ПРИМОРСКАЯ ГАЗЕТА
1 ЯНВАРЯ 2020 Г.•СРЕДА•№ 1 (1735)
ОФИЦИАЛЬНОЕ ИЗДАНИЕ ОРГАНОВ ГОСУДАРСТВЕННОЙ ВЛАСТИ ПРИМОРСКОГО КРАЯ | WWW.ПРИМОРСКАЯГАЗЕТА.РФ

# Документы

ДЕПАРТАМЕНТ ПО ТАРИФАМ ПРИМОРСКОГО КРАЯ

## ПОСТАНОВЛЕНИЕ № 65/1

19 декабря 2019 года г. Владивосток

**О внесении изменений в постановление департамента по тарифам Приморского края от 20 декабря 2018 года № 70/1 «Об утверждении производственных программ и об установлении долгосрочных параметров регулирования и тарифов на питьевую воду и водоотведение для потребителей краевого государственного унитарного предприятия «Приморский водоканал», находящихся на территориях муниципальных образований Приморского края»**

Руководствуясь Федеральным законом от 07 декабря 2011 года № 416-ФЗ «О водоснабжении и водоотведении», постановлением Правительства Российской Федерации от 13 мая 2013 года № 406 «О государственном регулировании тарифов в сфере водоснабжения и водоотведения», на основании Положения о департаменте по тарифам Приморского края, утвержденного постановлением Администрации Приморского края от 14 февраля 2019 года № 85-па «Об утверждении Положения о департаменте по тарифам Приморского края», решения правления департамента по тарифам Приморского края от 19 декабря 2019 года № 66 департамент по тарифам Приморского края

ПОСТАНОВЛЯЕТ:

1. Внести изменения в приложения №№ 1-23 к постановлению департамента по тарифам Приморского края от 20 декабря 2018 года № 70/1 «Об утверждении производственных программ и об установлении долгосрочных параметров регулирования и тарифов на питьевую воду и водоотведение для потребителей краевого государственного унитарного предприятия «Приморский водоканал», находящихся на территориях муниципальных образований Приморского края» (в редакции постановления департамента по тарифам Приморского края от 13 февраля 2019 года № 6/1), изложив их в новой редакции (прилагаются).

2. Настоящее постановление вступает в силу со дня его официального опубликования.

*Директор департамента по тарифам Приморского края В.А. Малюшицкий*

Приложение № 1
к постановлению
департамента по тарифам Приморского края
от 19 декабря 2019 года № 65/1

Приложение № 1
к постановлению
департамента по тарифам Приморского края
от 20 декабря 2018 года № 70/1

**Производственная программа краевого государственного унитарного предприятия «Приморский водоканал», осуществляющего деятельность в сфере водоснабжения (питьевая вода) на территории Владивостокского городского округа Приморского края, на период с 01.01.2019 по 31.12.2023**

### ПАСПОРТ ПРОИЗВОДСТВЕННОЙ ПРОГРАММЫ

| | |
|---|---|
| Наименование | Производственная программа в сфере холодного водоснабжения (питьевая вода) краевого государственного унитарного предприятия «Приморский водоканал» на период с 01.01.2019 по 31.12.2023(далее по тексту – производственная программа) |
| Наименование регулируемой организации, ее местонахождение | Краевое государственное унитарное предприятие «Приморский водоканал» (ОГРН 1042501100267, ИНН 2503022413), ул. Центральная, 5, поселок Штыково, район Шкотовский, Приморский край, 692841 |
| Наименование уполномоченного органа, утвердившего производственную программу, его местонахождение | Департамент по тарифам Приморского края; ул. Алеутская, д. 45 а, город Владивосток, 690110 |
| Период реализации производственной программы | с 01.01.2019 по 31.12.2023 |

1. Перечень плановых мероприятий по ремонту объектов централизованных систем водоснабжения, мероприятий, направленных на улучшение качества питьевой воды, мероприятий по энергосбережению и повышению энергетической эффективности, график их реализации

| № п/п | Наименование мероприятия | График реализации |
|---|---|---|
| 1 | Мероприятия по текущему ремонту | с 01.01.2019 по 31.12.2023 |
| 2 | Мероприятия по капитальному ремонту | с 01.01.2019 по 31.12.2023 |

2. Планируемый объем подачи воды

| № п/п | Период | Объем подачи воды, тыс. куб. м |
|---|---|---|
| 1 | с 01.01.2019 по 31.12.2019 | 60859,36 |
| 2 | с 01.01.2020 по 31.12.2020 | 60343,23 |
| 3 | с 01.01.2021 по 31.12.2021 | 60343,23 |
| 4 | с 01.01.2022 по 31.12.2022 | 60343,23 |
| 5 | с 01.01.2023 по 31.12.2023 | 60343,23 |

3. Объем финансовых потребностей, необходимых для реализации производственной программы

| № п/п | Период | Объем финансовых потребностей, тыс. руб. |
|---|---|---|
| 1 | с 01.01.2019 по 31.12.2019 | 1570579,71 |
| 2 | с 01.01.2020 по 31.12.2020 | 1623405,27 |
| 3 | с 01.01.2021 по 31.12.2021 | 1675172,84 |
| 4 | с 01.01.2022 по 31.12.2022 | 1719688,55 |
| 5 | с 01.01.2023 по 31.12.2023 | 1821425,98 |

4. График реализации мероприятий производственной программы

Реализация мероприятий производственной программы запланирована с 01.01.2019 по 31.12.2023.

5. Плановые значения показателей надежности, качества, энергетической эффективности объектов централизованных систем водоснабжения

| № п/п | Наименование показателя | Единица измерения | Плановые значения показателей | | | | |
|---|---|---|---|---|---|---|---|
| | | | 2019 | 2020 | 2021 | 2022 | 2023 |
| Показатели качества питьевой воды | | | | | | | |
| 1.1. | Доля проб питьевой воды, подаваемой с источников водоснабжения в распределительную водопроводную сеть, не соответствующих установленным требованиям, в общем объеме проб, отобранных по результатам производственного контроля качества питьевой воды | % | 0 | 0 | 0 | 0 | 0 |
| 1.2. | Доля проб питьевой воды в распределительной водопроводной сети, не соответствующих установленным требованиям, в общем объеме проб, отобранных по результатам производственного контроля качества питьевой воды | % | 0 | 0 | 0 | 0 | 0 |
| Показатель надежности и бесперебойности водоснабжения | | | | | | | |
| 2.1. | Количество перерывов в подаче воды, возникших в результате аварий, повреждений и иных технологических нарушений на объектах централизованной системы водоснабжения, в расчете на протяженность водопроводной сети в год | ед./км | 0,64 | 0,64 | 0,64 | 0,64 | 0,64 |
| Показатели энергетической эффективности | | | | | | | |
| 3.1. | Доля потерь воды в централизованных системах водоснабжения при транспортировке в общем объеме воды, поданной в водопроводную сеть | % | 29,18 | 29,18 | 29,18 | 29,18 | 29,18 |
| 3.2. | Удельный расход электрической энергии, потребляемой в технологическом процессе подготовки и транспортировки питьевой воды, на единицу объема воды | кВт*ч/ куб.м | 1,22 | 1,22 | 1,22 | 1,22 | 1,22 |

6. Расчет эффективности производственной программы

| № п/п | Наименование показателя | Динамика изменения, % | | | |
|---|---|---|---|---|---|
| | | 2020/2019 | 2021/2020 | 2022/2021 | 2023/2022 |
| 1. Показатели качества питьевой воды | | | | | |
| 1.1. | Доля проб питьевой воды, подаваемой с источников водоснабжения в распределительную водопроводную сеть, не соответствующих установленным требованиям, в общем объеме проб, отобранных по результатам производственного контроля качества питьевой воды | 100 | 100 | 100 | 100 |
| 1.2. | Доля проб питьевой воды в распределительной водопроводной сети, не соответствующих установленным требованиям, в общем объеме проб, отобранных по результатам производственного контроля качества питьевой воды | 100 | 100 | 100 | 100 |
| 2. Показатель надежности и бесперебойности водоснабжения | | | | | |
| 2.1. | Количество перерывов в подаче воды, возникших в результате аварий, повреждений и иных технологических нарушений на объектах централизованной системы водоснабжения, в расчете на протяженность водопроводной сети в год | 100 | 100 | 100 | 100 |
| 3. Показатели энергетической эффективности | | | | | |
| 3.1. | Доля потерь воды в централизованных системах водоснабжения при транспортировке в общем объеме воды, поданной в водопроводную сеть | 100 | 100 | 100 | 100 |
| 3.2. | Удельный расход электрической энергии, потребляемой в технологическом процессе подготовки и транспортировки питьевой воды, на единицу объема воды | 100 | 100 | 100 | 100 |
| 4. Расходы на реализацию производственной программы | | | | | |
| 4.1. | Объем финансовых потребностей | 103,36 | 103,19 | 102,66 | 105,92 |

7. Отчет об исполнении производственной программы за истекший период регулирования

| № п/п | Наименование показателей | Текущий отчетный период (с 01.01.2018 по 31.12.2018) |
|---|---|---|
| 1.Обеспечение объемов производства товаров (оказания услуг) | | |
| 1.1. | Объем поднятой воды (тыс.куб. м) | 101 898,52 |
| 1.2. | Объем реализации (тыс.куб.м) | 58 012,34 |
| | в т.ч. - населению | 28 822,78 |
| | - бюджетным организациям | 5 316,73 |
| | - прочим потребителям | 23 872,84 |
| 1.3. | Объем потерь (тыс.куб.м) | 34 220,85 |

| | | |
|---|---|---|
| 1.4. | Объем отпуска в сеть (тыс.куб.м) | 92 233,20 |
| 1.5. | Справочно:<br>расходы на собственные технологические нужды системы водоснабжения (тыс. куб. м) | 9 669,97 |
| | расходы воды на хозяйственно-бытовые нужды (тыс. куб.м) | 0,00 |
| | Протяженность сетей (всех видов в однотрубном представлении), (км) | 866,521 |
| 1.6. | Удельное водопотребление (куб.м/чел) | 64,33 |
| | Численность населения, пользующихся услугами данной организации (чел.) | 448 052 |
| 2.Показатели качества питьевой воды | | |
| 2.1. | Доля проб питьевой воды, подаваемой с источников водоснабжения в распределительную водопроводную сеть, не соответствующих установленным требованиям, в общем объеме проб, % | 0 |
| 2.2. | Доля проб питьевой воды в распределительной водопроводной сети, не соответствующих установленным требованиям, в общем объеме проб, % | 0 |
| 3. Показатели надежности и бесперебойности оказываемых услуг | | |
| 3.1. | Аварийность систем коммунальной инфраструктуры (ед./км) | 0,67 |
| | Количество аварий на системах коммунальной инфраструктуры (ед.) | 580 |
| 3.2. | Продолжительность (бесперебойность) поставки товаров и услуг (час./день) | 24 |
| | Количество часов предоставления услуг в отчетном периоде (часов) | 8 784 |
| 3.3. | Удельный вес сетей, нуждающихся в замене (%) | 61,72 |
| | Протяженность сетей, нуждающихся в замене (км): | 534,849 |
| 4. Показатели энергетической эффективности | | |
| 4.1. | Доля потерь воды в централизованных системах водоснабжения при транспортировке в общем объеме воды, поданной в водопроводную сеть, % | 37,10 |
| 4.2. | Удельный расход электрической энергии, потребляемой в технологическом процессе подготовки питьевой воды, на единицу объема воды, отпускаемой в сеть, кВт*ч/куб. м | 0,17 |
| 4.3. | Удельный расход электрической энергии, потребляемой в технологическом процессе транспортировки питьевой воды, на единицу объема транспортируемой воды, кВт*ч/куб. м | 1,56 |

8. Мероприятия, направленные на повышение качества обслуживания абонентов
Мероприятий нет.

*Директор департамента по тарифам Приморского края В.А. Малюшицкий*

Приложение № 2
к постановлению
департамента по тарифам Приморского края
от 19 декабря 2019 года № 65/1

Приложение № 2
к постановлению
департамента по тарифам Приморского края
от 20 декабря 2018 года № 70/1

**Производственная программа краевого государственного унитарного предприятия «Приморский водоканал», осуществляющего деятельность в сфере водоотведения на территории Владивостокского городского округа Приморского края, на период с 01.01.2019 по 31.12.2023**

## ПАСПОРТ ПРОИЗВОДСТВЕННОЙ ПРОГРАММЫ

| | |
|---|---|
| Наименование | Производственная программа в сфере водоотведения краевого государственного унитарного предприятия «Приморский водоканал» на период с 01.01.2019 по 31.12.2023 (далее по тексту – производственная программа) |
| Наименование регулируемой организации, ее местонахождение | Краевое государственное унитарное предприятие «Приморский водоканал»<br>(ОГРН 1042501100267, ИНН 2503022413), ул. Центральная, 5, поселок Штыково, район Шкотовский, Приморский край, 692841 |
| Наименование уполномоченного органа, утвердившего производственную программу, его местонахождение | Департамент по тарифам Приморского края; ул. Алеутская, д. 45 а, город Владивосток, 690110 |
| Период реализации производственной программы | с 01.01.2019 по 31.12.2023 |

1. Перечень плановых мероприятий по ремонту объектов централизованных систем водоотведения, мероприятий по улучшению качества сточных вод, мероприятий по энергосбережению и повышению энергетической эффективности, график их реализации

| № п/п | Наименование мероприятия | График реализации |
|---|---|---|
| 1 | Мероприятия по текущему ремонту | с 01.01.2019 по 31.12.2023 |
| 2 | Мероприятия по капитальному ремонту | с 01.01.2019 по 31.12.2023 |

2. Планируемый объем принимаемых сточных вод

| № п/п | Период | Объем принимаемых сточных вод, тыс. куб. м |
|---|---|---|
| 1 | с 01.01.2019 по 31.12.2019 | 45289,89 |
| 2 | с 01.01.2020 по 31.12.2020 | 46868,07 |
| 3 | с 01.01.2021 по 31.12.2021 | 46868,07 |
| 4 | с 01.01.2022 по 31.12.2022 | 46868,07 |
| 5 | с 01.01.2023 по 31.12.2023 | 46868,07 |

3. Объем финансовых потребностей, необходимых для реализации производственной программы

| № п/п | Период | Объем финансовых потребностей, тыс. руб. |
|---|---|---|
| 1 | с 01.01.2019 по 31.12.2019 | 592627,69 |
| 2 | с 01.01.2020 по 31.12.2020 | 668372,10 |
| 3 | с 01.01.2021 по 31.12.2021 | 672471,45 |
| 4 | с 01.01.2022 по 31.12.2022 | 688306,40 |
| 5 | с 01.01.2023 по 31.12.2023 | 745831,52 |

4. График реализации мероприятий производственной программы
Реализация мероприятий производственной программы запланирована с 01.01.2019 по 31.12.2023.

5. Плановые значения показателей надежности, качества, энергетической эффективности объектов централизованных систем водоотведения

| № п/п | Наименование показателя | Единица измерения | Плановые значения показателей | | | | |
|---|---|---|---|---|---|---|---|
| | | | 2019 | 2020 | 2021 | 2022 | 2023 |
| Показатель надежности и бесперебойности водоотведения | | | | | | | |
| 1.1. | Удельное количество аварий и засоров в расчете на протяженность канализационной сети в год | ед./км | 11,88 | 11,88 | 11,88 | 11,88 | 11,88 |
| Показатели качества очистки сточных вод | | | | | | | |
| 2.1. | Доля сточных вод, не подвергающихся очистке, в общем объеме сточных вод, сбрасываемых в централизованные общесплавные или бытовые системы водоотведения | % | 22,53 | 22,53 | 22,53 | 22,53 | 22,53 |
| 2.2. | Доля поверхностных сточных вод, не подвергающихся очистке, в общем объеме поверхностных сточных вод, принимаемых в централизованную ливневую систему водоотведения | % | - | - | - | - | - |
| 2.3. | Доля проб сточных вод, не соответствующих установленным нормативам допустимых сбросов, лимитам на сбросы для централизованной общесплавной (бытовой) системы водоотведения | % | 6,77 | 6,77 | 6,77 | 6,77 | 6,77 |
| 2.4. | Доля проб сточных вод, не соответствующих установленным нормативам допустимых сбросов, лимитам на сбросы для централизованной ливневой системы водоотведения | % | - | - | - | - | - |
| 3. Показатели энергетической эффективности | | | | | | | |
| 3.1. | Удельный расход электрической энергии, потребляемой в технологическом процессе очистки сточных вод, на единицу объема очищаемых сточных вод | кВт*ч/куб.м | 0,44 | 0,44 | 0,44 | 0,44 | 0,44 |
| 3.2. | Удельный расход электрической энергии, потребляемой в технологическом процессе транспортировки сточных вод, на единицу объема транспортируемых сточных вод | кВт*ч/куб.м | 0,34 | 0,34 | 0,34 | 0,34 | 0,34 |

6. Расчет эффективности производственной программы

| № п/п | Наименование показателя | Динамика изменения, % | | | |
|---|---|---|---|---|---|
| | | 2020/2019 | 2021/2020 | 2022/2021 | 2023/2022 |
| 1. Показатель надежности и бесперебойности водоотведения | | | | | |
| 1.1. | Удельное количество аварий и засоров в расчете на протяженность канализационной сети в год | 100 | 100 | 100 | 100 |
| 2. Показатели качества очистки сточных вод | | | | | |
| 2.1. | Доля сточных вод, не подвергающихся очистке, в общем объеме сточных вод, сбрасываемых в централизованные общесплавные или бытовые системы водоотведения | 100 | 100 | 100 | 100 |
| 2.2. | Доля поверхностных сточных вод, не подвергающихся очистке, в общем объеме поверхностных сточных вод, принимаемых в централизованную ливневую систему водоотведения | - | - | - | - |
| 2.3. | Доля проб сточных вод, не соответствующих установленным нормативам допустимых сбросов, лимитам на сбросы для централизованной общесплавной (бытовой) системы водоотведения | 100 | 100 | 100 | 100 |
| 2.4. | Доля проб сточных вод, не соответствующих установленным нормативам допустимых сбросов, лимитам на сбросы для централизованной ливневой системы водоотведения | - | - | - | - |
| 3. Показатели энергетической эффективности | | | | | |
| 3.1. | Удельный расход электрической энергии, потребляемой в технологическом процессе очистки сточных вод, на единицу объема очищаемых сточных вод | - | - | - | - |
| 3.2. | Удельный расход электрической энергии, потребляемой в технологическом процессе транспортировки сточных вод, на единицу объема транспортируемых сточных вод | 100 | 100 | 100 | 100 |
| 4. Расходы на реализацию производственной программы | | | | | |
| 4.1. | Объем финансовых потребностей | 112,78 | 100,61 | 102,35 | 108,36 |

7. Отчет об исполнении производственной программы за истекший период регулирования

| № п/п | Наименование показателей | Текущий отчетный период (с 01.01.2018 по 31.12.2018) |
|---|---|---|
| 1.Обеспечение объемов производства товаров (оказания услуг) | | |
| 1.1. | Объем реализации (тыс.куб.м) | 44 905,04 |
| | в т.ч. - населению | 36 290,63 |
| | - бюджетным организациям | 4 002,09 |
| | - прочим потребителям | 4 612,31 |
| 1.2. | Справочно:<br>Протяженность сетей (всех видов в однотрубном представлении), (км) | 607,178 |
| | в т.ч. – протяженность сетей общесплавной (бытовой) системы (км) | 607,178 |
| | - протяженность сетей ливневой системы (км) | 0 |
| 1.3. | Удельное водоотведение (куб.м/чел) | 85,07 |
| | Численность населения, пользующихся услугами данной организации (чел.) | 426 606 |
| 2.Показатели качества очистки сточных вод | | |
| 2.1. | Доля сточных вод, не подвергающихся очистке, в общем объеме сточных вод, сбрасываемых в централизованные общесплавные или бытовые системы водоотведения, % | 24 |
| 2.2. | Доля поверхностных сточных вод, не подвергающихся очистке, в общем объеме поверхностных сточных вод, принимаемых в централизованную ливневую систему водоотведения, % | - |
| 2.3. | Доля проб сточных вод, не соответствующих установленным нормативам допустимых сбросов, лимитам на сбросы для централизованной общесплавной (бытовой) системы водоотведения, % | 64 |
| 2.4. | Доля проб сточных вод, не соответствующих установленным нормативам допустимых сбросов, лимитам на сбросы для централизованной ливневой системы водоотведения, % | - |
| 3. Показатели надежности и бесперебойности оказываемых услуг | | |

| | | |
|---|---|---|
| 3.1. | Аварийность систем коммунальной инфраструктуры (ед./км) | 11,52 |
| | Количество аварий на системах коммунальной инфраструктуры (ед.) | 6 997 |
| 3.2. | Удельный вес сетей, нуждающихся в замене (%) | 57,68 |
| | Протяженность сетей общесплавной (бытовой) системы, нуждающихся в замене (км) | 350,205 |
| | Протяженность сетей ливневой системы, нуждающихся в замене (км) | 0 |
| 4. Показатели энергетической эффективности | | |
| 4.1. | Удельный расход электрической энергии, потребляемой в технологическом процессе очистки сточных вод, на единицу объема очищаемых сточных вод, кВт*ч/куб. м | 0,38 |
| 4.2. | Удельный расход электрической энергии, потребляемой в технологическом процессе транспортировки сточных вод, на единицу объема транспортируемых сточных вод, кВт*ч/куб. м | 0,41 |

8. Мероприятия, направленные на повышение качества обслуживания абонентов
Мероприятий нет.

*Директор департамента по тарифам Приморского края В.А. Малюшицкий*

Приложение № 3
к постановлению
департамента по тарифам Приморского края
от 19 декабря 2019 года № 65/1

Приложение № 3
к постановлению
департамента по тарифам Приморского края
от 20 декабря 2018 года № 70/1

**Производственная программа краевого государственного унитарного предприятия «Приморский водоканал», осуществляющего деятельность в сфере водоснабжения (питьевая вода) на территории Артемовского городского округа Приморского края, на период с 01.01.2019 по 31.12.2023**

## ПАСПОРТ ПРОИЗВОДСТВЕННОЙ ПРОГРАММЫ

| | |
|---|---|
| Наименование | Производственная программа в сфере холодного водоснабжения (питьевая вода) краевого государственного унитарного предприятия «Приморский водоканал» на период с 01.01.2019 по 31.12.2023(далее по тексту – производственная программа) |
| Наименование регулируемой организации, ее местонахождение | Краевое государственное унитарное предприятие «Приморский водоканал» (ОГРН 1042501100267, ИНН 2503022413), ул. Центральная, 5, поселок Штыково, район Шкотовский, Приморский край, 692841 |
| Наименование уполномоченного органа, утвердившего производственную программу, его местонахождение | Департамент по тарифам Приморского края; ул. Алеутская, д. 45 а, город Владивосток, 690110 |
| Период реализации производственной программы | с 01.01.2019 по 31.12.2023 |

1. Перечень плановых мероприятий по ремонту объектов централизованных систем водоснабжения, мероприятий, направленных на улучшение качества питьевой воды, мероприятий по энергосбережению и повышению энергетической эффективности, график их реализации

| № п/п | Наименование мероприятия | График реализации |
|---|---|---|
| 1 | Мероприятия по текущему ремонту | с 01.01.2019 по 31.12.2023 |
| 2 | Мероприятия по капитальному ремонту | с 01.01.2019 по 31.12.2023 |

2. Планируемый объем подачи воды

| № п/п | Период | Объем подачи воды, тыс. куб. м |
|---|---|---|
| 1 | с 01.01.2019 по 31.12.2019 | 6887,14 |
| 2 | с 01.01.2020 по 31.12.2020 | 7255,41 |
| 3 | с 01.01.2021 по 31.12.2021 | 7255,41 |
| 4 | с 01.01.2022 по 31.12.2022 | 7255,41 |
| 5 | с 01.01.2023 по 31.12.2023 | 7255,41 |

3. Объем финансовых потребностей, необходимых для реализации производственной программы

| № п/п | Период | Объем финансовых потребностей, тыс. руб. |
|---|---|---|
| 1 | с 01.01.2019 по 31.12.2019 | 178691,24 |
| 2 | с 01.01.2020 по 31.12.2020 | 191002,16 |
| 3 | с 01.01.2021 по 31.12.2021 | 186610,87 |
| 4 | с 01.01.2022 по 31.12.2022 | 181022,47 |
| 5 | с 01.01.2023 по 31.12.2023 | 201089,28 |

4. График реализации мероприятий производственной программы
Реализация мероприятий производственной программы запланирована с 01.01.2019 по 31.12.2023.

5. Плановые значения показателей надежности, качества, энергетической эффективности объектов централизованных систем водоснабжения

| № п/п | Наименование показателя | Единица измерения | Плановые значения показателей | | | | |
|---|---|---|---|---|---|---|---|
| | | | 2019 | 2020 | 2021 | 2022 | 2023 |
| Показатели качества питьевой воды | | | | | | | |
| 1.1. | Доля проб питьевой воды, подаваемой с источников водоснабжения в распределительную водопроводную сеть, не соответствующих установленным требованиям, в общем объеме проб, отобранных по результатам производственного контроля качества питьевой воды | % | - | - | - | - | - |
| 1.2. | Доля проб питьевой воды в распределительной водопроводной сети, не соответствующих установленным требованиям, в общем объеме проб, отобранных по результатам производственного контроля качества питьевой воды | % | 2,7 | 2,7 | 2,7 | 2,7 | 2,7 |
| Показатель надежности и бесперебойности водоснабжения | | | | | | | |
| 2.1. | Количество перерывов в подаче воды, возникших в результате аварий, повреждений и иных технологических нарушений на объектах централизованной системы водоснабжения, в расчете на протяженность водопроводной сети в год | ед./км | 0,22 | 0,22 | 0,22 | 0,22 | 0,22 |
| Показатели энергетической эффективности | | | | | | | |
| 3.1. | Доля потерь воды в централизованных системах водоснабжения при транспортировке в общем объеме воды, поданной в водопроводную сеть | % | 27,71 | 27,71 | 27,71 | 27,71 | 27,71 |
| 3.2. | Удельный расход электрической энергии, потребляемой в технологическом процессе подготовки и транспортировки питьевой воды, на единицу объема воды | кВт*ч/куб.м | 0,86 | 0,86 | 0,86 | 0,86 | 0,86 |

6. Расчет эффективности производственной программы

| № п/п | Наименование показателя | Динамика изменения, % | | | |
|---|---|---|---|---|---|
| | | 2020/2019 | 2021/2020 | 2022/2021 | 2023/2022 |
| 1. Показатели качества питьевой воды | | | | | |
| 1.1. | Доля проб питьевой воды, подаваемой с источников водоснабжения в распределительную водопроводную сеть, не соответствующих установленным требованиям, в общем объеме проб, отобранных по результатам производственного контроля качества питьевой воды | - | - | - | - |
| 1.2. | Доля проб питьевой воды в распределительной водопроводной сети, не соответствующих установленным требованиям, в общем объеме проб, отобранных по результатам производственного контроля качества питьевой воды | 100 | 100 | 100 | 100 |
| 2. Показатель надежности и бесперебойности водоснабжения | | | | | |
| 2.1. | Количество перерывов в подаче воды, возникших в результате аварий, повреждений и иных технологических нарушений на объектах централизованной системы водоснабжения, в расчете на протяженность водопроводной сети в год | 100 | 100 | 100 | 100 |
| 3. Показатели энергетической эффективности | | | | | |
| 3.1. | Доля потерь воды в централизованных системах водоснабжения при транспортировке в общем объеме воды, поданной в водопроводную сеть | 100 | 100 | 100 | 100 |
| 3.2. | Удельный расход электрической энергии, потребляемой в технологическом процессе подготовки и транспортировки питьевой воды, на единицу объема воды | 100 | 100 | 100 | 100 |
| 4. Расходы на реализацию производственной программы | | | | | |
| 4.1. | Объем финансовых потребностей | 106,89 | 97,70 | 97,01 | 111,09 |

7. Отчет об исполнении производственной программы за истекший период регулирования

| № п/п | Наименование показателей | Текущий отчетный период (с 01.01.2018 по 31.12.2018) |
|---|---|---|
| 1.Обеспечение объемов производства товаров (оказания услуг) | | |
| 1.1. | Объем полнятой воды (тыс.куб. м) | 12 101,02 |
| 1.2. | Объем реализации (тыс.куб.м) | 6 813,68 |
| | в т.ч. - населению | 4 169,66 |
| | - бюджетным организациям | 619,66 |
| | - прочим потребителям | 2 024,37 |
| 1.3. | Объем потерь (тыс.куб.м) | 4 000,72 |
| 1.4. | Объем отпуска в сеть (тыс.куб.м) | 10 814,40 |
| 1.5. | Справочно: | 1 286,61 |
| | расходы на собственные технологические нужды системы водоснабжения (тыс. куб. м) | |
| | расходы воды на хозяйственно-бытовые нужды (тыс. куб.м) | |
| | Протяженность сетей (всех видов в однотрубном представлении), (км) | 304,5 |
| 1.6. | Удельное водопотребление (куб.м/чел) | 44,44 |
| | Численность населения, пользующихся услугами данной организации (чел.) | 93 817 |
| 2.Показатели качества питьевой воды | | |
| 2.1. | Доля проб питьевой воды, подаваемой с источников водоснабжения в распределительную водопроводную сеть, не соответствующих установленным требованиям, в общем объеме проб, % | 0 |
| 2.2. | Доля проб питьевой воды в распределительной водопроводной сети, не соответствующих установленным требованиям, в общем объеме проб, % | 0 |
| 3. Показатели надежности и бесперебойности оказываемых услуг | | |
| 3.1. | Аварийность систем коммунальной инфраструктуры (ед./км) | 0,17 |
| | Количество аварий на системах коммунальной инфраструктуры (ед.) | 52 |
| 3.2. | Продолжительность (бесперебойность) поставки товаров и услуг (час./день) | 24 |
| | Количество часов предоставления услуг в отчетном периоде (часов) | 8 784 |
| 3.3. | Удельный вес сетей, нуждающихся в замене (%) | 57,47 |
| | Протяженность сетей, нуждающихся в замене (км): | 175,01 |
| 4. Показатели энергетической эффективности | | |
| 4.1. | Доля потерь воды в централизованных системах водоснабжения при транспортировке в общем объеме воды, поданной в водопроводную сеть, % | 36,99 |
| 4.2. | Удельный расход электрической энергии, потребляемой в технологическом процессе подготовки питьевой воды, на единицу объема воды, отпускаемой в сеть, кВт*ч/куб. м | 0,08 |
| 4.3. | Удельный расход электрической энергии, потребляемой в технологическом процессе транспортировки питьевой воды, на единицу объема транспортируемой воды, кВт*ч/куб. м | 1,26 |

8. Мероприятия, направленные на повышение качества обслуживания абонентов
Мероприятий нет.

*Директор департамента по тарифам Приморского края В.А. Малюшицкий*

Приложение № 4
к постановлению
департамента по тарифам Приморского края
от 19 декабря 2019 года № 65/1

Приложение № 4
к постановлению
департамента по тарифам Приморского края
от 20 декабря 2018 года № 70/1

**Производственная программа краевого государственного унитарного предприятия «Приморский водоканал», осуществляющего деятельность в сфере водоотведения на территории Артемовского городского округа Приморского края, на период с 01.01.2019 по 31.12.2023**

## ПАСПОРТ ПРОИЗВОДСТВЕННОЙ ПРОГРАММЫ

| | |
|---|---|
| Наименование | Производственная программа в сфере водоотведения краевого государственного унитарного предприятия «Приморский водоканал» на период с 01.01.2019 по 31.12.2023 (далее по тексту – производственная программа) |
| Наименование регулируемой организации, ее местонахождение | Краевое государственное унитарное предприятие «Приморский водоканал» (ОГРН 1042501100267, ИНН 2503022413), ул. Центральная, 5, поселок Штыково, район Шкотовский, Приморский край, 692841 |
| Наименование уполномоченного органа, утвердившего производственную программу, его местонахождение | Департамент по тарифам Приморского края; ул. Алеутская, д. 45 а, город Владивосток, 690110 |

| | |
|---|---|
| Период реализации производственной программы | с 01.01.2019 по 31.12.2023 |

1. Перечень плановых мероприятий по ремонту объектов централизованных систем водоотведения, мероприятий по улучшению качества сточных вод, мероприятий по энергосбережению и повышению энергетической эффективности, график их реализации

| № п/п | Наименование мероприятия | График реализации |
|---|---|---|
| 1 | Мероприятия по текущему ремонту | с 01.01.2019 по 31.12.2023 |
| 2 | Мероприятия по капитальному ремонту | с 01.01.2019 по 31.12.2023 |

2. Планируемый объем принимаемых сточных вод

| № п/п | Период | Объем принимаемых сточных вод, тыс. куб. м |
|---|---|---|
| 1 | с 01.01.2019 по 31.12.2019 | 4645,25 |
| 2 | с 01.01.2020 по 31.12.2020 | 4680,16 |
| 3 | с 01.01.2021 по 31.12.2021 | 4680,16 |
| 4 | с 01.01.2022 по 31.12.2022 | 4680,16 |
| 5 | с 01.01.2023 по 31.12.2023 | 4680,16 |

3. Объем финансовых потребностей, необходимых для реализации производственной программы

| № п/п | Период | Объем финансовых потребностей, тыс. руб. |
|---|---|---|
| 1 | с 01.01.2019 по 31.12.2019 | 91931,50 |
| 2 | с 01.01.2020 по 31.12.2020 | 96559,82 |
| 3 | с 01.01.2021 по 31.12.2021 | 96348,12 |
| 4 | с 01.01.2022 по 31.12.2022 | 99192,01 |
| 5 | с 01.01.2023 по 31.12.2023 | 102141,46 |

4. График реализации мероприятий производственной программы
Реализация мероприятий производственной программы запланирована с 01.01.2019 по 31.12.2023.

5. Плановые значения показателей надежности, качества, энергетической эффективности объектов централизованных систем водоотведения

| № п/п | Наименование показателя | Единица измерения | Плановые значения показателей | | | | |
|---|---|---|---|---|---|---|---|
| | | | 2019 | 2020 | 2021 | 2022 | 2023 |
| Показатель надежности и бесперебойности водоотведения | | | | | | | |
| 1.1. | Удельное количество аварий и засоров в расчете на протяженность канализационной сети в год | ед./км | 0,15 | 0,15 | 0,15 | 0,15 | 0,15 |
| Показатели качества очистки сточных вод | | | | | | | |
| 2.1. | Доля сточных вод, не подвергающихся очистке, в общем объеме сточных вод, сбрасываемых в централизованные общесплавные или бытовые системы водоотведения | % | - | - | - | - | - |
| 2.2. | Доля поверхностных сточных вод, не подвергающихся очистке, в общем объеме поверхностных сточных вод, принимаемых в централизованную ливневую систему водоотведения | % | - | - | - | - | - |
| 2.3. | Доля проб сточных вод, не соответствующих установленным нормативам допустимых сбросов, лимитам на сбросы для централизованной общесплавной (бытовой) системы водоотведения | % | 60 | 60 | 60 | 60 | 60 |
| 2.4. | Доля проб сточных вод, не соответствующих установленным нормативам допустимых сбросов, лимитам на сбросы для централизованной ливневой системы водоотведения | % | - | - | - | - | - |
| 3. Показатели энергетической эффективности | | | | | | | |
| 3.1. | Удельный расход электрической энергии, потребляемой в технологическом процессе очистки сточных вод, на единицу объема очищаемых сточных вод | кВт*ч/ куб.м | 0,50 | 0,50 | 0,50 | 0,50 | 0,50 |
| 3.2. | Удельный расход электрической энергии, потребляемой в технологическом процессе транспортировки сточных вод, на единицу объема транспортируемых сточных вод | кВт*ч/ куб.м | 0,38 | 0,38 | 0,38 | 0,38 | 0,38 |

6. Расчет эффективности производственной программы

| № п/п | Наименование показателя | Динамика изменения, % | | | |
|---|---|---|---|---|---|
| | | 2020/2019 | 2021/2020 | 2022/2021 | 2023/2022 |
| 1. Показатель надежности и бесперебойности водоотведения | | | | | |
| 1.1. | Удельное количество аварий и засоров в расчете на протяженность канализационной сети в год | 100 | 100 | 100 | 100 |
| 2. Показатели качества очистки сточных вод | | | | | |
| 2.1. | Доля сточных вод, не подвергающихся очистке, в общем объеме сточных вод, сбрасываемых в централизованные общесплавные или бытовые системы водоотведения | - | - | - | - |
| 2.2. | Доля поверхностных сточных вод, не подвергающихся очистке, в общем объеме поверхностных сточных вод, принимаемых в централизованную ливневую систему водоотведения | - | - | - | - |
| 2.3. | Доля проб сточных вод, не соответствующих установленным нормативам допустимых сбросов, лимитам на сбросы для централизованной общесплавной (бытовой) системы водоотведения | 100 | 100 | 100 | 100 |
| 2.4. | Доля проб сточных вод, не соответствующих установленным нормативам допустимых сбросов, лимитам на сбросы для централизованной ливневой системы водоотведения | - | - | - | - |
| 3. Показатели энергетической эффективности | | | | | |
| 3.1. | Удельный расход электрической энергии, потребляемой в технологическом процессе очистки сточных вод, на единицу объема очищаемых сточных вод | - | - | - | - |
| 3.2. | Удельный расход электрической энергии, потребляемой в технологическом процессе транспортировки сточных вод, на единицу объема транспортируемых сточных вод | 100 | 100 | 100 | 100 |
| 4. Расходы на реализацию производственной программы | | | | | |
| 4.1. | Объем финансовых потребностей | 105,03 | 99,78 | 102,95 | 102,97 |

7. Отчет об исполнении производственной программы за истекший период регулирования

| № п/п | Наименование показателей | Текущий отчетный период (с 01.01.2018 по 31.12.2018) |
|---|---|---|
| 1.Обеспечение объемов производства товаров (оказания услуг) | | |
| 1.1. | Объем реализации (тыс.куб.м) | 4 680,16 |
| | в т.ч. - населению | 3 623,47 |
| | - бюджетным организациям | 394,78 |
| | - прочим потребителям | 661,91 |
| 1.2. | Справочно: | 200,8 |
| | Протяженность сетей (всех видов в однотрубном представлении), (км) | |
| | в т.ч. – протяженность сетей общесплавной (бытовой) системы (км) | 200,8 |
| | - протяженность сетей ливневой системы (км) | |
| 1.3. | Удельное водоотведение (куб.м/чел) | 47,93 |
| | Численность населения, пользующихся услугами данной организации (чел.) | 75 598 |
| 2.Показатели качества очистки сточных вод | | |
| 2.1. | Доля сточных вод, не подвергающихся очистке, в общем объеме сточных вод, сбрасываемых в централизованные общесплавные или бытовые системы водоотведения, % | 0 |
| 2.2. | Доля поверхностных сточных вод, не подвергающихся очистке, в общем объеме поверхностных сточных вод, принимаемых в централизованную ливневую систему водоотведения, % | - |
| 2.3. | Доля проб сточных вод, не соответствующих установленным нормативам допустимых сбросов, лимитам на сбросы для централизованной общесплавной (бытовой) системы водоотведения, % | 60 |
| 2.4. | Доля проб сточных вод, не соответствующих установленным нормативам допустимых сбросов, лимитам на сбросы для централизованной ливневой системы водоотведения, % | - |
| 3. Показатели надежности и бесперебойности оказываемых услуг | | |
| 3.1. | Аварийность систем коммунальной инфраструктуры (ед./км) | 0,14 |
| | Количество аварий на системах коммунальной инфраструктуры (ед.) | 28 |
| 3.2. | Удельный вес сетей, нуждающихся в замене (%) | 39,37 |
| | Протяженность сетей общесплавной (бытовой) системы, нуждающихся в замене (км) | 79,06 |
| | Протяженность сетей ливневой системы, нуждающихся в замене (км) | 0 |
| 4. Показатели энергетической эффективности | | |
| 4.1. | Удельный расход электрической энергии, потребляемой в технологическом процессе очистки сточных вод, на единицу объема очищаемых сточных вод, кВт*ч/куб. м | 0,46 |
| 4.2. | Удельный расход электрической энергии, потребляемой в технологическом процессе транспортировки сточных вод, на единицу объема транспортируемых сточных вод, кВт*ч/куб. м | 0,35 |

8. Мероприятия, направленные на повышение качества обслуживания абонентов
Мероприятий нет.

*Директор департамента по тарифам Приморского края В.А. Малюшицкий*

Приложение № 5
к постановлению
департамента по тарифам Приморского края
от 19 декабря 2019 года № 65/1

Приложение № 5
к постановлению
департамента по тарифам Приморского края
от 20 декабря 2018 года № 70/1

**Производственная программа краевого государственного унитарного предприятия «Приморский водоканал», осуществляющего деятельность в сфере водоснабжения (питьевая вода) на территории Надеждинского сельского поселения Надеждинского муниципального района Приморского края, на период с 01.01.2019 по 31.12.2023**

**ПАСПОРТ ПРОИЗВОДСТВЕННОЙ ПРОГРАММЫ**

| | |
|---|---|
| Наименование | Производственная программа в сфере холодного водоснабжения (питьевая вода) краевого государственного унитарного предприятия «Приморский водоканал» на период с 01.01.2019 по 31.12.2023(далее по тексту – производственная программа) |
| Наименование регулируемой организации, ее местонахождение | Краевое государственное унитарное предприятие «Приморский водоканал» (ОГРН 1042501100267, ИНН 2503022413), ул. Центральная, 5, поселок Штыково, район Шкотовский, Приморский край, 692841 |
| Наименование уполномоченного органа, утвердившего производственную программу, его местонахождение | Департамент по тарифам Приморского края; ул. Алеутская, д. 45 а, город Владивосток, 690110 |
| Период реализации производственной программы | с 01.01.2019 по 31.12.2023 |

1. Перечень плановых мероприятий по ремонту объектов централизованных систем водоснабжения, мероприятий, направленных на улучшение качества питьевой воды, мероприятий по энергосбережению и повышению энергетической эффективности, график их реализации

| № п/п | Наименование мероприятия | График реализации |
|---|---|---|
| 1 | Мероприятия по текущему ремонту | с 01.01.2019 по 31.12.2023 |
| 2 | Мероприятия по капитальному ремонту | с 01.01.2019 по 31.12.2023 |

2. Планируемый объем подачи воды

| № п/п | Период | Объем подачи воды, тыс. куб. м |
|---|---|---|
| 1 | с 01.01.2019 по 31.12.2019 | 761,83 |
| 2 | с 01.01.2020 по 31.12.2020 | 745,13 |
| 3 | с 01.01.2021 по 31.12.2021 | 745,13 |
| 4 | с 01.01.2022 по 31.12.2022 | 745,13 |
| 5 | с 01.01.2023 по 31.12.2023 | 745,13 |

3. Объем финансовых потребностей, необходимых для реализации производственной программы

| № п/п | Период | Объем финансовых потребностей, тыс. руб. |
|---|---|---|
| 1 | с 01.01.2019 по 31.12.2019 | 19777,57 |
| 2 | с 01.01.2020 по 31.12.2020 | 19922,13 |
| 3 | с 01.01.2021 по 31.12.2021 | 20448,15 |
| 4 | с 01.01.2022 по 31.12.2022 | 21043,61 |
| 5 | с 01.01.2023 по 31.12.2023 | 21745,47 |

4. График реализации мероприятий производственной программы
Реализация мероприятий производственной программы запланирована с 01.01.2019 по 31.12.2023.

5. Плановые значения показателей надежности, качества, энергетической эффективности объектов централизованных систем водоснабжения

| № п/п | Наименование показателя | Единица измерения | Плановые значения показателей | | | | |
|---|---|---|---|---|---|---|---|
| | | | 2019 | 2020 | 2021 | 2022 | 2023 |
| Показатели качества питьевой воды | | | | | | | |
| 1.1. | Доля проб питьевой воды, подаваемой с источников водоснабжения в распределительную водопроводную сеть, не соответствующих установленным требованиям, в общем объеме проб, отобранных по результатам производственного контроля качества питьевой воды | % | - | - | - | - | - |
| 1.2. | Доля проб питьевой воды в распределительной водопроводной сети, не соответствующих установленным требованиям, в общем объеме проб, отобранных по результатам производственного контроля качества питьевой воды | % | 4 | 4 | 4 | 4 | 4 |
| Показатель надежности и бесперебойности водоснабжения | | | | | | | |
| 2.1. | Количество перерывов в подаче воды, возникших в результате аварий, повреждений и иных технологических нарушений на объектах централизованной системы водоснабжения, в расчете на протяженность водопроводной сети в год | ед./км | 1,57 | 1,57 | 1,57 | 1,57 | 1,57 |
| Показатели энергетической эффективности | | | | | | | |
| 3.1. | Доля потерь воды в централизованных системах водоснабжения при транспортировке в общем объеме воды, поданной в водопроводную сеть | % | 28,91 | 28,91 | 28,91 | 28,91 | 28,91 |
| 3.2. | Удельный расход электрической энергии, потребляемой в технологическом процессе подготовки и транспортировки питьевой воды, на единицу объема воды | кВт*ч/ куб.м | 0,39 | 0,39 | 0,39 | 0,39 | 0,39 |

6. Расчет эффективности производственной программы

| № п/п | Наименование показателя | Динамика изменения, % | | | |
|---|---|---|---|---|---|
| | | 2020/2019 | 2021/2020 | 2022/2021 | 2023/2022 |
| 1. Показатели качества питьевой воды | | | | | |
| 1.1. | Доля проб питьевой воды, подаваемой с источников водоснабжения в распределительную водопроводную сеть, не соответствующих установленным требованиям, в общем объеме проб, отобранных по результатам производственного контроля качества питьевой воды | - | - | - | - |
| 1.2. | Доля проб питьевой воды в распределительной водопроводной сети, не соответствующих установленным требованиям, в общем объеме проб, отобранных по результатам производственного контроля качества питьевой воды | 100 | 100 | 100 | 100 |
| 2. Показатель надежности и бесперебойности водоснабжения | | | | | |
| 2.1. | Количество перерывов в подаче воды, возникших в результате аварий, повреждений и иных технологических нарушений на объектах централизованной системы водоснабжения, в расчете на протяженность водопроводной сети в год | 100 | 100 | 100 | 100 |
| 3. Показатели энергетической эффективности | | | | | |
| 3.1. | Доля потерь воды в централизованных системах водоснабжения при транспортировке в общем объеме воды, поданной в водопроводную сеть | 100 | 100 | 100 | 100 |
| 3.2. | Удельный расход электрической энергии, потребляемой в технологическом процессе подготовки и транспортировки питьевой воды, на единицу объема воды | 100 | 100 | 100 | 100 |
| 4. Расходы на реализацию производственной программы | | | | | |
| 4.1. | Объем финансовых потребностей | 100,73 | 102,64 | 102,91 | 103,34 |

7. Отчет об исполнении производственной программы за истекший период регулирования

| № п/п | Наименование показателей | Текущий отчетный период (с 01.01.2018 по 31.12.2018) |
|---|---|---|
| 1.Обеспечение объемов производства товаров (оказания услуг) | | |
| 1.1. | Объем поднятой воды (тыс.куб. м) | 1 282,41 |
| | Объем покупной воды (тыс. куб. м.) | 17,36 |
| 1.2. | Объем реализации (тыс.куб.м) | 597,84 |
| | в т.ч. - населению | 489,11 |
| | - бюджетным организациям | 33,84 |
| | - прочим потребителям | 74,90 |
| 1.3. | Объем потерь (тыс.куб.м) | 387,22 |
| 1.4. | Объем отпуска в сеть (тыс.куб.м) | 1 146,06 |
| 1.5. | Справочно: | 136,35 |
| | расходы на собственные технологические нужды системы водоснабжения (тыс. куб. м) | |
| | расходы воды на хозяйственно-бытовые нужды (тыс. куб.м) | |
| | Протяженность сетей (всех видов в однотрубном представлении), (км) | 44,71 |
| 1.6. | Удельное водопотребление (куб.м/чел) | 42,30 |
| | Численность населения, пользующихся услугами данной организации (чел.) | 11 563 |
| 2.Показатели качества питьевой воды | | |
| 2.1. | Доля проб питьевой воды, подаваемой с источников водоснабжения в распределительную водопроводную сеть, не соответствующих установленным требованиям, в общем объеме проб, % | 1,2 |
| 2.2. | Доля проб питьевой воды в распределительной водопроводной сети, не соответствующих установленным требованиям, в общем объеме проб, % | 2,8 |
| 3. Показатели надежности и бесперебойности оказываемых услуг | | |
| 3.1. | Аварийность систем коммунальной инфраструктуры (ед./км) | 1,16 |
| | Количество аварий на системах коммунальной инфраструктуры (ед.) | 52 |
| 3.2. | Продолжительность (бесперебойность) поставки товаров и услуг (час./день) | 24 |
| | Количество часов предоставления услуг в отчетном периоде (часов) | 8 784 |
| 3.3. | Удельный вес сетей, нуждающихся в замене (%) | 45,75 |
| | Протяженность сетей, нуждающихся в замене (км): | 20,45 |
| 4. Показатели энергетической эффективности | | |
| 4.1. | Доля потерь воды в централизованных системах водоснабжения при транспортировке в общем объеме воды, поданной в водопроводную сеть, % | 33,79 |
| 4.2. | Удельный расход электрической энергии, потребляемой в технологическом процессе подготовки питьевой воды, на единицу объема воды, отпускаемой в сеть, кВт*ч/куб. м | 0,13 |
| 4.3. | Удельный расход электрической энергии, потребляемой в технологическом процессе транспортировки питьевой воды, на единицу объема транспортируемой воды, кВт*ч/ куб. м | 1,65 |

8. Мероприятия, направленные на повышение качества обслуживания абонентов
Мероприятий нет.

*Директор департамента по тарифам Приморского края В.А. Малюшицкий*

Приложение № 6
к постановлению
департамента по тарифам Приморского края
от 19 декабря 2019 года № 65/1

Приложение № 6
к постановлению
департамента по тарифам Приморского края
от 20 декабря 2018 года № 70/1

**Производственная программа краевого государственного унитарного предприятия «Приморский водоканал», осуществляющего деятельность в сфере водоотведения на территории Надеждинского сельского поселения Надеждинского муниципального района Приморского края, на период с 01.01.2019 по 31.12.2023**

**ПАСПОРТ ПРОИЗВОДСТВЕННОЙ ПРОГРАММЫ**

| | |
|---|---|
| Наименование | Производственная программа в сфере водоотведения краевого государственного унитарного предприятия «Приморский водоканал» на период с 01.01.2019 по 31.12.2023 (далее по тексту – производственная программа) |
| Наименование регулируемой организации, ее местонахождение | Краевое государственное унитарное предприятие «Приморский водоканал» (ОГРН 1042501100267, ИНН 2503022413), ул. Центральная, 5, поселок Штыково, район Шкотовский, Приморский край, 692841 |
| Наименование уполномоченного органа, утвердившего производственную программу, его местонахождение | Департамент по тарифам Приморского края; ул. Алеутская, д. 45 а, город Владивосток, 690110 |
| Период реализации производственной программы | с 01.01.2019 по 31.12.2023 |

1. Перечень плановых мероприятий по ремонту объектов централизованных систем водоотведения, мероприятий по улучшению качества сточных вод, мероприятий по энергосбережению и повышению энергетической эффективности, график их реализации

| № п/п | Наименование мероприятия | График реализации |
|---|---|---|
| 1 | Мероприятия по текущему ремонту | с 01.01.2019 по 31.12.2023 |
| 2 | Мероприятия по капитальному ремонту | с 01.01.2019 по 31.12.2023 |

2. Планируемый объем принимаемых сточных вод

| № п/п | Период | Объем принимаемых сточных вод, тыс. куб. м |
|---|---|---|
| 1 | с 01.01.2019 по 31.12.2019 | 414,33 |
| 2 | с 01.01.2020 по 31.12.2020 | 409,40 |
| 3 | с 01.01.2021 по 31.12.2021 | 409,40 |
| 4 | с 01.01.2022 по 31.12.2022 | 409,40 |
| 5 | с 01.01.2023 по 31.12.2023 | 409,40 |

3. Объем финансовых потребностей, необходимых для реализации производственной программы

| № п/п | Период | Объем финансовых потребностей, тыс. руб. |
|---|---|---|
| 1 | с 01.01.2019 по 31.12.2019 | 5577,03 |
| 2 | с 01.01.2020 по 31.12.2020 | 5620,40 |
| 3 | с 01.01.2021 по 31.12.2021 | 5770,72 |
| 4 | с 01.01.2022 по 31.12.2022 | 5942,25 |
| 5 | с 01.01.2023 по 31.12.2023 | 6131,24 |

4. График реализации мероприятий производственной программы
Реализация мероприятий производственной программы запланирована с 01.01.2019 по 31.12.2023.

5. Плановые значения показателей надежности, качества, энергетической эффективности объектов централизованных систем водоотведения

| № п/п | Наименование показателя | Единица измерения | Плановые значения показателей | | | | |
|---|---|---|---|---|---|---|---|
| | | | 2019 | 2020 | 2021 | 2022 | 2023 |
| Показатель надежности и бесперебойности водоотведения | | | | | | | |
| 1.1. | Удельное количество аварий и засоров в расчете на протяженность канализационной сети в год | ед./км | 0 | 0 | 0 | 0 | 0 |
| Показатели качества очистки сточных вод | | | | | | | |
| 2.1. | Доля сточных вод, не подвергающихся очистке, в общем объеме сточных вод, сбрасываемых в централизованные общесплавные или бытовые системы водоотведения | % | 100 | 100 | 100 | 100 | 100 |
| 2.2. | Доля поверхностных сточных вод, не подвергающихся очистке, в общем объеме поверхностных сточных вод, принимаемых в централизованную ливневую систему водоотведения | % | - | - | - | - | - |
| 2.3. | Доля проб сточных вод, не соответствующих установленным нормативам допустимых сбросов, лимитам на сбросы для централизованной общесплавной (бытовой) системы водоотведения | % | 100 | 100 | 100 | 100 | 100 |
| 2.4. | Доля проб сточных вод, не соответствующих установленным нормативам допустимых сбросов, лимитам на сбросы для централизованной ливневой системы водоотведения | % | - | - | - | - | - |
| 3. Показатели энергетической эффективности | | | | | | | |
| 3.1. | Удельный расход электрической энергии, потребляемой в технологическом процессе очистки сточных вод, на единицу объема очищаемых сточных вод | кВт*ч/ куб.м | 0 | 0 | 0 | 0 | 0 |
| 3.2. | Удельный расход электрической энергии, потребляемой в технологическом процессе транспортировки сточных вод, на единицу объема транспортируемых сточных вод | кВт*ч/ куб.м | 0 | 0 | 0 | 0 | 0 |

6. Расчет эффективности производственной программы

| № п/п | Наименование показателя | Динамика изменения, % | | | |
|---|---|---|---|---|---|
| | | 2020/2019 | 2021/2020 | 2022/2021 | 2023/2022 |
| 1. Показатель надежности и бесперебойности водоотведения | | | | | |
| 1.1. | Удельное количество аварий и засоров в расчете на протяженность канализационной сети в год | 100 | 100 | 100 | 100 |
| 2. Показатели качества очистки сточных вод | | | | | |
| 2.1. | Доля сточных вод, не подвергающихся очистке, в общем объеме сточных вод, сбрасываемых в централизованные общесплавные или бытовые системы водоотведения | 100 | 100 | 100 | 100 |
| 2.2. | Доля поверхностных сточных вод, не подвергающихся очистке, в общем объеме поверхностных сточных вод, принимаемых в централизованную ливневую систему водоотведения | - | - | - | - |
| 2.3. | Доля проб сточных вод, не соответствующих установленным нормативам допустимых сбросов, лимитам на сбросы для централизованной общесплавной (бытовой) системы водоотведения | 100 | 100 | 100 | 100 |
| 2.4. | Доля проб сточных вод, не соответствующих установленным нормативам допустимых сбросов, лимитам на сбросы для централизованной ливневой системы водоотведения | - | - | - | - |
| 3. Показатели энергетической эффективности | | | | | |
| 3.1. | Удельный расход электрической энергии, потребляемой в технологическом процессе очистки сточных вод, на единицу объема очищаемых сточных вод | - | - | - | - |
| 3.2. | Удельный расход электрической энергии, потребляемой в технологическом процессе транспортировки сточных вод, на единицу объема транспортируемых сточных вод | 100 | 100 | 100 | 100 |
| 4. Расходы на реализацию производственной программы | | | | | |
| 4.1. | Объем финансовых потребностей | 100,78 | 102,67 | 102,97 | 103,18 |

7. Отчет об исполнении производственной программы за истекший период регулирования

| № п/п | Наименование показателей | Текущий отчетный период (с 01.01.2018 по 31.12.2018) |
|---|---|---|
| 1.Обеспечение объемов производства товаров (оказания услуг) | | |
| 1.1. | Объем реализации (тыс.куб.м) | 410,81 |
| | в т.ч. - населению | 337,27 |
| | - бюджетным организациям | 30,91 |
| | - прочим потребителям | 42,63 |
| 1.2. | Справочно: | 19,4 |
| | Протяженность сетей (всех видов в однотрубном представлении), (км) | |
| | в т.ч. – протяженность сетей общесплавной (бытовой) системы (км) | |
| | - протяженность сетей ливневой системы (км) | 0 |
| 1.3. | Удельное водоотведение (куб.м/чел) | 49,74 |
| | Численность населения, пользующихся услугами данной организации (чел.) | 6 780 |
| 2.Показатели качества очистки сточных вод | | |
| 2.1. | Доля сточных вод, не подвергающихся очистке, в общем объеме сточных вод, сбрасываемых в централизованные общесплавные или бытовые системы водоотведения, % | 100 |
| 2.2. | Доля поверхностных сточных вод, не подвергающихся очистке, в общем объеме поверхностных сточных вод, принимаемых в централизованную ливневую систему водоотведения, % | - |
| 2.3. | Доля проб сточных вод, не соответствующих установленным нормативам допустимых сбросов, лимитам на сбросы для централизованной общесплавной (бытовой) системы водоотведения, % | 100 |
| 2.4. | Доля проб сточных вод, не соответствующих установленным нормативам допустимых сбросов, лимитам на сбросы для централизованной ливневой системы водоотведения, % | - |
| 3. Показатели надежности и бесперебойности оказываемых услуг | | |
| 3.1. | Аварийность систем коммунальной инфраструктуры (ед./км) | 0,00 |
| | Количество аварий на системах коммунальной инфраструктуры (ед.) | 0 |
| 3.2. | Удельный вес сетей, нуждающихся в замене (%) | 69,59 |
| | Протяженность сетей общесплавной (бытовой) системы, нуждающихся в замене (км) | 13,5 |
| | Протяженность сетей ливневой системы, нуждающихся в замене (км) | 0 |
| 4. Показатели энергетической эффективности | | |
| 4.1. | Удельный расход электрической энергии, потребляемой в технологическом процессе очистки сточных вод, на единицу объема очищаемых сточных вод, кВт*ч/куб. м | - |
| 4.2. | Удельный расход электрической энергии, потребляемой в технологическом процессе транспортировки сточных вод, на единицу объема транспортируемых сточных вод, кВт*ч/куб. м | - |

8. Мероприятия, направленные на повышение качества обслуживания абонентов
Мероприятий нет.

*Директор департамента по тарифам Приморского края В.А. Малюшицкий*

Приложение № 7
к постановлению
департамента по тарифам Приморского края
от 19 декабря 2019 года № 65/1

Приложение № 7
к постановлению
департамента по тарифам Приморского края
от 20 декабря 2018 года № 70/1

**Производственная программа краевого государственного унитарного предприятия «Приморский водоканал», осуществляющего деятельность в сфере водоснабжения (питьевая вода) на территории Раздольненского сельского поселения Надеждинского муниципального района Приморского края, на период с 01.01.2019 по 31.12.2023**

## ПАСПОРТ ПРОИЗВОДСТВЕННОЙ ПРОГРАММЫ

| | |
|---|---|
| Наименование | Производственная программа в сфере холодного водоснабжения (питьевая вода) краевого государственного унитарного предприятия «Приморский водоканал» на период с 01.01.2019 по 31.12.2023(далее по тексту – производственная программа) |
| Наименование регулируемой организации, ее местонахождение | Краевое государственное унитарное предприятие «Приморский водоканал» (ОГРН 1042501100267, ИНН 2503022413), ул. Центральная, 5, поселок Штыково, район Шкотовский, Приморский край, 692841 |
| Наименование уполномоченного органа, утвердившего производственную программу, его местонахождение | Департамент по тарифам Приморского края; ул. Алеутская, д. 45 а, город Владивосток, 690110 |
| Период реализации производственной программы | с 01.01.2019 по 31.12.2023 |

1. Перечень плановых мероприятий по ремонту объектов централизованных систем водоснабжения, мероприятий, направленных на улучшение качества питьевой воды, мероприятий по энергосбережению и повышению энергетической эффективности, график их реализации

| № п/п | Наименование мероприятия | График реализации |
|---|---|---|
| 1 | Мероприятия по текущему ремонту | с 01.01.2019 по 31.12.2023 |
| 2 | Мероприятия по капитальному ремонту | с 01.01.2019 по 31.12.2023 |

2. Планируемый объем подачи воды

| № п/п | Период | Объем подачи воды, тыс. куб. м |
|---|---|---|
| 1 | с 01.01.2019 по 31.12.2019 | 120,35 |
| 2 | с 01.01.2020 по 31.12.2020 | 103,18 |
| 3 | с 01.01.2021 по 31.12.2021 | 103,18 |
| 4 | с 01.01.2022 по 31.12.2022 | 103,18 |
| 5 | с 01.01.2023 по 31.12.2023 | 103,18 |

3. Объем финансовых потребностей, необходимых для реализации производственной программы

| № п/п | Период | Объем финансовых потребностей, тыс. руб. |
|---|---|---|
| 1 | с 01.01.2019 по 31.12.2019 | 3125,25 |
| 2 | с 01.01.2020 по 31.12.2020 | 2789,13 |
| 3 | с 01.01.2021 по 31.12.2021 | 2870,05 |
| 4 | с 01.01.2022 по 31.12.2022 | 2960,11 |
| 5 | с 01.01.2023 по 31.12.2023 | 3053,31 |

4. График реализации мероприятий производственной программы
Реализация мероприятий производственной программы запланирована с 01.01.2019 по 31.12.2023.

5. Плановые значения показателей надежности, качества, энергетической эффективности объектов централизованных систем водоснабжения

| № п/п | Наименование показателя | Единица измерения | Плановые значения показателей | | | | |
|---|---|---|---|---|---|---|---|
| | | | 2019 | 2020 | 2021 | 2022 | 2023 |
| Показатели качества питьевой воды | | | | | | | |
| 1.1. | Доля проб питьевой воды, подаваемой с источников водоснабжения в распределительную водопроводную сеть, не соответствующих установленным требованиям, в общем объеме проб, отобранных по результатам производственного контроля качества питьевой воды | % | 3 | 3 | 3 | 3 | 3 |
| 1.2. | Доля проб питьевой воды в распределительной водопроводной сети, не соответствующих установленным требованиям, в общем объеме проб, отобранных по результатам производственного контроля качества питьевой воды | % | 3 | 3 | 3 | 3 | 3 |
| Показатель надежности и бесперебойности водоснабжения | | | | | | | |
| 2.1. | Количество перерывов в подаче воды, возникших в результате аварий, повреждений и иных технологических нарушений на объектах централизованной системы водоснабжения, в расчете на протяженность водопроводной сети в год | ед./км | 1,00 | 1,00 | 1,00 | 1,00 | 1,00 |
| Показатели энергетической эффективности | | | | | | | |
| 3.1. | Доля потерь воды в централизованных системах водоснабжения при транспортировке в общем объеме воды, поданной в водопроводную сеть | % | 13,92 | 13,92 | 13,92 | 13,92 | 13,92 |
| 3.2. | Удельный расход электрической энергии, потребляемой в технологическом процессе подготовки и транспортировки питьевой воды, на единицу объема воды | кВт*ч/ куб.м | 1,48 | 1,48 | 1,48 | 1,48 | 1,48 |

6. Расчет эффективности производственной программы

| № п/п | Наименование показателя | Динамика изменения, % | | | |
|---|---|---|---|---|---|
| | | 2020/2019 | 2021/2020 | 2022/2021 | 2023/2022 |
| 1. Показатели качества питьевой воды | | | | | |
| 1.1. | Доля проб питьевой воды, подаваемой с источников водоснабжения в распределительную водопроводную сеть, не соответствующих установленным требованиям, в общем объеме проб, отобранных по результатам производственного контроля качества питьевой воды | 100 | 100 | 100 | 100 |
| 1.2. | Доля проб питьевой воды в распределительной водопроводной сети, не соответствующих установленным требованиям, в общем объеме проб, отобранных по результатам производственного контроля качества питьевой воды | 100 | 100 | 100 | 100 |
| 2. Показатель надежности и бесперебойности водоснабжения | | | | | |
| 2.1. | Количество перерывов в подаче воды, возникших в результате аварий, повреждений и иных технологических нарушений на объектах централизованной системы водоснабжения, в расчете на протяженность водопроводной сети в год | 100 | 100 | 100 | 100 |
| 3. Показатели энергетической эффективности | | | | | |
| 3.1. | Доля потерь воды в централизованных системах водоснабжения при транспортировке в общем объеме воды, поданной в водопроводную сеть | 100 | 100 | 100 | 100 |
| 3.2. | Удельный расход электрической энергии, потребляемой в технологическом процессе подготовки и транспортировки питьевой воды, на единицу объема воды | 100 | 100 | 100 | 100 |
| 4. Расходы на реализацию производственной программы | | | | | |
| 4.1. | Объем финансовых потребностей | 89,25 | 102,90 | 103,14 | 103,15 |

7. Отчет об исполнении производственной программы за истекший период регулирования

| № п/п | Наименование показателей | Текущий отчетный период (с 01.01.2018 по 31.12.2018) |
|---|---|---|

| | | |
|---|---|---|
| 1.Обеспечение объемов производства товаров (оказания услуг) | | |
| 1.1. | Объем поднятой воды (тыс.куб. м) | 228,28 |
| | Объем покупной воды | 60,76 |
| 1.2. | Объем реализации (тыс.куб.м) | 88,17 |
| | в т.ч. - населению | 64,52 |
| | - бюджетным организациям | 16,19 |
| | - прочим потребителям | 7,46 |
| 1.3. | Объем потерь (тыс.куб.м) | 200,88 |
| 1.4. | Объем отпуска в сеть (тыс.куб.м) | 289,04 |
| 1.5. | Справочно: | 0,00 |
| | расходы на собственные технологические нужды системы водоснабжения (тыс. куб. м) | |
| | расходы воды на хозяйственно-бытовые нужды (тыс. куб.м) | |
| | Протяженность сетей (всех видов в однотрубном представлении), (км) | 21,08 |
| 1.6. | Удельное водопотребление (куб.м/чел) | 25,82 |
| | Численность населения, пользующихся услугами данной организации (чел.) | 2 499 |
| 2.Показатели качества питьевой воды | | |
| 2.1. | Доля проб питьевой воды, подаваемой с источников водоснабжения в распределительную водопроводную сеть, не соответствующих установленным требованиям, в общем объеме проб, % | 1,2 |
| 2.2. | Доля проб питьевой воды в распределительной водопроводной сети, не соответствующих установленным требованиям, в общем объеме проб, % | 2,8 |
| 3. Показатели надежности и бесперебойности оказываемых услуг | | |
| 3.1. | Аварийность систем коммунальной инфраструктуры (ед./км) | 1,80 |
| | Количество аварий на системах коммунальной инфраструктуры (ед.) | 38 |
| 3.2. | Продолжительность (бесперебойность) поставки товаров и услуг (час./день) | 24 |
| | Количество часов предоставления услуг в отчетном периоде (часов) | 8 784 |
| 3.3. | Удельный вес сетей, нуждающихся в замене (%) | 55,03 |
| | Протяженность сетей, нуждающихся в замене (км): | 11,6 |
| 4. Показатели энергетической эффективности | | |
| 4.1. | Доля потерь воды в централизованных системах водоснабжения при транспортировке в общем объеме воды, поданной в водопроводную сеть, % | 69,50 |
| 4.2. | Удельный расход электрической энергии, потребляемой в технологическом процессе подготовки питьевой воды, на единицу объема воды, отпускаемой в сеть, кВт*ч/куб. м | 0,00 |
| 4.3. | Удельный расход электрической энергии, потребляемой в технологическом процессе транспортировки питьевой воды, на единицу объема транспортируемой воды, кВт*ч/куб. м | 2,89 |

8. Мероприятия, направленные на повышение качества обслуживания абонентов
Мероприятий нет.

*Директор департамента по тарифам Приморского края В.А. Малюшицкий*

Приложение № 8
к постановлению
департамента по тарифам Приморского края
от 19 декабря 2019 года № 65/1

Приложение № 8
к постановлению
департамента по тарифам Приморского края
от 20 декабря 2018 года № 70/1

**Производственная программа краевого государственного унитарного предприятия «Приморский водоканал», осуществляющего деятельность в сфере водоотведения на территории Раздольненского сельского поселения Надеждинского муниципального района Приморского края, на период с 01.01.2019 по 31.12.2023**

## ПАСПОРТ ПРОИЗВОДСТВЕННОЙ ПРОГРАММЫ

| | |
|---|---|
| Наименование | Производственная программа в сфере водоотведения краевого государственного унитарного предприятия «Приморский водоканал» на период с 01.01.2019 по 31.12.2023 (далее по тексту – производственная программа) |
| Наименование регулируемой организации, ее местонахождение | Краевое государственное унитарное предприятие «Приморский водоканал» (ОГРН 1042501100267, ИНН 2503022413), ул. Центральная, 5, поселок Штыково, район Шкотовский, Приморский край, 692841 |
| Наименование уполномоченного органа, утвердившего производственную программу, его местонахождение | Департамент по тарифам Приморского края; ул. Алеутская, д. 45 а, город Владивосток, 690110 |
| Период реализации производственной программы | с 01.01.2019 по 31.12.2023 |

1. Перечень плановых мероприятий по ремонту объектов централизованных систем водоотведения, мероприятий по улучшению качества сточных вод, мероприятий по энергосбережению и повышению энергетической эффективности, график их реализации

| № п/п | Наименование мероприятия | График реализации |
|---|---|---|
| 1 | Мероприятия по текущему ремонту | с 01.01.2019 по 31.12.2023 |
| 2 | Мероприятия по капитальному ремонту | с 01.01.2019 по 31.12.2023 |

2. Планируемый объем принимаемых сточных вод

| № п/п | Период | Объем принимаемых сточных вод, тыс. куб. м |
|---|---|---|
| 1 | с 01.01.2019 по 31.12.2019 | 77,50 |
| 2 | с 01.01.2020 по 31.12.2020 | 75,67 |
| 3 | с 01.01.2021 по 31.12.2021 | 75,67 |
| 4 | с 01.01.2022 по 31.12.2022 | 75,67 |
| 5 | с 01.01.2023 по 31.12.2023 | 75,67 |

3. Объем финансовых потребностей, необходимых для реализации производственной программы

| № п/п | Период | Объем финансовых потребностей, тыс. руб. |
|---|---|---|
| 1 | с 01.01.2019 по 31.12.2019 | 1068,34 |
| 2 | с 01.01.2020 по 31.12.2020 | 1092,19 |
| 3 | с 01.01.2021 по 31.12.2021 | 1121,35 |
| 4 | с 01.01.2022 по 31.12.2022 | 1154,47 |
| 5 | с 01.01.2023 по 31.12.2023 | 1188,57 |

4. График реализации мероприятий производственной программы
Реализация мероприятий производственной программы запланирована с 01.01.2019 по 31.12.2023.

5. Плановые значения показателей надежности, качества, энергетической эффективности объектов централизованных систем водоотведения

| № п/п | Наименование показателя | Единица измерения | Плановые значения показателей | | | | |
|---|---|---|---|---|---|---|---|
| | | | 2019 | 2020 | 2021 | 2022 | 2023 |
| Показатель надежности и бесперебойности водоотведения | | | | | | | |
| 1.1. | Удельное количество аварий и засоров в расчете на протяженность канализационной сети в год | ед./км | 0 | 0 | 0 | 0 | 0 |
| Показатели качества очистки сточных вод | | | | | | | |
| 2.1. | Доля сточных вод, не подвергающихся очистке, в общем объеме сточных вод, сбрасываемых в централизованные общесплавные или бытовые системы водоотведения | % | 100 | 100 | 100 | 100 | 100 |
| 2.2. | Доля поверхностных сточных вод, не подвергающихся очистке, в общем объеме поверхностных сточных вод, принимаемых в централизованную ливневую систему водоотведения | % | - | - | - | - | - |
| 2.3. | Доля проб сточных вод, не соответствующих установленным нормативам допустимых сбросов, лимитам на сбросы для централизованной общесплавной (бытовой) системы водоотведения | % | 100 | 100 | 100 | 100 | 100 |
| 2.4. | Доля проб сточных вод, не соответствующих установленным нормативам допустимых сбросов, лимитам на сбросы для централизованной ливневой системы водоотведения | % | - | - | - | - | - |
| 3. Показатели энергетической эффективности | | | | | | | |
| 3.1. | Удельный расход электрической энергии, потребляемой в технологическом процессе очистки сточных вод, на единицу объема очищаемых сточных вод | кВт*ч/куб.м | - | - | - | - | - |
| 3.2. | Удельный расход электрической энергии, потребляемой в технологическом процессе транспортировки сточных вод, на единицу объема транспортируемых сточных вод | кВт*ч/куб.м | 0,14 | 0,14 | 0,14 | 0,14 | 0,14 |

6. Расчет эффективности производственной программы

| № п/п | Наименование показателя | Динамика изменения, % | | | |
|---|---|---|---|---|---|
| | | 2020/2019 | 2021/2020 | 2022/2021 | 2023/2022 |
| 1. Показатель надежности и бесперебойности водоотведения | | | | | |
| 1.1. | Удельное количество аварий и засоров в расчете на протяженность канализационной сети в год | 100 | 100 | 100 | 100 |
| 2. Показатели качества очистки сточных вод | | | | | |
| 2.1. | Доля сточных вод, не подвергающихся очистке, в общем объеме сточных вод, сбрасываемых в централизованные общесплавные или бытовые системы водоотведения | 100 | 100 | 100 | 100 |
| 2.2. | Доля поверхностных сточных вод, не подвергающихся очистке, в общем объеме поверхностных сточных вод, принимаемых в централизованную ливневую систему водоотведения | - | - | - | - |
| 2.3. | Доля проб сточных вод, не соответствующих установленным нормативам допустимых сбросов, лимитам на сбросы для централизованной общесплавной (бытовой) системы водоотведения | 100 | 100 | 100 | 100 |
| 2.4. | Доля проб сточных вод, не соответствующих установленным нормативам допустимых сбросов, лимитам на сбросы для централизованной ливневой системы водоотведения | - | - | - | - |
| 3. Показатели энергетической эффективности | | | | | |
| 3.1. | Удельный расход электрической энергии, потребляемой в технологическом процессе очистки сточных вод, на единицу объема очищаемых сточных вод | - | - | - | - |
| 3.2. | Удельный расход электрической энергии, потребляемой в технологическом процессе транспортировки сточных вод, на единицу объема транспортируемых сточных вод | 100 | 100 | 100 | 100 |
| 4. Расходы на реализацию производственной программы | | | | | |
| 4.1. | Объем финансовых потребностей | 102,23 | 102,67 | 102,95 | 102,95 |

7. Отчет об исполнении производственной программы за истекший период регулирования

| № п/п | Наименование показателей | Текущий отчетный период (с 01.01.2018 по 31.12.2018) |
|---|---|---|
| 1.Обеспечение объемов производства товаров (оказания услуг) | | |
| 1.1. | Объем реализации (тыс.куб.м) | 72,03 |
| | в т.ч. - населению | 62,24 |
| | - бюджетным организациям | 2,64 |
| | - прочим потребителям | 7,15 |
| 1.2. | Справочно: | 5,8 |
| | Протяженность сетей (всех видов в однотрубном представлении), (км) | |
| | в т.ч. – протяженность сетей общесплавной (бытовой) системы (км) | 5,8 |
| | - протяженность сетей ливневой системы (км) | |
| 1.3. | Удельное водоотведение (куб.м/чел) | 29,33 |
| | Численность населения, пользующихся услугами данной организации (чел.) | 2 122 |
| 2.Показатели качества очистки сточных вод | | |
| 2.1. | Доля сточных вод, не подвергающихся очистке, в общем объеме сточных вод, сбрасываемых в централизованные общесплавные или бытовые системы водоотведения, % | 100 |
| 2.2. | Доля поверхностных сточных вод, не подвергающихся очистке, в общем объеме поверхностных сточных вод, принимаемых в централизованную ливневую систему водоотведения, % | - |
| 2.3. | Доля проб сточных вод, не соответствующих установленным нормативам допустимых сбросов, лимитам на сбросы для централизованной общесплавной (бытовой) системы водоотведения, % | 100 |
| 2.4. | Доля проб сточных вод, не соответствующих установленным нормативам допустимых сбросов, лимитам на сбросы для централизованной ливневой системы водоотведения, % | - |
| 3. Показатели надежности и бесперебойности оказываемых услуг | | |
| 3.1. | Аварийность систем коммунальной инфраструктуры (ед./км) | 0 |
| | Количество аварий на системах коммунальной инфраструктуры (ед.) | 0 |
| 3.2. | Удельный вес сетей, нуждающихся в замене (%) | 5,17 |
| | Протяженность сетей общесплавной (бытовой) системы, нуждающихся в замене (км) | 0,3 |
| | Протяженность сетей ливневой системы, нуждающихся в замене (км) | 0 |
| 4. Показатели энергетической эффективности | | |

| | | |
|---|---|---|
| 4.1. | Удельный расход электрической энергии, потребляемой в технологическом процессе очистки сточных вод, на единицу объема очищаемых сточных вод, кВт*ч/куб. м | |
| 4.2. | Удельный расход электрической энергии, потребляемой в технологическом процессе транспортировки сточных вод, на единицу объема транспортируемых сточных вод, кВт*ч/куб. м | |

8. Мероприятия, направленные на повышение качества обслуживания абонентов
Мероприятий нет.

*Директор департамента по тарифам Приморского края В.А. Малюшицкий*

Приложение № 9
к постановлению
департамента по тарифам Приморского края
от 19 декабря 2019 года № 65/1

Приложение № 9
к постановлению
департамента по тарифам Приморского края
от 20 декабря 2018 года № 70/1

**Производственная программа краевого государственного унитарного предприятия «Приморский водоканал», осуществляющего деятельность в сфере водоснабжения (питьевая вода) на территории Штыковского сельского поселения Шкотовского муниципального района Приморского края, на период с 01.01.2019 по 31.12.2023**

**ПАСПОРТ ПРОИЗВОДСТВЕННОЙ ПРОГРАММЫ**

| | |
|---|---|
| Наименование | Производственная программа в сфере холодного водоснабжения (питьевая вода) краевого государственного унитарного предприятия «Приморский водоканал» на период с 01.01.2019 по 31.12.2023(далее по тексту – производственная программа) |
| Наименование регулируемой организации, ее местонахождение | Краевое государственное унитарное предприятие «Приморский водоканал» (ОГРН 1042501100267, ИНН 2503022413), ул. Центральная, 5, поселок Штыково, район Шкотовский, Приморский край, 692841 |
| Наименование уполномоченного органа, утвердившего производственную программу, его местонахождение | Департамент по тарифам Приморского края; ул. Алеутская, д. 45 а, город Владивосток, 690110 |
| Период реализации производственной программы | с 01.01.2019 по 31.12.2023 |

1. Перечень плановых мероприятий по ремонту объектов централизованных систем водоснабжения, мероприятий, направленных на улучшение качества питьевой воды, мероприятий по энергосбережению и повышению энергетической эффективности, график их реализации

| № п/п | Наименование мероприятия | График реализации |
|---|---|---|
| 1 | Мероприятия по текущему ремонту | с 01.01.2019 по 31.12.2023 |
| 2 | Мероприятия по капитальному ремонту | с 01.01.2019 по 31.12.2023 |

2. Планируемый объем подачи воды

| № п/п | Период | Объем подачи воды, тыс. куб. м |
|---|---|---|
| 1 | с 01.01.2019 по 31.12.2019 | 128,57 |
| 2 | с 01.01.2020 по 31.12.2020 | 124,24 |
| 3 | с 01.01.2021 по 31.12.2021 | 124,24 |
| 4 | с 01.01.2022 по 31.12.2022 | 124,24 |
| 5 | с 01.01.2023 по 31.12.2023 | 124,24 |

3. Объем финансовых потребностей, необходимых для реализации производственной программы

| № п/п | Период | Объем финансовых потребностей, тыс. руб. |
|---|---|---|
| 1 | с 01.01.2019 по 31.12.2019 | 3369,27 |
| 2 | с 01.01.2020 по 31.12.2020 | 3392,48 |
| 3 | с 01.01.2021 по 31.12.2021 | 3463,58 |
| 4 | с 01.01.2022 по 31.12.2022 | 3542,07 |
| 5 | с 01.01.2023 по 31.12.2023 | 3666,97 |

4. График реализации мероприятий производственной программы
Реализация мероприятий производственной программы запланирована с 01.01.2019 по 31.12.2023.

5. Плановые значения показателей надежности, качества, энергетической эффективности объектов централизованных систем водоснабжения

| № п/п | Наименование показателя | Единица измерения | Плановые значения показателей | | | | |
|---|---|---|---|---|---|---|---|
| | | | 2019 | 2020 | 2021 | 2022 | 2023 |
| Показатели качества питьевой воды | | | | | | | |
| 1.1. | Доля проб питьевой воды, подаваемой с источников водоснабжения в распределительную водопроводную сеть, не соответствующих установленным требованиям, в общем объеме проб, отобранных по результатам производственного контроля качества питьевой воды | % | 0 | 0 | 0 | 0 | 0 |
| 1.2. | Доля проб питьевой воды в распределительной водопроводной сети, не соответствующих установленным требованиям, в общем объеме проб, отобранных по результатам производственного контроля качества питьевой воды | % | 0 | 0 | 0 | 0 | 0 |
| Показатель надежности и бесперебойности водоснабжения | | | | | | | |
| 2.1. | Количество перерывов в подаче воды, возникших в результате аварий, повреждений и иных технологических нарушений на объектах централизованной системы водоснабжения, в расчете на протяженность водопроводной сети в год | ед./км | 0,01 | 0,01 | 0,01 | 0,01 | 0,01 |
| Показатели энергетической эффективности | | | | | | | |
| 3.1. | Доля потерь воды в централизованных системах водоснабжения при транспортировке в общем объеме воды, поданной в водопроводную сеть | % | 0,05 | 0,05 | 0,05 | 0,05 | 0,05 |
| 3.2. | Удельный расход электрической энергии, потребляемой в технологическом процессе подготовки и транспортировки питьевой воды, на единицу объема воды | кВт*ч/куб.м | 2,35 | 2,35 | 2,35 | 2,35 | 2,35 |

6. Расчет эффективности производственной программы

| № п/п | Наименование показателя | Динамика изменения, % | | | |
|---|---|---|---|---|---|
| | | 2020/2019 | 2021/2020 | 2022/2021 | 2023/2022 |
| 1. Показатели качества питьевой воды | | | | | |
| 1.1. | Доля проб питьевой воды, подаваемой с источников водоснабжения в распределительную водопроводную сеть, не соответствующих установленным требованиям, в общем объеме проб, отобранных по результатам производственного контроля качества питьевой воды | 100 | 100 | 100 | 100 |
| 1.2. | Доля проб питьевой воды в распределительной водопроводной сети, не соответствующих установленным требованиям, в общем объеме проб, отобранных по результатам производственного контроля качества питьевой воды | 100 | 100 | 100 | 100 |
| 2. Показатель надежности и бесперебойности водоснабжения | | | | | |
| 2.1. | Количество перерывов в подаче воды, возникших в результате аварий, повреждений и иных технологических нарушений на объектах централизованной системы водоснабжения, в расчете на протяженность водопроводной сети в год | 100 | 100 | 100 | 100 |
| 3. Показатели энергетической эффективности | | | | | |
| 3.1. | Доля потерь воды в централизованных системах водоснабжения при транспортировке в общем объеме воды, поданной в водопроводную сеть | 100 | 100 | 100 | 100 |
| 3.2. | Удельный расход электрической энергии, потребляемой в технологическом процессе подготовки и транспортировки питьевой воды, на единицу объема воды | 100 | 100 | 100 | 100 |
| 4. Расходы на реализацию производственной программы | | | | | |
| 4.1. | Объем финансовых потребностей | 101,80 | 102,68 | 102,70 | 102,75 |

7. Отчет об исполнении производственной программы за истекший период регулирования

| № п/п | Наименование показателей | Текущий отчетный период (с 01.01.2018 по 31.12.2018) |
|---|---|---|
| 1.Обеспечение объемов производства товаров (оказания услуг) | | |
| 1.1. | Объем поднятой воды (тыс.куб. м) | 128,14 |
| 1.2. | Объем реализации (тыс.куб.м) | 114,51 |
| | в т.ч. - населению | 31,36 |
| | - бюджетным организациям | 64,16 |
| | - прочим потребителям | 18,99 |
| 1.3. | Объем потерь (тыс.куб.м) | 0,00 |
| 1.4. | Объем отпуска в сеть (тыс.куб.м) | 114,51 |
| 1.5. | Справочно: | 13,62 |
| | расходы на собственные технологические нужды системы водоснабжения (тыс. куб. м) | |
| | расходы воды на хозяйственно-бытовые нужды (тыс. куб.м) | |
| | Протяженность сетей (всех видов в однотрубном представлении), (км) | 197,44 |
| 1.6. | Удельное водопотребление (куб.м/чел) | 36,04 |
| | Численность населения, пользующихся услугами данной организации (чел.) | 870 |
| 2.Показатели качества питьевой воды | | |
| 2.1. | Доля проб питьевой воды, подаваемой с источников водоснабжения в распределительную водопроводную сеть, не соответствующих установленным требованиям, в общем объеме проб, % | 0 |
| 2.2. | Доля проб питьевой воды в распределительной водопроводной сети, не соответствующих установленным требованиям, в общем объеме проб, % | 0 |
| 3. Показатели надежности и бесперебойности оказываемых услуг | | |
| 3.1. | Аварийность систем коммунальной инфраструктуры (ед./км) | 0,00 |
| | Количество аварий на системах коммунальной инфраструктуры (ед.) | 0 |
| 3.2. | Продолжительность (бесперебойность) поставки товаров и услуг (час./день) | 24 |
| | Количество часов предоставления услуг в отчетном периоде (часов) | 8 784 |
| 3.3. | Удельный вес сетей, нуждающихся в замене (%) | 57,23 |
| | Протяженность сетей, нуждающихся в замене (км): | 113 |
| 4. Показатели энергетической эффективности | | |
| 4.1. | Доля потерь воды в централизованных системах водоснабжения при транспортировке в общем объеме воды, поданной в водопроводную сеть, % | 0,00 |
| 4.2. | Удельный расход электрической энергии, потребляемой в технологическом процессе подготовки питьевой воды, на единицу объема воды, отпускаемой в сеть, кВт*ч/куб. м | 0,31 |
| 4.3. | Удельный расход электрической энергии, потребляемой в технологическом процессе транспортировки питьевой воды, на единицу объема транспортируемой воды, кВт*ч/куб. м | 2,89 |

8. Мероприятия, направленные на повышение качества обслуживания абонентов
Мероприятий нет.

*Директор департамента по тарифам Приморского края В.А. Малюшицкий*

Приложение № 10
к постановлению
департамента по тарифам Приморского края
от 19 декабря 2019 года № 65/1

Приложение № 10
к постановлению
департамента по тарифам Приморского края
от 20 декабря 2018 года № 70/1

**Производственная программа краевого государственного унитарного предприятия «Приморский водоканал», осуществляющего деятельность в сфере водоотведения на территории Штыковского сельского поселения Шкотовского муниципального района Приморского края, на период с 01.01.2019 по 31.12.2023**

**ПАСПОРТ ПРОИЗВОДСТВЕННОЙ ПРОГРАММЫ**

| | |
|---|---|
| Наименование | Производственная программа в сфере водоотведения краевого государственного унитарного предприятия «Приморский водоканал» на период с 01.01.2019 по 31.12.2023 (далее по тексту – производственная программа) |
| Наименование регулируемой организации, ее местонахождение | Краевое государственное унитарное предприятие «Приморский водоканал» (ОГРН 1042501100267, ИНН 2503022413), ул. Центральная, 5, поселок Штыково, район Шкотовский, Приморский край, 692841 |
| Наименование уполномоченного органа, утвердившего производственную программу, его местонахождение | Департамент по тарифам Приморского края; ул. Алеутская, д. 45 а, город Владивосток, 690110 |

| | |
|---|---|
| Период реализации производственной программы | с 01.01.2019 по 31.12.2023 |

1. Перечень плановых мероприятий по ремонту объектов централизованных систем водоотведения, мероприятий по улучшению качества сточных вод, мероприятий по энергосбережению и повышению энергетической эффективности, график их реализации

| № п/п | Наименование мероприятия | График реализации |
|---|---|---|
| 1 | Мероприятия по текущему ремонту | с 01.01.2019 по 31.12.2023 |
| 2 | Мероприятия по капитальному ремонту | с 01.01.2019 по 31.12.2023 |

2. Планируемый объем принимаемых сточных вод

| № п/п | Период | Объем принимаемых сточных вод, тыс. куб. м |
|---|---|---|
| 1 | с 01.01.2019 по 31.12.2019 | 38,30 |
| 2 | с 01.01.2020 по 31.12.2020 | 37,36 |
| 3 | с 01.01.2021 по 31.12.2021 | 37,36 |
| 4 | с 01.01.2022 по 31.12.2022 | 37,36 |
| 5 | с 01.01.2023 по 31.12.2023 | 37,36 |

3. Объем финансовых потребностей, необходимых для реализации производственной программы

| № п/п | Период | Объем финансовых потребностей, тыс. руб. |
|---|---|---|
| 1 | с 01.01.2019 по 31.12.2019 | 699,07 |
| 2 | с 01.01.2020 по 31.12.2020 | 710,83 |
| 3 | с 01.01.2021 по 31.12.2021 | 730,43 |
| 4 | с 01.01.2022 по 31.12.2022 | 752,06 |
| 5 | с 01.01.2023 по 31.12.2023 | 774,33 |

4. График реализации мероприятий производственной программы
Реализация мероприятий производственной программы запланирована с 01.01.2019 по 31.12.2023.

5. Плановые значения показателей надежности, качества, энергетической эффективности объектов централизованных систем водоотведения

| № п/п | Наименование показателя | Единица измерения | Плановые значения показателей | | | | |
|---|---|---|---|---|---|---|---|
| | | | 2019 | 2020 | 2021 | 2022 | 2023 |
| Показатель надежности и бесперебойности водоотведения | | | | | | | |
| 1.1. | Удельное количество аварий и засоров в расчете на протяженность канализационной сети в год | ед./км | 0,18 | 0,18 | 0,18 | 0,18 | 0,18 |
| Показатели качества очистки сточных вод | | | | | | | |
| 2.1. | Доля сточных вод, не подвергающихся очистке, в общем объеме сточных вод, сбрасываемых в централизованные общесплавные или бытовые системы водоотведения | % | 0 | 0 | 0 | 0 | 0 |
| 2.2. | Доля поверхностных сточных вод, не подвергающихся очистке, в общем объеме поверхностных сточных вод, принимаемых в централизованную ливневую систему водоотведения | % | - | - | - | - | - |
| 2.3. | Доля проб сточных вод, не соответствующих установленным нормативам допустимых сбросов, лимитам на сбросы для централизованной общесплавной (бытовой) системы водоотведения | % | 0 | 0 | 0 | 0 | 0 |
| 2.4. | Доля проб сточных вод, не соответствующих установленным нормативам допустимых сбросов, лимитам на сбросы для централизованной ливневой системы водоотведения | % | - | - | - | - | - |
| 3. Показатели энергетической эффективности | | | | | | | |
| 3.1. | Удельный расход электрической энергии, потребляемой в технологическом процессе очистки сточных вод, на единицу объема очищаемых сточных вод | кВт*ч/ куб.м | 1,19 | 1,19 | 1,19 | 1,19 | 1,19 |
| 3.2. | Удельный расход электрической энергии, потребляемой в технологическом процессе транспортировки сточных вод, на единицу объема транспортируемых сточных вод | кВт*ч/ куб.м | 1,19 | 1,19 | 1,19 | 1,19 | 1,19 |

6. Расчет эффективности производственной программы

| № п/п | Наименование показателя | Динамика изменения, % | | | |
|---|---|---|---|---|---|
| | | 2020/2019 | 2021/2020 | 2022/2021 | 2023/2022 |
| 1. Показатель надежности и бесперебойности водоотведения | | | | | |
| 1.1. | Удельное количество аварий и засоров в расчете на протяженность канализационной сети в год | 100 | 100 | 100 | 100 |
| 2. Показатели качества очистки сточных вод | | | | | |
| 2.1. | Доля сточных вод, не подвергающихся очистке, в общем объеме сточных вод, сбрасываемых в централизованные общесплавные или бытовые системы водоотведения | 100 | 100 | 100 | 100 |
| 2.2. | Доля поверхностных сточных вод, не подвергающихся очистке, в общем объеме поверхностных сточных вод, принимаемых в централизованную ливневую систему водоотведения | - | - | - | - |
| 2.3. | Доля проб сточных вод, не соответствующих установленным нормативам допустимых сбросов, лимитам на сбросы для централизованной общесплавной (бытовой) системы водоотведения | 100 | 100 | 100 | 100 |
| 2.4. | Доля проб сточных вод, не соответствующих установленным нормативам допустимых сбросов, лимитам на сбросы для централизованной ливневой системы водоотведения | - | - | - | - |
| 3. Показатели энергетической эффективности | | | | | |
| 3.1. | Удельный расход электрической энергии, потребляемой в технологическом процессе очистки сточных вод, на единицу объема очищаемых сточных вод | - | - | - | - |
| 3.2. | Удельный расход электрической энергии, потребляемой в технологическом процессе транспортировки сточных вод, на единицу объема транспортируемых сточных вод | 100 | 100 | 100 | 100 |
| 4. Расходы на реализацию производственной программы | | | | | |
| 4.1. | Объем финансовых потребностей | 101,68 | 102,76 | 102,96 | 102,96 |

7. Отчет об исполнении производственной программы за истекший период регулирования

| № п/п | Наименование показателей | Текущий отчетный период (с 01.01.2018 по 31.12.2018) |
|---|---|---|
| 1.Обеспечение объемов производства товаров (оказания услуг) | | |
| 1.1. | Объем реализации (тыс.куб.м) | 35,48 |
| | в т.ч. - населению | 31,36 |
| | - бюджетным организациям | 1,28 |
| | - прочим потребителям | 2,85 |
| 1.2. | Справочно: Протяженность сетей (всех видов в однотрубном представлении), (км) | 5,6 |
| | в т.ч. – протяженность сетей общесплавной (бытовой) системы (км) | 5,6 |
| | - протяженность сетей ливневой системы (км) | |
| 1.3. | Удельное водоотведение (куб.м/чел) | 36,25 |
| | Численность населения, пользующихся услугами данной организации (чел.) | 865 |
| 2.Показатели качества очистки сточных вод | | |
| 2.1. | Доля сточных вод, не подвергающихся очистке, в общем объеме сточных вод, сбрасываемых в централизованные общесплавные или бытовые системы водоотведения, % | 0 |
| 2.2. | Доля поверхностных сточных вод, не подвергающихся очистке, в общем объеме поверхностных сточных вод, принимаемых в централизованную ливневую систему водоотведения, % | |
| 2.3. | Доля проб сточных вод, не соответствующих установленным нормативам допустимых сбросов, лимитам на сбросы для централизованной общесплавной (бытовой) системы водоотведения, % | 0 |
| 2.4. | Доля проб сточных вод, не соответствующих установленным нормативам допустимых сбросов, лимитам на сбросы для централизованной ливневой системы водоотведения, % | |
| 3. Показатели надежности и бесперебойности оказываемых услуг | | |
| 3.1. | Аварийность систем коммунальной инфраструктуры (ед./км) | 0,00 |
| | Количество аварий на системах коммунальной инфраструктуры (ед.) | 0 |
| 3.2. | Удельный вес сетей, нуждающихся в замене (%) | 79,82 |
| | Протяженность сетей общесплавной (бытовой) системы, нуждающихся в замене (км) | 4,47 |
| | Протяженность сетей ливневой системы, нуждающихся в замене (км) | 0 |
| 4. Показатели энергетической эффективности | | |
| 4.1. | Удельный расход электрической энергии, потребляемой в технологическом процессе очистки сточных вод, на единицу объема очищаемых сточных вод, кВт*ч/куб. м | 6,40 |
| 4.2. | Удельный расход электрической энергии, потребляемой в технологическом процессе транспортировки сточных вод, на единицу объема транспортируемых сточных вод, кВт*ч/куб. м | - |

8. Мероприятия, направленные на повышение качества обслуживания абонентов
Мероприятий нет.

*Директор департамента по тарифам Приморского края В.А. Малюшицкий*

Приложение № 11
к постановлению
департамента по тарифам Приморского края
от 19 декабря 2019 года № 65/1

Приложение № 11
к постановлению
департамента по тарифам Приморского края
от 20 декабря 2018 года № 70/1

**Производственная программа краевого государственного унитарного предприятия «Приморский водоканал», осуществляющего деятельность в сфере водоотведения на территории Владивостокского городского округа (о. Русский) Приморского края, на период с 01.01.2019 по 31.12.2023**

## ПАСПОРТ ПРОИЗВОДСТВЕННОЙ ПРОГРАММЫ

| | |
|---|---|
| Наименование | Производственная программа в сфере водоотведения краевого государственного унитарного предприятия «Приморский водоканал» на период с 01.01.2019 по 31.12.2023 (далее по тексту – производственная программа) |
| Наименование регулируемой организации, ее местонахождение | Краевое государственное унитарное предприятие «Приморский водоканал» (ОГРН 1042501100267, ИНН 2503022413), ул. Центральная, 5, поселок Штыково, район Шкотовский, Приморский край, 692841 |
| Наименование уполномоченного органа, утвердившего производственную программу, его местонахождение | Департамент по тарифам Приморского края; ул. Алеутская, д. 45 а, город Владивосток, 690110 |
| Период реализации производственной программы | с 01.01.2019 по 31.12.2023 |

1. Перечень плановых мероприятий по ремонту объектов централизованных систем водоотведения, мероприятий по улучшению качества сточных вод, мероприятий по энергосбережению и повышению энергетической эффективности, график их реализации

| № п/п | Наименование мероприятия | График реализации |
|---|---|---|
| 1 | Мероприятия по текущему ремонту | с 01.01.2019 по 31.12.2023 |
| 2 | Мероприятия по капитальному ремонту | с 01.01.2019 по 31.12.2023 |

2. Планируемый объем принимаемых сточных вод

| № п/п | Период | Объем принимаемых сточных вод, тыс. куб. м |
|---|---|---|
| 1 | с 01.01.2019 по 31.12.2019 | 1019,48 |
| 2 | с 01.01.2020 по 31.12.2020 | 903,71 |
| 3 | с 01.01.2021 по 31.12.2021 | 903,71 |
| 4 | с 01.01.2022 по 31.12.2022 | 903,71 |
| 5 | с 01.01.2023 по 31.12.2023 | 903,71 |

3. Объем финансовых потребностей, необходимых для реализации производственной программы

| № п/п | Период | Объем финансовых потребностей, тыс. руб. |
|---|---|---|
| 1 | с 01.01.2019 по 31.12.2019 | 37731,16 |
| 2 | с 01.01.2020 по 31.12.2020 | 35933,73 |
| 3 | с 01.01.2021 по 31.12.2021 | 36361,38 |
| 4 | с 01.01.2022 по 31.12.2022 | 36823,14 |
| 5 | с 01.01.2023 по 31.12.2023 | 37298,68 |

4. График реализации мероприятий производственной программы
Реализация мероприятий производственной программы запланирована с 01.01.2019 по 31.12.2023.

5. Плановые значения показателей надежности, качества, энергетической эффективности объектов централизованных систем водоотведения

| № п/п | Наименование показателя | Единица измерения | Плановые значения показателей | | | | |
|---|---|---|---|---|---|---|---|
| | | | 2019 | 2020 | 2021 | 2022 | 2023 |
| Показатель надежности и бесперебойности водоотведения | | | | | | | |
| 1.1. | Удельное количество аварий и засоров в расчете на протяженность канализационной сети в год | ед./км | 1,23 | 1,23 | 1,23 | 1,23 | 1,23 |
| Показатели качества очистки сточных вод | | | | | | | |
| 2.1. | Доля сточных вод, не подвергающихся очистке, в общем объеме сточных вод, сбрасываемых в централизованные общесплавные или бытовые системы водоотведения | % | - | - | - | - | - |
| 2.2. | Доля поверхностных сточных вод, не подвергающихся очистке, в общем объеме поверхностных сточных вод, принимаемых в централизованную ливневую систему водоотведения | % | - | - | - | - | - |
| 2.3. | Доля проб сточных вод, не соответствующих установленным нормативам допустимых сбросов, лимитам на сбросы для централизованной общесплавной (бытовой) системы водоотведения | % | - | - | - | - | - |
| 2.4. | Доля проб сточных вод, не соответствующих установленным нормативам допустимых сбросов, лимитам на сбросы для централизованной ливневой системы водоотведения | % | - | - | - | - | - |
| 3. Показатели энергетической эффективности | | | | | | | |
| 3.1. | Удельный расход электрической энергии, потребляемой в технологическом процессе очистки сточных вод, на единицу объема очищаемых сточных вод | кВт*ч/ куб.м | 1,38 | 1,38 | 1,38 | 1,38 | 1,38 |
| 3.2. | Удельный расход электрической энергии, потребляемой в технологическом процессе транспортировки сточных вод, на единицу объема транспортируемых сточных вод | кВт*ч/ куб.м | 0,73 | 0,73 | 0,73 | 0,73 | 0,73 |

6. Расчет эффективности производственной программы

| № п/п | Наименование показателя | Динамика изменения, % | | | |
|---|---|---|---|---|---|
| | | 2020/2019 | 2021/2020 | 2022/2021 | 2023/2022 |
| 1. Показатель надежности и бесперебойности водоотведения | | | | | |
| 1.1. | Удельное количество аварий и засоров в расчете на протяженность канализационной сети в год | 100 | 100 | 100 | 100 |
| 2. Показатели качества очистки сточных вод | | | | | |
| 2.1. | Доля сточных вод, не подвергающихся очистке, в общем объеме сточных вод, сбрасываемых в централизованные общесплавные или бытовые системы водоотведения | 100 | 100 | 100 | 100 |
| 2.2. | Доля поверхностных сточных вод, не подвергающихся очистке, в общем объеме поверхностных сточных вод, принимаемых в централизованную ливневую систему водоотведения | - | - | - | - |
| 2.3. | Доля проб сточных вод, не соответствующих установленным нормативам допустимых сбросов, лимитам на сбросы для централизованной общесплавной (бытовой) системы водоотведения | 100 | 100 | 100 | 100 |
| 2.4. | Доля проб сточных вод, не соответствующих установленным нормативам допустимых сбросов, лимитам на сбросы для централизованной ливневой системы водоотведения | - | - | - | - |
| 3. Показатели энергетической эффективности | | | | | |
| 3.1. | Удельный расход электрической энергии, потребляемой в технологическом процессе очистки сточных вод, на единицу объема очищаемых сточных вод | - | - | - | - |
| 3.2. | Удельный расход электрической энергии, потребляемой в технологическом процессе транспортировки сточных вод, на единицу объема транспортируемых сточных вод | 100 | 100 | 100 | 100 |
| 4. Расходы на реализацию производственной программы | | | | | |
| 4.1. | Объем финансовых потребностей | 95,24 | 101,19 | 101,27 | 101,29 |

7. Отчет об исполнении производственной программы за истекший период регулирования

| № п/п | Наименование показателей | Текущий отчетный период (с 01.01.2018 по 31.12.2018) |
|---|---|---|
| 1.Обеспечение объемов производства товаров (оказания услуг) | | |
| 1.1. | Объем реализации (тыс.куб.м) | 881,18 |
| | в т.ч. - населению | - |
| | - бюджетным организациям | 880,32 |
| | - прочим потребителям | 0,85 |
| 1.2. | Справочно: Протяженность сетей (всех видов в однотрубном представлении), (км) | 31,583 |
| | в т.ч. – протяженность сетей общесплавной (бытовой) системы (км) | 31,583 |
| | - протяженность сетей ливневой системы (км) | 0 |
| 1.3. | Удельное водоотведение (куб.м/чел) | 0 |
| | Численность населения, пользующихся услугами данной организации (чел.) | 0 |
| 2.Показатели качества очистки сточных вод | | |
| 2.1. | Доля сточных вод, не подвергающихся очистке, в общем объеме сточных вод, сбрасываемых в централизованные общесплавные или бытовые системы водоотведения, % | 0 |
| 2.2. | Доля поверхностных сточных вод, не подвергающихся очистке, в общем объеме поверхностных сточных вод, принимаемых в централизованную ливневую систему водоотведения, % | - |
| 2.3. | Доля проб сточных вод, не соответствующих установленным нормативам допустимых сбросов, лимитам на сбросы для централизованной общесплавной (бытовой) системы водоотведения, % | 0 |
| 2.4. | Доля проб сточных вод, не соответствующих установленным нормативам допустимых сбросов, лимитам на сбросы для централизованной ливневой системы водоотведения, % | - |
| 3. Показатели надежности и бесперебойности оказываемых услуг | | |
| 3.1. | Аварийность систем коммунальной инфраструктуры (ед./км) | 0,70 |
| | Количество аварий на системах коммунальной инфраструктуры (ед.) | 22 |
| 3.2. | Удельный вес сетей, нуждающихся в замене (%) | 0 |
| | Протяженность сетей общесплавной (бытовой) системы, нуждающихся в замене (км) | 0 |
| | Протяженность сетей ливневой системы, нуждающихся в замене (км) | 0 |
| 4. Показатели энергетической эффективности | | |
| 4.1. | Удельный расход электрической энергии, потребляемой в технологическом процессе очистки сточных вод, на единицу объема очищаемых сточных вод, кВт*ч/куб. м | 1,62 |
| 4.2. | Удельный расход электрической энергии, потребляемой в технологическом процессе транспортировки сточных вод, на единицу объема транспортируемых сточных вод, кВт*ч/куб. м | 1,11 |

8. Мероприятия, направленные на повышение качества обслуживания абонентов
Мероприятий нет.

*Директор департамента по тарифам Приморского края В.А. Малюшицкий*

Приложение № 12
к постановлению
департамента по тарифам Приморского края
от 19 декабря 2019 года № 65/1

Приложение № 12
к постановлению
департамента по тарифам Приморского края
от 20 декабря 2018 года № 70/1

**Производственная программа краевого государственного унитарного предприятия «Приморский водоканал», осуществляющего деятельность в сфере водоснабжения (питьевая вода) на территории Преображенского городского поселения Лазовского муниципального района Приморского края, на период с 01.01.2019 по 31.12.2023**

## ПАСПОРТ ПРОИЗВОДСТВЕННОЙ ПРОГРАММЫ

| | |
|---|---|
| Наименование | Производственная программа в сфере холодного водоснабжения (питьевая вода) краевого государственного унитарного предприятия «Приморский водоканал» на период с 01.01.2019 по 31.12.2023(далее по тексту – производственная программа) |
| Наименование регулируемой организации, ее местонахождение | Краевое государственное унитарное предприятие «Приморский водоканал» (ОГРН 1042501100267, ИНН 2503022413), ул. Центральная, 5, поселок Штыково, район Шкотовский, Приморский край, 692841 |
| Наименование уполномоченного органа, утвердившего производственную программу, его местонахождение | Департамент по тарифам Приморского края; ул. Алеутская, д. 45 а, город Владивосток, 690110 |
| Период реализации производственной программы | с 01.01.2019 по 31.12.2023 |

1. Перечень плановых мероприятий по ремонту объектов централизованных систем водоснабжения, мероприятий, направленных на улучшение качества питьевой воды, мероприятий по энергосбережению и повышению энергетической эффективности, график их реализации

| № п/п | Наименование мероприятия | График реализации |
|---|---|---|
| 1 | Мероприятия по текущему ремонту | с 01.01.2019 по 31.12.2023 |
| 2 | Мероприятия по капитальному ремонту | с 01.01.2019 по 31.12.2023 |

2. Планируемый объем подачи воды

| № п/п | Период | Объем подачи воды, тыс. куб. м |
|---|---|---|
| 1 | с 01.01.2019 по 31.12.2019 | 427,34 |
| 2 | с 01.01.2020 по 31.12.2020 | 427,34 |
| 3 | с 01.01.2021 по 31.12.2021 | 427,34 |
| 4 | с 01.01.2022 по 31.12.2022 | 427,34 |
| 5 | с 01.01.2023 по 31.12.2023 | 427,34 |

3. Объем финансовых потребностей, необходимых для реализации производственной программы

| № п/п | Период | Объем финансовых потребностей, тыс. руб. |
|---|---|---|
| 1 | с 01.01.2019 по 31.12.2019 | 12694,76 |
| 2 | с 01.01.2020 по 31.12.2020 | 12979,54 |
| 3 | с 01.01.2021 по 31.12.2021 | 13453,18 |
| 4 | с 01.01.2022 по 31.12.2022 | 13902,63 |
| 5 | с 01.01.2023 по 31.12.2023 | 14380,61 |

4. График реализации мероприятий производственной программы
Реализация мероприятий производственной программы запланирована с 01.01.2019 по 31.12.2023.

5. Плановые значения показателей надежности, качества, энергетической эффективности объектов централизованных систем водоснабжения

| № п/п | Наименование показателя | Единица измерения | Плановые значения показателей | | | | |
|---|---|---|---|---|---|---|---|
| | | | 2019 | 2020 | 2021 | 2022 | 2023 |
| Показатели качества питьевой воды | | | | | | | |
| 1.1. | Доля проб питьевой воды, подаваемой с источников водоснабжения в распределительную водопроводную сеть, не соответствующих установленным требованиям, в общем объеме проб, отобранных по результатам производственного контроля качества питьевой воды | % | 0 | 0 | 0 | 0 | 0 |
| 1.2. | Доля проб питьевой воды в распределительной водопроводной сети, не соответствующих установленным требованиям, в общем объеме проб, отобранных по результатам производственного контроля качества питьевой воды | % | 0 | 0 | 0 | 0 | 0 |
| Показатель надежности и бесперебойности водоснабжения | | | | | | | |
| 2.1. | Количество перерывов в подаче воды, возникших в результате аварий, повреждений и иных технологических нарушений на объектах централизованной системы водоснабжения, в расчете на протяженность водопроводной сети в год | ед./км | 0 | 0 | 0 | 0 | 0 |
| Показатели энергетической эффективности | | | | | | | |
| 3.1. | Доля потерь воды в централизованных системах водоснабжения при транспортировке в общем объеме воды, поданной в водопроводную сеть | % | 27,21 | 27,21 | 27,21 | 27,21 | 27,21 |

| | | | | | | | |
|---|---|---|---|---|---|---|---|
| 3.2. | Удельный расход электрической энергии, потребляемой в технологическом процессе подготовки и транспортировки питьевой воды, на единицу объема воды | кВт*ч/ куб.м | 1,08 | 1,08 | 1,08 | 1,08 | 1,08 |

6. Расчет эффективности производственной программы

| № п/п | Наименование показателя | Динамика изменения, % | | | |
|---|---|---|---|---|---|
| | | 2020/2019 | 2021/2020 | 2022/2021 | 2023/2022 |
| 1. Показатели качества питьевой воды | | | | | |
| 1.1. | Доля проб питьевой воды, подаваемой с источников водоснабжения в распределительную водопроводную сеть, не соответствующих установленным требованиям, в общем объеме проб, отобранных по результатам производственного контроля качества питьевой воды | 100 | 100 | 100 | 100 |
| 1.2. | Доля проб питьевой воды в распределительной водопроводной сети, не соответствующих установленным требованиям, в общем объеме проб, отобранных по результатам производственного контроля качества питьевой воды | 100 | 100 | 100 | 100 |
| 2. Показатель надежности и бесперебойности водоснабжения | | | | | |
| 2.1. | Количество перерывов в подаче воды, возникших в результате аварий, повреждений и иных технологических нарушений на объектах централизованной системы водоснабжения, в расчете на протяженность водопроводной сети в год | 100 | 100 | 100 | 100 |
| 3. Показатели энергетической эффективности | | | | | |
| 3.1. | Доля потерь воды в централизованных системах водоснабжения при транспортировке в общем объеме воды, поданной в водопроводную сеть | 100 | 100 | 100 | 100 |
| 3.2. | Удельный расход электрической энергии, потребляемой в технологическом процессе подготовки и транспортировки питьевой воды, на единицу объема воды | 100 | 100 | 100 | 100 |
| 4. Расходы на реализацию производственной программы | | | | | |
| 4.1. | Объем финансовых потребностей | 102,72 | 103,65 | 103,34 | 103,44 |

7. Отчет об исполнении производственной программы за истекший период регулирования

| № п/п | Наименование показателей | Текущий отчетный период (с 01.01.2018 по 31.12.2018) |
|---|---|---|
| 1.Обеспечение объемов производства товаров (оказания услуг) | | |
| 1.1. | Объем поднятой воды (тыс.куб. м) | 927,63 |
| 1.2. | Объем реализации (тыс.куб.м) | 371,67 |
| | в т.ч. - населению | 169,97 |
| | - бюджетным организациям | 16,29 |
| | - прочим потребителям | 185,41 |
| 1.3. | Объем потерь (тыс.куб.м) | 555,96 |
| 1.4. | Объем отпуска в сеть (тыс.куб.м) | 927,63 |
| 1.5. | Справочно: | 0,00 |
| | расходы на собственные технологические нужды системы водоснабжения (тыс. куб. м) | |
| | расходы воды на хозяйственно-бытовые нужды (тыс. куб.м) | |
| | Протяженность сетей (всех видов в однотрубном представлении), (км) | 25,6 |
| 1.6. | Удельное водопотребление (куб.м/чел) | 28,27 |
| | Численность населения, пользующихся услугами данной организации (чел.) | 6 013 |
| 2.Показатели качества питьевой воды | | |
| 2.1. | Доля проб питьевой воды, подаваемой с источников водоснабжения в распределительную водопроводную сеть, не соответствующих установленным требованиям, в общем объеме проб, % | 0 |
| 2.2. | Доля проб питьевой воды в распределительной водопроводной сети, не соответствующих установленным требованиям, в общем объеме проб, % | 1,1 |
| 3. Показатели надежности и бесперебойности оказываемых услуг | | |
| 3.1. | Аварийность систем коммунальной инфраструктуры (ед./км) | 0,94 |
| | Количество аварий на системах коммунальной инфраструктуры (ед.) | 24 |
| 3.2. | Продолжительность (бесперебойность) поставки товаров и услуг (час./день) | 24 |
| | Количество часов предоставления услуг в отчетном периоде (часов) | 8 784 |
| 3.3. | Удельный вес сетей, нуждающихся в замене (%) | 41,41 |
| | Протяженность сетей, нуждающихся в замене (км): | 10,6 |
| 4. Показатели энергетической эффективности | | |
| 4.1. | Доля потерь воды в централизованных системах водоснабжения при транспортировке в общем объеме воды, поданной в водопроводную сеть, % | 59,93 |
| 4.2. | Удельный расход электрической энергии, потребляемой в технологическом процессе подготовки питьевой воды, на единицу объема воды, отпускаемой в сеть, кВт*ч/куб. м | 0,49 |
| 4.3. | Удельный расход электрической энергии, потребляемой в технологическом процессе транспортировки питьевой воды, на единицу объема транспортируемой воды, кВт*ч/ куб. м | 0,45 |

8. Мероприятия, направленные на повышение качества обслуживания абонентов
Мероприятий нет.

*Директор департамента по тарифам Приморского края В.А. Малюшицкий*

Приложение № 13
к постановлению
департамента по тарифам Приморского края
от 19 декабря 2019 года № 65/1

Приложение № 13
к постановлению
департамента по тарифам Приморского края
от 20 декабря 2018 года № 70/1

**Производственная программа краевого государственного унитарного предприятия «Приморский водоканал», осуществляющего деятельность в сфере водоотведения на территории Преображенского городского поселения Лазовского муниципального района Приморского края, на период с 01.01.2019 по 31.12.2023**

**ПАСПОРТ ПРОИЗВОДСТВЕННОЙ ПРОГРАММЫ**

| | |
|---|---|
| Наименование | Производственная программа в сфере водоотведения краевого государственного унитарного предприятия «Приморский водоканал» на период с 01.01.2019 по 31.12.2023 (далее по тексту – производственная программа) |
| Наименование регулируемой организации, ее местонахождение | Краевое государственное унитарное предприятие «Приморский водоканал» (ОГРН 1042501100267, ИНН 2503022413), ул. Центральная, 5, поселок Штыково, район Шкотовский, Приморский край, 692841 |
| Наименование уполномоченного органа, утвердившего производственную программу, его местонахождение | Департамент по тарифам Приморского края; ул. Алеутская, д. 45 а, город Владивосток, 690110 |
| Период реализации производственной программы | с 01.01.2019 по 31.12.2023 |

1. Перечень плановых мероприятий по ремонту объектов централизованных систем водоотведения, мероприятий по улучшению качества сточных вод, мероприятий по энергосбережению и повышению энергетической эффективности, график их реализации

| № п/п | Наименование мероприятия | График реализации |
|---|---|---|
| 1 | Мероприятия по текущему ремонту | с 01.01.2019 по 31.12.2023 |
| 2 | Мероприятия по капитальному ремонту | с 01.01.2019 по 31.12.2023 |

2. Планируемый объем принимаемых сточных вод

| № п/п | Период | Объем принимаемых сточных вод, тыс. куб. м |
|---|---|---|
| 1 | с 01.01.2019 по 31.12.2019 | 284,90 |
| 2 | с 01.01.2020 по 31.12.2020 | 274,65 |
| 3 | с 01.01.2021 по 31.12.2021 | 274,65 |
| 4 | с 01.01.2022 по 31.12.2022 | 274,65 |
| 5 | с 01.01.2023 по 31.12.2023 | 274,65 |

3. Объем финансовых потребностей, необходимых для реализации производственной программы

| № п/п | Период | Объем финансовых потребностей, тыс. руб. |
|---|---|---|
| 1 | с 01.01.2019 по 31.12.2019 | 4195,33 |
| 2 | с 01.01.2020 по 31.12.2020 | 4252,80 |
| 3 | с 01.01.2021 по 31.12.2021 | 4366,40 |
| 4 | с 01.01.2022 по 31.12.2022 | 4495,90 |
| 5 | с 01.01.2023 по 31.12.2023 | 4629,25 |

4. График реализации мероприятий производственной программы
Реализация мероприятий производственной программы запланирована с 01.01.2019 по 31.12.2023.

5. Плановые значения показателей надежности, качества, энергетической эффективности объектов централизованных систем водоотведения

| № п/п | Наименование показателя | Единица измерения | Плановые значения показателей | | | | |
|---|---|---|---|---|---|---|---|
| | | | 2019 | 2020 | 2021 | 2022 | 2023 |
| Показатель надежности и бесперебойности водоотведения | | | | | | | |
| 1.1. | Удельное количество аварий и засоров в расчете на протяженность канализационной сети в год | ед./км | 0 | 0 | 0 | 0 | 0 |
| Показатели качества очистки сточных вод | | | | | | | |
| 2.1. | Доля сточных вод, не подвергающихся очистке, в общем объеме сточных вод, сбрасываемых в централизованные общесплавные или бытовые системы водоотведения | % | 100 | 100 | 100 | 100 | 100 |
| 2.2. | Доля поверхностных сточных вод, не подвергающихся очистке, в общем объеме поверхностных сточных вод, принимаемых в централизованную ливневую систему водоотведения | % | 0 | 0 | 0 | 0 | 0 |
| 2.3. | Доля проб сточных вод, не соответствующих установленным нормативам допустимых сбросов, лимитам на сбросы для централизованной общесплавной (бытовой) системы водоотведения | % | 100 | 100 | 100 | 100 | 100 |
| 2.4. | Доля проб сточных вод, не соответствующих установленным нормативам допустимых сбросов, лимитам на сбросы для централизованной ливневой системы водоотведения | % | 0 | 0 | 0 | 0 | 0 |
| 3. Показатели энергетической эффективности | | | | | | | |
| 3.1. | Удельный расход электрической энергии, потребляемой в технологическом процессе очистки сточных вод, на единицу объема очищаемых сточных вод | кВт*ч/ куб.м | 0 | 0 | 0 | 0 | 0 |
| 3.2. | Удельный расход электрической энергии, потребляемой в технологическом процессе транспортировки сточных вод, на единицу объема транспортируемых сточных вод | кВт*ч/ куб.м | 0,03 | 0,03 | 0,03 | 0,03 | 0,03 |

6. Расчет эффективности производственной программы

| № п/п | Наименование показателя | Динамика изменения, % | | | |
|---|---|---|---|---|---|
| | | 2020/2019 | 2021/2020 | 2022/2021 | 2023/2022 |
| 1. Показатель надежности и бесперебойности водоотведения | | | | | |
| 1.1. | Удельное количество аварий и засоров в расчете на протяженность канализационной сети в год | 100 | 100 | 100 | 100 |
| 2. Показатели качества очистки сточных вод | | | | | |
| 2.1. | Доля сточных вод, не подвергающихся очистке, в общем объеме сточных вод, сбрасываемых в централизованные общесплавные или бытовые системы водоотведения | 100 | 100 | 100 | 100 |
| 2.2. | Доля поверхностных сточных вод, не подвергающихся очистке, в общем объеме поверхностных сточных вод, принимаемых в централизованную ливневую систему водоотведения | - | - | - | - |
| 2.3. | Доля проб сточных вод, не соответствующих установленным нормативам допустимых сбросов, лимитам на сбросы для централизованной общесплавной (бытовой) системы водоотведения | 100 | 100 | 100 | 100 |
| 2.4. | Доля проб сточных вод, не соответствующих установленным нормативам допустимых сбросов, лимитам на сбросы для централизованной ливневой системы водоотведения | - | - | - | - |
| 3. Показатели энергетической эффективности | | | | | |
| 3.1. | Удельный расход электрической энергии, потребляемой в технологическом процессе очистки сточных вод, на единицу объема очищаемых сточных вод | - | - | - | - |
| 3.2. | Удельный расход электрической энергии, потребляемой в технологическом процессе транспортировки сточных вод, на единицу объема транспортируемых сточных вод | 100 | 100 | 100 | 100 |

| | | | | | |
|---|---|---|---|---|---|
| 4. Расходы на реализацию производственной программы | | | | | |
| 4.1. | Объем финансовых потребностей | 101,37 | 102,67 | 102,97 | 102,97 |

7. Отчет об исполнении производственной программы за истекший период регулирования

| № п/п | Наименование показателей | Текущий отчетный период (с 01.01.2018 по 31.12.2018) |
|---|---|---|
| 1.Обеспечение объемов производства товаров (оказания услуг) | | |
| 1.1. | Объем реализации (тыс.куб.м) | 223,13 |
| | в т.ч. - населению | 191,91 |
| | - бюджетным организациям | 17,41 |
| | - прочим потребителям | 13,82 |
| 1.2. | Справочно: Протяженность сетей (всех видов в однотрубном представлении), (км) | 12,20 |
| | в т.ч. – протяженность сетей общесплавной (бытовой) системы (км) | 12,20 |
| | - протяженность сетей ливневой системы (км) | |
| 1.3. | Удельное водоотведение (куб.м/чел) | 20,92 |
| | Численность населения, пользующихся услугами данной организации (чел.) | 9 172 |
| 2.Показатели качества очистки сточных вод | | |
| 2.1. | Доля сточных вод, не подвергающихся очистке, в общем объеме сточных вод, сбрасываемых в централизованные общесплавные или бытовые системы водоотведения, % | 0 |
| 2.2. | Доля поверхностных сточных вод, не подвергающихся очистке, в общем объеме поверхностных сточных вод, принимаемых в централизованную ливневую систему водоотведения, % | - |
| 2.3. | Доля проб сточных вод, не соответствующих установленным нормативам допустимых сбросов, лимитам на сбросы для централизованной общесплавной (бытовой) системы водоотведения, % | 100 |
| 2.4. | Доля проб сточных вод, не соответствующих установленным нормативам допустимых сбросов, лимитам на сбросы для централизованной ливневой системы водоотведения, % | - |
| 3. Показатели надежности и бесперебойности оказываемых услуг | | |
| 3.1. | Аварийность систем коммунальной инфраструктуры (ед./км) | 0 |
| | Количество аварий на системах коммунальной инфраструктуры (ед.) | 0 |
| 3.2. | Удельный вес сетей, нуждающихся в замене (%) | 50,82 |
| | Протяженность сетей общесплавной (бытовой) системы, нуждающихся в замене (км) | 6,2 |
| | Протяженность сетей ливневой системы, нуждающихся в замене (км) | 0 |
| 4. Показатели энергетической эффективности | | |
| 4.1. | Удельный расход электрической энергии, потребляемой в технологическом процессе очистки сточных вод, на единицу объема очищаемых сточных вод, кВт*ч/куб. м | 0,00 |
| 4.2. | Удельный расход электрической энергии, потребляемой в технологическом процессе транспортировки сточных вод, на единицу объема транспортируемых сточных вод, кВт*ч/куб. м | 0,00 |

8. Мероприятия, направленные на повышение качества обслуживания абонентов
Мероприятий нет.

*Директор департамента по тарифам Приморского края В.А. Малюшицкий*

Приложение № 14
к постановлению
департамента по тарифам Приморского края
от 19 декабря 2019 года № 65/1

Приложение № 14
к постановлению
департамента по тарифам Приморского края
от 20 декабря 2018 года № 70/1

**Производственная программа краевого государственного унитарного предприятия «Приморский водоканал», осуществляющего деятельность в сфере водоснабжения (питьевая вода) на территории Валентиновского сельского поселения Лазовского муниципального района Приморского края, на период с 01.01.2019 по 31.12.2023**

## ПАСПОРТ ПРОИЗВОДСТВЕННОЙ ПРОГРАММЫ

| | |
|---|---|
| Наименование | Производственная программа в сфере холодного водоснабжения (питьевая вода) краевого государственного унитарного предприятия «Приморский водоканал» на период с 01.01.2019 по 31.12.2023(далее по тексту – производственная программа) |
| Наименование регулируемой организации, ее местонахождение | Краевое государственное унитарное предприятие «Приморский водоканал» (ОГРН 1042501100267, ИНН 2503022413), ул. Центральная, 5, поселок Штыково, район Шкотовский, Приморский край, 692841 |
| Наименование уполномоченного органа, утвердившего производственную программу, его местонахождение | Департамент по тарифам Приморского края; ул. Алеутская, д. 45 а, город Владивосток, 690110 |
| Период реализации производственной программы | с 01.01.2019 по 31.12.2023 |

1. Перечень плановых мероприятий по ремонту объектов централизованных систем водоснабжения, мероприятий, направленных на улучшение качества питьевой воды, мероприятий по энергосбережению и повышению энергетической эффективности, график их реализации

| № п/п | Наименование мероприятия | График реализации |
|---|---|---|
| 1 | Мероприятия по текущему ремонту | с 01.01.2019 по 31.12.2023 |
| 2 | Мероприятия по капитальному ремонту | с 01.01.2019 по 31.12.2023 |

2. Планируемый объем подачи воды

| № п/п | Период | Объем подачи воды, тыс. куб. м |
|---|---|---|
| 1 | с 01.01.2019 по 31.12.2019 | 34,22 |
| 2 | с 01.01.2020 по 31.12.2020 | 33,71 |
| 3 | с 01.01.2021 по 31.12.2021 | 33,71 |
| 4 | с 01.01.2022 по 31.12.2022 | 33,71 |
| 5 | с 01.01.2023 по 31.12.2023 | 33,71 |

3. Объем финансовых потребностей, необходимых для реализации производственной программы

| № п/п | Период | Объем финансовых потребностей, тыс. руб. |
|---|---|---|
| 1 | с 01.01.2019 по 31.12.2019 | 923,22 |
| 2 | с 01.01.2020 по 31.12.2020 | 946,60 |
| 3 | с 01.01.2021 по 31.12.2021 | 973,99 |
| 4 | с 01.01.2022 по 31.12.2022 | 1004,86 |
| 5 | с 01.01.2023 по 31.12.2023 | 1036,98 |

4. График реализации мероприятий производственной программы
Реализация мероприятий производственной программы запланирована с 01.01.2019 по 31.12.2023.

5. Плановые значения показателей надежности, качества, энергетической эффективности объектов централизованных систем водоснабжения

| № п/п | Наименование показателя | Единица измерения | Плановые значения показателей | | | | |
|---|---|---|---|---|---|---|---|
| | | | 2019 | 2020 | 2021 | 2022 | 2023 |
| Показатели качества питьевой воды | | | | | | | |
| 1.1. | Доля проб питьевой воды, подаваемой с источников водоснабжения в распределительную водопроводную сеть, не соответствующих установленным требованиям, в общем объеме проб, отобранных по результатам производственного контроля качества питьевой воды | % | 0 | 0 | 0 | 0 | 0 |
| 1.2. | Доля проб питьевой воды в распределительной водопроводной сети, не соответствующих установленным требованиям, в общем объеме проб, отобранных по результатам производственного контроля качества питьевой воды | % | 0 | 0 | 0 | 0 | 0 |
| Показатель надежности и бесперебойности водоснабжения | | | | | | | |
| 2.1. | Количество перерывов в подаче воды, возникших в результате аварий, повреждений и иных технологических нарушений на объектах централизованной системы водоснабжения, в расчете на протяженность водопроводной сети в год | ед./км | 0 | 0 | 0 | 0 | 0 |
| Показатели энергетической эффективности | | | | | | | |
| 3.1. | Доля потерь воды в централизованных системах водоснабжения при транспортировке в общем объеме воды, поданной в водопроводную сеть | % | 14,51 | 14,51 | 14,51 | 14,51 | 14,51 |
| 3.2. | Удельный расход электрической энергии, потребляемой в технологическом процессе подготовки и транспортировки питьевой воды, на единицу объема воды | кВт*ч/куб.м | 0,71 | 0,71 | 0,71 | 0,71 | 0,71 |

6. Расчет эффективности производственной программы

| № п/п | Наименование показателя | Динамика изменения, % | | | |
|---|---|---|---|---|---|
| | | 2020/2019 | 2021/2020 | 2022/2021 | 2023/2022 |
| 1. Показатели качества питьевой воды | | | | | |
| 1.1. | Доля проб питьевой воды, подаваемой с источников водоснабжения в распределительную водопроводную сеть, не соответствующих установленным требованиям, в общем объеме проб, отобранных по результатам производственного контроля качества питьевой воды | 100 | 100 | 100 | 100 |
| 1.2. | Доля проб питьевой воды в распределительной водопроводной сети, не соответствующих установленным требованиям, в общем объеме проб, отобранных по результатам производственного контроля качества питьевой воды | 100 | 100 | 100 | 100 |
| 2. Показатель надежности и бесперебойности водоснабжения | | | | | |
| 2.1. | Количество перерывов в подаче воды, возникших в результате аварий, повреждений и иных технологических нарушений на объектах централизованной системы водоснабжения, в расчете на протяженность водопроводной сети в год | 100 | 100 | 100 | 100 |
| 3. Показатели энергетической эффективности | | | | | |
| 3.1. | Доля потерь воды в централизованных системах водоснабжения при транспортировке в общем объеме воды, поданной в водопроводную сеть | 100 | 100 | 100 | 100 |
| 3.2. | Удельный расход электрической энергии, потребляемой в технологическом процессе подготовки и транспортировки питьевой воды, на единицу объема воды | 100 | 100 | 100 | 100 |
| 4. Расходы на реализацию производственной программы | | | | | |
| 4.1. | Объем финансовых потребностей | 102,53 | 102,89 | 103,17 | 103,20 |

7. Отчет об исполнении производственной программы за истекший период регулирования

| № п/п | Наименование показателей | Текущий отчетный период (с 01.01.2018 по 31.12.2018) |
|---|---|---|
| 1.Обеспечение объемов производства товаров (оказания услуг) | | |
| 1.1. | Объем поднятой воды (тыс.куб. м) | 37,33 |
| 1.2. | Объем реализации (тыс.куб.м) | 27,96 |
| | в т.ч. - населению | 23,88 |
| | - бюджетным организациям | 1,68 |
| | - прочим потребителям | 2,40 |
| 1.3. | Объем потерь (тыс.куб.м) | 9,36 |
| 1.4. | Объем отпуска в сеть (тыс.куб.м) | 37,33 |
| 1.5. | Справочно: расходы на собственные технологические нужды системы водоснабжения (тыс. куб. м) | 0,00 |
| | расходы воды на хозяйственно-бытовые нужды (тыс. куб.м) | |
| | Протяженность сетей (всех видов в однотрубном представлении), (км) | 12,03 |
| 1.6. | Удельное водопотребление (куб.м/чел) | 28,37 |
| | Численность населения, пользующихся услугами данной организации (чел.) | 842 |
| 2.Показатели качества питьевой воды | | |
| 2.1. | Доля проб питьевой воды, подаваемой с источников водоснабжения в распределительную водопроводную сеть, не соответствующих установленным требованиям, в общем объеме проб, % | 1,4 |
| 2.2. | Доля проб питьевой воды в распределительной водопроводной сети, не соответствующих установленным требованиям, в общем объеме проб, % | 1,8 |
| 3. Показатели надежности и бесперебойности оказываемых услуг | | |
| 3.1. | Аварийность систем коммунальной инфраструктуры (ед./км) | 5,15 |
| | Количество аварий на системах коммунальной инфраструктуры (ед.) | 62 |
| 3.2. | Продолжительность (бесперебойность) поставки товаров и услуг (час./день) | 24 |
| | Количество часов предоставления услуг в отчетном периоде (часов) | 8 784 |
| 3.3. | Удельный вес сетей, нуждающихся в замене (%) | 47,66 |
| | Протяженность сетей, нуждающихся в замене (км): | 5,734 |
| 4. Показатели энергетической эффективности | | |

| | | |
|---|---|---|
| 4.1. | Доля потерь воды в централизованных системах водоснабжения при транспортировке в общем объеме воды, поданной в водопроводную сеть, % | 25,09 |
| 4.2. | Удельный расход электрической энергии, потребляемой в технологическом процессе подготовки питьевой воды, на единицу объема воды, отпускаемой в сеть, кВт*ч/куб. м | 1,73 |
| 4.3. | Удельный расход электрической энергии, потребляемой в технологическом процессе транспортировки питьевой воды, на единицу объема транспортируемой воды, кВт*ч/куб. м | 0 |

8. Мероприятия, направленные на повышение качества обслуживания абонентов
Мероприятий нет.

*Директор департамента по тарифам Приморского края В.А. Малюшицкий*

Приложение № 15
к постановлению
департамента по тарифам Приморского края
от 19 декабря 2019 года № 65/1

Приложение № 15
к постановлению
департамента по тарифам Приморского края
от 20 декабря 2018 года № 70/1

**Производственная программа краевого государственного унитарного предприятия «Приморский водоканал», осуществляющего деятельность в сфере водоотведения на территории Валентиновского сельского поселения Лазовского муниципального района Приморского края, на период с 01.01.2019 по 31.12.2023**

## ПАСПОРТ ПРОИЗВОДСТВЕННОЙ ПРОГРАММЫ

| | |
|---|---|
| Наименование | Производственная программа в сфере водоотведения краевого государственного унитарного предприятия «Приморский водоканал» на период с 01.01.2019 по 31.12.2023 (далее по тексту – производственная программа) |
| Наименование регулируемой организации, ее местонахождение | Краевое государственное унитарное предприятие «Приморский водоканал» (ОГРН 1042501100267, ИНН 2503022413), ул. Центральная, 5, поселок Штыково, район Шкотовский, Приморский край, 692841 |
| Наименование уполномоченного органа, утвердившего производственную программу, его местонахождение | Департамент по тарифам Приморского края; ул. Алеутская, д. 45 а, город Владивосток, 690110 |
| Период реализации производственной программы | с 01.01.2019 по 31.12.2023 |

1. Перечень плановых мероприятий по ремонту объектов централизованных систем водоотведения, мероприятий по улучшению качества сточных вод, мероприятий по энергосбережению и повышению энергетической эффективности, график их реализации

| № п/п | Наименование мероприятия | График реализации |
|---|---|---|
| 1 | Мероприятия по текущему ремонту | с 01.01.2019 по 31.12.2023 |
| 2 | Мероприятия по капитальному ремонту | с 01.01.2019 по 31.12.2023 |

2. Планируемый объем принимаемых сточных вод

| № п/п | Период | Объем принимаемых сточных вод, тыс. куб. м |
|---|---|---|
| 1 | с 01.01.2019 по 31.12.2019 | 17,85 |
| 2 | с 01.01.2020 по 31.12.2020 | 17,22 |
| 3 | с 01.01.2021 по 31.12.2021 | 17,22 |
| 4 | с 01.01.2022 по 31.12.2022 | 17,22 |
| 5 | с 01.01.2023 по 31.12.2023 | 17,22 |

3. Объем финансовых потребностей, необходимых для реализации производственной программы

| № п/п | Период | Объем финансовых потребностей, тыс. руб. |
|---|---|---|
| 1 | с 01.01.2019 по 31.12.2019 | 127,16 |
| 2 | с 01.01.2020 по 31.12.2020 | 127,90 |
| 3 | с 01.01.2021 по 31.12.2021 | 131,16 |
| 4 | с 01.01.2022 по 31.12.2022 | 134,89 |
| 5 | с 01.01.2023 по 31.12.2023 | 138,73 |

4. График реализации мероприятий производственной программы
Реализация мероприятий производственной программы запланирована с 01.01.2019 по 31.12.2023.

5. Плановые значения показателей надежности, качества, энергетической эффективности объектов централизованных систем водоотведения

| № п/п | Наименование показателя | Единица измерения | Плановые значения показателей | | | | |
|---|---|---|---|---|---|---|---|
| | | | 2019 | 2020 | 2021 | 2022 | 2023 |
| Показатель надежности и бесперебойности водоотведения | | | | | | | |
| 1.1. | Удельное количество аварий и засоров в расчете на протяженность канализационной сети в год | ед./км | 0 | 0 | 0 | 0 | 0 |
| Показатели качества очистки сточных вод | | | | | | | |
| 2.1. | Доля сточных вод, не подвергающихся очистке, в общем объеме сточных вод, сбрасываемых в централизованные общесплавные или бытовые системы водоотведения | % | 100 | 100 | 100 | 100 | 100 |
| 2.2. | Доля поверхностных сточных вод, не подвергающихся очистке, в общем объеме поверхностных сточных вод, принимаемых в централизованную ливневую систему водоотведения | % | - | - | - | - | - |
| 2.3. | Доля проб сточных вод, не соответствующих установленным нормативам допустимых сбросов, лимитам на сбросы для централизованной общесплавной (бытовой) системы водоотведения | % | 100 | 100 | 100 | 100 | 100 |
| 2.4. | Доля проб сточных вод, не соответствующих установленным нормативам допустимых сбросов, лимитам на сбросы для централизованной ливневой системы водоотведения | % | - | - | - | - | - |
| 3. Показатели энергетической эффективности | | | | | | | |
| 3.1. | Удельный расход электрической энергии, потребляемой в технологическом процессе очистки сточных вод, на единицу объема очищаемых сточных вод | кВт*ч/куб.м | 0 | 0 | 0 | 0 | 0 |
| 3.2. | Удельный расход электрической энергии, потребляемой в технологическом процессе транспортировки сточных вод, на единицу объема транспортируемых сточных вод | кВт*ч/куб.м | 0 | 0 | 0 | 0 | 0 |

6. Расчет эффективности производственной программы

| № п/п | Наименование показателя | Динамика изменения, % | | | |
|---|---|---|---|---|---|
| | | 2020/2019 | 2021/2020 | 2022/2021 | 2023/2022 |
| 1. Показатель надежности и бесперебойности водоотведения | | | | | |
| 1.1. | Удельное количество аварий и засоров в расчете на протяженность канализационной сети в год | 100 | 100 | 100 | 100 |
| 2. Показатели качества очистки сточных вод | | | | | |
| 2.1. | Доля сточных вод, не подвергающихся очистке, в общем объеме сточных вод, сбрасываемых в централизованные общесплавные или бытовые системы водоотведения | 100 | 100 | 100 | 100 |
| 2.2. | Доля поверхностных сточных вод, не подвергающихся очистке, в общем объеме поверхностных сточных вод, принимаемых в централизованную ливневую систему водоотведения | - | - | - | - |
| 2.3. | Доля проб сточных вод, не соответствующих установленным нормативам допустимых сбросов, лимитам на сбросы для централизованной общесплавной (бытовой) системы водоотведения | 100 | 100 | 100 | 100 |
| 2.4. | Доля проб сточных вод, не соответствующих установленным нормативам допустимых сбросов, лимитам на сбросы для централизованной ливневой системы водоотведения | - | - | - | - |
| 3. Показатели энергетической эффективности | | | | | |
| 3.1. | Удельный расход электрической энергии, потребляемой в технологическом процессе очистки сточных вод, на единицу объема очищаемых сточных вод | - | - | - | - |
| 3.2. | Удельный расход электрической энергии, потребляемой в технологическом процессе транспортировки сточных вод, на единицу объема транспортируемых сточных вод | 100 | 100 | 100 | 100 |
| 4. Расходы на реализацию производственной программы | | | | | |
| 4.1. | Объем финансовых потребностей | 100,58 | 102,56 | 102,84 | 102,85 |

7. Отчет об исполнении производственной программы за истекший период регулирования

| № п/п | Наименование показателей | Текущий отчетный период (с 01.01.2018 по 31.12.2018) |
|---|---|---|
| 1.Обеспечение объемов производства товаров (оказания услуг) | | |
| 1.1. | Объем реализации (тыс.куб.м) | 16,50 |
| | в т.ч. - населению | 13,48 |
| | - бюджетным организациям | 1,68 |
| | - прочим потребителям | 1,34 |
| 1.2. | Справочно: | 5 |
| | Протяженность сетей (всех видов в однотрубном представлении), (км) | |
| | в т.ч. – протяженность сетей общесплавной (бытовой) системы (км) | 5 |
| | - протяженность сетей ливневой системы (км) | |
| 1.3. | Удельное водоотведение (куб.м/чел) | 35,86 |
| | Численность населения, пользующихся услугами данной организации (чел.) | 376 |
| 2.Показатели качества очистки сточных вод | | |
| 2.1. | Доля сточных вод, не подвергающихся очистке, в общем объеме сточных вод, сбрасываемых в централизованные общесплавные или бытовые системы водоотведения, % | 100 |
| 2.2. | Доля поверхностных сточных вод, не подвергающихся очистке, в общем объеме поверхностных сточных вод, принимаемых в централизованную ливневую систему водоотведения, % | - |
| 2.3. | Доля проб сточных вод, не соответствующих установленным нормативам допустимых сбросов, лимитам на сбросы для централизованной общесплавной (бытовой) системы водоотведения, % | 100 |
| 2.4. | Доля проб сточных вод, не соответствующих установленным нормативам допустимых сбросов, лимитам на сбросы для централизованной ливневой системы водоотведения, % | - |
| 3. Показатели надежности и бесперебойности оказываемых услуг | | |
| 3.1. | Аварийность систем коммунальной инфраструктуры (ед./км) | 11,20 |
| | Количество аварий на системах коммунальной инфраструктуры (ед.) | 56 |
| 3.2. | Удельный вес сетей, нуждающихся в замене (%) | 42,60 |
| | Протяженность сетей общесплавной (бытовой) системы, нуждающихся в замене (км) | 2,13 |
| | Протяженность сетей ливневой системы, нуждающихся в замене (км) | 0 |
| 4. Показатели энергетической эффективности | | |
| 4.1. | Удельный расход электрической энергии, потребляемой в технологическом процессе очистки сточных вод, на единицу объема очищаемых сточных вод, кВт*ч/куб. м | - |
| 4.2. | Удельный расход электрической энергии, потребляемой в технологическом процессе транспортировки сточных вод, на единицу объема транспортируемых сточных вод, кВт*ч/куб. м | - |

8. Мероприятия, направленные на повышение качества обслуживания абонентов
Мероприятий нет.

*Директор департамента по тарифам Приморского края В.А. Малюшицкий*

Приложение № 16
к постановлению
департамента по тарифам Приморского края
от 19 декабря 2019 года № 65/1

Приложение № 16
к постановлению
департамента по тарифам Приморского края
от 20 декабря 2018 года № 70/1

**Производственная программа краевого государственного унитарного предприятия «Приморский водоканал», осуществляющего деятельность в сфере водоснабжения (питьевая вода) на территории Лазовского сельского поселения Лазовского муниципального района Приморского края, на период с 01.01.2019 по 31.12.2023**

## ПАСПОРТ ПРОИЗВОДСТВЕННОЙ ПРОГРАММЫ

| | |
|---|---|
| Наименование | Производственная программа в сфере холодного водоснабжения (питьевая вода) краевого государственного унитарного предприятия «Приморский водоканал» на период с 01.01.2019 по 31.12.2023(далее по тексту – производственная программа) |
| Наименование регулируемой организации, ее местонахождение | Краевое государственное унитарное предприятие «Приморский водоканал» (ОГРН 1042501100267, ИНН 2503022413), ул. Центральная, 5, поселок Штыково, район Шкотовский, Приморский край, 692841 |

| | |
|---|---|
| Наименование уполномоченного органа, утвердившего производственную программу, его местонахождение | Департамент по тарифам Приморского края; ул. Алеутская, д. 45 а, город Владивосток, 690110 |
| Период реализации производственной программы | с 01.01.2019 по 31.12.2023 |

1. Перечень плановых мероприятий по ремонту объектов централизованных систем водоснабжения, мероприятий, направленных на улучшение качества питьевой воды, мероприятий по энергосбережению и повышению энергетической эффективности, график их реализации

| № п/п | Наименование мероприятия | График реализации |
|---|---|---|
| 1 | Мероприятия по текущему ремонту | с 01.01.2019 по 31.12.2023 |
| 2 | Мероприятия по капитальному ремонту | с 01.01.2019 по 31.12.2023 |

2. Планируемый объем подачи воды

| № п/п | Период | Объем подачи воды, тыс. куб. м |
|---|---|---|
| 1 | с 01.01.2019 по 31.12.2019 | 40,59 |
| 2 | с 01.01.2020 по 31.12.2020 | 38,40 |
| 3 | с 01.01.2021 по 31.12.2021 | 38,40 |
| 4 | с 01.01.2022 по 31.12.2022 | 38,40 |
| 5 | с 01.01.2023 по 31.12.2023 | 38,40 |

3. Объем финансовых потребностей, необходимых для реализации производственной программы

| № п/п | Период | Объем финансовых потребностей, тыс. руб. |
|---|---|---|
| 1 | с 01.01.2019 по 31.12.2019 | 919,82 |
| 2 | с 01.01.2020 по 31.12.2020 | 906,28 |
| 3 | с 01.01.2021 по 31.12.2021 | 935,20 |
| 4 | с 01.01.2022 по 31.12.2022 | 961,81 |
| 5 | с 01.01.2023 по 31.12.2023 | 989,97 |

4. График реализации мероприятий производственной программы
Реализация мероприятий производственной программы запланирована с 01.01.2019 по 31.12.2023.

5. Плановые значения показателей надежности, качества, энергетической эффективности объектов централизованных систем водоснабжения

| № п/п | Наименование показателя | Единица измерения | Плановые значения показателей | | | | |
|---|---|---|---|---|---|---|---|
| | | | 2019 | 2020 | 2021 | 2022 | 2023 |
| Показатели качества питьевой воды | | | | | | | |
| 1.1. | Доля проб питьевой воды, подаваемой с источников водоснабжения в распределительную водопроводную сеть, не соответствующих установленным требованиям, в общем объеме проб, отобранных по результатам производственного контроля качества питьевой воды | % | 0 | 0 | 0 | 0 | 0 |
| 1.2. | Доля проб питьевой воды в распределительной водопроводной сети, не соответствующих установленным требованиям, в общем объеме проб, отобранных по результатам производственного контроля качества питьевой воды | % | 0 | 0 | 0 | 0 | 0 |
| Показатель надежности и бесперебойности водоснабжения | | | | | | | |
| 2.1. | Количество перерывов в подаче воды, возникших в результате аварий, повреждений и иных технологических нарушений на объектах централизованной системы водоснабжения, в расчете на протяженность водопроводной сети в год | ед./км | 0 | 0 | 0 | 0 | 0 |
| Показатели энергетической эффективности | | | | | | | |
| 3.1. | Доля потерь воды в централизованных системах водоснабжения при транспортировке в общем объеме воды, поданной в водопроводную сеть | % | 21,87 | 21,87 | 21,87 | 21,87 | 21,87 |
| 3.2. | Удельный расход электрической энергии, потребляемой в технологическом процессе подготовки и транспортировки питьевой воды, на единицу объема воды | кВт*ч/ куб.м | 0,32 | 0,32 | 0,32 | 0,32 | 0,32 |

6. Расчет эффективности производственной программы

| № п/п | Наименование показателя | Динамика изменения, % | | | |
|---|---|---|---|---|---|
| | | 2020/2019 | 2021/2020 | 2022/2021 | 2023/2022 |
| 1. Показатели качества питьевой воды | | | | | |
| 1.1. | Доля проб питьевой воды, подаваемой с источников водоснабжения в распределительную водопроводную сеть, не соответствующих установленным требованиям, в общем объеме проб, отобранных по результатам производственного контроля качества питьевой воды | 100 | 100 | 100 | 100 |
| 1.2. | Доля проб питьевой воды в распределительной водопроводной сети, не соответствующих установленным требованиям, в общем объеме проб, отобранных по результатам производственного контроля качества питьевой воды | 100 | 100 | 100 | 100 |
| 2. Показатель надежности и бесперебойности водоснабжения | | | | | |
| 2.1. | Количество перерывов в подаче воды, возникших в результате аварий, повреждений и иных технологических нарушений на объектах централизованной системы водоснабжения, в расчете на протяженность водопроводной сети в год | 100 | 100 | 100 | 100 |
| 3. Показатели энергетической эффективности | | | | | |
| 3.1. | Доля потерь воды в централизованных системах водоснабжения при транспортировке в общем объеме воды, поданной в водопроводную сеть | 100 | 100 | 100 | 100 |
| 3.2. | Удельный расход электрической энергии, потребляемой в технологическом процессе подготовки и транспортировки питьевой воды, на единицу объема воды | 100 | 100 | 100 | 100 |
| 4. Расходы на реализацию производственной программы | | | | | |
| 4.1. | Объем финансовых потребностей | 99,02 | 103,19 | 102,85 | 102,93 |

7. Отчет об исполнении производственной программы за истекший период регулирования

| № п/п | Наименование показателей | Текущий отчетный период (с 01.01.2018 по 31.12.2018) |
|---|---|---|
| 1.Обеспечение объемов производства товаров (оказания услуг) | | |
| 1.1. | Объем поднятой воды (тыс.куб. м) | 50,13 |
| 1.2. | Объем реализации (тыс.куб.м) | 37,64 |
| | в т.ч. - населению | 30,72 |
| | - бюджетным организациям | 4,14 |
| | - прочим потребителям | 2,78 |
| 1.3. | Объем потерь (тыс.куб.м) | 12,49 |
| 1.4. | Объем отпуска в сеть (тыс.куб.м) | 50,13 |
| 1.5. | Справочно: | |
| | расходы на собственные технологические нужды системы водоснабжения (тыс. куб. м) | 0,00 |
| | расходы воды на хозяйственно-бытовые нужды (тыс. куб.м) | |
| | Протяженность сетей (всех видов в однотрубном представлении), (км) | 4,1 |
| 1.6. | Удельное водопотребление (куб.м/чел) | 45,84 |
| | Численность населения, пользующихся услугами данной организации (чел.) | 670 |
| 2.Показатели качества питьевой воды | | |
| 2.1. | Доля проб питьевой воды, подаваемой с источников водоснабжения в распределительную водопроводную сеть, не соответствующих установленным требованиям, в общем объеме проб, % | 1,2 |
| 2.2. | Доля проб питьевой воды в распределительной водопроводной сети, не соответствующих установленным требованиям, в общем объеме проб, % | 1,8 |
| 3. Показатели надежности и бесперебойности оказываемых услуг | | |
| 3.1. | Аварийность систем коммунальной инфраструктуры (ед./км) | 5,61 |
| | Количество аварий на системах коммунальной инфраструктуры (ед.) | 23 |
| 3.2. | Продолжительность (бесперебойность) поставки товаров и услуг (час./день) | 24 |
| | Количество часов предоставления услуг в отчетном периоде (часов) | 8 784 |
| 3.3. | Удельный вес сетей, нуждающихся в замене (%) | 51,22 |
| | Протяженность сетей, нуждающихся в замене (км): | 2,1 |
| 4. Показатели энергетической эффективности | | |
| 4.1. | Доля потерь воды в централизованных системах водоснабжения при транспортировке в общем объеме воды, поданной в водопроводную сеть, % | 24,91 |
| 4.2. | Удельный расход электрической энергии, потребляемой в технологическом процессе подготовки питьевой воды, на единицу объема воды, отпускаемой в сеть, кВт*ч/куб. м | 0,66 |
| 4.3. | Удельный расход электрической энергии, потребляемой в технологическом процессе транспортировки питьевой воды, на единицу объема транспортируемой воды, кВт*ч/ куб. м | 0 |

8. Мероприятия, направленные на повышение качества обслуживания абонентов
Мероприятий нет.

*Директор департамента по тарифам Приморского края В.А. Малюшицкий*

Приложение № 17
к постановлению
департамента по тарифам Приморского края
от 19 декабря 2019 года № 65/1

Приложение № 17
к постановлению
департамента по тарифам Приморского края
от 20 декабря 2018 года № 70/1

## Производственная программа краевого государственного унитарного предприятия «Приморский водоканал», осуществляющего деятельность в сфере водоотведения на территории Лазовского сельского поселения Лазовского муниципального района Приморского края, на период с 01.01.2019 по 31.12.2023

## ПАСПОРТ ПРОИЗВОДСТВЕННОЙ ПРОГРАММЫ

| | |
|---|---|
| Наименование | Производственная программа в сфере водоотведения краевого государственного унитарного предприятия «Приморский водоканал» на период с 01.01.2019 по 31.12.2023 (далее по тексту – производственная программа) |
| Наименование регулируемой организации, ее местонахождение | Краевое государственное унитарное предприятие «Приморский водоканал» (ОГРН 1042501100267, ИНН 2503022413), ул. Центральная, 5, поселок Штыково, район Шкотовский, Приморский край, 692841 |
| Наименование уполномоченного органа, утвердившего производственную программу, его местонахождение | Департамент по тарифам Приморского края; ул. Алеутская, д. 45 а, город Владивосток, 690110 |
| Период реализации производственной программы | с 01.01.2019 по 31.12.2023 |

1. Перечень плановых мероприятий по ремонту объектов централизованных систем водоотведения, мероприятий по улучшению качества сточных вод, мероприятий по энергосбережению и повышению энергетической эффективности, график их реализации

| № п/п | Наименование мероприятия | График реализации |
|---|---|---|
| 1 | Мероприятия по текущему ремонту | с 01.01.2019 по 31.12.2023 |
| 2 | Мероприятия по капитальному ремонту | с 01.01.2019 по 31.12.2023 |

2. Планируемый объем принимаемых сточных вод

| № п/п | Период | Объем принимаемых сточных вод, тыс. куб. м |
|---|---|---|
| 1 | с 01.01.2019 по 31.12.2019 | 34,16 |
| 2 | с 01.01.2020 по 31.12.2020 | 33,29 |
| 3 | с 01.01.2021 по 31.12.2021 | 33,29 |
| 4 | с 01.01.2022 по 31.12.2022 | 33,29 |
| 5 | с 01.01.2023 по 31.12.2023 | 33,29 |

3. Объем финансовых потребностей, необходимых для реализации производственной программы

| № п/п | Период | Объем финансовых потребностей, тыс. руб. |
|---|---|---|
| 1 | с 01.01.2019 по 31.12.2019 | 284,98 |
| 2 | с 01.01.2020 по 31.12.2020 | 290,58 |
| 3 | с 01.01.2021 по 31.12.2021 | 298,32 |
| 4 | с 01.01.2022 по 31.12.2022 | 307,15 |
| 5 | с 01.01.2023 по 31.12.2023 | 316,24 |

4. График реализации мероприятий производственной программы
Реализация мероприятий производственной программы запланирована с 01.01.2019 по 31.12.2023.

5. Плановые значения показателей надежности, качества, энергетической эффективности объектов централизованных систем водоотведения

| № п/п | Наименование показателя | Единица измерения | Плановые значения показателей | | | | |
|---|---|---|---|---|---|---|---|
| | | | 2019 | 2020 | 2021 | 2022 | 2023 |

| | | | | | | | |
|---|---|---|---|---|---|---|---|
| Показатель надежности и бесперебойности водоотведения | | | | | | | |
| 1.1. | Удельное количество аварий и засоров в расчете на протяженность канализационной сети в год | ед./км | 0 | 0 | 0 | 0 | 0 |
| Показатели качества очистки сточных вод | | | | | | | |
| 2.1. | Доля сточных вод, не подвергающихся очистке, в общем объеме сточных вод, сбрасываемых в централизованные общесплавные или бытовые системы водоотведения | % | 100 | 100 | 100 | 100 | 100 |
| 2.2. | Доля поверхностных сточных вод, не подвергающихся очистке, в общем объеме поверхностных сточных вод, принимаемых в централизованную ливневую систему водоотведения | % | - | - | - | - | - |
| 2.3. | Доля проб сточных вод, не соответствующих установленным нормативам допустимых сбросов, лимитам на сбросы для централизованной общесплавной (бытовой) системы водоотведения | % | 100 | 100 | 100 | 100 | 100 |
| 2.4. | Доля проб сточных вод, не соответствующих установленным нормативам допустимых сбросов, лимитам на сбросы для централизованной ливневой системы водоотведения | % | - | - | - | - | - |
| 3. Показатели энергетической эффективности | | | | | | | |
| 3.1. | Удельный расход электрической энергии, потребляемой в технологическом процессе очистки сточных вод, на единицу объема очищаемых сточных вод | кВт*ч/ куб.м | - | - | - | - | - |
| 3.2. | Удельный расход электрической энергии, потребляемой в технологическом процессе транспортировки сточных вод, на единицу объема транспортируемых сточных вод | кВт*ч/ куб.м | 0,01 | 0,01 | 0,01 | 0,01 | 0,01 |

6. Расчет эффективности производственной программы

| № п/п | Наименование показателя | Динамика изменения, % | | | |
|---|---|---|---|---|---|
| | | 2020/2019 | 2021/2020 | 2022/2021 | 2023/2022 |
| 1. Показатель надежности и бесперебойности водоотведения | | | | | |
| 1.1. | Удельное количество аварий и засоров в расчете на протяженность канализационной сети в год | 100 | 100 | 100 | 100 |
| 2. Показатели качества очистки сточных вод | | | | | |
| 2.1. | Доля сточных вод, не подвергающихся очистке, в общем объеме сточных вод, сбрасываемых в централизованные общесплавные или бытовые системы водоотведения | 100 | 100 | 100 | 100 |
| 2.2. | Доля поверхностных сточных вод, не подвергающихся очистке, в общем объеме поверхностных сточных вод, принимаемых в централизованную ливневую систему водоотведения | - | - | - | - |
| 2.3. | Доля проб сточных вод, не соответствующих установленным нормативам допустимых сбросов, лимитам на сбросы для централизованной общесплавной (бытовой) системы водоотведения | 100 | 100 | 100 | 100 |
| 2.4. | Доля проб сточных вод, не соответствующих установленным нормативам допустимых сбросов, лимитам на сбросы для централизованной ливневой системы водоотведения | - | - | - | - |
| 3. Показатели энергетической эффективности | | | | | |
| 3.1. | Удельный расход электрической энергии, потребляемой в технологическом процессе очистки сточных вод, на единицу объема очищаемых сточных вод | - | - | - | - |
| 3.2. | Удельный расход электрической энергии, потребляемой в технологическом процессе транспортировки сточных вод, на единицу объема транспортируемых сточных вод | 100 | 100 | 100 | 100 |
| 4. Расходы на реализацию производственной программы | | | | | |
| 4.1. | Объем финансовых потребностей | 101,97 | 102,66 | 102,96 | 102,96 |

7. Отчет об исполнении производственной программы за истекший период регулирования

| № п/п | Наименование показателей | Текущий отчетный период (с 01.01.2018 по 31.12.2018) |
|---|---|---|
| 1.Обеспечение объемов производства товаров (оказания услуг) | | |
| 1.1. | Объем реализации (тыс.куб.м) | 31,53 |
| | в т.ч. - населению | 24,88 |
| | - бюджетным организациям | 4,00 |
| | - прочим потребителям | 2,66 |
| 1.2. | Справочно: Протяженность сетей (всех видов в однотрубном представлении), (км) | 4,3 |
| | в т.ч. – протяженность сетей общесплавной (бытовой) системы (км) | 4,3 |
| | - протяженность сетей ливневой системы (км) | |
| 1.3. | Удельное водоотведение (куб.м/чел) | 68,15 |
| | Численность населения, пользующихся услугами данной организации (чел.) | 365 |
| 2.Показатели качества очистки сточных вод | | |
| 2.1. | Доля сточных вод, не подвергающихся очистке, в общем объеме сточных вод, сбрасываемых в централизованные общесплавные или бытовые системы водоотведения, % | 100 |
| 2.2. | Доля поверхностных сточных вод, не подвергающихся очистке, в общем объеме поверхностных сточных вод, принимаемых в централизованную ливневую систему водоотведения, % | - |
| 2.3. | Доля проб сточных вод, не соответствующих установленным нормативам допустимых сбросов, лимитам на сбросы для централизованной общесплавной (бытовой) системы водоотведения, % | 100 |
| 2.4. | Доля проб сточных вод, не соответствующих установленным нормативам допустимых сбросов, лимитам на сбросы для централизованной ливневой системы водоотведения, % | - |
| 3. Показатели надежности и бесперебойности оказываемых услуг | | |
| 3.1. | Аварийность систем коммунальной инфраструктуры (ед./км) | 9,53 |
| | Количество аварий на системах коммунальной инфраструктуры (ед.) | 41 |
| 3.2. | Удельный вес сетей, нуждающихся в замене (%) | 53,49 |
| | Протяженность сетей общесплавной (бытовой) системы, нуждающихся в замене (км) | 2,3 |
| | Протяженность сетей ливневой системы, нуждающихся в замене (км) | 0 |

| | | |
|---|---|---|
| 4. Показатели энергетической эффективности | | |
| 4.1. | Удельный расход электрической энергии, потребляемой в технологическом процессе очистки сточных вод, на единицу объема очищаемых сточных вод, кВт*ч/куб. м | - |
| 4.2. | Удельный расход электрической энергии, потребляемой в технологическом процессе транспортировки сточных вод, на единицу объема транспортируемых сточных вод, кВт*ч/куб. м | - |

8. Мероприятия, направленные на повышение качества обслуживания абонентов
Мероприятий нет.

*Директор департамента по тарифам Приморского края В.А. Малюшицкий*

Приложение № 18
к постановлению
департамента по тарифам Приморского края
от 19 декабря 2019 года № 65/1

Приложение № 18
к постановлению
департамента по тарифам Приморского края
от 20 декабря 2018 года № 70/1

**Производственная программа краевого государственного унитарного предприятия «Приморский водоканал», осуществляющего деятельность в сфере водоснабжения (питьевая вода) на территории Михайловского сельского поселения Михайловского муниципального района Приморского края, на период с 01.01.2019 по 31.12.2023**

## ПАСПОРТ ПРОИЗВОДСТВЕННОЙ ПРОГРАММЫ

| | |
|---|---|
| Наименование | Производственная программа в сфере холодного водоснабжения (питьевая вода) краевого государственного унитарного предприятия «Приморский водоканал» на период с 01.01.2019 по 31.12.2023(далее по тексту – производственная программа) |
| Наименование регулируемой организации, ее местонахождение | Краевое государственное унитарное предприятие «Приморский водоканал» (ОГРН 1042501100267, ИНН 2503022413), ул. Центральная, 5, поселок Штыково, район Шкотовский, Приморский край, 692841 |
| Наименование уполномоченного органа, утвердившего производственную программу, его местонахождение | Департамент по тарифам Приморского края; ул. Алеутская, д. 45 а, город Владивосток, 690110 |
| Период реализации производственной программы | с 01.01.2019 по 31.12.2023 |

1. Перечень плановых мероприятий по ремонту объектов централизованных систем водоснабжения, мероприятий, направленных на улучшение качества питьевой воды, мероприятий по энергосбережению и повышению энергетической эффективности, график их реализации

| № п/п | Наименование мероприятия | График реализации |
|---|---|---|
| 1 | Мероприятия по текущему ремонту | с 01.01.2019 по 31.12.2023 |
| 2 | Мероприятия по капитальному ремонту | с 01.01.2019 по 31.12.2023 |

2. Планируемый объем подачи воды

| № п/п | Период | Объем подачи воды, тыс. куб. м |
|---|---|---|
| 1 | с 01.01.2019 по 31.12.2019 | 233,51 |
| 2 | с 01.01.2020 по 31.12.2020 | 221,84 |
| 3 | с 01.01.2021 по 31.12.2021 | 221,84 |
| 4 | с 01.01.2022 по 31.12.2022 | 221,84 |
| 5 | с 01.01.2023 по 31.12.2023 | 221,84 |

3. Объем финансовых потребностей, необходимых для реализации производственной программы

| № п/п | Период | Объем финансовых потребностей, тыс. руб. |
|---|---|---|
| 1 | с 01.01.2019 по 31.12.2019 | 5941,34 |
| 2 | с 01.01.2020 по 31.12.2020 | 5913,73 |
| 3 | с 01.01.2021 по 31.12.2021 | 6066,20 |
| 4 | с 01.01.2022 по 31.12.2022 | 6236,58 |
| 5 | с 01.01.2023 по 31.12.2023 | 6413,37 |

4. График реализации мероприятий производственной программы
Реализация мероприятий производственной программы запланирована с 01.01.2019 по 31.12.2023.

5. Плановые значения показателей надежности, качества, энергетической эффективности объектов централизованных систем водоснабжения

| № п/п | Наименование показателя | Единица измерения | Плановые значения показателей | | | | |
|---|---|---|---|---|---|---|---|
| | | | 2019 | 2020 | 2021 | 2022 | 2023 |
| Показатели качества питьевой воды | | | | | | | |
| 1.1. | Доля проб питьевой воды, подаваемой с источников водоснабжения в распределительную водопроводную сеть, не соответствующих установленным требованиям, в общем объеме проб, отобранных по результатам производственного контроля качества питьевой воды | % | 15 | 15 | 15 | 15 | 15 |
| 1.2. | Доля проб питьевой воды в распределительной водопроводной сети, не соответствующих установленным требованиям, в общем объеме проб, отобранных по результатам производственного контроля качества питьевой воды | % | 10 | 10 | 10 | 10 | 10 |
| Показатель надежности и бесперебойности водоснабжения | | | | | | | |
| 2.1. | Количество перерывов в подаче воды, возникших в результате аварий, повреждений и иных технологических нарушений на объектах централизованной системы водоснабжения, в расчете на протяженность водопроводной сети в год | ед./км | 0,63 | 0,63 | 0,63 | 0,63 | 0,63 |
| Показатели энергетической эффективности | | | | | | | |
| 3.1. | Доля потерь воды в централизованных системах водоснабжения при транспортировке в общем объеме воды, поданной в водопроводную сеть | % | 10,44 | 10,44 | 10,44 | 10,44 | 10,44 |

| | | | | | | | |
|---|---|---|---|---|---|---|---|
| 3.2. | Удельный расход электрической энергии, потребляемой в технологическом процессе подготовки и транспортировки питьевой воды, на единицу объема воды | кВт*ч/ куб.м | 1,5 | 1,5 | 1,5 | 1,5 | 1,5 |

6. Расчет эффективности производственной программы

| № п/п | Наименование показателя | Динамика изменения, % | | | |
|---|---|---|---|---|---|
| | | 2020/2019 | 2021/2020 | 2022/2021 | 2023/2022 |
| 1. Показатели качества питьевой воды | | | | | |
| 1.1. | Доля проб питьевой воды, подаваемой с источников водоснабжения в распределительную водопроводную сеть, не соответствующих установленным требованиям, в общем объеме проб, отобранных по результатам производственного контроля качества питьевой воды | 100 | 100 | 100 | 100 |
| 1.2. | Доля проб питьевой воды в распределительной водопроводной сети, не соответствующих установленным требованиям, в общем объеме проб, отобранных по результатам производственного контроля качества питьевой воды | 100 | 100 | 100 | 100 |
| 2. Показатель надежности и бесперебойности водоснабжения | | | | | |
| 2.1. | Количество перерывов в подаче воды, возникших в результате аварий, повреждений и иных технологических нарушений на объектах централизованной системы водоснабжения, в расчете на протяженность водопроводной сети в год | 100 | 100 | 100 | 100 |
| 3. Показатели энергетической эффективности | | | | | |
| 3.1. | Доля потерь воды в централизованных системах водоснабжения при транспортировке в общем объеме воды, поданной в водопроводную сеть | 100 | 100 | 100 | 100 |
| 3.2. | Удельный расход электрической энергии, потребляемой в технологическом процессе подготовки и транспортировки питьевой воды, на единицу объема воды | 100 | 100 | 100 | 100 |
| 4. Расходы на реализацию производственной программы | | | | | |
| 4.1. | Объем финансовых потребностей | 99,54 | 102,58 | 102,81 | 102,83 |

7. Отчет об исполнении производственной программы за истекший период регулирования

| № п/п | Наименование показателей | Текущий отчетный период (с 01.01.2018 по 31.12.2018) |
|---|---|---|
| 1.Обеспечение объемов производства товаров (оказания услуг) | | |
| 1.1. | Объем поднятой воды (тыс.куб. м) | 307,37 |
| 1.2. | Объем реализации (тыс.куб.м) | 192,44 |
| | в т.ч. - населению | 163,71 |
| | - бюджетным организациям | 19,19 |
| | - прочим потребителям | 9,53 |
| 1.3. | Объем потерь (тыс.куб.м) | 77,66 |
| 1.4. | Объем отпуска в сеть (тыс.куб.м) | 270,10 |
| 1.5. | Справочно: | 37,27 |
| | расходы на собственные технологические нужды системы водоснабжения (тыс. куб. м) | |
| | расходы воды на хозяйственно-бытовые нужды (тыс. куб.м) | |
| | Протяженность сетей (всех видов в однотрубном представлении), (км) | 19,1 |
| 1.6. | Удельное водопотребление (куб.м/чел) | 41,52 |
| | Численность населения, пользующихся услугами данной организации (чел.) | 3 943 |
| 2.Показатели качества питьевой воды | | |
| 2.1. | Доля проб питьевой воды, подаваемой с источников водоснабжения в распределительную водопроводную сеть, не соответствующих установленным требованиям, в общем объеме проб, % | 2,4 |
| 2.2. | Доля проб питьевой воды в распределительной водопроводной сети, не соответствующих установленным требованиям, в общем объеме проб, % | 1,8 |
| 3. Показатели надежности и бесперебойности оказываемых услуг | | |
| 3.1. | Аварийность систем коммунальной инфраструктуры (ед./км) | 1,36 |
| | Количество аварий на системах коммунальной инфраструктуры (ед.) | 26 |
| 3.2. | Продолжительность (бесперебойность) поставки товаров и услуг (час./день) | 24 |
| | Количество часов предоставления услуг в отчетном периоде (часов) | 8 784 |
| 3.3. | Удельный вес сетей, нуждающихся в замене (%) | 65,18 |
| | Протяженность сетей, нуждающихся в замене (км): | 12,45 |
| 4. Показатели энергетической эффективности | | |
| 4.1. | Доля потерь воды в централизованных системах водоснабжения при транспортировке в общем объеме воды, поданной в водопроводную сеть, % | 28,75 |
| 4.2. | Удельный расход электрической энергии, потребляемой в технологическом процессе подготовки питьевой воды, на единицу объема воды, отпускаемой в сеть, кВт*ч/куб. м | 1,34 |
| 4.3. | Удельный расход электрической энергии, потребляемой в технологическом процессе транспортировки питьевой воды, на единицу объема транспортируемой воды, кВт*ч/ куб. м | 0 |

8. Мероприятия, направленные на повышение качества обслуживания абонентов
Мероприятий нет.

*Директор департамента по тарифам Приморского края В.А. Малюшицкий*

Приложение № 19
к постановлению
департамента по тарифам Приморского края
от 19 декабря 2019 года № 65/1

Приложение № 19
к постановлению
департамента по тарифам Приморского края
от 20 декабря 2018 года № 70/1

**Производственная программа краевого государственного унитарного предприятия «Приморский водоканал», осуществляющего деятельность в сфере водоотведения на территории Михайловского сельского поселения Михайловского муниципального района Приморского края, на период с 01.01.2019 по 31.12.2023**

**ПАСПОРТ ПРОИЗВОДСТВЕННОЙ ПРОГРАММЫ**

| | |
|---|---|
| Наименование | Производственная программа в сфере водоотведения краевого государственного унитарного предприятия «Приморский водоканал» на период с 01.01.2019 по 31.12.2023 (далее по тексту – производственная программа) |
| Наименование регулируемой организации, ее местонахождение | Краевое государственное унитарное предприятие «Приморский водоканал» (ОГРН 1042501100267, ИНН 2503022413), ул. Центральная, 5, поселок Штыково, район Шкотовский, Приморский край, 692841 |
| Наименование уполномоченного органа, утвердившего производственную программу, его местонахождение | Департамент по тарифам Приморского края; ул. Алеутская, д. 45 а, город Владивосток, 690110 |
| Период реализации производственной программы | с 01.01.2019 по 31.12.2023 |

1. Перечень плановых мероприятий по ремонту объектов централизованных систем водоотведения, мероприятий по улучшению качества сточных вод, мероприятий по энергосбережению и повышению энергетической эффективности, график их реализации

| № п/п | Наименование мероприятия | График реализации |
|---|---|---|
| 1 | Мероприятия по текущему ремонту | с 01.01.2019 по 31.12.2023 |
| 2 | Мероприятия по капитальному ремонту | с 01.01.2019 по 31.12.2023 |

2. Планируемый объем принимаемых сточных вод

| № п/п | Период | Объем принимаемых сточных вод, тыс. куб. м |
|---|---|---|
| 1 | с 01.01.2019 по 31.12.2019 | 207,03 |
| 2 | с 01.01.2020 по 31.12.2020 | 213,15 |
| 3 | с 01.01.2021 по 31.12.2021 | 213,15 |
| 4 | с 01.01.2022 по 31.12.2022 | 213,15 |
| 5 | с 01.01.2023 по 31.12.2023 | 213,15 |

3. Объем финансовых потребностей, необходимых для реализации производственной программы

| № п/п | Период | Объем финансовых потребностей, тыс. руб. |
|---|---|---|
| 1 | с 01.01.2019 по 31.12.2019 | 3199,03 |
| 2 | с 01.01.2020 по 31.12.2020 | 3389,64 |
| 3 | с 01.01.2021 по 31.12.2021 | 3465,68 |
| 4 | с 01.01.2022 по 31.12.2022 | 3553,08 |
| 5 | с 01.01.2023 по 31.12.2023 | 3643,31 |

4. График реализации мероприятий производственной программы
с 01.01.2019 по 31.12.2023

5. Плановые значения показателей надежности, качества, энергетической эффективности объектов централизованных систем водоотведения

| № п/п | Наименование показателя | Единица измерения | Плановые значения показателей | | | | |
|---|---|---|---|---|---|---|---|
| | | | 2019 | 2020 | 2021 | 2022 | 2023 |
| Показатель надежности и бесперебойности водоотведения | | | | | | | |
| 1.1. | Удельное количество аварий и засоров в расчете на протяженность канализационной сети в год | ед./км | 0 | 0 | 0 | 0 | 0 |
| Показатели качества очистки сточных вод | | | | | | | |
| 2.1. | Доля сточных вод, не подвергающихся очистке, в общем объеме сточных вод, сбрасываемых в централизованные общесплавные или бытовые системы водоотведения | % | 100 | 100 | 100 | 100 | 100 |
| 2.2. | Доля поверхностных сточных вод, не подвергающихся очистке, в общем объеме поверхностных сточных вод, принимаемых в централизованную ливневую систему водоотведения | % | | | | | |
| 2.3. | Доля проб сточных вод, не соответствующих установленным нормативам допустимых сбросов, лимитам на сбросы для централизованной общесплавной (бытовой) системы водоотведения | % | 100 | 100 | 100 | 100 | 100 |
| 2.4. | Доля проб сточных вод, не соответствующих установленным нормативам допустимых сбросов, лимитам на сбросы для централизованной ливневой системы водоотведения | % | | | | | |
| 3. Показатели энергетической эффективности | | | | | | | |
| 3.1. | Удельный расход электрической энергии, потребляемой в технологическом процессе очистки сточных вод, на единицу объема очищаемых сточных вод | кВт*ч/ куб.м | | | | | |
| 3.2. | Удельный расход электрической энергии, потребляемой в технологическом процессе транспортировки сточных вод, на единицу объема транспортируемых сточных вод | кВт*ч/ куб.м | 0,18 | 0,18 | 0,18 | 0,18 | 0,18 |

6. Расчет эффективности производственной программы

| № п/п | Наименование показателя | Динамика изменения, % | | | |
|---|---|---|---|---|---|
| | | 2020/2019 | 2021/2020 | 2022/2021 | 2023/2022 |
| 1. Показатель надежности и бесперебойности водоотведения | | | | | |
| 1.1. | Удельное количество аварий и засоров в расчете на протяженность канализационной сети в год | 100 | 100 | 100 | 100 |
| 2. Показатели качества очистки сточных вод | | | | | |
| 2.1. | Доля сточных вод, не подвергающихся очистке, в общем объеме сточных вод, сбрасываемых в централизованные общесплавные или бытовые системы водоотведения | 100 | 100 | 100 | 100 |
| 2.2. | Доля поверхностных сточных вод, не подвергающихся очистке, в общем объеме поверхностных сточных вод, принимаемых в централизованную ливневую систему водоотведения | - | - | - | - |
| 2.3. | Доля проб сточных вод, не соответствующих установленным нормативам допустимых сбросов, лимитам на сбросы для централизованной общесплавной (бытовой) системы водоотведения | 100 | 100 | 100 | 100 |
| 2.4. | Доля проб сточных вод, не соответствующих установленным нормативам допустимых сбросов, лимитам на сбросы для централизованной ливневой системы водоотведения | - | - | - | - |
| 3. Показатели энергетической эффективности | | | | | |
| 3.1. | Удельный расход электрической энергии, потребляемой в технологическом процессе очистки сточных вод, на единицу объема очищаемых сточных вод | - | - | - | - |

| | | | | | |
|---|---|---|---|---|---|
| 3.2. | Удельный расход электрической энергии, потребляемой в технологическом процессе транспортировки сточных вод, на единицу объема транспортируемых сточных вод | 100 | 100 | 100 | 100 |
| 4. Расходы на реализацию производственной программы | | | | | |
| 4.1. | Объем финансовых потребностей | 105,96 | 102,24 | 102,52 | 102,54 |

7. Отчет об исполнении производственной программы за истекший период регулирования

| № п/п | Наименование показателей | Текущий отчетный период (с 01.01.2018 по 31.12.2018) |
|---|---|---|
| 1.Обеспечение объемов производства товаров (оказания услуг) | | |
| 1.1. | Объем реализации (тыс.куб.м) | 219,28 |
| | в т.ч. - населению | 149,36 |
| | - бюджетным организациям | 18,95 |
| | - прочим потребителям | 50,98 |
| 1.2. | Справочно: | 10,2 |
| | Протяженность сетей (всех видов в однотрубном представлении), (км) | |
| | в т.ч. – протяженность сетей общесплавной (бытовой) системы (км) | 10,2 |
| | - протяженность сетей ливневой системы (км) | |
| 1.3. | Удельное водоотведение (куб.м/чел) | 41,67 |
| | Численность населения, пользующихся услугами данной организации (чел.) | 3 584 |
| 2.Показатели качества очистки сточных вод | | |
| 2.1. | Доля сточных вод, не подвергающихся очистке, в общем объеме сточных вод, сбрасываемых в централизованные общесплавные или бытовые системы водоотведения, % | 100 |
| 2.2. | Доля поверхностных сточных вод, не подвергающихся очистке, в общем объеме поверхностных сточных вод, принимаемых в централизованную ливневую систему водоотведения, % | |
| 2.3. | Доля проб сточных вод, не соответствующих установленным нормативам допустимых сбросов, лимитам на сбросы для централизованной общесплавной (бытовой) системы водоотведения, % | 100 |
| 2.4. | Доля проб сточных вод, не соответствующих установленным нормативам допустимых сбросов, лимитам на сбросы для централизованной ливневой системы водоотведения, % | |
| 3. Показатели надежности и бесперебойности оказываемых услуг | | |
| 3.1. | Аварийность систем коммунальной инфраструктуры (ед./км) | 0 |
| | Количество аварий на системах коммунальной инфраструктуры (ед.) | 0 |
| 3.2. | Удельный вес сетей, нуждающихся в замене (%) | 37,75 |
| | Протяженность сетей общесплавной (бытовой) системы, нуждающихся в замене (км) | 3,85 |
| | Протяженность сетей ливневой системы, нуждающихся в замене (км) | 0 |
| 4. Показатели энергетической эффективности | | |
| 4.1. | Удельный расход электрической энергии, потребляемой в технологическом процессе очистки сточных вод, на единицу объема очищаемых сточных вод, кВт*ч/куб. м | 0 |
| 4.2. | Удельный расход электрической энергии, потребляемой в технологическом процессе транспортировки сточных вод, на единицу объема транспортируемых сточных вод, кВт*ч/куб. м | 0 |

8. Мероприятия, направленные на повышение качества обслуживания абонентов
Мероприятий нет.

*Директор департамента по тарифам Приморского края В.А. Малюшицкий*

Приложение № 20
к постановлению
департамента по тарифам Приморского края
от 19 декабря 2019 года № 65/1

Приложение № 20
к постановлению
департамента по тарифам Приморского края
от 20 декабря 2018 года № 70/1

**Производственная программа краевого государственного унитарного предприятия «Приморский водоканал», осуществляющего деятельность в сфере водоснабжения (питьевая вода) на территории Шкотовского городского поселения Шкотовского муниципального района Приморского края, на период с 01.01.2019 по 31.12.2023**

## ПАСПОРТ ПРОИЗВОДСТВЕННОЙ ПРОГРАММЫ

| | |
|---|---|
| Наименование | Производственная программа в сфере холодного водоснабжения (питьевая вода) краевого государственного унитарного предприятия «Приморский водоканал» на период с 01.01.2019 по 31.12.2023(далее по тексту – производственная программа) |
| Наименование регулируемой организации, ее местонахождение | Краевое государственное унитарное предприятие «Приморский водоканал» (ОГРН 1042501100267, ИНН 2503022413), ул. Центральная, 5, поселок Штыково, район Шкотовский, Приморский край, 692841 |
| Наименование уполномоченного органа, утвердившего производственную программу, его местонахождение | Департамент по тарифам Приморского края; ул. Алеутская, д. 45 а, город Владивосток, 690110 |
| Период реализации производственной программы | с 01.01.2019 по 31.12.2023 |

1. Перечень плановых мероприятий по ремонту объектов централизованных систем водоснабжения, мероприятий, направленных на улучшение качества питьевой воды, мероприятий по энергосбережению и повышению энергетической эффективности, график их реализации

| № п/п | Наименование мероприятия | График реализации |
|---|---|---|
| 1 | Мероприятия по текущему ремонту | с 01.01.2019 по 31.12.2023 |
| 2 | Мероприятия по капитальному ремонту | с 01.01.2019 по 31.12.2023 |

2. Планируемый объем подачи воды

| № п/п | Период | Объем подачи воды, тыс. куб. м |
|---|---|---|
| 1 | с 01.01.2019 по 31.12.2019 | 44,01 |
| 2 | с 01.01.2020 по 31.12.2020 | 42,76 |
| 3 | с 01.01.2021 по 31.12.2021 | 42,76 |
| 4 | с 01.01.2022 по 31.12.2022 | 42,76 |
| 5 | с 01.01.2023 по 31.12.2023 | 42,76 |

3. Объем финансовых потребностей, необходимых для реализации производственной программы

| № п/п | Период | Объем финансовых потребностей, тыс. руб. |
|---|---|---|
| 1 | с 01.01.2019 по 31.12.2019 | 1840,46 |
| 2 | с 01.01.2020 по 31.12.2020 | 1837,46 |
| 3 | с 01.01.2021 по 31.12.2021 | 1986,38 |
| 4 | с 01.01.2022 по 31.12.2022 | 2096,22 |
| 5 | с 01.01.2023 по 31.12.2023 | 2253,46 |

4. График реализации мероприятий производственной программы
Реализация мероприятий производственной программы запланирована с 01.01.2019 по 31.12.2023.

5. Плановые значения показателей надежности, качества, энергетической эффективности объектов централизованных систем водоснабжения

| № п/п | Наименование показателя | Единица измерения | Плановые значения показателей | | | | |
|---|---|---|---|---|---|---|---|
| | | | 2019 | 2020 | 2021 | 2022 | 2023 |
| Показатели качества питьевой воды | | | | | | | |
| 1.1. | Доля проб питьевой воды, подаваемой с источников водоснабжения в распределительную водопроводную сеть, не соответствующих установленным требованиям, в общем объеме проб, отобранных по результатам производственного контроля качества питьевой воды | % | 40 | 40 | 40 | 40 | 40 |
| 1.2. | Доля проб питьевой воды в распределительной водопроводной сети, не соответствующих установленным требованиям, в общем объеме проб, отобранных по результатам производственного контроля качества питьевой воды | % | 0 | 0 | 0 | 0 | 0 |
| Показатель надежности и бесперебойности водоснабжения | | | | | | | |
| 2.1. | Количество перерывов в подаче воды, возникших в результате аварий, повреждений и иных технологических нарушений на объектах централизованной системы водоснабжения, в расчете на протяженность водопроводной сети в год | ед./км | 0,14 | 0,14 | 0,14 | 0,14 | 0,14 |
| Показатели энергетической эффективности | | | | | | | |
| 3.1. | Доля потерь воды в централизованных системах водоснабжения при транспортировке в общем объеме воды, поданной в водопроводную сеть | % | 33,00 | 33,00 | 33,00 | 33,00 | 33,00 |
| 3.2. | Удельный расход электрической энергии, потребляемой в технологическом процессе подготовки и транспортировки питьевой воды, на единицу объема воды | кВт*ч/ куб.м | 1,43 | 2,63 | 2,63 | 2,63 | 2,63 |

6. Расчет эффективности производственной программы

| № п/п | Наименование показателя | Динамика изменения, % | | | |
|---|---|---|---|---|---|
| | | 2020/2019 | 2021/2020 | 2022/2021 | 2023/2022 |
| 1. Показатели качества питьевой воды | | | | | |
| 1.1. | Доля проб питьевой воды, подаваемой с источников водоснабжения в распределительную водопроводную сеть, не соответствующих установленным требованиям, в общем объеме проб, отобранных по результатам производственного контроля качества питьевой воды | 100 | 100 | 100 | 100 |
| 1.2. | Доля проб питьевой воды в распределительной водопроводной сети, не соответствующих установленным требованиям, в общем объеме проб, отобранных по результатам производственного контроля качества питьевой воды | 100 | 100 | 100 | 100 |
| 2. Показатель надежности и бесперебойности водоснабжения | | | | | |
| 2.1. | Количество перерывов в подаче воды, возникших в результате аварий, повреждений и иных технологических нарушений на объектах централизованной системы водоснабжения, в расчете на протяженность водопроводной сети в год | 100 | 100 | 100 | 100 |
| 3. Показатели энергетической эффективности | | | | | |
| 3.1. | Доля потерь воды в централизованных системах водоснабжения при транспортировке в общем объеме воды, поданной в водопроводную сеть | 100 | 100 | 100 | 100 |
| 3.2. | Удельный расход электрической энергии, потребляемой в технологическом процессе подготовки и транспортировки питьевой воды, на единицу объема воды | 100 | 100 | 100 | 100 |
| 4. Расходы на реализацию производственной программы | | | | | |
| 4.1. | Объем финансовых потребностей | 99,84 | 108,10 | 105,53 | 107,50 |

7. Отчет об исполнении производственной программы за истекший период регулирования

| № п/п | Наименование показателей | Текущий отчетный период (с 01.01.2018 по 31.12.2018) |
|---|---|---|
| 1.Обеспечение объемов производства товаров (оказания услуг) | | |
| 1.1. | Объем поднятой воды (тыс.куб. м) | 67,91 |
| 1.2. | Объем реализации (тыс.куб.м) | 40,25 |
| | в т.ч. - населению | 31,85 |
| | - бюджетным организациям | 4,24 |
| | - прочим потребителям | 4,16 |
| 1.3. | Объем потерь (тыс.куб.м) | 27,66 |
| 1.4. | Объем отпуска в сеть (тыс.куб.м) | 67,91 |
| 1.5. | Справочно: | |
| | расходы на собственные технологические нужды системы водоснабжения (тыс. куб. м) | 0,00 |
| | расходы воды на хозяйственно-бытовые нужды (тыс. куб.м) | |
| | Протяженность сетей (всех видов в однотрубном представлении), (км) | 6,907 |
| 1.6. | Удельное водопотребление (куб.м/чел) | 32,17 |
| | Численность населения, пользующихся услугами данной организации (чел.) | 990 |
| 2.Показатели качества питьевой воды | | |
| 2.1. | Доля проб питьевой воды, подаваемой с источников водоснабжения в распределительную водопроводную сеть, не соответствующих установленным требованиям, в общем объеме проб, % | 2,3 |
| 2.2. | Доля проб питьевой воды в распределительной водопроводной сети, не соответствующих установленным требованиям, в общем объеме проб, % | 1,2 |
| 3. Показатели надежности и бесперебойности оказываемых услуг | | |
| 3.1. | Аварийность систем коммунальной инфраструктуры (ед./км) | 0,00 |
| | Количество аварий на системах коммунальной инфраструктуры (ед.) | 0 |

| | | |
|---|---|---|
| 3.2. | Продолжительность (бесперебойность) поставки товаров и услуг (час./день) | 24 |
| | Количество часов предоставления услуг в отчетном периоде (часов) | 8 784 |
| 3.3. | Удельный вес сетей, нуждающихся в замене (%) | 52,18 |
| | Протяженность сетей, нуждающихся в замене (км): | 3,604 |
| 4. Показатели энергетической эффективности | | |
| 4.1. | Доля потерь воды в централизованных системах водоснабжения при транспортировке в общем объеме воды, поданной в водопроводную сеть, % | 40,73 |
| 4.2. | Удельный расход электрической энергии, потребляемой в технологическом процессе подготовки питьевой воды, на единицу объема воды, отпускаемой в сеть, кВт*ч/куб. м | 2,00 |
| 4.3. | Удельный расход электрической энергии, потребляемой в технологическом процессе транспортировки питьевой воды, на единицу объема транспортируемой воды, кВт*ч/куб. м | 0 |

8. Мероприятия, направленные на повышение качества обслуживания абонентов
Мероприятий нет.

*Директор департамента по тарифам Приморского края В.А. Малюшицкий*

Приложение № 21
к постановлению
департамента по тарифам Приморского края
от 19 декабря 2019 года № 65/1

Приложение № 21
к постановлению
департамента по тарифам Приморского края
от 20 декабря 2018 года № 70/1

**Производственная программа краевого государственного унитарного предприятия «Приморский водоканал», осуществляющего деятельность в сфере водоотведения на территории Шкотовского городского поселения Шкотовского муниципального района Приморского края, на период с 01.01.2019 по 31.12.2023**

## ПАСПОРТ ПРОИЗВОДСТВЕННОЙ ПРОГРАММЫ

| | |
|---|---|
| Наименование | Производственная программа в сфере водоотведения краевого государственного унитарного предприятия «Приморский водоканал» на период с 01.01.2019 по 31.12.2023 (далее по тексту – производственная программа) |
| Наименование регулируемой организации, ее местонахождение | Краевое государственное унитарное предприятие «Приморский водоканал» (ОГРН 1042501100267, ИНН 2503022413), ул. Центральная, 5, поселок Штыково, район Шкотовский, Приморский край, 692841 |
| Наименование уполномоченного органа, утвердившего производственную программу, его местонахождение | Департамент по тарифам Приморского края; ул. Алеутская, д. 45 а, город Владивосток, 690110 |
| Период реализации производственной программы | с 01.01.2019 по 31.12.2023 |

1. Перечень плановых мероприятий по ремонту объектов централизованных систем водоотведения, мероприятий по улучшению качества сточных вод, мероприятий по энергосбережению и повышению энергетической эффективности, график их реализации

| № п/п | Наименование мероприятия | График реализации |
|---|---|---|
| 1 | Мероприятия по текущему ремонту | с 01.01.2019 по 31.12.2023 |
| 2 | Мероприятия по капитальному ремонту | с 01.01.2019 по 31.12.2023 |

2. Планируемый объем принимаемых сточных вод

| № п/п | Период | Объем принимаемых сточных вод, тыс. куб. м |
|---|---|---|
| 1 | с 01.01.2019 по 31.12.2019 | 27,11 |
| 2 | с 01.01.2020 по 31.12.2020 | 27,25 |
| 3 | с 01.01.2021 по 31.12.2021 | 27,25 |
| 4 | с 01.01.2022 по 31.12.2022 | 27,25 |
| 5 | с 01.01.2023 по 31.12.2023 | 27,25 |

3. Объем финансовых потребностей, необходимых для реализации производственной программы

| № п/п | Период | Объем финансовых потребностей, тыс. руб. |
|---|---|---|
| 1 | с 01.01.2019 по 31.12.2019 | 615,05 |
| 2 | с 01.01.2020 по 31.12.2020 | 621,52 |
| 3 | с 01.01.2021 по 31.12.2021 | 637,69 |
| 4 | с 01.01.2022 по 31.12.2022 | 656,15 |
| 5 | с 01.01.2023 по 31.12.2023 | 675,15 |

4. График реализации мероприятий производственной программы
Реализация мероприятий производственной программы запланирована с 01.01.2019 по 31.12.2023.

5. Плановые значения показателей надежности, качества, энергетической эффективности объектов централизованных систем водоотведения

| № п/п | Наименование показателя | Единица измерения | Плановые значения показателей | | | | |
|---|---|---|---|---|---|---|---|
| | | | 2019 | 2020 | 2021 | 2022 | 2023 |
| Показатель надежности и бесперебойности водоотведения | | | | | | | |
| 1.1. | Удельное количество аварий и засоров в расчете на протяженность канализационной сети в год | ед./км | 0 | 0 | 0 | 0 | 0 |
| Показатели качества очистки сточных вод | | | | | | | |
| 2.1. | Доля сточных вод, не подвергающихся очистке, в общем объеме сточных вод, сбрасываемых в централизованные общесплавные или бытовые системы водоотведения | % | 100 | 100 | 100 | 100 | 100 |
| 2.2. | Доля поверхностных сточных вод, не подвергающихся очистке, в общем объеме поверхностных сточных вод, принимаемых в централизованную ливневую систему водоотведения | % | - | - | - | - | - |
| 2.3. | Доля проб сточных вод, не соответствующих установленным нормативам допустимых сбросов, лимитам на сбросы для централизованной общесплавной (бытовой) системы водоотведения | % | 100 | 100 | 100 | 100 | 100 |
| 2.4. | Доля проб сточных вод, не соответствующих установленным нормативам допустимых сбросов, лимитам на сбросы для централизованной ливневой системы водоотведения | % | - | - | - | - | - |
| 3. Показатели энергетической эффективности | | | | | | | |
| 3.1. | Удельный расход электрической энергии, потребляемой в технологическом процессе очистки сточных вод, на единицу объема очищаемых сточных вод | кВт*ч/куб.м | - | - | - | - | - |
| 3.2. | Удельный расход электрической энергии, потребляемой в технологическом процессе транспортировки сточных вод, на единицу объема транспортируемых сточных вод | кВт*ч/куб.м | 0 | 0 | 0 | 0 | 0 |

6. Расчет эффективности производственной программы

| № п/п | Наименование показателя | Динамика изменения, % | | | |
|---|---|---|---|---|---|
| | | 2020/2019 | 2021/2020 | 2022/2021 | 2023/2022 |
| 1. Показатель надежности и бесперебойности водоотведения | | | | | |
| 1.1. | Удельное количество аварий и засоров в расчете на протяженность канализационной сети в год | 100 | 100 | 100 | 100 |
| 2. Показатели качества очистки сточных вод | | | | | |
| 2.1. | Доля сточных вод, не подвергающихся очистке, в общем объеме сточных вод, сбрасываемых в централизованные общесплавные или бытовые системы водоотведения | 100 | 100 | 100 | 100 |
| 2.2. | Доля поверхностных сточных вод, не подвергающихся очистке, в общем объеме поверхностных сточных вод, принимаемых в централизованную ливневую систему водоотведения | - | - | - | - |
| 2.3. | Доля проб сточных вод, не соответствующих установленным нормативам допустимых сбросов, лимитам на сбросы для централизованной общесплавной (бытовой) системы водоотведения | 100 | 100 | 100 | 100 |
| 2.4. | Доля проб сточных вод, не соответствующих установленным нормативам допустимых сбросов, лимитам на сбросы для централизованной ливневой системы водоотведения | - | - | - | - |
| 3. Показатели энергетической эффективности | | | | | |
| 3.1. | Удельный расход электрической энергии, потребляемой в технологическом процессе очистки сточных вод, на единицу объема очищаемых сточных вод | - | - | - | - |
| 3.2. | Удельный расход электрической энергии, потребляемой в технологическом процессе транспортировки сточных вод, на единицу объема транспортируемых сточных вод | 100 | 100 | 100 | 100 |
| 4. Расходы на реализацию производственной программы | | | | | |
| 4.1. | Объем финансовых потребностей | 101,05 | 102,60 | 102,89 | 102,90 |

7. Отчет об исполнении производственной программы за истекший период регулирования

| № п/п | Наименование показателей | Текущий отчетный период (с 01.01.2018 по 31.12.2018) |
|---|---|---|
| 1.Обеспечение объемов производства товаров (оказания услуг) | | |
| 1.1. | Объем реализации (тыс.куб.м) | 28,32 |
| | в т.ч. - населению | 24,96 |
| | - бюджетным организациям | 0,51 |
| | - прочим потребителям | 2,85 |
| 1.2. | Справочно: | 1,44 |
| | Протяженность сетей (всех видов в однотрубном представлении), (км) | |
| | в т.ч. – протяженность сетей общесплавной (бытовой) системы (км) | 1,4438 |
| | - протяженность сетей ливневой системы (км) | |
| 1.3. | Удельное водоотведение (куб.м/чел) | 34,92 |
| | Численность населения, пользующихся услугами данной организации (чел.) | 715 |
| 2.Показатели качества очистки сточных вод | | |
| 2.1. | Доля сточных вод, не подвергающихся очистке, в общем объеме сточных вод, сбрасываемых в централизованные общесплавные или бытовые системы водоотведения, % | 100 |
| 2.2. | Доля поверхностных сточных вод, не подвергающихся очистке, в общем объеме поверхностных сточных вод, принимаемых в централизованную ливневую систему водоотведения, % | - |
| 2.3. | Доля проб сточных вод, не соответствующих установленным нормативам допустимых сбросов, лимитам на сбросы для централизованной общесплавной (бытовой) системы водоотведения, % | 100 |
| 2.4. | Доля проб сточных вод, не соответствующих установленным нормативам допустимых сбросов, лимитам на сбросы для централизованной ливневой системы водоотведения, % | - |
| 3. Показатели надежности и бесперебойности оказываемых услуг | | |
| 3.1. | Аварийность систем коммунальной инфраструктуры (ед./км) | 0 |
| | Количество аварий на системах коммунальной инфраструктуры (ед.) | 0 |
| 3.2. | Удельный вес сетей, нуждающихся в замене (%) | 21,67 |
| | Протяженность сетей общесплавной (бытовой) системы, нуждающихся в замене (км) | 0,31 |
| | Протяженность сетей ливневой системы, нуждающихся в замене (км) | 0 |
| 4. Показатели энергетической эффективности | | |
| 4.1. | Удельный расход электрической энергии, потребляемой в технологическом процессе очистки сточных вод, на единицу объема очищаемых сточных вод, кВт*ч/куб. м | - |
| 4.2. | Удельный расход электрической энергии, потребляемой в технологическом процессе транспортировки сточных вод, на единицу объема транспортируемых сточных вод, кВт*ч/куб. м | - |

8. Мероприятия, направленные на повышение качества обслуживания абонентов
Мероприятий нет.

*Директор департамента по тарифам Приморского края В.А. Малюшицкий*

Приложение № 22
к постановлению
департамента по тарифам Приморского края
от 19 декабря 2019 года № 65/1

Приложение № 22
к постановлению
департамента по тарифам Приморского края
от 20 декабря 2018 года № 70/1

**Долгосрочные параметры регулирования тарифов, определяемые на долгосрочный период регулирования при формировании тарифов на питьевую воду и водоотведение для потребителей краевого государственного унитарного предприятия «Приморский водоканал», находящихся на территориях муниципальных образований Приморского края**

| № п/п | Годы | Долгосрочные параметры регулирования тарифов, определяемые на долгосрочный период регулирования при формировании тарифов на питьевую воду и водоотведение с использованием метода индексации | | | |
|---|---|---|---|---|---|
| | | Базовый уровень операционных расходов,тыс. руб. | Индекс эффективности операционных расходов, % | Уровень потерь воды, % | Удельный расход электрической энергии,кВт ч/м3 |
| Владивостокский городской округ | | | | | |
| Питьевая вода | | | | | |
| 1 | 2019 | 927403,72 | 1 | 29,18 | 1,22 |
| 2 | 2020 | x | 1 | 29,18 | 1,22 |
| 3 | 2021 | x | 1 | 29,18 | 1,22 |
| 4 | 2022 | x | 1 | 29,18 | 1,22 |
| 5 | 2023 | x | 1 | 29,18 | 1,22 |
| Водоотведение | | | | | |
| 1 | 2019 | 425326,65 | 1 | x | 0,78 |
| 2 | 2020 | x | 1 | x | 0,78 |
| 3 | 2021 | x | 1 | x | 0,78 |
| 4 | 2022 | x | 1 | x | 0,78 |
| 5 | 2023 | x | 1 | x | 0,78 |
| Артемовский городской округ | | | | | |
| Питьевая вода | | | | | |
| 1 | 2019 | 119092,46 | 1 | 27,71 | 0,86 |
| 2 | 2020 | x | 1 | 27,71 | 0,86 |
| 3 | 2021 | x | 1 | 27,71 | 0,86 |
| 4 | 2022 | x | 1 | 27,71 | 0,86 |
| 5 | 2023 | x | 1 | 27,71 | 0,86 |
| Водоотведение | | | | | |
| 1 | 2019 | 70253,06 | 1 | x | 0,88 |
| 2 | 2020 | x | 1 | x | 0,88 |
| 3 | 2021 | x | 1 | x | 0,88 |
| 4 | 2022 | x | 1 | x | 0,88 |
| 5 | 2023 | x | 1 | x | 0,88 |
| Надеждинское сельское поселение Надеждинского муниципального района | | | | | |
| Питьевая вода | | | | | |
| 1 | 2019 | 14973,36 | 1 | 28,91 | 0,39 |
| 2 | 2020 | x | 1 | 28,91 | 0,39 |
| 3 | 2021 | x | 1 | 28,91 | 0,39 |
| 4 | 2022 | x | 1 | 28,91 | 0,39 |
| 5 | 2023 | x | 1 | 28,91 | 0,39 |
| Водоотведение | | | | | |
| 1 | 2019 | 5215,26 | 1 | x | 0 |
| 2 | 2020 | x | 1 | x | 0 |
| 3 | 2021 | x | 1 | x | 0 |
| 4 | 2022 | x | 1 | x | 0 |
| 5 | 2023 | x | 1 | x | 0 |
| Раздольненское сельское поселение Надеждинского муниципального района | | | | | |
| Питьевая вода | | | | | |
| 1 | 2019 | 1867,10 | 1 | 13,92 | 1,48 |
| 2 | 2020 | x | 1 | 13,92 | 1,48 |
| 3 | 2021 | x | 1 | 13,92 | 1,48 |
| 4 | 2022 | x | 1 | 13,92 | 1,48 |
| 5 | 2023 | x | 1 | 13,92 | 1,48 |
| Водоотведение | | | | | |
| 1 | 2019 | 1021,95 | 1 | x | 0,14 |
| 2 | 2020 | x | 1 | x | 0,14 |
| 3 | 2021 | x | 1 | x | 0,14 |
| 4 | 2022 | x | 1 | x | 0,14 |
| 5 | 2023 | x | 1 | x | 0,14 |
| Штыковское сельское поселение Шкотовского муниципального района | | | | | |
| Питьевая вода | | | | | |
| 1 | 2019 | 1311,15 | 1 | 0,05 | 2,35 |
| 2 | 2020 | x | 1 | 0,05 | 2,35 |
| 3 | 2021 | x | 1 | 0,05 | 2,35 |
| 4 | 2022 | x | 1 | 0,05 | 2,35 |
| 5 | 2023 | x | 1 | 0,05 | 2,35 |
| Водоотведение | | | | | |
| 1 | 2019 | 475,01 | 1 | x | 1,19 |
| 2 | 2020 | x | 1 | x | 1,19 |
| 3 | 2021 | x | 1 | x | 1,19 |
| 4 | 2022 | x | 1 | x | 1,19 |
| 5 | 2023 | x | 1 | x | 1,19 |
| Владивостокский городской округ (о. Русский) | | | | | |
| Водоотведение | | | | | |
| 1 | 2019 | 7049,98 | 1 | x | 2,11 |
| 2 | 2020 | x | 1 | x | 2,11 |
| 3 | 2021 | x | 1 | x | 2,11 |
| 4 | 2022 | x | 1 | x | 2,11 |
| 5 | 2023 | x | 1 | x | 2,11 |
| Преображенское городское поселение Лазовского муниципального района | | | | | |
| Питьевая вода | | | | | |
| 1 | 2019 | 9755,63 | 1 | 27,21 | 1,08 |
| 2 | 2020 | x | 1 | 27,21 | 1,08 |
| 3 | 2021 | x | 1 | 27,21 | 1,08 |
| 4 | 2022 | x | 1 | 27,21 | 1,08 |
| 5 | 2023 | x | 1 | 27,21 | 1,08 |
| Водоотведение | | | | | |
| 1 | 2019 | 4090,17 | 1 | x | 0,03 |
| 2 | 2020 | x | 1 | x | 0,03 |
| 3 | 2021 | x | 1 | x | 0,03 |
| 4 | 2022 | x | 1 | x | 0,03 |
| 5 | 2023 | x | 1 | x | 0,03 |
| Валентиновское сельское поселение Лазовского муниципального района | | | | | |
| Питьевая вода | | | | | |
| 1 | 2019 | 789,88 | 1 | 14,51 | 0,71 |
| 2 | 2020 | x | 1 | 14,51 | 0,71 |
| 3 | 2021 | x | 1 | 14,51 | 0,71 |
| 4 | 2022 | x | 1 | 14,51 | 0,71 |
| 5 | 2023 | x | 1 | 14,51 | 0,71 |
| Водоотведение | | | | | |
| 1 | 2019 | 119,99 | 1 | x | 0 |
| 2 | 2020 | x | 1 | x | 0 |
| 3 | 2021 | x | 1 | x | 0 |
| 4 | 2022 | x | 1 | x | 0 |
| 5 | 2023 | x | 1 | x | 0 |
| Лазовское сельское поселение Лазовского муниципального района | | | | | |
| Питьевая вода | | | | | |
| 1 | 2019 | 740,38 | 1 | 21,87 | 0,32 |
| 2 | 2020 | x | 1 | 21,87 | 0,32 |
| 3 | 2021 | x | 1 | 21,87 | 0,32 |
| 4 | 2022 | x | 1 | 21,87 | 0,32 |
| 5 | 2023 | x | 1 | 21,87 | 0,32 |
| Водоотведение | | | | | |
| 1 | 2019 | 284,22 | 1 | x | 0,01 |
| 2 | 2020 | x | 1 | x | 0,01 |
| 3 | 2021 | x | 1 | x | 0,01 |
| 4 | 2022 | x | 1 | x | 0,01 |
| 5 | 2023 | x | 1 | x | 0,01 |
| Михайловское сельское поселение Михайловского муниципального района | | | | | |
| Питьевая вода | | | | | |
| 1 | 2019 | 4021,93 | 1 | 10,44 | 1,5 |
| 2 | 2020 | x | 1 | 10,44 | 1,5 |
| 3 | 2021 | x | 1 | 10,44 | 1,5 |
| 4 | 2022 | x | 1 | 10,44 | 1,5 |
| 5 | 2023 | x | 1 | 10,44 | 1,5 |
| Водоотведение | | | | | |
| 1 | 2019 | 2917,14 | 1 | x | 0,18 |
| 2 | 2020 | x | 1 | x | 0,18 |
| 3 | 2021 | x | 1 | x | 0,18 |
| 4 | 2022 | x | 1 | x | 0,18 |
| 5 | 2023 | x | 1 | x | 0,18 |
| Шкотовское городское поселение Шкотовского муниципального района | | | | | |
| Питьевая вода | | | | | |
| 1 | 2019 | 1275,55 | 1 | 33,00 | 1,43 |
| 2 | 2020 | x | 1 | 33,00 | 2,63 |
| 3 | 2021 | x | 1 | 33,00 | 2,63 |
| 4 | 2022 | x | 1 | 33,00 | 2,63 |
| 5 | 2023 | x | 1 | 33,00 | 2,63 |
| Водоотведение | | | | | |
| 1 | 2019 | 595,19 | 1 | x | 0 |
| 2 | 2020 | x | 1 | x | 0 |
| 3 | 2021 | x | 1 | x | 0 |
| 4 | 2022 | x | 1 | x | 0 |
| 5 | 2023 | x | 1 | x | 0 |

*Директор департамента по тарифам Приморского края В.А. Малюшицкий*

Приложение № 23
к постановлению
департамента по тарифам Приморского края
от 19 декабря 2019 года № 65/1

Приложение № 23
к постановлению
департамента по тарифам Приморского края
от 20 декабря 2018 года № 70/1

**ТАРИФЫ**
**на питьевую воду и водоотведение для потребителей краевого государственного унитарного предприятия «Приморский водоканал», находящихся на территориях муниципальных образований Приморского края**

| № п/п | Период действия тарифа | Тарифы на питьевую воду, рублей за 1 куб. метр | | Тарифы на водоотведение, рублей за 1 куб. метр | |
|---|---|---|---|---|---|
| | | для населения (с учетом НДС) | для прочих групп потребителей (без учета НДС) | для населения (с учетом НДС) | для прочих групп потребителей (без учета НДС) |
| Владивостокский городской округ | | | | | |
| 1 | с 01.01.2019 по 30.06.2019 | 30,36 | 25,30 | 15,02 | 12,52 |
| 2 | с 01.07.2019 по 31.12.2019 | 31,57 | 26,31 | 16,38 | 13,65 |
| 3 | с 01.01.2020 по 30.06.2020 | 31,57 | 26,31 | 16,38 | 13,65 |
| 4 | с 01.07.2020 по 31.12.2020 | 32,99 | 27,49 | 17,84 | 14,87 |
| 5 | с 01.01.2021 по 30.06.2021 | 32,99 | 27,49 | 17,56 | 14,63 |
| 6 | с 01.07.2021 по 31.12.2021 | 33,64 | 28,03 | 16,87 | 14,06 |
| 7 | с 01.01.2022 по 30.06.2022 | 33,64 | 28,03 | 16,87 | 14,06 |
| 8 | с 01.07.2022 по 31.12.2022 | 34,76 | 28,97 | 18,37 | 15,31 |
| 9 | с 01.01.2023 по 30.06.2023 | 34,76 | 28,97 | 18,37 | 15,31 |
| 10 | с 01.07.2023 по 31.12.2023 | 37,68 | 31,40 | 19,82 | 16,52 |
| Владивостокский городской округ (пригородная зона) | | | | | |
| 1 | с 01.01.2019 по 30.06.2019 | 16,31 | 13,59 | 15,02 | 12,52 |
| 2 | с 01.07.2019 по 31.12.2019 | 16,96 | 14,13 | 16,38 | 13,65 |

| | | | | | |
|---|---|---|---|---|---|
| 3 | с 01.01.2020 по 30.06.2020 | 16,96 | 14,13 | 16,38 | 13,65 |
| 4 | с 01.07.2020 по 31.12.2020 | 17,71 | 14,76 | 17,84 | 14,87 |
| 5 | с 01.01.2021 по 30.06.2021 | 17,71 | 14,76 | 17,56 | 14,63 |
| 6 | с 01.07.2021 по 31.12.2021 | 18,06 | 15,05 | 16,87 | 14,06 |
| 7 | с 01.01.2022 по 30.06.2022 | 18,06 | 15,05 | 16,87 | 14,06 |
| 8 | с 01.07.2022 по 31.12.2022 | 18,67 | 15,56 | 18,37 | 15,31 |
| 9 | с 01.01.2023 по 30.06.2023 | 18,67 | 15,56 | 18,37 | 15,31 |
| 10 | с 01.07.2023 по 31.12.2023 | 20,23 | 16,86 | 19,82 | 16,52 |
| Артемовский городской округ | | | | | |
| 1 | с 01.01.2019 по 30.06.2019 | 31,14 | 25,95 | 23,29 | 19,41 |
| 2 | с 01.07.2019 по 31.12.2019 | 31,14 | 25,95 | 24,22 | 20,18 |
| 3 | с 01.01.2020 по 30.06.2020 | 31,14 | 25,95 | 24,22 | 20,18 |
| 4 | с 01.07.2020 по 31.12.2020 | 32,05 | 26,71 | 25,31 | 21,09 |
| 5 | с 01.01.2021 по 30.06.2021 | 32,05 | 26,71 | 25,31 | 21,09 |
| 6 | с 01.07.2021 по 31.12.2021 | 29,69 | 24,74 | 24,11 | 20,09 |
| 7 | с 01.01.2022 по 30.06.2022 | 29,69 | 24,74 | 24,11 | 20,09 |
| 8 | с 01.07.2022 по 31.12.2022 | 30,19 | 25,16 | 26,76 | 22,30 |
| 9 | с 01.01.2023 по 30.06.2023 | 34,62 | 28,85 | 26,76 | 22,30 |
| 10 | с 01.07.2023 по 31.12.2023 | 31,90 | 26,58 | 25,62 | 21,35 |
| Надеждинское сельское поселение Надеждинского муниципального района | | | | | |
| 1 | с 01.01.2019 по 30.06.2019 | 30,56 | 25,47 | 15,91 | 13,26 |
| 2 | с 01.07.2019 по 31.12.2019 | 31,74 | 26,45 | 16,39 | 13,66 |
| 3 | с 01.01.2020 по 30.06.2020 | 31,74 | 26,45 | 16,39 | 13,66 |
| 4 | с 01.07.2020 по 31.12.2020 | 32,42 | 27,02 | 16,56 | 13,80 |
| 5 | с 01.01.2021 по 30.06.2021 | 32,42 | 27,02 | 16,56 | 13,80 |
| 6 | с 01.07.2021 по 31.12.2021 | 33,42 | 27,85 | 17,24 | 14,37 |
| 7 | с 01.01.2022 по 30.06.2022 | 33,42 | 27,85 | 17,24 | 14,37 |
| 8 | с 01.07.2022 по 31.12.2022 | 34,36 | 28,63 | 17,59 | 14,66 |
| 9 | с 01.01.2023 по 30.06.2023 | 34,36 | 28,63 | 17,59 | 14,66 |
| 10 | с 01.07.2023 по 31.12.2023 | 35,69 | 29,74 | 18,36 | 15,30 |
| Раздольненское сельское поселение Надеждинского муниципального района | | | | | |
| 1 | с 01.01.2019 по 30.06.2019 | 30,60 | 25,50 | 16,06 | 13,38 |
| 2 | с 01.07.2019 по 31.12.2019 | 31,73 | 26,44 | 17,03 | 14,19 |
| 3 | с 01.01.2020 по 30.06.2020 | 31,73 | 26,44 | 17,03 | 14,19 |
| 4 | с 01.07.2020 по 31.12.2020 | 33,16 | 27,63 | 17,62 | 14,68 |
| 5 | с 01.01.2021 по 30.06.2021 | 33,16 | 27,63 | 17,62 | 14,68 |
| 6 | с 01.07.2021 по 31.12.2021 | 33,61 | 28,01 | 17,95 | 14,96 |
| 7 | с 01.01.2022 по 30.06.2022 | 33,61 | 28,01 | 17,95 | 14,96 |
| 8 | с 01.07.2022 по 31.12.2022 | 35,24 | 29,37 | 18,66 | 15,55 |
| 9 | с 01.01.2023 по 30.06.2023 | 35,24 | 29,37 | 18,66 | 15,55 |
| 10 | с 01.07.2023 по 31.12.2023 | 35,77 | 29,81 | 19,03 | 15,86 |
| Штыковское сельское поселение Шкотовского муниципального района | | | | | |
| 1 | с 01.01.2019 по 30.06.2019 | 30,85 | 25,71 | 21,48 | 17,90 |
| 2 | с 01.07.2019 по 31.12.2019 | 32,04 | 26,70 | 22,33 | 18,61 |
| 3 | с 01.01.2020 по 30.06.2020 | 32,04 | 26,70 | 22,33 | 18,61 |
| 4 | с 01.07.2020 по 31.12.2020 | 33,49 | 27,91 | 23,33 | 19,44 |
| 5 | с 01.01.2021 по 30.06.2021 | 33,49 | 27,91 | 23,33 | 19,44 |
| 6 | с 01.07.2021 по 31.12.2021 | 33,41 | 27,84 | 23,59 | 19,66 |
| 7 | с 01.01.2022 по 30.06.2022 | 33,41 | 27,84 | 23,59 | 19,66 |
| 8 | с 01.07.2022 по 31.12.2022 | 35,02 | 29,18 | 24,72 | 20,60 |
| 9 | с 01.01.2023 по 30.06.2023 | 35,02 | 29,18 | 24,72 | 20,60 |
| 10 | с 01.07.2023 по 31.12.2023 | 35,82 | 29,85 | 25,02 | 20,85 |
| Владивостокский городской округ (о. Русский) | | | | | |
| 1 | с 01.01.2019 по 30.06.2019 | - | - | 42,50 | 35,42 |
| 2 | с 01.07.2019 по 31.12.2019 | - | - | 46,32 | 38,60 |
| 3 | с 01.01.2020 по 30.06.2020 | - | - | 46,32 | 38,60 |
| 4 | с 01.07.2020 по 31.12.2020 | - | - | 49,10 | 40,92 |
| 5 | с 01.01.2021 по 30.06.2021 | - | - | 49,10 | 40,92 |
| 6 | с 01.07.2021 по 31.12.2021 | - | - | 47,46 | 39,55 |
| 7 | с 01.01.2022 по 30.06.2022 | - | - | 47,46 | 39,55 |
| 8 | с 01.07.2022 по 31.12.2022 | - | - | 50,33 | 41,94 |
| 9 | с 01.01.2023 по 30.06.2023 | - | - | 50,33 | 41,94 |
| 10 | с 01.07.2023 по 31.12.2023 | - | - | 48,72 | 40,60 |
| Преображенское городское поселение Лазовского муниципального района | | | | | |
| 1 | с 01.01.2019 по 30.06.2019 | 35,65 | 29,71 | 17,17 | 14,31 |
| 2 | с 01.07.2019 по 31.12.2019 | 35,65 | 29,71 | 18,17 | 15,14 |
| 3 | с 01.01.2020 по 30.06.2020 | 35,65 | 29,71 | 18,17 | 15,14 |
| 4 | с 01.07.2020 по 31.12.2020 | 37,25 | 31,04 | 19,00 | 15,83 |
| 5 | с 01.01.2021 по 30.06.2021 | 37,25 | 31,04 | 19,00 | 15,83 |
| 6 | с 01.07.2021 по 31.12.2021 | 38,30 | 31,92 | 19,16 | 15,97 |
| 7 | с 01.01.2022 по 30.06.2022 | 38,30 | 31,92 | 19,16 | 15,97 |
| 8 | с 01.07.2022 по 31.12.2022 | 39,77 | 33,14 | 20,12 | 16,77 |
| 9 | с 01.01.2023 по 30.06.2023 | 39,77 | 33,14 | 20,12 | 16,77 |
| 10 | с 01.07.2023 по 31.12.2023 | 40,99 | 34,16 | 20,33 | 16,94 |
| Валентиновское сельское поселение Лазовского муниципального района | | | | | |
| 1 | с 01.01.2019 по 30.06.2019 | 31,81 | 26,51 | 8,30 | 6,92 |
| 2 | с 01.07.2019 по 31.12.2019 | 32,94 | 27,45 | 8,80 | 7,33 |
| 3 | с 01.01.2020 по 30.06.2020 | 32,94 | 27,45 | 8,80 | 7,33 |
| 4 | с 01.07.2020 по 31.12.2020 | 34,46 | 28,72 | 9,02 | 7,52 |
| 5 | с 01.01.2021 по 30.06.2021 | 34,46 | 28,72 | 9,02 | 7,52 |
| 6 | с 01.07.2021 по 31.12.2021 | 34,88 | 29,07 | 9,25 | 7,71 |
| 7 | с 01.01.2022 по 30.06.2022 | 34,88 | 29,07 | 9,25 | 7,71 |
| 8 | с 01.07.2022 по 31.12.2022 | 36,66 | 30,55 | 9,55 | 7,96 |
| 9 | с 01.01.2023 по 30.06.2023 | 36,66 | 30,55 | 9,55 | 7,96 |
| 10 | с 01.07.2023 по 31.12.2023 | 37,18 | 30,98 | 9,79 | 8,16 |
| Лазовское сельское поселение Лазовского муниципального района | | | | | |
| 1 | с 01.01.2019 по 30.06.2019 | 26,68 | 22,23 | 9,77 | 8,14 |
| 2 | с 01.07.2019 по 31.12.2019 | 27,71 | 23,09 | 10,25 | 8,54 |
| 3 | с 01.01.2020 по 30.06.2020 | 27,71 | 23,09 | 10,25 | 8,54 |
| 4 | с 01.07.2020 по 31.12.2020 | 28,93 | 24,11 | 10,70 | 8,92 |
| 5 | с 01.01.2021 по 30.06.2021 | 28,93 | 24,11 | 10,70 | 8,92 |
| 6 | с 01.07.2021 по 31.12.2021 | 29,52 | 24,60 | 10,81 | 9,01 |
| 7 | с 01.01.2022 по 30.06.2022 | 29,52 | 24,60 | 10,81 | 9,01 |
| 8 | с 01.07.2022 по 31.12.2022 | 30,60 | 25,50 | 11,34 | 9,45 |
| 9 | с 01.01.2023 по 30.06.2023 | 30,60 | 25,50 | 11,34 | 9,45 |
| 10 | с 01.07.2023 по 31.12.2023 | 31,27 | 26,06 | 11,46 | 9,55 |
| Михайловское сельское поселение Михайловского муниципального района | | | | | |
| 1 | с 01.01.2019 по 30.06.2019 | 29,78 | 24,82 | 18,00 | 15,00 |
| 2 | с 01.07.2019 по 31.12.2019 | 31,28 | 26,07 | 19,08 | 15,90 |
| 3 | с 01.01.2020 по 30.06.2020 | 31,28 | 26,07 | 19,08 | 15,90 |
| 4 | с 01.07.2020 по 31.12.2020 | 32,70 | 27,25 | 19,08 | 15,90 |
| 5 | с 01.01.2021 по 30.06.2021 | 32,70 | 27,25 | 19,08 | 15,90 |
| 6 | с 01.07.2021 по 31.12.2021 | 32,94 | 27,45 | 19,93 | 16,61 |
| 7 | с 01.01.2022 по 30.06.2022 | 32,94 | 27,45 | 19,93 | 16,61 |
| 8 | с 01.07.2022 по 31.12.2022 | 34,54 | 28,78 | 20,06 | 16,72 |
| 9 | с 01.01.2023 по 30.06.2023 | 34,54 | 28,78 | 20,06 | 16,72 |
| 10 | с 01.07.2023 по 31.12.2023 | 34,85 | 29,04 | 20,95 | 17,46 |
| Шкотовское городское поселение Шкотовского муниципального района | | | | | |
| 1 | с 01.01.2019 по 30.06.2019 | 50,18 | 41,82 | 27,23 | 22,69 |
| 2 | с 01.07.2019 по 31.12.2019 | 50,18 | 41,82 | 27,23 | 22,69 |
| 3 | с 01.01.2020 по 30.06.2020 | 50,18 | 41,82 | 27,23 | 22,69 |
| 4 | с 01.07.2020 по 31.12.2020 | 52,94 | 44,12 | 27,52 | 22,93 |
| 5 | с 01.01.2021 по 30.06.2021 | 52,94 | 44,12 | 27,52 | 22,93 |
| 6 | с 01.07.2021 по 31.12.2021 | 58,55 | 48,79 | 28,64 | 23,87 |
| 7 | с 01.01.2022 по 30.06.2022 | 58,55 | 48,79 | 28,64 | 23,87 |
| 8 | с 01.07.2022 по 31.12.2022 | 59,11 | 49,26 | 29,15 | 24,29 |
| 9 | с 01.01.2023 по 30.06.2023 | 59,11 | 49,26 | 29,15 | 24,29 |
| 10 | с 01.07.2023 по 31.12.2023 | 67,38 | 56,15 | 30,32 | 25,27 |

Примечание: к пригородной зоне Владивостокского городского округа относятся следующие улицы и переулки: Богатинская, Центральненская, Шаморовская, Находкинская, Ломанная, Таежная, Изумрудная, Малахитовая, Зеленый угол, Заречная, 4-й Ключ, 5-й Ключ, Шевелева, Сиреневая, Облепиховая, Вишневая, 1-я Шоссейная, 2-я Шоссейная, 3-я Шоссейная, Лесопитомник, 4-я Восточная, 5-я Восточная, Шахтовая, Ромашковая, Тисовая, Виноградная, Голубичная, Траловая, Артековская, Бухта Лазурная, Бухта Десантная, 1-я Пригородная, Докучаева, Плеханова, переулок Шахтовый, переулок Виноградный.

*Директор департамента по тарифам Приморского края В.А. Малюшицкий*

ДЕПАРТАМЕНТ ПО ТАРИФАМ ПРИМОРСКОГО КРАЯ

## ПОСТАНОВЛЕНИЕ № 64/5

18 декабря 2019 года г. Владивосток

**О внесении изменений в постановление департамента по тарифам Приморского края от 19 декабря 2018 года № 69/14 «Об установлении долгосрочных параметров регулирования и тарифов на услуги по передаче тепловой энергии по сетям общества с ограниченной ответственностью «Энерготранспортная компания» на период с 2019 по 2023 годы»**

В соответствии с Федеральным законом от 27 июля 2010 года № 190-ФЗ «О теплоснабжении», постановлением Правительства Российской Федерации от 22 октября 2012 года № 1075 «О ценообразовании в сфере теплоснабжения», Положением о департаменте по тарифам Приморского края, утвержденным постановлением Администрации Приморского края от 14 февраля 2019 года № 85-па «Об утверждении Положения о департаменте по тарифам Приморского края», решением правления департамента по тарифам Приморского края от 18 декабря 2019 года № 65 департамент по тарифам Приморского края

ПОСТАНОВЛЯЕТ:

1.Внести изменения в приложение № 2 «Тарифы на услуги по передаче тепловой энергии по сетям общества с ограниченной ответственностью «Энерготранспортная компания» на период с 2019 по 2023 годы» к постановлению департамента по тарифам Приморского края от 19 декабря 2018 года 69/14 «Об установлении долгосрочных параметров регулирования и тарифов на услуги по передаче тепловой энергии по сетям общества с ограниченной ответственностью «Энерготранспортная компания» на период с 2019 по 2023 годы», изложив его в новой редакции (прилагается).

2.Настоящее постановление вступает в силу с 01 января 2020 года.

*Директор департамента по тарифам Приморского края В.А. Малюшицкий*

Приложение
к постановлению
департамента по тарифам Приморского края
от 18 декабря 2019 года № 64/5

Приложение № 2
к постановлению
департамента по тарифам Приморского края
от 19 декабря 2018 года № 69/14

**Тарифы на услуги по передаче тепловой энергии по сетям общества с ограниченной ответственностью «Энерготранспортная компания» на период с 2019 по 2023 годы**

| Вид тарифа | Год | Вид теплоносителя | |
|---|---|---|---|
| | | Вода | |
| | | с 01 января по 30 июня | с 01 июля по 31 декабря |
| Для потребителей, в случае отсутствия дифференциации тарифов по схеме подключения | | | |
| двухставочный | X | X | X |
| ставка за тепловую энергию, тыс. руб./Гкал | 2019 | 0 | 0 |
| | 2020 | 0 | 0 |
| | 2021 | 0 | 0 |
| | 2022 | 0 | 0 |
| | 2023 | 0 | 0 |

| | | | |
|---|---|---|---|
| ставка за содержание тепловой мощности, тыс. руб./Гкал/ч в мес. | 2019 | 10,468 | 12,035 |
| | 2020 | 10,950 | 11,192 |
| | 2021 | 11,192 | 10,886 |
| | 2022 | 10,886 | 11,734 |
| | 2023 | 11,734 | 11,445 |

Примечание: ООО «Энерготранспортная компания» применяет упрощенную систему налогообложения.

*Директор департамента по тарифам Приморского края В.А. Малюшицкий*

ДЕПАРТАМЕНТ ПО ТАРИФАМ ПРИМОРСКОГО КРАЯ

## ПОСТАНОВЛЕНИЕ № 64/7

18 декабря 2019 года г. Владивосток

**О внесении изменений в постановление департамента по тарифам Приморского края от 24 июля 2019 года № 29/2 «Об установлении тарифов на горячую воду в открытой системе теплоснабжения (горячего водоснабжения), поставляемые потребителям муниципального унитарного предприятия городского округа Большой Камень «Городское хозяйство» на период с 2019 по 2021 годы»**

В соответствии с Федеральным законом от 27 июля 2010 года № 190-ФЗ «О теплоснабжении», постановлением Правительства Российской Федерации от 22 октября 2012 года № 1075 «О ценообразовании в сфере теплоснабжения», Положением о департаменте по тарифам Приморского края, утвержденным постановлением Администрации Приморского края от 14 февраля 2019 года № 85-па «Об утверждении Положения о департаменте по тарифам Приморского края», решением правления департамента по тарифам Приморского края от 18 декабря 2019 года № 65 департамент по тарифам Приморского края

ПОСТАНОВЛЯЕТ:

1.Внести изменения в приложение № 1 «Тарифы на теплоноситель, поставляемый потребителям муниципального унитарного предприятия городского округа Большой Камень «Городское хозяйство» на период с 2019 по 2021 годы» к постановлению департамента по тарифам Приморского края от 24 июля 2019 года №29/2 «Об установлении тарифов на горячую воду в открытой системе теплоснабжения (горячего водоснабжения), поставляемые потребителям муниципального унитарного предприятия городского округа Большой Камень «Городское хозяйство» на период с 2019 по 2021 годы» (далее – постановление), изложив его в новой редакции (прилагается).

2.Внести изменения в приложение № 2 «Тарифы на горячую воду в открытой системе теплоснабжения (горячего водоснабжения) для потребителей муниципального унитарного предприятия городского округа Большой Камень «Городское хозяйство» на период с 2019 по 2021 годы» к постановлению, изложив его в новой редакции (прилагается).

3.Настоящее постановление вступает в силу с 01 января 2020 года.

*Директор департамента по тарифам Приморского края В.А. Малюшицкий*

Приложение № 1
к постановлению
департамента по тарифам Приморского края
от 18 декабря 2019 года № 64/7

Приложение № 1
к постановлению
департамента по тарифам Приморского края
от 24 июля 2019 года № 29/2

**Тарифы на теплоноситель, поставляемый потребителям муниципального унитарного предприятия городского округа Большой Камень «Городское хозяйство», на период с 2019 по 2021 годы**

| Вид тарифа | Год | Вода | |
|---|---|---|---|
| | | с 01 января по 30 июня | с 01 июля по 31 декабря |
| Тарифы на теплоноситель, поставляемый теплоснабжающей организацией, владеющей источником (источниками) тепловой энергии, на котором производится теплоноситель | | | |
| одноставочный, руб./куб.м (без НДС) | 2019 | Со дня официального опубликования по 31 декабря | |
| | | 19,90 | |
| | 2020 | 19,90 | 20,18 |
| | 2021 | 20,18 | 21,84 |
| Тарифы на теплоноситель, поставляемый потребителям | | | |
| одноставочный, руб./куб.м (без НДС) | 2019 | Со дня официального опубликования по 31 декабря | |
| | | 19,90 | |
| | 2020 | 19,90 | 20,18 |
| | 2021 | 20,18 | 21,84 |

*Директор департамента по тарифам Приморского края В.А.Малюшицкий*

Приложение № 2
к постановлению
департамента по тарифам Приморского края
от 18 декабря 2019 года № 64/7

Приложение № 2
к постановлению
департамента по тарифам Приморского края
от 24 июля 2019 года № 29/2

**Тарифы на горячую воду в открытой системе теплоснабжения (горячего водоснабжения) для потребителей муниципального унитарного предприятия городского округа Большой Камень «Городское хозяйство», на период с 2019 по 2021 годы**

| Наименование | Компонент на теплоноситель, руб./куб. м | Компонент на тепловую энергию | | |
|---|---|---|---|---|
| | | Одно-ставочный, руб./Гкал | Двухставочный | |
| | | | Ставка за мощность, тыс. руб./Гкал/час в мес. | Ставка за тепловую энергию, руб./Гкал |
| Со дня официального опубликования по 31 декабря 2019 года | | | | |
| Прочие потребители, без НДС | 19,90 | 2727,93 | - | - |
| Население, с НДС | 23,88 | 3273,52 | - | - |
| с 01 января 2020 года по 30 июня 2020 года | | | | |
| Прочие потребители, без НДС | 19,90 | 2727,93 | - | - |
| Население, с НДС | 23,88 | 3273,51 | - | - |
| с 1 июля 2020 года по 31 декабря 2020 года | | | | |
| Прочие потребители, без НДС | 20,18 | 2757,67 | - | - |
| Население, с НДС | 24,22 | 3309,20 | - | - |
| с 01 января 2021 года по 30 июня 2021 года | | | | |
| Прочие потребители, без НДС | 20,18 | 2757,67 | - | - |
| Население, с НДС | 24,22 | 3309,20 | - | - |
| с 1 июля 2021 года по 31 декабря 2021 года | | | | |
| Прочие потребители, без НДС | 21,84 | 2889,91 | - | - |
| Население, с НДС | 26,21 | 3467,89 | - | - |

Примечания:

1. Тарифы на теплоноситель установлены приложением № 1 к постановлению департамента по тарифам Приморского края от 24 июля 2019 года № 29/2.

2. Стоимость 1 куб.м горячей воды для населения рассчитывается исходя из компонента на тепловую энергию, определенного в соответствии с Законом Приморского края от 19.06.2015 № 640-КЗ «О льготном тарифе на тепловую энергию (мощность) и максимальном уровне розничных цен на сжиженный газ, реализуемый из групповых газовых резервуарных установок для бытовых нужд населения, на территории Приморского края и о внесении изменений в закон Приморского края «О защите прав граждан в жилищно-коммунальной сфере»» по льготному тарифу на тепловую энергию (мощность), установленному департаментом по тарифам Приморского края.

*Директор департамента по тарифам Приморского края В.А.Малюшицкий*

ДЕПАРТАМЕНТ ПО ТАРИФАМ ПРИМОРСКОГО КРАЯ

## ПОСТАНОВЛЕНИЕ № 64/8

18 декабря 2019 года г. Владивосток

**О внесении изменений в постановление департамента по тарифам Приморского края от 19 декабря 2018 года № 69/6 «Об установлении долгосрочных параметров регулирования и тарифов на тепловую энергию (мощность), поставляемую потребителям филиала «ЛуТЭК» акционерного общества «Дальневосточная генерирующая компания», на период регулирования с 2019 по 2023 годы»**

В соответствии с Федеральным законом от 27 июля 2010 года № 190-ФЗ «О теплоснабжении», постановлением Правительства Российской Федерации от 22 октября 2012 года № 1075 «О ценообразовании в сфере теплоснабжения», Положением о департаменте по тарифам Приморского края, утвержденным постановлением Администрации Приморского края от 14 февраля 2019 года № 85-па «Об утверждении Положения о департаменте по тарифам Приморского края», решением правления департамента по тарифам Приморского края от 18 декабря 2019 года № 65 департамент по тарифам Приморского края

ПОСТАНОВЛЯЕТ:

1.Внести изменения в приложение № 2 «Тарифы на тепловую энергию (мощность) для потребителей филиала «ЛуТЭК» акционерного общества «Дальневосточная генерирующая компания» на период регулирования с 2019 по 2023 годы» к постановлению департамента по тарифам Приморского края от 19 декабря 2018 года № 69/6 «Об установлении долгосрочных параметров регулирования и тарифов на тепловую энергию (мощность), поставляемую потребителям филиала «ЛуТЭК» акционерного общества «Дальневосточная генерирующая компания» на период регулирования с 2019 по 2023 годы» (далее – постановление), изложив его в новой редакции (прилагается).

2.Внести изменения в приложение № 3 «Тарифы на тепловую энергию на коллекторах источника тепловой энергии филиала «ЛуТЭК» акционерного общества «Дальневосточная генерирующая компания» на период регулирования с 2019 по 2023 годы» к постановлению, изложив его в новой редакции (прилагается).

3.Настоящее постановление вступает в силу с 01 января 2020 года.

*Директор департамента по тарифам Приморского края В.А. Малюшицкий*

Приложение № 1
к постановлению
департамента по тарифам Приморского края
от 18 декабря 2019 года № 64/8

Приложение № 2
к постановлению
департамента по тарифам Приморского края
от 19 декабря 2018 года № 69/6

**Тарифы на тепловую энергию (мощность) для потребителей филиала «ЛуТЭК» акционерного общества «Дальневосточная генерирующая компания» на период регулирования с 2019 по 2023 годы**

| Вид тарифа | Год | Вода | |
|---|---|---|---|
| | | с 01 января по 30 июня | с 01 июля по 31 декабря |
| Для потребителей, в случае отсутствия дифференциации тарифов по схеме подключения | | | |
| одноставочный, руб./Гкал, без НДС | 2019 | 1 516,83 | 1 562,34 |
| | 2020 | 1 562,34 | 1 599,26 |
| | 2021 | 1 599,26 | 1 717,44 |
| | 2022 | 1 685,44 | 1 740,04 |
| | 2023 | 1 733,76 | 1 818,66 |
| Население (тарифы указываются с учетом НДС) | | | |
| одноставочный, руб./Гкал | 2019 | 1 820,20 | 1 874,81 |
| | 2020 | 1 874,81 | 1 919,11 |
| | 2021 | 1 919,11 | 2 060,93 |
| | 2022 | 2 022,53 | 2 088,05 |
| | 2023 | 2 080,51 | 2 182,39 |

*Директор департамента по тарифам Приморского края В.А. Малюшицкий*

Приложение № 2
к постановлению
департамента по тарифам Приморского края
от 18 декабря 2019 года № 64/8

Приложение № 3
к постановлению
департамента по тарифам Приморского края
от 19 декабря 2018 года № 69/6

**Тарифы на тепловую энергию на коллекторах источника тепловой энергии филиала «ЛуТЭК» акционерного общества «Дальневосточная генерирующая компания» п. Лучегорск на период регулирования с 2019 по 2023 годы**

| Вид тарифа | Год | Вода | |
|---|---|---|---|
| | | с 01 января по 30 июня | с 01 июля по 31 декабря |
| одноставочный, руб./Гкал (без НДС) | 2019 | 1 026,14 | 1 059,97 |
| | 2020 | 1 059,97 | 1 113,98 |
| | 2021 | 1 113,98 | 1 164,59 |

| | | | |
|---|---|---|---|
| | 2022 | 1 164,59 | 1 190,63 |
| | 2023 | 1 190,63 | 1 255,19 |

Примечание: величина расхода на топливо, отнесенного на 1 Гкал тепловой энергии, отпускаемой от источника тепловой энергии филиала «ЛуТЭК» АО «Дальневосточная генерирующая компания», составляет 180,2 кг/Гкал.

*Директор департамента по тарифам Приморского края В.А. Малюшицкий*

ДЕПАРТАМЕНТ ПО ТАРИФАМ ПРИМОРСКОГО КРАЯ

## ПОСТАНОВЛЕНИЕ № 64/11

18 декабря 2019 года г. Владивосток

**О внесении изменений в постановление департамента по тарифам Приморского края от 20 декабря 2018 года № 70/8 «Об установлении тарифов на теплоноситель, поставляемый потребителям КГУП «Примтеплоэнерго», на период с 2019 по 2023 годы»**

В соответствии с Федеральным законом от 27 июля 2010 года № 190-ФЗ «О теплоснабжении», постановлением Правительства Российской Федерации от 22 октября 2012 года № 1075 «О ценообразовании в сфере теплоснабжения», Положением о департаменте по тарифам Приморского края, утвержденным постановлением Администрации Приморского края от 14 февраля 2019 года № 85-па «Об утверждении Положения о департаменте по тарифам Приморского края», решением правления департамента по тарифам Приморского края от 18 декабря 2019 года № 65 департамент по тарифам Приморского края

ПОСТАНОВЛЯЕТ:

1. Внести изменения в приложение № 1 «Тарифы на теплоноситель, поставляемый КГУП «Примтеплоэнерго» потребителям Ярославского городского поселения Хорольского муниципального района, на период с 2019 по 2023 годы», в приложение № 2 «Тарифы на теплоноситель, поставляемый КГУП «Примтеплоэнерго» потребителям Зарубинского городского поселения Хасанского муниципального района, на период с 2019 по 2023 годы», в приложение № 3 «Тарифы на теплоноситель, поставляемый КГУП «Примтеплоэнерго» потребителям Горноключевского городского поселения Кировского муниципального района, на период с 2019 по 2023 годы», в приложение № 4 «Тарифы на теплоноситель, поставляемый КГУП «Примтеплоэнерго» потребителям Нагорненского сельского поселения Пожарского муниципального района, на период с 2019 по 2023 годы», в приложение № 5 «Тарифы на теплоноситель, поставляемый КГУП «Примтеплоэнерго» потребителям Губеровского сельского поселения Пожарского муниципального района, на период с 2019 по 2023 годы» к постановлению департамента по тарифам Приморского края от 20 декабря 2018 года № 70/8 «Об установлении тарифов на теплоноситель, поставляемый потребителям КГУП «Примтеплоэнерго», на период с 2019 по 2023 годы», изложив их в новой редакции (прилагаются).

2. Настоящее постановление вступает в силу с 01 января 2020 года.

*Директор департамента по тарифам Приморского края В.А. Малюшицкий*

Приложение № 1
к постановлению
департамента по тарифам Приморского края
от 18 декабря 2019 года № 64/11

Приложение № 1
к постановлению
департамента по тарифам Приморского края
от 20 декабря 2018 года № 70/8

**Тарифы на теплоноситель, поставляемый КГУП «Примтеплоэнерго» потребителям Ярославского городского поселения Хорольского муниципального района, на период с 2019 по 2023 годы**

| Вид тарифа | Год | Вода | |
|---|---|---|---|
| | | с 01 января по 30 июня | с 01 июля по 31 декабря |
| Тарифы на теплоноситель, поставляемый теплоснабжающей организацией, владеющей источником (источниками) тепловой энергии, на котором производится теплоноситель | | | |
| одноставочный, руб./куб.м (без НДС) | 2019 | 16,35 | 16,95 |
| | 2020 | 16,95 | 17,63 |
| | 2021 | 17,63 | 18,34 |
| | 2022 | 18,34 | 19,07 |
| | 2023 | 19,07 | 19,83 |
| Тарифы на теплоноситель, поставляемый потребителям | | | |
| одноставочный, руб./куб.м (без НДС) | 2019 | 16,35 | 16,95 |
| | 2020 | 16,95 | 17,63 |
| | 2021 | 17,63 | 18,34 |
| | 2022 | 18,34 | 19,07 |
| | 2023 | 19,07 | 19,83 |

*Директор департамента по тарифам Приморского края В.А. Малюшицкий*

Приложение № 2
к постановлению
департамента по тарифам Приморского края
от 18 декабря 2019 года № 64/11

Приложение № 2
к постановлению
департамента по тарифам Приморского края
от 20 декабря 2018 года № 70/8

**Тарифы на теплоноситель, поставляемый КГУП «Примтеплоэнерго» потребителям Зарубинского городского поселения Хасанского муниципального района, на период с 2019 по 2023 годы**

| Вид тарифа | Год | Вода | |
|---|---|---|---|
| | | с 01 января по 30 июня | с 01 июля по 31 декабря |
| Тарифы на теплоноситель, поставляемый теплоснабжающей организацией, владеющей источником (источниками) тепловой энергии, на котором производится теплоноситель | | | |
| одноставочный, руб./куб.м (без НДС) | 2019 | 15,56 | 16,44 |
| | 2020 | 16,44 | 16,65 |
| | 2021 | - | - |
| | 2022 | - | - |
| | 2023 | - | - |
| Тарифы на теплоноситель, поставляемый потребителям | | | |
| одноставочный, руб./куб.м (без НДС) | 2019 | 15,56 | 16,44 |
| | 2020 | 16,44 | 16,65 |
| | 2021 | - | - |
| | 2022 | - | - |
| | 2023 | - | - |

*Директор департамента по тарифам Приморского края В.А. Малюшицкий*

Приложение № 3
к постановлению
департамента по тарифам Приморского края
от 18 декабря 2019 года № 64/11

Приложение № 3
к постановлению
департамента по тарифам Приморского края
от 20 декабря 2018 года № 70/8

**Тарифы на теплоноситель, поставляемый КГУП «Примтеплоэнерго» потребителям Горноключевского городского поселения Кировского муниципального района, на период с 2019 по 2023 годы**

| Вид тарифа | Год | Вода | |
|---|---|---|---|
| | | с 01 января по 30 июня | с 01 июля по 31 декабря |
| Тарифы на теплоноситель, поставляемый теплоснабжающей организацией, владеющей источником (источниками) тепловой энергии, на котором производится теплоноситель | | | |
| одноставочный, руб./куб.м (без НДС) | 2019 | 37,84 | 38,93 |
| | 2020 | 38,93 | 40,68 |
| | 2021 | 40,68 | 41,49 |
| | 2022 | 41,49 | 43,62 |
| | 2023 | 43,62 | 44,57 |
| Тарифы на теплоноситель, поставляемый потребителям | | | |
| одноставочный, руб./куб.м (без НДС) | 2019 | 37,84 | 38,93 |
| | 2020 | 38,93 | 40,68 |
| | 2021 | 40,68 | 41,49 |
| | 2022 | 41,49 | 43,62 |
| | 2023 | 43,62 | 44,57 |

*Директор департамента по тарифам Приморского края В.А. Малюшицкий*

Приложение № 4
к постановлению
департамента по тарифам Приморского края
от 18 декабря 2019 года № 64/11

Приложение № 4
к постановлению
департамента по тарифам Приморского края
от 20 декабря 2018 года № 70/8

**Тарифы на теплоноситель, поставляемый КГУП «Примтеплоэнерго» потребителям Нагорненского сельского поселения Пожарского муниципального района, на период с 2019 по 2023 годы**

| Вид тарифа | Год | Вода | |
|---|---|---|---|
| | | с 01 января по 30 июня | с 01 июля по 31 декабря |
| Тарифы на теплоноситель, поставляемый теплоснабжающей организацией, владеющей источником (источниками) тепловой энергии, на котором производится теплоноситель | | | |
| одноставочный, руб./куб.м (без НДС) | 2019 | 39,17 | 40,13 |
| | 2020 | 40,13 | 41,44 |
| | 2021 | 41,44 | 42,14 |
| | 2022 | 42,14 | 43,05 |
| | 2023 | 43,05 | 45,00 |
| Тарифы на теплоноситель, поставляемый потребителям | | | |
| одноставочный, руб./куб.м (без НДС) | 2019 | 39,17 | 40,13 |
| | 2020 | 40,13 | 41,44 |
| | 2021 | 41,44 | 42,14 |
| | 2022 | 42,14 | 43,05 |
| | 2023 | 43,05 | 45,00 |

*Директор департамента по тарифам Приморского края В.А. Малюшицкий*

Приложение № 5
к постановлению
департамента по тарифам Приморского края
от 18 декабря 2019 года № 64/11

Приложение № 5
постановлению
департамента по тарифам Приморского края
от 20 декабря 2018 года № 70/8

**Тарифы на теплоноситель, поставляемый КГУП «Примтеплоэнерго» потребителям Губеровского сельского поселения Пожарского муниципального района, на период с 2019 по 2023 годы**

| Вид тарифа | Год | Вода | |
|---|---|---|---|
| | | с 01 января по 30 июня | с 01 июля по 31 декабря |
| Тарифы на теплоноситель, поставляемый теплоснабжающей организацией, владеющей источником (источниками) тепловой энергии, на котором производится теплоноситель | | | |
| одноставочный, руб./куб.м (без НДС) | 2019 | 59,88 | 59,88 |
| | 2020 | 59,88 | 59,88 |
| | 2021 | 59,88 | 62,58 |
| | 2022 | 62,58 | 64,92 |
| | 2023 | 64,92 | 67,71 |
| Тарифы на теплоноситель, поставляемый потребителям | | | |
| одноставочный, руб./куб.м (без НДС) | 2019 | 59,88 | 59,88 |
| | 2020 | 59,88 | 59,88 |
| | 2021 | 59,88 | 62,58 |
| | 2022 | 62,58 | 64,92 |
| | 2023 | 64,92 | 67,71 |

*Директор департамента по тарифам Приморского края В.А. Малюшицкий*

ДЕПАРТАМЕНТ ПО ТАРИФАМ ПРИМОРСКОГО КРАЯ

## ПОСТАНОВЛЕНИЕ № 64/13

18 декабря 2019 года г. Владивосток

**О внесении изменений в постановление департамента по тарифам Приморского края от 31 октября 2018 года 55/12 «Об установлении тарифов на горячую воду в открытой системе теплоснабжения (горячего водоснабжения) для потребителей краевого государственного унитарного предприятия «Примтеплоэнерго» на территории Арсеньевского городского округа на период регулирования с 2019 по 2021 годы»**

В соответствии с Федеральным законом от 27 июля 2010 года № 190-ФЗ «О теплоснабжении», постановлением Правительства Российской Федерации от 22 октября 2012 года № 1075 «О ценообразовании в сфере теплоснабжения», Положением о департаменте по тарифам Приморского края, утвержденным постановлением Администрации Приморского края от 14 февраля 2019 года № 85-па «Об утверждении Положения о департаменте по тарифам Приморского края», решением правления департамента по тарифам Приморского края от 18 декабря 2019 года № 65 департамент по тарифам Приморского края

ПОСТАНОВЛЯЕТ:

1.Внести изменения в приложение «Тарифы на горячую воду в открытой

системе теплоснабжения (горячего водоснабжения) для потребителей краевого государственного унитарного предприятия «Примтеплоэнерго» на территории Арсеньевского городского округа на период регулирования с 2019 по 2021 годы» к постановлению департамента по тарифам Приморского края от 31 октября 2018 года № 55/12 «Об установлении тарифов на горячую воду в открытой системе теплоснабжения (горячего водоснабжения) для потребителей краевого государственного унитарного предприятия «Примтеплоэнерго» на территории Арсеньевского городского округа на период регулирования с 2019 по 2021 годы», изложив его в новой редакции (прилагается).

2.Настоящее постановление вступает в силу с 01 января 2020 года.

*Директор департамента по тарифам Приморского края В.А. Малюшицкий*

Приложение
к постановлению
департамента по тарифам Приморского края
от 18 декабря 2019 года № 64/13

Приложение
к постановлению
департамента по тарифам Приморского края
от 31 октября 2018 года № 55/12

**Тарифы на горячую воду в открытой системе теплоснабжения (горячего водоснабжения) для потребителей краевого государственного унитарного предприятия «Примтеплоэнерго» на территории Арсеньевского городского округа на период регулирования с 2019 по 2021 годы**

| Наименование | Компонент на теплоноситель, руб./куб. м | Компонент на тепловую энергию | | |
|---|---|---|---|---|
| | | Одно-ставочный, руб./Гкал | Двухставочный | |
| | | | Ставка за мощность, тыс. руб./Гкал/час в мес. | Ставка за тепловую энергию, руб./Гкал |
| с 01 января 2019 года по 30 июня 2019 года | | | | |
| Прочие потребители, без НДС | 16,58 | 2 971,36 | - | - |
| Население, с НДС | 19,90 | 3 565,63 | - | - |
| с 01 июля 2019 года по 31 декабря 2019 года | | | | |
| Прочие потребители, без НДС | 16,95 | 3 093,75 | - | - |
| Население, с НДС | 20,34 | 3 712,50 | - | - |
| с 01 января 2020 года по 30 июня 2020 года | | | | |
| Прочие потребители, без НДС | 16,95 | 3 093,75 | - | - |
| Население, с НДС | 20,34 | 3 712,50 | - | - |
| с 01 июля 2020 года по 31 декабря 2020 года | | | | |
| Прочие потребители, без НДС | 17,08 | 3 189,18 | - | - |
| Население, с НДС | 20,50 | 3 827,02 | - | - |
| с 01 января 2021 года по 30 июня 2021 года | | | | |
| Прочие потребители, без НДС | 17,08 | 3 189,18 | - | - |
| Население, с НДС | 20,50 | 3 827,02 | - | - |
| с 01 июля 2021 года по 31 декабря 2021 года | | | | |
| Прочие потребители, без НДС | 18,46 | 3 273,33 | - | - |
| Население, с НДС | 22,15 | 3 928,00 | - | - |

Примечания:

1. Компонент на теплоноситель установлен постановлением департамента по тарифам Приморского края от 31 октября 2019 года № 50/11.

2. Население Приморского края и потребители, приравненные к населению Приморского края, рассчитываются за компонент на тепловую энергию в соответствии с Законом Приморского края от 19 июня 2015 года № 640-КЗ «О льготном тарифе на тепловую энергию (мощность) на территории Приморского края и о внесении изменений в Закон Приморского края «О защите прав граждан в жилищно-коммунальной сфере» по льготному тарифу на тепловую энергию (мощность), установленному департаментом по тарифам Приморского края.

*Директор департамента по тарифам Приморского края В.А. Малюшицкий*

ДЕПАРТАМЕНТ ПО ТАРИФАМ ПРИМОРСКОГО КРАЯ

## ПОСТАНОВЛЕНИЕ № 64/16

18 декабря 2019 года г. Владивосток

**О внесении изменений в постановление департамента по тарифам Приморского края от 19 декабря 2018 года № 69/16 «Об установлении долгосрочных параметров регулирования и тарифов на услуги по передаче тепловой энергии по сетям общества с ограниченной ответственностью «Энергия» на период с 2019 по 2023 годы»**

В соответствии с Федеральным законом от 27 июля 2010 года № 190-ФЗ «О теплоснабжении», постановлением Правительства Российской Федерации от 22 октября 2012 года № 1075 «О ценообразовании в сфере теплоснабжения», Положением о департаменте по тарифам Приморского края, утвержденным постановлением Администрации Приморского края от 14 февраля 2019 года № 85-па «Об утверждении Положения о департаменте по тарифам Приморского края», решением правления департамента по тарифам Приморского края от 18 декабря 2019 года № 65 департамент по тарифам Приморского края

ПОСТАНОВЛЯЕТ:

1.Внести изменения в приложение № 2 «Тарифы на услуги по передаче тепловой энергии по сетям общества с ограниченной ответственностью «Энергия» на период с 2019 по 2023 годы» к постановлению департамента по тарифам Приморского края от 19 декабря 2018 года № 69/16 «Об установлении долгосрочных параметров регулирования и тарифов на услуги по передаче тепловой энергии по сетям общества с ограниченной ответственностью «Энергия» на период с 2019 по 2023 годы», изложив его в новой редакции (прилагается).

2.Настоящее постановление вступает в силу с 01 января 2020 года.

*Директор департамента по тарифам Приморского края В.А. Малюшицкий*

Приложение
к постановлению
департамента по тарифам Приморского края
от 18 декабря 2019 года № 64/16

Приложение № 2
к постановлению
департамента по тарифам Приморского края
от 19 декабря 2018 года № 69/16

**Тарифы на услуги по передаче тепловой энергии по сетям общества с ограниченной ответственностью «Энергия» на период с 2019 по 2023 годы**

| Вид тарифа | Год | Вид теплоносителя | |
|---|---|---|---|
| | | Вода | |
| | | с 01 января по 30 июня | с 01 июля по 31 декабря |
| Для потребителей, в случае отсутствия дифференциации тарифов по схеме подключения | | | |
| двухставочный | X | X | X |
| ставка за тепловую энергию, тыс. руб./Гкал | 2019 | 0 | 0 |
| | 2020 | 0 | 0 |
| | 2021 | 0 | 0 |
| | 2022 | 0 | 0 |
| | 2023 | 0 | 0 |
| ставка за содержание тепловой мощности, тыс. руб./Гкал/ч в мес. | 2019 | 78,51 | 101,23 |
| | 2020 | 56,98 | 58,13 |
| | 2021 | 58,13 | 58,67 |
| | 2022 | 58,67 | 59,96 |
| | 2023 | 59,96 | 60,56 |

Примечание: ООО «Энергия» применяет упрощенную систему налогообложения.

*Директор департамента по тарифам Приморского края В.А. Малюшицкий*

ДЕПАРТАМЕНТ ПО ТАРИФАМ ПРИМОРСКОГО КРАЯ

## ПОСТАНОВЛЕНИЕ № 64/18

18 декабря 2019 года г. Владивосток

**О внесении изменений в постановление департамента по тарифам Приморского края от 29 ноября 2017 года № 66/1 «Об установлении долгосрочных параметров регулирования и тарифов на услуги по передаче тепловой энергии по сетям федерального государственного бюджетного учреждения «Центральное жилищно-коммунальное управление» Министерства обороны Российской Федерации на период с 2018 по 2020 годы»**

В соответствии с Федеральным законом от 27 июля 2010 года № 190-ФЗ «О теплоснабжении», постановлением Правительства Российской Федерации от 22 октября 2012 года № 1075 «О ценообразовании в сфере теплоснабжения», Положением о департаменте по тарифам Приморского края, утвержденным постановлением Администрации Приморского края от 14 февраля 2019 года № 85-па «Об утверждении Положения о департаменте по тарифам Приморского края», решением правления департамента по тарифам Приморского края от 18 декабря 2019 года № 65 департамент по тарифам Приморского края

ПОСТАНОВЛЯЕТ:

1.Внести изменения в приложение № 2 «Тарифы на услуги по передаче тепловой энергии по сетям федерального государственного бюджетного учреждения «Центральное жилищно-коммунальное управление» Министерства обороны Российской Федерации на период с 2018 по 2020 годы» к постановлению департамента по тарифам Приморского края от 29 ноября 2017 года № 66/1 «Об установлении долгосрочных параметров регулирования и тарифов на услуги по передаче тепловой энергии по сетям федерального государственного бюджетного учреждения «Центральное жилищно-коммунальное управление» Министерства обороны Российской Федерации на период с 2018 по 2020 годы» (в редакции постановления от 20 декабря 2018 года № 70/5), изложив его в новой редакции (прилагается).

2.Настоящее постановление вступает в силу с 01 января 2020 года.

*Директор департамента по тарифам Приморского края В.А. Малюшицкий*

Приложение
к постановлению
департамента по тарифам Приморского края
от 18 декабря 2019 года № 64/18

Приложение № 2
к постановлению
департамента по тарифам Приморского края
от 29 ноября 2017 года № 66/1

**Тарифы на услуги по передаче тепловой энергии по сетям федерального государственного бюджетного учреждения «Центральное жилищно-коммунальное управление» Министерства обороны Российской Федерации на период с 2018 по 2020 годы**

| Вид тарифа | Год | Вид теплоносителя | |
|---|---|---|---|
| | | Вода | |
| | | с 01 января по 30 июня | с 01 июля по 31 декабря |
| Потребители, подключенные к тепловой сети после тепловых пунктов (на тепловых пунктах), эксплуатируемых теплоснабжающей организацией | | | |
| двухставочный | X | X | X |
| ставка за тепловую энергию, тыс. руб./Гкал ( без НДС) | 2018 | 0 | 0 |
| | 2019 | 0 | 0 |
| | 2020 | 0 | 0 |
| ставка за содержание тепловой мощности, тыс. руб./Гкал/ч в мес (без НДС) | 2018 | 146,34 | 152,31 |
| | 2019 | 152,31 | 182,60 |
| | 2020 | 170,37 | 176,08 |
| Потребители, подключенные к тепловой сети без дополнительного преобразования на тепловых пунктах, эксплуатируемых теплоснабжающей организацией | | | |
| двухставочный | X | X | X |
| ставка за тепловую энергию, тыс. руб./Гкал ( без НДС) | 2018 | 0 | 0 |
| | 2019 | 0 | 0 |
| | 2020 | 0 | 0 |

| | | | |
|---|---|---|---|
| ставка за содержание тепловой мощности, тепловой мощности, тыс. руб./Гкал/ч в мес (без НДС) | 2018 | 17,88 | 18,56 |
| | 2019 | 18,56 | 38,91 |
| | 2020 | 25,40 | 26,09 |

Примечание: Тарифы на услуги по передаче тепловой энергии установлены для потребителей АО «ДГК», находящихся на территориях:

- г.Владивосток, ул. Верхнепортовая, д. 4, г. Владивосток, ул. Верхнепортовая, д. 10, г. Владивосток, ул. Давыдова, д. 29 «а»;
- г. Артем, ул. Кирова, д. 160, г. Артем, ул. Кирова, д. 161.

*Директор департамента по тарифам Приморского края В.А. Малюшицкий*

ДЕПАРТАМЕНТ ПО ТАРИФАМ ПРИМОРСКОГО КРАЯ

## ПОСТАНОВЛЕНИЕ № 65/5

19 декабря 2019 года г. Владивосток

**О внесении изменений в постановление департамента по тарифам Приморского рая от 14 декабря 2017 года № 71/6 «Об утверждении тарифов на перевозки пассажиров и багажа воздушным транспортом на местных авиалиниях, включая местности Приморского края, приравненные к районам Крайнего Севера»**

В соответствии с постановлением Правительства Российской Федерации от 07 марта 1995 года № 239 «О мерах по упорядочению государственного регулирования цен (тарифов)», Положением департамента по тарифам Приморского края, утвержденным постановлением Администрации Приморского края от 14 февраля 2019 года № 85-па «Положение о департаменте по тарифам Приморского края», решением правления департамента по тарифам Приморского края от 19 декабря 2019 года № 66 департамент по тарифам Приморского края

ПОСТАНОВЛЯЕТ:

1. Внести изменения в приложение № 2 «Социальные тарифы на перевозки пассажиров и багажа воздушным транспортом на местных авиалиниях, включая местности Приморского края, приравненные к районам Крайнего Севера» к постановлению департамента по тарифам Приморского края от 14 декабря 2017 года № 71/6 «Об утверждении тарифов на перевозки пассажиров и багажа воздушным транспортом на местных авиалиниях, включая местности Приморского края, приравненные к районам Крайнего Севера» (в редакции постановлений департамента по тарифам Приморского края от 27 сентября 2018 года № 48, от 13 февраля 2019 года № 6/2, от 22 мая 2019 № 20/1, от 24 июля 2019 № 29/3), изложив его в новой редакции (прилагается).
2. Настоящее постановление вступает в силу со дня его официального опубликования.

*Директор департамента по тарифам Приморского края В.А. Малюшицкий*

Приложение
к постановлению
департамента по тарифам Приморского края
от 19 декабря 2019 года № 65/5

Приложение № 2
к постановлению
департамента по тарифам Приморского края
от 14 декабря 2017 года № 71/6

**Социальные тарифы на перевозки пассажиров и багажа воздушным транспортом на местных авиалиниях, включая местности Приморского края, приравненные к районам Крайнего Севера**

| № п/п | Тип воздушного судна, авиалиния (маршрут) | Тариф на перевозку 1 пассажира (без учета НДС), руб. | Тариф на перевозку 1 кг платного багажа сверх установленной нормы (без учета НДС), руб. |
|---|---|---|---|
| 1 | 2 | 3 | 4 |
| 1 | Амгу-Агзу | 1450 | 40 |
| 2 | Амгу-Единка | 1085 | 30 |
| 3 | Амгу-Самарга | 1190 | 32 |
| 4 | Амгу-Светлая | 655 | 18 |
| 5 | Амгу-Усть-Соболевка | 400 | 13 |
| 6 | Амгу-Максимовка | 290 | 10 |
| 7 | Единка-Самарга | 210 | 8 |
| 8 | Единка-Агзу | 470 | 15 |
| 9 | Самарга-Агзу | 340 | 11 |
| 10 | Максимовка-Светлая | 540 | 16 |
| 11 | Максимовка-Усть Соболевка | 200 | 8 |
| 12 | Максимовка-Единка | 880 | 27 |
| 13 | Максимовка-Самарга | 990 | 29 |
| 14 | Максимовка-Агзу | 1250 | 38 |
| 15 | Светлая-Единка | 565 | 17 |
| 16 | Светлая-Самарга | 625 | 19 |
| 17 | Светлая-Агзу | 880 | 27 |
| 18 | Терней-Амгу | 825 | 25 |
| 19 | Терней-Светлая | 1560 | 47 |
| 20 | Терней-Единка | 1860 | 56 |
| 21 | Терней-Самарга | 1920 | 58 |
| 22 | Терней-Агзу | 2030 | 60 |
| 23 | Терней-Усть-Соболевка | 1145 | 35 |
| 24 | Терней-Максимовка | 990 | 29 |
| 25 | Усть-Соболевка-Светлая | 340 | 11 |
| 26 | Усть-Соболевка-Единка | 820 | 25 |
| 27 | Усть-Соболевка-Самарга | 920 | 27 |
| 28 | Усть-Соболевка-Агзу | 1250 | 37 |
| 29 | Владивосток-Кавалерово | 1920 | 58 |
| 30 | Владивосток-Пластун | 2330 | 71 |
| 31 | Владивосток-Терней | 2680 | 80 |
| 32 | Владивосток-Дальнереченск | 1665 | 50 |
| 37 | Владивосток-Дальнегорск | 2320 | 71 |
| 38 | Владивосток-Преображенье | 1580 | 47 |
| 39 | Дальнереченск - Восток | 1350 | 41 |
| 40 | Дальнереченск-Олон | 1165 | 34 |
| 41 | Олон-Охотничий | 1165 | 34 |
| 42 | Охотничий-Единка | 1165 | 34 |
| 44 | Дальнереченск-Охотничий | 2330 | 70 |
| 45 | Дальнереченск-Единка | 3495 | 105 |
| 46 | Дальнереченск-Самарга | 3700 | 111 |
| 47 | Олон-Единка | 2330 | 70 |
| 48 | Олон-Самарга | 2545 | 76 |
| 49 | Охотничий-Самарга | 1380 | 41 |

Примечание:

1.Социальный тариф – тариф, установленный ниже уровня экономически обоснованного тарифа в целях обеспечения доступности для населения Приморского края услуг организаций, осуществляющих воздушные перевозки на местных авиалиниях, включая местности Приморского края, приравненные к районам Крайнего Севера.

2.Норма бесплатного провоза багажа вертолетом МИ-8, самолетами АН-2, DHC-6 – 10 кг.

*Директор департамента по тарифам Приморского края В.А. Малюшицкий*

ДЕПАРТАМЕНТ ПО ТАРИФАМ ПРИМОРСКОГО КРАЯ

## ПОСТАНОВЛЕНИЕ № 65/6

19 декабря 2019 года г. Владивосток

**Об установлении тарифов на перевозки пассажиров железнодорожным транспортом в пригородном сообщении на территории Приморского края**

В соответствии с постановлением Правительства Российской Федерации от 07 марта 1995 года № 239 «О мерах по упорядочению государственного регулирования цен (тарифов)», Положением о департаменте по тарифам Приморского края, утвержденным постановлением Администрации Приморского края от 14 февраля 2019 года № 85-па «Об утверждении Положения о департаменте по тарифам Приморского края», решением правления департамента по тарифам Приморского края от 19 декабря 2019 года № 66 департамент по тарифам Приморского края

ПОСТАНОВЛЯЕТ:

1. Установить тариф в сфере железнодорожных перевозок пассажиров в пригородном сообщении моторвагонным подвижным составом на территории Приморского края в размере 36 рублей 98 копеек за 10 пассажиро-километров за 1 поездку.
2. Установить тариф в сфере железнодорожных перевозок пассажиров в пригородном сообщении вагонами локомотивной тяги на территории Приморского края в размере 218 рублей 84 копейки за 10 пассажиро-километров за 1 поездку.
3. Установленные настоящим постановлением тарифы в сфере железнодорожных перевозок пассажиров в пригородном сообщении на территории Приморского края является экономически обоснованными.
4. Признать утратившим силу постановление департамента по тарифам Приморского края от 26 декабря 2018 года № 72/36 «Об установлении тарифа на перевозки пассажиров железнодорожным транспортом в пригородном сообщении на территории Приморского края».
5. Настоящее постановление вступает в силу с 01 января 2020 года.

*Директор департамента по тарифам Приморского края В.А. Малюшицкий*

ДЕПАРТАМЕНТ ПО ТАРИФАМ ПРИМОРСКОГО КРАЯ

## ПОСТАНОВЛЕНИЕ № 65/7

19 декабря 2019 года г. Владивосток

**Об установлении тарифа на перевозки пассажиров железнодорожным транспортом в скорых пригородных электропоездах в пригородном сообщении на территории Приморского края**

В соответствии с постановлением Правительства Российской Федерации от 07 марта 1995 года № 239 «О мерах по упорядочению государственного регулирования цен (тарифов)», Положением о департаменте по тарифам Приморского края, утвержденным постановлением Администрации Приморского края от 14 февраля 2019 года № 85-па «Об утверждении Положения о департаменте по тарифам Приморского края», решением правления департамента по тарифам Приморского края от 19 декабря 2019 года № 66 департамент по тарифам Приморского края

ПОСТАНОВЛЯЕТ:

1. Установить тариф в сфере железнодорожных перевозок пассажиров моторвагонным подвижным составом в скорых пригородных электропоездах в пригородном сообщении на территории Приморского края в размере 45 рублей 93 копейки за 10 пассажиро-километров за 1 поездку.
2. Установленный настоящим постановлением тариф в сфере железнодорожных перевозок пассажиров в скорых пригородных электропоездах в пригородном сообщении на территории Приморского края является экономически обоснованным.
3. Признать утратившим силу постановление департамента по тарифам Приморского края от 26 декабря 2018 года № 72/37 «Об установлении тарифа в сфере железнодорожных перевозок пассажиров в скорых пригородных электропоездах в пригородном сообщении на территории Приморского края».
4. Настоящее постановление вступает в силу с 01 января 2020 года.

*Директор департамента по тарифам Приморского края В.А. Малюшицкий*

ДЕПАРТАМЕНТ ПО ТАРИФАМ ПРИМОРСКОГО КРАЯ

## ПОСТАНОВЛЕНИЕ № 65/8

19 декабря 2019 года г. Владивосток

**Об утверждении предельных розничных цен на сжиженный газ, реализуемый населению, а также жилищно-эксплуатационным организациям, организациям, управляющим многоквартирными домами, жилищно-строительным кооперативам и товариществам собственников жилья для бытовых нужд населения (кроме газа для арендаторов нежилых помещений в жилых домах и газа для заправки автотранспортных средств) обществом с ограниченной ответственностью «Управляющая компания Радуга»**

В соответствии с постановлением Правительства Российской Федерации от 29 декабря 2000 года № 1021 «О государственном регулировании цен на газ, тарифов на услуги по его транспортировке и платы за технологическое присоединение газоиспользующего оборудования к газораспределительным сетям на территории Российской Федерации», утвержденного постановлением Администрации Приморского края от 14 февраля 2019 года № 85-па «Об утверждении Положения о департаменте по тарифам Приморского края», решением правления департамента по тарифам Приморского края от 05 декабря 2019 года № 66 департамент по тарифам Приморского края

ПОСТАНОВЛЯЕТ:

1. Утвердить и ввести в действие с 30 декабря 2019 года по 29 декабря 2020 года включительно для общества с ограниченной ответственностью «Управляющая компания Радуга» розничные цены на сжиженный газ, реализуемый населению, а также жилищно-эксплуатационным организациям, организациям, управляющим многоквартирными домами, жилищно-строительным кооперативам и товариществам собственников жилья для бытовых нужд населения (кроме газа для арендаторов нежилых помещений в жилых домах и газа для заправки автотранспортных средств):

- сжиженный из групповых газовых резервуарных установок — 52 руб. 36 коп. за 1 килограмм или 124 руб. 62 коп. за 1 кубический метр.

2. Настоящее постановление вступает в силу со дня его официального опубликования.

*Директор департамента по тарифам Приморского края В.А. Малюшицкий*

ДЕПАРТАМЕНТ ПО ТАРИФАМ ПРИМОРСКОГО КРАЯ

## ПОСТАНОВЛЕНИЕ № 65/9

19 декабря 2019 года г. Владивосток

**Об установлении максимального уровня розничных цен на сжиженный газ, реализуемый из групповых газовых резервуарных установок для бытовых нужд населения, проживающего на территории Приморского края, владеющего (пользующегося) на законных основаниях жилыми помещениями в многоквартирных домах, в которых отсутствует централизованное теплоснабжение, и потребляющего коммунальную услугу по газоснабжению сжиженным газом в период отопительного сезона**

В соответствии с Федеральным законом от 27 июля 2010 года № 190-ФЗ «О теплоснабжении», Законом Приморского края от 19 июня 2015 года № 640-КЗ «О льготном тарифе на тепловую энергию (мощность) на территории Приморского края и о внесении изменений в Закон Приморского края «О защите прав граждан в жилищно-коммунальной сфере», Положением о департаменте по тарифам Приморского края, утвержденным постановлением Администрации Приморского края от 14 февраля 2019 года № 85-па «Об утверждении Положения о департаменте по тарифам Приморского края», решения правления департамента по тарифам Приморского края от 19 декабря 2019 года № 66 департамент по тарифам Приморского края

ПОСТАНОВЛЯЕТ:

1. Установить максимальный уровень розничных цен на сжиженный газ, реализуемый из групповых газовых резервуарных установок для бытовых нужд населения, проживающего на территории Приморского края, владеющего (пользующегося) на законных основаниях жилыми помещениями в многоквартирных домах, в которых отсутствует централизованное теплоснабжение, и потребляющего коммунальную услугу по газоснабжению сжиженным газом в период отопительного сезона, в следующем размере (без учета НДС):

С 01 января 2020 года по 30 июня 2020 года:
- 43,62 рублей за 1 кубический метр;
- 18,33 рублей за 1 килограмм.

С 01 июля 2020 года по 31 декабря 2020 года:
- 45,41 рублей за 1 кубический метр;
- 19,08 рублей за 1 килограмм.

2. Настоящее постановление вступает в силу с 1 января 2020 года.

*Директор департамента по тарифам Приморского края В.А. Малюшицкий*

ДЕПАРТАМЕНТ ПО ТАРИФАМ ПРИМОРСКОГО КРАЯ

## ПОСТАНОВЛЕНИЕ № 65/14

19 декабря 2019 года г. Владивосток

**О внесении изменений в постановление департамента по тарифам Приморского края от 20 декабря 2017 года № 73/1 «Об утверждении производственных программ и об установлении долгосрочных параметров регулирования и тарифов на горячую воду (закрытая система) для потребителей федерального государственного бюджетного учреждения «Центральное жилищно-коммунальное управление» Министерства обороны Российской Федерации, находящихся на территории Приморского края»**

Руководствуясь Федеральным законом от 07 декабря 2011 года № 416-ФЗ «О водоснабжении и водоотведении», постановлением Правительства Российской Федерации от 13 мая 2013 года № 406 «О государственном регулировании тарифов в сфере водоснабжения и водоотведения», на основании Положения о департаменте по тарифам Приморского края, утвержденного постановлением Администрации Приморского края от 14 февраля 2019 года № 85-па «Об утверждении Положения о департаменте по тарифам Приморского края», решения правления департамента по тарифам Приморского края от 19 декабря 2019 года № 66 департамент по тарифам Приморского края

ПОСТАНОВЛЯЕТ:

1. Внести изменения в приложения №№ 1-17, 19 к постановлению департамента по тарифам Приморского края от 20 декабря 2017 года № 73/1 «Об утверждении производственных программ и об установлении долгосрочных параметров регулирования и тарифов на горячую воду (закрытая система) для потребителей федерального государственного бюджетного учреждения «Центральное жилищно-коммунальное управление» Министерства обороны Российской Федерации, находящихся на территории Приморского края» (в редакции постановлений департамента по тарифам Приморского края от 20 февраля 2018 года № 9/4, от 20 декабря 2018 года № 70/12, от 03 октября 2019 года № 42/12) (далее – постановление), изложив их в новой редакции (прилагаются).

2. Внести изменения в наименование приложения № 18 «Долгосрочные параметры регулирования тарифов, определяемые на долгосрочный период регулирования при формировании тарифов на горячую воду (закрытая система) для потребителей федерального государственного бюджетного учреждения «Центральное жилищно-коммунальное управление» Министерства обороны Российской Федерации, находящихся на территории Приморского края» к постановлению, заменив слова «Чугуевское сельское поселение Чугуевский муниципальный район (котельная № 152, в/г 2)» на слова «Чугуевский муниципальный округ (котельная № 152, в/г 2)».

3. Настоящее постановление вступает в силу со дня его официального опубликования.

*Директор департамента по тарифам Приморского края В.А. Малюшицкий*

Приложение № 1
к постановлению
департамента по тарифам Приморского края
от 19 декабря 2019 года № 65/14

Приложение № 1
к постановлению
департамента по тарифам Приморского края
от 20 декабря 2017 года № 73/1

**Производственная программа федерального государственного бюджетного учреждения «Центральное жилищно-коммунальное управление» Министерства обороны Российской Федерации, осуществляющего деятельность в сфере горячего водоснабжения (закрытая система) на территории Артемовского городского округа, на период с 01.01.2018 по 31.12.2020**

### ПАСПОРТ ПРОИЗВОДСТВЕННОЙ ПРОГРАММЫ

| | |
|---|---|
| Наименование программы | Производственная программа в сфере горячего водоснабжения (закрытая система) ФГБУ «ЦЖКУ» Минобороны России на период с 01.01.2018 по 31.12.2020 (далее по тексту – производственная программа) |
| Наименование регулируемой организации, в отношении которой разрабатывается производственная программа, ее местонахождение | ФГБУ «ЦЖКУ» Минобороны России (ОГРН 1027700430889, ИНН 7729314745); Спартаковская улица, дом 2 Б, город Москва, 105005 |
| Наименование уполномоченного органа, утвердившего производственную программу, его местонахождение | Департамент по тарифам Приморского края; ул. Алеутская, д. 45 а, город Владивосток, 690110 |
| Период реализации производственной программы | с 01.01.2018 по 31.12.2020 |

1. Перечень плановых мероприятий по ремонту объектов централизованных систем горячего водоснабжения, мероприятий, направленных на улучшение качества питьевой воды, мероприятий по энергосбережению и повышению энергетической эффективности, график их реализации

Мероприятий нет.

2. Планируемый объем подачи воды

| № п/п | Период долгосрочного периода регулирования | Объем подачи воды, тыс. куб. м |
|---|---|---|
| 1 | с 01.01.2018 по 31.12.2018 | 4,95 |
| 2 | с 01.01.2019 по 31.12.2019 | 4,95 |
| 3 | с 01.01.2020 по 31.12.2020 | 4,95 |

3. Объем финансовых потребностей, необходимых для реализации производственной программы

| № п/п | Период долгосрочного периода регулирования | Объем финансовых потребностей, тыс. руб. |
|---|---|---|
| 1 | с 01.01.2018 по 31.12.2018 | 334,84 |
| 2 | с 01.01.2019 по 31.12.2019 | 349,20 |
| 3 | с 01.01.2020 по 31.12.2020 | 353,02 |

4. График реализации мероприятий производственной программы

Реализация мероприятий производственной программы запланирована с 01.01.2018 по 31.12.2020.

5. Плановые значения показателей надежности, качества, энергетической эффективности объектов централизованных систем горячего водоснабжения

| № п/п | Наименование показателя | Единица измерения | Плановые значения показателей | | |
|---|---|---|---|---|---|
| | | | 2018 | 2019 | 2020 |
| Показатели качества горячей воды | | | | | |
| 1.1. | Доля проб горячей воды в тепловой сети или в сети горячего водоснабжения, не соответствующих установленным требованиям по температуре, в общем объеме проб, отобранных по результатам производственного контроля качества горячей воды, % | % | 0 | 0 | 0 |
| 1.2. | Доля проб горячей воды в тепловой сети или в сети горячего водоснабжения, не соответствующих установленным требованиям (за исключением температуры), в общем объеме проб, отобранных по результатам производственного контроля качества горячей воды, % | % | 0 | 0 | 0 |
| Показатель надежности и бесперебойности водоснабжения | | | | | |
| 2.1. | Количество перерывов в подаче воды, возникших в результате аварий, повреждений и иных технологических нарушений на объектах централизованной системы водоснабжения, в расчете на протяженность водопроводной сети в год | ед./км | 0 | 0 | 0 |
| Показатели энергетической эффективности | | | | | |
| 3.1. | Доля потерь воды в централизованных системах водоснабжения при транспортировке в общем объеме воды, поданной в водопроводную сеть | % | 0 | 0 | 0 |
| 3.2. | Удельное количество тепловой энергии, расходуемое на подогрев горячей воды | Гкал/ куб. м | 0,028829 | 0,030575 | 0,030775 |

6. Расчет эффективности производственной программы

| № п/п | Наименование показателя | Динамика изменения, % | |
|---|---|---|---|
| | | 2018/2017 | 2019/2018 |
| 1. Показатели качества горячей воды | | | |
| 1.1. | Доля проб горячей воды в тепловой сети или в сети горячего водоснабжения, не соответствующих установленным требованиям по температуре, в общем объеме проб, отобранных по результатам производственного контроля качества горячей воды, % | 100 | 100 |
| 1.2. | Доля проб горячей воды в тепловой сети или в сети горячего водоснабжения, не соответствующих установленным требованиям (за исключением температуры), в общем объеме проб, отобранных по результатам производственного контроля качества горячей воды, % | 100 | 100 |
| 2. Показатель надежности и бесперебойности водоснабжения | | | |
| 2.1. | Количество перерывов в подаче воды, возникших в результате аварий, повреждений и иных технологических нарушений на объектах централизованной системы водоснабжения, в расчете на протяженность водопроводной сети в год | 100 | 100 |
| 3. Показатели энергетической эффективности | | | |
| 3.1. | Доля потерь воды в централизованных системах водоснабжения при транспортировке в общем объеме воды, поданной в водопроводную сеть | 100 | 100 |
| 3.2. | Удельный расход электрической энергии, потребляемой в технологическом процессе подготовки и транспортировки питьевой воды, на единицу объема воды | 100 | 100 |
| 4. Расходы на реализацию производственной программы | | | |
| 4.1. | Объем финансовых потребностей | 104,29 | 104,13 |

7. Отчет об исполнении производственной программы за истекший период регулирования

| № п/п | Наименование показателей | Текущий отчетный период с 01.01.2018 г. по 31.12.2018 г. |
|---|---|---|
| 1.Обеспечение объемов производства товаров (оказания услуг) | | |
| 1.1. | Объем поднятой воды (тыс.куб. м) | 3,868 |
| 1.2. | Объем реализации (тыс.куб.м) | 0,062 |
| | в т.ч. - населению | 0,062 |
| | - бюджетным организациям | 3,8 |
| | - прочим потребителям | - |
| 1.3. | Объем потерь (тыс.куб.м) | 0,006 |
| 1.4. | Объем отпуска в сеть (тыс.куб.м) | 3,868 |
| 1.5. | Справочно: расходы на собственные технологические нужды системы водоснабжения (тыс. куб. м) | - |
| | расходы воды на хозяйственно-бытовые нужды (тыс.куб.м) | - |
| | Протяженность сетей (всех видов в однотрубном представлении), (км) | - |
| 1.6. | Удельное водопотребление (куб.м/чел) | 2,6 |
| | Численность населения, пользующихся услугами данной организации (чел.) | 2 |
| 2.Показатели качества питьевой воды | | |
| 2.1. | Доля проб питьевой воды, подаваемой с источников водоснабжения в распределительную водопроводную сеть, не соответствующих установленным требованиям, в общем объеме проб, % | - |
| 2.2. | Доля проб питьевой воды в распределительной водопроводной сети, не соответствующих установленным требованиям, в общем объеме проб, % | - |

| | | |
|---|---|---|
| 3. Показатели надежности и бесперебойности оказываемых услуг | | |
| 3.1. | Аварийность систем коммунальной инфраструктуры (ед./км) | - |
| | Количество аварий на системах коммунальной инфраструктуры (ед.) | - |
| 3.2. | Продолжительность (бесперебойность) поставки товаров и услуг (час./день) | 24 |
| | Количество часов предоставления услуг в отчетном периоде (часов) | 3528 |
| 3.3. | Удельный вес сетей, нуждающихся в замене (%) | - |
| | Протяженность сетей, нуждающихся в замене (км): | - |
| 4. Показатели энергетической эффективности | | |
| 4.1. | Доля потерь воды в централизованных системах водоснабжения при транспортировке в общем объеме воды, поданной в водопроводную сеть, % | 0,16 |
| 4.2. | Удельный расход электрической энергии, потребляемой в технологическом процессе подготовки питьевой воды, на единицу объема воды, отпускаемой в сеть, кВт*ч/куб. м | - |
| 4.3. | Удельный расход электрической энергии, потребляемой в технологическом процессе транспортировки питьевой воды, на единицу объема транспортируемой воды, кВт*ч/куб. м | - |

8. Мероприятия, направленные на повышение качества обслуживания абонентов
Мероприятий нет.

*Директор департамента по тарифам Приморского края В.А. Малюшицкий*

Приложение № 2
к постановлению
департамента по тарифам Приморского края
от 19 декабря 2019 года № 65/14

| № п/п | Наименование показателя | Динамика изменения, % | |
|---|---|---|---|
| | | 2018/2017 | 2019/2018 |
| **1. Показатели качества горячей воды** | | | |
| 1.1. | Доля проб горячей воды в тепловой сети или в сети горячего водоснабжения, не соответствующих установленным требованиям по температуре, в общем объеме проб, отобранных по результатам производственного контроля качества горячей воды, % | 100 | 100 |
| 1.2. | Доля проб горячей воды в тепловой сети или в сети горячего водоснабжения, не соответствующих установленным требованиям (за исключением температуры), в общем объеме проб, отобранных по результатам производственного контроля качества горячей воды, % | 100 | 100 |
| **2. Показатель надежности и бесперебойности водоснабжения** | | | |
| 2.1. | Количество перерывов в подаче воды, возникших в результате аварий, повреждений и иных технологических нарушений на объектах централизованной системы водоснабжения, в расчете на протяженность водопроводной сети в год | 100 | 100 |
| **3. Показатели энергетической эффективности** | | | |
| 3.1. | Доля потерь воды в централизованных системах водоснабжения при транспортировке в общем объеме воды, поданной в водопроводную сеть | 100 | 100 |
| 3.2. | Удельный расход электрической энергии, потребляемой в технологическом процессе подготовки и транспортировки питьевой воды, на единицу объема воды | 100 | 100 |
| **4. Расходы на реализацию производственной программы** | | | |
| 4.1. | Объем финансовых потребностей | 104,32 | 104,31 |

7. Отчет об исполнении производственной программы за истекший период регулирования

| № п/п | Наименование показателей | Текущий отчетный период с 01.01.2018 г. по 31.12.2018 г. |
|---|---|---|
| 1.Обеспечение объемов производства товаров (оказания услуг) | | |
| 1.1. | Объем поднятой воды (тыс.куб. м) | 3,876 |
| 1.2. | Объем реализации (тыс.куб.м) | 1,058 |
| | в т.ч. - населению | 1,058 |
| | - бюджетным организациям | 2,806 |
| | - прочим потребителям | - |
| 1.3. | Объем потерь (тыс.куб.м) | 0,012 |
| 1.4. | Объем отпуска в сеть (тыс.куб.м) | 3,876 |
| 1.5. | Справочно: расходы на собственные технологические нужды системы водоснабжения (тыс. куб. м) | - |
| | расходы воды на хозяйственно-бытовые нужды (тыс.куб.м) | - |
| | Протяженность сетей (всех видов в однотрубном представлении), (км) | - |
| 1.6. | Удельное водопотребление (куб.м/чел) | 3,67 |
| | Численность населения, пользующихся услугами данной организации (чел.) | 24 |
| 2.Показатели качества питьевой воды | | |
| 2.1. | Доля проб питьевой воды, подаваемой с источников водоснабжения в распределительную водопроводную сеть, не соответствующих установленным требованиям, в общем объеме проб, % | - |
| 2.2. | Доля проб питьевой воды в распределительной водопроводной сети, не соответствующих установленным требованиям, в общем объеме проб, % | - |
| 3. Показатели надежности и бесперебойности оказываемых услуг | | |
| 3.1. | Аварийность систем коммунальной инфраструктуры (ед./км) | - |
| | Количество аварий на системах коммунальной инфраструктуры (ед.) | - |
| 3.2. | Продолжительность (бесперебойность) поставки товаров и услуг (час./день) | 24 |
| | Количество часов предоставления услуг в отчетном периоде (часов) | 3528 |
| 3.3. | Удельный вес сетей, нуждающихся в замене (%) | - |
| | Протяженность сетей, нуждающихся в замене (км): | - |
| 4. Показатели энергетической эффективности | | |
| 4.1. | Доля потерь воды в централизованных системах водоснабжения при транспортировке в общем объеме воды, поданной в водопроводную сеть, % | 0,31 |
| 4.2. | Удельный расход электрической энергии, потребляемой в технологическом процессе подготовки питьевой воды, на единицу объема воды, отпускаемой в сеть, кВт*ч/куб. м | - |
| 4.3. | Удельный расход электрической энергии, потребляемой в технологическом процессе транспортировки питьевой воды, на единицу объема транспортируемой воды, кВт*ч/куб. м | - |

8. Мероприятия, направленные на повышение качества обслуживания абонентов
Мероприятий нет.

*Директор департамента по тарифам Приморского края В.А. Малюшицкий*

Приложение № 2
к постановлению
департамента по тарифам Приморского края
от 20 декабря 2017 года № 73/1

**Производственная программа федерального государственного бюджетного учреждения «Центральное жилищно-коммунальное управление» Министерства обороны Российской Федерации, осуществляющего деятельность в сфере горячего водоснабжения (закрытая система) на территории Духовского сельского поселения Спасского муниципального района,на период с 01.01.2018 по 31.12.2020**

## ПАСПОРТ ПРОИЗВОДСТВЕННОЙ ПРОГРАММЫ

| | |
|---|---|
| Наименование программы | Производственная программа в сфере горячего водоснабжения (закрытая система) ФГБУ «ЦЖКУ» Минобороны России на период с 01.01.2018 по 31.12.2020 (далее по тексту – производственная программа) |
| Наименование регулируемой организации, в отношении которой разрабатывается производственная программа, ее местонахождение | ФГБУ «ЦЖКУ» Минобороны России (ОГРН 1027700430889, ИНН 7729314745); Спартаковская улица, дом 2 Б, город Москва, 105005 |
| Наименование уполномоченного органа, утвердившего производственную программу, его местонахождение | Департамент по тарифам Приморского края; ул. Алеутская, д. 45 а, город Владивосток, 690110 |
| Период реализации производственной программы | с 01.01.2018 по 31.12.2020 |

1. Перечень плановых мероприятий по ремонту объектов централизованных систем горячего водоснабжения, мероприятий, направленных на улучшение качества питьевой воды, мероприятий по энергосбережению и повышению энергетической эффективности, график их реализации
Мероприятий нет.

2. Планируемый объем подачи воды

| № п/п | Период долгосрочного периода регулирования | Объем подачи воды, тыс. куб. м |
|---|---|---|
| 1 | с 01.01.2018 по 31.12.2018 | 5,32 |
| 2 | с 01.01.2019 по 31.12.2019 | 5,32 |
| 3 | с 01.01.2020 по 31.12.2020 | 5,32 |

3. Объем финансовых потребностей, необходимых для реализации производственной программы

| № п/п | Период долгосрочного периода регулирования | Объем финансовых потребностей, тыс. руб. |
|---|---|---|
| 1 | с 01.01.2018 по 31.12.2018 | 441,73 |
| 2 | с 01.01.2019 по 31.12.2019 | 460,83 |
| 3 | с 01.01.2020 по 31.12.2020 | 479,61 |

4. График реализации мероприятий производственной программы
Реализация мероприятий производственной программы запланирована с 01.01.2018 по 31.12.2020.

5. Плановые значения показателей надежности, качества, энергетической эффективности объектов централизованных систем горячего водоснабжения

| № п/п | Наименование показателя | Единица измерения | Плановые значения показателей | | |
|---|---|---|---|---|---|
| | | | 2018 | 2019 | 2020 |
| Показатели качества горячей воды | | | | | |
| 1.1. | Доля проб горячей воды в тепловой сети или в сети горячего водоснабжения, не соответствующих установленным требованиям по температуре, в общем объеме проб, отобранных по результатам производственного контроля качества горячей воды, % | % | 0 | 0 | 0 |
| 1.2. | Доля проб горячей воды в тепловой сети или в сети горячего водоснабжения, не соответствующих установленным требованиям (за исключением температуры), в общем объеме проб, отобранных по результатам производственного контроля качества горячей воды, % | % | 0 | 0 | 0 |
| Показатель надежности и бесперебойности водоснабжения | | | | | |
| 2.1. | Количество перерывов в подаче воды, возникших в результате аварий, повреждений и иных технологических нарушений на объектах централизованной системы водоснабжения, в расчете на протяженность водопроводной сети в год | ед./км | 0 | 0 | 0 |
| Показатели энергетической эффективности | | | | | |
| 3.1. | Доля потерь воды в централизованных системах водоснабжения при транспортировке в общем объеме воды, поданной в водопроводную сеть | % | 0 | 0 | 0 |
| 3.2. | Удельное количество тепловой энергии, расходуемое на подогрев горячей воды | Гкал/куб. м | 0,051742 | 0,051742 | 0,051742 |

6. Расчет эффективности производственной программы

Приложение № 3
к постановлению
департамента по тарифам Приморского края
от 19 декабря 2019 года № 65/14

Приложение № 3
к постановлению
департамента по тарифам Приморского края
от 20 декабря 2017 года № 73/1

**Производственная программа федерального государственного бюджетного учреждения «Центральное жилищно-коммунальное управление» Министерства обороны Российской Федерации, осуществляющего деятельность в сфере горячего водоснабжения (закрытая система) на территории Лесозаводского городского округа, на период с 01.01.2018 по 31.12.2020**

## ПАСПОРТ ПРОИЗВОДСТВЕННОЙ ПРОГРАММЫ

| | |
|---|---|
| Наименование программы | Производственная программа в сфере горячего водоснабжения (закрытая система) ФГБУ «ЦЖКУ» Минобороны России на период с 01.01.2018 по 31.12.2020 (далее по тексту – производственная программа) |
| Наименование регулируемой организации, в отношении которой разрабатывается производственная программа, ее местонахождение | ФГБУ «ЦЖКУ» Минобороны России (ОГРН 1027700430889, ИНН 7729314745); Спартаковская улица, дом 2 Б, город Москва, 105005 |
| Наименование уполномоченного органа, утвердившего производственную программу, его местонахождение | Департамент по тарифам Приморского края; ул. Алеутская, д. 45 а, город Владивосток, 690110 |

| | |
|---|---|
| Период реализации производственной программы | с 01.01.2018 по 31.12.2020 |

1. Перечень плановых мероприятий по ремонту объектов централизованных систем горячего водоснабжения, мероприятий, направленных на улучшение качества питьевой воды, мероприятий по энергосбережению и повышению энергетической эффективности, график их реализации

Мероприятий нет.

2. Планируемый объем подачи воды

| № п/п | Период долгосрочного периода регулирования | Объем подачи воды, тыс. куб. м |
|---|---|---|
| 1 | с 01.01.2018 по 31.12.2018 | 28,16 |
| 2 | с 01.01.2019 по 31.12.2019 | 28,16 |
| 3 | с 01.01.2020 по 31.12.2020 | 28,16 |

3. Объем финансовых потребностей, необходимых для реализации производственной программы

| № п/п | Период долгосрочного периода регулирования | Объем финансовых потребностей, тыс. руб. |
|---|---|---|
| 1 | с 01.01.2018 по 31.12.2018 | 3646,04 |
| 2 | с 01.01.2019 по 31.12.2019 | 3804,80 |
| 3 | с 01.01.2020 по 31.12.2020 | 4102,86 |

4. График реализации мероприятий производственной программы

Реализация мероприятий производственной программы запланирована с 01.01.2018 по 31.12.2020.

5. Плановые значения показателей надежности, качества, энергетической эффективности объектов централизованных систем горячего водоснабжения

| № п/п | Наименование показателя | Единица измерения | Плановые значения показателей | | |
|---|---|---|---|---|---|
| | | | 2018 | 2019 | 2020 |
| Показатели качества горячей воды | | | | | |
| 1.1. | Доля проб горячей воды в тепловой сети или в сети горячего водоснабжения, не соответствующих установленным требованиям по температуре, в общем объеме проб, отобранных по результатам производственного контроля качества горячей воды, % | % | 0 | 0 | 0 |
| 1.2. | Доля проб горячей воды в тепловой сети или в сети горячего водоснабжения, не соответствующих установленным требованиям (за исключением температуры), в общем объеме проб, отобранных по результатам производственного контроля качества горячей воды, % | % | 0 | 0 | 0 |
| Показатель надежности и бесперебойности водоснабжения | | | | | |
| 2.1. | Количество перерывов в подаче воды, возникших в результате аварий, повреждений и иных технологических нарушений на объектах централизованной системы водоснабжения, в расчете на протяженность водопроводной сети в год | ед./км | 0 | 0 | 0 |
| Показатели энергетической эффективности | | | | | |
| 3.1. | Доля потерь воды в централизованных системах водоснабжения при транспортировке в общем объеме воды, поданной в водопроводную сеть | % | 0 | 0 | 0 |
| 3.2. | Удельное количество тепловой энергии, расходуемое на подогрев горячей воды | Гкал/куб.м | 0,055160 | 0,0552675 | 0,055160 |

6. Расчет эффективности производственной программы

| № п/п | Наименование показателя | Динамика изменения, % | |
|---|---|---|---|
| | | 2018/2017 | 2019/2018 |
| **1. Показатели качества горячей воды** | | | |
| 1.1. | Доля проб горячей воды в тепловой сети или в сети горячего водоснабжения, не соответствующих установленным требованиям по температуре, в общем объеме проб, отобранных по результатам производственного контроля качества горячей воды, % | 100 | 100 |
| 1.2. | Доля проб горячей воды в тепловой сети или в сети горячего водоснабжения, не соответствующих установленным требованиям (за исключением температуры), в общем объеме проб, отобранных по результатам производственного контроля качества горячей воды, % | 100 | 100 |
| **2. Показатель надежности и бесперебойности водоснабжения** | | | |
| 2.1. | Количество перерывов в подаче воды, возникших в результате аварий, повреждений и иных технологических нарушений на объектах централизованной системы водоснабжения, в расчете на протяженность водопроводной сети в год | 100 | 100 |
| **3. Показатели энергетической эффективности** | | | |
| 3.1. | Доля потерь воды в централизованных системах водоснабжения при транспортировке в общем объеме воды, поданной в водопроводную сеть | 100 | 100 |
| 3.2. | Удельный расход электрической энергии, потребляемой в технологическом процессе подготовки и транспортировки питьевой воды, на единицу объема воды | 100 | 100 |
| **4. Расходы на реализацию производственной программы** | | | |
| 4.1. | Объем финансовых потребностей | 104,35 | 104,36 |

7. Отчет об исполнении производственной программы за истекший период регулирования

| № п/п | Наименование показателей | Текущий отчетный период с 01.01.2018 г. по 31.12.2018 г. |
|---|---|---|
| 1.Обеспечение объемов производства товаров (оказания услуг) | | |
| 1.1. | Объем поднятой воды (тыс.куб. м) | 26,577 |
| 1.2. | Объем реализации (тыс.куб.м) | 25,312 |
| | в т.ч. - населению | 25,312 |
| | - бюджетным организациям | - |
| | - прочим потребителям | - |
| 1.3. | Объем потерь (тыс.куб.м) | 1,265 |
| 1.4. | Объем отпуска в сеть (тыс.куб.м) | 26,577 |
| 1.5. | Справочно: расходы на собственные технологические нужды системы водоснабжения (тыс. куб. м) | - |
| | расходы воды на хозяйственно-бытовые нужды (тыс.куб.м) | - |
| | Протяженность сетей (всех видов в однотрубном представлении), (км) | 1,410 |
| 1.6. | Удельное водопотребление (куб.м/чел) | 3,85 |
| | Численность населения, пользующихся услугами данной организации (чел.) | 548 |
| 2.Показатели качества питьевой воды | | |
| 2.1. | Доля проб питьевой воды, подаваемой с источников водоснабжения в распределительную водопроводную сеть, не соответствующих установленным требованиям, в общем объеме проб, % | - |
| 2.2. | Доля проб питьевой воды в распределительной водопроводной сети, не соответствующих установленным требованиям, в общем объеме проб, % | - |
| 3. Показатели надежности и бесперебойности оказываемых услуг | | |
| 3.1. | Аварийность систем коммунальной инфраструктуры (ед./км) | - |
| | Количество аварий на системах коммунальной инфраструктуры (ед.) | - |
| 3.2. | Продолжительность (бесперебойность) поставки товаров и услуг (час./день) | 24 |
| | Количество часов предоставления услуг в отчетном периоде (часов) | 3528 |
| 3.3. | Удельный вес сетей, нуждающихся в замене (%) | 100 |
| | Протяженность сетей, нуждающихся в замене (км): | 1,410 |
| 4. Показатели энергетической эффективности | | |
| 4.1. | Доля потерь воды в централизованных системах водоснабжения при транспортировке в общем объеме воды, поданной в водопроводную сеть, % | 5 |
| 4.2. | Удельный расход электрической энергии, потребляемой в технологическом процессе подготовки питьевой воды, на единицу объема воды, отпускаемой в сеть, кВт*ч/куб. м | - |
| 4.3. | Удельный расход электрической энергии, потребляемой в технологическом процессе транспортировки питьевой воды, на единицу объема транспортируемой воды, кВт*ч/куб. м | - |

8. Мероприятия, направленные на повышение качества обслуживания абонентов

Мероприятий нет.

*Директор департамента по тарифам Приморского края В.А. Малюшицкий*

Приложение № 4
к постановлению
департамента по тарифам Приморского края
от 19 декабря 2019 года № 65/14

Приложение № 4
к постановлению
департамента по тарифам Приморского края
от 20 декабря 2017 года № 73/1

**Производственная программа федерального государственного бюджетного учреждения «Центральное жилищно-коммунальное управление» Министерства обороны Российской Федерации, осуществляющего деятельность в сфере горячего водоснабжения (закрытая система) на территории Уссурийского городского округа, на период с 01.01.2018 по 31.12.2020**

## ПАСПОРТ ПРОИЗВОДСТВЕННОЙ ПРОГРАММЫ

| | |
|---|---|
| Наименование программы | Производственная программа в сфере горячего водоснабжения (закрытая система) ФГБУ «ЦЖКУ» Минобороны России на период с 01.01.2018 по 31.12.2020 (далее по тексту – производственная программа) |
| Наименование регулируемой организации, в отношении которой разрабатывается производственная программа, ее местонахождение | ФГБУ «ЦЖКУ» Минобороны России (ОГРН 1027700430889, ИНН 7729314745); Спартаковская улица, дом 2 Б, город Москва, 105005 |
| Наименование уполномоченного органа, утвердившего производственную программу, его местонахождение | Департамент по тарифам Приморского края; ул. Алеутская, д. 45 а, город Владивосток, 690110 |
| Период реализации производственной программы | с 01.01.2018 по 31.12.2020 |

1. Перечень плановых мероприятий по ремонту объектов централизованных систем горячего водоснабжения, мероприятий, направленных на улучшение качества питьевой воды, мероприятий по энергосбережению и повышению энергетической эффективности, график их реализации

Мероприятий нет.

2. Планируемый объем подачи воды

| № п/п | Период долгосрочного периода регулирования | Объем подачи воды, тыс. куб. м |
|---|---|---|
| 1 | с 01.01.2018 по 31.12.2018 | 110,76 |
| 2 | с 01.01.2019 по 31.12.2019 | 110,76 |
| 3 | с 01.01.2020 по 31.12.2020 | 110,76 |

3. Объем финансовых потребностей, необходимых для реализации производственной программы

| № п/п | Период долгосрочного периода регулирования | Объем финансовых потребностей, тыс. руб. |
|---|---|---|
| 1 | с 01.01.2018 по 31.12.2018 | 32310,71 |
| 2 | с 01.01.2019 по 31.12.2019 | 33709,72 |
| 3 | с 01.01.2020 по 31.12.2020 | 35119,37 |

4. График реализации мероприятий производственной программы

Реализация мероприятий производственной программы запланирована с 01.01.2018 по 31.12.2020.

5. Плановые значения показателей надежности, качества, энергетической эффективности объектов централизованных систем горячего водоснабжения

| № п/п | Наименование показателя | Единица измерения | Плановые значения показателей | | |
|---|---|---|---|---|---|
| | | | 2018 | 2019 | 2020 |
| Показатели качества горячей воды | | | | | |
| 1.1. | Доля проб горячей воды в тепловой сети или в сети горячего водоснабжения, не соответствующих установленным требованиям по температуре, в общем объеме проб, отобранных по результатам производственного контроля качества горячей воды, % | % | 0 | 0 | 0 |
| 1.2. | Доля проб горячей воды в тепловой сети или в сети горячего водоснабжения, не соответствующих установленным требованиям (за исключением температуры), в общем объеме проб, отобранных по результатам производственного контроля качества горячей воды, % | % | 0 | 0 | 0 |
| Показатель надежности и бесперебойности водоснабжения | | | | | |
| 2.1. | Количество перерывов в подаче воды, возникших в результате аварий, повреждений и иных технологических нарушений на объектах централизованной системы водоснабжения, в расчете на протяженность водопроводной сети в год | ед./км | 0 | 0 | 0 |
| Показатели энергетической эффективности | | | | | |
| 3.1. | Доля потерь воды в централизованных системах водоснабжения при транспортировке в общем объеме воды, поданной в водопроводную сеть | % | 0 | 0 | 0 |
| 3.2. | Удельное количество тепловой энергии, расходуемое на подогрев горячей воды | Гкал/куб.м | 0,0474935 | 0,0475685 | 0,0475685 |

6. Расчет эффективности производственной программы

| № п/п | Наименование показателя | Динамика изменения, % | |
|---|---|---|---|
| | | 2018/2017 | 2019/2018 |
| **1. Показатели качества горячей воды** | | | |
| 1.1. | Доля проб горячей воды в тепловой сети или в сети горячего водоснабжения, не соответствующих установленным требованиям по температуре, в общем объеме проб, отобранных по результатам производственного контроля качества горячей воды, % | 100 | 100 |
| 1.2. | Доля проб горячей воды в тепловой сети или в сети горячего водоснабжения, не соответствующих установленным требованиям (за исключением температуры), в общем объеме проб, отобранных по результатам производственного контроля качества горячей воды, % | 100 | 100 |
| **2. Показатель надежности и бесперебойности водоснабжения** | | | |
| 2.1. | Количество перерывов в подаче воды, возникших в результате аварий, повреждений и иных технологических нарушений на объектах централизованной системы водоснабжения, в расчете на протяженность водопроводной сети в год | 100 | 100 |
| **3. Показатели энергетической эффективности** | | | |
| 3.1. | Доля потерь воды в централизованных системах водоснабжения при транспортировке в общем объеме воды, поданной в водопроводную сеть | 100 | 100 |
| 3.2. | Удельный расход электрической энергии, потребляемой в технологическом процессе подготовки и транспортировки питьевой воды, на единицу объема воды | 100 | 100 |
| **4. Расходы на реализацию производственной программы** | | | |
| 4.1. | Объем финансовых потребностей | 104,33 | 104,40 |

7. Отчет об исполнении производственной программы за истекший период регулирования

| № п/п | Наименование показателей | Текущий отчетный период с 01.01.2018 г. по 31.12.2018 г. |
|---|---|---|
| 1.Обеспечение объемов производства товаров (оказания услуг) | | |
| 1.1. | Объем поднятой воды (тыс.куб. м) | 4840,83 |
| 1.2. | Объем реализации (тыс.куб.м) | 2,003 |
| | в т.ч. - населению | - |
| | - бюджетным организациям | 2,837 |
| | - прочим потребителям | 2,003 |
| 1.3. | Объем потерь (тыс.куб.м) | 0,066 |
| 1.4. | Объем отпуска в сеть (тыс.куб.м) | 4840,83 |
| 1.5. | Справочно:<br>расходы на собственные технологические нужды системы водоснабжения (тыс. куб. м) | - |
| | расходы воды на хозяйственно-бытовые нужды (тыс.куб.м) | - |
| | Протяженность сетей (всех видов в однотрубном представлении), (км) | 0,810 |
| 1.6. | Удельное водопотребление (куб.м/чел) | - |
| | Численность населения, пользующихся услугами данной организации (чел.) | - |
| 2.Показатели качества питьевой воды | | |
| 2.1. | Доля проб питьевой воды, подаваемой с источников водоснабжения в распределительную водопроводную сеть, не соответствующих установленным требованиям, в общем объеме проб, % | - |
| 2.2. | Доля проб питьевой воды в распределительной водопроводной сети, не соответствующих установленным требованиям, в общем объеме проб, % | - |
| 3. Показатели надежности и бесперебойности оказываемых услуг | | |
| 3.1. | Аварийность систем коммунальной инфраструктуры (ед./км) | - |
| | Количество аварий на системах коммунальной инфраструктуры (ед.) | - |
| 3.2. | Продолжительность (бесперебойность) поставки товаров и услуг (час./день) | 24 |
| | Количество часов предоставления услуг в отчетном периоде (часов) | 3528 |
| 3.3. | Удельный вес сетей, нуждающихся в замене (%) | 100 |
| | Протяженность сетей, нуждающихся в замене (км): | 0,810 |
| 4. Показатели энергетической эффективности | | |
| 4.1. | Доля потерь воды в централизованных системах водоснабжения при транспортировке в общем объеме воды, поданной в водопроводную сеть, % | 1,36 |
| 4.2. | Удельный расход электрической энергии, потребляемой в технологическом процессе подготовки питьевой воды, на единицу объема воды, отпускаемой в сеть, кВт*ч/куб. м | - |
| 4.3. | Удельный расход электрической энергии, потребляемой в технологическом процессе транспортировки питьевой воды, на единицу объема транспортируемой воды, кВт*ч/куб. м | - |

8. Мероприятия, направленные на повышение качества обслуживания абонентов
Мероприятий нет.

*Директор департамента по тарифам Приморского края В.А. Малюшицкий*

Приложение № 5
к постановлению
департамента по тарифам Приморского края
от 19 декабря 2019 года № 65/14

Приложение № 5
к постановлению
департамента по тарифам Приморского края
от 20 декабря 2017 года № 73/1

**Производственная программа федерального государственного бюджетного учреждения «Центральное жилищно-коммунальное управление» Министерства обороны Российской Федерации, осуществляющего деятельность в сфере горячего водоснабжения (закрытая система) на территории Горноключевского городского поселения Кировского муниципального района, на период с 01.01.2018 по 31.12.2020**

## ПАСПОРТ ПРОИЗВОДСТВЕННОЙ ПРОГРАММЫ

| | |
|---|---|
| Наименование программы | Производственная программа в сфере горячего водоснабжения (закрытая система) ФГБУ «ЦЖКУ» Минобороны России на период с 01.01.2018 по 31.12.2020 (далее по тексту – производственная программа) |
| Наименование регулируемой организации, в отношении которой разрабатывается производственная программа, ее местонахождение | ФГБУ «ЦЖКУ» Минобороны России (ОГРН 1027700430889, ИНН 7729314745); Спартаковская улица, дом 2 Б, город Москва, 105005 |
| Наименование уполномоченного органа, утвердившего производственную программу, его местонахождение | Департамент по тарифам Приморского края; ул. Алеутская, д. 45 а, город Владивосток, 690110 |
| Период реализации производственной программы | с 01.01.2018 по 31.12.2020 |

1. Перечень плановых мероприятий по ремонту объектов централизованных систем горячего водоснабжения, мероприятий, направленных на улучшение качества питьевой воды, мероприятий по энергосбережению и повышению энергетической эффективности, график их реализации
Мероприятий нет.

2. Планируемый объем подачи воды

| № п/п | Период долгосрочного периода регулирования | Объем подачи воды, тыс. куб. м |
|---|---|---|
| 1 | с 01.01.2018 по 31.12.2018 | 51,58 |
| 2 | с 01.01.2019 по 31.12.2019 | 51,58 |
| 3 | с 01.01.2020 по 31.12.2020 | 51,58 |

3. Объем финансовых потребностей, необходимых для реализации производственной программы

| № п/п | Период долгосрочного периода регулирования | Объем финансовых потребностей, тыс. руб. |
|---|---|---|
| 1 | с 01.01.2018 по 31.12.2018 | 8314,39 |
| 2 | с 01.01.2019 по 31.12.2019 | 8674,65 |
| 3 | с 01.01.2020 по 31.12.2020 | 9030,90 |

4. График реализации мероприятий производственной программы
Реализация мероприятий производственной программы запланирована с 01.01.2018 по 31.12.2020.

5. Плановые значения показателей надежности, качества, энергетической эффективности объектов централизованных систем горячего водоснабжения

| № п/п | Наименование показателя | Единица измерения | Плановые значения показателей | | |
|---|---|---|---|---|---|
| | | | 2018 | 2019 | 2020 |
| Показатели качества горячей воды | | | | | |
| 1.1. | Доля проб горячей воды в тепловой сети или в сети горячего водоснабжения, не соответствующих установленным требованиям по температуре, в общем объеме проб, отобранных по результатам производственного контроля качества горячей воды, % | % | 0 | 0 | 0 |
| 1.2. | Доля проб горячей воды в тепловой сети или в сети горячего водоснабжения, не соответствующих установленным требованиям (за исключением температуры), в общем объеме проб, отобранных по результатам производственного контроля качества горячей воды, % | % | 0 | 0 | 0 |
| Показатель надежности и бесперебойности водоснабжения | | | | | |
| 2.1. | Количество перерывов в подаче воды, возникших в результате аварий, повреждений и иных технологических нарушений на объектах централизованной системы водоснабжения, в расчете на протяженность водопроводной сети в год | ед./км | 0 | 0 | 0 |
| Показатели энергетической эффективности | | | | | |
| 3.1. | Доля потерь воды в централизованных системах водоснабжения при транспортировке в общем объеме воды, поданной в водопроводную сеть | % | 0 | 0 | 0 |
| 3.2. | Удельное количество тепловой энергии, расходуемое на подогрев горячей воды | Гкал/куб.м | 0,05531 | 0,05721 | 0,05723 |

6. Расчет эффективности производственной программы

| № п/п | Наименование показателя | Динамика изменения, % | |
|---|---|---|---|
| | | 2018/2017 | 2019/2018 |
| **1. Показатели качества горячей воды** | | | |
| 1.1. | Доля проб горячей воды в тепловой сети или в сети горячего водоснабжения, не соответствующих установленным требованиям по температуре, в общем объеме проб, отобранных по результатам производственного контроля качества горячей воды, % | 100 | 100 |
| 1.2. | Доля проб горячей воды в тепловой сети или в сети горячего водоснабжения, не соответствующих установленным требованиям (за исключением температуры), в общем объеме проб, отобранных по результатам производственного контроля качества горячей воды, % | 100 | 100 |
| **2. Показатель надежности и бесперебойности водоснабжения** | | | |
| 2.1. | Количество перерывов в подаче воды, возникших в результате аварий, повреждений и иных технологических нарушений на объектах централизованной системы водоснабжения, в расчете на протяженность водопроводной сети в год | 100 | 100 |
| **3. Показатели энергетической эффективности** | | | |
| 3.1. | Доля потерь воды в централизованных системах водоснабжения при транспортировке в общем объеме воды, поданной в водопроводную сеть | 100 | 100 |
| 3.2. | Удельный расход электрической энергии, потребляемой в технологическом процессе подготовки и транспортировки питьевой воды, на единицу объема воды | 100 | 100 |
| **4. Расходы на реализацию производственной программы** | | | |
| 4.1. | Объем финансовых потребностей | 104,33 | 104,27 |

7. Отчет об исполнении производственной программы за истекший период регулирования

| № п/п | Наименование показателей | Текущий отчетный период 01.01.2018 г. по 31.12.2018 г. |
|---|---|---|
| 1.Обеспечение объемов производства товаров (оказания услуг) | | |
| 1.1. | Объем поднятой воды (тыс.куб. м) | 51,719 |
| 1.2. | Объем реализации (тыс.куб.м) | 12,531 |
| | в т.ч. - населению | 12,531 |
| | - бюджетным организациям | 39,188 |
| | - прочим потребителям | - |
| 1.3. | Объем потерь (тыс.куб.м) | 2,585 |
| 1.4. | Объем отпуска в сеть (тыс.куб.м) | 54,305 |
| 1.5. | Справочно:<br>расходы на собственные технологические нужды системы водоснабжения (тыс. куб. м) | - |
| | расходы воды на хозяйственно-бытовые нужды (тыс.куб.м) | - |
| | Протяженность сетей (всех видов в однотрубном представлении), (км) | 3,110 |
| 1.6. | Удельное водопотребление (куб.м/чел) | 2,50 |
| | Численность населения, пользующихся услугами данной организации (чел.) | 418 |
| 2.Показатели качества питьевой воды | | |
| 2.1. | Доля проб питьевой воды, подаваемой с источников водоснабжения в распределительную водопроводную сеть, не соответствующих установленным требованиям, в общем объеме проб, % | - |

| | | |
|---|---|---|
| 2.2. | Доля проб питьевой воды в распределительной водопроводной сети, не соответствующих установленным требованиям, в общем объеме проб, % | - |
| 3. Показатели надежности и бесперебойности оказываемых услуг | | |
| 3.1. | Аварийность систем коммунальной инфраструктуры (ед./км) | - |
| | Количество аварий на системах коммунальной инфраструктуры (ед.) | - |
| 3.2. | Продолжительность (бесперебойность) поставки товаров и услуг (час./день) | 24 |
| | Количество часов предоставления услуг в отчетном периоде (часов) | 3528 |
| 3.3. | Удельный вес сетей, нуждающихся в замене (%) | 100 |
| | Протяженность сетей, нуждающихся в замене (км): | 3,110 |
| 4. Показатели энергетической эффективности | | |
| 4.1. | Доля потерь воды в централизованных системах водоснабжения при транспортировке в общем объеме воды, поданной в водопроводную сеть, % | 5 |
| 4.2. | Удельный расход электрической энергии, потребляемой в технологическом процессе подготовки питьевой воды, на единицу объема воды, отпускаемой в сеть, кВт*ч/куб. м | - |
| 4.3. | Удельный расход электрической энергии, потребляемой в технологическом процессе транспортировки питьевой воды, на единицу объема транспортируемой воды, кВт*ч/куб. м | - |

8. Мероприятия, направленные на повышение качества обслуживания абонентов
Мероприятий нет.

*Директор департамента по тарифам Приморского края В.А. Малюшицкий*

Приложение № 6
к постановлению
департамента по тарифам Приморского края
от 19 декабря 2019 года № 65/14

Приложение № 6
к постановлению
департамента по тарифам Приморского края
от 20 декабря 2017 года № 73/1

**Производственная программа федерального государственного бюджетного учреждения «Центральное жилищно-коммунальное управление» Министерства обороны Российской Федерации, осуществляющего деятельность в сфере горячего водоснабжения (закрытая система) на территории Раздольненского сельского поселения Надеждинского муниципального района, на период с 01.01.2018 по 31.12.2020**

## ПАСПОРТ ПРОИЗВОДСТВЕННОЙ ПРОГРАММЫ

| | |
|---|---|
| Наименование программы | Производственная программа в сфере горячего водоснабжения (закрытая система) ФГБУ «ЦЖКУ» Минобороны России на период с 01.01.2018 по 31.12.2020 (далее по тексту – производственная программа) |
| Наименование регулируемой организации, в отношении которой разрабатывается производственная программа, ее местонахождение | ФГБУ «ЦЖКУ» Минобороны России (ОГРН 1027700430889, ИНН 7729314745); Спартаковская улица, дом 2 Б, город Москва, 105005 |
| Наименование уполномоченного органа, утвердившего производственную программу, его местонахождение | Департамент по тарифам Приморского края; ул. Алеутская, д. 45 а, город Владивосток, 690110 |
| Период реализации производственной программы | с 01.01.2018 по 31.12.2020 |

1. Перечень плановых мероприятий по ремонту объектов централизованных систем горячего водоснабжения, мероприятий, направленных на улучшение качества питьевой воды, мероприятий по энергосбережению и повышению энергетической эффективности, график их реализации
Мероприятий нет.

2. Планируемый объем подачи воды

| № п/п | Период долгосрочного периода регулирования | Объем подачи воды, тыс. куб. м |
|---|---|---|
| 1 | с 01.01.2018 по 31.12.2018 | 1,80 |
| 2 | с 01.01.2019 по 31.12.2019 | 1,80 |
| 3 | с 01.01.2020 по 31.12.2020 | 1,80 |

3. Объем финансовых потребностей, необходимых для реализации производственной программы

| № п/п | Период долгосрочного периода регулирования | Объем финансовых потребностей, тыс. руб. |
|---|---|---|
| 1 | с 01.01.2018 по 31.12.2018 | 166,43 |
| 2 | с 01.01.2019 по 31.12.2019 | 173,55 |
| 3 | с 01.01.2020 по 31.12.2020 | 182,32 |

4. График реализации мероприятий производственной программы
Реализация мероприятий производственной программы запланирована с 01.01.2018 по 31.12.2020.

5. Плановые значения показателей надежности, качества, энергетической эффективности объектов централизованных систем горячего водоснабжения

| № п/п | Наименование показателя | Единица измерения | Плановые значения показателей | | |
|---|---|---|---|---|---|
| | | | 2018 | 2019 | 2020 |
| Показатели качества горячей воды | | | | | |
| 1.1. | Доля проб горячей воды в тепловой сети или в сети горячего водоснабжения, не соответствующих установленным требованиям по температуре, в общем объеме проб, отобранных по результатам производственного контроля качества горячей воды, % | % | 0 | 0 | 0 |
| 1.2. | Доля проб горячей воды в тепловой сети или в сети горячего водоснабжения, не соответствующих установленным требованиям (за исключением температуры), в общем объеме проб, отобранных по результатам производственного контроля качества горячей воды, % | % | 0 | 0 | 0 |
| Показатель надежности и бесперебойности водоснабжения | | | | | |
| 2.1. | Количество перерывов в подаче воды, возникших в результате аварий, повреждений и иных технологических нарушений на объектах централизованной системы водоснабжения, в расчете на протяженность водопроводной сети в год | ед./км | 0 | 0 | 0 |
| Показатели энергетической эффективности | | | | | |
| 3.1. | Доля потерь воды в централизованных системах водоснабжения при транспортировке в общем объеме воды, поданной в водопроводную сеть | % | 0 | 0 | 0 |
| 3.2. | Удельное количество тепловой энергии, расходуемое на подогрев горячей воды | Гкал/куб.м | 0,054450 | 0,054450 | 0,054450 |

6. Расчет эффективности производственной программы

| № п/п | Наименование показателя | Динамика изменения, % | |
|---|---|---|---|
| | | 2018/2017 | 2019/2018 |
| 1. Показатели качества горячей воды | | | |
| 1.1. | Доля проб горячей воды в тепловой сети или в сети горячего водоснабжения, не соответствующих установленным требованиям по температуре, в общем объеме проб, отобранных по результатам производственного контроля качества горячей воды, % | 100 | 100 |
| 1.2. | Доля проб горячей воды в тепловой сети или в сети горячего водоснабжения, не соответствующих установленным требованиям (за исключением температуры), в общем объеме проб, отобранных по результатам производственного контроля качества горячей воды, % | 100 | 100 |
| 2. Показатель надежности и бесперебойности водоснабжения | | | |
| 2.1. | Количество перерывов в подаче воды, возникших в результате аварий, повреждений и иных технологических нарушений на объектах централизованной системы водоснабжения, в расчете на протяженность водопроводной сети в год | 100 | 100 |
| 3. Показатели энергетической эффективности | | | |
| 3.1. | Доля потерь воды в централизованных системах водоснабжения при транспортировке в общем объеме воды, поданной в водопроводную сеть | 100 | 100 |
| 3.2. | Удельный расход электрической энергии, потребляемой в технологическом процессе подготовки и транспортировки питьевой воды, на единицу объема воды | 100 | 100 |
| 4. Расходы на реализацию производственной программы | | | |
| 4.1. | Объем финансовых потребностей | 104,28 | 104,25 |

7. Отчет об исполнении производственной программы за истекший период регулирования

| № п/п | Наименование показателей | Текущий отчетный период с 01.01.2018 г. по 31.12.2018 г. |
|---|---|---|
| 1.Обеспечение объемов производства товаров (оказания услуг) | | |
| 1.1. | Объем поднятой воды (тыс.куб. м) | 1,268 |
| 1.2. | Объем реализации (тыс.куб.м) | 0,373 |
| | в т.ч. - населению | - |
| | - бюджетным организациям | 0,889 |
| | - прочим потребителям | 0,373 |
| 1.3. | Объем потерь (тыс.куб.м) | 0,006 |
| 1.4. | Объем отпуска в сеть (тыс.куб.м) | 1,268 |
| 1.5. | Справочно: расходы на собственные технологические нужды системы водоснабжения (тыс. куб. м) | - |
| | расходы воды на хозяйственно-бытовые нужды (тыс.куб.м) | - |
| | Протяженность сетей (всех видов в однотрубном представлении), (км) | - |
| 1.6. | Удельное водопотребление (куб.м/чел) | - |
| | Численность населения, пользующихся услугами данной организации (чел.) | - |
| 2.Показатели качества питьевой воды | | |
| 2.1. | Доля проб питьевой воды, подаваемой с источников водоснабжения в распределительную водопроводную сеть, не соответствующих установленным требованиям, в общем объеме проб, % | - |
| 2.2. | Доля проб питьевой воды в распределительной водопроводной сети, не соответствующих установленным требованиям, в общем объеме проб, % | - |
| 3. Показатели надежности и бесперебойности оказываемых услуг | | |
| 3.1. | Аварийность систем коммунальной инфраструктуры (ед./км) | - |
| | Количество аварий на системах коммунальной инфраструктуры (ед.) | - |
| 3.2. | Продолжительность (бесперебойность) поставки товаров и услуг (час./день) | 24 |
| | Количество часов предоставления услуг в отчетном периоде (часов) | 3528 |
| 3.3. | Удельный вес сетей, нуждающихся в замене (%) | - |
| | Протяженность сетей, нуждающихся в замене (км): | - |
| 4. Показатели энергетической эффективности | | |
| 4.1. | Доля потерь воды в централизованных системах водоснабжения при транспортировке в общем объеме воды, поданной в водопроводную сеть, % | - |
| 4.2. | Удельный расход электрической энергии, потребляемой в технологическом процессе подготовки питьевой воды, на единицу объема воды, отпускаемой в сеть, кВт*ч/куб. м | - |
| 4.3. | Удельный расход электрической энергии, потребляемой в технологическом процессе транспортировки питьевой воды, на единицу объема транспортируемой воды, кВт*ч/куб. м | - |

8. Мероприятия, направленные на повышение качества обслуживания абонентов
Мероприятий нет.

*Директор департамента по тарифам Приморского края В.А. Малюшицкий*

Приложение № 7
к постановлению
департамента по тарифам Приморского края
от 19 декабря 2019 года № 65/14

Приложение № 7
к постановлению
департамента по тарифам Приморского края
от 20 декабря 2017 года № 73/1

**Производственная программа федерального государственного бюджетного учреждения «Центральное жилищно-коммунальное управление» Министерства обороны Российской Федерации, осуществляющего деятельность в сфере горячего водоснабжения (закрытая система) на территории Липовецкого городского поселения Октябрьского муниципального района, на период с 01.01.2018 по 31.12.2020**

## ПАСПОРТ ПРОИЗВОДСТВЕННОЙ ПРОГРАММЫ

| | |
|---|---|
| Наименование программы | Производственная программа в сфере горячего водоснабжения (закрытая система) ФГБУ «ЦЖКУ» Минобороны России на период с 01.01.2018 по 31.12.2020 (далее по тексту – производственная программа) |
| Наименование регулируемой организации, в отношении которой разрабатывается производственная программа, ее местонахождение | ФГБУ «ЦЖКУ» Минобороны России (ОГРН 1027700430889, ИНН 7729314745); Спартаковская улица, дом 2 Б, город Москва, 105005 |
| Наименование уполномоченного органа, утвердившего производственную программу, его местонахождение | Департамент по тарифам Приморского края; ул. Алеутская, д. 45 а, город Владивосток, 690110 |
| Период реализации производственной программы | с 01.01.2018 по 31.12.2020 |

1. Перечень плановых мероприятий по ремонту объектов централизованных систем горячего водоснабже-

ния, мероприятий, направленных на улучшение качества питьевой воды, мероприятий по энергосбережению и повышению энергетической эффективности, график их реализации

Мероприятий нет.

2. Планируемый объем подачи воды

| № п/п | Период долгосрочного периода регулирования | Объем подачи воды, тыс. куб. м |
|---|---|---|
| 1 | с 01.01.2018 по 31.12.2018 | 0,43 |
| 2 | с 01.01.2019 по 31.12.2019 | 0,43 |
| 3 | с 01.01.2020 по 31.12.2020 | 0,43 |

3. Объем финансовых потребностей, необходимых для реализации производственной программы

| № п/п | Период долгосрочного периода регулирования | Объем финансовых потребностей, тыс. руб. |
|---|---|---|
| 1 | с 01.01.2018 по 31.12.2018 | 34,19 |
| 2 | с 01.01.2019 по 31.12.2019 | 35,70 |
| 3 | с 01.01.2020 по 31.12.2020 | 37,13 |

4. График реализации мероприятий производственной программы

Реализация мероприятий производственной программы запланирована с 01.01.2018 по 31.12.2020.

5. Плановые значения показателей надежности, качества, энергетической эффективности объектов централизованных систем горячего водоснабжения

| № п/п | Наименование показателя | Единица измерения | Плановые значения показателей | | |
|---|---|---|---|---|---|
| | | | 2018 | 2019 | 2020 |
| Показатели качества горячей воды | | | | | |
| 1.1. | Доля проб горячей воды в тепловой сети или в сети горячего водоснабжения, не соответствующих установленным требованиям по температуре, в общем объеме проб, отобранных по результатам производственного контроля качества горячей воды, % | % | 0 | 0 | 0 |
| 1.2. | Доля проб горячей воды в тепловой сети или в сети горячего водоснабжения, не соответствующих установленным требованиям (за исключением температуры), в общем объеме проб, отобранных по результатам производственного контроля качества горячей воды, % | % | 0 | 0 | 0 |
| Показатель надежности и бесперебойности водоснабжения | | | | | |
| 2.1. | Количество перерывов в подаче воды, возникших в результате аварий, повреждений и иных технологических нарушений на объектах централизованной системы водоснабжения, в расчете на протяженность водопроводной сети в год | ед./км | 0 | 0 | 0 |
| Показатели энергетической эффективности | | | | | |
| 3.1. | Доля потерь воды в централизованных системах водоснабжения при транспортировке в общем объеме воды, поданной в водопроводную сеть | % | 0 | 0 | 0 |
| 3.2. | Удельное количество тепловой энергии, расходуемое на подогрев горячей воды | Гкал/ куб.м | 0,037436 | 0,037496 | 0,037496 |

6. Расчет эффективности производственной программы

| № п/п | Наименование показателя | Динамика изменения, % | |
|---|---|---|---|
| | | 2018/2017 | 2019/2018 |
| **1. Показатели качества горячей воды** | | | |
| 1.1. | Доля проб горячей воды в тепловой сети или в сети горячего водоснабжения, не соответствующих установленным требованиям по температуре, в общем объеме проб, отобранных по результатам производственного контроля качества горячей воды, % | 100 | 100 |
| 1.2. | Доля проб горячей воды в тепловой сети или в сети горячего водоснабжения, не соответствующих установленным требованиям (за исключением температуры), в общем объеме проб, отобранных по результатам производственного контроля качества горячей воды, % | 100 | 100 |
| **2. Показатель надежности и бесперебойности водоснабжения** | | | |
| 2.1. | Количество перерывов в подаче воды, возникших в результате аварий, повреждений и иных технологических нарушений на объектах централизованной системы водоснабжения, в расчете на протяженность водопроводной сети в год | 100 | 100 |
| **3. Показатели энергетической эффективности** | | | |
| 3.1. | Доля потерь воды в централизованных системах водоснабжения при транспортировке в общем объеме воды, поданной в водопроводную сеть | 100 | 100 |
| 3.2. | Удельный расход электрической энергии, потребляемой в технологическом процессе подготовки и транспортировки питьевой воды, на единицу объема воды | 100 | 100 |
| **4. Расходы на реализацию производственной программы** | | | |
| 4.1. | Объем финансовых потребностей | 104,42 | 104,28 |

7. Отчет об исполнении производственной программы за истекший период регулирования

| № п/п | Наименование показателей | Текущий отчетный период с 01.01.2018 г. по 31.12.2018 г. |
|---|---|---|
| 1.Обеспечение объемов производства товаров (оказания услуг) | | |
| 1.1. | Объем поднятой воды (тыс.куб. м) | 0,22 |
| 1.2. | Объем реализации (тыс.куб.м) | 0,22 |
| | в т.ч. - населению | 0,22 |
| | - бюджетным организациям | - |
| | - прочим потребителям | - |
| 1.3. | Объем потерь (тыс.куб.м) | 0,00 |
| 1.4. | Объем отпуска в сеть (тыс.куб.м) | 0,22 |
| 1.5. | Справочно: расходы на собственные технологические нужды системы водоснабжения (тыс. куб. м) | - |
| | расходы воды на хозяйственно-бытовые нужды (тыс.куб.м) | - |
| | Протяженность сетей (всех видов в однотрубном представлении), (км) | 0,272 |
| 1.6. | Удельное водопотребление (куб.м/чел) | 2,62 |
| | Численность населения, пользующихся услугами данной организации (чел.) | 7 |
| 2.Показатели качества питьевой воды | | |
| 2.1. | Доля проб питьевой воды, подаваемой с источников водоснабжения в распределительную водопроводную сеть, не соответствующих установленным требованиям, в общем объеме проб, % | - |
| 2.2. | Доля проб питьевой воды в распределительной водопроводной сети, не соответствующих установленным требованиям, в общем объеме проб, % | - |
| 3. Показатели надежности и бесперебойности оказываемых услуг | | |
| 3.1. | Аварийность систем коммунальной инфраструктуры (ед./км) | - |
| | Количество аварий на системах коммунальной инфраструктуры (ед.) | - |
| 3.2. | Продолжительность (бесперебойность) поставки товаров и услуг (час./день) | 24 |
| | Количество часов предоставления услуг в отчетном периоде (часов) | 3528 |
| 3.3. | Удельный вес сетей, нуждающихся в замене (%) | 100 |
| | Протяженность сетей, нуждающихся в замене (км): | 0,272 |
| 4. Показатели энергетической эффективности | | |
| 4.1. | Доля потерь воды в централизованных системах водоснабжения при транспортировке в общем объеме воды, поданной в водопроводную сеть, % | - |
| 4.2. | Удельный расход электрической энергии, потребляемой в технологическом процессе подготовки питьевой воды, на единицу объема воды, отпускаемой в сеть, кВт*ч/куб. м | - |
| 4.3. | Удельный расход электрической энергии, потребляемой в технологическом процессе транспортировки питьевой воды, на единицу объема транспортируемой воды, кВт*ч/ куб. м | - |

8. Мероприятия, направленные на повышение качества обслуживания абонентов

Мероприятий нет.

*Директор департамента по тарифам Приморского края В.А. Малюшицкий*

Приложение № 8
к постановлению
департамента по тарифам Приморского края
от 19 декабря 2019 года № 65/14

Приложение № 8
к постановлению
департамента по тарифам Приморского края
от 20 декабря 2017 года № 73/1

## Производственная программа федерального государственного бюджетного учреждения «Центральное жилищно-коммунальное управление» Министерства обороны Российской Федерации, осуществляющего деятельность в сфере горячего водоснабжения (закрытая система) на территории Барабашского сельского поселения Хасанского муниципального района, на период с 01.01.2018 по 31.12.2020

## ПАСПОРТ ПРОИЗВОДСТВЕННОЙ ПРОГРАММЫ

| | |
|---|---|
| Наименование программы | Производственная программа в сфере горячего водоснабжения (закрытая система) ФГБУ «ЦЖКУ» Минобороны России на период с 01.01.2018 по 31.12.2020 (далее по тексту – производственная программа) |
| Наименование регулируемой организации, в отношении которой разрабатывается производственная программа, ее местонахождение | ФГБУ «ЦЖКУ» Минобороны России (ОГРН 1027700430889, ИНН 7729314745); Спартаковская улица, дом 2 Б, город Москва, 105005 |
| Наименование уполномоченного органа, утвердившего производственную программу, его местонахождение | Департамент по тарифам Приморского края; ул. Алеутская, д. 45 а, город Владивосток, 690110 |
| Период реализации производственной программы | с 01.01.2018 по 31.12.2020 |

1. Перечень плановых мероприятий по ремонту объектов централизованных систем горячего водоснабжения, мероприятий, направленных на улучшение качества питьевой воды, мероприятий по энергосбережению и повышению энергетической эффективности, график их реализации

Мероприятий нет.

2. Планируемый объем подачи воды

| № п/п | Период долгосрочного периода регулирования | Объем подачи воды, тыс. куб. м |
|---|---|---|
| 1 | с 01.01.2018 по 31.12.2018 | 3,96 |
| 2 | с 01.01.2019 по 31.12.2019 | 3,96 |
| 3 | с 01.01.2020 по 31.12.2020 | - |

3. Объем финансовых потребностей, необходимых для реализации производственной программы

| № п/п | Период долгосрочного периода регулирования | Объем финансовых потребностей, тыс. руб. |
|---|---|---|
| 1 | с 01.01.2018 по 31.12.2018 | 417,08 |
| 2 | с 01.01.2019 по 31.12.2019 | 435,44 |
| 3 | с 01.01.2020 по 31.12.2020 | - |

4. График реализации мероприятий производственной программы

Реализация мероприятий производственной программы запланирована с 01.01.2018 по 31.12.2020.

5. Плановые значения показателей надежности, качества, энергетической эффективности объектов централизованных систем горячего водоснабжения

| № п/п | Наименование показателя | Единица измерения | Плановые значения показателей | | |
|---|---|---|---|---|---|
| | | | 2018 | 2019 | 2020 |
| Показатели качества горячей воды | | | | | |
| 1.1. | Доля проб горячей воды в тепловой сети или в сети горячего водоснабжения, не соответствующих установленным требованиям по температуре, в общем объеме проб, отобранных по результатам производственного контроля качества горячей воды, % | % | 0 | 0 | 0 |
| 1.2. | Доля проб горячей воды в тепловой сети или в сети горячего водоснабжения, не соответствующих установленным требованиям (за исключением температуры), в общем объеме проб, отобранных по результатам производственного контроля качества горячей воды, % | % | 0 | 0 | 0 |
| Показатель надежности и бесперебойности водоснабжения | | | | | |
| 2.1. | Количество перерывов в подаче воды, возникших в результате аварий, повреждений и иных технологических нарушений на объектах централизованной системы водоснабжения, в расчете на протяженность водопроводной сети в год | ед./км | 0 | 0 | 0 |
| Показатели энергетической эффективности | | | | | |
| 3.1. | Доля потерь воды в централизованных системах водоснабжения при транспортировке в общем объеме воды, поданной в водопроводную сеть | % | 0 | 0 | 0 |
| 3.2. | Удельное количество тепловой энергии, расходуемое на подогрев горячей воды | Гкал/ куб.м | 0,045954 | 0,045954 | - |

6. Расчет эффективности производственной программы

| № п/п | Наименование показателя | Динамика изменения, % | |
|---|---|---|---|
| | | 2018/2017 | 2019/2018 |
| 1. Показатели качества горячей воды | | | |

| | | | |
|---|---|---|---|
| 1.1. | Доля проб горячей воды в тепловой сети или в сети горячего водоснабжения, не соответствующих установленным требованиям по температуре, в общем объеме проб, отобранных по результатам производственного контроля качества горячей воды, % | 100 | 100 |
| 1.2. | Доля проб горячей воды в тепловой сети или в сети горячего водоснабжения, не соответствующих установленным требованиям (за исключением температуры), в общем объеме проб, отобранных по результатам производственного контроля качества горячей воды, % | 100 | 100 |
| 2. Показатель надежности и бесперебойности водоснабжения | | | |
| 2.1. | Количество перерывов в подаче воды, возникших в результате аварий, повреждений и иных технологических нарушений на объектах централизованной системы водоснабжения, в расчете на протяженность водопроводной сети в год | 100 | 100 |
| 3. Показатели энергетической эффективности | | | |
| 3.1. | Доля потерь воды в централизованных системах водоснабжения при транспортировке в общем объеме воды, поданной в водопроводную сеть | 100 | 100 |
| 3.2. | Удельный расход электрической энергии, потребляемой в технологическом процессе подготовки и транспортировки питьевой воды, на единицу объема воды | 100 | 100 |
| 4. Расходы на реализацию производственной программы | | | |
| 4.1. | Объем финансовых потребностей | 104,40 | 104,35 |

7. Отчет об исполнении производственной программы за истекший период регулирования

| № п/п | Наименование показателей | Текущий отчетный период с 01.01.2018 г. по 31.12.2018 г. |
|---|---|---|
| 1.Обеспечение объемов производства товаров (оказания услуг) | | |
| 1.1. | Объем поднятой воды (тыс.куб. м) | 0,165 |
| 1.2. | Объем реализации (тыс.куб.м) | 0,16 |
| | в т.ч. - населению | 0,16 |
| | - бюджетным организациям | - |
| | - прочим потребителям | - |
| 1.3. | Объем потерь (тыс.куб.м) | 0,005 |
| 1.4. | Объем отпуска в сеть (тыс.куб.м) | 0,165 |
| 1.5. | Справочно:<br>расходы на собственные технологические нужды системы водоснабжения (тыс. куб. м) | - |
| | расходы воды на хозяйственно-бытовые нужды (тыс.куб.м) | - |
| | Протяженность сетей (всех видов в однотрубном представлении), (км) | 0,467 |
| 1.6. | Удельное водопотребление (куб.м/чел) | 3,33 |
| | Численность населения, пользующихся услугами данной организации (чел.) | 4 |
| 2.Показатели качества питьевой воды | | |
| 2.1. | Доля проб питьевой воды, подаваемой с источников водоснабжения в распределительную водопроводную сеть, не соответствующих установленным требованиям, в общем объеме проб, % | - |
| 2.2. | Доля проб питьевой воды в распределительной водопроводной сети, не соответствующих установленным требованиям, в общем объеме проб, % | - |
| 3. Показатели надежности и бесперебойности оказываемых услуг | | |
| 3.1. | Аварийность систем коммунальной инфраструктуры (ед./км) | - |
| | Количество аварий на системах коммунальной инфраструктуры (ед.) | - |
| 3.2. | Продолжительность (бесперебойность) поставки товаров и услуг (час./день) | 24 |
| | Количество часов предоставления услуг в отчетном периоде (часов) | 3528 |
| 3.3. | Удельный вес сетей, нуждающихся в замене (%) | 100 |
| | Протяженность сетей, нуждающихся в замене (км): | 0,467 |
| 4. Показатели энергетической эффективности | | |
| 4.1. | Доля потерь воды в централизованных системах водоснабжения при транспортировке в общем объеме воды, поданной в водопроводную сеть, % | 3 |
| 4.2. | Удельный расход электрической энергии, потребляемой в технологическом процессе подготовки питьевой воды, на единицу объема воды, отпускаемой в сеть, кВт*ч/куб. м | - |
| 4.3. | Удельный расход электрической энергии, потребляемой в технологическом процессе транспортировки питьевой воды, на единицу объема транспортируемой воды, кВт*ч/куб. м | - |

8. Мероприятия, направленные на повышение качества обслуживания абонентов
Мероприятий нет.

*Директор департамента по тарифам Приморского края В.А. Малюшицкий*

Приложение № 9
к постановлению
департамента по тарифам Приморского края
от 19 декабря 2019 года № 65/14

Приложение № 9
к постановлению
департамента по тарифам Приморского края
от 20 декабря 2017 года № 73/1

**Производственная программа федерального государственного бюджетного учреждения «Центральное жилищно-коммунальное управление» Министерства обороны Российской Федерации, осуществляющего деятельность в сфере горячего водоснабжения (закрытая система) на территории Благодатненского сельского поселения Хорольского муниципального района, на период с 01.01.2018 по 31.12.2020**

## ПАСПОРТ ПРОИЗВОДСТВЕННОЙ ПРОГРАММЫ

| | |
|---|---|
| Наименование программы | Производственная программа в сфере горячего водоснабжения (закрытая система) ФГБУ «ЦЖКУ» Минобороны России на период с 01.01.2018 по 31.12.2020 (далее по тексту – производственная программа) |
| Наименование регулируемой организации, в отношении которой разрабатывается производственная программа, ее местонахождение | ФГБУ «ЦЖКУ» Минобороны России<br>(ОГРН 1027700430889, ИНН 7729314745);<br>Спартаковская улица, дом 2 Б, город Москва, 105005 |
| Наименование уполномоченного органа, утвердившего производственную программу, его местонахождение | Департамент по тарифам Приморского края;<br>ул. Алеутская, д. 45 а, город Владивосток, 690110 |
| Период реализации производственной программы | с 01.01.2018 по 31.12.2020 |

1. Перечень плановых мероприятий по ремонту объектов централизованных систем горячего водоснабжения, мероприятий, направленных на улучшение качества питьевой воды, мероприятий по энергосбережению и повышению энергетической эффективности, график их реализации

Мероприятий нет.

2. Планируемый объем подачи воды

| № п/п | Период долгосрочного периода регулирования | Объем подачи воды, тыс. куб. м |
|---|---|---|
| 1 | с 01.01.2018 по 31.12.2018 | 0,23 |
| 2 | с 01.01.2019 по 31.12.2019 | 0,23 |
| 3 | с 01.01.2020 по 31.12.2020 | 0,23 |

3. Объем финансовых потребностей, необходимых для реализации производственной программы

| № п/п | Период долгосрочного периода регулирования | Объем финансовых потребностей, тыс. руб. |
|---|---|---|
| 1 | с 01.01.2018 по 31.12.2018 | 26,02 |
| 2 | с 01.01.2019 по 31.12.2019 | 27,14 |
| 3 | с 01.01.2020 по 31.12.2020 | 28,24 |

4. График реализации мероприятий производственной программы
Реализация мероприятий производственной программы запланирована с 01.01.2018 по 31.12.2020.

5. Плановые значения показателей надежности, качества, энергетической эффективности объектов централизованных систем горячего водоснабжения

| № п/п | Наименование показателя | Единица измерения | Плановые значения показателей | | |
|---|---|---|---|---|---|
| | | | 2018 | 2019 | 2020 |
| Показатели качества горячей воды | | | | | |
| 1.1. | Доля проб горячей воды в тепловой сети или в сети горячего водоснабжения, не соответствующих установленным требованиям по температуре, в общем объеме проб, отобранных по результатам производственного контроля качества горячей воды, % | % | 0 | 0 | 0 |
| 1.2. | Доля проб горячей воды в тепловой сети или в сети горячего водоснабжения, не соответствующих установленным требованиям (за исключением температуры), в общем объеме проб, отобранных по результатам производственного контроля качества горячей воды, % | % | 0 | 0 | 0 |
| Показатель надежности и бесперебойности водоснабжения | | | | | |
| 2.1. | Количество перерывов в подаче воды, возникших в результате аварий, повреждений и иных технологических нарушений на объектах централизованной системы водоснабжения, в расчете на протяженность водопроводной сети в год | ед./км | 0 | 0 | 0 |
| Показатели энергетической эффективности | | | | | |
| 3.1. | Доля потерь воды в централизованных системах водоснабжения при транспортировке в общем объеме воды, поданной в водопроводную сеть | % | 0 | 0 | 0 |
| 3.2. | Удельное количество тепловой энергии, расходуемое на подогрев горячей воды | Гкал/куб.м | 0,066980 | 0,066980 | 0,066980 |

6. Расчет эффективности производственной программы

| № п/п | Наименование показателя | Динамика изменения, % | |
|---|---|---|---|
| | | 2018/2017 | 2019/2018 |
| 1. Показатели качества горячей воды | | | |
| 1.1. | Доля проб горячей воды в тепловой сети или в сети горячего водоснабжения, не соответствующих установленным требованиям по температуре, в общем объеме проб, отобранных по результатам производственного контроля качества горячей воды, % | 100 | 100 |
| 1.2. | Доля проб горячей воды в тепловой сети или в сети горячего водоснабжения, не соответствующих установленным требованиям (за исключением температуры), в общем объеме проб, отобранных по результатам производственного контроля качества горячей воды, % | 100 | 100 |
| 2. Показатель надежности и бесперебойности водоснабжения | | | |
| 2.1. | Количество перерывов в подаче воды, возникших в результате аварий, повреждений и иных технологических нарушений на объектах централизованной системы водоснабжения, в расчете на протяженность водопроводной сети в год | 100 | 100 |
| 3. Показатели энергетической эффективности | | | |
| 3.1. | Доля потерь воды в централизованных системах водоснабжения при транспортировке в общем объеме воды, поданной в водопроводную сеть | 100 | 100 |
| 3.2. | Удельный расход электрической энергии, потребляемой в технологическом процессе подготовки и транспортировки питьевой воды, на единицу объема воды | 100 | 100 |
| 4. Расходы на реализацию производственной программы | | | |
| 4.1. | Объем финансовых потребностей | 104,30 | 104,27 |

7. Отчет об исполнении производственной программы за истекший период регулирования

| № п/п | Наименование показателей | Текущий отчетный период с 01.01.2018 г. по 31.12.2018 г. |
|---|---|---|
| 1.Обеспечение объемов производства товаров (оказания услуг) | | |
| 1.1. | Объем поднятой воды (тыс.куб. м) | 0,312 |
| 1.2. | Объем реализации (тыс.куб.м) | 0,092 |
| | в т.ч. - населению | - |
| | - бюджетным организациям | 0,22 |
| | - прочим потребителям | 0,092 |
| 1.3. | Объем потерь (тыс.куб.м) | 0,000 |
| 1.4. | Объем отпуска в сеть (тыс.куб.м) | 0,312 |
| 1.5. | Справочно:<br>расходы на собственные технологические нужды системы водоснабжения (тыс. куб. м) | - |
| | расходы воды на хозяйственно-бытовые нужды (тыс.куб.м) | - |
| | Протяженность сетей (всех видов в однотрубном представлении), (км) | - |
| 1.6. | Удельное водопотребление (куб.м/чел) | - |
| | Численность населения, пользующихся услугами данной организации (чел.) | - |
| 2.Показатели качества питьевой воды | | |
| 2.1. | Доля проб питьевой воды, подаваемой с источников водоснабжения в распределительную водопроводную сеть, не соответствующих установленным требованиям, в общем объеме проб, % | - |
| 2.2. | Доля проб питьевой воды в распределительной водопроводной сети, не соответствующих установленным требованиям, в общем объеме проб, % | - |
| 3. Показатели надежности и бесперебойности оказываемых услуг | | |
| 3.1. | Аварийность систем коммунальной инфраструктуры (ед./км) | - |
| | Количество аварий на системах коммунальной инфраструктуры (ед.) | - |

| | | |
|---|---|---|
| 3.2. | Продолжительность (бесперебойность) поставки товаров и услуг (час./день) | 24 |
| | Количество часов предоставления услуг в отчетном периоде (часов) | 3528 |
| 3.3. | Удельный вес сетей, нуждающихся в замене (%) | - |
| | Протяженность сетей, нуждающихся в замене (км): | - |
| 4. Показатели энергетической эффективности | | |
| 4.1. | Доля потерь воды в централизованных системах водоснабжения при транспортировке в общем объеме воды, поданной в водопроводную сеть, % | - |
| 4.2. | Удельный расход электрической энергии, потребляемой в технологическом процессе подготовки питьевой воды, на единицу объема воды, отпускаемой в сеть, кВт*ч/куб. м | - |
| 4.3. | Удельный расход электрической энергии, потребляемой в технологическом процессе транспортировки питьевой воды, на единицу объема транспортируемой воды, кВт*ч/куб. м | - |

8. Мероприятия, направленные на повышение качества обслуживания абонентов
Мероприятий нет.

*Директор департамента по тарифам Приморского края В.А. Малюшицкий*

Приложение № 10
к постановлению
департамента по тарифам Приморского края
от 19 декабря 2019 года № 65/14

Приложение № 10
к постановлению
департамента по тарифам Приморского края
от 20 декабря 2017 года № 73/1

**Производственная программа федерального государственного бюджетного учреждения «Центральное жилищно-коммунальное управление» Министерства обороны Российской Федерации, осуществляющего деятельность в сфере горячего водоснабжения (закрытая система) на территории Чугуевского муниципального округа, на период с 01.01.2018 по 31.12.2020**

## ПАСПОРТ ПРОИЗВОДСТВЕННОЙ ПРОГРАММЫ

| | |
|---|---|
| Наименование программы | Производственная программа в сфере горячего водоснабжения (закрытая система) ФГБУ «ЦЖКУ» Минобороны России на период с 01.01.2018 по 31.12.2020 (далее по тексту – производственная программа) |
| Наименование регулируемой организации, в отношении которой разрабатывается производственная программа, ее местонахождение | ФГБУ «ЦЖКУ» Минобороны России (ОГРН 1027700430889, ИНН 7729314745); Спартаковская улица, дом 2 Б, город Москва, 105005 |
| Наименование уполномоченного органа, утвердившего производственную программу, его местонахождение | Департамент по тарифам Приморского края; ул. Алеутская, д. 45 а, город Владивосток, 690110 |
| Период реализации производственной программы | с 01.01.2018 по 31.12.2020 |

1. Перечень плановых мероприятий по ремонту объектов централизованных систем горячего водоснабжения, мероприятий, направленных на улучшение качества питьевой воды, мероприятий по энергосбережению и повышению энергетической эффективности, график их реализации
Мероприятий нет.

2. Планируемый объем подачи воды

| № п/п | Период долгосрочного периода регулирования | Объем подачи воды, тыс. куб. м |
|---|---|---|
| 1 | с 01.01.2018 по 31.12.2018 | 2,88 |
| 2 | с 01.01.2019 по 31.12.2019 | 2,88 |
| 3 | с 01.01.2020 по 31.12.2020 | 2,88 |

3. Объем финансовых потребностей, необходимых для реализации производственной программы

| № п/п | Период долгосрочного периода регулирования | Объем финансовых потребностей, тыс. руб. |
|---|---|---|
| 1 | с 01.01.2018 по 31.12.2018 | 372,63 |
| 2 | с 01.01.2019 по 31.12.2019 | 388,57 |
| 3 | с 01.01.2020 по 31.12.2020 | 404,27 |

4. График реализации мероприятий производственной программы
Реализация мероприятий производственной программы запланирована с 01.01.2018 по 31.12.2020.

5. Плановые значения показателей надежности, качества, энергетической эффективности объектов централизованных систем горячего водоснабжения

| № п/п | Наименование показателя | Единица измерения | Плановые значения показателей | | |
|---|---|---|---|---|---|
| | | | 2018 | 2019 | 2020 |
| Показатели качества горячей воды | | | | | |
| 1.1. | Доля проб горячей воды в тепловой сети или в сети горячего водоснабжения, не соответствующих установленным требованиям по температуре, в общем объеме проб, отобранных по результатам производственного контроля качества горячей воды, % | % | 0 | 0 | 0 |
| 1.2. | Доля проб горячей воды в тепловой сети или в сети горячего водоснабжения, не соответствующих установленным требованиям (за исключением температуры), в общем объеме проб, отобранных по результатам производственного контроля качества горячей воды, % | % | 0 | 0 | 0 |
| Показатель надежности и бесперебойности водоснабжения | | | | | |
| 2.1. | Количество перерывов в подаче воды, возникших в результате аварий, повреждений и иных технологических нарушений на объектах централизованной системы водоснабжения, в расчете на протяженность водопроводной сети в год | ед./км | 0 | 0 | 0 |
| Показатели энергетической эффективности | | | | | |
| 3.1. | Доля потерь воды в централизованных системах водоснабжения при транспортировке в общем объеме воды, поданной в водопроводную сеть | % | 0 | 0 | 0 |
| 3.2. | Удельное количество тепловой энергии, расходуемое на подогрев горячей воды | Гкал/куб.м | 0,055600 | 0,055600 | 0,055600 |

6. Расчет эффективности производственной программы

| № п/п | Наименование показателя | Динамика изменения, % | |
|---|---|---|---|
| | | 2018/2017 | 2019/2018 |
| **1. Показатели качества горячей воды** | | | |
| 1.1. | Доля проб горячей воды в тепловой сети или в сети горячего водоснабжения, не соответствующих установленным требованиям по температуре, в общем объеме проб, отобранных по результатам производственного контроля качества горячей воды, % | 100 | 100 |
| 1.2. | Доля проб горячей воды в тепловой сети или в сети горячего водоснабжения, не соответствующих установленным требованиям (за исключением температуры), в общем объеме проб, отобранных по результатам производственного контроля качества горячей воды, % | 100 | 100 |
| **2. Показатель надежности и бесперебойности водоснабжения** | | | |
| 2.1. | Количество перерывов в подаче воды, возникших в результате аварий, повреждений и иных технологических нарушений на объектах централизованной системы водоснабжения, в расчете на протяженность водопроводной сети в год | 100 | 100 |
| **3. Показатели энергетической эффективности** | | | |
| 3.1. | Доля потерь воды в централизованных системах водоснабжения при транспортировке в общем объеме воды, поданной в водопроводную сеть | 100 | 100 |
| 3.2. | Удельный расход электрической энергии, потребляемой в технологическом процессе подготовки и транспортировки питьевой воды, на единицу объема воды | 100 | 100 |
| **4. Расходы на реализацию производственной программы** | | | |
| 4.1. | Объем финансовых потребностей | 104,28 | 104,32 |

7. Отчет об исполнении производственной программы за истекший период регулирования

| № п/п | Наименование показателей | Текущий отчетный период с 01.01.2018 г. по 31.12.2018 г. |
|---|---|---|
| 1.Обеспечение объемов производства товаров (оказания услуг) | | |
| 1.1. | Объем поднятой воды (тыс.куб. м) | 2,979 |
| 1.2. | Объем реализации (тыс.куб.м) | 0,778 |
| | в т.ч. - населению | - |
| | - бюджетным организациям | 2,097 |
| | - прочим потребителям | 0,778 |
| 1.3. | Объем потерь (тыс.куб.м) | 0,10 |
| 1.4. | Объем отпуска в сеть (тыс.куб.м) | 2,979 |
| 1.5. | Справочно: расходы на собственные технологические нужды системы водоснабжения (тыс. куб. м) | - |
| | расходы воды на хозяйственно-бытовые нужды (тыс.куб.м) | - |
| | Протяженность сетей (всех видов в однотрубном представлении), (км) | 3,6 |
| 1.6. | Удельное водопотребление (куб.м/чел) | - |
| | Численность населения, пользующихся услугами данной организации (чел.) | - |
| 2.Показатели качества питьевой воды | | |
| 2.1. | Доля проб питьевой воды, подаваемой с источников водоснабжения в распределительную водопроводную сеть, не соответствующих установленным требованиям, в общем объеме проб, % | - |
| 2.2. | Доля проб питьевой воды в распределительной водопроводной сети, не соответствующих установленным требованиям, в общем объеме проб, % | - |
| 3. Показатели надежности и бесперебойности оказываемых услуг | | |
| 3.1. | Аварийность систем коммунальной инфраструктуры (ед./км) | - |
| | Количество аварий на системах коммунальной инфраструктуры (ед.) | - |
| 3.2. | Продолжительность (бесперебойность) поставки товаров и услуг (час./день) | 24 |
| | Количество часов предоставления услуг в отчетном периоде (часов) | 3528 |
| 3.3. | Удельный вес сетей, нуждающихся в замене (%) | 100 |
| | Протяженность сетей, нуждающихся в замене (км): | 3,60 |
| 4. Показатели энергетической эффективности | | |
| 4.1. | Доля потерь воды в централизованных системах водоснабжения при транспортировке в общем объеме воды, поданной в водопроводную сеть, % | 3,4 |
| 4.2. | Удельный расход электрической энергии, потребляемой в технологическом процессе подготовки питьевой воды, на единицу объема воды, отпускаемой в сеть, кВт*ч/куб. м | - |
| 4.3. | Удельный расход электрической энергии, потребляемой в технологическом процессе транспортировки питьевой воды, на единицу объема транспортируемой воды, кВт*ч/куб. м | - |

8. Мероприятия, направленные на повышение качества обслуживания абонентов
Мероприятий нет.

*Директор департамента по тарифам Приморского края В.А. Малюшицкий*

Приложение № 11
к постановлению
департамента по тарифам Приморского края
от 19 декабря 2019 года № 65/14

Приложение № 11
к постановлению
департамента по тарифам Приморского края
от 20 декабря 2017 года № 73/1

**Производственная программа федерального государственного бюджетного учреждения «Центральное жилищно-коммунальное управление» Министерства обороны Российской Федерации, осуществляющего деятельность в сфере горячего водоснабжения (закрытая система) на территории Новонежинского сельского поселения Шкотовского муниципального района, на период с 01.01.2018 по 31.12.2020**

## ПАСПОРТ ПРОИЗВОДСТВЕННОЙ ПРОГРАММЫ

| | |
|---|---|
| Наименование программы | Производственная программа в сфере горячего водоснабжения (закрытая система) ФГБУ «ЦЖКУ» Минобороны России на период с 01.01.2018 по 31.12.2020 (далее по тексту – производственная программа) |
| Наименование регулируемой организации, в отношении которой разрабатывается производственная программа, ее местонахождение | ФГБУ «ЦЖКУ» Минобороны России (ОГРН 1027700430889, ИНН 7729314745); Спартаковская улица, дом 2 Б, город Москва, 105005 |
| Наименование уполномоченного органа, утвердившего производственную программу, его местонахождение | Департамент по тарифам Приморского края; ул. Алеутская, д. 45 а, город Владивосток, 690110 |
| Период реализации производственной программы | с 01.01.2018 по 31.12.2020 |

1. Перечень плановых мероприятий по ремонту объектов централизованных систем горячего водоснабжения, мероприятий, направленных на улучшение качества питьевой воды, мероприятий по энергосбережению и повышению энергетической эффективности, график их реализации
Мероприятий нет.

2. Планируемый объем подачи воды

| № п/п | Период долгосрочного периода регулирования | Объем подачи воды, тыс. куб. м |
|---|---|---|
| 1 | с 01.01.2018 по 31.12.2018 | 0,55 |

| | | |
|---|---|---|
| 2 | с 01.01.2019 по 31.12.2019 | 0,55 |
| 3 | с 01.01.2020 по 31.12.2020 | 0,55 |

3. Объем финансовых потребностей, необходимых для реализации производственной программы

| № п/п | Период долгосрочного периода регулирования | Объем финансовых потребностей, тыс. руб. |
|---|---|---|
| 1 | с 01.01.2018 по 31.12.2018 | 51,70 |
| 2 | с 01.01.2019 по 31.12.2019 | 53,95 |
| 3 | с 01.01.2020 по 31.12.2020 | 55,98 |

4. График реализации мероприятий производственной программы
Реализация мероприятий производственной программы запланирована с 01.01.2018 по 31.12.2020.

5. Плановые значения показателей надежности, качества, энергетической эффективности объектов централизованных систем горячего водоснабжения

| № п/п | Наименование показателя | Единица измерения | Плановые значения показателей | | |
|---|---|---|---|---|---|
| | | | 2018 | 2019 | 2020 |
| Показатели качества горячей воды | | | | | |
| 1.1. | Доля проб горячей воды в тепловой сети или в сети горячего водоснабжения, не соответствующих установленным требованиям по температуре, в общем объеме проб, отобранных по результатам производственного контроля качества горячей воды, % | % | 0 | 0 | 0 |
| 1.2. | Доля проб горячей воды в тепловой сети или в сети горячего водоснабжения, не соответствующих установленным требованиям (за исключением температуры), в общем объеме проб, отобранных по результатам производственного контроля качества горячей воды, % | % | 0 | 0 | 0 |
| Показатель надежности и бесперебойности водоснабжения | | | | | |
| 2.1. | Количество перерывов в подаче воды, возникших в результате аварий, повреждений и иных технологических нарушений на объектах централизованной системы водоснабжения, в расчете на протяженность водопроводной сети в год | ед./км | 0 | 0 | 0 |
| Показатели энергетической эффективности | | | | | |
| 3.1. | Доля потерь воды в централизованных системах водоснабжения при транспортировке в общем объеме воды, поданной в водопроводную сеть | % | 0 | 0 | 0 |
| 3.2. | Удельное количество тепловой энергии, расходуемое на подогрев горячей воды | Гкал/куб.м | 0,03432 | 0,034395 | 0,034395 |

6. Расчет эффективности производственной программы

| № п/п | Наименование показателя | Динамика изменения, % | |
|---|---|---|---|
| | | 2018/2017 | 2019/2018 |
| 1. Показатели качества горячей воды | | | |
| 1.1. | Доля проб горячей воды в тепловой сети или в сети горячего водоснабжения, не соответствующих установленным требованиям по температуре, в общем объеме проб, отобранных по результатам производственного контроля качества горячей воды, % | 100 | 100 |
| 1.2. | Доля проб горячей воды в тепловой сети или в сети горячего водоснабжения, не соответствующих установленным требованиям (за исключением температуры), в общем объеме проб, отобранных по результатам производственного контроля качества горячей воды, % | 100 | 100 |
| 2. Показатель надежности и бесперебойности водоснабжения | | | |
| 2.1. | Количество перерывов в подаче воды, возникших в результате аварий, повреждений и иных технологических нарушений на объектах централизованной системы водоснабжения, в расчете на протяженность водопроводной сети в год | 100 | 100 |
| 3. Показатели энергетической эффективности | | | |
| 3.1. | Доля потерь воды в централизованных системах водоснабжения при транспортировке в общем объеме воды, поданной в водопроводную сеть | 100 | 100 |
| 3.2. | Удельный расход электрической энергии, потребляемой в технологическом процессе подготовки и транспортировки питьевой воды, на единицу объема воды | 100 | 100 |
| 4. Расходы на реализацию производственной программы | | | |
| 4.1. | Объем финансовых потребностей | 104,35 | 104,17 |

7. Отчет об исполнении производственной программы за истекший период регулирования

| № п/п | Наименование показателей | Текущий отчетный период с 01.01.2018 г. по 31.12.2018 г. |
|---|---|---|
| 1.Обеспечение объемов производства товаров (оказания услуг) | | |
| 1.1. | Объем поднятой воды (тыс.куб. м) | 1,161 |
| 1.2. | Объем реализации (тыс.куб.м) | 0,32 |
| | в т.ч. - населению | 0,826 |
| | - бюджетным организациям | 0,32 |
| | - прочим потребителям | - |
| 1.3. | Объем потерь (тыс.куб.м) | 0,015 |
| 1.4. | Объем отпуска в сеть (тыс.куб.м) | 1,161 |
| 1.5. | Справочно: расходы на собственные технологические нужды системы водоснабжения (тыс. куб. м) | - |
| | расходы воды на хозяйственно-бытовые нужды (тыс.куб.м) | - |
| | Протяженность сетей (всех видов в однотрубном представлении), (км) | 0,634 |
| 1.6. | Удельное водопотребление (куб.м/чел) | 4,59 |
| | Численность населения, пользующихся услугами данной организации (чел.) | 15 |
| 2.Показатели качества питьевой воды | | |
| 2.1. | Доля проб питьевой воды, подаваемой с источников водоснабжения в распределительную водопроводную сеть, не соответствующих установленным требованиям, в общем объеме проб, % | - |
| 2.2. | Доля проб питьевой воды в распределительной водопроводной сети, не соответствующих установленным требованиям, в общем объеме проб, % | - |
| 3. Показатели надежности и бесперебойности оказываемых услуг | | |
| 3.1. | Аварийность систем коммунальной инфраструктуры (ед./км) | - |
| | Количество аварий на системах коммунальной инфраструктуры (ед.) | - |
| 3.2. | Продолжительность (бесперебойность) поставки товаров и услуг (час./день) | 24 |
| | Количество часов предоставления услуг в отчетном периоде (часов) | 3528 |
| 3.3. | Удельный вес сетей, нуждающихся в замене (%) | 100 |
| | Протяженность сетей, нуждающихся в замене (км): | 0,634 |
| 4. Показатели энергетической эффективности | | |
| 4.1. | Доля потерь воды в централизованных системах водоснабжения при транспортировке в общем объеме воды, поданной в водопроводную сеть, % | 1,3 |
| 4.2. | Удельный расход электрической энергии, потребляемой в технологическом процессе подготовки питьевой воды, на единицу объема воды, отпускаемой в сеть, кВт*ч/куб. м | - |
| 4.3. | Удельный расход электрической энергии, потребляемой в технологическом процессе транспортировки питьевой воды, на единицу объема транспортируемой воды, кВт*ч/куб. м | - |

8. Мероприятия, направленные на повышение качества обслуживания абонентов
Мероприятий нет.

*Директор департамента по тарифам Приморского края В.А. Малюшицкий*

Приложение № 12
к постановлению
департамента по тарифам Приморского края
от 19 декабря 2019 года № 65/14

Приложение № 12
к постановлению
департамента по тарифам Приморского края
от 20 декабря 2017 года № 73/1

## Производственная программа федерального государственного бюджетного учреждения «Центральное жилищно-коммунальное управление» Министерства обороны Российской Федерации, осуществляющего деятельность в сфере горячего водоснабжения (закрытая система) на территории Штыковского сельского поселения Шкотовского муниципального района, на период с 01.01.2018 по 31.12.2020

### ПАСПОРТ ПРОИЗВОДСТВЕННОЙ ПРОГРАММЫ

| | |
|---|---|
| Наименование программы | Производственная программа в сфере горячего водоснабжения (закрытая система) ФГБУ «ЦЖКУ» Минобороны России на период с 01.01.2018 по 31.12.2020 (далее по тексту – производственная программа) |
| Наименование регулируемой организации, в отношении которой разрабатывается производственная программа, ее местонахождение | ФГБУ «ЦЖКУ» Минобороны России (ОГРН 1027700430889, ИНН 7729314745); Спартаковская улица, дом 2 Б, город Москва, 105005 |
| Наименование уполномоченного органа, утвердившего производственную программу, его местонахождение | Департамент по тарифам Приморского края; ул. Алеутская, д. 45 а, город Владивосток, 690110 |
| Период реализации производственной программы | с 01.01.2018 по 31.12.2020 |

1. Перечень плановых мероприятий по ремонту объектов централизованных систем горячего водоснабжения, мероприятий, направленных на улучшение качества питьевой воды, мероприятий по энергосбережению и повышению энергетической эффективности, график их реализации
Мероприятий нет.

2. Планируемый объем подачи воды

| № п/п | Период долгосрочного периода регулирования | Объем подачи воды, тыс. куб. м |
|---|---|---|
| 1 | с 01.01.2018 по 31.12.2018 | 5,40 |
| 2 | с 01.01.2019 по 31.12.2019 | 5,40 |
| 3 | с 01.01.2020 по 31.12.2020 | 5,40 |

3. Объем финансовых потребностей, необходимых для реализации производственной программы

| № п/п | Период долгосрочного периода регулирования | Объем финансовых потребностей, тыс. руб. |
|---|---|---|
| 1 | с 01.01.2018 по 31.12.2018 | 810,99 |
| 2 | с 01.01.2019 по 31.12.2019 | 846,27 |
| 3 | с 01.01.2020 по 31.12.2020 | 881,31 |

4. График реализации мероприятий производственной программы
Реализация мероприятий производственной программы запланирована с 01.01.2018 по 31.12.2020.

5. Плановые значения показателей надежности, качества, энергетической эффективности объектов централизованных систем горячего водоснабжения

| № п/п | Наименование показателя | Единица измерения | Плановые значения показателей | | |
|---|---|---|---|---|---|
| | | | 2018 | 2019 | 2020 |
| Показатели качества горячей воды | | | | | |
| 1.1. | Доля проб горячей воды в тепловой сети или в сети горячего водоснабжения, не соответствующих установленным требованиям по температуре, в общем объеме проб, отобранных по результатам производственного контроля качества горячей воды, % | % | 0 | 0 | 0 |
| 1.2. | Доля проб горячей воды в тепловой сети или в сети горячего водоснабжения, не соответствующих установленным требованиям (за исключением температуры), в общем объеме проб, отобранных по результатам производственного контроля качества горячей воды, % | % | 0 | 0 | 0 |
| Показатель надежности и бесперебойности водоснабжения | | | | | |
| 2.1. | Количество перерывов в подаче воды, возникших в результате аварий, повреждений и иных технологических нарушений на объектах централизованной системы водоснабжения, в расчете на протяженность водопроводной сети в год | ед./км | 0 | 0 | 0 |
| Показатели энергетической эффективности | | | | | |
| 3.1. | Доля потерь воды в централизованных системах водоснабжения при транспортировке в общем объеме воды, поданной в водопроводную сеть | % | 0 | 0 | 0 |
| 3.2. | Удельное количество тепловой энергии, расходуемое на подогрев горячей воды | Гкал/куб.м | 0,055330 | 0,055330 | 0,055330 |

6. Расчет эффективности производственной программы

| № п/п | Наименование показателя | Динамика изменения, % | |
|---|---|---|---|
| | | 2018/2017 | 2019/2018 |
| 1. Показатели качества горячей воды | | | |
| 1.1. | Доля проб горячей воды в тепловой сети или в сети горячего водоснабжения, не соответствующих установленным требованиям по температуре, в общем объеме проб, отобранных по результатам производственного контроля качества горячей воды, % | 100 | 100 |
| 1.2. | Доля проб горячей воды в тепловой сети или в сети горячего водоснабжения, не соответствующих установленным требованиям (за исключением температуры), в общем объеме проб, отобранных по результатам производственного контроля качества горячей воды, % | 100 | 100 |

| | | | |
|---|---|---|---|
| 2. Показатель надежности и бесперебойности водоснабжения | | | |
| 2.1. | Количество перерывов в подаче воды, возникших в результате аварий, повреждений и иных технологических нарушений на объектах централизованной системы водоснабжения, в расчете на протяженность водопроводной сети в год | 100 | 100 |
| 3. Показатели энергетической эффективности | | | |
| 3.1. | Доля потерь воды в централизованных системах водоснабжения при транспортировке в общем объеме воды, поданной в водопроводную сеть | 100 | 100 |
| 3.2. | Удельный расход электрической энергии, потребляемой в технологическом процессе подготовки и транспортировки питьевой воды, на единицу объема воды | 100 | 100 |
| 4. Расходы на реализацию производственной программы | | | |
| 4.1. | Объем финансовых потребностей | 104,35 | 104,29 |

7. Отчет об исполнении производственной программы за истекший период регулирования

| № п/п | Наименование показателей | Текущий отчетный период с 01.01.2018 г. по 31.12.2018 г. |
|---|---|---|
| **1.Обеспечение объемов производства товаров (оказания услуг)** | | |
| 1.1. | Объем поднятой воды (тыс.куб. м) | 4,371 |
| 1.2. | Объем реализации (тыс.куб.м) | 1,332 |
| | в т.ч. - населению | 1,332 |
| | - бюджетным организациям | 2,92 |
| | - прочим потребителям | - |
| 1.3. | Объем потерь (тыс.куб.м) | 0,119 |
| 1.4. | Объем отпуска в сеть (тыс.куб.м) | 4,371 |
| 1.5. | Справочно: расходы на собственные технологические нужды системы водоснабжения (тыс. куб. м) | - |
| | расходы воды на хозяйственно-бытовые нужды (тыс.куб.м) | - |
| | Протяженность сетей (всех видов в однотрубном представлении), (км) | 2,58 |
| 1.6. | Удельное водопотребление (куб.м/чел) | 2,41 |
| | Численность населения, пользующихся услугами данной организации (чел.) | 46 |
| **2.Показатели качества питьевой воды** | | |
| 2.1. | Доля проб питьевой воды, подаваемой с источников водоснабжения в распределительную водопроводную сеть, не соответствующих установленным требованиям, в общем объеме проб, % | - |
| 2.2. | Доля проб питьевой воды в распределительной водопроводной сети, не соответствующих установленным требованиям, в общем объеме проб, % | - |
| **3. Показатели надежности и бесперебойности оказываемых услуг** | | |
| 3.1. | Аварийность систем коммунальной инфраструктуры (ед./км) | - |
| | Количество аварий на системах коммунальной инфраструктуры (ед.) | - |
| 3.2. | Продолжительность (бесперебойность) поставки товаров и услуг (час./день) | 24 |
| | Количество часов предоставления услуг в отчетном периоде (часов) | 3528 |
| 3.3. | Удельный вес сетей, нуждающихся в замене (%) | 100 |
| | Протяженность сетей, нуждающихся в замене (км): | 2,58 |
| **4. Показатели энергетической эффективности** | | |
| 4.1. | Доля потерь воды в централизованных системах водоснабжения при транспортировке в общем объеме воды, поданной в водопроводную сеть, % | 2,7 |
| 4.2. | Удельный расход электрической энергии, потребляемой в технологическом процессе подготовки питьевой воды, на единицу объема воды, отпускаемой в сеть, кВт*ч/куб. м | - |
| 4.3. | Удельный расход электрической энергии, потребляемой в технологическом процессе транспортировки питьевой воды, на единицу объема транспортируемой воды, кВт*ч/куб. м | - |

8. Мероприятия, направленные на повышение качества обслуживания абонентов
Мероприятий нет.

*Директор департамента по тарифам Приморского края В.А. Малюшицкий*

Приложение № 13
к постановлению
департамента по тарифам Приморского края
от 19 декабря 2019 года № 65/14

Приложение № 13
к постановлению
департамента по тарифам Приморского края
от 20 декабря 2017 года № 73/1

**Производственная программа федерального государственного бюджетного учреждения «Центральное жилищно-коммунальное управление» Министерства обороны Российской Федерации, осуществляющего деятельность в сфере горячего водоснабжения (закрытая система) на территории Яковлевского сельского поселения Яковлевского муниципального района, на период с 01.01.2018 по 31.12.2020**

## ПАСПОРТ ПРОИЗВОДСТВЕННОЙ ПРОГРАММЫ

| | |
|---|---|
| Наименование программы | Производственная программа в сфере горячего водоснабжения (закрытая система) ФГБУ «ЦЖКУ» Минобороны России на период с 01.01.2018 по 31.12.2020 (далее по тексту – производственная программа) |
| Наименование регулируемой организации, в отношении которой разрабатывается производственная программа, ее местонахождение | ФГБУ «ЦЖКУ» Минобороны России (ОГРН 1027700430889, ИНН 7729314745); Спартаковская улица, дом 2 Б, город Москва, 105005 |
| Наименование уполномоченного органа, утвердившего производственную программу, его местонахождение | Департамент по тарифам Приморского края; ул. Алеутская, д. 45 а, город Владивосток, 690110 |
| Период реализации производственной программы | с 01.01.2018 по 31.12.2020 |

1. Перечень плановых мероприятий по ремонту объектов централизованных систем горячего водоснабжения, мероприятий, направленных на улучшение качества питьевой воды, мероприятий по энергосбережению и повышению энергетической эффективности, график их реализации
Мероприятий нет.

2. Планируемый объем подачи воды

| № п/п | Период долгосрочного периода регулирования | Объем подачи воды, тыс. куб. м |
|---|---|---|
| 1 | с 01.01.2018 по 31.12.2018 | 11,97 |
| 2 | с 01.01.2019 по 31.12.2019 | 11,97 |
| 3 | с 01.01.2020 по 31.12.2020 | 11,97 |

3. Объем финансовых потребностей, необходимых для реализации производственной программы

| № п/п | Период долгосрочного периода регулирования | Объем финансовых потребностей, тыс. руб. |
|---|---|---|
| 1 | с 01.01.2018 по 31.12.2018 | 1090,48 |
| 2 | с 01.01.2019 по 31.12.2019 | 1139,64 |
| 3 | с 01.01.2020 по 31.12.2020 | 1194,68 |

4. График реализации мероприятий производственной программы
Реализация мероприятий производственной программы запланирована с 01.01.2018 по 31.12.2020.

5. Плановые значения показателей надежности, качества, энергетической эффективности объектов централизованных систем горячего водоснабжения

| № п/п | Наименование показателя | Единица измерения | Плановые значения показателей | | |
|---|---|---|---|---|---|
| | | | 2018 | 2019 | 2020 |
| Показатели качества горячей воды | | | | | |
| 1.1. | Доля проб горячей воды в тепловой сети или в сети горячего водоснабжения, не соответствующих установленным требованиям по температуре, в общем объеме проб, отобранных по результатам производственного контроля качества горячей воды, % | % | 0 | 0 | 0 |
| 1.2. | Доля проб горячей воды в тепловой сети или в сети горячего водоснабжения, не соответствующих установленным требованиям (за исключением температуры), в общем объеме проб, отобранных по результатам производственного контроля качества горячей воды, % | % | 0 | 0 | 0 |
| Показатель надежности и бесперебойности водоснабжения | | | | | |
| 2.1. | Количество перерывов в подаче воды, возникших в результате аварий, повреждений и иных технологических нарушений на объектах централизованной системы водоснабжения, в расчете на протяженность водопроводной сети в год | ед./км | 0 | 0 | 0 |
| Показатели энергетической эффективности | | | | | |
| 3.1. | Доля потерь воды в централизованных системах водоснабжения при транспортировке в общем объеме воды, поданной в водопроводную сеть | % | 0 | 0 | 0 |
| 3.2. | Удельное количество тепловой энергии, расходуемое на подогрев горячей воды | Гкал/куб.м | 0,039373 | 0,039433 | 0,039733 |

6. Расчет эффективности производственной программы

| № п/п | Наименование показателя | Динамика изменения, % | |
|---|---|---|---|
| | | 2018/2017 | 2019/2018 |
| 1. Показатели качества горячей воды | | | |
| 1.1. | Доля проб горячей воды в тепловой сети или в сети горячего водоснабжения, не соответствующих установленным требованиям по температуре, в общем объеме проб, отобранных по результатам производственного контроля качества горячей воды, % | 100 | 100 |
| 1.2. | Доля проб горячей воды в тепловой сети или в сети горячего водоснабжения, не соответствующих установленным требованиям (за исключением температуры), в общем объеме проб, отобранных по результатам производственного контроля качества горячей воды, % | 100 | 100 |
| 2. Показатель надежности и бесперебойности водоснабжения | | | |
| 2.1. | Количество перерывов в подаче воды, возникших в результате аварий, повреждений и иных технологических нарушений на объектах централизованной системы водоснабжения, в расчете на протяженность водопроводной сети в год | 100 | 100 |
| 3. Показатели энергетической эффективности | | | |
| 3.1. | Доля потерь воды в централизованных системах водоснабжения при транспортировке в общем объеме воды, поданной в водопроводную сеть | 100 | 100 |
| 3.2. | Удельный расход электрической энергии, потребляемой в технологическом процессе подготовки и транспортировки питьевой воды, на единицу объема воды | 100 | 100 |
| 4. Расходы на реализацию производственной программы | | | |
| 4.1. | Объем финансовых потребностей | 104,51 | 104,32 |

7. Отчет об исполнении производственной программы за истекший период регулирования

| № п/п | Наименование показателей | Текущий отчетный период с 01.01.2018 г. по 31.12 2018 г. |
|---|---|---|
| 1.Обеспечение объемов производства товаров (оказания услуг) | | |
| 1.1. | Объем поднятой воды (тыс.куб. м) | 10,518 |
| 1.2. | Объем реализации (тыс.куб.м) | 9,821 |
| | в т.ч. - населению | 9,824 |
| | - бюджетным организациям | 0,642 |
| | - прочим потребителям | - |
| 1.3. | Объем потерь (тыс.куб.м) | 0,052 |
| 1.4. | Объем отпуска в сеть (тыс.куб.м) | 10,518 |
| 1.5. | Справочно: расходы на собственные технологические нужды системы водоснабжения (тыс. куб. м) | - |
| | расходы воды на хозяйственно-бытовые нужды (тыс.куб.м) | - |
| | Протяженность сетей (всех видов в однотрубном представлении), (км) | 1,13 |
| 1.6. | Удельное водопотребление (куб.м/чел) | 3,51 |
| | Численность населения, пользующихся услугами данной организации (чел.) | 233 |
| 2.Показатели качества питьевой воды | | |
| 2.1. | Доля проб питьевой воды, подаваемой с источников водоснабжения в распределительную водопроводную сеть, не соответствующих установленным требованиям, в общем объеме проб, % | - |
| 2.2. | Доля проб питьевой воды в распределительной водопроводной сети, не соответствующих установленным требованиям, в общем объеме проб, % | - |
| 3. Показатели надежности и бесперебойности оказываемых услуг | | |
| 3.1. | Аварийность систем коммунальной инфраструктуры (ед./км) | - |
| | Количество аварий на системах коммунальной инфраструктуры (ед.) | - |
| 3.2. | Продолжительность (бесперебойность) поставки товаров и услуг (час./день) | 24 |
| | Количество часов предоставления услуг в отчетном периоде (часов) | 3528 |
| 3.3. | Удельный вес сетей, нуждающихся в замене (%) | 100 |
| | Протяженность сетей, нуждающихся в замене (км): | 1,13 |
| 4. Показатели энергетической эффективности | | |
| 4.1. | Доля потерь воды в централизованных системах водоснабжения при транспортировке в общем объеме воды, поданной в водопроводную сеть, % | 0,05 |
| 4.2. | Удельный расход электрической энергии, потребляемой в технологическом процессе подготовки питьевой воды, на единицу объема воды, отпускаемой в сеть, кВт*ч/куб. м | - |

| | | |
|---|---|---|
| 4.3. | Удельный расход электрической энергии, потребляемой в технологическом процессе транспортировки питьевой воды, на единицу объема транспортируемой воды, кВт*ч/куб. м | - |

8. Мероприятия, направленные на повышение качества обслуживания абонентов
Мероприятий нет.

*Директор департамента по тарифам Приморского края В.А. Малюшицкий*

Приложение № 14
к постановлению
департамента по тарифам Приморского края
от 19 декабря 2019 года № 65/14

Приложение № 14
к постановлению
департамента по тарифам Приморского края
от 20 декабря 2017 года № 73/1

**Производственная программа федерального государственного бюджетного учреждения «Центральное жилищно-коммунальное управление» Министерства обороны Российской Федерации, осуществляющего деятельность в сфере горячего водоснабжения (закрытая система) на территории Находкинского городского округа, на период с 01.01.2018 по 31.12.2020**

## ПАСПОРТ ПРОИЗВОДСТВЕННОЙ ПРОГРАММЫ

| | |
|---|---|
| Наименование программы | Производственная программа в сфере горячего водоснабжения (закрытая система) ФГБУ «ЦЖКУ» Минобороны России на период с 01.01.2018 по 31.12.2020 (далее по тексту – производственная программа) |
| Наименование регулируемой организации, в отношении которой разрабатывается производственная программа, ее местонахождение | ФГБУ «ЦЖКУ» Минобороны России (ОГРН 1027700430889, ИНН 7729314745); Спартаковская улица, дом 2 Б, город Москва, 105005 |
| Наименование уполномоченного органа, утвердившего производственную программу, его местонахождение | Департамент по тарифам Приморского края; ул. Алеутская, д. 45 а, город Владивосток, 690110 |
| Период реализации производственной программы | с 01.01.2018 по 31.12.2020 |

1. Перечень плановых мероприятий по ремонту объектов централизованных систем горячего водоснабжения, мероприятий, направленных на улучшение качества питьевой воды, мероприятий по энергосбережению и повышению энергетической эффективности, график их реализации
Мероприятий нет.

2. Планируемый объем подачи воды

| № п/п | Период долгосрочного периода регулирования | Объем подачи воды, тыс. куб. м |
|---|---|---|
| 1 | с 01.01.2018 по 31.12.2018 | 5,60 |
| 2 | с 01.01.2019 по 31.12.2019 | 5,60 |
| 3 | с 01.01.2020 по 31.12.2020 | 5,60 |

3. Объем финансовых потребностей, необходимых для реализации производственной программы

| № п/п | Период долгосрочного периода регулирования | Объем финансовых потребностей, тыс. руб. |
|---|---|---|
| 1 | с 01.01.2018 по 31.12.2018 | 616,94 |
| 2 | с 01.01.2019 по 31.12.2019 | 643,14 |
| 3 | с 01.01.2020 по 31.12.2020 | 669,81 |

4. График реализации мероприятий производственной программы
Реализация мероприятий производственной программы запланирована с 01.01.2018 по 31.12.2020.

5. Плановые значения показателей надежности, качества, энергетической эффективности объектов централизованных систем горячего водоснабжения

| № п/п | Наименование показателя | Единица измерения | Плановые значения показателей | | |
|---|---|---|---|---|---|
| | | | 2018 | 2019 | 2020 |
| Показатели качества горячей воды | | | | | |
| 1.1. | Доля проб горячей воды в тепловой сети или в сети горячего водоснабжения, не соответствующих установленным требованиям по температуре, в общем объеме проб, отобранных по результатам производственного контроля качества горячей воды, % | % | 0 | 0 | 0 |
| 1.2. | Доля проб горячей воды в тепловой сети или в сети горячего водоснабжения, не соответствующих установленным требованиям (за исключением температуры), в общем объеме проб, отобранных по результатам производственного контроля качества горячей воды, % | % | 0 | 0 | 0 |
| Показатель надежности и бесперебойности водоснабжения | | | | | |
| 2.1. | Количество перерывов в подаче воды, возникших в результате аварий, повреждений и иных технологических нарушений на объектах централизованной системы водоснабжения, в расчете на протяженность водопроводной сети в год | ед./км | 0 | 0 | 0 |
| Показатели энергетической эффективности | | | | | |
| 3.1. | Доля потерь воды в централизованных системах водоснабжения при транспортировке в общем объеме воды, поданной в водопроводную сеть | % | 0 | 0 | 0 |
| 3.2. | Удельное количество тепловой энергии, расходуемое на подогрев горячей воды | Гкал/куб.м | 0,056794 | 0,056794 | 0,056794 |

6. Расчет эффективности производственной программы

| № п/п | Наименование показателя | Динамика изменения, % | |
|---|---|---|---|
| | | 2018/2017 | 2019/2018 |
| 1. Показатели качества горячей воды | | | |
| 1.1. | Доля проб горячей воды в тепловой сети или в сети горячего водоснабжения, не соответствующих установленным требованиям по температуре, в общем объеме проб, отобранных по результатам производственного контроля качества горячей воды, % | 100 | 100 |
| 1.2. | Доля проб горячей воды в тепловой сети или в сети горячего водоснабжения, не соответствующих установленным требованиям (за исключением температуры), в общем объеме проб, отобранных по результатам производственного контроля качества горячей воды, % | 100 | 100 |
| 2. Показатель надежности и бесперебойности водоснабжения | | | |
| 2.1. | Количество перерывов в подаче воды, возникших в результате аварий, повреждений и иных технологических нарушений на объектах централизованной системы водоснабжения, в расчете на протяженность водопроводной сети в год | 100 | 100 |
| 3. Показатели энергетической эффективности | | | |
| 3.1. | Доля потерь воды в централизованных системах водоснабжения при транспортировке в общем объеме воды, поданной в водопроводную сеть | 100 | 100 |
| 3.2. | Удельный расход электрической энергии, потребляемой в технологическом процессе подготовки и транспортировки питьевой воды, на единицу объема воды | 100 | 100 |
| 4. Расходы на реализацию производственной программы | | | |
| 4.1. | Объем финансовых потребностей | 104,25 | 104,22 |

7. Отчет об исполнении производственной программы за истекший период регулирования

| № п/п | Наименование показателей | Текущий отчетный период с 01.01.2018 г. по 31.12.2018 г. |
|---|---|---|
| 1.Обеспечение объемов производства товаров (оказания услуг) | | |
| 1.1. | Объем поднятой воды (тыс.куб. м) | 5,794 |
| 1.2. | Объем реализации (тыс.куб.м) | 3,326 |
| | в т.ч. - населению | 3,326 |
| | - бюджетным организациям | 2,440 |
| | - прочим потребителям | - |
| 1.3. | Объем потерь (тыс.куб.м) | 0,029 |
| 1.4. | Объем отпуска в сеть (тыс.куб.м) | 5,794 |
| 1.5. | Справочно: расходы на собственные технологические нужды системы водоснабжения (тыс. куб. м) | - |
| | расходы воды на хозяйственно-бытовые нужды (тыс.куб.м) | - |
| | Протяженность сетей (всех видов в однотрубном представлении), (км) | 7,068 |
| 1.6. | Удельное водопотребление (куб.м/чел) | 3,26 |
| | Численность населения, пользующихся услугами данной организации (чел.) | 85 |
| 2.Показатели качества питьевой воды | | |
| 2.1. | Доля проб питьевой воды, подаваемой с источников водоснабжения в распределительную водопроводную сеть, не соответствующих установленным требованиям, в общем объеме проб, % | - |
| 2.2. | Доля проб питьевой воды в распределительной водопроводной сети, не соответствующих установленным требованиям, в общем объеме проб, % | - |
| 3. Показатели надежности и бесперебойности оказываемых услуг | | |
| 3.1. | Аварийность систем коммунальной инфраструктуры (ед./км) | - |
| | Количество аварий на системах коммунальной инфраструктуры (ед.) | - |
| 3.2. | Продолжительность (бесперебойность) поставки товаров и услуг (час./день) | 24 |
| | Количество часов предоставления услуг в отчетном периоде (часов) | 3528 |
| 3.3. | Удельный вес сетей, нуждающихся в замене (%) | 100 |
| | Протяженность сетей, нуждающихся в замене (км): | 7,068 |
| 4. Показатели энергетической эффективности | | |
| 4.1. | Доля потерь воды в централизованных системах водоснабжения при транспортировке в общем объеме воды, поданной в водопроводную сеть, % | 0,5 |
| 4.2. | Удельный расход электрической энергии, потребляемой в технологическом процессе подготовки питьевой воды, на единицу объема воды, отпускаемой в сеть, кВт*ч/куб. м | - |
| 4.3. | Удельный расход электрической энергии, потребляемой в технологическом процессе транспортировки питьевой воды, на единицу объема транспортируемой воды, кВт*ч/куб. м | - |

8. Мероприятия, направленные на повышение качества обслуживания абонентов
Мероприятий нет.

*Директор департамента по тарифам Приморского края В.А. Малюшицкий*

Приложение № 15
к постановлению
департамента по тарифам Приморского края
от 19 декабря 2019 года № 65/14

Приложение № 15
к постановлению
департамента по тарифам Приморского края
от 20 декабря 2017 года № 73/1

**Производственная программа федерального государственного бюджетного учреждения «Центральное жилищно-коммунальное управление» Министерства обороны Российской Федерации, осуществляющего деятельность в сфере горячего водоснабжения (закрытая система) на территории Валентиновского сельского поселения Лазовского муниципального района, на период с 01.01.2018 по 31.12.2020**

## ПАСПОРТ ПРОИЗВОДСТВЕННОЙ ПРОГРАММЫ

| | |
|---|---|
| Наименование программы | Производственная программа в сфере горячего водоснабжения (закрытая система) ФГБУ «ЦЖКУ» Минобороны России на период с 01.01.2018 по 31.12.2020 (далее по тексту – производственная программа) |
| Наименование регулируемой организации, в отношении которой разрабатывается производственная программа, ее местонахождение | ФГБУ «ЦЖКУ» Минобороны России (ОГРН 1027700430889, ИНН 7729314745); Спартаковская улица, дом 2 Б, город Москва, 105005 |
| Наименование уполномоченного органа, утвердившего производственную программу, его местонахождение | Департамент по тарифам Приморского края; ул. Алеутская, д. 45 а, город Владивосток, 690110 |
| Период реализации производственной программы | с 01.01.2018 по 31.12.2020 |

1. Перечень плановых мероприятий по ремонту объектов централизованных систем горячего водоснабжения, мероприятий, направленных на улучшение качества питьевой воды, мероприятий по энергосбережению и повышению энергетической эффективности, график их реализации
Мероприятий нет.

2. Планируемый объем подачи воды

| № п/п | Период долгосрочного периода регулирования | Объем подачи воды, тыс. куб. м |
|---|---|---|
| 1 | с 01.01.2018 по 31.12.2018 | 0,47 |
| 2 | с 01.01.2019 по 31.12.2019 | 0,47 |
| 3 | с 01.01.2020 по 31.12.2020 | 0,47 |

3. Объем финансовых потребностей, необходимых для реализации производственной программы

| № п/п | Период долгосрочного периода регулирования | Объем финансовых потребностей, тыс. руб. |
|---|---|---|
| 1 | с 01.01.2018 по 31.12.2018 | 50,68 |
| 2 | с 01.01.2019 по 31.12.2019 | 52,85 |
| 3 | с 01.01.2020 по 31.12.2020 | 54,98 |

4. График реализации мероприятий производственной программы
Реализация мероприятий производственной программы запланирована с 01.01.2018 по 31.12.2020.

5. Плановые значения показателей надежности, качества, энергетической эффективности объектов централизованных систем горячего водоснабжения

| № п/п | Наименование показателя | Единица измерения | Плановые значения показателей | | |
|---|---|---|---|---|---|
| | | | 2018 | 2019 | 2020 |
| Показатели качества горячей воды | | | | | |
| 1.1. | Доля проб горячей воды в тепловой сети или в сети горячего водоснабжения, не соответствующих установленным требованиям по температуре, в общем объеме проб, отобранных по результатам производственного контроля качества горячей воды, % | % | 0 | 0 | 0 |
| 1.2. | Доля проб горячей воды в тепловой сети или в сети горячего водоснабжения, не соответствующих установленным требованиям (за исключением температуры), в общем объеме проб, отобранных по результатам производственного контроля качества горячей воды, % | % | 0 | 0 | 0 |
| Показатель надежности и бесперебойности водоснабжения | | | | | |
| 2.1. | Количество перерывов в подаче воды, возникших в результате аварий, повреждений и иных технологических нарушений на объектах централизованной системы водоснабжения, в расчете на протяженность водопроводной сети в год | ед./км | 0 | 0 | 0 |
| Показатели энергетической эффективности | | | | | |
| 3.1. | Доля потерь воды в централизованных системах водоснабжения при транспортировке в общем объеме воды, поданной в водопроводную сеть | % | 0 | 0 | 0 |
| 3.2. | Удельное количество тепловой энергии, расходуемое на подогрев горячей воды | Гкал/ куб.м | 0,059729 | 0,059729 | 0,059729 |

6. Расчет эффективности производственной программы

| № п/п | Наименование показателя | Динамика изменения, % | |
|---|---|---|---|
| | | 2018/2017 | 2019/2018 |
| 1. Показатели качества горячей воды | | | |
| 1.1. | Доля проб горячей воды в тепловой сети или в сети горячего водоснабжения, не соответствующих установленным требованиям по температуре, в общем объеме проб, отобранных по результатам производственного контроля качества горячей воды, % | 100 | 100 |
| 1.2. | Доля проб горячей воды в тепловой сети или в сети горячего водоснабжения, не соответствующих установленным требованиям (за исключением температуры), в общем объеме проб, отобранных по результатам производственного контроля качества горячей воды, % | 100 | 100 |
| 2. Показатель надежности и бесперебойности водоснабжения | | | |
| 2.1. | Количество перерывов в подаче воды, возникших в результате аварий, повреждений и иных технологических нарушений на объектах централизованной системы водоснабжения, в расчете на протяженность водопроводной сети в год | 100 | 100 |
| 3. Показатели энергетической эффективности | | | |
| 3.1. | Доля потерь воды в централизованных системах водоснабжения при транспортировке в общем объеме воды, поданной в водопроводную сеть | 100 | 100 |
| 3.2. | Удельный расход электрической энергии, потребляемой в технологическом процессе подготовки и транспортировки питьевой воды, на единицу объема воды | 100 | 100 |
| 4. Расходы на реализацию производственной программы | | | |
| 4.1. | Объем финансовых потребностей | 104,28 | 104,25 |

7. Отчет об исполнении производственной программы за истекший период регулирования

| № п/п | Наименование показателей | Текущий отчетный период с 01.01.2018 г. по 31.12.2018 г. |
|---|---|---|
| 1.Обеспечение объемов производства товаров (оказания услуг) | | |
| 1.1. | Объем поднятой воды (тыс.куб. м) | 0,196 |
| 1.2. | Объем реализации (тыс.куб.м) | 0,196 |
| | в т.ч. - населению | - |
| | - бюджетным организациям | - |
| | - прочим потребителям | 0,196 |
| 1.3. | Объем потерь (тыс.куб.м) | - |
| 1.4. | Объем отпуска в сеть (тыс.куб.м) | 0,196 |
| 1.5. | Справочно: расходы на собственные технологические нужды системы водоснабжения (тыс. куб. м) | - |
| | расходы воды на хозяйственно-бытовые нужды (тыс.куб.м) | - |
| | Протяженность сетей (всех видов в однотрубном представлении), (км) | - |
| 1.6. | Удельное водопотребление (куб.м/чел) | - |
| | Численность населения, пользующихся услугами данной организации (чел.) | - |
| 2.Показатели качества питьевой воды | | |
| 2.1. | Доля проб питьевой воды, подаваемой с источников водоснабжения в распределительную водопроводную сеть, не соответствующих установленным требованиям, в общем объеме проб, % | - |
| 2.2. | Доля проб питьевой воды в распределительной водопроводной сети, не соответствующих установленным требованиям, в общем объеме проб, % | - |
| 3. Показатели надежности и бесперебойности оказываемых услуг | | |
| 3.1. | Аварийность систем коммунальной инфраструктуры (ед./км) | - |
| | Количество аварий на системах коммунальной инфраструктуры (ед.) | - |
| 3.2. | Продолжительность (бесперебойность) поставки товаров и услуг (час./день) | 24 |
| | Количество часов предоставления услуг в отчетном периоде (часов) | 3528 |
| 3.3. | Удельный вес сетей, нуждающихся в замене (%) | - |
| | Протяженность сетей, нуждающихся в замене (км): | - |
| 4. Показатели энергетической эффективности | | |
| 4.1. | Доля потерь воды в централизованных системах водоснабжения при транспортировке в общем объеме воды, поданной в водопроводную сеть, % | - |
| 4.2. | Удельный расход электрической энергии, потребляемой в технологическом процессе подготовки питьевой воды, на единицу объема воды, отпускаемой в сеть, кВт*ч/куб. м | - |
| 4.3. | Удельный расход электрической энергии, потребляемой в технологическом процессе транспортировки питьевой воды, на единицу объема транспортируемой воды, кВт*ч/ куб. м | - |

8. Мероприятия, направленные на повышение качества обслуживания абонентов
Мероприятий нет.

*Директор департамента по тарифам Приморского края В.А. Малюшицкий*

Приложение № 16
к постановлению
департамента по тарифам Приморского края
от 19 декабря 2019 года № 65/14

Приложение № 16
к постановлению
департамента по тарифам Приморского края
от 20 декабря 2017 года № 73/1

**Производственная программа федерального государственного бюджетного учреждения «Центральное жилищно-коммунальное управление» Министерства обороны Российской Федерации, осуществляющего деятельность в сфере горячего водоснабжения (закрытая система) на территории Новицкого сельского поселения Партизанского муниципального района, на период с 01.01.2018 по 31.12.2020**

## ПАСПОРТ ПРОИЗВОДСТВЕННОЙ ПРОГРАММЫ

| | |
|---|---|
| Наименование программы | Производственная программа в сфере горячего водоснабжения (закрытая система) ФГБУ «ЦЖКУ» Минобороны России на период с 01.01.2018 по 31.12.2020 (далее по тексту – производственная программа) |
| Наименование регулируемой организации, в отношении которой разрабатывается производственная программа, ее местонахождение | ФГБУ «ЦЖКУ» Минобороны России (ОГРН 1027700430889, ИНН 7729314745); Спартаковская улица, дом 2 Б, город Москва, 105005 |
| Наименование уполномоченного органа, утвердившего производственную программу, его местонахождение | Департамент по тарифам Приморского края; ул. Алеутская, д. 45 а, город Владивосток, 690110 |
| Период реализации производственной программы | с 01.01.2018 по 31.12.2020 |

1. Перечень плановых мероприятий по ремонту объектов централизованных систем горячего водоснабжения, мероприятий, направленных на улучшение качества питьевой воды, мероприятий по энергосбережению и повышению энергетической эффективности, график их реализации
Мероприятий нет.

2. Планируемый объем подачи воды

| № п/п | Период долгосрочного периода регулирования | Объем подачи воды, тыс. куб. м |
|---|---|---|
| 1 | с 01.01.2018 по 31.12.2018 | 0,92 |
| 2 | с 01.01.2019 по 31.12.2019 | 0,92 |
| 3 | с 01.01.2020 по 31.12.2020 | 0,92 |

3. Объем финансовых потребностей, необходимых для реализации производственной программы

| № п/п | Период долгосрочного периода регулирования | Объем финансовых потребностей, тыс. руб. |
|---|---|---|
| 1 | с 01.01.2018 по 31.12.2018 | 139,65 |
| 2 | с 01.01.2019 по 31.12.2019 | 145,78 |
| 3 | с 01.01.2020 по 31.12.2020 | 151,86 |

4. График реализации мероприятий производственной программы
Реализация мероприятий производственной программы запланирована с 01.01.2018 по 31.12.2020.

5. Плановые значения показателей надежности, качества, энергетической эффективности объектов централизованных систем горячего водоснабжения

| № п/п | Наименование показателя | Единица измерения | Плановые значения показателей | | |
|---|---|---|---|---|---|
| | | | 2018 | 2019 | 2020 |
| Показатели качества горячей воды | | | | | |
| 1.1. | Доля проб горячей воды в тепловой сети или в сети горячего водоснабжения, не соответствующих установленным требованиям по температуре, в общем объеме проб, отобранных по результатам производственного контроля качества горячей воды, % | % | 0 | 0 | 0 |
| 1.2. | Доля проб горячей воды в тепловой сети или в сети горячего водоснабжения, не соответствующих установленным требованиям (за исключением температуры), в общем объеме проб, отобранных по результатам производственного контроля качества горячей воды, % | % | 0 | 0 | 0 |
| Показатель надежности и бесперебойности водоснабжения | | | | | |
| 2.1. | Количество перерывов в подаче воды, возникших в результате аварий, повреждений и иных технологических нарушений на объектах централизованной системы водоснабжения, в расчете на протяженность водопроводной сети в год | ед./км | 0 | 0 | 0 |
| Показатели энергетической эффективности | | | | | |
| 3.1. | Доля потерь воды в централизованных системах водоснабжения при транспортировке в общем объеме воды, поданной в водопроводную сеть | % | 0 | 0 | 0 |
| 3.2. | Удельное количество тепловой энергии, расходуемое на подогрев горячей воды | Гкал/ куб.м | 0,064236 | 0,064236 | 0,064236 |

6. Расчет эффективности производственной программы

| № п/п | Наименование показателя | Динамика изменения, % | |
|---|---|---|---|
| | | 2018/2017 | 2019/2018 |
| 1. Показатели качества горячей воды | | | |
| 1.1. | Доля проб горячей воды в тепловой сети или в сети горячего водоснабжения, не соответствующих установленным требованиям по температуре, в общем объеме проб, отобранных по результатам производственного контроля качества горячей воды, % | 100 | 100 |
| 1.2. | Доля проб горячей воды в тепловой сети или в сети горячего водоснабжения, не соответствующих установленным требованиям (за исключением температуры), в общем объеме проб, отобранных по результатам производственного контроля качества горячей воды, % | 100 | 100 |
| 2. Показатель надежности и бесперебойности водоснабжения | | | |
| 2.1. | Количество перерывов в подаче воды, возникших в результате аварий, повреждений и иных технологических нарушений на объектах централизованной системы водоснабжения, в расчете на протяженность водопроводной сети в год | 100 | 100 |
| 3. Показатели энергетической эффективности | | | |
| 3.1. | Доля потерь воды в централизованных системах водоснабжения при транспортировке в общем объеме воды, поданной в водопроводную сеть | 100 | 100 |
| 3.2. | Удельный расход электрической энергии, потребляемой в технологическом процессе подготовки и транспортировки питьевой воды, на единицу объема воды | 100 | 100 |
| 4. Расходы на реализацию производственной программы | | | |
| 4.1. | Объем финансовых потребностей | 104,39 | 104,33 |

7. Отчет об исполнении производственной программы за истекший период регулирования

| № п/п | Наименование показателей | Текущий отчетный период с 01.01.2018 г. по 31.12.2018 г. |
|---|---|---|
| 1.Обеспечение объемов производства товаров (оказания услуг) | | |
| 1.1. | Объем поднятой воды (тыс.куб. м) | 0,929 |
| 1.2. | Объем реализации (тыс.куб.м) | 0,923 |
| | в т.ч. - населению | - |
| | - бюджетным организациям | - |
| | - прочим потребителям | 0,923 |
| 1.3. | Объем потерь (тыс.куб.м) | 0,006 |
| 1.4. | Объем отпуска в сеть (тыс.куб.м) | 0,929 |
| 1.5. | Справочно:<br>расходы на собственные технологические нужды системы водоснабжения (тыс. куб. м) | - |
| | расходы воды на хозяйственно-бытовые нужды (тыс.куб.м) | - |
| | Протяженность сетей (всех видов в однотрубном представлении), (км) | - |
| 1.6. | Удельное водопотребление (куб.м/чел) | |
| | Численность населения, пользующихся услугами данной организации (чел.) | |
| 2.Показатели качества питьевой воды | | |
| 2.1. | Доля проб питьевой воды, подаваемой с источников водоснабжения в распределительную водопроводную сеть, не соответствующих установленным требованиям, в общем объеме проб, % | - |
| 2.2. | Доля проб питьевой воды в распределительной водопроводной сети, не соответствующих установленным требованиям, в общем объеме проб, % | - |
| 3. Показатели надежности и бесперебойности оказываемых услуг | | |
| 3.1. | Аварийность систем коммунальной инфраструктуры (ед./км) | - |
| | Количество аварий на системах коммунальной инфраструктуры (ед.) | - |
| 3.2. | Продолжительность (бесперебойность) поставки товаров и услуг (час./день) | 24 |
| | Количество часов предоставления услуг в отчетном периоде (часов) | 3528 |
| 3.3. | Удельный вес сетей, нуждающихся в замене (%) | - |
| | Протяженность сетей, нуждающихся в замене (км): | - |
| 4. Показатели энергетической эффективности | | |
| 4.1. | Доля потерь воды в централизованных системах водоснабжения при транспортировке в общем объеме воды, поданной в водопроводную сеть, % | - |
| 4.2. | Удельный расход электрической энергии, потребляемой в технологическом процессе подготовки питьевой воды, на единицу объема воды, отпускаемой в сеть, кВт*ч/куб. м | - |
| 4.3. | Удельный расход электрической энергии, потребляемой в технологическом процессе транспортировки питьевой воды, на единицу объема транспортируемой воды, кВт*ч/ куб. м | - |

8. Мероприятия, направленные на повышение качества обслуживания абонентов
Мероприятий нет.

*Директор департамента по тарифам Приморского края В.А. Малюшицкий*

Приложение № 17
к постановлению
департамента по тарифам Приморского края
от 19 декабря 2019 года № 65/14

Приложение № 17
к постановлению
департамента по тарифам Приморского края
от 20 декабря 2017 года № 73/1

**Производственная программа федерального государственного бюджетного учреждения «Центральное жилищно-коммунальное управление» Министерства обороны Российской Федерации, осуществляющего деятельность в сфере горячего водоснабжения (закрытая система) на территории Владивостокского городского округа, на период с 01.01.2018 по 31.12.2020**

## ПАСПОРТ ПРОИЗВОДСТВЕННОЙ ПРОГРАММЫ

| | |
|---|---|
| Наименование программы | Производственная программа в сфере горячего водоснабжения (закрытая система) ФГБУ «ЦЖКУ» Минобороны России на период с 01.01.2018 по 31.12.2020 (далее по тексту – производственная программа) |
| Наименование регулируемой организации, в отношении которой разрабатывается производственная программа, ее местонахождение | ФГБУ «ЦЖКУ» Минобороны России (ОГРН 1027700430889, ИНН 7729314745); Спартаковская улица, дом 2 Б, город Москва, 105005 |
| Наименование уполномоченного органа, утвердившего производственную программу, его местонахождение | Департамент по тарифам Приморского края; ул. Алеутская, д. 45 а, город Владивосток, 690110 |
| Период реализации производственной программы | с 01.01.2018 по 31.12.2020 |

1. Перечень плановых мероприятий по ремонту объектов централизованных систем горячего водоснабжения, мероприятий, направленных на улучшение качества питьевой воды, мероприятий по энергосбережению и повышению энергетической эффективности, график их реализации
Мероприятий нет.

2. Планируемый объем подачи воды

| № п/п | Период долгосрочного периода регулирования | Объем подачи воды, тыс. куб. м |
|---|---|---|
| 1 | с 01.01.2018 по 31.12.2018 | 24,74 |
| 2 | с 01.01.2019 по 31.12.2019 | 24,74 |
| 3 | с 01.01.2020 по 31.12.2020 | 24,74 |

3. Объем финансовых потребностей, необходимых для реализации производственной программы

| № п/п | Период долгосрочного периода регулирования | Объем финансовых потребностей, тыс. руб. |
|---|---|---|
| 1 | с 01.01.2018 по 31.12.2018 | 3265,76 |
| 2 | с 01.01.2019 по 31.12.2019 | 3409,38 |
| 3 | с 01.01.2020 по 31.12.2020 | 3494,62 |

4. График реализации мероприятий производственной программы
Реализация мероприятий производственной программы запланирована с 01.01.2018 по 31.12.2020.

5. Плановые значения показателей надежности, качества, энергетической эффективности объектов централизованных систем горячего водоснабжения

| № п/п | Наименование показателя | Единица измерения | Плановые значения показателей | | |
|---|---|---|---|---|---|
| | | | 2018 | 2019 | 2020 |
| Показатели качества горячей воды | | | | | |
| 1.1. | Доля проб горячей воды в тепловой сети или в сети горячего водоснабжения, не соответствующих установленным требованиям по температуре, в общем объеме проб, отобранных по результатам производственного контроля качества горячей воды, % | % | 0 | 0 | 0 |
| 1.2. | Доля проб горячей воды в тепловой сети или в сети горячего водоснабжения, не соответствующих установленным требованиям (за исключением температуры), в общем объеме проб, отобранных по результатам производственного контроля качества горячей воды, % | % | 0 | 0 | 0 |
| Показатель надежности и бесперебойности водоснабжения | | | | | |
| 2.1. | Количество перерывов в подаче воды, возникших в результате аварий, повреждений и иных технологических нарушений на объектах централизованной системы водоснабжения, в расчете на протяженность водопроводной сети в год | ед./км | 0 | 0 | 0 |
| Показатели энергетической эффективности | | | | | |
| 3.1. | Доля потерь воды в централизованных системах водоснабжения при транспортировке в общем объеме воды, поданной в водопроводную сеть | % | 0 | 0 | 0 |
| 3.2. | Удельное количество тепловой энергии, расходуемое на подогрев горячей воды | Гкал/ куб.м | 0,057660 | 0,057660 | 0,057660 |

6. Расчет эффективности производственной программы

| № п/п | Наименование показателя | Динамика изменения, % | |
|---|---|---|---|
| | | 2018/2017 | 2019/2018 |
| 1. Показатели качества горячей воды | | | |
| 1.1. | Доля проб горячей воды в тепловой сети или в сети горячего водоснабжения, не соответствующих установленным требованиям по температуре, в общем объеме проб, отобранных по результатам производственного контроля качества горячей воды, % | 100 | 100 |
| 1.2. | Доля проб горячей воды в тепловой сети или в сети горячего водоснабжения, не соответствующих установленным требованиям (за исключением температуры), в общем объеме проб, отобранных по результатам производственного контроля качества горячей воды, % | 100 | 100 |
| 2. Показатель надежности и бесперебойности водоснабжения | | | |
| 2.1. | Количество перерывов в подаче воды, возникших в результате аварий, повреждений и иных технологических нарушений на объектах централизованной системы водоснабжения, в расчете на протяженность водопроводной сети в год | 100 | 100 |
| 3. Показатели энергетической эффективности | | | |
| 3.1. | Доля потерь воды в централизованных системах водоснабжения при транспортировке в общем объеме воды, поданной в водопроводную сеть | 100 | 100 |
| 3.2. | Удельный расход электрической энергии, потребляемой в технологическом процессе подготовки и транспортировки питьевой воды, на единицу объема воды | 100 | 100 |
| 4. Расходы на реализацию производственной программы | | | |
| 4.1. | Объем финансовых потребностей | 104,40 | 104,37 |

7. Отчет об исполнении производственной программы за истекший период регулирования

| № п/п | Наименование показателей | Текущий отчетный период с 01.01.2018 г. по 31.12.2018 г. |
|---|---|---|
| 1.Обеспечение объемов производства товаров (оказания услуг) | | |
| 1.1. | Объем поднятой воды (тыс.куб. м) | - |
| 1.2. | Объем реализации (тыс.куб.м) | 24,740 |
| | в т.ч. - населению | 24,740 |
| | - бюджетным организациям | - |
| | - прочим потребителям | - |
| 1.3. | Объем потерь (тыс.куб.м) | 1,237 |
| 1.4. | Объем отпуска в сеть (тыс.куб.м) | 25,977 |
| 1.5. | Справочно:<br>расходы на собственные технологические нужды системы водоснабжения (тыс. куб. м) | - |
| | расходы воды на хозяйственно-бытовые нужды (тыс.куб.м) | - |
| | Протяженность сетей (всех видов в однотрубном представлении), (км) | 8,916 |
| 1.6. | Удельное водопотребление (куб.м/чел) | 4,55 |
| | Численность населения, пользующихся услугами данной организации (чел.) | 453 |
| 2.Показатели качества питьевой воды | | |
| 2.1. | Доля проб питьевой воды, подаваемой с источников водоснабжения в распределительную водопроводную сеть, не соответствующих установленным требованиям, в общем объеме проб, % | - |
| 2.2. | Доля проб питьевой воды в распределительной водопроводной сети, не соответствующих установленным требованиям, в общем объеме проб, % | - |
| 3. Показатели надежности и бесперебойности оказываемых услуг | | |
| 3.1. | Аварийность систем коммунальной инфраструктуры (ед./км) | - |
| | Количество аварий на системах коммунальной инфраструктуры (ед.) | - |
| 3.2. | Продолжительность (бесперебойность) поставки товаров и услуг (час./день) | 24 |
| | Количество часов предоставления услуг в отчетном периоде (часов) | 8400 |
| 3.3. | Удельный вес сетей, нуждающихся в замене (%) | 100 |
| | Протяженность сетей, нуждающихся в замене (км): | 8,916 |
| 4. Показатели энергетической эффективности | | |
| 4.1. | Доля потерь воды в централизованных системах водоснабжения при транспортировке в общем объеме воды, поданной в водопроводную сеть, % | 4,76 |
| 4.2. | Удельный расход электрической энергии, потребляемой в технологическом процессе подготовки питьевой воды, на единицу объема воды, отпускаемой в сеть, кВт*ч/куб. м | - |
| 4.3. | Удельный расход электрической энергии, потребляемой в технологическом процессе транспортировки питьевой воды, на единицу объема транспортируемой воды, кВт*ч/ куб. м | - |

8. Мероприятия, направленные на повышение качества обслуживания абонентов
Мероприятий нет.

*Директор департамента по тарифам Приморского края В.А. Малюшицкий*

Приложение № 18
к постановлению
департамента по тарифам Приморского края
от 19 декабря 2019 года № 65/14

Приложение № 19
к постановлению
департамента по тарифам Приморского края
от 20 декабря 2017 года № 73/1

**Тарифы**
**на горячую воду (закрытая система) для потребителей федерального государственного бюджетного учреждения «Центральное жилищно-коммунальное управление» Министерства обороны Российской Федерации, находящихся на территории Приморского края**

| Период действия тарифа | Одноставочный тариф на горячую воду для прочих групп потребителей, руб./куб. м (без учета НДС) | Одноставочный тариф для населения, руб./куб. м (с учетом НДС) | Одноставочный тариф для населения (рассчитан с учетом льготного тарифа на тепловую энергию) руб./куб. м (с учетом НДС) |
|---|---|---|---|
| Артемовский городской округ (котельная N 116, в/г N 2) | | | |
| с 01.01.2018 по 30.06.2018 | 66,21 | 78,13 | - |
| с 01.07.2018 по 31.12.2018 | 69,17 | 81,62 | - |
| с 01.01.2019 по 30.06.2019 | 68,02 | 81,62 | - |
| с 01.07.2019 по 31.12.2019 | 69,70 | 83,64 | - |
| с 01.01.2020 по 30.06.2020 | 69,70 | 83,64 | - |
| с 01.07.2020 по 31.12.2020 | 73,03 | 87,64 | - |
| Духовское сельское поселение (котельная N 217, в/г N 14) | | | |
| с 01.01.2018 по 30.06.2018 | 81,32 | 95,96 | - |
| с 01.07.2018 по 31.12.2018 | 84,74 | 99,99 | - |
| с 01.01.2019 по 30.06.2019 | 84,74 | 101,69 | - |
| с 01.07.2019 по 31.12.2019 | 87,96 | 105,55 | - |
| с 01.01.2020 по 30.06.2020 | 87,96 | 105,55 | - |
| с 01.07.2020 по 31.12.2020 | 92,35 | 110,82 | - |
| Лесозаводский городской округ (котельная № 214, в/г 13) | | | |
| с 01.01.2018 по 30.06.2018 | 126,86 | - | 147,77 |
| с 01.07.2018 по 31.12.2018 | 132,10 | - | 153,75 |
| с 01.01.2019 по 30.06.2019 | 137,04 | - | 156,35 |
| с 01.07.2019 до момента официального опубликования настоящего постановления | | | |
| | 143,33 | - | 160,67 |
| с момента официального опубликования настоящего постановления по 31.12.2019 | | | |
| | 143,33 | 172,00 | 160,67 |
| с 01.01.2020 по 30.06.2020 | 143,33 | 172,00 | 160,67 |
| с 01.07.2020 по 31.12.2020 | 148,07 | 177,68 | 166,12 |
| Уссурийский городской округ (котельная N 2, в/г N 133) | | | |
| с 01.01.2018 по 30.06.2018 | 118,29 | - | |
| с 01.07.2018 по 31.12.2018 | 122,44 | - | |
| с 01.01.2019 по 30.06.2019 | 122,44 | - | |
| с 01.07.2019 по 31.12.2019 | 127,33 | - | |
| с 01.01.2020 по 30.06.2020 | 127,33 | - | |
| с 01.07.2020 по 31.12.2020 | 132,90 | - | |
| Уссурийский городской округ (котельная N 228, в/г N 86) | | | |
| с 01.01.2018 по 30.06.2018 | 119,63 | - | |
| с 01.07.2018 по 31.12.2018 | 124,66 | - | |
| с 01.01.2019 по 30.06.2019 | 124,66 | - | |
| с 01.07.2019 по 31.12.2019 | 129,31 | - | |
| с 01.01.2020 по 30.06.2020 | 129,31 | - | |
| с 01.07.2020 по 31.12.2020 | 135,61 | - | |
| Уссурийский городской округ (котельная N 114, в/г N 10) | | | |
| с 01.01.2018 по 30.06.2018 | 293,49 | - | |
| с 01.07.2018 по 31.12.2018 | 305,28 | - | |
| с 01.01.2019 по 30.06.2019 | 305,28 | - | |
| с 01.07.2019 по 31.12.2019 | 319,13 | - | |
| с 01.01.2020 по 30.06.2020 | 319,13 | - | |
| с 01.07.2020 по 31.12.2020 | 331,70 | - | |
| Уссурийский городской округ (котельная N 4, в/г N 118) | | | |
| с 01.01.2018 по 30.06.2018 | 81,83 | 96,56 | - |
| с 01.07.2018 по 31.12.2018 | 85,46 | 100,84 | - |
| с 01.01.2019 по 30.06.2019 | 85,46 | 102,55 | - |
| с 01.07.2019 по 31.12.2019 | 88,87 | 106,64 | - |
| с 01.01.2020 по 30.06.2020 | 88,87 | 106,64 | - |
| с 01.07.2020 по 31.12.2020 | 93,61 | 112,33 | - |
| Горноключевское городское поселение Кировский муниципальный район (котельная № 86, в/г 2) | | | |
| с 01.01.2018 по 30.06.2018 | 138,81 | - | 144,32 |
| с 01.07.2018 по 31.12.2018 | 145,48 | - | 151,37 |
| с 01.01.2019 по 30.06.2019 | 145,48 | - | 153,93 |
| с 01.07.2019 до момента официального опубликования настоящего постановления | | | |
| | 151,53 | - | 158,75 |
| с момента официального опубликования настоящего постановления по 31.12.2019 | | | |
| | 151,53 | 181,84 | 158,75 |
| с 01.01.2020 по 30.06.2020 | 151,53 | 181,84 | 158,75 |
| с 01.07.2020 по 31.12.2020 | 157,89 | 189,47 | 165,38 |
| Горноключевское городское поселение Кировский муниципальный район (котельная № 3, в/г 2) | | | |
| с 01.01.2018 по 30.06.2018 | 160,06 | - | 152,97 |
| с 01.07.2018 по 31.12.2018 | 166,83 | - | 159,44 |
| с 01.01.2019 по 30.06.2019 | 166,83 | - | 162,14 |
| с 01.07.2019 до момента официального опубликования настоящего постановления | | | |
| | 173,85 | - | 167,16 |
| с момента официального опубликования настоящего постановления по 31.12.2019 | | | |
| | 173,85 | 208,62 | 167,16 |
| с 01.01.2020 по 30.06.2020 | 173,85 | 208,62 | 167,16 |
| с 01.07.2020 по 31.12.2020 | 181,14 | 217,37 | 174,14 |
| Раздольненское сельское поселение Надеждинский муниципальный район (котельная № 29, в/г 105) | | | |
| с 01.01.2018 по 30.06.2018 | 90,56 | - | |
| с 01.07.2018 по 31.12.2018 | 94,36 | - | |
| с 01.01.2019 по 30.06.2019 | 95,46 | - | |
| с 01.07.2019 по 31.12.2019 | 99,20 | - | |
| с 01.01.2020 по 30.06.2020 | 99,20 | - | |
| с 01.07.2020 по 31.12.2020 | 103,37 | - | |
| Липовецкое городское поселение Октябрьский муниципальный район (котельная № 128, в/г 1) | | | |
| с 01.01.2018 по 30.06.2018 | 78,38 | 92,49 | - |
| с 01.07.2018 по 31.12.2018 | 81,88 | 96,62 | - |
| с 01.01.2019 по 30.06.2019 | 81,88 | 98,26 | - |
| с 01.07.2019 по 31.12.2019 | 84,96 | 101,95 | - |
| с 01.01.2020 по 30.06.2020 | 84,96 | 101,95 | - |
| с 01.07.2020 по 31.12.2020 | 89,10 | 106,92 | - |
| Барабашское сельское поселение Хасанский муниципальный район (котельная № 479, в/г 1, котельная № 569, в/г 1) | | | |
| с 01.01.2018 по 30.06.2018 | 103,12 | - | 116,13 |
| с 01.07.2018 по 31.12.2018 | 107,53 | - | 121,01 |
| с 01.01.2019 по 30.06.2019 | 107,53 | - | 123,06 |
| с 01.07.2019 до момента официального опубликования настоящего постановления | | | |
| | 112,24 | - | 126,12 |
| с момента официального опубликования настоящего постановления по 31.12.2019 | | | |
| | 112,24 | 134,69 | 126,12 |
| с 01.01.2020 по 30.06.2020 | - | - | - |
| с 01.07.2020 по 31.12.2020 | - | - | - |
| Благодатненское сельское поселение Хорольский муниципальный район (котельная № 129, в/г 50) | | | |
| с 01.01.2018 по 30.06.2018 | 112,45 | 132,69 | - |
| с 01.07.2018 по 31.12.2018 | 117,17 | 138,26 | - |
| с 01.01.2019 по 30.06.2019 | 117,17 | 140,60 | - |
| с 01.07.2019 по 31.12.2019 | 121,58 | 145,90 | - |
| с 01.01.2020 по 30.06.2020 | 121,58 | 145,90 | - |
| с 01.07.2020 по 31.12.2020 | 127,60 | 153,12 | - |
| Чугуевский муниципальный округ (котельная № 152, в/г 2) | | | |
| с 01.01.2018 по 30.06.2018 | 126,82 | - | |
| с 01.07.2018 по 31.12.2018 | 131,95 | - | |
| с 01.01.2019 по 30.06.2019 | 131,95 | - | |
| с 01.07.2019 по 31.12.2019 | 137,22 | - | |
| с 01.01.2020 по 30.06.2020 | 137,22 | - | |
| с 01.07.2020 по 31.12.2020 | 143,52 | - | |
| Новонежинское сельское поселение Шкотовский муниципальный район (котельная № 5, в/г 54) | | | |
| с 01.01.2018 по 30.06.2018 | 92,50 | 109,15 | - |
| с 01.07.2018 по 31.12.2018 | 96,65 | 114,05 | - |
| с 01.01.2019 по 30.06.2019 | 96,65 | 115,98 | - |
| с 01.07.2019 по 31.12.2019 | 100,16 | 120,19 | - |
| с 01.01.2020 по 30.06.2020 | 100,16 | 120,19 | - |
| с 01.07.2020 по 31.12.2020 | 104,66 | 125,59 | - |
| Штыковское сельское поселение Шкотовский муниципальный район (котельная № 57, в/г 47) | | | |
| с 01.01.2018 по 30.06.2018 | 147,03 | - | 156,34 |
| с 01.07.2018 по 31.12.2018 | 153,33 | - | 162,91 |
| с 01.01.2019 по 30.06.2019 | 153,33 | - | 165,68 |
| с 01.07.2019 до момента официального опубликования настоящего постановления | | | |
| | 159,87 | - | 169,89 |
| с момента официального опубликования настоящего постановления по 31.12.2019 | | | |
| | 159,87 | 191,85 | 169,89 |
| с 01.01.2020 по 30.06.2020 | 159,87 | 191,85 | 169,89 |
| с 01.07.2020 по 31.12.2020 | 166,54 | 199,85 | 177,00 |
| Яковлевское сельское поселение Яковлевский муниципальный район (котельная № 2, в/г 4) | | | |
| с 01.01.2018 по 30.06.2018 | 89,05 | - | 103,71 |
| с 01.07.2018 по 31.12.2018 | 93,10 | - | 108,35 |
| с 01.01.2019 по 30.06.2019 | 93,10 | - | 110,18 |
| с 01.07.2019 до момента официального опубликования настоящего постановления | | | |
| | 97,12 | - | 112,95 |
| с момента официального опубликования настоящего постановления по 31.12.2019 | | | |
| | 97,12 | 116,55 | 112,95 |
| с 01.01.2020 по 30.06.2020 | 97,12 | 116,55 | 112,95 |
| с 01.07.2020 по 31.12.2020 | 102,44 | 122,93 | 119,12 |
| Находкинский городской округ (котельная № 27, в/г 75) | | | |
| с 01.01.2018 по 30.06.2018 | 107,90 | 127,32 | - |
| с 01.07.2018 по 31.12.2018 | 112,43 | 132,67 | - |
| с 01.01.2019 по 30.06.2019 | 112,43 | 134,92 | - |
| с 01.07.2019 по 31.12.2019 | 116,58 | 139,90 | - |
| с 01.01.2020 по 30.06.2020 | 116,58 | 139,90 | - |
| с 01.07.2020 по 31.12.2020 | 122,64 | 147,17 | - |
| Валентиновское сельское поселение Лазовского муниципального района (котельная№ 13, в/г 16) | | | |
| с 01.01.2018 по 30.06.2018 | 106,37 | - | |
| с 01.07.2018 по 31.12.2018 | 110,84 | - | |
| с 01.01.2019 по 30.06.2019 | 110,84 | - | |
| с 01.07.2019 по 31.12.2019 | 114,98 | - | |
| с 01.01.2020 по 30.06.2020 | 114,98 | - | |
| с 01.07.2020 по 31.12.2020 | 120,66 | - | |
| Новицкое сельское поселение Партизанского муниципального района (котельная № 187, в/г 29) | | | |
| с 01.01.2018 по 30.06.2018 | 148,61 | - | |
| с 01.07.2018 по 31.12.2018 | 154,99 | - | |
| с 01.01.2019 по 30.06.2019 | 154,99 | - | |
| с 01.07.2019 по 31.12.2019 | 161,70 | - | |
| с 01.01.2020 по 30.06.2020 | 161,70 | - | |
| с 01.07.2020 по 31.12.2020 | 168,44 | - | |
| Владивостокский городской округ (бойлерная №117, в/г 11) | | | |
| с 01.01.2018 по 30.06.2018 | 129,28 | 152,55 | - |
| с 01.07.2018 по 31.12.2018 | 134,73 | 158,99 | - |
| с 01.01.2019 по 30.06.2019 | 134,73 | 161,68 | - |
| с 01.07.2019 по 31.12.2019 | 138,37 | 166,04 | - |
| с 01.01.2020 по 30.06.2020 | 138,37 | 166,04 | - |
| с 01.07.2020 по 31.12.2020 | 144,15 | 172,98 | - |

Примечание: на территории Лесозаводского городского округа (котельная № 214, в/г 13), Горноключевского городского поселения Кировского муниципального района (котельные № 86, № 3 в/г 2), Барабашского сельского поселения Хасанского муниципального района (котельные № 479, № 569, в/г 1), Штыковского сельского поселения Шкотовского муниципального района (котельная № 57, в/г 47), Яковлевского сельского поселения Яковлевского муниципального района (котельная № 2, в/г 4) в соответствии с Законом Приморского края от 11 июня 2002 года № 241-КЗ «О защите прав в граждан в жилищно-коммунальной сфере» населению Приморского края и потребителям, приравненным к населению, предоставляется социальная выплата на разницу между размером платы за коммунальные услуги по горячему водоснабжению, рассчитанной по экономически обоснованному тарифу на тепловую энергию (мощность), и размером платы за коммунальные услуги по горячему водоснабжению, рассчитанной по льготному тарифу на тепловую энергию (мощность).

*Директор департамента по тарифам Приморского края В.А. Малюшицкий*

ДЕПАРТАМЕНТ ПО ТАРИФАМ ПРИМОРСКОГО КРАЯ

# ПОСТАНОВЛЕНИЕ № 65/15

19 декабря 2019 года г. Владивосток

**О внесении изменений в постановление департамента по тарифам Приморского края от 20 декабря 2018 года № 70/15 «Об утверждении производственной программы и об установлении долгосрочных параметров регулирования и тарифов на горячую воду (закрытая система) для потребителей федерального государственного бюджетного образовательного учреждения «Всероссийский детский центр «Океан», находящихся на территории Владивостокского городского округа»**

Руководствуясь Федеральным законом от 07 декабря 2011 года № 416-ФЗ «О водоснабжении и водоотведении», постановлением Правительства Российской Федерации от 13 мая 2013 года № 406 «О государственном регулировании тарифов в сфере водоснабжения и водоотведения», Положением о департаменте по тарифам Приморского края, утвержденным постановлением Администрации Приморского края от 14 февраля 2019 года № 85-па «Об утверждении Положения о департаменте по тарифам Приморского края», решением правления департамента по тарифам Приморского края от 19 декабря 2019 года № 66, департамент по тарифам Приморского края

ПОСТАНОВЛЯЕТ:

1. Внести изменения в приложение № 1 «Производственная программа федерального государственного бюджетного образовательного учреждения «Всероссийский детский центр «Океан», осуществляющего горячее водоснабжение (закрытая система) на территории Владивостокского городского округа на период с 01.01.2019 по 31.12.2023» к постановлению департамента по тарифам Приморского края от 20 декабря 2018 года № 70/15 «Об утверждении производственной программы и об установлении долгосрочных параметров регулирования и тарифов на горячую воду (закрытая система) для потребителей федерального государственного бюджетного образовательного учреждения «Всероссийский детский центр «Океан», находящихся на территории Владивостокского городского округа» (далее – постановление), приложение № 3 «Тарифы на горячую воду (закрытая система) для потребителей федерального государственного бюджетного образовательного учреждения «Всероссийский детский центр «Океан», находящихся на территории Владивостокского городского округа» к постановлению, изложив их в новой редакции (прилагаются).

2. Настоящее постановление вступает в силу со дня его официального опубликования.

*Директор департамента по тарифам Приморского края В.А. Малюшицкий*

Приложение № 1
к постановлению
департамента по тарифам Приморского края
от 19 декабря 2019 года № 65/15

Приложение № 1
к постановлению
департамента по тарифам Приморского края
от 20 декабря 2018 года № 70/15

## Производственная программа федерального государственного бюджетного образовательного учреждения «Всероссийский детский центр «Океан», осуществляющего горячее водоснабжение (закрытая система) на территории Владивостокского городского округа, на период с 01.01.2019 по 31.12.2023

### ПАСПОРТ ПРОИЗВОДСТВЕННОЙ ПРОГРАММЫ

| | |
|---|---|
| Наименование | Производственная программа в сфере горячего водоснабжения (закрытая система) федерального государственного бюджетного образовательного учреждения «Всероссийский детский центр «Океан» на период с 01.01.2019 по 31.12.2023 (далее по тексту – производственная программа) |
| Наименование регулируемой организации, ее местонахождение | Федеральное государственное бюджетное образовательное учреждение «Всероссийский детский центр «Океан» (ОГРН 1022502127592, ИНН 2539009984); ул. Артековская, 10, г. Владивосток, Приморский край, 690108 |
| Наименование уполномоченного органа, утвердившего производственную программу, его местонахождение | Департамент по тарифам Приморского края, ул. Алеутская, д. 45 а, город Владивосток, 690110 |
| Период реализации производственной программы | с 01.01.2019 по 31.12.2023 |

1. Перечень плановых мероприятий по ремонту объектов централизованных систем водоснабжения, мероприятий, направленных на улучшение качества горячей воды, мероприятий по энергосбережению и повышению энергетической эффективности, график их реализации

Мероприятий нет.

2. Планируемый объем подачи воды

| № п/п | Период долгосрочного периода регулирования | Объем подачи воды, тыс. куб. м |
|---|---|---|
| 1 | с 01.01.2019 по 31.12.2019 | 34,699 |
| 2 | с 01.01.2020 по 31.12.2020 | 34,699 |
| 3 | с 01.01.2021 по 31.12.2021 | 34,699 |
| 4 | с 01.01.2022 по 31.12.2022 | 34,699 |
| 5 | с 01.01.2023 по 31.12.2023 | 34,699 |

3. Объем финансовых потребностей, необходимых для реализации производственной программы

| № п/п | Период долгосрочного периода регулирования | Объем финансовых потребностей, тыс. руб. |
|---|---|---|
| 1 | с 01.01.2019 по 31.12.2019 | 4718,98 |
| 2 | с 01.01.2020 по 31.12.2020 | 4977,14 |
| 3 | с 01.01.2021 по 31.12.2021 | 5154,40 |
| 4 | с 01.01.2022 по 31.12.2022 | 5351,14 |
| 5 | с 01.01.2023 по 31.12.2023 | 5533,80 |

4. График реализации мероприятий производственной программы

Реализация мероприятий производственной программы запланирована с 01.01.2019 по 31.12.2023.

5. Плановые значения показателей надежности, качества, энергетической эффективности объектов централизованных систем водоснабжения

| № п/п | Наименование показателя | Единица измерения | Плановые значения показателей | | | | |
|---|---|---|---|---|---|---|---|
| | | | 2019 | 2020 | 2021 | 2022 | 2023 |
| Показатели качества горячей воды | | | | | | | |
| 1.1. | Доля проб горячей воды в тепловой сети или в сети горячего водоснабжения, не соответствующих установленным требованиям по температуре, в общем объеме проб, отобранных по результатам производственного контроля качества горячей воды | % | - | - | - | - | - |
| 1.2. | Доля проб горячей воды в тепловой сети или в сети горячего водоснабжения, не соответствующих установленным требованиям (за исключением температуры), в общем объеме проб, отобранных по результатам производственного контроля качества горячей воды | % | - | - | - | - | - |
| Показатель надежности и бесперебойности водоснабжения | | | | | | | |
| 2.1. | Количество перерывов в подаче воды, возникших в результате аварий, повреждений и иных технологических нарушений на объектах централизованной системы водоснабжения, в расчете на протяженность водопроводной сети в год | ед./км | 0 | 0 | 0 | 0 | 0 |
| Показатели энергетической эффективности | | | | | | | |
| 3.1. | Доля потерь воды в централизованных системах горячего водоснабжения при транспортировке в общем объеме воды, поданной в водопроводную сеть | % | 0 | 0 | 0 | 0 | 0 |
| 3.2. | Удельное количество тепловой энергии, расходуемое на подогрев горячей воды | Гкал/куб. м | 0,061 | 0,061 | 0,061 | 0,061 | 0,061 |

6. Расчет эффективности производственной программы

| № п/п | Наименование показателя | Динамика изменения, % | | | | |
|---|---|---|---|---|---|---|
| | | 2019/ 2018 | 2020/ 2019 | 2021/ 2020 | 2022/ 2021 | 2023/ 2022 |
| 1. Показатели качества горячей воды | | | | | | |
| 1.1. | Доля проб горячей воды в тепловой сети или в сети горячего водоснабжения, не соответствующих установленным требованиям по температуре, в общем объеме проб, отобранных по результатам производственного контроля качества горячей воды, % | - | - | - | - | - |
| 1.2. | Доля проб горячей воды в тепловой сети или в сети горячего водоснабжения, не соответствующих установленным требованиям (за исключением температуры), в общем объеме проб, отобранных по результатам производственного контроля качества горячей воды, % | - | - | - | - | - |
| 2. Показатель надежности и бесперебойности водоснабжения | | | | | | |
| 2.1. | Количество перерывов в подаче воды, возникших в результате аварий, повреждений и иных технологических нарушений на объектах централизованной системы водоснабжения, в расчете на протяженность водопроводной сети в год | 100 | 100 | 100 | 100 | 100 |
| 3. Показатели энергетической эффективности | | | | | | |
| 3.1. | Доля потерь воды в централизованных системах водоснабжения при транспортировке в общем объеме воды, поданной в водопроводную сеть | 100 | 100 | 100 | 100 | 100 |
| 3.2. | Удельное количество тепловой энергии, расходуемое на подогрев горячей воды, Гкал/куб. м | 100 | 100 | 100 | 100 | 100 |
| 4. Расходы на реализацию производственной программы | | | | | | |
| 4.1. | Объем финансовых потребностей | 105,49 | 105,47 | 103,56 | 103,62 | 103,41 |

7. Отчет об исполнении производственной программы за истекший период регулирования

| № п/п | Наименование показателей | Текущий отчетный период с 01.01.2018 по 31.12.2018 |
|---|---|---|
| 1. Обеспечение объемов производства товаров (оказания услуг) | | |
| 1.1 | Объем полученной воды (тыс.куб. м) | 102,690 |
| 1.2 | Объем реализации (тыс.куб.м) | 29,741 |
| | в т.ч. - населению | 27,647 |
| | - бюджетным организациям | 0 |
| | - прочим потребителям | 2,094 |
| 1.3. | Объем потерь (тыс.куб.м) | 0 |
| 1.4. | Объем отпуска в сеть (тыс.куб.м) | 102,69 |
| 1.5. | Справочно: расходы на собственные технологические нужды системы водоснабжения (тыс. куб. м) | 0 |
| | расходы воды на хозяйственно-бытовые нужды (тыс.куб.м) | 0 |
| | Протяженность сетей (всех видов в однотрубном представлении), (км) | 5,741 |
| 1.6. | Удельное водопотребление (куб.м/чел) | 14,18 |
| | Численность населения, пользующихся услугами данной организации (чел.) | 1950 |
| 2. Показатели качества горячей воды | | |
| 2.1. | Доля проб горячей воды в тепловой сети или в сети горячего водоснабжения, не соответствующих установленным требованиям по температуре, в общем объеме проб, отобранных по результатам производственного контроля качества горячей воды | - |
| 2.2. | Доля проб горячей воды в тепловой сети или в сети горячего водоснабжения, не соответствующих установленным требованиям (за исключением температуры), в общем объеме проб, отобранных по результатам производственного контроля качества горячей воды | - |
| 3. Показатели надежности и бесперебойности оказываемых услуг | | |
| 3.1. | Аварийность систем коммунальной инфраструктуры (ед./км) | - |
| | Количество аварий на системах коммунальной инфраструктуры (ед.) | - |
| 3.2. | Продолжительность (бесперебойность) поставки товаров и услуг (час./день) | 24 |
| | Количество часов предоставления услуг в отчетном периоде (часов) | 8760 |
| 3.3. | Удельный вес сетей, нуждающихся в замене (%) | 15 |
| 4. Показатели энергетической эффективности | | |
| 4.1. | Доля потерь воды в централизованных системах горячего водоснабжения при транспортировке в общем объеме воды, поданной в водопроводную сеть, % | 0 |

8. Мероприятия, направленные на повышение качества обслуживания абонентов

Мероприятий нет.

*Директор департамента по тарифам Приморского края В.А. Малюшицкий*

Приложение № 2
к постановлению
департамента по тарифам Приморского края
от 19 декабря 2019 года № 65/15

Приложение № 3
к постановлению
департамента по тарифам Приморского края
от 20 декабря 2018 года № 70/15

## ТАРИФЫ
## на горячую воду (закрытая система) для потребителей федерального государственного бюджетного образовательного учреждения «Всероссийский детский центр «Океан», находящихся на территории Владивостокского городского округа

| Период действия тарифов | Одноставочный тариф на горячую воду для прочих потребителей, руб./куб. м (без учета НДС) | Одноставочный тариф на горячую воду для населения, руб./куб. м (с учетом НДС) | Одноставочный тариф для населения (рассчитан с учетом льготного тарифа на тепловую энергию) руб./куб. м (с учетом НДС) |
|---|---|---|---|
| с 01.01.2019 по 30.06.2019 | 132,02 | 158,42 | 155,34 |

| | | | |
|---|---|---|---|
| с 01.07.2019 по 31.12.2019 | 139,98 | 167,98 | 159,64 |
| с 01.01.2020 по 30.06.2020 | 139,98 | 167,98 | 159,64 |
| с 01.07.2020 по 31.12.2020 | 146,90 | 176,28 | 166,25 |
| с 01.01.2021 по 30.06.2021 | 146,90 | 176,28 | 166,25 |
| с 01.07.2021 по 31.12.2021 | 150,19 | 180,23 | 172,06 |
| с 01.01.2022 по 30.06.2022 | 150,19 | 180,23 | 172,06 |
| с 01.07.2022 по 31.12.2022 | 158,24 | 189,89 | 178,98 |
| с 01.01.2023 по 30.06.2023 | 158,24 | 189,89 | 178,98 |
| с 01.07.2023 по 31.12.2023 | 160,72 | 192,86 | 186,01 |

Примечание: в соответствии с Законом Приморского края от 11 июня 2002 года № 241-КЗ «О защите прав в граждан в жилищно-коммунальной сфере» населению Приморского края и потребителям, приравненным к населению, предоставляется социальная выплата на разницу между размером платы за коммунальные услуги по горячему водоснабжению, рассчитанной по экономически обоснованному тарифу на тепловую энергию (мощность), и размером платы за коммунальные услуги по горячему водоснабжению, рассчитанной по льготному тарифу на тепловую энергию (мощность).

*Директор департамента по тарифам Приморского края В.А. Малюшицкий*

ДЕПАРТАМЕНТ ПО ТАРИФАМ ПРИМОРСКОГО КРАЯ

## ПОСТАНОВЛЕНИЕ № 65/16

19 декабря 2019 года г. Владивосток

**Об утверждении производственной программы и об установлении долгосрочных параметров регулирования и тарифов на горячую воду (закрытая система) для потребителей муниципального унитарного предприятия городского округа Большой Камень «Городское хозяйство», находящихся на территории городского округа Большой Камень Приморского края**

Руководствуясь Федеральным законом от 07 декабря 2011 года № 416-ФЗ «О водоснабжении и водоотведении», постановлением Правительства Российской Федерации от 13 мая 2013 года № 406 «О государственном регулировании тарифов в сфере водоснабжения и водоотведения», Положением о департаменте по тарифам Приморского края, утвержденным постановлением Администрации Приморского края от 14 февраля 2019 года № 85-па «Об утверждении Положения о департаменте по тарифам Приморского края», решением правления департамента по тарифам Приморского края от 19 декабря 2019 года № 66, департамент по тарифам Приморского края

ПОСТАНОВЛЯЕТ:

1. Утвердить производственную программу муниципального унитарного предприятия городского округа Большой Камень «Городское хозяйство», осуществляющего горячее водоснабжение (закрытая система) на территории городского округа Большой Камень Приморского края, согласно приложению № 1.

2. Установить долгосрочные параметры регулирования тарифов, определяемые на долгосрочный период регулирования при формировании тарифов на горячую воду (закрытая система) для потребителей муниципального унитарного предприятия городского округа Большой Камень «Городское хозяйство», находящихся на территории городского округа Большой Камень Приморского края, согласно приложению № 2.

3. Установить тарифы на горячую воду (закрытая система) для потребителей муниципального унитарного предприятия городского округа Большой Камень «Городское хозяйство», находящихся на территории городского округа Большой Камень Приморского края, согласно приложению № 3.

4. Настоящее постановление вступает в силу со дня его официального опубликования.

*Директор департамента по тарифам Приморского края В.А. Малюшицкий*

Приложение № 1
к постановлению
департамента по тарифам Приморского края
от 19 декабря 2019 года № 65/16

**Производственная программа муниципального унитарного предприятия городского округа Большой Камень «Городское хозяйство», осуществляющего горячее водоснабжение (закрытая система) на территории городского округа Большой Камень Приморского края, на период с 01.01.2020 по 31.12.2022**

### ПАСПОРТ ПРОИЗВОДСТВЕННОЙ ПРОГРАММЫ

| | |
|---|---|
| Наименование | Производственная программа в сфере горячего водоснабжения (закрытая система) муниципального унитарного предприятия городского округа Большой Камень «Городское хозяйство» на период с 01.01.2020 по 31.12.2022 (далее – производственная программа) |
| Наименование регулируемой организации, ее местонахождение | Муниципальное унитарное предприятие городского округа Большой Камень «Городское хозяйство» (ОГРН 1142503000100, ИНН 2503031369); ул. Блюхера, д. 25, г. Большой Камень, Приморский край, 692801 |
| Наименование уполномоченного органа, утвердившего производственную программу, его местонахождение | Департамент по тарифам Приморского края, ул. Алеутская, д. 45 а, г. Владивосток, 690110 |
| Период реализации производственной программы | с 01.01.2020 по 31.12.2022 |

1. Перечень плановых мероприятий по ремонту объектов централизованных систем водоснабжения, мероприятий, направленных на улучшение качества питьевой воды, мероприятий по энергосбережению и повышению энергетической эффективности, график их реализации

Мероприятий нет.

2. Планируемый объем подачи воды

| № п/п | Период долгосрочного периода регулирования | Объем подачи воды, тыс. куб. м |
|---|---|---|
| 1 | с 01.01.2020 по 31.12.2020 | 172,86 |
| 2 | с 01.01.2021 по 31.12.2021 | 172,86 |
| 3 | с 01.01.2022 по 31.12.2022 | 172,86 |

3. Объем финансовых потребностей, необходимых для реализации производственной программы

| № п/п | Период долгосрочного периода регулирования | Объем финансовых потребностей, тыс. руб. |
|---|---|---|
| 1 | с 01.01.2020 по 31.12.2020 | 24622,01 |
| 2 | с 01.01.2021 по 31.12.2021 | 25465,41 |
| 3 | с 01.01.2022 по 31.12.2022 | 26642,53 |

4. График реализации мероприятий производственной программы

Реализация мероприятий производственной программы запланирована с 01.01.2020 по 31.12.2022.

5. Плановые значения показателей надежности, качества, энергетической эффективности объектов централизованных систем водоснабжения

| № п/п | Наименование показателя | Единица измерения | Плановые значения показателей | | |
|---|---|---|---|---|---|
| | | | 2020 | 2021 | 2022 |
| 1. Показатели качества горячей воды | | | | | |
| 1.1. | Доля проб горячей воды в тепловой сети или в сети горячего водоснабжения, не соответствующих установленным требованиям по температуре, в общем объеме проб, отобранных по результатам производственного контроля качества горячей воды | ед./км | 1,3 | 1,3 | 1,3 |
| 1.2. | Доля проб горячей воды в тепловой сети или в сети горячего водоснабжения, не соответствующих установленным требованиям (за исключением температуры), в общем объеме проб, отобранных по результатам производственного контроля качества горячей воды | % | 11 | 11 | 11 |
| 2. Показатель надежности и бесперебойности водоснабжения | | | | | |
| 2.1. | Количество перерывов в подаче воды, возникших в результате аварий, повреждений и иных технологических нарушений на объектах централизованной системы водоснабжения, в расчете на протяженность водопроводной сети в год | ед./км | 0 | 0 | 0 |
| 3. Показатели энергетической эффективности | | | | | |
| 3.1. | Доля потерь воды в централизованных системах водоснабжения при транспортировке в общем объеме воды, поданной в водопроводную сеть | % | 0 | 0 | 0 |
| 3.2. | Удельное количество тепловой энергии, расходуемое на подогрев горячей воды | Гкал/куб. м | 0,04452 | 0,04452 | 0,04462 |

6. Расчет эффективности производственной программы

| № п/п | Наименование показателя | Динамика изменения, % | |
|---|---|---|---|
| | | 2021/2020 | 2022/2021 |
| Показатели качества питьевой воды | | | |
| 1.1. | Доля проб горячей воды в тепловой сети или в сети горячего водоснабжения, не соответствующих установленным требованиям по температуре, в общем объеме проб, отобранных по результатам производственного контроля качества горячей воды, % | 100 | 100 |
| 1.2. | Доля проб горячей воды в тепловой сети или в сети горячего водоснабжения, не соответствующих установленным требованиям (за исключением температуры), в общем объеме проб, отобранных по результатам производственного контроля качества горячей воды, % | 100 | 100 |
| Показатель надежности и бесперебойности водоснабжения | | | |
| 2.1. | Количество перерывов в подаче воды, возникших в результате аварий, повреждений и иных технологических нарушений на объектах централизованной системы водоснабжения, в расчете на протяженность водопроводной сети в год | 100 | 100 |
| Показатели энергетической эффективности | | | |
| 3.1. | Доля потерь воды в централизованных системах водоснабжения при транспортировке в общем объеме воды, поданной в водопроводную сеть | 100 | 100 |
| 3.2. | Удельное количество тепловой энергии, расходуемое на подогрев горячей воды | 100 | 100 |
| Расходы на реализацию производственной программы | | | |
| 4.1. | Объем финансовых потребностей | 103,43 | 104,62 |

7. Отчет об исполнении производственной программы за истекший период регулирования

Отсутствует, так как отчетный период исполнения производственной программы не истек.

8. Мероприятия, направленные на повышение качества обслуживания абонентов

Мероприятий нет.

*Директор департамента по тарифам Приморского края В.А. Малюшицкий*

Приложение № 2
к постановлению
департамента по тарифам Приморского края
от 19 декабря 2019 года № 65/16

**Долгосрочные параметры регулирования тарифов, определяемые на долгосрочный период регулирования при формировании тарифов на горячую воду (закрытая система) для потребителей муниципального унитарного предприятия городского округа Большой Камень «Городское хозяйство», находящихся на территории городского округа Большой Камень Приморского края**

| № п/п | Годы | Долгосрочные параметры регулирования тарифов, определяемые на долгосрочный период регулирования при формировании тарифов на горячую воду с использованием метода индексации | | | |
|---|---|---|---|---|---|
| | | Базовый уровень операционных расходов, тыс. руб. | Индекс эффективности операционных расходов, % | Уровень потерь воды, % | Удельный расход электрической энергии, кВт ч/м3 |
| Горячая вода | | | | | |
| 1 | 2020 | 0 | 1 | 0 | x |
| 2 | 2021 | x | 1 | 0 | x |
| 3 | 2022 | x | 1 | 0 | x |

*Директор департамента по тарифам Приморского края В.А. Малюшицкий*

Приложение № 3
к постановлению
департамента по тарифам Приморского края
от 19.12.2019 года № 65/16

**ТАРИФЫ**
**на горячую воду (закрытая система) для потребителей муниципального унитарного предприятия городского округа Большой Камень «Городское хозяйство», находящихся на территории городского округа Большой Камень Приморского края**

| № п/п | Период действия тарифа | Одноставочный тариф на горячую воду для прочих групп потребителей, руб./куб. м | Одноставочный тариф на горячую воду для населения, руб./куб. м |
|---|---|---|---|
| 2 | с 01.01.2020 по 30.06.2020 | 141,35 | 128,16 |
| 3 | с 01.07.2020 по 31.12.2020 | 143,53 | 133,29 |
| 4 | с 01.01.2021 по 30.06.2021 | 143,53 | 133,29 |
| 5 | с 01.07.2021 по 31.12.2021 | 151,11 | 139,32 |
| 6 | с 01.01.2022 по 30.06.2022 | 151,11 | 139,32 |
| 7 | с 01.07.2022 по 31.12.2022 | 157,15 | 144,89 |

Примечание: одноставочные тарифы для населения рассчитаны исходя из компонента на тепловую энергию, определенного в соответствии с Законом Приморского края от 19 июля 2015 года № 640-КЗ «О льготном тарифе на тепловую энергию (мощность) на территории Приморского края и о внесении изменений в Закон Приморского края «О защите прав граждан в жилищно-коммунальной сфере», соответствующего льготному тарифу, установленному постановлением департамента по тарифам Приморского края.

*Директор департамента по тарифам Приморского края В.А. Малюшицкий*

ДЕПАРТАМЕНТ ПО ТАРИФАМ ПРИМОРСКОГО КРАЯ

## ПОСТАНОВЛЕНИЕ № 65/17

19 декабря 2019 года г. Владивосток

**О внесении изменений в постановление департамента по тарифам Приморского края от 30 октября 2019 года № 49/5 «Об утверждении производственной программы и об установлении долгосрочных параметров регулирования и тарифов на горячую воду (закрытая система) для потребителей общества с ограниченной ответственностью «Интеллектуальные коммунальные системы Фокино», находящихся на территории городского округа ЗАТО Фокино Приморского края»**

Руководствуясь Федеральным законом от 07 декабря 2011 года № 416-ФЗ «О водоснабжении и водоотведении», постановлением Правительства Российской Федерации от 13 мая 2013 года № 406 «О государственном регулировании тарифов в сфере водоснабжения и водоотведения», Положением о департаменте по тарифам Приморского края, утвержденным постановлением Администрации Приморского края от 14 февраля 2019 года № 85-па «Об утверждении Положения о департаменте по тарифам Приморского края», решением правления департамента по тарифам Приморского края от 19 декабря 2019 года № 66, департамент по тарифам Приморского края

ПОСТАНОВЛЯЕТ:

1. Внести изменения в приложение № 1 Производственная программа общества с ограниченной ответственностью «Интеллектуальные коммунальные системы Фокино», осуществляющего горячее водоснабжение (закрытая система) на территории городского округа ЗАТО Фокино Приморского края, на период со дня официального опубликования настоящего постановления по 31.12.2022» к постановлению департамента по тарифам Приморского края от 30 октября 2019 года № 49/5 «Об утверждении производственной программы и об установлении долгосрочных параметров регулирования и тарифов на горячую воду (закрытая система) для потребителей общества с ограниченной ответственностью «Интеллектуальные коммунальные системы Фокино», находящихся на территории городского округа ЗАТО Фокино Приморского края» (в редакции постановления департамента по тарифам Приморского края от 07 ноября 2019 года № 52/9) (далее – постановление), приложение № 3 «Тарифы на горячую воду (закрытая система) для потребителей общества с ограниченной ответственностью «Интеллектуальные коммунальные системы Фокино», находящихся на территории городского округа ЗАТО Фокино Приморского края» к постановлению, изложив их в новой редакции (прилагаются).

2. Настоящее постановление вступает в силу со дня его официального опубликования.

*Директор департамента по тарифам Приморского края В.А. Малюшицкий*

Приложение № 1
к постановлению
департамента по тарифам Приморского края
от 19 декабря 2019 года № 65/17

Приложение № 2
к постановлению
департамента по тарифам Приморского края
от 30 октября 2019 года № 49/5

**Производственная программа общества с ограниченной ответственностью «Интеллектуальные коммунальные системы Фокино», осуществляющего горячее водоснабжение (закрытая система) на территории городского округа ЗАТО Фокино Приморского края, на период со дня официального опубликования настоящего постановления по 31.12.2022**

### ПАСПОРТ ПРОИЗВОДСТВЕННОЙ ПРОГРАММЫ

| | |
|---|---|
| Наименование | Производственная программа в сфере водоснабжения (горячая вода) общества с ограниченной ответственностью «Интеллектуальные коммунальные системы Фокино» на период со дня официального опубликования настоящего постановления по 31.12.2022 (далее – производственная программа) |
| Наименование регулируемой организации, ее местонахождение | Общество с ограниченной ответственностью «Интеллектуальные коммунальные системы Фокино» (ОГРН 1192536006057, ИНН 2537139561); ул. Березовая, д. 25, г. Владивосток, 690012 |
| Наименование уполномоченного органа, утвердившего производственную программу, его местонахождение | Департамент по тарифам Приморского края; ул. Алеутская, д. 45 а, г. Владивосток, 690110 |
| Период реализации производственной программы | со дня официального опубликования настоящего постановления по 31.12.2022 |

1. Перечень плановых мероприятий по ремонту объектов централизованных систем водоснабжения, мероприятий, направленных на улучшение качества питьевой воды, мероприятий по энергосбережению и повышению энергетической эффективности, график их реализации

Мероприятий нет.

2. Планируемый объем подачи воды

| № п/п | Период долгосрочного периода регулирования | Объем подачи воды, тыс. куб. м |
|---|---|---|
| 1 | со дня официального опубликования настоящего постановления по 31.12.2019 | 42,14 |
| 2 | с 01.01.2020 по 31.12.2020 | 252,84 |
| 3 | с 01.01.2021 по 31.12.2021 | 252,84 |
| 4 | с 01.01.2022 по 31.12.2022 | 252,84 |

3. Объем финансовых потребностей, необходимых для реализации производственной программы

| № п/п | Период долгосрочного периода регулирования | Объем финансовых потребностей, тыс. руб. |
|---|---|---|
| 1 | со дня официального опубликования настоящего постановления по 31.12.2019 | 14391,15 |
| 2 | с 01.01.2020 по 31.12.2020 | 87557,36 |
| 3 | с 01.01.2021 по 31.12.2021 | 89329,31 |
| 4 | с 01.01.2022 по 31.12.2022 | 72312,40 |

4. График реализации мероприятий производственной программы

Реализация мероприятий производственной программы запланирована со дня официального опубликования настоящего постановления по 31.12.2022.

5. Плановые значения показателей надежности, качества, энергетической эффективности объектов централизованных систем водоснабжения

| № п/п | Наименование показателя | Единица измерения | Плановые значения показателей | | | |
|---|---|---|---|---|---|---|
| | | | 2019 | 2020 | 2021 | 2022 |
| 1. Показатели качества горячей воды | | | | | | |
| 1.1. | Доля проб горячей воды в тепловой сети или в сети горячего водоснабжения, не соответствующих установленным требованиям по температуре, в общем объеме проб, отобранных по результатам производственного контроля качества горячей воды | ед./км | 20 | 17 | 15 | 13 |
| 1.2. | Доля проб горячей воды в тепловой сети или в сети горячего водоснабжения, не соответствующих установленным требованиям (за исключением температуры), в общем объеме проб, отобранных по результатам производственного контроля качества горячей воды | % | 22 | 20 | 18 | 17 |
| 2. Показатель надежности и бесперебойности водоснабжения | | | | | | |
| 2.1. | Количество перерывов в подаче воды, возникших в результате аварий, повреждений и иных технологических нарушений на объектах централизованной системы водоснабжения, в расчете на протяженность водопроводной сети в год | ед./км | 0 | 0 | 0 | 0 |
| 3. Показатели энергетической эффективности | | | | | | |
| 3.1. | Доля потерь воды в централизованных системах водоснабжения при транспортировке в общем объеме воды, поданной в водопроводную сеть | % | 0 | 0 | 0 | 0 |
| 3.2. | Удельное количество тепловой энергии, расходуемое на подогрев горячей воды | Гкал/куб. м | 0,05755 | 0,05755 | 0,05755 | 0,05755 |

6. Расчет эффективности производственной программы

| № п/п | Наименование показателя | Динамика изменения, % | | |
|---|---|---|---|---|
| | | 2020/2019 | 2021/2020 | 2022/2021 |
| Показатели качества питьевой воды | | | | |
| 1.1. | Доля проб горячей воды в тепловой сети или в сети горячего водоснабжения, не соответствующих установленным требованиям по температуре, в общем объеме проб, отобранных по результатам производственного контроля качества горячей воды, % | 85,00 | 88,24 | 86,67 |
| 1.2. | Доля проб горячей воды в тепловой сети или в сети горячего водоснабжения, не соответствующих установленным требованиям (за исключением температуры), в общем объеме проб, отобранных по результатам производственного контроля качества горячей воды, % | 90,91 | 90,00 | 94,44 |
| Показатель надежности и бесперебойности водоснабжения | | | | |
| 2.1. | Количество перерывов в подаче воды, возникших в результате аварий, повреждений и иных технологических нарушений на объектах централизованной системы водоснабжения, в расчете на протяженность водопроводной сети в год | 100 | 100 | 100 |
| Показатели энергетической эффективности | | | | |
| 3.1. | Доля потерь воды в централизованных системах водоснабжения при транспортировке в общем объеме воды, поданной в водопроводную сеть | 100 | 100 | 100 |
| 3.2. | Удельное количество тепловой энергии, расходуемое на подогрев горячей воды | 100 | 100 | 100 |
| Расходы на реализацию производственной программы | | | | |
| 4.1. | Объем финансовых потребностей | 101,40 | 102,02 | 80,95 |

7. Отчет об исполнении производственной программы за истекший период регулирования

Отсутствует, так как отчетный период исполнения производственной программы не истек.

8. Мероприятия, направленные на повышение качества обслуживания абонентов

Мероприятий нет.

*Директор департамента по тарифам Приморского края В.А. Малюшицкий*

Приложение № 2
к постановлению
департамента по тарифам Приморского края
от 19 декабря 2019 года № 65/17

Приложение № 3
к постановлению
департамента по тарифам Приморского края
от 30 октября 2019 года № 49/5

**ТАРИФЫ**
**на горячую воду (закрытая система) для потребителей общества с ограниченной ответственностью «Интеллектуальные коммунальные системы Фокино», находящихся на территории городского округа ЗАТО Фокино Приморского края**

| № п/п | Период действия тарифа | Одноставочный тариф на горячую воду для прочих групп потребителей, руб./куб. м (без учета НДС) | Одноставочный тариф на горячую воду для населения, руб./куб. м (с учетом НДС) |
|---|---|---|---|
| 1 | со дня официального опубликования настоящего постановления по 31.12.2019 | 341,50 | 158,74 |
| 2 | с 01.01.2020 по 30.06.2020 | 341,50 | 158,74 |
| 3 | с 01.07.2020 по 31.12.2020 | 351,07 | 166,06 |
| 4 | с 01.01.2021 по 30.06.2021 | 351,07 | 166,06 |
| 5 | с 01.07.2021 по 31.12.2021 | 355,51 | 172,75 |
| 6 | с 01.01.2022 по 30.06.2022 | 285,22 | 172,75 |
| 7 | с 01.07.2022 по 31.12.2022 | 286,77 | 180,44 |

Примечание: одноставочные тарифы для населения рассчитаны исходя из компонента на тепловую энергию, определенного в соответствии с Законом Приморского края от 19.06.2015 № 640-КЗ «О льготном тарифе на тепловую энергию (мощность) на территории Приморского края и о внесении изменений в Закон Приморского края «О защите прав граждан в жилищно-коммунальной сфере», соответствующего льготному тарифу, установленному постановлением департамента по тарифам Приморского края.

*Директор департамента по тарифам Приморского края В.А. Малюшицкий*

ДЕПАРТАМЕНТ ПО ТАРИФАМ ПРИМОРСКОГО КРАЯ

## ПОСТАНОВЛЕНИЕ № 65/18

19 декабря 2019 года г. Владивосток

**Об утверждении предельного единого тарифа на услугу регионального оператора по обращению с твердыми коммунальными отходами КГУП «Приморский экологический оператор», осуществляющего деятельность на территории Приморского края, на 2020 год**

Руководствуясь Федеральным законом от 24 июня 1998 года № 89-ФЗ «Об отходах производства и потребления», постановлениями Правительства Российской Федерации от 30 мая 2016 года № 484 «О ценообразовании в области обращения с твердыми коммунальными отходами», на основании Положения о департаменте по тари-

фам Приморского края, утвержденного постановлением Администрации Приморского края от 14 февраля 2019 года № 85-па «Об утверждении Положения о департаменте по тарифам Приморского края», решения правления департамента по тарифам Приморского края от 19 декабря 2019 года № 66 департамент по тарифам Приморского края

ПОСТАНОВЛЯЕТ:

1.Установить предельный единый тариф на услугу регионального оператора по обращению с твердыми коммунальными отходами на территории Приморского края на 2020 год согласно приложению.

2.Настоящее постановление вступает в силу со дня его официального опубликования.

*Директор департамента по тарифам Приморского края В.А. Малюшицкий*

Приложение
к постановлению
департамента по тарифам Приморского края
от 19 декабря 2019 года № 65/18

**Предельный единые тарифы на услугу регионального оператора по обращению с твердыми коммунальными отходами КГУП «Приморский экологический оператор», осуществляющего деятельность на территории Приморского края на 2020 год**

| Наименование | Единица измерения | Предельные единые тарифы | |
|---|---|---|---|
| | | с 01.01.2020 по 30.06.2020 | с 01.07.2020 по 31.12.2020 |
| Потребители, кроме населения | руб. за 1 тонну | 4 494,52 | 4 494,52 |
| | руб. за 1 куб. м | 868,51 | 868,51 |
| Население | руб. за 1 тонну | 4 494,52 | 4 494,52 |
| | руб. за 1 куб. м | 868,51 | 868,51 |

Примечание: в соответствии с подпунктом «а» пункта 2 статьи 1 Федерального закона от 26.07.2019 № 211-ФЗ «О внесении изменений в главы 21 и 25 части второй Налогового кодекса Российской Федерации» предельные единые тарифы на услугу по обращению с твердыми коммунальными отходами не облагаются налогом на добавленную стоимость.

*Директор департамента по тарифам Приморского края В.А. Малюшицкий*

ДЕПАРТАМЕНТ ПО ТАРИФАМ ПРИМОРСКОГО КРАЯ

## ПОСТАНОВЛЕНИЕ № 65/21

19 декабря 2019 года г. Владивосток

**О внесении изменений в постановление департамента по тарифам Приморского края от 20 декабря 2018 года № 70/25 «Об утверждении производственной программы и об установлении долгосрочных параметров регулирования и тарифов на горячую воду (закрытая система), поставляемую акционерным обществом «Дальневосточная генерирующая компания» потребителям, находящимся на территории Владивостокского городского округа Приморского края»**

Руководствуясь Федеральным законом от 07 декабря 2011 года № 416-ФЗ «О водоснабжении и водоотведении», постановлением Правительства Российской Федерации от 13 мая 2013 года № 406 «О государственном регулировании тарифов в сфере водоснабжения и водоотведения», Положением о департаменте по тарифам Приморского края, утвержденным постановлением Администрации Приморского края от 14 февраля 2019 года № 85-па «Об утверждении Положения о департаменте по тарифам Приморского края», решением правления департамента по тарифам Приморского края от 19 декабря 2019 года № 66, департамент по тарифам Приморского края

ПОСТАНОВЛЯЕТ:

Внести изменения в приложение № 1 «Производственная программа акционерного общества «Дальневосточная генерирующая компания», осуществляющего деятельность в сфере водоснабжения (горячая вода) на территории Владивостокского городского округа Приморского края, на период с 01.01.2019 по 31.12.2023» к постановлению департамента по тарифам Приморского края от 20 декабря 2018 года № 70/25 «Об утверждении производственной программы и об установлении долгосрочных параметров регулирования и тарифов на горячую воду (закрытая система), поставляемую акционерным обществом «Дальневосточная генерирующая компания» потребителям, находящимся на территории Владивостокского городского округа Приморского края» (далее – постановление), приложение № 3 «Тарифы на горячую воду (закрытая система), поставляемую акционерным обществом «Дальневосточная генерирующая компания» потребителям, находящимся на территории Владивостокского городского округа Приморского края» к постановлению, изложив их в новой редакции (прилагаются).

Настоящее постановление вступает в силу со дня его официального опубликования.

*Директор департамента по тарифам Приморского края В.А. Малюшицкий*

Приложение № 1
к постановлению
департамента по тарифам Приморского края
от 19 декабря 2019 года № 65/21

Приложение № 1
к постановлению
департамента по тарифам Приморского края
от 20 декабря 2018 года № 70/25

**Производственная программа акционерного общества «Дальневосточная генерирующая компания», осуществляющего деятельность в сфере водоснабжения (горячая вода) на территории Владивостокского городского округа Приморского края, на период с 01.01.2019 по 31.12.2023**

### ПАСПОРТ ПРОИЗВОДСТВЕННОЙ ПРОГРАММЫ

| | |
|---|---|
| Наименование | Производственная программа в сфере водоснабжения (горячая вода) акционерного общества «Дальневосточная генерирующая компания» на период с 01.01.2019 по 31.12.2023 (далее – производственная программа) |
| Наименование регулируемой организации, ее местонахождение | Акционерное общество «Дальневосточная генерирующая компания» (ИНН 1434031363, ОГРН 1051401746769); ул. Фрунзе, 49, г. Хабаровск, Хабаровский край, 680000 |
| Наименование уполномоченного органа, утвердившего производственную программу, его местонахождение | Департамент по тарифам Приморского края; Алеутская ул., д.45а, город Владивосток, 690110 |
| Период реализации производственной программы | с 01.01.2019 по 31.12.2023 |

1. Перечень плановых мероприятий по ремонту объектов централизованных систем водоснабжения, мероприятий, направленных на улучшение качества питьевой воды, мероприятий по энергосбережению и повышению энергетической эффективности, график их реализации

Нет мероприятий.

2. Планируемый объем подачи воды

| № п/п | Период долгосрочного периода регулирования | Объем подачи воды, тыс. куб. м |
|---|---|---|
| 1 | с 01.01.2019 по 31.12.2019 | 3956,55 |
| 2 | с 01.01.2020 по 31.12.2020 | 3956,55 |
| 3 | с 01.01.2021 по 31.12.2021 | 3956,55 |
| 4 | с 01.01.2022 по 31.12.2022 | 3956,55 |
| 5 | с 01.01.2023 по 31.12.2023 | 3956,55 |

3. Объем финансовых потребностей, необходимых для реализации производственной программы

| № п/п | Период долгосрочного периода регулирования | Объем финансовых потребностей, тыс. руб. |
|---|---|---|
| 1 | с 01.01.2019 по 31.12.2019 | 540275,9 |
| 2 | с 01.01.2020 по 31.12.2020 | 558897,0 |
| 3 | с 01.01.2021 по 31.12.2021 | 578237,8 |
| 4 | с 01.01.2022 по 31.12.2022 | 599680,2 |
| 5 | с 01.01.2023 по 31.12.2023 | 622077,2 |

4. График реализации мероприятий производственной программы
с 01.01.2019 по 31.12.2023.

5. Плановые значения показателей надежности, качества, энергетической эффективности объектов централизованных систем водоснабжения

| № п/п | Наименование показателя | Единица измере-ния | Плановые значения показателей | | | | |
|---|---|---|---|---|---|---|---|
| | | | 2019 | 2020 | 2021 | 2022 | 2023 |
| Показатели качества горячей воды | | | | | | | |
| 1.1. | Доля проб горячей воды в тепловой сети или в сети горячего водоснабжения, не соответствующих установленным требованиям по температуре, в общем объеме проб, отобранных по результатам производственного контроля качества горячей воды | % | 0 | 0 | 0 | 0 | 0 |
| 1.2. | Доля проб горячей воды в тепловой сети или в сети горячего водоснабжения, не соответствующих установленным требованиям (за исключением температуры), в общем объеме проб, отобранных по результатам производственного контроля качества горячей воды | % | 0 | 0 | 0 | 0 | 0 |
| Показатель надежности и бесперебойности водоснабжения | | | | | | | |
| 2.1. | Количество перерывов в подаче воды, возникших в результате аварий, повреждений и иных технологических нарушений на объектах централизованной системы водоснабжения, в расчете на протяженность водопроводной сети в год | ед./км | 0 | 0 | 0 | 0 | 0 |
| Показатели энергетической эффективности | | | | | | | |
| 3.1. | Доля потерь воды в централизованных системах водоснабжения при транспортировке в общем объеме воды, поданной в водопроводную сеть | % | 0 | 0 | 0 | 0 | 0 |
| 3.2. | Удельное количество тепловой энергии, расходуемое на подогрев горячей воды | Гкал/ куб. м | 0,05766 | 0,05766 | 0,05766 | 0,05766 | 0,05766 |

6. Расчет эффективности производственной программы

| № п/п | Наименование показателя | Динамика изменения, % | | | | |
|---|---|---|---|---|---|---|
| | | 2019/2018 | 2020/2019 | 2021/2020 | 2022/2021 | 2023/2022 |
| Показатели качества питьевой воды | | | | | | |
| 1.1. | Доля проб горячей воды в тепловой сети или в сети горячего водоснабжения, не соответствующих установленным требованиям по температуре, в общем объеме проб, отобранных по результатам производственного контроля качества горячей воды, % | 100 | 100 | 100 | 100 | 100 |
| 1.2. | Доля проб горячей воды в тепловой сети или в сети горячего водоснабжения, не соответствующих установленным требованиям (за исключением температуры), в общем объеме проб, отобранных по результатам производственного контроля качества горячей воды, % | 100 | 100 | 100 | 100 | 100 |
| Показатель надежности и бесперебойности водоснабжения | | | | | | |
| 2.1. | Количество перерывов в подаче воды, возникших в результате аварий, повреждений и иных технологических нарушений на объектах централизованной системы водоснабжения, в расчете на протяженность водопроводной сети в год | 100 | 100 | 100 | 100 | 100 |
| Показатели энергетической эффективности | | | | | | |
| 3.1. | Доля потерь воды в централизованных системах водоснабжения при транспортировке в общем объеме воды, поданной в водопроводную сеть | 100 | 100 | 100 | 100 | 100 |
| 3.2. | Удельное количество тепловой энергии, расходуемое на подогрев горячей воды | 100 | 100 | 100 | 100 | 100 |
| Расходы на реализацию производственной программы | | | | | | |
| 4.1. | Объем финансовых потребностей | 103,4 | 103,4 | 103,5 | 103,7 | 103,7 |

7. Отчет об исполнении производственной программы за истекший период регулирования

| № п/п | Наименование показателей | Текущий отчетный период с 01.01.2018 по 31.12.2018 |
|---|---|---|
| 1. Обеспечение объемов производства товаров (оказания услуг) | | |
| 1.1 | Объем поднятой воды (тыс.куб. м) | - |

| | | |
|---|---|---|
| 1.2 | Объем реализации (тыс.куб.м) | 3016,71 |
| | в т.ч. - населению | 2793,64 |
| | - бюджетным организациям | 195,74 |
| | - прочим потребителям | 27,33 |
| 1.3. | Объем потерь (тыс.куб.м) | - |
| 1.4. | Объем отпуска в сеть (тыс.куб.м) | - |
| 1.5. | Справочно:<br>расходы на собственные технологические нужды системы водоснабжения (тыс. куб. м) | - |
| | расходы воды на хозяйственно-бытовые нужды (тыс.куб.м) | - |
| | Протяженность сетей (всех видов в однотрубном представлении), (км) | - |
| 1.6. | Удельное водопотребление (куб.м/чел) | 22,15 |
| | Численность населения, пользующихся услугами данной организации (чел.) | 136193 |
| 2. Показатели качества горячей воды | | |
| 2.1. | Доля проб горячей воды в тепловой сети или в сети горячего водоснабжения, не соответствующих установленным требованиям по температуре, в общем объеме проб, отобранных по результатам производственного контроля качества горячей воды | - |
| 2.2. | Доля проб горячей воды в тепловой сети или в сети горячего водоснабжения, не соответствующих установленным требованиям (за исключением температуры), в общем объеме проб, отобранных по результатам производственного контроля качества горячей воды | - |
| 3. Показатели надежности и бесперебойности оказываемых услуг | | |
| 3.1. | Аварийность систем коммунальной инфраструктуры (ед./км) | - |
| | Количество аварий на системах коммунальной инфраструктуры (ед.) | - |
| 3.2. | Продолжительность (бесперебойность) поставки товаров и услуг (час./день) | - |
| | Количество часов предоставления услуг в отчетном периоде (часов) | - |
| 3.3. | Удельный вес сетей, нуждающихся в замене (%) | - |
| 4. Показатели энергетической эффективности | | |
| 4.1. | Доля потерь воды в централизованных системах горячего водоснабжения при транспортировке в общем объеме воды, поданной в водопроводную сеть, % | - |

8. Мероприятия, направленные на повышение качества обслуживания абонентов
Нет мероприятий.

*Директор департамента по тарифам Приморского края В.А. Малюшицкий*

Приложение № 2
к постановлению
департамента по тарифам Приморского края
от 19 декабря 2019 года № 65/21

Приложение № 3
к постановлению
департамента по тарифам Приморского края
от 20 декабря 2018 года № 70/25

**Тарифы**
**на горячую воду (закрытая система), поставляемую акционерным обществом «Дальневосточная генерирующая компания» потребителям, находящимся на территории Владивостокского городского округа Приморского края**

| № п/п | Период действия тарифа | Одноставочный тариф на горячую воду для прочих групп потребителей, руб./куб. м | Одноставочный тариф на горячую воду для населения, руб./куб. м |
|---|---|---|---|
| 1 | с 01.01.2019 по 30.06.2019 | 134,73 | 161,68 |
| 2 | с 01.07.2019 по 31.12.2019 | 138,37 | 166,04 |
| 3 | с 01.01.2020 по 30.06.2020 | 138,37 | 166,04 |
| 4 | с 01.07.2020 по 31.12.2020 | 144,15 | 172,98 |
| 5 | с 01.01.2021 по 30.06.2021 | 144,15 | 172,98 |
| 6 | с 01.07.2021 по 31.12.2021 | 148,15 | 177,78 |
| 7 | с 01.01.2022 по 30.06.2022 | 148,15 | 177,78 |
| 8 | с 01.07.2022 по 31.12.2022 | 154,99 | 185,98 |
| 9 | с 01.01.2023 по 30.06.2023 | 154,99 | 185,98 |
| 10 | с 01.07.2023 по 31.12.2023 | 159,47 | 191,36 |

*Директор департамента по тарифам Приморского края В.А. Малюшицкий*

ДЕПАРТАМЕНТ ПО ТАРИФАМ ПРИМОРСКОГО КРАЯ

## ПОСТАНОВЛЕНИЕ № 65/22

19 декабря 2019 года г. Владивосток

**О внесении изменений в постановление департамента по тарифам Приморского края от 20 декабря 2018 года № 70/20 «Об утверждении производственных программ и тарифов на горячую воду (закрытая система), поставляемую потребителям открытого акционерного общества «Российские железные дороги» (котельные, расположенные на станциях Партизанск, Сибирцево, Смоляниново), находящимся на территориях Партизанского городского округа, Сибирцевского, Смоляниновского городских поселений»**

Руководствуясь Федеральным законом от 07 декабря 2011 года № 416-ФЗ «О водоснабжении и водоотведении», постановлением Правительства Российской Федерации от 13 мая 2013 года № 406 «О государственном регулировании тарифов в сфере водоснабжения и водоотведения», на основании Положения о департаменте по тарифам Приморского края, утвержденного постановлением Администрации Приморского края от 14 февраля 2019 года № 85-па «Об утверждении Положения о департаменте по тарифам Приморского края», решения правления департамента по тарифам Приморского края от 19 декабря 2019 года № 66 департамент по тарифам Приморского края

ПОСТАНОВЛЯЕТ:

1. Внести изменение в приложение № 1 «Производственная программа открытого акционерного общества «Российские железные дороги», осуществляющего горячее водоснабжение (закрытая система) на территории Партизанского городского округа Приморского края (котельная, находящаяся на станции Партизанск), на период с 01.01.2019 по 31.12.2021» к постановлению департамента по тарифам Приморского края от 20 декабря 2018 года № 70/20 «Об утверждении производственных программ и тарифов на горячую воду (закрытая система), поставляемую потребителям открытого акционерного общества «Российские железные дороги» (котельные, расположенные на станциях Партизанск, Сибирцево, Смоляниново), находящимся на территориях Партизанского городского округа, Сибирцевского, Смоляниновского городских поселений» (далее – постановление), приложение № 2 «Производственная программа открытого акционерного общества «Российские железные дороги», осуществляющего горячее водоснабжение (закрытая система) на территории Сибирцевского городского поселения Приморского края (котельная, находящаяся на станции Сибирцево), на период с 01.01.2019 по 31.12.2021» к постановлению, приложение № 3 «Производственная программа открытого акционерного общества «Российские железные дороги», осуществляющего горячее водоснабжение (закрытая система) на территории Смоляниновского городского поселения Приморского края (котельная, находящаяся на станции Смоляниново), на период с 01.01.2019 по 31.12.2021» к постановлению, приложение № 5 «Тарифы на горячую воду (закрытая система), поставляемую потребителям открытого акционерного общества «Российские железные дороги» (котельные, расположенные на станциях Партизанск, Сибирцево, Смоляниново), находящимся на территориях Партизанского городского округа, Сибирцевского, Смоляниновского городских поселений» к постановлению, изложив их в новой редакции (прилагаются).

2. Настоящее постановление вступает в силу со дня его официального опубликования.

*Директор департамента по тарифам Приморского края В.А. Малюшицкий*

Приложение № 1
к постановлению
департамента по тарифам Приморского края
от 19 декабря 2019 года № 65/22

Приложение № 1
к постановлению
департамента по тарифам Приморского края
от 20 декабря 2018 года № 70/20

**Производственная программа открытого акционерного общества «Российские железные дороги», осуществляющего горячее водоснабжение (закрытая система) на территории Партизанского городского округа Приморского края (котельная, находящаяся на станции Партизанск), на период с 01.01.2019 по 31.12.2021**

**ПАСПОРТ ПРОИЗВОДСТВЕННОЙ ПРОГРАММЫ**

| | |
|---|---|
| Наименование | Производственная программа в сфере водоснабжения (горячая вода) открытого акционерного общества «Российские железные дороги» на период с 01.01.2019 по 31.12.2021 (далее – производственная программа) |
| Наименование регулируемой организации, ее местонахождение | Открытое акционерное общество «Российские железные дороги» (ОГРН 1037739877295, ИНН 7708503727),<br>ул. Новая Басманная, д. 2, город Москва, 107174 |
| Наименование уполномоченного органа, утвердившего производственную программу, его местонахождение | Департамент по тарифам Приморского края,<br>ул. Алеутская, д.45 а, город Владивосток, 690110 |
| Период реализации производственной программы | с 01.01.2019 по 31.12.2021 |

1. Перечень плановых мероприятий по ремонту объектов централизованных систем водоснабжения, мероприятий, направленных на улучшение качества горячей воды, мероприятий по энергосбережению и повышению энергетической эффективности, график их реализации

| № п/п | Наименование мероприятия | График реализации |
|---|---|---|
| 1 | Мероприятия по улучшению качества горячей воды | с 01.01.2020 по 31.12.2020 |

2. Планируемый объем подачи воды

| № п/п | Период долгосрочного периода регулирования | Объем подачи воды, тыс. куб. м |
|---|---|---|
| 1 | с 01.01.2019 по 31.12.2019 | 11,226 |
| 2 | с 01.01.2020 по 31.12.2020 | 11,226 |
| 3 | с 01.01.2021 по 31.12.2021 | 11,226 |

3. Объем финансовых потребностей, необходимых для реализации производственной программы

| № п/п | Период долгосрочного периода регулирования | Объем финансовых потребностей, тыс. руб. |
|---|---|---|
| 1 | с 01.01.2019 по 31.12.2019 | 1264,27 |
| 2 | с 01.01.2020 по 31.12.2020 | 1309,74 |
| 3 | с 01.01.2021 по 31.12.2021 | 1340,84 |

4. График реализации мероприятий производственной программы
Реализация мероприятий производственной программы запланирована с 01.01.2019 по 31.12.2021.

5. Плановые значения показателей надежности, качества, энергетической эффективности объектов централизованных систем водоснабжения

| № п/п | Наименование показателя | Единица измере-ния | Плановые значения показателей | | |
|---|---|---|---|---|---|
| | | | 2019 | 2020 | 2021 |
| Показатели качества горячей воды | | | | | |
| 1.1. | Доля проб горячей воды в тепловой сети или в сети горячего водоснабжения, не соответствующих установленным требованиям по температуре, в общем объеме проб, отобранных по результатам производственного контроля качества горячей воды | % | 0 | 0 | 0 |
| 1.2. | Доля проб горячей воды в тепловой сети или в сети горячего водоснабжения, не соответствующих установленным требованиям (за исключением температуры), в общем объеме проб, отобранных по результатам производственного контроля качества горячей воды | % | 0 | 0 | 0 |
| Показатель надежности и бесперебойности водоснабжения | | | | | |
| 2.1. | Количество перерывов в подаче воды, возникших в результате аварий, повреждений и иных технологических нарушений на объектах централизованной системы водоснабжения, в расчете на протяженность водопроводной сети в год | ед./км | 0 | 0 | 0 |
| Показатели энергетической эффективности | | | | | |
| 3.1. | Доля потерь воды в централизованных системах водоснабжения при транспортировке в общем объеме воды, поданной в водопроводную сеть | % | 0 | 0 | 0 |
| 3.2. | Удельное количество тепловой энергии, расходуемое на подогрев горячей воды | Гкал/куб. м | 0,054306 | 0,054306 | 0,054306 |

6. Расчет эффективности производственной программы

| № п/п | Наименование показателя | Динамика изменения, % | |
|---|---|---|---|
| | | 2020/2019 | 2021/2020 |
| 1. Показатели качества горячей воды | | | |
| 1.1. | Доля проб горячей воды в тепловой сети или в сети горячего водоснабжения, не соответствующих установленным требованиям по температуре, в общем объеме проб, отобранных по результатам производственного контроля качества горячей воды, % | 0 | 0 |
| 1.2. | Доля проб горячей воды в тепловой сети или в сети горячего водоснабжения, не соответствующих установленным требованиям (за исключением температуры), в общем объеме проб, отобранных по результатам производственного контроля качества горячей воды, % | 0 | 0 |
| 2. Показатель надежности и бесперебойности водоснабжения | | | |
| 2.1. | Количество перерывов в подаче воды, возникших в результате аварий, повреждений и иных технологических нарушений на объектах централизованной системы водоснабжения, в расчете на протяженность водопроводной сети в год | 0 | 0 |
| 3. Показатели энергетической эффективности | | | |
| 3.1. | Доля потерь воды в централизованных системах водоснабжения при транспортировке в общем объеме воды, поданной в водопроводную сеть | 0 | 0 |
| 3.2. | Удельное количество тепловой энергии, расходуемое на подогрев горячей воды, Гкал/куб. м | 100 | 100 |
| 4. Расходы на реализацию производственной программы | | | |
| 4.1. | Объем финансовых потребностей | 103,60 | 102,37 |

7. Отчет об исполнении производственной программы за истекший период регулирования

| № п/п | Наименование показателей | Текущий отчетный период с 01.01.2018 по 31.12.2018 |
|---|---|---|
| 1.Обеспечение объемов производства товаров (оказания услуг) | | |
| 1.1. | Объем произведенной горячей воды (тыс.куб. м) | 4,83 |
| 1.2. | Объем реализации (тыс.куб.м) | 1,27 |
| | в т.ч. - населению | 1,27 |
| | - бюджетным организациям | 0 |
| | - прочим потребителям | 0 |
| 1.3. | Объем потерь (тыс.куб.м) | 0 |
| 1.4. | Объем отпуска в сеть (тыс.куб.м) | 1,27 |
| 1.5. | Справочно: расходы на собственные технологические нужды системы водоснабжения (тыс. куб. м) | 3,56 |
| | расходы воды на хозяйственно-бытовые нужды (тыс.куб.м) | 0 |
| | Протяженность сетей (всех видов в однотрубном представлении), (км) | 2,41 |
| 1.6. | Удельное водопотребление (куб.м/чел) | 16,27 |
| | Численность населения, пользующихся услугами данной организации (чел.) | 78 |
| 2.Показатели качества горячей воды | | |
| 2.1. | Доля проб горячей воды в тепловой сети или в сети горячего водоснабжения, не соответствующих установленным требованиям по температуре, в общем объеме проб, отобранных по результатам производственного контроля качества горячей воды, % | 0 |
| 2.2. | Доля проб горячей воды в тепловой сети или в сети горячего водоснабжения, не соответствующих установленным требованиям (за исключением температуры), в общем объеме проб, отобранных по результатам производственного контроля качества горячей воды, % | 0 |
| 3. Показатели надежности и бесперебойности оказываемых услуг | | |
| 3.1. | Аварийность систем коммунальной инфраструктуры (ед./км) | 0 |
| | Количество аварий на системах коммунальной инфраструктуры (ед.) | 0 |
| 3.2. | Продолжительность (бесперебойность) поставки товаров и услуг (час./день) | 24 |
| | Количество часов предоставления услуг в отчетном периоде (часов) | 8760 |
| 3.3. | Удельный вес сетей, нуждающихся в замене (%) | 0 |
| | Протяженность сетей, нуждающихся в замене (км): | 0 |
| 4. Показатели энергетической эффективности | | |
| 4.1. | Доля потерь воды в централизованных системах водоснабжения при транспортировке в общем объеме воды, поданной в водопроводную сеть, % | 0 |
| 4.2. | Удельное количество тепловой энергии, расходуемое на подогрев горячей воды, Гкал/куб. м | 0,055 |
| 5. Мероприятия по ремонту объектов централизованных систем отопления, мероприятия, направленные на улучшение качества отопления, мероприятия по энергосбережению и повышению энергетической эффективности, предусмотренные производственной программой | | |
| 5.1. | Прочистка сетей | 12,50 |
| 5.2. | Откачка иловых отложений | 15,00 |

8. Мероприятия, направленные на повышение качества обслуживания абонентов
Мероприятия, направленные на повышение качества обслуживания абонентов, указаны в разделе 1.

*Директор департамента по тарифам Приморского края В.А. Малюшицкий*

Приложение № 2
к постановлению
департамента по тарифам Приморского края
от 19 декабря 2019 года № 65/22

Приложение № 2
к постановлению
департамента по тарифам Приморского края
от 20 декабря 2018 года № 70/20

**Производственная программа открытого акционерного общества «Российские железные дороги», осуществляющего горячее водоснабжение (закрытая система) на территории Сибирцевского городского поселения Приморского края (котельная, находящаяся на станции Сибирцево), на период с 01.01.2019 по 31.12.2021**

## ПАСПОРТ ПРОИЗВОДСТВЕННОЙ ПРОГРАММЫ

| | |
|---|---|
| Наименование | Производственная программа в сфере водоснабжения (горячая вода) открытого акционерного общества «Российские железные дороги» на период с 01.01.2019 по 31.12.2021 (далее – производственная программа) |
| Наименование регулируемой организации, ее местонахождение | Открытое акционерное общество «Российские железные дороги» (ОГРН 1037739877295, ИНН 7708503727), ул. Новая Басманная, д. 2, город Москва, 107174 |
| Наименование уполномоченного органа, утвердившего производственную программу, его местонахождение | Департамент по тарифам Приморского края, ул. Алеутская, д.45 а, город Владивосток, 690110 |
| Период реализации производственной программы | с 01.01.2019 по 31.12.2021 |

1. Перечень плановых мероприятий по ремонту объектов централизованных систем водоснабжения, мероприятий, направленных на улучшение качества горячей воды, мероприятий по энергосбережению и повышению энергетической эффективности, график их реализации

| № п/п | Наименование мероприятия | График реализации |
|---|---|---|
| 1 | Мероприятия по улучшению качества горячей воды | с 01.01.2020 по 31.12.2020 |

2. Планируемый объем подачи воды

| № п/п | Период долгосрочного периода регулирования | Объем подачи воды, тыс. куб. м |
|---|---|---|
| 1 | с 01.01.2019 по 31.12.2019 | 47,365 |
| 2 | с 01.01.2020 по 31.12.2020 | 47,365 |
| 3 | с 01.01.2021 по 31.12.2021 | 47,365 |

3. Объем финансовых потребностей, необходимых для реализации производственной программы

| № п/п | Период долгосрочного периода регулирования | Объем финансовых потребностей, тыс. руб. |
|---|---|---|
| 1 | с 01.01.2019 по 31.12.2019 | 7216,11 |
| 2 | с 01.01.2020 по 31.12.2020 | 7492,70 |
| 3 | с 01.01.2021 по 31.12.2021 | 7700,20 |

4. График реализации мероприятий производственной программы
Реализация мероприятий производственной программы запланирована с 01.01.2019 по 31.12.2021.

5. Плановые значения показателей надежности, качества, энергетической эффективности объектов централизованных систем водоснабжения

| № п/п | Наименование показателя | Единица измерения | Плановые значения показателей | | |
|---|---|---|---|---|---|
| | | | 2019 | 2020 | 2021 |
| Показатели качества горячей воды | | | | | |
| 1.1. | Доля проб горячей воды в тепловой сети или в сети горячего водоснабжения, не соответствующих установленным требованиям по температуре, в общем объеме проб, отобранных по результатам производственного контроля качества горячей воды | % | 0 | 0 | 0 |
| 1.2. | Доля проб горячей воды в тепловой сети или в сети горячего водоснабжения, не соответствующих установленным требованиям (за исключением температуры), в общем объеме проб, отобранных по результатам производственного контроля качества горячей воды | % | 0 | 0 | 0 |
| Показатель надежности и бесперебойности водоснабжения | | | | | |
| 2.1. | Количество перерывов в подаче воды, возникших в результате аварий, повреждений и иных технологических нарушений на объектах централизованной системы водоснабжения, в расчете на протяженность водопроводной сети в год | ед./км | 0 | 0 | 0 |
| Показатели энергетической эффективности | | | | | |
| 3.1. | Доля потерь воды в централизованных системах водоснабжения при транспортировке в общем объеме воды, поданной в водопроводную сеть | % | 0 | 0 | 0 |
| 3.2. | Удельное количество тепловой энергии, расходуемое на подогрев горячей воды | Гкал/ куб. м | 0,054221 | 0,054221 | 0,054221 |

6. Расчет эффективности производственной программы

| № п/п | Наименование показателя | Динамика изменения, % | |
|---|---|---|---|
| | | 2020/2019 | 2021/2020 |
| 1. Показатели качества горячей воды | | | |
| 1.1. | Доля проб горячей воды в тепловой сети или в сети горячего водоснабжения, не соответствующих установленным требованиям по температуре, в общем объеме проб, отобранных по результатам производственного контроля качества горячей воды, % | 0 | 0 |
| 1.2. | Доля проб горячей воды в тепловой сети или в сети горячего водоснабжения, не соответствующих установленным требованиям (за исключением температуры), в общем объеме проб, отобранных по результатам производственного контроля качества горячей воды, % | 0 | 0 |
| 2. Показатель надежности и бесперебойности водоснабжения | | | |
| 2.1. | Количество перерывов в подаче воды, возникших в результате аварий, повреждений и иных технологических нарушений на объектах централизованной системы водоснабжения, в расчете на протяженность водопроводной сети в год | 0 | 0 |
| 3. Показатели энергетической эффективности | | | |
| 3.1. | Доля потерь воды в централизованных системах водоснабжения при транспортировке в общем объеме воды, поданной в водопроводную сеть | 0 | 0 |
| 3.2. | Удельное количество тепловой энергии, расходуемое на подогрев горячей воды, Гкал/ куб. м | 100 | 100 |
| 4. Расходы на реализацию производственной программы | | | |
| 4.1. | Объем финансовых потребностей | 103,83 | 102,77 |

7. Отчет об исполнении производственной программы за истекший период регулирования

| № п/п | Наименование показателей | Текущий отчетный период с 01.01.2018 по 31.12.2018 |
|---|---|---|
| 1.Обеспечение объемов производства товаров (оказания услуг) | | |
| 1.1. | Объем произведенной горячей воды (тыс.куб. м) | 40,85 |
| 1.2. | Объем реализации (тыс.куб.м) | 14,02 |
| | в т.ч. - населению | 13,71 |
| | - бюджетным организациям | 0,25 |
| | - прочим потребителям | 0,06 |
| 1.3. | Объем потерь (тыс.куб.м) | 7,64 |
| 1.4. | Объем отпуска в сеть (тыс.куб.м) | 36,39 |
| 1.5. | Справочно: расходы на собственные технологические нужды системы водоснабжения (тыс. куб. м) | 4,46 |
| | расходы воды на хозяйственно-бытовые нужды (тыс.куб.м) | 0 |
| | Протяженность сетей (всех видов в однотрубном представлении), (км) | 1,97 |
| 1.6. | Удельное водопотребление (куб.м/чел) | 18,94 |
| | Численность населения, пользующихся услугами данной организации (чел.) | 724 |
| 2.Показатели качества горячей воды | | |
| 2.1. | Доля проб горячей воды в тепловой сети или в сети горячего водоснабжения, не соответствующих установленным требованиям по температуре, в общем объеме проб, отобранных по результатам производственного контроля качества горячей воды, % | 0 |
| 2.2. | Доля проб горячей воды в тепловой сети или в сети горячего водоснабжения, не соответствующих установленным требованиям (за исключением температуры), в общем объеме проб, отобранных по результатам производственного контроля качества горячей воды, % | 0 |
| 3. Показатели надежности и бесперебойности оказываемых услуг | | |
| 3.1. | Аварийность систем коммунальной инфраструктуры (ед./км) | 0 |
| | Количество аварий на системах коммунальной инфраструктуры (ед.) | 0 |
| 3.2. | Продолжительность (бесперебойность) поставки товаров и услуг (час./день) | 24 |
| | Количество часов предоставления услуг в отчетном периоде (часов) | 8760 |
| 3.3. | Удельный вес сетей, нуждающихся в замене (%) | 0 |
| | Протяженность сетей, нуждающихся в замене (км): | 0 |
| 4. Показатели энергетической эффективности | | |
| 4.1. | Доля потерь воды в централизованных системах водоснабжения при транспортировке в общем объеме воды, поданной в водопроводную сеть, % | 21 |
| 4.2. | Удельное количество тепловой энергии, расходуемое на подогрев горячей воды, Гкал/куб. м | 0,089 |
| 5. Мероприятия по ремонту объектов централизованных систем отопления, мероприятия, направленные на улучшение качества отопления, мероприятия по энергосбережению и повышению энергетической эффективности, предусмотренные производственной программой | | |
| 5.1. | Прочистка сетей | 12,50 |
| 5.2. | Откачка иловых отложений | 15,00 |

8. Мероприятия, направленные на повышение качества обслуживания абонентов
Мероприятия, направленные на повышение качества обслуживания абонентов, указаны в разделе 1.

*Директор департамента по тарифам Приморского края В.А. Малюшицкий*

Приложение № 3
к постановлению
департамента по тарифам Приморского края
от 19 декабря 2019 года № 65/22

Приложение № 3
к постановлению
департамента по тарифам Приморского края
от 20 декабря 2018 года № 70/20

**Производственная программа открытого акционерного общества «Российские железные дороги», осуществляющего горячее водоснабжение (закрытая система) на территории Смоляниновского городского поселения Приморского края (котельная, находящаяся на станции Смоляниново), на период с 01.01.2019 по 31.12.2021**

**ПАСПОРТ ПРОИЗВОДСТВЕННОЙ ПРОГРАММЫ**

| | |
|---|---|
| Наименование | Производственная программа в сфере водоснабжения (горячая вода) открытого акционерного общества «Российские железные дороги» на период с 01.01.2019 по 31.12.2021 (далее – производственная программа) |
| Наименование регулируемой организации, ее местонахождение | Открытое акционерное общество «Российские железные дороги» (ОГРН 1037739877295, ИНН 7708503727), ул. Новая Басманная, д. 2, город Москва, 107174 |
| Наименование уполномоченного органа, утвердившего производственную программу, его местонахождение | Департамент по тарифам Приморского края, ул. Алеутская, д.45 а, город Владивосток, 690110 |
| Период реализации производственной программы | с 01.01.2019 по 31.12.2021 |

1. Перечень плановых мероприятий по ремонту объектов централизованных систем водоснабжения, мероприятий, направленных на улучшение качества горячей воды, мероприятий по энергосбережению и повышению энергетической эффективности, график их реализации

| № п/п | Наименование мероприятия | График реализации |
|---|---|---|
| 1 | Мероприятия по улучшению качества горячей воды | с 01.01.2020 по 31.12.2020 |

2. Планируемый объем подачи воды

| № п/п | Период долгосрочного периода регулирования | Объем подачи воды, тыс. куб. м |
|---|---|---|
| 1 | с 01.01.2019 по 31.12.2019 | 77,796 |
| 2 | с 01.01.2020 по 31.12.2020 | 77,796 |
| 3 | с 01.01.2021 по 31.12.2021 | 77,796 |

3. Объем финансовых потребностей, необходимых для реализации производственной программы

| № п/п | Период долгосрочного периода регулирования | Объем финансовых потребностей, тыс. руб. |
|---|---|---|
| 1 | с 01.01.2019 по 31.12.2019 | 12771,72 |
| 2 | с 01.01.2020 по 31.12.2020 | 13214,36 |
| 3 | с 01.01.2021 по 31.12.2021 | 13452,70 |

4. График реализации мероприятий производственной программы
Реализация мероприятий производственной программы запланирована с 01.01.2019 по 31.12.2021.

5. Плановые значения показателей надежности, качества, энергетической эффективности объектов централизованных систем водоснабжения

| № п/п | Наименование показателя | Единица измерения | Плановые значения показателей | | |
|---|---|---|---|---|---|
| | | | 2019 | 2020 | 2021 |
| Показатели качества горячей воды | | | | | |
| 1.1. | Доля проб горячей воды в тепловой сети или в сети горячего водоснабжения, не соответствующих установленным требованиям по температуре, в общем объеме проб, отобранных по результатам производственного контроля качества горячей воды | % | 0 | 0 | 0 |
| 1.2. | Доля проб горячей воды в тепловой сети или в сети горячего водоснабжения, не соответствующих установленным требованиям (за исключением температуры), в общем объеме проб, отобранных по результатам производственного контроля качества горячей воды | % | 0 | 0 | 0 |
| Показатель надежности и бесперебойности водоснабжения | | | | | |
| 2.1. | Количество перерывов в подаче воды, возникших в результате аварий, повреждений и иных технологических нарушений на объектах централизованной системы водоснабжения, в расчете на протяженность водопроводной сети в год | ед./км | 0 | 0 | 0 |
| Показатели энергетической эффективности | | | | | |
| 3.1. | Доля потерь воды в централизованных системах водоснабжения при транспортировке в общем объеме воды, поданной в водопроводную сеть | % | 0 | 0 | 0 |
| 3.2. | Удельное количество тепловой энергии, расходуемое на подогрев горячей воды | Гкал/куб. м | 0,059327 | 0,059327 | 0,059327 |

6. Расчет эффективности производственной программы

| № п/п | Наименование показателя | Динамика изменения, % | |
|---|---|---|---|
| | | 2020/2019 | 2021/2020 |
| 1. Показатели качества горячей воды | | | |
| 1.1. | Доля проб горячей воды в тепловой сети или в сети горячего водоснабжения, не соответствующих установленным требованиям по температуре, в общем объеме проб, отобранных по результатам производственного контроля качества горячей воды, % | 0 | 0 |
| 1.2. | Доля проб горячей воды в тепловой сети или в сети горячего водоснабжения, не соответствующих установленным требованиям (за исключением температуры), в общем объеме проб, отобранных по результатам производственного контроля качества горячей воды, % | 0 | 0 |
| 2. Показатель надежности и бесперебойности водоснабжения | | | |
| 2.1. | Количество перерывов в подаче воды, возникших в результате аварий, повреждений и иных технологических нарушений на объектах централизованной системы водоснабжения, в расчете на протяженность водопроводной сети в год | 0 | 0 |
| 3. Показатели энергетической эффективности | | | |
| 3.1. | Доля потерь воды в централизованных системах водоснабжения при транспортировке в общем объеме воды, поданной в водопроводную сеть | 0 | 0 |
| 3.2. | Удельное количество тепловой энергии, расходуемое на подогрев горячей воды, Гкал/куб. м | 100 | 100 |
| 4. Расходы на реализацию производственной программы | | | |
| 4.1. | Объем финансовых потребностей | 103,47 | 101,80 |

7. Отчет об исполнении производственной программы за истекший период регулирования

| № п/п | Наименование показателей | Текущий отчетный период с 01.01.2018 по 31.12.2018 |
|---|---|---|
| 1.Обеспечение объемов производства товаров (оказания услуг) | | |
| 1.1. | Объем произведенной горячей воды (тыс.куб. м) | 63,14 |
| 1.2. | Объем реализации (тыс.куб.м) | 53,99 |
| | в т.ч. - населению | 0 |
| | - бюджетным организациям | 0 |
| | - прочим потребителям | 53,99 |
| 1.3. | Объем потерь (тыс.куб.м) | 3,12 |
| 1.4. | Объем отпуска в сеть (тыс.куб.м) | 57,11 |
| 1.5. | Справочно: расходы на собственные технологические нужды системы водоснабжения (тыс. куб. м) | 5,93 |
| | расходы воды на хозяйственно-бытовые нужды (тыс.куб.м) | 0 |
| | Протяженность сетей (всех видов в однотрубном представлении), (км) | 1,46 |
| 1.6. | Удельное водопотребление (куб.м/чел) | 0 |
| | Численность населения, пользующихся услугами данной организации (чел.) | 0 |
| 2.Показатели качества горячей воды | | |
| 2.1. | Доля проб горячей воды в тепловой сети или в сети горячего водоснабжения, не соответствующих установленным требованиям по температуре, в общем объеме проб, отобранных по результатам производственного контроля качества горячей воды, % | 0 |
| 2.2. | Доля проб горячей воды в тепловой сети или в сети горячего водоснабжения, не соответствующих установленным требованиям (за исключением температуры), в общем объеме проб, отобранных по результатам производственного контроля качества горячей воды, % | 0 |
| 3. Показатели надежности и бесперебойности оказываемых услуг | | |
| 3.1. | Аварийность систем коммунальной инфраструктуры (ед./км) | 0 |
| | Количество аварий на системах коммунальной инфраструктуры (ед.) | 0 |
| 3.2. | Продолжительность (бесперебойность) поставки товаров и услуг (час./день) | 24 |
| | Количество часов предоставления услуг в отчетном периоде (часов) | 8760 |
| 3.3. | Удельный вес сетей, нуждающихся в замене (%) | 0 |
| | Протяженность сетей, нуждающихся в замене (км): | 0 |
| 4. Показатели энергетической эффективности | | |
| 4.1. | Доля потерь воды в централизованных системах водоснабжения при транспортировке в общем объеме воды, поданной в водопроводную сеть, % | 5 |
| 4.2. | Удельное количество тепловой энергии, расходуемое на подогрев горячей воды, Гкал/куб. м | |
| 5. Мероприятия по ремонту объектов централизованных систем отопления, мероприятия, направленные на улучшение качества отопления, мероприятия по энергосбережению и повышению энергетической эффективности, предусмотренные производственной программой | | |
| 5.1. | Прочистка сетей | 12,50 |
| 5.2. | Откачка иловых отложений | 15,00 |

8. Мероприятия, направленные на повышение качества обслуживания абонентов
Мероприятия, направленные на повышение качества обслуживания абонентов, указаны в разделе 1.

*Директор департамента по тарифам Приморского края В.А. Малюшицкий*

Приложение № 4
к постановлению
департамента по тарифам Приморского края
от 19 декабря 2019 года № 65/22

Приложение № 5
к постановлению
департамента по тарифам Приморского края
от 20 декабря 2018 года № 70/20

**ТАРИФЫ**
**на горячую воду (закрытая система), поставляемую потребителям открытого акционерного общества «Российские железные дороги» (котельные, расположенные на станциях Партизанск, Сибирцево, Смоляниново), находящимся на территориях Партизанского городского округа, Сибирцевского, Смоляниновского городских поселений**

| Период действия тарифа | Одноставочный тариф на горячую воду для прочих групп потребителей, руб./куб. м (без учета НДС) | Одноставочный тариф на горячую воду для населения, руб./куб. м (с учетом НДС) |
|---|---|---|
| Котельная станции Партизанск | | |
| с 01.01.2019 по 30.06.2019 | 110,60 | 132,72 |
| с 01.07.2019 по 31.12.2019 | 114,64 | 137,57 |
| с 01.01.2020 по 30.06.2020 | 114,64 | 137,57 |
| с 01.07.2020 по 31.12.2020 | 118,70 | 142,43 |
| с 01.01.2021 по 30.06.2021 | 118,70 | 142,43 |
| с 01.07.2021 по 31.12.2021 | 120,19 | 144,22 |
| Котельная станции Сибирцево | | |
| с 01.01.2019 по 30.06.2019 | 149,35 | 135,13 |
| с 01.07.2019 по 31.12.2019 | 155,36 | 138,24 |
| с 01.01.2020 по 30.06.2020 | 155,36 | 138,24 |
| с 01.07.2020 по 31.12.2020 | 161,02 | 143,63 |
| с 01.01.2021 по 30.06.2021 | 161,02 | 143,63 |
| с 01.07.2021 по 31.12.2021 | 164,12 | 149,77 |
| Котельная станции Смоляниново | | |
| с 01.01.2019 по 30.06.2019 | 161,26 | - |
| с 01.07.2019 по 31.12.2019 | 167,08 | - |
| с 01.01.2020 по 30.06.2020 | 167,08 | - |
| с 01.07.2020 по 31.12.2020 | 172,64 | - |
| с 01.01.2021 по 30.06.2021 | 172,64 | - |
| с 01.07.2021 по 31.12.2021 | 173,21 | - |

Примечание: одноставочные тарифы для населения рассчитаны исходя из компонента на тепловую энергию, определенного в соответствии с Законом Приморского края от 19.06.2015 № 640-КЗ «О льготном тарифе на тепловую энергию (мощность) на территории Приморского края и о внесении изменений в Закон Приморского края «О защите прав граждан в жилищно-коммунальной сфере», соответствующего льготному тарифу, установленному постановлением департамента по тарифам Приморского края.

*Директор департамента по тарифам Приморского края В.А. Малюшицкий*

ДЕПАРТАМЕНТ ПО ТАРИФАМ ПРИМОРСКОГО КРАЯ

## ПОСТАНОВЛЕНИЕ № 65/23

19 декабря 2019 года г. Владивосток

**О внесении изменений в постановление департамента по тарифам Приморского края от 20 декабря 2018 года № 70/19 «Об утверждении производственных программ и тарифов на горячую воду (закрытая система), поставляемую потребителям открытого акционерного общества «Российские железные дороги», находящимся на территории Лесозаводского и Уссурийского городских округов Приморского края»**

Руководствуясь Федеральным законом от 07 декабря 2011 года № 416-ФЗ «О водоснабжении и водоотведении», постановлением Правительства Российской Федерации от 13 мая 2013 года № 406 «О государственном

регулировании тарифов в сфере водоснабжения и водоотведения», на основании Положения о департаменте по тарифам Приморского края, утвержденного постановлением Администрации Приморского края от 14 февраля 2019 года № 85-па «Об утверждении Положения о департаменте по тарифам Приморского края», решения правления департамента по тарифам Приморского края от 19 декабря 2019 года № 66 департамент по тарифам Приморского края

ПОСТАНОВЛЯЕТ:

1. Внести изменения в приложение № 1 «Производственная программа открытого акционерного общества «Российские железные дороги», осуществляющего горячее водоснабжение (закрытая система) на территории Лесозаводского городского округа Приморского края (котельная станции Ружино), на период с 01.01.2019 по 31.12.2023» к постановлению департамента по тарифам Приморского края от 20 декабря 2018 года № 70/19 «Об утверждении производственных программ и тарифов на горячую воду (закрытая система), поставляемую потребителям открытого акционерного общества «Российские железные дороги», находящимся на территории Лесозаводского и Уссурийского городских округов Приморского края» (далее – постановление), приложение № 2 «Производственная программа открытого акционерного общества «Российские железные дороги», осуществляющего горячее водоснабжение (закрытая система) на территории Уссурийского городского округа (котельные № 4, 6, 8 станции Уссурийск), на период с 01.01.2019 по 31.12.2023» к постановлению, приложение № 3 «Производственная программа открытого акционерного общества «Российские железные дороги», осуществляющего горячее водоснабжение (закрытая система) на территории Уссурийского городского округа (котельная комплекс «Рефсервис» станции Уссурийск), на период с 01.01.2019 по 31.12.2023» к постановлению, приложение № 5 «Тарифы на горячую воду (закрытая система), поставляемую открытым акционерным обществом «Российские железные дороги» потребителям, находящимся на территории Лесозаводского и Уссурийского городских округов (котельная станции Ружино, котельные № 4, 6, 8, комплекс «Рефсервис» станции Уссурийск)» к постановлению, изложив их в новой редакции (прилагаются).

2. Настоящее постановление вступает в силу со дня его официального опубликования.

*Директор департамента по тарифам Приморского края В.А. Малюшицкий*

Приложение № 1
к постановлению
департамента по тарифам Приморского края
от 19 декабря 2019 года № 65/23

Приложение № 1
к постановлению
департамента по тарифам Приморского края
от 20 декабря 2018 года № 70/19

**Производственная программа открытого акционерного общества «Российские железные дороги», осуществляющего горячее водоснабжение (закрытая система) на территории Лесозаводского городского округа Приморского края (котельная станции Ружино), на период с 01.01.2019 по 31.12.2023**

## ПАСПОРТ ПРОИЗВОДСТВЕННОЙ ПРОГРАММЫ

| | |
|---|---|
| Наименование | Производственная программа в сфере водоснабжения (горячая вода) открытого акционерного общества «Российские железные дороги» на период с 01.01.2019 по 31.12.2023 (далее – производственная программа) |
| Наименование регулируемой организации, ее местонахождение | Открытое акционерное общество «Российские железные дороги» (ОГРН 1037739877295, ИНН 7708503727), ул. Новая Басманная, д. 2, город Москва, 107174 |
| Наименование уполномоченного органа, утвердившего производственную программу, его местонахождение | Департамент по тарифам Приморского края, ул. Алеутская, д.45 а, город Владивосток, 690110 |
| Период реализации производственной программы | с 01.01.2019 по 31.12.2023 |

1. Перечень плановых мероприятий по ремонту объектов централизованных систем водоснабжения, мероприятий, направленных на улучшение качества горячей воды, мероприятий по энергосбережению и повышению энергетической эффективности, график их реализации

| № п/п | Наименование мероприятия | График реализации |
|---|---|---|
| 1 | Мероприятия по улучшению качества горячей воды | с 01.01.2020 по 31.12.2020 |

2. Планируемый объем подачи воды

| № п/п | Период долгосрочного периода регулирования | Объем подачи воды, тыс. куб. м |
|---|---|---|
| 1 | с 01.01.2019 по 31.12.2019 | 38,62 |
| 2 | с 01.01.2020 по 31.12.2020 | 38,62 |
| 3 | с 01.01.2021 по 31.12.2021 | 38,62 |
| 4 | с 01.01.2022 по 31.12.2022 | 38,62 |
| 5 | с 01.01.2023 по 31.12.2023 | 38,62 |

3. Объем финансовых потребностей, необходимых для реализации производственной программы

| № п/п | Период долгосрочного периода регулирования | Объем финансовых потребностей, тыс. руб. |
|---|---|---|
| 1 | с 01.01.2019 по 31.12.2019 | 6848,93 |
| 2 | с 01.01.2020 по 31.12.2020 | 7168,29 |
| 3 | с 01.01.2021 по 31.12.2021 | 7237,85 |
| 4 | с 01.01.2022 по 31.12.2022 | 7377,57 |
| 5 | с 01.01.2023 по 31.12.2023 | 7595,06 |

4. График реализации мероприятий производственной программы
Реализация мероприятий производственной программы запланирована с 01.01.2019 по 31.12.2023.

5. Плановые значения показателей надежности, качества, энергетической эффективности объектов централизованных систем водоснабжения

| № п/п | Наименование показателя | Едини -ца измере -ния | Плановые значения показателей | | | | |
|---|---|---|---|---|---|---|---|
| | | | 2019 | 2020 | 2021 | 2022 | 2023 |
| Показатели качества горячей воды | | | | | | | |
| 1.1. | Доля проб горячей воды в тепловой сети или в сети горячего водоснабжения, не соответствующих установленным требованиям по температуре, в общем объеме проб, отобранных по результатам производственного контроля качества горячей воды | % | 0 | 0 | 0 | 0 | 0 |
| 1.2. | Доля проб горячей воды в тепловой сети или в сети горячего водоснабжения, не соответствующих установленным требованиям (за исключением температуры), в общем объеме проб, отобранных по результатам производственного контроля качества горячей воды | % | 0 | 0 | 0 | 0 | 0 |
| Показатель надежности и бесперебойности водоснабжения | | | | | | | |
| 2.1. | Количество перерывов в подаче воды, возникших в результате аварий, повреждений и иных технологических нарушений на объектах централизованной системы водоснабжения, в расчете на протяженность водопроводной сети в год | ед./км | 0 | 0 | 0 | 0 | 0 |
| Показатели энергетической эффективности | | | | | | | |
| 3.1. | Доля потерь воды в централизованных системах водоснабжения при транспортировке в общем объеме воды, поданной в водопроводную сеть | % | 0 | 0 | 0 | 0 | 0 |
| 3.2. | Удельное количество тепловой энергии, расходуемое на подогрев горячей воды | Гкал/ куб. м | 0,05625 | 0,056125 | 0,056125 | 0,056125 | 0,056125 |

6. Расчет эффективности производственной программы

| № п/п | Наименование показателя | Динамика изменения, % | | | |
|---|---|---|---|---|---|
| | | 2020/2019 | 2021/2020 | 2022/2021 | 2023/2022 |
| 1. Показатели качества горячей воды | | | | | |
| 1.1. | Доля проб горячей воды в тепловой сети или в сети горячего водоснабжения, не соответствующих установленным требованиям по температуре, в общем объеме проб, отобранных по результатам производственного контроля качества горячей воды, % | 0 | 0 | 0 | 0 |
| 1.2. | Доля проб горячей воды в тепловой сети или в сети горячего водоснабжения, не соответствующих установленным требованиям (за исключением температуры), в общем объеме проб, отобранных по результатам производственного контроля качества горячей воды, % | 0 | 0 | 0 | 0 |
| 2. Показатель надежности и бесперебойности водоснабжения | | | | | |
| 2.1. | Количество перерывов в подаче воды, возникших в результате аварий, повреждений и иных технологических нарушений на объектах централизованной системы водоснабжения, в расчете на протяженность водопроводной сети в год | 0 | 0 | 0 | 0 |
| 3. Показатели энергетической эффективности | | | | | |
| 3.1. | Доля потерь воды в централизованных системах водоснабжения при транспортировке в общем объеме воды, поданной в водопроводную сеть | 0 | 0 | 0 | 0 |
| 3.2. | Удельное количество тепловой энергии, расходуемое на подогрев горячей воды, Гкал/куб. м | 100 | 100 | 100 | 100 |
| 4. Расходы на реализацию производственной программы | | | | | |
| 4.1. | Объем финансовых потребностей | 104,66 | 100,97 | 101,93 | 102,95 |

7. Отчет об исполнении производственной программы за истекший период регулирования

| № п/п | Наименование показателей | Текущий отчетный период с 01.01.2018 по 31.12.2018 |
|---|---|---|
| 1.Обеспечение объемов производства товаров (оказания услуг) | | |
| 1.1. | Объем произведенной горячей воды (тыс.куб. м) | 14,21 |
| 1.2. | Объем реализации (тыс.куб.м) | 4,28 |
| | в т.ч. - населению | 4,28 |
| | - бюджетным организациям | 0 |
| | - прочим потребителям | 0 |
| 1.3. | Объем потерь (тыс.куб.м) | 2,60 |
| 1.4. | Объем отпуска в сеть (тыс.куб.м) | 6,88 |
| 1.5. | Справочно: расходы на собственные технологические нужды системы водоснабжения (тыс. куб. м) | 7,33 |
| | расходы воды на хозяйственно-бытовые нужды (тыс.куб.м) | 0 |
| | Протяженность сетей (всех видов в однотрубном представлении), (км) | 1,67 |
| 1.6. | Удельное водопотребление (куб.м/чел) | 14,33 |
| | Численность населения, пользующихся услугами данной организации (чел.) | 299 |
| 2.Показатели качества горячей воды | | |
| 2.1. | Доля проб горячей воды в тепловой сети или в сети горячего водоснабжения, не соответствующих установленным требованиям по температуре, в общем объеме проб, отобранных по результатам производственного контроля качества горячей воды, % | 0 |
| 2.2. | Доля проб горячей воды в тепловой сети или в сети горячего водоснабжения, не соответствующих установленным требованиям (за исключением температуры), в общем объеме проб, отобранных по результатам производственного контроля качества горячей воды, % | 0 |
| 3. Показатели надежности и бесперебойности оказываемых услуг | | |
| 3.1. | Аварийность систем коммунальной инфраструктуры (ед./км) | 0 |
| | Количество аварий на системах коммунальной инфраструктуры (ед.) | 0 |
| 3.2. | Продолжительность (бесперебойность) поставки товаров и услуг (час./день) | 24 |
| | Количество часов предоставления услуг в отчетном периоде (часов) | 8760 |
| 3.3. | Удельный вес сетей, нуждающихся в замене (%) | 0 |
| | Протяженность сетей, нуждающихся в замене (км): | 0 |
| 4. Показатели энергетической эффективности | | |
| 4.1. | Доля потерь воды в централизованных системах водоснабжения при транспортировке в общем объеме воды, поданной в водопроводную сеть, % | 38 |
| 4.2. | Удельное количество тепловой энергии, расходуемое на подогрев горячей воды, Гкал/куб. м | 0,072 |
| 5. Мероприятия по ремонту объектов централизованных систем отопления, мероприятия, направленные на улучшение качества отопления, мероприятия по энергосбережению и повышению энергетической эффективности, предусмотренные производственной программой | | |
| 5.1. | Прочистка сетей | 12,50 |
| 5.2. | Откачка иловых отложений | 15,00 |

8. Мероприятия, направленные на повышение качества обслуживания абонентов
Мероприятия, направленные на повышение качества обслуживания абонентов, указаны в разделе 1.

*Директор департамента по тарифам Приморского края В.А. Малюшицкий*

Приложение № 2
к постановлению
департамента по тарифам Приморского края
от 19 декабря 2019 года № 65/23

Приложение № 2
к постановлению
департамента по тарифам Приморского края
от 20 декабря 2018 года № 70/19

**Производственная программа открытого акционерного общества «Российские железные дороги», осуществляющего горячее водоснабжение (закрытая система) на территории Уссурийского городского округа Приморского края (котельные № 4, 6, 8 станции Уссурийск), на период с 01.01.2019 по 31.12.2023**

## ПАСПОРТ ПРОИЗВОДСТВЕННОЙ ПРОГРАММЫ

| | |
|---|---|
| Наименование | Производственная программа в сфере водоснабжения (горячая вода) открытого акционерного общества «Российские железные дороги» на период с 01.01.2019 по 31.12.2023 (далее – производственная программа) |
| Наименование регулируемой организации, ее местонахождение | Открытое акционерное общество «Российские железные дороги» (ОГРН 1037739877295, ИНН 7708503727), ул. Новая Басманная, д. 2, город Москва, 107174 |
| Наименование уполномоченного органа, утвердившего производственную программу, его местонахождение | Департамент по тарифам Приморского края, ул. Алеутская, д.45 а, город Владивосток, 690110 |
| Период реализации производственной программы | с 01.01.2019 по 31.12.2023 |

1. Перечень плановых мероприятий по ремонту объектов централизованных систем водоснабжения, мероприятий, направленных на улучшение качества горячей воды, мероприятий по энергосбережению и повышению энергетической эффективности, график их реализации

| № п/п | Наименование мероприятия | График реализации |
|---|---|---|
| 1 | Мероприятия по улучшению качества горячей воды | с 01.01.2020 по 31.12.2020 |
| 2 | Мероприятия по текущему ремонту | 1 раз в квартал |

2. Планируемый объем подачи воды

| № п/п | Период долгосрочного периода регулирования | Объем подачи воды, тыс. куб. м |
|---|---|---|
| 1 | с 01.01.2019 по 31.12.2019 | 223,675 |
| 2 | с 01.01.2020 по 31.12.2020 | 223,675 |
| 3 | с 01.01.2021 по 31.12.2021 | 223,675 |
| 4 | с 01.01.2022 по 31.12.2022 | 223,675 |
| 5 | с 01.01.2023 по 31.12.2023 | 223,675 |

3. Объем финансовых потребностей, необходимых для реализации производственной программы

| № п/п | Период долгосрочного периода регулирования | Объем финансовых потребностей, тыс. руб. |
|---|---|---|
| 1 | с 01.01.2019 по 31.12.2019 | 39929,88 |
| 2 | с 01.01.2020 по 31.12.2020 | 41485,44 |
| 3 | с 01.01.2021 по 31.12.2021 | 41848,31 |
| 4 | с 01.01.2022 по 31.12.2022 | 42772,17 |
| 5 | с 01.01.2023 по 31.12.2023 | 43426,34 |

4. График реализации мероприятий производственной программы
Реализация мероприятий производственной программы запланирована с 01.01.2019 по 31.12.2023.

5. Плановые значения показателей надежности, качества, энергетической эффективности объектов централизованных систем водоснабжения

| № п/п | Наименование показателя | Единица измерения | Плановые значения показателей | | | | |
|---|---|---|---|---|---|---|---|
| | | | 2019 | 2020 | 2021 | 2022 | 2023 |
| Показатели качества горячей воды | | | | | | | |
| 1.1. | Доля проб горячей воды в тепловой сети или в сети горячего водоснабжения, не соответствующих установленным требованиям по температуре, в общем объеме проб, отобранных по результатам производственного контроля качества горячей воды | % | 0 | 0 | 0 | 0 | 0 |
| 1.2. | Доля проб горячей воды в тепловой сети или в сети горячего водоснабжения, не соответствующих установленным требованиям (за исключением температуры), в общем объеме проб, отобранных по результатам производственного контроля качества горячей воды | % | 0 | 0 | 0 | 0 | 0 |
| Показатель надежности и бесперебойности водоснабжения | | | | | | | |
| 2.1. | Количество перерывов в подаче воды, возникших в результате аварий, повреждений и иных технологических нарушений на объектах централизованной системы водоснабжения, в расчете на протяженность водопроводной сети в год | ед./км | 0 | 0 | 0 | 0 | 0 |
| Показатели энергетической эффективности | | | | | | | |
| 3.1. | Доля потерь воды в централизованных системах водоснабжения при транспортировке в общем объеме воды, поданной в водопроводную сеть | % | 0 | 0 | 0 | 0 | 0 |
| 3.2. | Удельное количество тепловой энергии, расходуемое на подогрев горячей воды | Гкал/куб. м | 0,05499 | 0,05499 | 0,05499 | 0,05499 | 0,05499 |

6. Расчет эффективности производственной программы

| № п/п | Наименование показателя | Динамика изменения, % | | | |
|---|---|---|---|---|---|
| | | 2020/2019 | 2021/2020 | 2022/2021 | 2023/2022 |
| 1. Показатели качества горячей воды | | | | | |
| 1.1. | Доля проб горячей воды в тепловой сети или в сети горячего водоснабжения, не соответствующих установленным требованиям по температуре, в общем объеме проб, отобранных по результатам производственного контроля качества горячей воды, % | 0 | 0 | 0 | 0 |
| 1.2. | Доля проб горячей воды в тепловой сети или в сети горячего водоснабжения, не соответствующих установленным требованиям (за исключением температуры), в общем объеме проб, отобранных по результатам производственного контроля качества горячей воды, % | 0 | 0 | 0 | 0 |
| 2. Показатель надежности и бесперебойности водоснабжения | | | | | |
| 2.1. | Количество перерывов в подаче воды, возникших в результате аварий, повреждений и иных технологических нарушений на объектах централизованной системы водоснабжения, в расчете на протяженность водопроводной сети в год | 0 | 0 | 0 | 0 |
| 3. Показатели энергетической эффективности | | | | | |
| 3.1. | Доля потерь воды в централизованных системах водоснабжения при транспортировке в общем объеме воды, поданной в водопроводную сеть | 0 | 0 | 0 | 0 |
| 3.2. | Удельное количество тепловой энергии, расходуемое на подогрев горячей воды, Гкал/куб. м | 100 | 100 | 100 | 100 |
| 4. Расходы на реализацию производственной программы | | | | | |
| 4.1. | Объем финансовых потребностей | 103,93 | 100,87 | 102,20 | 101,53 |

7. Отчет об исполнении производственной программы за истекший период регулирования

| № п/п | Наименование показателей | Текущий отчетный период с 01.01.2018 по 31.12.2018 |
|---|---|---|
| 1.Обеспечение объемов производства товаров (оказания услуг) | | |
| 1.1. | Объем произведенной горячей воды (тыс.куб. м) | 229,73 |
| 1.2. | Объем реализации (тыс.куб.м) | 163,65 |
| | в т.ч. - населению | 0 |
| | - бюджетным организациям | 0 |
| | - прочим потребителям | 107,70 |
| 1.3. | Объем потерь (тыс.куб.м) | 52,62 |
| 1.4. | Объем отпуска в сеть (тыс.куб.м) | 216,27 |
| 1.5. | Справочно: расходы на собственные технологические нужды системы водоснабжения (тыс. куб. м) | 13,46 |
| | расходы воды на хозяйственно-бытовые нужды (тыс.куб.м) | 0 |
| | Протяженность сетей (всех видов в однотрубном представлении), (км) | 0,08 |
| 1.6. | Удельное водопотребление (куб.м/чел) | 0 |
| | Численность населения, пользующихся услугами данной организации (чел.) | 0 |
| 2.Показатели качества горячей воды | | |
| 2.1. | Доля проб горячей воды в тепловой сети или в сети горячего водоснабжения, не соответствующих установленным требованиям по температуре, в общем объеме проб, отобранных по результатам производственного контроля качества горячей воды, % | 0 |
| 2.2. | Доля проб горячей воды в тепловой сети или в сети горячего водоснабжения, не соответствующих установленным требованиям (за исключением температуры), в общем объеме проб, отобранных по результатам производственного контроля качества горячей воды, % | 0 |
| 3. Показатели надежности и бесперебойности оказываемых услуг | | |
| 3.1. | Аварийность систем коммунальной инфраструктуры (ед./км) | 0 |
| | Количество аварий на системах коммунальной инфраструктуры (ед.) | 0 |
| 3.2. | Продолжительность (бесперебойность) поставки товаров и услуг (час./день) | 24 |
| | Количество часов предоставления услуг в отчетном периоде (часов) | 8760 |
| 3.3. | Удельный вес сетей, нуждающихся в замене (%) | 0 |
| | Протяженность сетей, нуждающихся в замене (км): | 0 |
| 4. Показатели энергетической эффективности | | |
| 4.1. | Доля потерь воды в централизованных системах водоснабжения при транспортировке в общем объеме воды, поданной в водопроводную сеть, % | 24 |
| 4.2. | Удельное количество тепловой энергии, расходуемое на подогрев горячей воды, Гкал/куб. м | 0,134 |
| 5. Мероприятия по ремонту объектов централизованных систем отопления, мероприятия, направленные на улучшение качества отопления, мероприятия по энергосбережению и повышению энергетической эффективности, предусмотренные производственной программой | | |
| 5.1. | Прочистка сетей | 12,50 |
| 5.2. | Откачка иловых отложений | 15,00 |

8. Мероприятия, направленные на повышение качества обслуживания абонентов
Мероприятия, направленные на повышение качества обслуживания абонентов, указаны в разделе 1.

*Директор департамента по тарифам Приморского края В.А. Малюшицкий*

Приложение № 3
к постановлению
департамента по тарифам Приморского края
от 19 декабря 2019 года № 65/23

Приложение № 3
к постановлению
департамента по тарифам Приморского края
от 20 декабря 2018 года № 70/19

**Производственная программа открытого акционерного общества «Российские железные дороги», осуществляющего горячее водоснабжение (закрытая система) на территории Уссурийского городского округа Приморского края (котельная комплекс «Рефсервис» станции Уссурийск), на период с 01.01.2019 по 31.12.2023**

## ПАСПОРТ ПРОИЗВОДСТВЕННОЙ ПРОГРАММЫ

| | |
|---|---|
| Наименование | Производственная программа в сфере водоснабжения (горячая вода) открытого акционерного общества «Российские железные дороги» на период с 01.01.2019 по 31.12.2023 (далее – производственная программа) |
| Наименование регулируемой организации, ее местонахождение | Открытое акционерное общество «Российские железные дороги» (ОГРН 1037739877295, ИНН 7708503727), ул. Новая Басманная, д. 2, город Москва, 107174 |
| Наименование уполномоченного органа, утвердившего производственную программу, его местонахождение | Департамент по тарифам Приморского края, ул. Алеутская, д.45 а, город Владивосток, 690110 |
| Период реализации производственной программы | с 01.01.2019 по 31.12.2023 |

1. Перечень плановых мероприятий по ремонту объектов централизованных систем водоснабжения, мероприятий, направленных на улучшение качества горячей воды, мероприятий по энергосбережению и повышению энергетической эффективности, график их реализации

| № п/п | Наименование мероприятия | График реализации |
|---|---|---|
| 1 | Мероприятия по улучшению качества горячей воды | с 01.01.2020 по 31.12.2020 |
| 2 | Мероприятия по текущему ремонту | 1 раз в квартал |

2. Планируемый объем подачи воды

| № п/п | Период долгосрочного периода регулирования | Объем подачи воды, тыс. куб. м |
|---|---|---|
| 1 | с 01.01.2019 по 31.12.2019 | 78,341 |
| 2 | с 01.01.2020 по 31.12.2020 | 78,341 |
| 3 | с 01.01.2021 по 31.12.2021 | 78,341 |
| 4 | с 01.01.2022 по 31.12.2022 | 78,341 |
| 5 | с 01.01.2023 по 31.12.2023 | 78,341 |

3. Объем финансовых потребностей, необходимых для реализации производственной программы

| № п/п | Период долгосрочного периода регулирования | Объем финансовых потребностей, тыс. руб. |
|---|---|---|
| 1 | с 01.01.2019 по 31.12.2019 | 15428,80 |
| 2 | с 01.01.2020 по 31.12.2020 | 15997,64 |
| 3 | с 01.01.2021 по 31.12.2021 | 16322,69 |
| 4 | с 01.01.2022 по 31.12.2022 | 16529,30 |
| 5 | с 01.01.2023 по 31.12.2023 | 16856,79 |

4. График реализации мероприятий производственной программы
Реализация мероприятий производственной программы запланирована с 01.01.2019 по 31.12.2023.

5. Плановые значения показателей надежности, качества, энергетической эффективности объектов централизованных систем водоснабжения

| № п/п | Наименование показателя | Единица измерения | Плановые значения показателей | | | | |
|---|---|---|---|---|---|---|---|
| | | | 2019 | 2020 | 2021 | 2022 | 2023 |
| Показатели качества горячей воды | | | | | | | |
| 1.1. | Доля проб горячей воды в тепловой сети или в сети горячего водоснабжения, не соответствующих установленным требованиям по температуре, в общем объеме проб, отобранных по результатам производственного контроля качества горячей воды | % | 0 | 0 | 0 | 0 | 0 |
| 1.2. | Доля проб горячей воды в тепловой сети или в сети горячего водоснабжения, не соответствующих установленным требованиям (за исключением температуры), в общем объеме проб, отобранных по результатам производственного контроля качества горячей воды | % | 0 | 0 | 0 | 0 | 0 |
| Показатель надежности и бесперебойности водоснабжения | | | | | | | |
| 2.1. | Количество перерывов в подаче воды, возникших в результате аварий, повреждений и иных технологических нарушений на объектах централизованной системы водоснабжения, в расчете на протяженность водопроводной сети в год | ед./км | 0 | 0 | 0 | 0 | 0 |
| Показатели энергетической эффективности | | | | | | | |
| 3.1. | Доля потерь воды в централизованных системах водоснабжения при транспортировке в общем объеме воды, поданной в водопроводную сеть | % | 0 | 0 | 0 | 0 | 0 |
| 3.2. | Удельное количество тепловой энергии, расходуемое на подогрев горячей воды | Гкал/куб. м | 0,05661 | 0,05661 | 0,05661 | 0,05661 | 0,05661 |

6. Расчет эффективности производственной программы

| № п/п | Наименование показателя | Динамика изменения, % | | | |
|---|---|---|---|---|---|
| | | 2020/2019 | 2021/2020 | 2022/2021 | 2023/2022 |
| 1. Показатели качества горячей воды | | | | | |
| 1.1. | Доля проб горячей воды в тепловой сети или в сети горячего водоснабжения, не соответствующих установленным требованиям по температуре, в общем объеме проб, отобранных по результатам производственного контроля качества горячей воды, % | 0 | 0 | 0 | 0 |
| 1.2. | Доля проб горячей воды в тепловой сети или в сети горячего водоснабжения, не соответствующих установленным требованиям (за исключением температуры), в общем объеме проб, отобранных по результатам производственного контроля качества горячей воды, % | 0 | 0 | 0 | 0 |
| 2. Показатель надежности и бесперебойности водоснабжения | | | | | |
| 2.1. | Количество перерывов в подаче воды, возникших в результате аварий, повреждений и иных технологических нарушений на объектах централизованной системы водоснабжения, в расчете на протяженность водопроводной сети в год | 0 | 0 | 0 | 0 |
| 3. Показатели энергетической эффективности | | | | | |
| 3.1. | Доля потерь воды в централизованных системах водоснабжения при транспортировке в общем объеме воды, поданной в водопроводную сеть | 0 | 0 | 0 | 0 |
| 3.2. | Удельное количество тепловой энергии, расходуемое на подогрев горячей воды, Гкал/куб. м | 100 | 100 | 100 | 100 |
| 4. Расходы на реализацию производственной программы | | | | | |
| 4.1. | Объем финансовых потребностей | 103,69 | 102,03 | 101,26 | 101,98 |

7. Отчет об исполнении производственной программы за истекший период регулирования

| № п/п | Наименование показателей | Текущий отчетный период с 01.01.2018 по 31.12.2018 |
|---|---|---|
| 1.Обеспечение объемов производства товаров (оказания услуг) | | |
| 1.1. | Объем произведенной горячей воды (тыс.куб. м) | 35,59 |
| 1.2. | Объем реализации (тыс.куб.м) | 18,08 |
| | в т.ч. - населению | 0 |
| | - бюджетным организациям | 0 |
| | - прочим потребителям | 18,08 |
| 1.3. | Объем потерь (тыс.куб.м) | 15,25 |
| 1.4. | Объем отпуска в сеть (тыс.куб.м) | 33,33 |
| 1.5. | Справочно: расходы на собственные технологические нужды системы водоснабжения (тыс. куб. м) | 2,26 |
| | расходы воды на хозяйственно-бытовые нужды (тыс.куб.м) | 0 |
| | Протяженность сетей (всех видов в однотрубном представлении), (км) | 0,752 |
| 1.6. | Удельное водопотребление (куб.м/чел) | 0 |
| | Численность населения, пользующихся услугами данной организации (чел.) | 0 |
| 2.Показатели качества горячей воды | | |
| 2.1. | Доля проб горячей воды в тепловой сети или в сети горячего водоснабжения, не соответствующих установленным требованиям по температуре, в общем объеме проб, отобранных по результатам производственного контроля качества горячей воды, % | 0 |
| 2.2. | Доля проб горячей воды в тепловой сети или в сети горячего водоснабжения, не соответствующих установленным требованиям (за исключением температуры), в общем объеме проб, отобранных по результатам производственного контроля качества горячей воды, % | 0 |
| 3. Показатели надежности и бесперебойности оказываемых услуг | | |
| 3.1. | Аварийность систем коммунальной инфраструктуры (ед./км) | 0 |
| | Количество аварий на системах коммунальной инфраструктуры (ед.) | 0 |
| 3.2. | Продолжительность (бесперебойность) поставки товаров и услуг (час./день) | 24 |
| | Количество часов предоставления услуг в отчетном периоде (часов) | 8760 |
| 3.3. | Удельный вес сетей, нуждающихся в замене (%) | 0 |
| | Протяженность сетей, нуждающихся в замене (км): | 0 |
| 4. Показатели энергетической эффективности | | |
| 4.1. | Доля потерь воды в централизованных системах водоснабжения при транспортировке в общем объеме воды, поданной в водопроводную сеть, % | 45 |
| 4.2. | Удельное количество тепловой энергии, расходуемое на подогрев горячей воды, Гкал/куб. м | 0,286 |
| 5. Мероприятия по ремонту объектов централизованных систем отопления, мероприятия, направленные на улучшение качества отопления, мероприятия по энергосбережению и повышению энергетической эффективности, предусмотренные производственной программой | | |
| 5.1. | Прочистка сетей | 12,50 |
| 5.2. | Откачка иловых отложений | 15,00 |

8. Мероприятия, направленные на повышение качества обслуживания абонентов
Мероприятия, направленные на повышение качества обслуживания абонентов, указаны в разделе 1.

*Директор департамента по тарифам Приморского края В.А. Малюшицкий*

Приложение № 4
к постановлению
департамента по тарифам Приморского края
от 19 декабря 2019 года № 65/23

Приложение № 5
к постановлению
департамента по тарифам Приморского края
от 20 декабря 2018 года № 70/19

**ТАРИФЫ**
**на горячую воду (закрытая система), поставляемую открытым акционерным обществом «Российские железные дороги» потребителям, находящимся на территории Лесозаводского и Уссурийского городских округов (котельная станции Ружино, котельные № 4, 6, 8, комплекс «Рефсервис» станции Уссурийск)**

| Период действия тарифа | Одноставочный тариф на горячую воду для прочих групп потребителей, руб./куб. м (без учета НДС) | Одноставочный тариф на горячую воду для населения, руб./куб. м (с учетом НДС) |
|---|---|---|
| Котельная станции Ружино | | |
| с 01.01.2019 по 30.06.2019 | 173,28 | 157,98 |
| с 01.07.2019 по 31.12.2019 | 181,40 | 162,55 |
| с 01.01.2020 по 30.06.2020 | 181,20 | 162,55 |
| с 01.07.2020 по 31.12.2020 | 189,50 | 170,10 |
| с 01.01.2021 по 30.06.2021 | 184,57 | 170,10 |
| с 01.07.2021 по 31.12.2021 | 189,73 | 175,54 |
| с 01.01.2022 по 30.06.2022 | 189,73 | 175,54 |
| с 01.07.2022 по 31.12.2022 | 191,79 | 182,62 |
| с 01.01.2023 по 30.06.2023 | 191,79 | 182,62 |
| с 01.07.2023 по 31.12.2023 | 200,97 | 190,34 |
| Котельные № 4, 6, 8 станции Уссурийск | | |
| с 01.01.2019 по 30.06.2019 | 174,94 | - |
| с 01.07.2019 по 31.12.2019 | 182,10 | - |
| с 01.01.2020 по 30.06.2020 | 182,10 | - |
| с 01.07.2020 по 31.12.2020 | 188,84 | - |
| с 01.01.2021 по 30.06.2021 | 184,93 | - |
| с 01.07.2021 по 31.12.2021 | 189,25 | - |
| с 01.01.2022 по 30.06.2022 | 189,25 | - |
| с 01.07.2022 по 31.12.2022 | 193,19 | - |
| с 01.01.2023 по 30.06.2023 | 190,23 | - |
| с 01.07.2023 по 31.12.2023 | 198,07 | - |
| Котельная комплекс «Рефсервис» станции Уссурийск | | |
| с 01.01.2019 по 30.06.2019 | 193,09 | - |
| с 01.07.2019 по 31.12.2019 | 200,67 | - |
| с 01.01.2020 по 30.06.2020 | 200,67 | - |
| с 01.07.2020 по 31.12.2020 | 207,74 | - |
| с 01.01.2021 по 30.06.2021 | 207,74 | - |
| с 01.07.2021 по 31.12.2021 | 208,97 | - |
| с 01.01.2022 по 30.06.2022 | 208,97 | - |
| с 01.07.2022 по 31.12.2022 | 213,01 | - |
| с 01.01.2023 по 30.06.2023 | 213,01 | - |
| с 01.07.2023 по 31.12.2023 | 217,33 | - |

Примечание: одноставочные тарифы для населения рассчитаны исходя из компонента на тепловую энергию, определенного в соответствии с Законом Приморского края от 19.06.2015 № 640-КЗ «О льготном тарифе на тепловую энергию (мощность) на территории Приморского края и о внесении изменений в Закон Приморского края «О защите прав граждан в жилищно-коммунальной сфере», соответствующего льготному тарифу, установленному постановлением департамента по тарифам Приморского края.

*Директор департамента по тарифам Приморского края В.А. Малюшицкий*

ДЕПАРТАМЕНТ ПО ТАРИФАМ ПРИМОРСКОГО КРАЯ

## ПОСТАНОВЛЕНИЕ № 65/25

19 декабря 2019 года г. Владивосток

**О внесении изменений в постановление департамента по тарифам Приморского края от 20 декабря 2018 года № 70/23 «Об утверждении производственной программы и об установлении долгосрочных параметров регулирования и тарифов на горячую воду (закрытая система), поставляемую муниципальным унитарным предприятием «Коммунальный комплекс п. Пластун» Тернейского муниципального района потребителям, находящимся на территории Пластунского городского поселения Тернейского муниципального района Приморского края»**

Руководствуясь Федеральным законом от 07 декабря 2011 года № 416-ФЗ «О водоснабжении и водоотведении», постановлением Правительства Российской Федерации от 13 мая 2013 года № 406 «О государственном регулировании тарифов в сфере водоснабжения и водоотведения», на основании Положения о департаменте по тарифам Приморского края, утвержденного постановлением Администрации Приморского края от 14 февраля 2019 года № 85-па

«Об утверждении Положения о департаменте по тарифам Приморского края», решения правления департамента по тарифам Приморского края от 19 декабря 2019 года № 66 департамент по тарифам Приморского края

ПОСТАНОВЛЯЕТ:

1.Внести изменения в приложение № 1 «Производственная программа муниципального унитарного предприятия «Коммунальный комплекс п. Пластун» Тернейского муниципального района, осуществляющего деятельность в сфере водоснабжения (горячая вода) на территории Пластунского городского поселения Тернейского муниципального района Приморского края, на период с 01.01.2019 по 31.12.2023» к постановлению департамента

по тарифам Приморского края от 20 декабря 2018 года № 70/23 «Об утверждении производственной программы и об установлении долгосрочных параметров регулирования и тарифов на горячую воду (закрытая система), поставляемую муниципальным унитарным предприятием «Коммунальный комплекс п. Пластун» Тернейского муниципального района потребителям, находящимся на территории Пластунского городского поселения Тернейского муниципального района Приморского края» (далее – постановление), приложение № 3 «Тарифы на горячую воду (закрытая система), поставляемую муниципальным унитарным предприятием «Коммунальный комплекс п. Пластун» Тернейского муниципального района потребителям, находящимся на территории Пластунского городского поселения Тернейского муниципального района Приморского края» к постановлению, изложив их в новой редакции (прилагается).

2.Настоящее постановление вступает в силу со дня его официального опубликования.

*Директор департамента по тарифам Приморского края В.А. Малюшицкий*

Приложение № 1
к постановлению
департамента по тарифам Приморского края
от 19 декабря 2019 года № 65/25

Приложение № 1
к постановлению
департамента по тарифам Приморского края
от 20 декабря 2018 года № 70/23

**Производственная программа муниципального унитарного предприятия «Коммунальный комплекс п. Пластун» Тернейского муниципального района, осуществляющего деятельность в сфере водоснабжения (горячая вода) на территории Пластунского городского поселения Тернейского муниципального района Приморского края, на период с 01.01.2019 по 31.12.2023**

## ПАСПОРТ ПРОИЗВОДСТВЕННОЙ ПРОГРАММЫ

| | |
|---|---|
| Наименование | Производственная программа в сфере водоснабжения (горячая вода) муниципального унитарного предприятия «Коммунальный комплекс п. Пластун» Тернейского муниципального района на период с 01.01.2019 по 31.12.2023 (далее по тексту – производственная программа) |
| Наименование регулируемой организации, ее местонахождение | Муниципальное унитарное предприятие «Коммунальный комплекс п. Пластун» Тернейского муниципального района (ОГРН 1052501254794, ИНН 2528885436); ул. Лермонтова, 13, кв. 121, пгт Пластун, Тернейский район, Приморский край, 692152 |
| Наименование уполномоченного органа, утвердившего производственную программу, его местонахождение | Департамент по тарифам Приморского края; ул. Алеутская, д. 45 а, город Владивосток, 690110 |
| Период реализации производственной программы | с 01.01.2019 по 31.12.2023 |

1. Перечень плановых мероприятий по ремонту объектов централизованных систем водоснабжения, мероприятий, направленных на улучшение качества питьевой воды, мероприятий по энергосбережению и повышению энергетической эффективности, график их реализации

Мероприятий нет.

2. Планируемый объем подачи воды

| № п/п | Период долгосрочного периода регулирования | Объем подачи воды, тыс. куб. м |
|---|---|---|
| 1 | с 01.01.2019 по 31.12.2019 | 71,03 |
| 2 | с 01.01.2020 по 31.12.2020 | 71,03 |
| 3 | с 01.01.2021 по 31.12.2021 | 71,03 |
| 4 | с 01.01.2022 по 31.12.2022 | 71,03 |
| 5 | с 01.01.2023 по 31.12.2023 | 71,03 |

3. Объем финансовых потребностей, необходимых для реализации производственной программы

| п/п | Период долгосрочного периода регулирования | Объем финансовых потребностей, тыс. руб. |
|---|---|---|
| 1 | с 01.01.2019 по 31.12.2019 | 8896,19 |
| 2 | с 01.01.2020 по 31.12.2020 | 9275,90 |
| 3 | с 01.01.2021 по 31.12.2021 | 9559,76 |
| 4 | с 01.01.2022 по 31.12.2022 | 9833,46 |
| 5 | с 01.01.2023 по 31.12.2023 | 10217,33 |

4. График реализации мероприятий производственной программы

Реализация мероприятий производственной программы запланирована с 01.01.2019 по 31.12.2023.

5. Плановые значения показателей надежности, качества, энергетической эффективности объектов централизованных систем водоснабжения

| № п/п | Наименование показателя | Единица измерения | Плановые значения показателей | | | | |
|---|---|---|---|---|---|---|---|
| | | | 2019 | 2020 | 2021 | 2022 | 2023 |
| 1. Показатели качества горячей воды | | | | | | | |
| 1.1. | Доля проб горячей воды в тепловой сети или в сети горячего водоснабжения, не соответствующих установленным требованиям по температуре, в общем объеме проб, отобранных по результатам производственного контроля качества горячей воды | % | 0 | 0 | 0 | 0 | 0 |
| 1.2. | Доля проб горячей воды в тепловой сети или в сети горячего водоснабжения, не соответствующих установленным требованиям (за исключением температуры), в общем объеме проб, отобранных по результатам производственного контроля качества горячей воды | % | 0 | 0 | 0 | 0 | 0 |
| 2. Показатель надежности и бесперебойности водоснабжения | | | | | | | |
| 2.1. | Количество перерывов в подаче воды, возникших в результате аварий, повреждений и иных технологических нарушений на объектах централизованной системы водоснабжения, в расчете на протяженность водопроводной сети в год | ед./км | 0 | 0 | 0 | 0 | 0 |
| 3. Показатели энергетической эффективности | | | | | | | |
| 3.1. | Доля потерь воды в централизованных системах водоснабжения при транспортировке в общем объеме воды, поданной в водопроводную сеть | % | 0 | 0 | 0 | 0 | 0 |
| 3.2. | Удельное количество тепловой энергии, расходуемое на подогрев горячей воды | Гкал/куб. м | 0,05359 | 0,05429 | 0,05500 | 0,05500 | 0,05500 |

6. Расчет эффективности производственной программы

| № п/п | Наименование показателя | Динамика изменения, % | | | | |
|---|---|---|---|---|---|---|
| | | 2019/2018 | 2020/2019 | 2021/2020 | 2022/2021 | 2023/2022 |
| 1. Показатели качества горячей воды | | | | | | |
| 1.1. | Доля проб горячей воды в тепловой сети или в сети горячего водоснабжения, не соответствующих установленным требованиям по температуре, в общем объеме проб, отобранных по результатам производственного контроля качества горячей воды, % | 100 | 100 | 100 | 100 | 100 |
| 1.2. | Доля проб горячей воды в тепловой сети или в сети горячего водоснабжения, не соответствующих установленным требованиям (за исключением температуры), в общем объеме проб, отобранных по результатам производственного контроля качества горячей воды, % | 100 | 100 | 100 | 100 | 100 |
| 2. Показатель надежности и бесперебойности водоснабжения | | | | | | |
| 2.1. | Количество перерывов в подаче воды, возникших в результате аварий, повреждений и иных технологических нарушений на объектах централизованной системы водоснабжения, в расчете на протяженность водопроводной сети в год | 100 | 100 | 100 | 100 | 100 |
| 3. Показатели энергетической эффективности | | | | | | |
| 3.1. | Доля потерь воды в централизованных системах водоснабжения при транспортировке в общем объеме воды, поданной в водопроводную сеть | 100 | 100 | 100 | 100 | 100 |
| 3.2. | Удельное количество тепловой энергии, расходуемое на подогрев горячей воды | 100 | 101,32 | 101,31 | 100 | 100 |
| 4. Расходы на реализацию производственной программы | | | | | | |
| 4.1. | Объем финансовых потребностей | 94,6 | 104,27 | 103,06 | 102,86 | 103,90 |

7. Отчет об исполнении производственной программы за истекший период регулирования

| № п/п | Наименование показателей | Текущий отчетный период с 01.01.2018 по 31.12.2018 |
|---|---|---|
| 1.Обеспечение объемов производства товаров (оказания услуг) | | |
| 1.1. | Объем поднятой воды (тыс.куб. м) | 78,78 |
| 1.2. | Объем реализации (тыс.куб.м) | 73,55 |
| | в т.ч. - населению | 68,78 |
| | - бюджетным организациям | 1,85 |
| | - прочим потребителям | 2,92 |
| 1.3. | Объем потерь (тыс.куб.м) | 5,21 |
| 1.4. | Объем отпуска в сеть (тыс.куб.м) | 78,78 |
| 1.5. | Справочно: расходы на собственные технологические нужды системы водоснабжения (тыс. куб. м) | 0,024 |
| | расходы воды на хозяйственно-бытовые нужды (тыс.куб.м) | 0 |
| | Протяженность сетей (всех видов в однотрубном представлении), (км) | 3,6 |
| 1.6. | Удельное водопотребление (куб.м/чел) | 42,59 |
| | Численность населения, пользующихся услугами данной организации (чел.) | 2930 |
| 2.Показатели качества горячей воды | | |
| 2.1. | Доля проб горячей воды, подаваемой с источников водоснабжения в распределительную водопроводную сеть, не соответствующих установленным требованиям, в общем объеме проб, % | 0 |
| 2.2. | Доля проб горячей воды в распределительной водопроводной сети, не соответствующих установленным требованиям, в общем объеме проб, % | 0 |
| 3.Показатели надежности и бесперебойности оказываемых услуг | | |
| 3.1. | Аварийность систем коммунальной инфраструктуры (ед./км) | 0 |
| | Количество аварий на системах коммунальной инфраструктуры (ед.) | 0 |
| 3.2. | Продолжительность (бесперебойность) поставки товаров и услуг (час./день) | 24 |
| | Количество часов предоставления услуг в отчетном периоде (часов) | 8760 |
| 3.3. | Удельный вес сетей, нуждающихся в замене (%) | 62,74 |
| | Протяженность сетей, нуждающихся в замене (км): | 2,06 |
| 4. Показатели энергетической эффективности | | |
| 4.1. | Доля потерь воды в централизованных системах водоснабжения при транспортировке в общем объеме воды, поданной в водопроводную сеть, % | |
| 4.2. | Удельный расход электрической энергии, потребляемой в технологическом процессе подготовки питьевой воды, на единицу объема воды, отпускаемой в сеть, кВт*ч/куб. м | - |
| 4.3. | Удельный расход электрической энергии, потребляемой в технологическом процессе транспортировки питьевой воды, на единицу объема воды, отпускаемой в сеть, кВт*ч/куб. м | |

8. Мероприятия, направленные на повышение качества обслуживания абонентов

Мероприятий нет.

*Директор департамента по тарифам Приморского края В.А. Малюшицкий*

Приложение № 2
к постановлению
департамента по тарифам Приморского края
от 19 декабря 2019 года № 65/25

Приложение № 3
к постановлению
департамента по тарифам Приморского края
от 20 декабря 2018 года № 70/23

**Тарифы на горячую воду (закрытая система), поставляемую муниципальным унитарным предприятием «Коммунальный комплекс п. Пластун» Тернейского муниципального района потребителям, находящимся на территории Пластунского городского поселения Тернейского муниципального района Приморского края**

| № п/п | Период действия тарифа | Одноставочный тариф на горячую воду для прочих групп потребителей, руб./куб. м | Одноставочный тариф на горячую воду для населения, руб./куб. м |
|---|---|---|---|
| 1. | с 01.01.2019 по 30.06.2019 | 122,78 | 122,78 |
| 2. | с 01.07.2019 по 31.12.2019 | 127,72 | 127,72 |
| 3. | с 01.01.2020 по 30.06.2020 | 127,72 | 127,72 |
| 4. | с 01.07.2020 по 31.12.2020 | 133,46 | 133,46 |
| 5. | с 01.01.2021 по 30.06.2021 | 133,46 | 133,46 |

| | | | |
|---|---|---|---|
| 6. | с 01.07.2021 по 31.12.2021 | 135,71 | 135,71 |
| 7. | с 01.01.2022 по 30.06.2022 | 135,71 | 135,71 |
| 8. | с 01.07.2022 по 31.12.2022 | 141,17 | 141,17 |
| 9. | с 01.01.2023 по 30.06.2023 | 141,17 | 141,17 |
| 10. | с 01.07.2023 по 31.12.2023 | 146,52 | 146,52 |

Примечание: организация применяет упрощенную систему налогообложения.

*Директор департамента по тарифам Приморского края В.А. Малюшицкий*

ДЕПАРТАМЕНТ ПО ТАРИФАМ ПРИМОРСКОГО КРАЯ

## ПОСТАНОВЛЕНИЕ № 65/27

19 декабря 2019 года г. Владивосток

**Об утверждении производственной программы и об установлении долгосрочных параметров регулирования и тарифов на горячую воду (закрытая система) для потребителей акционерного общества «Вагонная ремонтная компания – 1», находящихся на территории Лесозаводского городского округа Приморского края**

Руководствуясь Федеральным законом от 07 декабря 2011 года № 416-ФЗ «О водоснабжении и водоотведении», постановлением Правительства Российской Федерации от 13 мая 2013 года № 406 «О государственном регулировании тарифов в сфере водоснабжения и водоотведения», на основании Положения о департаменте по тарифам Приморского края, утвержденного постановлением Администрации Приморского края от 14 февраля 2019 года № 85-па «Об утверждении Положения о департаменте по тарифам Приморского края», решения правления департамента по тарифам Приморского края от 19 декабря 2019 года № 66 департамент по тарифам Приморского края

ПОСТАНОВЛЯЕТ:

1. Утвердить производственную программу акционерного общества «Вагонная ремонтная компания – 1», осуществляющего деятельность в сфере горячего водоснабжения (закрытая система) на территории Лесозаводского городского округа Приморского края, согласно приложению № 1.

2. Установить долгосрочные параметры регулирования тарифов, определяемые на долгосрочный период регулирования при формировании тарифов на горячую воду (закрытая система) для потребителей акционерного общества «Вагонная ремонтная компания – 1», находящихся на территории Лесозаводского городского округа Приморского края, согласно приложению № 2.

3. Установить тарифы на горячую воду (закрытая система) для потребителей акционерного общества «Вагонная ремонтная компания – 1», находящихся на территории Лесозаводского городского округа Приморского края, согласно приложению № 3.

4. Настоящее постановление вступает в силу со дня его официального опубликования.

*Директор департамента по тарифам Приморского края В.А. Малюшицкий*

Приложение № 1
к постановлению
департамента по тарифам Приморского края
от 19 декабря 2019 года № 65/27

**Производственная программа акционерного общества «Вагонная ремонтная компания – 1», осуществляющего горячее водоснабжение (закрытая система) на территории Лесозаводского городского округа Приморского края, на период с 01.01.2020 по 31.12.2024**

### ПАСПОРТ ПРОИЗВОДСТВЕННОЙ ПРОГРАММЫ

| | |
|---|---|
| Наименование | Производственная программа в сфере горячего водоснабжения (закрытая система) акционерного общества «Вагонная ремонтная компания - 1» на период с 01.01.2020 по 31.12.2024 (далее – производственная программа) |
| Наименование регулируемой организации, ее местонахождение | Акционерное общество «Вагонная ремонтная компания - 1» (ИНН 7708737490, ОГРН 1117746294104); ул. Каланчевская, д. 35, город Москва, 129090 |
| Наименование уполномоченного органа, утвердившего производственную программу, его местонахождение | Департамент по тарифам Приморского края, Алеутская ул., д. 45 а, город Владивосток, 690110 |
| Период реализации производственной программы | с 01.01.2020 по 31.12.2024 |

1. Перечень плановых мероприятий по ремонту объектов централизованных систем водоснабжения, мероприятий, направленных на улучшение качества горячей воды, мероприятий по энергосбережению и повышению энергетической эффективности, график их реализации

Мероприятий нет.

2. Планируемый объем подачи воды

| № п/п | Период долгосрочного периода регулирования | Объем подачи воды, тыс. куб. м |
|---|---|---|
| 1 | с 01.01.2020 по 31.12.2020 | 19,557 |
| 2 | с 01.01.2021 по 31.12.2021 | 19,557 |
| 3 | с 01.01.2022 по 31.12.2022 | 19,557 |
| 4 | с 01.01.2023 по 31.12.2023 | 19,557 |
| 5 | с 01.01.2024 по 31.12.2024 | 19,557 |

3. Объем финансовых потребностей, необходимых для реализации производственной программы

| № п/п | Период долгосрочного периода регулирования | Объем финансовых потребностей, тыс. руб. |
|---|---|---|
| 1 | с 01.01.2020 по 31.12.2020 | 2923,61 |
| 2 | с 01.01.2021 по 31.12.2021 | 3033,84 |
| 3 | с 01.01.2022 по 31.12.2022 | 3154,75 |
| 4 | с 01.01.2023 по 31.12.2023 | 3257,76 |
| 5 | с 01.01.2024 по 31.12.2024 | 3350,99 |

4. График реализации мероприятий производственной программы

Реализация мероприятий производственной программы запланирована с 01.01.2020 по 31.12.2024.

5. Плановые значения показателей надежности, качества, энергетической эффективности объектов централизованных систем водоснабжения

| № п/п | Наименование показателя | Единица измерения | Плановые значения показателей | | | | |
|---|---|---|---|---|---|---|---|
| | | | 2020 | 2021 | 2022 | 2023 | 2024 |
| Показатели качества горячей воды | | | | | | | |
| 1.1. | Доля проб горячей воды в тепловой сети или в сети горячего водоснабжения, не соответствующих установленным требованиям по температуре, в общем объеме проб, отобранных по результатам производственного контроля качества горячей воды | % | 0,00 | 0,00 | 0,00 | 0,00 | 0,00 |
| 1.2. | Доля проб горячей воды в тепловой сети или в сети горячего водоснабжения, не соответствующих установленным требованиям (за исключением температуры), в общем объеме проб, отобранных по результатам производственного контроля качества горячей воды | % | 0,00 | 0,00 | 0,00 | 0,00 | 0,00 |
| 2. Показатель надежности и бесперебойности водоснабжения | | | | | | | |
| 2.1. | Количество перерывов в подаче воды, возникших в результате аварий, повреждений и иных технологических нарушений на объектах централизованной системы водоснабжения, в расчете на протяженность водопроводной сети в год | ед./км | 0,00 | 0,00 | 0,00 | 0,00 | 0,00 |
| 3. Показатели энергетической эффективности | | | | | | | |
| 3.1. | Доля потерь воды в централизованных системах горячего водоснабжения при транспортировке в общем объеме воды, поданной в водопроводную сеть | % | 0,00 | 0,00 | 0,00 | 0,00 | 0,00 |
| 3.2. | Удельное количество тепловой энергии, расходуемое на подогрев горячей воды | Гкал/куб. м | 0,066898 | 0,067034 | 0,067034 | 0,067034 | 0,067034 |

6. Расчет эффективности производственной программы

| № п/п | Наименование показателя | Динамика изменения, % | | | | |
|---|---|---|---|---|---|---|
| | | 2020/2019 | 2021/2020 | 2022/2021 | 2023/2022 | 2024/2023 |
| 1. Показатели качества горячей воды | | | | | | |
| 1.1. | Доля проб горячей воды в тепловой сети или в сети горячего водоснабжения, не соответствующих установленным требованиям по температуре, в общем объеме проб, отобранных по результатам производственного контроля качества горячей воды, % | - | - | - | - | - |
| 1.2. | Доля проб горячей воды в тепловой сети или в сети горячего водоснабжения, не соответствующих установленным требованиям (за исключением температуры), в общем объеме проб, отобранных по результатам производственного контроля качества горячей воды, % | - | - | - | - | - |
| 2. Показатель надежности и бесперебойности водоснабжения | | | | | | |
| 2.1. | Количество перерывов в подаче воды, возникших в результате аварий, повреждений и иных технологических нарушений на объектах централизованной системы водоснабжения, в расчете на протяженность водопроводной сети в год | 100 | 100 | 100 | 100 | 100 |
| 3. Показатели энергетической эффективности | | | | | | |
| 3.1. | Доля потерь воды в централизованных системах водоснабжения при транспортировке в общем объеме воды, поданной в водопроводную сеть | 100 | 100 | 100 | 100 | 100 |
| 3.2. | Удельное количество тепловой энергии, расходуемое на подогрев горячей воды, Гкал/куб. м | 100 | 100 | 100 | 100 | 100 |
| 4. Расходы на реализацию производственной программы | | | | | | |
| 4.1. | Объем финансовых потребностей | 61,66 | 103,77 | 103,98 | 103,27 | 102,86 |

7. Отчет об исполнении производственной программы за истекший период регулирования

| № п/п | Наименование показателей | Текущий отчетный период с 01.01.2018 по 31.12.2018 |
|---|---|---|
| 1. Обеспечение объемов производства товаров (оказания услуг) | | |
| 1.1 | Объем поднятой воды (тыс.куб. м) | 21,636 |
| 1.2 | Объем реализации (тыс.куб.м) | 19,557 |
| | в т.ч. - населению | 19,557 |
| | - бюджетным организациям | 0,00 |
| | - прочим потребителям | 0,00 |
| 1.3. | Объем потерь (тыс.куб.м) | 0,00 |
| 1.4. | Объем отпуска в сеть (тыс.куб.м) | 19,557 |
| 1.5. | Справочно: расходы на собственные технологические нужды системы водоснабжения (тыс. куб. м) | 0,034 |
| | расходы воды на хозяйственно-бытовые нужды (тыс.куб.м) | 1,919 |
| | Протяженность сетей (всех видов в однотрубном представлении), (км) | 0,01 |
| 1.6. | Удельное водопотребление (куб.м/чел) | 35,03 |
| | Численность населения, пользующихся услугами данной организации (чел.) | 870 |
| 2. Показатели качества горячей воды | | |
| 2.1. | Доля проб горячей воды в тепловой сети или в сети горячего водоснабжения, не соответствующих установленным требованиям по температуре, в общем объеме проб, отобранных по результатам производственного контроля качества горячей воды | 0 |
| 2.2. | Доля проб горячей воды в тепловой сети или в сети горячего водоснабжения, не соответствующих установленным требованиям (за исключением температуры), в общем объеме проб, отобранных по результатам производственного контроля качества горячей воды | 0 |
| 3. Показатели надежности и бесперебойности оказываемых услуг | | |
| 3.1. | Аварийность систем коммунальной инфраструктуры (ед./км) | 0 |
| | Количество аварий на системах коммунальной инфраструктуры (ед.) | 0 |
| 3.2. | Продолжительность (бесперебойность) поставки товаров и услуг (час./день) | 24 |
| | Количество часов предоставления услуг в отчетном периоде (часов) | 8760 |
| 3.3. | Удельный вес сетей, нуждающихся в замене (%) | 20,5 |
| 4. Показатели энергетической эффективности | | |
| 4.1. | Доля потерь воды в централизованных системах горячего водоснабжения при транспортировке в общем объеме воды, поданной в водопроводную сеть, % | 0,0 |

8. Мероприятия, направленные на повышение качества обслуживания абонентов

Мероприятий нет.

*Директор департамента по тарифам Приморского края В.А. Малюшицкий*

Приложение № 2
к постановлению
департамента по тарифам Приморского края
от 19 декабря 2019 года № 65/27

**Долгосрочные параметры регулирования тарифов, определяемые на долгосрочный период регулирования при формировании тарифов на горячую воду (закрытая система) для потребителей акционерного общества «Вагонная ремонтная компания – 1», находящихся на территории Лесозаводского городского округа Приморского края**

| N п/п | Годы | Долгосрочные параметры регулирования тарифов, определяемые на долгосрочный период регулирования при формировании тарифов на горячую воду (закрытая система) с использованием метода индексации | | | |
|---|---|---|---|---|---|
| | | Базовый уровень операционных расходов, тыс. руб. | Индекс эффективности операционных расходов, % | Уровень потерь воды, % | Удельный расход электрической энергии, кВт ч/м3 |
| Горячая вода | | | | | |
| 1 | 2020 | 0,00 | 1 | 0,00 | x |
| 2 | 2021 | x | 1 | 0,00 | x |
| 3 | 2022 | x | 1 | 0,00 | x |
| 4 | 2023 | x | 1 | 0,00 | x |
| 5 | 2024 | x | 1 | 0,00 | x |

*Директор департамента по тарифам Приморского края В.А. Малюшицкий*

Приложение № 3
к постановлению
департамента по тарифам Приморского края
от 19 декабря 2019 года № 65/27

**ТАРИФЫ**
**на горячую воду (закрытая система) для потребителей акционерного общества «Вагонная ремонтная компания – 1», находящихся на территории Владивостокского городского округа**

| № п/п | Период действия тарифа | Одноставочный тариф на горячую воду для прочих групп потребителей, руб./куб. м (без учета НДС) | Одноставочный тариф на горячую воду для населения, руб./куб. м (с учетом НДС) |
|---|---|---|---|
| 1 | с 01.01.2020 по 30.06.2020 | 146,18 | 175,41 |
| 2 | с 01.07.2020 по 31.12.2020 | 152,81 | 183,37 |
| 3 | с 01.01.2021 по 30.06.2021 | 152,81 | 183,37 |
| 4 | с 01.07.2021 по 31.12.2021 | 157,45 | 188,94 |
| 5 | с 01.01.2022 по 30.06.2022 | 157,45 | 188,94 |
| 6 | с 01.07.2022 по 31.12.2022 | 165,17 | 198,20 |
| 7 | с 01.01.2023 по 30.06.2023 | 165,17 | 198,20 |
| 8 | с 01.07.2023 по 31.12.2023 | 167,98 | 201,58 |
| 9 | с 01.01.2024 по 30.06.2024 | 167,98 | 201,58 |
| 10 | с 01.07.2024 по 31.12.2024 | 174,70 | 209,65 |

*Директор департамента по тарифам Приморского края В.А. Малюшицкий*

ДЕПАРТАМЕНТ ПО ТАРИФАМ ПРИМОРСКОГО КРАЯ

# ПОСТАНОВЛЕНИЕ № 65/28

19 декабря 2019 года г. Владивосток

**Об утверждении производственной программы и об установлении долгосрочных параметров регулирования и тарифов на горячую воду (закрытая система) для потребителей федерального казенного учреждения здравоохранения «Санаторий «Приморье» Министерства внутренних дел Российской Федерации», находящихся на территории Владивостокского городского округа**

Руководствуясь Федеральным законом от 07 декабря 2011 года № 416-ФЗ «О водоснабжении и водоотведении», постановлением Правительства Российской Федерации от 13 мая 2013 года № 406 «О государственном регулировании тарифов в сфере водоснабжения и водоотведения», на основании Положения о департаменте по тарифам Приморского края, утвержденного постановлением Администрации Приморского края от 14 февраля 2019 года № 85-па «Об утверждении Положения о департаменте по тарифам Приморского края», решения правления департамента по тарифам Приморского края от 19 декабря 2019 года № 66 департамент по тарифам Приморского края

ПОСТАНОВЛЯЕТ:

1. Утвердить производственную программу федерального казенного учреждения здравоохранения «Санаторий «Приморье» Министерства внутренних дел Российской Федерации», осуществляющего деятельность в сфере горячего водоснабжения (закрытая система) на территории Владивостокского городского округа, согласно приложению № 1.

2. Установить долгосрочные параметры регулирования тарифов, определяемые на долгосрочный период регулирования при формировании тарифов на горячую воду (закрытая система) для потребителей федерального казенного учреждения здравоохранения «Санаторий «Приморье» Министерства внутренних дел Российской Федерации», находящихся на территории Владивостокского городского округа, согласно приложению № 2.

3. Установить тарифы на горячую воду (закрытая система) для потребителей федерального казенного учреждения здравоохранения «Санаторий «Приморье» Министерства внутренних дел Российской Федерации», находящихся на территории Владивостокского городского округа, согласно приложению № 3.

4. Настоящее постановление вступает в силу со дня его официального опубликования.

*Директор департамента по тарифам Приморского края В.А. Малюшицкий*

Приложение № 1
к постановлению
департамента по тарифам Приморского края
от 19 декабря 2019 года № 65/28

**Производственная программа федерального казенного учреждения здравоохранения «Санаторий «Приморье» Министерства внутренних дел Российской Федерации», осуществляющего горячее водоснабжение (закрытая система) на территории Владивостокского городского округа, на период с 01.01.2020 по 31.12.2024**

**ПАСПОРТ ПРОИЗВОДСТВЕННОЙ ПРОГРАММЫ**

| | |
|---|---|
| Наименование | Производственная программа в сфере горячего водоснабжения (закрытая система) федерального казенного учреждения здравоохранения «Санаторий «Приморье» Министерства внутренних дел Российской Федерации» на период с 01.01.2020 по 31.12.2024 (далее – производственная программа) |
| Наименование регулируемой организации, ее местонахождение | Федеральное казенное учреждение здравоохранения «Санаторий «Приморье» Министерства внутренних дел Российской Федерации» (ИНН 2539011630, ОГРН 1032502119231); ул. Маковского, 184, г. Владивосток, Приморский край, 690024 |
| Наименование уполномоченного органа, утвердившего производственную программу, его местонахождение | Департамент по тарифам Приморского края, Алеутская ул., д. 45 а, город Владивосток, 690110 |
| Период реализации производственной программы | с 01.01.2020 по 31.12.2024 |

1. Перечень плановых мероприятий по ремонту объектов централизованных систем водоснабжения, мероприятий, направленных на улучшение качества горячей воды, мероприятий по энергосбережению и повышению энергетической эффективности, график их реализации

Мероприятий нет.

2. Планируемый объем подачи воды

| № п/п | Период долгосрочного периода регулирования | Объем подачи воды, тыс. куб. м |
|---|---|---|
| 1 | с 01.01.2020 по 31.12.2020 | 35,847 |
| 2 | с 01.01.2021 по 31.12.2021 | 35,847 |
| 3 | с 01.01.2022 по 31.12.2022 | 35,847 |
| 4 | с 01.01.2023 по 31.12.2023 | 35,847 |
| 5 | с 01.01.2024 по 31.12.2024 | 35,847 |

3. Объем финансовых потребностей, необходимых для реализации производственной программы

| № п/п | Период долгосрочного периода регулирования | Объем финансовых потребностей, тыс. руб. |
|---|---|---|
| 1 | с 01.01.2020 по 31.12.2020 | 6678,75 |
| 2 | с 01.01.2021 по 31.12.2021 | 6917,04 |
| 3 | с 01.01.2022 по 31.12.2022 | 7051,84 |
| 4 | с 01.01.2023 по 31.12.2023 | 7198,77 |
| 5 | с 01.01.2024 по 31.12.2024 | 7432,33 |

4. График реализации мероприятий производственной программы

Реализация мероприятий производственной программы запланирована с 01.01.2020 по 31.12.2024.

5. Плановые значения показателей надежности, качества, энергетической эффективности объектов централизованных систем водоснабжения

| № п/п | Наименование показателя | Единица измерения | Плановые значения показателей | | | | |
|---|---|---|---|---|---|---|---|
| | | | 2020 | 2021 | 2022 | 2023 | 2024 |
| Показатели качества горячей воды | | | | | | | |
| 1.1. | Доля проб горячей воды в тепловой сети или в сети горячего водоснабжения, не соответствующих установленным требованиям по температуре, в общем объеме проб, отобранных по результатам производственного контроля качества горячей воды | % | - | - | - | - | - |
| 1.2. | Доля проб горячей воды в тепловой сети или в сети горячего водоснабжения, не соответствующих установленным требованиям (за исключением температуры), в общем объеме проб, отобранных по результатам производственного контроля качества горячей воды | % | - | - | - | - | - |
| 2. Показатель надежности и бесперебойности водоснабжения | | | | | | | |
| 2.1. | Количество перерывов в подаче воды, возникших в результате аварий, повреждений и иных технологических нарушений на объектах централизованной системы водоснабжения, в расчете на протяженность водопроводной сети в год | ед./км | 10 | 10 | 10 | 10 | 10 |
| 3. Показатели энергетической эффективности | | | | | | | |
| 3.1. | Доля потерь воды в централизованных системах горячего водоснабжения при транспортировке в общем объеме воды, поданной в водопроводную сеть | % | 0,05 | 0,05 | 0,05 | 0,05 | 0,05 |
| 3.2. | Удельное количество тепловой энергии, расходуемое на подогрев горячей воды | Гкал/куб. м | 0,049000 | 0,049650 | 0,049650 | 0,049650 | 0,049650 |

6. Расчет эффективности производственной программы

| № п/п | Наименование показателя | Динамика изменения, % | | | | |
|---|---|---|---|---|---|---|
| | | 2020/2019 | 2021/2020 | 2022/2021 | 2023/2022 | 2024/2023 |
| 1. Показатели качества горячей воды | | | | | | |
| 1.1. | Доля проб горячей воды в тепловой сети или в сети горячего водоснабжения, не соответствующих установленным требованиям по температуре, в общем объеме проб, отобранных по результатам производственного контроля качества горячей воды, % | - | - | - | - | - |
| 1.2. | Доля проб горячей воды в тепловой сети или в сети горячего водоснабжения, не соответствующих установленным требованиям (за исключением температуры), в общем объеме проб, отобранных по результатам производственного контроля качества горячей воды, % | - | - | - | - | - |
| 2. Показатель надежности и бесперебойности водоснабжения | | | | | | |
| 2.1. | Количество перерывов в подаче воды, возникших в результате аварий, повреждений и иных технологических нарушений на объектах централизованной системы водоснабжения, в расчете на протяженность водопроводной сети в год | 100 | 100 | 100 | 100 | 100 |
| 3. Показатели энергетической эффективности | | | | | | |
| 3.1. | Доля потерь воды в централизованных системах водоснабжения при транспортировке в общем объеме воды, поданной в водопроводную сеть | 100 | 100 | 100 | 100 | 100 |
| 3.2. | Удельное количество тепловой энергии, расходуемое на подогрев горячей воды, Гкал/куб. м | 100 | 100 | 100 | 100 | 100 |
| 4. Расходы на реализацию производственной программы | | | | | | |
| 4.1. | Объем финансовых потребностей | 112,70 | 103,57 | 101,95 | 102,08 | 103,24 |

7. Отчет об исполнении производственной программы за истекший период регулирования

| № п/п | Наименование показателей | Текущий отчетный период с 01.01.2018 по 31.12.2018 |
|---|---|---|
| 1. Обеспечение объемов производства товаров (оказания услуг) | | |
| 1.1. | Объем поднятой воды (тыс.куб. м) | 35,847 |
| 1.2 | Объем реализации (тыс.куб.м) | 35,847 |
| | в т.ч. - населению | 1,254 |
| | - бюджетным организациям | 0 |
| | - прочим потребителям | 0 |
| 1.3. | Объем потерь (тыс.куб.м) | 0,02 |
| 1.4. | Объем отпуска в сеть (тыс.куб.м) | 35,847 |

| | | |
|---|---|---|
| 1.5. | Справочно:<br>расходы на собственные технологические нужды системы водоснабжения (тыс. куб. м) | 0,179 |
| | расходы воды на хозяйственно-бытовые нужды (тыс.куб.м) | 14,33 |
| | Протяженность сетей (всех видов в однотрубном представлении), (км) | 12,4 |
| 1.6. | Удельное водопотребление (куб.м/чел) | 10,2 |
| | Численность населения, пользующихся услугами данной организации (чел.) | 123 |
| 2. Показатели качества горячей воды | | |
| 2.1. | Доля проб горячей воды в тепловой сети или в сети горячего водоснабжения, не соответствующих установленным требованиям по температуре, в общем объеме проб, отобранных по результатам производственного контроля качества горячей воды | 0 |
| 2.2. | Доля проб горячей воды в тепловой сети или в сети горячего водоснабжения, не соответствующих установленным требованиям (за исключением температуры), в общем объеме проб, отобранных по результатам производственного контроля качества горячей воды | 0 |
| 3. Показатели надежности и бесперебойности оказываемых услуг | | |
| 3.1. | Аварийность систем коммунальной инфраструктуры (ед./км) | 0 |
| | Количество аварий на системах коммунальной инфраструктуры (ед.) | 0 |
| 3.2. | Продолжительность (бесперебойность) поставки товаров и услуг (час./день) | 365 |
| | Количество часов предоставления услуг в отчетном периоде (часов) | 8760 |
| 3.3. | Удельный вес сетей, нуждающихся в замене (%) | 20,5 |
| 4. Показатели энергетической эффективности | | |
| 4.1. | Доля потерь воды в централизованных системах горячего водоснабжения при транспортировке в общем объеме воды, поданной в водопроводную сеть, % | 0,05 |

8. Мероприятия, направленные на повышение качества обслуживания абонентов
Мероприятий нет.

*Директор департамента по тарифам Приморского края В.А. Малюшицкий*

Приложение № 2
к постановлению
департамента по тарифам Приморского края
от 19 декабря 2019 года № 65/28

**Долгосрочные параметры регулирования тарифов, определяемые на долгосрочный период регулирования при формировании тарифов на горячую воду (закрытая система) для потребителей федерального казенного учреждения здравоохранения «Санаторий «Приморье» Министерства внутренних дел Российской Федерации», находящихся на территории Владивостокского городского округа**

| N п/п | Годы | Долгосрочные параметры регулирования тарифов, определяемые на долгосрочный период регулирования при формировании тарифов на горячую воду (закрытая система) с использованием метода индексации | | | |
|---|---|---|---|---|---|
| | | Базовый уровень операционных расходов, тыс. руб. | Индекс эффективности операционных расходов, % | Уровень потерь воды, % | Удельный расход электрической энергии, кВт ч/м3 |
| Горячая вода | | | | | |
| 1 | 2020 | 0,00 | 1 | 0,00 | x |
| 2 | 2021 | x | 1 | 0,00 | x |
| 3 | 2022 | x | 1 | 0,00 | x |
| 4 | 2023 | x | 1 | 0,00 | x |
| 5 | 2024 | x | 1 | 0,00 | x |

Директор департамента по тарифам Приморского края В.А. Малюшицкий

Приложение № 3
к постановлению
департамента по тарифам Приморского края
от 19 декабря 2019 года № 65/28

**ТАРИФЫ**
**на горячую воду (закрытая система) для потребителей федерального казенного учреждения здравоохранения «Санаторий «Приморье» Министерства внутренних дел Российской Федерации», находящихся на территории Владивостокского городского округа**

| № п/п | Период действия тарифа | Одноставочный тариф на горячую воду для прочих групп потребителей, руб./куб. м | Одноставочный тариф на горячую воду для населения, руб./куб. м |
|---|---|---|---|
| 1 | с 01.01.2020 по 30.06.2020 | 181,78 | 147,54 |
| 2 | с 01.07.2020 по 31.12.2020 | 190,85 | 154,06 |
| 3 | с 01.01.2021 по 30.06.2021 | 190,85 | 154,06 |
| 4 | с 01.07.2021 по 31.12.2021 | 195,07 | 159,76 |
| 5 | с 01.01.2022 по 30.06.2022 | 195,07 | 159,76 |
| 6 | с 01.07.2022 по 31.12.2022 | 198,37 | 166,15 |
| 7 | с 01.01.2023 по 30.06.2023 | 198,37 | 166,15 |
| 8 | с 01.07.2023 по 31.12.2023 | 203,27 | 172,79 |
| 9 | с 01.01.2024 по 30.06.2024 | 203,27 | 172,79 |
| 10 | с 01.07.2024 по 31.12.2024 | 211,40 | 179,71 |

Примечания:
Организация освобождена от уплаты налога на добавленную стоимость;
Одноставочные тарифы для населения рассчитаны исходя из компонента на тепловую энергию, определенного в соответствии с Законом Приморского края от 19.06.2015 № 640-КЗ «О льготном тарифе на тепловую энергию (мощность) на территории Приморского края и о внесении изменений в Закон Приморского края «О защите прав граждан в жилищно-коммунальной сфере», соответствующего льготному тарифу, установленному постановлением департамента по тарифам Приморского края.

*Директор департамента по тарифам Приморского края В.А. Малюшицкий*

ДЕПАРТАМЕНТ ПО ТАРИФАМ ПРИМОРСКОГО КРАЯ

## ПОСТАНОВЛЕНИЕ № 64/10

18 декабря 2019 года г. Владивосток

**О внесении изменений в постановление департамента по тарифам Приморского края от 20 декабря 2018 года № 70/6 «Об установлении долгосрочных параметров регулирования и тарифов на тепловую энергию (мощность), поставляемую краевым государственным унитарным предприятием «Примтеплоэнерго», на период с 2019 по 2023 годы»**

В соответствии с Федеральным законом от 27 июля 2010 года № 190-ФЗ «О теплоснабжении», постановлением Правительства Российской Федерации от 22 октября 2012 года № 1075 «О ценообразовании в сфере теплоснабжения», Положением о департаменте по тарифам Приморского края, утвержденным постановлением Администрации Приморского края от 14 февраля 2019 года № 85-па «Об утверждении Положения о департаменте по тарифам Приморского края», решением правления департамента по тарифам Приморского края от 18 декабря 2019 года № 65 департамент по тарифам Приморского края
ПОСТАНОВЛЯЕТ:
1.Внести изменения в приложение № 2 «Тарифы на тепловую энергию (мощность) для потребителей краевого государственного унитарного предприятия «Примтеплоэнерго» на период с 2019 по 2023 годы» к постановлению департамента по тарифам Приморского края от 20 декабря 2018 года № 70/6 «Об установлении долгосрочных параметров регулирования и тарифов на тепловую энергию (мощность), поставляемую краевым государственным унитарным предприятием «Примтеплоэнерго», на период с 2019 по 2023 годы», изложив его в новой редакции (прилагается).
2.Внести изменения в приложение № 3 «Тарифы на тепловую энергию (мощность) на коллекторах источника тепловой энергии краевого государственного унитарного предприятия «Примтеплоэнерго» на период с 2019 по 2023 годы» к постановлению департамента по тарифам Приморского края от 20 декабря 2018 года № 70/6 «Об установлении долгосрочных параметров регулирования и тарифов на тепловую энергию (мощность), поставляемую краевым государственным унитарным предприятием «Примтеплоэнерго», на период с 2019 по 2023 годы», изложив его в новой редакции (прилагается).
3.Настоящее постановление вступает в силу с 01 января 2020 года.

*Директор департамента по тарифам Приморского края В.А. Малюшицкий*

Приложение № 1
к постановлению
департамента по тарифам Приморского края
от 18 декабря 2019 года № 64/10

Приложение № 2
к постановлению
департамента по тарифам Приморского края
от 20 декабря 2018 года № 70/6

**Тарифы на тепловую энергию (мощность) для потребителей краевого государственного унитарного предприятия «Примтеплоэнерго» на период с 2019 по 2023 годы**

| Вид тарифа | Год | Вода | |
|---|---|---|---|
| | | с 01 января по 30 июня | с 01 июля по 31 декабря |
| Для потребителей, в случае отсутствия дифференциации тарифов по схеме подключения | | | |
| одноставочный, руб./Гкал (без НДС) | 2019 | 4 175,45 | 4 246,25 |
| | 2020 | 4 246,25 | 4 416,03 |
| | 2021 | 4 416,03 | 4 582,49 |
| | 2022 | 4 568,74 | 4 742,82 |
| | 2023 | 4 742,82 | 4 887,55 |
| Население (тарифы указываются с учетом НДС) | | | |
| одноставочный, руб./Гкал | 2019 | 5 010,54 | 5 095,50 |
| | 2020 | 5 095,50 | 5 299,24 |
| | 2021 | 5 299,24 | 5 498,99 |
| | 2022 | 5 482,49 | 5 691,38 |
| | 2023 | 5 691,38 | 5 865,06 |

Примечание: население Приморского края и потребители, приравненные к населению Приморского края, рассчитываются за тепловую энергию в соответствии с Законом Приморского края от 19 июня 2015 года № 640-КЗ «О льготном тарифе на тепловую энергию (мощность) и максимальном уровне розничных цен на сжиженный газ, реализуемый из групповых газовых резервуарных установок для бытовых нужд населения, на территории Приморского края и о внесении изменений в Закон Приморского края «О защите прав граждан в жилищно-коммунальной сфере» по льготному тарифу на тепловую энергию (мощность), установленному департаментом по тарифам Приморского края.

*Директор департамента по тарифам Приморского края В.А. Малюшицкий*

Приложение № 2
к постановлению
департамента по тарифам Приморского края
от 18 декабря 2019 года № 64/10

Приложение № 3
к постановлению
департамента по тарифам Приморского края
от 20 декабря 2018 года № 70/6

**Тарифы на тепловую энергию (мощность) на коллекторах источника тепловой энергии краевого государственного унитарного предприятия «Примтеплоэнерго» на период с 2019 по 2023 годы**

| Вид тарифа | Год | Вода | |
|---|---|---|---|
| | | с 01 января по 30 июня | с 01 июля по 31 декабря |
| Для потребителей, в случае отсутствия дифференциации тарифов по схеме подключения | | | |
| одноставочный, руб./Гкал без НДС | 2019 | 3 428,82 | 3 522,88 |
| | 2020 | 3 477,08 | 3 615,81 |
| | 2021 | 3 615,81 | 3 752,62 |
| | 2022 | 3 717,47 | 3 924,25 |
| | 2023 | 3 924,25 | 3 931,91 |

Примечание: величина расходов на топливо, отнесенных на 1 Гкал тепловой энергии, составляет 1 889,27 руб./Гкал.

*Директор департамента по тарифам Приморского края В.А. Малюшицкий*

АДМИНИСТРАЦИЯ ПРИМОРСКОГО КРАЯ

## ПОСТАНОВЛЕНИЕ № 864-па

от 24 декабря 2019 года

**О внесении изменений в постановление Администрации Приморского края от 29 июня 2018 года № 303-па «Об утверждении Плана социального развития центров экономического роста Приморского края»**

На основании Устава Приморского края Администрация Приморского края
ПОСТАНОВЛЯЕТ:
1. Внести в План социального развития центров экономического роста Приморского края, утвержденный постановлением Администрации Приморского края от 29 июня 2018 года № 303-па «Об утверждении Плана социального развития центров экономического роста Приморского края» (в редакции постановлений Администрации Приморского края от 31 июля 2018 года № 356-па, от 14 ноября 2018 года № 533-па, от 20 ноября 2018 года № 543-па, от 23 ноября 2018 года № 559-па, от 14 декабря 2018 года № 611-па, от 20 мая 2019 года № 282-па, от 8 августа 2019 года № 513-па, от 9 сентября 2019 года № 579-па, от 26 сентября 2019 года № 620-па, от 14 ноября 2019 года № 756-па), следующие изменения:
1.1. Изложить абзац пятьдесят третий в следующей редакции:

«В данный раздел включены проекты, направленные на развитие социальной, коммунальной и автодорожной инфраструктур Приморского края с общей потребностью в финансировании в объеме 13382,12 млн рублей, в том числе 12912,76 млн рублей из федерального бюджета, 469,36 млн рублей из средств консолидированного бюджета субъекта Российской Федерации (Приморского края).»;

1.2. Изложить раздел I в новой редакции согласно приложению № 1 к настоящему постановлению;

1.3. Изложить приложение № 1 в новой редакции согласно приложению № 2 к настоящему постановлению.

2. Департаменту информационной политики Приморского края обеспечить официальное опубликование настоящего постановления.

*Губернатор края –*
*Глава Администрации Приморского края*
*О.Н. Кожемяко*

Приложение № 1
к постановлению
Администрации Приморского края
от 24 декабря 2019 года № 864-па

**Раздел I. Мероприятия, источником финансирования которых являются средства иных межбюджетных трансфертов на реализацию мероприятий планов социального развития центров экономического роста субъектов Российской Федерации, входящих в состав Дальневосточного федерального округа**

| № п/п | Наименование мероприятия (объекта капитального строительства) | Месторасположение | Ответственные исполнители | Сроки реализации | | Источники и объем финансирования, тыс. рублей | | |
|---|---|---|---|---|---|---|---|---|
| | | | | | ВСЕГО | Средства федерального бюджета | Средства консолидированного бюджета субъекта РФ | Внебюджетные средства |
| ОБЪЕКТЫ И МЕРОПРИЯТИЯ СОЦИАЛЬНОГО РАЗВИТИЯ И КОММУНАЛЬНОЙ ИНФРАСТРУКТУРЫ | | | | | | | | |
| ВСЕГО | | | | 2018-2022 | 13 382 114,12 | 12 912 758,00 | 469 356,12 | 0,00 |
| | | | | 2018 | 1 687 079,00 | 1 613 408,00 | 73 671,00 | 0,00 |
| | | | | 2019 | 6 675 679,36 | 6 528 180,00 | 147 499,36 | 0,00 |
| | | | | за счет остатка средств по состоянию на 01.01.2019 | 32 000,58 | 32 000,58 | 0,00 | 0,00 |
| | | | | 2020 | 4 841 885,76 | 4 771 170,00 | 70 715,76 | 0,00 |
| | | | | 2021 | 177 470,00 | 0,00 | 177 470,00 | 0,00 |
| | | | | 2022 | 0,00 | 0,00 | 0,00 | 0,00 |
| I. ВЛАДИВОСТОКСКАЯ АГЛОМЕРАЦИЯ | | | | | | | | |
| Всего по подразделу | | | | 2018-2021 | 5 165 555,67 | 5 058 051,30 | 107 504,37 | 0,00 |
| | | | | 2018 | 627 135,72 | 623 489,30 | 3 646,42 | 0,00 |
| | | | | 2019 | 2 331 965,41 | 2 247 509,30 | 84 456,11 | 0,00 |
| | | | | 2020 | 2 206 454,54 | 2 187 052,70 | 19 401,84 | 0,00 |
| | | | | 2021 | 0,00 | 0,00 | 0,00 | 0,00 |
| 1. | Детский сад № 5 на 240 мест в жилом комплексе В жилого района Снеговая падь, г. Владивосток | г. Владивосток | департамент образования и науки Приморского края | 2018-2020 | 296 560,00 | 293 590,00 | 2 970,00 | 0,00 |
| | | | | 2018 | 42 000,00 | 41 580,00 | 420,00 | 0,00 |
| | | | | 2019 | 200 000,00 | 198 000,00 | 2 000,00 | 0,00 |
| | | | | 2020 | 54 560,00 | 54 010,00 | 550,00 | 0,00 |
| 2. | Детский сад в районе ул. Маковского, 157а, в г. Владивостоке | г. Владивосток | департамент образования и науки Приморского края | 2018-2020 | 254 000,00 | 251 460,00 | 2 540,00 | 0,00 |
| | | | | 2018 | 40 240,00 | 39 850,00 | 390,00 | 0,00 |
| | | | | 2019 | 213 760,00 | 211 610,00 | 2 150,00 | 0,00 |
| | | | | 2020 | 0,00 | 0,00 | 0,00 | 0,00 |
| 3. | Модернизация материально-технической базы системы среднего профессионального образования | 1. КГБ ПОУ «Артемовский колледж сервиса и дизайна» 2. КГБ ПОУ «Приморский строительный колледж» 3. КГА ПОУ «Владивостокский судостроительный колледж» 4. КГА ПОУ «Дальневосточный государственный гуманитарно-технический колледж» 5. КГА ПОУ «Промышленный колледж энергетики и связи» 6. КГА ПОУ «Региональный технический колледж» 7. КГБ ПОУ «Колледж машиностроения и транспорта» | департамент образования и науки Приморского края | 2018-2019 | 122 887,72 | 122 091,30 | 796,42 | 0,00 |
| | | | | 2018 | 122 887,72 | 122 091,30 | 796,42 | 0,00 |
| | | | | 2019 | 0,00 | 0,00 | 0,00 | 0,00 |
| 4. | Реконструкция здания, расположенного по адресу: г. Владивосток, ул. Аксаковская, д.12, для реализации проекта Исторический парк «Россия – Моя история» в г. Владивостоке. | г. Владивосток | департамент культуры Приморского края | 2018-2020 | 122 350,00 | 121 130,00 | 1 220,00 | 0,00 |
| | | | | 2018 | 122 350,00 | 121 130,00 | 1 220,00 | 0,00 |
| | | | | 2019 | 0,00 | 0,00 | 0,00 | 0,00 |
| | | | | 2020 | 0,00 | 0,00 | 0,00 | 0,00 |
| 5. | Строительство спортивно-восстановительного комплекса по ул. Серова,3, в г. Владивосток | г. Владивосток | департамент физической культуры и спорта Приморского края | 2019-2021 | 100 000,00 | 99 000,00 | 1 000,00 | 0,00 |
| | | | | 2019 | 0,00 | 0,00 | 0,00 | 0,00 |
| | | | | 2020 | 100 000,00 | 99 000,00 | 1 000,00 | 0,00 |
| | | | | 2021 | 0,00 | 0,00 | 0,00 | 0,00 |
| 6. | Строительство многопрофильной диагностической поликлиники в г. Артеме | г. Артем | департамент здравоохранения Приморского края | 2018-2020 | 1 186 800,00 | 1 174 930,00 | 11 870,00 | 0,00 |
| | | | | 2018 | 50 000,00 | 49 500,00 | 500,00 | 0,00 |
| | | | | 2019 | 444 351,30 | 436 851,30 | 7 500,00 | 0,00 |
| | | | | 2020 | 692 448,70 | 688 578,70 | 3 870,00 | 0,00 |
| 7. | Установка фельдшерско-акушерских пунктов (1 единица) | с Рожденственка, Шкотовского муниципального района | департамент здравоохранения Приморского края | 2018 | 4 970,00 | 4 920,00 | 50,00 | 0,00 |
| | | | | 2018 | 4 970,00 | 4 920,00 | 50,00 | 0,00 |
| 8. | Строительство здания дома культуры в с. Многоудобное Шкотовского муниципального района Приморского края | Шкотовский муниципальный район | департамент культуры Приморского края | 2018-2019 | 49 520,00 | 49 030,00 | 490,00 | 0,00 |
| | | | | 2018 | 27 080,00 | 26 810,00 | 270,00 | 0,00 |
| | | | | 2019 | 22 440,00 | 22 220,00 | 220,00 | 0,00 |
| 9. | Реконструкция стадиона «Авангард» во Владивостокском городском округе | г. Владивосток | департамент физической культуры и спорта Приморского края | 2018-2021 | 159 200,00 | 157 608,00 | 1 592,00 | 0,00 |
| | | | | 2018 | 157 608,00 | 157 608,00 | 0,00 | 0,00 |
| | | | | 2019 | 1 000,00 | 0,00 | 1 000,00 | 0,00 |
| | | | | 2020 | 592,00 | 0,00 | 592,00 | 0,00 |
| | | | | 2021 | 0,00 | 0,00 | 0,00 | 0,00 |
| 10. | Приобретение медицинского оборудования для учреждений здравоохранения Приморского края | 1. КГБУЗ «Владивостокская поликлиника № 1» 2. ГБУЗ «Приморский краевой противотуберкулезный диспансер» 3. КГБУЗ «Шкотовская центральная районная больница» 4. КГБУЗ «Надеждинская центральная районная больница» 5. КГАУЗ «Владивостокская клиническая больница № 2» 6. КГБУЗ «Владивостокская клиническая больница № 4» 7. КГБУЗ «Владивостокская поликлиника № 6» 8. КГБУЗ «Владивостокская поликлиника № 3» 9. ГБУЗ «Краевая психиатрическая больница № 1» 10. КГБУЗ «Госпиталь для ветеранов» 11. ГБУЗ «Приморская детская краевая клиническая туберкулезная больница» | департамент здравоохранения Приморского края | 2018-2020 | 255 240,48 | 255 240,48 | 0,00 | 0,00 |
| | | | | 2018 | 60 000,00 | 60 000,00 | 0,00 | 0,00 |
| | | | | 2019 | 179 370,48 | 179 370,48 | 0,00 | 0,00 |
| | | | | 2020 | 15 870,00 | 15 870,00 | 0,00 | 0,00 |
| 11. | Капитальный ремонт КГАУЗ «Владивостокская клиническая больница №2» | КГАУЗ «Владивостокская клиническая больница №2» г. Владивосток | департамент здравоохранения Приморского края | 2019-2020 | 158 815,19 | 157 267,04 | 1 548,15 | 0,00 |
| | | | | 2019 | 2 815,19 | 2 787,04 | 28,15 | 0,00 |
| | | | | 2020 | 156 000,00 | 154 480,00 | 1 520,00 | 0,00 |

| | | | | | | | | |
|---|---|---|---|---|---|---|---|---|
| 12. | Капитальный ремонт трехэтажного блока №1 и второго этажа блока № 2 административного корпуса (Лит. А) по Океанскому проспекту 43 МАУДО Владивостокский Дворец детского творчества для размещения детского технопарка «Кванториум» | г. Владивосток | департамент образования и науки Приморского края | 2019 | 48 303,18 | 30 851,48 | 17 451,70 | 0,00 |
| | | | | 2019 | 48 303,18 | 30 851,48 | 17 451,70 | 0,00 |
| | | | | 2020 | 0,00 | 0,00 | 0,00 | 0,00 |
| 13. | Ремонт общеобразовательной школы № 55 по ул. Снеговая, 35 в г. Владивостоке | г. Владивосток | департамент образования и науки Приморского края | 2019 | 160 000,00 | 116 493,00 | 43 507,00 | 0,00 |
| | | | | 2019 | 160 000,00 | 116 493,00 | 43 507,00 | 0,00 |
| 14. | Ремонт автомобильных дорог общего пользования местного значения Владивостокского городского округа | г. Владивосток | департамент транспорта и дорожного хозяйства Приморского края | 2019-2021 | 1 193 000,00 | 1 181 070,00 | 11 930,00 | 0,00 |
| | | | | 2019 | 554 874,75 | 549 326,00 | 5 548,75 | 0,00 |
| | | | | 2020 | 638 125,25 | 631 744,00 | 6 381,25 | 0,00 |
| | | | | 2021 | 0,00 | 0,00 | 0,00 | 0,00 |
| 15. | Объект капитального строительства автопарковка в районе железнодорожного вокзала | г. Владивосток | администрация г. Владивостока | 2019-2021 | 453 909,10 | 449 370,00 | 4 539,10 | 0,00 |
| | | | | 2019 | 0,00 | 0,00 | 0,00 | 0,00 |
| | | | | 2020 | 453 909,10 | 449 370,00 | 4 539,10 | 0,00 |
| | | | | 2021 | 0,00 | 0,00 | 0,00 | 0,00 |
| 16. | Капитальный ремонт фасадов многоквартирных домов, расположенных на территории Владивостокского городского округа | г. Владивосток | администрация г. Владивостока | 2019-2020 | 600 000,00 | 594 000,00 | 6 000,00 | 0,00 |
| | | | | 2019 | 505 050,51 | 500 000,00 | 5 050,51 | 0,00 |
| | | | | 2020 | 94 949,49 | 94 000,00 | 949,49 | 0,00 |
| II. УССУРИЙСКИЙ АГРОПРОМЫШЛЕННЫЙ УЗЕЛ | | | | | | | | |
| Всего по подразделу | | | | 2018-2020 | 750 985,55 | 666 568,70 | 84 416,85 | 0,00 |
| | | | | 2018 | 356 376,01 | 353 848,70 | 2 527,31 | 0,00 |
| | | | | 2019 | 358 109,54 | 306 220,00 | 51 889,54 | 0,00 |
| | | | | за счет остатка средств по состоянию на 01.01.2019 | 32 000,58 | 32 000,58 | 0,00 | 0,00 |
| | | | | 2020 | 36 500,00 | 6 500,00 | 30 000,00 | 0,00 |
| 17. | Строительство сельского клуба в с. Первомайское Михайловского муниципального района | с. Первомайское Михайловского муниципального района | департамент культуры Приморского края | 2018-2019 | 34 089,70 | 33 748,70 | 341,00 | 0,00 |
| | | | | 2018 | 34 089,70 | 33 748,70 | 341,00 | 0,00 |
| | | | | 2019 | 0,00 | 0,00 | 0,00 | 0,00 |
| 18. | Реконструкция здания дома культуры по адресу: Приморский край, г. Уссурийск, с. Новоникольск, ул.Советская,78 | с. Новоникольск Уссурийского городского округа | департамент культуры Приморского края | 2018-2019 | 39 200,00 | 38 810,00 | 390,00 | 0,00 |
| | | | | 2018 | 30 260,00 | 29 960,00 | 300,00 | 0,00 |
| | | | | 2019 | 8 940,00 | 8 850,00 | 90,00 | 0,00 |
| 19. | Крытый тренировочный каток по адресу: Приморский край, г. Уссурийск. ул. Краснознаменная,157 | Уссурийский городской округ | департамент физической культуры и спорта Приморского края | 2018-2020 | 325 069,54 | 242 490,00 | 82 579,54 | 0,00 |
| | | | | 2018 | 78 200,00 | 77 420,00 | 780,00 | 0,00 |
| | | | | 2019 | 216 869,54 | 165 070,00 | 51 799,54 | 0,00 |
| | | | | остаток средств по состоянию на 01.01.2019 | 32 000,58 | 32 000,58 | 0,00 | 0,00 |
| | | | | 2020 | 30 000,00 | 0,00 | 30 000,00 | 0,00 |
| 20. | Установка фельдшерско-акушерских пунктов (5 единиц) | С. Дальнее, Михайловский муниципальный район; С. Дубки, Михайловский муниципальный район; С. Песчаное, Михайловский муниципальный район; С. Луговой, Хорольский муниципальный район; С. Кайгановка | департамент здравоохранения Приморского края | 2018 | 24 850,00 | 24 600,00 | 250,00 | 0,00 |
| | | | | 2018 | 24 850,00 | 24 600,00 | 250,00 | 0,00 |
| 21. | Модернизация материально-технической базы системы среднего профессионального образования | 1. КГА ПОУ «Дальневосточный технический колледж» 2. КГА ПОУ «Региональный железнодорожный колледж» 3. КГА ПОУ «Спасский педагогический колледж» 4. КГА ПОУ «Уссурийский колледж технологии и управления» 5. КГБ ПОУ «Уссурийский агропромышленный колледж» 6. КГБ ПОУ «Черниговский сельскохозяйственный колледж» 7. КГБ ПОУ «Спасский индустриально-экономический колледж» | департамент образования и науки Приморского края | 2018-2019 | 87 476,31 | 86 620,00 | 856,31 | 0,00 |
| | | | | 2018 | 87 476,31 | 86 620,00 | 856,31 | 0,00 |
| | | | | 2019 | 0,00 | 0,00 | 0,00 | 0,00 |
| 22. | Приобретение медицинского оборудования для учреждений здравоохранения Приморского края | "1.КГБУЗ «Спасская городская поликлиника» 2.КГБУЗ «Михайловская центральная районная больница» 3.КГБУЗ «Октябрьская центральная районная больница» 4.КГБУЗ «Спасская центральная районная поликлиника» 5.КГБУЗ «Ханкайская центральная районная больница» 6. КГБУЗ «Черниговская центральная районная больница» 7. КГБУЗ «Краевой противотуберкулёзный диспансер № 1» г. Уссурийск 8. КГБУЗ «Спасская городская больница» 9. КГБУЗ «Уссурийская центральная городская больница» 10. КГБУЗ «Хорольская центральная районная больница»" | департамент здравоохранения Приморского края | 2018-2020 | 240 300,00 | 240 300,00 | 0,00 | 0,00 |
| | | | | 2018 | 101 500,00 | 101 500,00 | 0,00 | 0,00 |
| | | | | 2019 | 132 300,00 | 132 300,00 | 0,00 | 0,00 |
| | | | | 2020 | 6 500,00 | 6 500,00 | 0,00 | 0,00 |
| III .ЮЖНЫЙ ПРОМЫШЛЕННЫЙ УЗЕЛ | | | | | | | | |
| Всего по подразделу | | | | 2018-2022 | 7 010 210,68 | 6 732 998,00 | 277 212,68 | 0,00 |
| | | | | 2018 | 356 945,05 | 289 670,00 | 67 275,05 | 0,00 |
| | | | | 2019 | 3 919 364,41 | 3 908 210,70 | 11 153,71 | 0,00 |
| | | | | 2020 | 2 556 431,22 | 2 535 117,30 | 21 313,92 | 0,00 |
| | | | | 2021 | 177 470,00 | 0,00 | 177 470,00 | 0,00 |
| | | | | 2022 | 0,00 | 0,00 | 0,00 | 0,00 |
| 23. | Строительство детской поликлиники в г. Большой Камень | г. Большой Камень | департамент здравоохранения Приморского края | 2018-2020 | 765 640,00 | 700 640,00 | 65 000,00 | 0,00 |
| | | | | 2018 | 115 000,00 | 50 000,00 | 65 000,00 | 0,00 |
| | | | | 2019 | 200 178,70 | 200 178,70 | 0,00 | 0,00 |
| | | | | 2020 | 450 461,30 | 450 461,30 | 0,00 | 0,00 |
| 24. | Установка фельдшерско-акушерских пунктов - 2 единицы | ж.д. станция Фридман, Партизанский муниципальный район; с. Суходол, городской округ Большой Камень | департамент здравоохранения Приморского края | 2018 | 9 940,00 | 9 840,00 | 100,00 | 0,00 |
| | | | | 2018 | 9 940,00 | 9 840,00 | 100,00 | 0,00 |
| 25. | Строительство школы на 600 мест в городском округе Большой Камень | г. Большой Камень | департамент образования и науки Приморского края | 2019-2021 | 720 000,00 | 537 100,00 | 182 900,00 | 0,00 |
| | | | | 2019 | 119 750,00 | 118 550,00 | 1 200,00 | 0,00 |
| | | | | 2020 | 422 780,00 | 418 550,00 | 4 230,00 | 0,00 |
| | | | | 2021 | 177 470,00 | 0,00 | 177 470,00 | 0,00 |
| 26. | Модернизация материально-технической базы системы среднего профессионального образования | 1. КГА ПОУ «Дальневосточный судостроительный колледж» (Большой Камень) 2. КГБ ПОУ «Приморский многопрофильный колледж» (Партизанск) | департамент образования и науки Приморского края | 2018-2019 | 10 505,05 | 10 400,00 | 105,05 | 0,00 |
| | | | | 2018 | 10 505,05 | 10 400,00 | 105,05 | 0,00 |
| | | | | 2019 | 0,00 | 0,00 | 0,00 | 0,00 |
| 27. | Строительство центра культурного развития в г. Большой Камень | Городской округ Большой Камень, микрорайон Южная Лифляндия | департамент культуры Приморского края | 2020 | 32 000,00 | 31 680,00 | 320,00 | 0,00 |
| | | | | 2020 | 32 000,00 | 31 680,00 | 320,00 | 0,00 |
| 28. | Физкультурно-оздоровительный комплекс в городском округе ЗАТО город Фокино | ЗАТО город Фокино | департамент физической культуры и спорта Приморского края | 2018-2019 | 115 090,00 | 113 940,00 | 1 150,00 | 0,00 |
| | | | | 2018 | 115 090,00 | 113 940,00 | 1 150,00 | 0,00 |
| | | | | 2019 | 0,00 | 0,00 | 0,00 | 0,00 |

| | | | | | | | | |
|---|---|---|---|---|---|---|---|---|
| 29. | Строительство физкультурно-спортивного комплекса п. Славянка Хасанского муниципального района | п. Славянка Хасанского муниципального района | департамент физической культуры и спорта Приморского края | 2018-2020 | 457 990,00 | 452 810,00 | 5 180,00 | 0,00 |
| | | | | 2018 | 91 910,00 | 90 990,00 | 920,00 | 0,00 |
| | | | | 2019 | 172 640,00 | 170 650,00 | 1 990,00 | 0,00 |
| | | | | 2020 | 193 440,00 | 191 170,00 | 2 270,00 | 0,00 |
| 30. | Приобретение медицинского оборудования для учреждений здравоохранения Приморского края | 1. КГБУЗ «Партизанская городская больница №1» 2. КГБУЗ «Партизанская центральная районная больница» 3. КГБУЗ «Хасанская центральная районная больница» | департамент здравоохранения Приморского края | 2018-2020 | 152 100,00 | 152 100,00 | 0,00 | 0,00 |
| | | | | 2018 | 14 500,00 | 14 500,00 | 0,00 | 0,00 |
| | | | | 2019 | 130 600,00 | 130 600,00 | 0,00 | 0,00 |
| | | | | 2020 | 7 000,00 | 7 000,00 | 0,00 | 0,00 |
| 31. | Взнос в уставной капитал АО «Корпорация развития жилищного строительства» на строительство жилых домов в г. Большой Камень | г. Большой Камень жилье для работников ССК «Звезда» | департамент градостроительства Приморского края | 2019-2022 | 2 500 000,00 | 2 500 000,00 | 0,00 | 0,00 |
| | | | | 2019 | 2 500 000,00 | 2 500 000,00 | 0,00 | 0,00 |
| | | | | 2020 | 0,00 | 0,00 | 0,00 | 0,00 |
| | | | | 2021 | 0,00 | 0,00 | 0,00 | 0,00 |
| | | | | 2022 | 0,00 | 0,00 | 0,00 | 0,00 |
| 32. | Ремонт автомобильной дороги общего пользования регионального или межмуниципального значения Артем - Находка - порт Восточный на участках: км 65+000 – км 67+130, км 70+102 – км 83+000, км 86+000- км 89+000, км 92+000 – км 125+100, км 125+740 – км 127+000, км 127+800 – км 145+000 в Приморском крае | Партизанский муниципальный район, Находкинский городской округ, город ЗАТО Фокино, городской округ Большой Камень | департамент транспорта и дорожного хозяйства Приморского края | 2019-2020 | 2 020 202,03 | 2 000 000,00 | 20 202,03 | 0,00 |
| | | | | 2019 | 707 070,71 | 700 000,00 | 7 070,71 | 0,00 |
| | | | | 2020 | 1 313 131,32 | 1 300 000,00 | 13 131,32 | 0,00 |
| 33. | Актуализация схемы водоснабжения и водоотведения городского округа Большой Камень, в том числе разработка схемы ливневой канализации | городской округ Большой Камень | департамент жилищно-коммунального хозяйства и топливных ресурсов Приморского края | 2019 | 9 802,00 | 9 702,00 | 100,00 | 0,00 |
| | | | | 2019 | 9 802,00 | 9 702,00 | 100,00 | 0,00 |
| 34. | Разработка проектной сметной документации на устройство системы ливневой канализации городского округа Большой Камень | городской округ Большой Камень | департамент жилищно-коммунального хозяйства и топливных ресурсов Приморского края | 2020 | 101 000,00 | 100 000,00 | 1 000,00 | 0,00 |
| | | | | 2020 | 101 000,00 | 100 000,00 | 1 000,00 | 0,00 |
| 35. | Переключение городских коллекторов хозяйственно-бытовой канализации к строящемуся коллектору по ул. Ст. Лебедева | городской округ Большой Камень | департамент жилищно-коммунального хозяйства и топливных ресурсов Приморского края | 2019 | 79 323,00 | 78 530,00 | 793,00 | 0,00 |
| | | | | 2019 | 79 323,00 | 78 530,00 | 793,00 | 0,00 |
| 36. | Капитальный ремонт КГБУЗ «Хасанская центральная районная больница» | Хасанский муниципальный район | департамент здравоохранения Приморского края | 2019-2020 | 36 618,60 | 36 256,00 | 362,60 | 0,00 |
| | | | | 2019 | 0,00 | 0,00 | 0,00 | 0,00 |
| | | | | 2020 | 36 618,60 | 36 256,00 | 362,60 | 0,00 |
| IV. АРСЕНЬЕВСКИЙ ПРОМЫШЛЕННЫЙ УЗЕЛ | | | | | | | | |
| Всего по подразделу | | | | 2018-2019 | 96 500,00 | 96 500,00 | 0,00 | 0,00 |
| | | | | 2018 | 41 500,00 | 41 500,00 | 0,00 | 0,00 |
| | | | | 2019 | 55 000,00 | 55 000,00 | 0,00 | 0,00 |
| 37. | Приобретение медицинского оборудования для учреждений здравоохранения Приморского края | 1. КГБУЗ «Арсеньевская городская больница»; 2. КГБУЗ «Анучинская центральная районная больница»; 3. КГБУЗ «Чугуевская центральная районная больница» | департамент здравоохранения Приморского края | 2018-2019 | 96 500,00 | 96 500,00 | 0,00 | 0,00 |
| | | | | 2018 | 41 500,00 | 41 500,00 | 0,00 | 0,00 |
| | | | | 2019 | 55 000,00 | 55 000,00 | 0,00 | 0,00 |
| V. СЕВЕР ПРИМОРЬЯ | | | | | | | | |
| Всего по подразделу | | | | 2018-2020 | 358 862,22 | 358 640,00 | 222,22 | 0,00 |
| | | | | 2018 | 305 122,22 | 304 900,00 | 222,22 | 0,00 |
| | | | | 2019 | 11 240,00 | 11 240,00 | 0,00 | 0,00 |
| | | | | 2020 | 42 500,00 | 42 500,00 | 0,00 | 0,00 |
| 38. | Приобретение медицинского оборудования для учреждений здравоохранения Приморского края | 1.КГБУЗ «Дальнереченская центральная городская больница»; 2.КГБУЗ «Лесозаводская центральная городская больница»; 3. КГБУЗ «Дальнегорская центральная городская больница»; 4. КГБУЗ «Кавалеровская центральная районная больница»; 5. КГБУЗ «Ольгинская центральная районная больница»; 6. КГБУЗ «Кировская центральная районная больница»; 7. КГБУЗ «Красноармейская центральная районная больница»; 8. КГБУЗ «Чугуевская центральная районная больница»; 9. КГБУЗ «Лазовская районная больница»; 10. КГБУЗ «Лазовская центральная районная больница»; 11. КГБУЗ «Пожарская центральная районная больница» | департамент здравоохранения Приморского края | 2018-2020 | 336 240,00 | 336 240,00 | 0,00 | 0,00 |
| | | | | 2018 | 282 500,00 | 282 500,00 | 0,00 | 0,00 |
| | | | | 2019 | 11 240,00 | 11 240,00 | 0,00 | 0,00 |
| | | | | 2020 | 42 500,00 | 42 500,00 | 0,00 | 0,00 |
| 39. | Модернизация материально-технической базы системы среднего профессионального образования | "1. КГБ ПОУ «Лазовский колледж технологий и туризма»; 2. КГА ПОУ «Дальнегорский индустриально-технологический колледж»; 3. КГА ПОУ«Промышленно-технологический колледж»(Дальнереченск) 4. КГБ ПОУ «Кавалеровский многопрофильный колледж»; 5. КГБ ПОУ «Сельскохозяйственный технологический колледж» (пос. Кировский) " | департамент образования и науки Приморского края | 2018-2019 | 22 622,22 | 22 400,00 | 222,22 | 0,00 |
| | | | | 2018 | 22 622,22 | 22 400,00 | 222,22 | 0,00 |
| | | | | 2019 | 0,00 | 0,00 | 0,00 | 0,00 |

».

Приложение № 2
к постановлению
Администрации Приморского края
от 24 декабря 2019 года № 864-па

«Приложение № 1
к Плану
социального развития центров экономического роста Приморского края

**ПЕРЕЧЕНЬ**
**медицинского оборудования для учреждений здравоохранения Приморского края**

**2018 год**

| №п/п | Наименование оборудования | Количество | Сумма, тыс. руб. |
|---|---|---|---|
| I. КГБУЗ «Лазовская центральная районная больница» | | | |
| 1.1. | Рентгенологическое оборудование | 1 | 15000,00 |
| 1.2. | Маммограф | 2 | 29000,00 |
| 1.3 | УЗИ | 1 | 6000,00 |
| 1.4 | Автомобили скорой медицинской помощи | 4 | 14000,00 |
| | ИТОГО | | 64000,00 |
| II. КГБУЗ «Надеждинская центральная районная больница» | | | |
| 2.1. | УЗИ | 1 | 6000,00 |
| | ИТОГО | | 6000,00 |
| III. КГБУЗ «Спасская городская поликлиника» | | | |
| 3.1. | Маммограф | 1 | 14500,00 |
| | ИТОГО | | 14500,00 |
| IV. КГБУЗ «Михайловская центральная районная больница» | | | |
| 4.1. | УЗИ | 1 | 6000,00 |
| | ИТОГО | | 6000,00 |
| V. КГБУЗ «Октябрьская центральная районная больница» | | | |
| 5.1. | УЗИ | 1 | 6000,00 |
| 5.2. | Маммограф | 1 | 14500,00 |
| | ИТОГО | | 20500,00 |
| VI. КГБУЗ «Спасская центральная районная поликлиника» | | | |
| 6.1. | Флюорограф | 1 | 6000,00 |
| 6.2. | УЗИ | 1 | 6000,00 |
| | ИТОГО | | 12000,00 |
| VII. КГБУЗ «Ханкайская центральная районная больница» | | | |
| 7.1. | Флюорограф | 1 | 6000,00 |
| 7.2. | Маммограф | 1 | 14500,00 |
| | ИТОГО | | 20500,00 |
| VIII. КГБУЗ «Черниговская центральная районная больница» | | | |
| 8.1. | Рентгенологическое оборудование | 1 | 15000,00 |
| | ИТОГО | | 15000,00 |
| IX. КГБУЗ «Партизанская городская больница №1» | | | |
| 9.1. | Маммограф | 1 | 14500,00 |
| | ИТОГО | | 14500,00 |
| X. КГБУЗ «Шкотовская центральная районная больница» | | | |
| 10.1. | УЗИ | 1 | 6000,00 |
| | ИТОГО | | 6000,00 |
| XI. КГБУЗ «Дальнереченская центральная городская больница» | | | |

| N п/п | Наименование оборудования | Количество | Сумма, руб. |
|---|---|---|---|
| 11.1. | Маммограф | 1 | 14500,00 |
| 11.2. | Флюорограф | 1 | 6000,00 |
| 11.3. | Кабинет маммографический цифровой подвижной на базе автомобиля | 1 | 22000,00 |
| | ИТОГО | | 42500,00 |
| XII. КГБУЗ «Лесозаводская центральная городская больница» | | | |
| 12.1. | Маммограф | 1 | 14500,00 |
| 12.2. | Флюорограф | 1 | 6000,00 |
| | ИТОГО | | 20500,00 |
| XIII. КГБУЗ «Дальнегорская центральная городская больница» | | | |
| 13.1. | УЗИ | 1 | 6000,00 |
| 13.2. | Маммограф | 1 | 14500,00 |
| 13.3. | Флюорограф | 1 | 6000,00 |
| | ИТОГО | | 26500,00 |
| XIV. КГБУЗ «Кавалеровская центральная районная больница» | | | |
| 14.1. | Флюорограф | 1 | 6000,00 |
| 14.2. | Кабинет маммографический цифровой подвижной на базе автомобиля | 1 | 22000,00 |
| | ИТОГО | | 28000,00 |
| XV. КГБУЗ «Ольгинская центральная районная больница» | | | |
| 15.1. | УЗИ | 1 | 6000,00 |
| 15.2. | Маммограф | 1 | 14500,00 |
| | ИТОГО | | 20500,00 |
| XVI. КГБУЗ «Арсеньевская городская больница» | | | |
| 16.1. | Маммограф | 1 | 14500,00 |
| 16.2. | Рентгенологическое оборудование | 1 | 15000,00 |
| 16.3. | УЗИ | 1 | 6000,00 |
| | ИТОГО | | 35500,00 |
| XVII. КГБУЗ «Анучинская центральная районная больница» | | | |
| 17.1. | УЗИ | 1 | 6000,00 |
| | ИТОГО | | 6000,00 |
| XVIII. КГБУЗ «Кировская центральная районная больница» | | | |
| 18.1. | Маммограф | 1 | 14500,00 |
| 18.2. | УЗИ | 1 | 6000,00 |
| | ИТОГО | | 20500,00 |
| XIX. КГБУЗ «Красноармейская центральная районная больница» | | | |
| 19.1. | Флюорограф | 1 | 6000,00 |
| 19.2. | УЗИ | 1 | 6000,00 |
| 19.3. | Маммограф | 1 | 14500,00 |
| 19.4. | Кабинет флюорографический цифровой подвижной на базе автомобиля | 1 | 13000,00 |
| | ИТОГО | | 39500,00 |
| XX. КГБУЗ «Чугуевская центральная районная больница» | | | |
| 20.1. | УЗИ | 1 | 6000,00 |
| 20.2. | Маммограф | 1 | 14500,00 |
| | ИТОГО | | 20500,00 |
| XXI. КГБУЗ «Владивостокская поликлиника № 1» | | | |
| 21.1. | Кабинет маммографический цифровой подвижной на базе автомобиля | 1 | 22000,00 |
| | ИТОГО | | 22000,00 |
| XXII. ГБУЗ «Приморский краевой противотуберкулезный диспансер» | | | |
| 22.1. | Кабинет флюорографический цифровой подвижной на базе автомобиля | 2 | 26000,00 |
| | ИТОГО | | 26000,00 |
| XXIII. ГБУЗ «Краевой противотуберкулезный диспансер № 1» | | | |
| 23.1. | Кабинет флюорографический цифровой подвижной на базе автомобиля | 1 | 13000,00 |
| | ИТОГО | | 13000,00 |

**2019 год**

| N п/п | Наименование оборудования | Количество | Сумма, тыс. руб. |
|---|---|---|---|
| I. КГБУЗ «Анучинская центральная районная больница» | | | |
| 1. | Аппарат рентгеновский на 2 (два) рабочих места | 1 | 14000,00 |
| | ИТОГО | | 14000,00 |
| II. КГАУЗ «Владивостокская клиническая больница № 2» | | | |
| 2. | Комплекс диагностический для ультразвуковых исследований с возможностью исследования брахиоцифальных сосудов, выполнения транскраниальных исследований | 1 | 6000,00 |
| | ИТОГО | 6000,00 | |
| III. КГБУЗ «Владивостокская клиническая больница № 4» | | | |
| 3. | Аппарат наркозно-дыхательный | 2 | 6200,00 |
| | ИТОГО | 6200,00 | |
| IV. КГБУЗ «Владивостокская поликлиника № 6» | | | |
| 4. | Система ультразвуковой визуализации сердечно-сосудистой системы | 1 | 5000,00 |
| | ИТОГО | 5000,00 | |
| V. КГБУЗ «Владивостокская поликлиника № 1» | | | |
| 5. | Система рентгеновская диагностическая цифровая портативная общего назначения | 1 | 9700,00 |
| | ИТОГО | 9700,00 | |
| VI. КГБУЗ «Кировская центральная районная больница» | | | |
| 6. | Аппарат УЗИ портативный | 1 | 2500,00 |
| | ИТОГО | 2500,00 | |
| VII. КГБУЗ «Лазовская центральная районная больница» | | | |
| 7. | Аппарат УЗИ портативный | 1 | 2500,00 |
| | ИТОГО | 2500,00 | |
| VIII. КГБУЗ «Надеждинская центральная районная больница» | | | |
| 8. | Система рентгеновская диагностическая стационарная общего назначения цифровая | 1 | 9530,00 |
| | ИТОГО | 9530,00 | |
| IX. КГБУЗ «Октябрьская центральная районная больница» | | | |
| 9. | Флюорограф | 1 | 6000,00 |
| | ИТОГО | 6000,00 | |
| X. КГБУЗ «Партизанская городская больница № 1» | | | |
| 10.1. | Аппарат рентгеновский на 3 (три) рабочих места с возможностью томографии | 1 | 18000,00 |
| 10.2. | Аппарат рентгеновский переносной (палатный) | 1 | 6500,00 |
| 10.3. | Аппарат ультразвуковой диагностический медицинский с допплеровским каналом (датчик конвексный, линейный, кардиологический) | 1 | 4500,00 |
| 10.4. | Аппарат УЗИ экспертного класса | 1 | 8000,00 |
| 10.5. | Комплекс лапароскопический хирургический (с дополнительным набором гинекологических операций) | 1 | 9000,00 |
| | ИТОГО | 4 | 46000,00 |
| XI. КГБУЗ «Партизанская центральная районная больница» | | | |
| 11. | УЗИ аппарат с вагинальным датчиком | 1 | 8000,00 |
| | ИТОГО | 1 | 8000,00 |
| XII. КГБУЗ «Владивостокская поликлиника № 3» | | | |
| 12.1. | Система ультразвуковой визуализации сердечно-сосудистой системы | 1 | 5000,00 |
| 12.2. | Маммограф | 1 | 14500,00 |
| | ИТОГО | 2 | 19500,00 |
| XIII КГБУЗ «Пожарская центральная районная больница» | | | |
| 13. | Ультразвуковой диагностический аппарат с принадлежностями | 1 | 6240,00 |
| | ИТОГО | 1 | 6240,00 |
| XIV. КГБУЗ «Спасская городская больница» | | | |
| 14. | Аппараты ИВЛ | 3 | 10500,00 |
| | ИТОГО | 3 | 10500,00 |
| XV. КГБУЗ «Спасская центральная районная поликлиника» | | | |
| 15.1. | Аппарат рентгеновский на 3 (три) рабочих места с возможностью томографии | 1 | 18000,00 |
| 15.2. | Маммограф | 1 | 14500,00 |
| | ИТОГО | 2 | 32500,00 |
| XVI. КГБУЗ «Уссурийская центральная городская больница» | | | |
| 16.1. | Аппарат рентгеновский на 3 (три) рабочих места | 1 | 18000,00 |
| 16.2. | Маммограф | 1 | 14500,00 |
| 16.3. | Ультразвуковой сканер со спектральным допплером с цветовым допплеровским картированием экспертного класса | 1 | 9000,00 |
| 16.4. | Аппарат наркозный (полуоткрытый и полузакрытый контуры) с дыхательным автоматом, волюметром, монитором концентрации кислорода, углекислоты и герметичности дыхательного контура (не менее одного испарителя для испаряемых анестетиков) | 3 | 10200,00 |
| | ИТОГО | 6 | 51700,00 |
| XVII. КГБУЗ «Ханкайская центральная районная больница» | | | |
| 17.1. | Аппарат рентгеновский на 2 (два) рабочих места | 1 | 14000,00 |
| 17.2. | Аппарат наркозный (полуоткрытый и полузакрытый контуры) с дыхательным автоматом, волюметром, монитором концентрации кислорода, углекислоты и герметичности дыхательного контура (не менее одного испарителя для испаряемых анестетиков) | 1 | 3100,00 |
| | ИТОГО | 2 | 17100,00 |
| XVIII. КГБУЗ «Хасанская центральная районная больница» | | | |
| 18.1. | Аппарат рентгеновский на 3 (три) рабочих места | 1 | 18000,00 |
| 18.2. | Аппарат ИВЛ | 1 | 3500,00 |
| 18.3. | Маммограф | 1 | 14500,00 |
| 18.4. | Информационный центр наблюдения за пациентом с принадлежностями, включая оборудование | 1 | 22600,00 |
| 18.5. | Кабинет флюорографический цифровой подвижной на базе автомобиля | 1 | 18000,00 |
| | ИТОГО | 5 | 76600,00 |
| XIX. КГБУЗ «Хорольская центральная районная больница» | | | |
| 19.1. | Маммограф | 1 | 14500,00 |
| | ИТОГО | 1 | 14500,00 |
| XX. КГБУЗ «Чугуевская центральная районная больница» | | | |
| 20.1. | Ультразвуковой сканер | 1 | 3000,00 |
| 20.2. | Аппарат рентгеновский на 3 (три) рабочих места | 1 | 18000,00 |
| | ИТОГО | 2 | 21000,00 |
| XXI. ГБУЗ «Краевая психиатрическая больница № 1» | | | |
| 21.1. | Аппарат рентгеновский на 2 (два) рабочих места | 1 | 14000,00 |
| 21.2. | Аппарат цифрового УЗИ | 1 | 6000,00 |
| | ИТОГО | | |
| | 2 | 20000,00 | |
| XXII. ГБУЗ «Приморская детская краевая клиническая туберкулезная больница» | | | |
| 22.1. | Аппарат УЗИ с набором датчиков для проведения контроля катетеризации крупных сосудов и периневральных пространств | 1 | 3000,00 |
| | ИТОГО | 1 | 3000,00 |
| XXIII. ГБУЗ «Приморская краевая клиническая больница № 1» | | | |
| 23.1 | Экстракорпаральная мембранная оксигенация (ЭКМО) | 1 | 25000,00 |
| 23.2. | Комплект лабораторного оборудования для диагностики методом ПЦР | 1 | 10000,00 |
| 23.3. | Аппарат для внутриартальнойконтрпульсации | 1 | 5000,00 |
| | ИТОГО | 3 | 40000,00 |
| XXIV. КГБУЗ «Яковлевская центральная районная больница» | | | |
| 24.1. | Флюорограф | 1 | 6000,00 |
| 24.2. | Аппарат рентеновский на 2 (два) рабочих места | 1 | 14000,00 |
| | ИТОГО | 2 | 20000,00 |
| XXV. КГБУЗ «Владивостокская клиническая больница № 1» | | | |
| 25.1. | Лапароскопическая стойка | 1 | 18000,00 |
| 25.2. | УЗИ экспертного класса интаоперационной | 1 | 10000,00 |
| | ИТОГО | 2 | 28000,00 |
| XXVI. ГБУЗ «Краевая клиническая больница № 2» | | | |
| 26.1. | Автоматический модуль для раскапывания реагентов для ПЦР-станции с принадлежностями. | 1 | 21640,50 |
| 26.2. | Цитофлуориметр проточный для типирования клеток с принадлежностями | 1 | 10800,00 |
| | ИТОГО | 2 | 32440,50 |

**2020 год**

| N п/п | Наименование оборудования | Количество | Сумма, тыс. руб. |
|---|---|---|---|
| I. КГБУЗ «Кировская центральная районная больница» | | | |
| 1.1. | Эндоскопическая стойка с набором инструментов | 1 | 10000,00 |
| 1.2. | Фиброгастродуоденоколоноскоп | 1 | 8000,00 |
| 1.3. | Компьютерный томограф | 1 | 18000,00 |
| | ИТОГО | 3 | 36000,00 |
| II. КГБУЗ «Лазовская центральная районная больница» | | | |
| 2.1. | Палатный рентген-аппарат мобильный | 1 | 6500,00 |
| | ИТОГО | 1 | 6500,00 |
| III. КГБУЗ «Надеждинская центральная районная больница» | | | |
| 3.1. | Система ультразвуковой визуализации универсальная с питанием от батареи | 1 | 1870,00 |
| | ИТОГО | 1 | 1870,00 |
| IV. КГБУЗ «Ханкайская центральная районная больница» | | | |
| 4.1. | Аппарат рентгеновский палатный | 1 | 6500,00 |
| | ИТОГО | 1 | 6500,00 |
| V. КГБУЗ «Хасанская центральная районная больница» | | | |

| | | | |
|---|---|---|---|
| 5.1. | Эндовидеоскопическая стойка лапароскопическая | 1 | 7000,00 |
| | ИТОГО | 1 | 7000,00 |
| VI. КГБУЗ «Госпиталь для ветеранов» | | | |
| 6.1. | Аппарат рентгеновский на 2 (два) рабочих места | 1 | 14000,00 |
| | ИТОГО | 1 | 14000,00 |

».

АДМИНИСТРАЦИЯ ПРИМОРСКОГО КРАЯ

## ПОСТАНОВЛЕНИЕ № 865-па

от 24 декабря 2019 года

### Об утверждении распределения в 2019 году не распределенной между муниципальными образованиями Приморского края субвенции на обеспечение государственных гарантий реализации прав на получение общедоступного и бесплатного дошкольного образования в муниципальных дошкольных образовательных организациях Приморского края

На основании Устава Приморского края, постановления Администрации Приморского края от 14 ноября 2017 года № 454-па «Об утверждении Порядка распределения нераспределенной между муниципальными образованиями Приморского края субвенции на обеспечение государственных гарантий реализации прав на получение общедоступного и бесплатного дошкольного образования в муниципальных дошкольных образовательных организациях Приморского края» Администрация Приморского края

ПОСТАНОВЛЯЕТ:

1. Утвердить прилагаемое распределение в 2019 году не распределенной между муниципальными образованиями Приморского края субвенции на обеспечение государственных гарантий реализации прав на получение общедоступного и бесплатного дошкольного образования в муниципальных дошкольных образовательных организациях Приморского края.

2. Департаменту информационной политики Приморского края обеспечить официальное опубликование настоящего постановления.

*Губернатор края –*
*Глава Администрации Приморского края*
*О.Н. Кожемяко*

УТВЕРЖДЕНО
постановлением
Администрации Приморского края
от 24 декабря 2019 года № 865-па

### РАСПРЕДЕЛЕНИЕ
### в 2019 году не распределенной между муниципальными образованиями Приморского края субвенции на обеспечение государственных гарантий реализации прав на получение общедоступного и бесплатного дошкольного образования в муниципальных дошкольных образовательных организациях Приморского края

| № п/п | Наименование муниципальных образований Приморского края | Сумма |
|---|---|---|
| 1. | Кировский муниципальный район | 9 116 096,00 |
| 2. | Лазовский муниципальный район | 2 379 087,00 |
| 3. | Пожарский муниципальный район | 9 509 900,00 |
| 4. | Шкотовский муниципальный район | 5 432 248,00 |
| | Итого по муниципальным образованиям Приморского края | 26 437 331,00 |

АДМИНИСТРАЦИЯ ПРИМОРСКОГО КРАЯ

## ПОСТАНОВЛЕНИЕ № 866-па

от 24 декабря 2019 года

### Об утверждении Порядка оценки налоговых расходов Приморского края и Порядка формирования перечня налоговых расходов Приморского края

На основании Бюджетного кодекса Российской Федерации, постановления Правительства Российской Федерации от 22 июня 2019 года № 796 «Об общих требованиях к оценке налоговых расходов субъектов Российской Федерации и муниципальных образований», Устава Приморского края Администрация Приморского края

ПОСТАНОВЛЯЕТ:

1. Утвердить прилагаемые:

Порядок оценки налоговых расходов Приморского края;

Порядок формирования перечня налоговых расходов Приморского края.

2. Признать утратившим силу постановление Администрации Приморского края от 14 сентября 2018 года № 440-па «Об утверждении Порядка оценки эффективности налоговых льгот (налоговых расходов) по региональным налогам, установленных законами Приморского края в пределах полномочий, отнесенных законодательством Российской Федерации о налогах и сборах к ведению субъектов Российской Федерации, и Порядка формирования и утверждения перечня налоговых льгот (налоговых расходов) Приморского края по региональным налогам, установленных законами Приморского края в пределах полномочий, отнесенных законодательством Российской Федерации о налогах и сборах к ведению субъектов Российской Федерации».

3. Департаменту информационной политики Приморского края обеспечить официальное опубликование настоящего постановления.

4. Настоящее постановление вступает в силу 1 января 2020 года.

*Губернатор края –*
*Глава Администрации Приморского края*
*О.Н. Кожемяко*

УТВЕРЖДЕН
постановлением
Администрации Приморского края
от 24 декабря 2019 года № 866-па

### ПОРЯДОК
### оценки налоговых расходов Приморского края

1. Настоящий Порядок определяет процедуру оценки налоговых расходов Приморского края по региональным налогам, установленным законами Приморского края в пределах полномочий, отнесенных законодательством Российской Федерации о налогах и сборах к ведению субъектов Российской Федерации, правила формирования информации о нормативных, целевых и фискальных характеристиках налоговых расходов Приморского края по региональным налогам, установленным законами Приморского края в пределах полномочий, отнесенных законодательством Российской Федерации о налогах и сборах к ведению субъектов Российской Федерации, а также порядок обобщения результатов оценки эффективности налоговых расходов Приморского края, осуществляемой кураторами налоговых расходов Приморского края по региональным налогам, установленным законами Приморского края в пределах полномочий, отнесенных законодательством Российской Федерации о налогах и сборах к ведению субъектов Российской Федерации.

2. Для целей настоящего Порядка применяются следующие понятия и термины:

налоговые расходы Приморского края − выпадающие доходы краевого бюджета, обусловленные налоговыми льготами, освобождениями и иными преференциями по налогам и сборам, предусмотренными законодательством Приморского края в качестве мер государственной поддержки в соответствии с целями государственных программ Приморского края и (или) целями социально-экономической политики Приморского края, не относящимися к государственным программам Приморского края;

куратор налоговых расходов Приморского края − орган исполнительной власти Приморского края, ответственный в соответствии с полномочиями, установленными нормативными правовыми актами Приморского края, за достижение соответствующих налоговому расходу целей государственной программы и (или) целей социально-экономической политики Приморского края, не относящихся к государственным программам Приморского края;

нормативные характеристики налоговых расходов Приморского края - сведения о положениях нормативных правовых актов Приморского края, которыми предусматриваются налоговые льготы, освобождения и иные преференции по налогам (далее - льготы), наименованиях налогов, по которым установлены льготы, категориях плательщиков, для которых предусмотрены льготы, а также иные характеристики, предусмотренные нормативными правовыми актами Приморского края;

оценка налоговых расходов Приморского края − комплекс мероприятий по оценке объемов налоговых расходов Приморского края, обусловленных льготами, предоставленными плательщикам, а также по оценке эффективности налоговых расходов Приморского края;

оценка объемов налоговых расходов Приморского края − определение объемов выпадающих доходов краевого бюджета, обусловленных льготами, предоставленными плательщикам;

оценка эффективности налоговых расходов Приморского края − комплекс мероприятий, позволяющих сделать вывод о целесообразности и результативности предоставления плательщикам льгот исходя из целевых характеристик налогового расхода;

перечень налоговых расходов Приморского края − документ, содержащий сведения о распределении налоговых расходов Приморского края в соответствии с целями государственных программ Приморского края, структурных элементов государственных программ Приморского края и (или) целями социально-экономической политики Приморского края, не относящимися к государственным программам Приморского края, а также о кураторах налоговых расходов Приморского края;

плательщики − плательщики налогов;

социальные налоговые расходы Приморского края − целевая категория налоговых расходов Приморского края, обусловленных необходимостью обеспечения социальной защиты (поддержки) населения;

стимулирующие налоговые расходы Приморского края − целевая категория налоговых расходов Приморского края, предполагающих стимулирование экономической активности субъектов предпринимательской деятельности и последующее увеличение доходов краевого бюджета;

технические налоговые расходы Приморского края − целевая категория налоговых расходов Приморского края, предполагающих уменьшение расходов плательщиков, воспользовавшихся льготами, финансовое обеспечение которых осуществляется в полном объеме или частично за счет краевого бюджета;

фискальные характеристики налоговых расходов Приморского края − сведения об объеме льгот, предоставленных плательщикам, о численности получателей льгот и об объеме налогов, задекларированных ими для уплаты в краевой бюджет;

целевые характеристики налогового расхода Приморского края − сведения о целях предоставления, показателях (индикаторах) достижения целей предоставления льготы, а также иные характеристики, предусмотренные нормативными правовыми актами Приморского края.

3. Оценка налоговых расходов Приморского края осуществляется кураторами налоговых расходов Приморского края в соответствии с перечнем налоговых расходов Приморского края на основе информации Управления Федеральной налоговой службы по Приморскому краю (далее − УФНС по ПК) о фискальных характеристиках налоговых расходов Приморского края за отчетный финансовый год, а также информации о стимулирующих налоговых расходах Приморского края за 6 лет, предшествующих отчетному финансовому году.

4. В целях проведения оценки эффективности налоговых расходов Приморского края:

4.1. Министерство финансов Приморского края (далее − уполномоченный орган) до 1 февраля текущего финансового года направляет в УФНС по ПК сведения о категориях плательщиков с указанием нормативных характеристик налоговых расходов Приморского края;

4.2. Уполномоченный орган до 15 апреля текущего финансового года направляет кураторам налоговых расходов Приморского края сведения, поступившие до 1 апреля текущего финансового года из УФНС по ПК за год, предшествующий отчетному финансовому году, а также в случае необходимости уточненные данные за иные отчетные периоды с учетом информации по налоговым декларациям по состоянию на 1 марта текущего финансового года, содержащие:

информацию о количестве плательщиков, воспользовавшихся льготами;

информацию о суммах выпадающих доходов консолидированного бюджета Приморского края по каждому налоговому расходу Приморского края;

информацию об объемах налогов, задекларированных для уплаты плательщиками в консолидированный бюджет Приморского края по каждому налоговому расходу Приморского края, в отношении стимулирующих налоговых расходов Приморского края;

4.3. Кураторы налоговых расходов Приморского края до 1 мая текущего финансового года направляют в уполномоченный орган результаты проведённой оценки эффективности налоговых расходов по форме согласно приложению к настоящему Порядку;

4.4. Уполномоченный орган до 1 июня текущего финансового года представляет в министерство финансов Российской Федерации данные для оценки эффективности налоговых расходов Приморского края, предусмотренные приложением к Общим требованиям к оценке налоговых расходов субъектов Российской Федерации и муниципальных образований, утвержденным постановлением Правительства Российской Федерации от 22 июня 2019 года № 796 «Об общих требованиях к оценке налоговых расходов субъектов Российской Федерации и муниципальных образований» (далее - приложение к общим требованиям к оценке налоговых расходов);

4.5. Уполномоченный орган до 20 июля текущего финансового года направляет кураторам налоговых расходов Приморского края сведения, поступившие до 15 июля текущего финансового года из УФНС по ПК, об объеме льгот за отчетный финансовый год, а также о стимулирующих налоговых расходах Приморского края (сведения о налогах, задекларированных для уплаты плательщиками, имеющими право на льготы, в отчетном финансовом году);

4.6. Уполномоченный орган до 20 августа текущего финансового года при необходимости представляет в министерство финансов Российской Федерации уточненную информацию, предусмотренную приложением к общим требованиям к оценке налоговых расходов.

5. Оценка эффективности налоговых расходов Приморского края осуществляется кураторами налоговых расходов Приморского края и включает в себя:

оценку целесообразности налоговых расходов Приморского края;

оценку результативности налоговых расходов Приморского края.

6. Критериями целесообразности налоговых расходов Приморского края являются:

6.1. Соответствие налоговых расходов Приморского края целям государственных программ Приморского края, структурным элементам государственных программ Приморского края и (или) целям социально-экономической политики Приморского края, не относящимся к государственным программам Приморского края;

6.2. Востребованность плательщиками предоставленных льгот, которая характеризуется количеством плательщиков, воспользовавшихся правом на льготы. Льгота считается востребованной, если используется двумя и более плательщиками, имеющими на нее право.

7. В случае несоответствия налоговых расходов Приморского края хотя бы одному из критериев, указанных в пункте 6 настоящего Порядка, куратор налоговых расходов Приморского края представляет в уполномоченный орган предложения о сохранении (уточнении, отмене) льгот для плательщиков.

8. В качестве критерия результативности налогового расхода Приморского края определяется как минимум один показатель (индикатор) достижения целей государственной программы Приморского края и (или) целей социально-экономической политики Приморского края), не относящихся к государственным программам Приморского края, либо иной показатель (индикатор), на значение которого оказывают влияние налоговые расходы Приморского края. Оценке подлежит вклад предусмотренных для плательщиков льгот в изменение значения показателя (индикатора) достижения целей государственных программ Приморского края и (или) целей социально-экономической политики Приморского края, не относящихся к государственным программам Приморского края, который рассчитывается как разница между значением указанного показателя (индикатора) с учетом льгот и значением указанного показателя (индикатора) без учета льгот.

Налоговый расход Приморского края считается результативным при положительном значении вклада.

9. Оценка результативности налоговых расходов Приморского края включает оценку бюджетной эффективности налоговых расходов Приморского края.

10. В целях оценки бюджетной эффективности налоговых расходов Приморского края осуществляется сравнительный анализ результативности предоставления льгот и результативности применения альтернативных механизмов достижения целей государственной программы Приморского края и (или) целей социально-

экономической политики, не относящихся к государственным программам Приморского края, а также оценка совокупного бюджетного эффекта (самоокупаемости) стимулирующих налоговых расходов Приморского края.

11. Сравнительный анализ включает в себя сравнение объемов расходов краевого бюджета в случае применения альтернативных механизмов достижения целей государственной программы Приморского края и (или) целей социально-экономической политики Приморского края, не относящихся к государственным программам Приморского края, и объемов предоставленных льгот посредством определения куратором налоговых расходов Приморского края прироста значения показателя (индикатора) достижения целей государственной программы Приморского края и (или) целей социально-экономической политики Приморского края, не относящихся к государственным программам Приморского края, на 1 рубль налоговых расходов Приморского края и на 1 рубль расходов краевого бюджета для достижения того же значения показателя (индикатора) в случае применения альтернативных механизмов.

В качестве альтернативных механизмов могут учитываться в том числе:

субсидии или иные формы непосредственной финансовой поддержки соответствующих плательщиков, имеющих право на льготы, за счет средств краевого бюджета;

предоставление государственных гарантий Приморского края по обязательствам плательщиков, имеющих право на льготы;

совершенствование нормативного регулирования и (или) порядка осуществления контрольно-надзорных функций в сфере деятельности соответствующих категорий налогоплательщиков, имеющих право на льготы.

12. В целях оценки бюджетной эффективности стимулирующих налоговых расходов Приморского края одновременно со сравнительным анализом куратором налоговых расходов Приморского края определяется оценка совокупного бюджетного эффекта (самоокупаемости) указанных налоговых расходов Приморского края в соответствии с пунктом 13 настоящего Порядка. Значение оценки совокупного бюджетного эффекта (самоокупаемости) стимулирующих налоговых расходов Приморского края является одним из критериев результативности налоговых расходов Приморского края.

Оценка совокупного бюджетного эффекта (самоокупаемости) стимулирующих налоговых расходов Приморского края определяется отдельно по каждому налоговому расходу Приморского края. В случае если для отдельных плательщиков установлены льготы по нескольким видам налогов, оценка совокупного бюджетного эффекта (самоокупаемости) налоговых расходов определяется в целом по указанной категории налогоплательщиков

13. Оценка совокупного бюджетного эффекта (самоокупаемости) стимулирующих налоговых расходов Приморского края определяется за период с начала действия для плательщиков соответствующих льгот или за пять отчетных лет, а в случае если указанные льготы действуют более шести лет на день проведения оценки эффективности, по следующей формуле:

$E = \sum_{i=1}^{n} \sum_{j=1}^{m_i} \frac{N_{ij} - B_{oij}(1+g_i)}{(1+r)^i}$, где:

E − оценка совокупного бюджетного эффекта (самоокупаемости) стимулирующих налоговых расходов Приморского края;

∑ − знак суммирования;

i − порядковый номер года, имеющий значение от 1 до 5;

$m_i$ − количество плательщиков, воспользовавшихся льготой в i-м году;

j − порядковый номер плательщика, имеющий значение от 1 до m;

$N_{ij}$ – объем налогов, задекларированных для уплаты в консолидированный бюджет Приморского края от j-го налогоплательщика в i-ом году.

При определении объема налогов, задекларированных для уплаты в консолидированный бюджет Приморского края плательщиками, учитываются начисления по налогу на прибыль организаций, налогу на доходы физических лиц, налогу на имущество организаций, транспортному налогу, налогам, подлежащим уплате в связи с применением специальных налоговых режимов (за исключением системы налогообложения при выполнении соглашений о разделе продукции) и земельному налогу.

В случае если на день проведения оценки совокупного бюджетного эффекта (самоокупаемости) стимулирующих налоговых расходов Приморского края для плательщиков, имеющих право на льготы, льготы действуют менее шести лет, объемы налогов, подлежащие уплате в консолидированный бюджет Приморского края, оцениваются (прогнозируются) по данным уполномоченного органа;

$B_{oij}$ – базовый объем налогов, задекларированных для уплаты в консолидированный бюджет Приморского края j-м плательщиком в базовом году:

$B_{oij} = N_{oij} + L_{oij}$, где

$N_{oij}$ – объем налогов, задекларированных для уплаты в консолидированный бюджет Приморского края j-м плательщиком в базовом году;

$L_{oij}$ – объем льгот, предоставленных j-му плательщику в базовом году.

Под базовым годом понимается год, предшествующий году начала получения j-м плательщиком льготы, либо шестой год, предшествующий отчетному году, если льгота предоставляется плательщику более шести лет;

$g_i$ – номинальный темп прироста налоговых доходов субъектов Российской Федерации в i-ом году по отношению к показателям базового года, рассчитываемый Министерством финансов Российской Федерации в соответствии с постановлением Правительства Российской Федерации от 22 июня 2019 года № 796 «Об общих требованиях к оценке налоговых расходов субъектов Российской Федерации и муниципальных образований»;

$r$ – расчетная стоимость среднесрочных рыночных заимствований Приморского края:

$r = i_{инф} + p + c$, где:

$i_{инф}$ – целевой уровень инфляции, определяемый на уровне 4 процента;

$p$ – реальная процентная ставка, определяемая на уровне 2,5 процента;

$c$ – кредитная премия за риск.

Кредитная премия за риск определяется в зависимости от отношения государственного долга Приморского края по состоянию на 1 января текущего финансового года к налоговым и неналоговым доходам краевого бюджета за отчетный период:

1) если указанное отношение составляет менее 50 процентов, кредитная премия за риск принимается равной 1 проценту;

2) если указанное отношение составляет от 50 до 100 процентов, кредитная премия за риск принимается равной 2 процентам;

3) если указанное отношение составляет более 100 процентов, кредитная премия за риск принимается равной 3 процентам.

Бюджетный эффект (самоокупаемость) стимулирующих налоговых расходов Приморского края считается эффективным при значении показателя E больше 0.

14. По итогам оценки эффективности каждого налогового расхода Приморского края куратор налогового расхода Приморского края формирует и до 1 мая текущего финансового года представляет в уполномоченный орган результаты проведенной оценки (по форме согласно приложению к настоящему Порядку).

15. Уполномоченный орган до 15 мая текущего финансового года обобщает результаты оценки эффективности налоговых расходов Приморского края в виде сводной таблицы на основе данных, представленных кураторами налоговых расходов Приморского края, и направляет заключение о результатах проведенной оценки эффективности (далее – заключение) на утверждение в бюджетную комиссию по рассмотрению бюджетных проектировок на текущий финансовый год, очередной финансовый год и плановый период (далее – Бюджетная комиссия) .

16. Бюджетная комиссия до 25 мая текущего финансового года рассматривает и утверждает заключение.

17. После утверждения заключения Бюджетной комиссией уполномоченный орган в срок до 20 июня текущего финансового года вносит на рассмотрение Губернатора Приморского края предложения о подготовке нормативных правовых актов Приморского края о внесении изменений в законодательство Приморского края в части отмены неэффективных налоговых расходов Приморского края.

18. Результаты оценки эффективности налоговых расходов Приморского края учитываются при формировании основных направлений бюджетной и налоговой политики Приморского края, а также при проведении оценки эффективности реализации государственных программ Приморского края.

19. Уполномоченный орган до 1 октября текущего финансового года размещает сводную таблицу результатов оценки эффективности налоговых расходов Приморского края на официальном сайте уполномоченного органа в информационно-телекоммуникационной сети Интернет.

20. В случае внесения кураторами налоговых расходов Приморского края предложений об установлении новых налоговых расходов Приморского края оценку эффективности планируемых к предоставлению налоговых расходов Приморского края осуществляют указанные кураторы налоговых расходов Приморского края.

21. Оценка эффективности планируемых к предоставлению налоговых расходов Приморского края осуществляется в следующем порядке:

21.1. Определяются цели (целевые индикаторы) предлагаемого к введению налогового расхода Приморского края, которые должны:

соответствовать целям государственных программ Приморского края и (или) целям социально-экономической политики Приморского края, не относящимся к государственным программам Приморского края, при которых допустимо предоставление предлагаемых к введению налоговых расходов Приморского края;

подлежать оценке по истечении отчетного периода;

21.2. Проводится сравнительный анализ результативности применения альтернативных механизмов путем сопоставления планируемого к предоставлению налогового расхода Приморского края для краевого бюджета и возможного бюджетного эффекта в результате применения определенных альтернативных механизмов, в том числе субсидирования из краевого бюджета для достижения определенного уровня целевого индикатора;

21.3. Определяется механизм предоставления налогового расхода Приморского края, подтверждения права на его применение;

21.4. Выполняется анализ и выявление индикаторов, на основе которых будет производиться мониторинг и оценка критериев эффективности предлагаемого к введению налогового расхода Приморского края;

21.5. Определяется ожидаемый период достижения целевых индикаторов предлагаемого к введению налогового расхода Приморского края;

21.6. Проводится оценка эффективности планируемых к предоставлению налоговых расходов Приморского края.

Оценка бюджетной эффективности планируемых к предоставлению налоговых расходов Приморского края на основе показателя ожидаемого бюджетного эффекта производится по следующей формуле:

$$БЭ_{пл} = \frac{(СН_t - СН_{t-1}) + (СН_{t+1} - СН_t) + (СН_{t+2} - СН_{t+1})}{СЛ_t + СЛ_{t+1} + СЛ_{t+2}},$$

где:

$БЭ_{пл}$ − бюджетная эффективность планируемой к введению налоговой льготы;

$СН_{t-1}$ − ожидаемая сумма налоговых поступлений в консолидированный бюджет Приморского края в текущем финансовом году для j-й категории налогоплательщиков;

$СН_t$ − прогнозируемая сумма налоговых поступлений в консолидированный бюджет Приморского края на очередной финансовый год, с которого планируется предоставление льготы для j-й категории налогоплательщиков;

$СН_{t+1}$ − прогнозируемая сумма налоговых поступлений в консолидированный бюджет Приморского края на финансовый год, следующий за годом, с которого планируется предоставление льготы для j-й категории налогоплательщиков;

$СН_{t+2}$ − прогнозируемая сумма налоговых поступлений в консолидированный бюджет Приморского края на второй финансовый год, следующий за годом, с которого планируется предоставление льготы для j-й категории налогоплательщиков;

$СЛ_t$ − сумма налоговых льгот, планируемых к предоставлению j-й категории налогоплательщиков в году, с которого планируется предоставление льготы;

$СЛ_{t+1}$ − сумма налоговых льгот, планируемых к предоставлению j-й категории налогоплательщиков в году, следующем за годом, с которого предусматривается предоставление льготы;

$СЛ_{t+}2$ − сумма налоговых льгот, планируемых к предоставлению j-й категории налогоплательщиков во втором году, следующем за годом, с которого предусматривается предоставление льготы.

В случае если полученное значение выше 1, то планируемую к введению льготу следует рассматривать как эффективную с бюджетной точки зрения. В случае если значение меньше 1, планируемую к введению льготу следует расценивать как неэффективную для краевого бюджета;

21.7. Определяется возможный источник компенсации выпадающих доходов краевого бюджета в связи с предоставлением налоговых расходов Приморского края.

22. По результатам оценки эффективности планируемых к предоставлению налоговых расходов Приморского края кураторы налоговых расходов Приморского края готовят аналитический материал о результатах оценки эффективности планируемых к предоставлению налоговых расходов Приморского края и их целесообразности (далее − Аналитический материал), который направляют в уполномоченный орган не позднее 1 мая текущего года.

23. Уполномоченный орган в течение 15 рабочих дней, следующих за днем получения Аналитического материала, принимает решение о целесообразности (нецелесообразности) предоставления планируемых налоговых расходов Приморского края и готовит заключение о целесообразности (нецелесообразности) планируемых налоговых расходов Приморского края.

24. В случае принятия решения о целесообразности предоставления планируемых налоговых расходов Приморского края уполномоченный орган вносит предложения на рассмотрение в Бюджетную комиссию.

25. В случае принятия решения о нецелесообразности предоставления планируемых налоговых расходов уполномоченный орган направляет инициатору уведомление с приложением заключения о нецелесообразности планируемых налоговых расходов Приморского края.

26. Аналитический материал, поступивший после даты, указанной в пункте 22 настоящего Порядка, уполномоченный орган рассматривает и направляет в Бюджетную комиссию в очередном финансовом году.

Приложение
к Порядку оценки налоговых расходов
Приморского края

Форма

**ОТЧЁТ**
**об оценке налоговых расходов Приморского края**

_____
наименование налогового расхода Приморского края

| | | |
|---|---|---|
| 1 | Оценка эффективности налогового расхода Приморского края | да/нет |
| 1.1 | Оценка целесообразности налогового расхода Приморского края | да/нет |
| 1.1.1 | Соответствие налоговых расходов Приморского края целям государственных программ Приморского края и (или) целям социально-экономической политики Приморского края, не относящимся к государственным программам Приморского края | обоснование соответствия/ несоответствия |
| 1.1.2 | Оценка востребованности налогового расхода Приморского края | да/нет |
| 1.2 | Оценка результативности налогового расхода Приморского края | да/нет |
| 1.2.1 | Оценка вклада налоговой льготы в изменение значения показателя (индикатора) достижения целей государственных программ Приморского края и (или) целей социально-экономической политики Приморского края, не относящихся к государственным программам Приморского края | обоснование соответствия/ несоответствия |
| 1.2.2 | Оценка бюджетной эффективности налогового расхода Приморского края | обоснование соответствия/ несоответствия |
| 1.2.3 | Оценка совокупного бюджетного эффекта налогового расхода Приморского края | эффективна/неэффективна (обоснование) |
| 2 | Выводы по результатам оценки эффективности налогового расхода Приморского края | обоснование эффективности/ неэффективности |

УТВЕРЖДЕН
постановлением
Администрации Приморского края
от 24 декабря 2019 года № 866-па

## ПОРЯДОК
## формирования перечня налоговых расходов Приморского края

1. Настоящий Порядок определяет правила формирования перечня налоговых расходов Приморского края по региональным налогам, установленным законами Приморского края в пределах полномочий, отнесенных законодательством Российской Федерации о налогах и сборах к ведению субъектов Российской Федерации (далее – Перечень).

2. В перечень включается следующая информация:

2.2. Наименование налога, по которому законодательством Приморского края предусматриваются налоговые льготы, освобождения и иные преференции в качестве мер государственной поддержки (далее − налоговая льгота);

2.2. Наименование налоговой льготы;

2.3. Реквизиты нормативного правового акта Приморского края, предусматривающего налоговую льготу;

2.4. Категория получателей налоговой льготы;
2.5. Условия предоставления налоговой льготы;
2.6. Наименование куратора налоговых расходов Приморского края;
2.7. Наименование государственной программы Приморского края, цели которой соответствуют налоговым расходам Приморского края;
2.8. Реквизиты нормативного правового акта, предусматривающего утверждение государственной программы Приморского края, цели которой соответствуют налоговым расходам Приморского края;
2.9. Наименование и значение индикатора достижения цели государственной программы Приморского края;
2.10. Цель социально-экономической политики Приморского края, не относящаяся к государственным программам Приморского края;
2.11. Наименование и значение показателя достижения цели социально-экономической политики Приморского края, не относящейся к государственным программам Приморского края;
2.12. Реквизиты нормативного правового акта Приморского края, предусматривающего цель социально-экономической политики Приморского края, не относящуюся к государственным программам Приморского края, а также наименование и значение показателя ее достижения;
2.13. Дата вступления в силу нормативного правового акта Приморского края, устанавливающего налоговую льготу;
2.14. Дата вступления в силу нормативного правового акта Приморского края, отменяющего налоговую льготу.
3. Формирование Перечня проводится ежегодно до 1 декабря текущего финансового года.
3.1. В целях формирования Перечня:
до 1 ноября текущего финансового года кураторы налоговых расходов Приморского края представляют в министерство финансов Приморского края сведения о налоговых расходах Приморского края на очередной финансовый год в разрезе государственных программ Приморского края и их структурных элементов, а также направлений деятельности, не входящих в государственные программы Приморского края, с указаниями на обусловливающие соответствующие налоговые расходы Приморского края положения законов Приморского края (статьи, части, пункты, подпункты, абзацы) согласно информации, указанной в пункте 2 настоящего Порядка;
в течение текущего финансового года кураторы налоговых расходов Приморского края в случае отмены льгот или введения новых льгот представляют в министерство финансов Приморского уточненные сведения для внесения изменений в Перечень;
до 15 ноября текущего финансового года министерство финансов Приморского края формирует Перечень налоговых расходов Приморского края на очередной финансовый год, содержащий информацию, указанную в пункте 2 настоящего Порядка;
до 1 декабря текущего финансового года министерство финансов Приморского края утверждает Перечень на очередной финансовый год приказом;
до 15 декабря текущего финансового года министерство финансов Приморского края размещает Перечень на официальном сайте Правительства Приморского края в информационно-телекоммуникационной сети Интернет.

АДМИНИСТРАЦИЯ ПРИМОРСКОГО КРАЯ

## ПОСТАНОВЛЕНИЕ № 867-па

от 24 декабря 2019 года

### О внесении изменений в постановление Администрации Приморского края от 21 октября 2019 года № 685-па «Об утверждении Порядка изготовления, использования, учета, хранения и уничтожения печатей и штампов в Правительстве Приморского края, органах исполнительной власти Приморского края, аппарате Губернатора Приморского края и Правительства Приморского края»

На основании Устава Приморского края Администрация Приморского края
ПОСТАНОВЛЯЕТ:
1. Внести в Порядок изготовления, использования учета, хранения и уничтожения печатей и штампов в Правительстве Приморского края, органах исполнительной власти Приморского края, аппарате Губернатора Приморского края и Правительства Приморского края, утвержденный постановлением Администрации от 21 октября 2019 года № 685-па «Об утверждении Порядка изготовления, использования учета, хранения и уничтожения печатей и штампов в Правительстве Приморского края, органах исполнительной власти Приморского края, аппарате Губернатора Приморского края и Правительства Приморского края», следующие изменения:
1.1. В пункте 2.1:
дополнить новым абзацем третьим следующего содержания:
«малая гербовая печать Правительства Приморского края;»;
считать абзацы третий - четвертый абзацами четвертым - пятым соответственно;
1.2. В пункте 3.2:
изложить абзацы первый - второй в следующей редакции:
«3.2. Изготовление гербовых печатей государственных органов, основных круглых печатей с наименованием структурных подразделений аппарата Губернатора Приморского края и Правительства Приморского края, а также дополнительных печатей и штампов (далее соответственно – гербовые печати, основные печати, дополнительные печати и штампы) осуществляется по решению руководителей государственных органов, подразделений после согласования эскиза гербовой печати, основной печати, дополнительных печатей и штампов с административным департаментом. Изготовление малой гербовой печати Правительства Приморского края (далее – малая гербовая печать) осуществляется по решению директора департамента государственной гражданской службы и кадров Приморского края (далее соответственно – кадровая служба, руководитель кадровой службы) после согласования эскиза малой гербовой печати с административным департаментом.
Согласование эскиза малой гербовой печати, гербовой печати, основной печати, дополнительных печатей и штампов осуществляется при предоставлении следующих документов:»;
изложить абзац шестой в следующей редакции:
«Введение в действие новой малой гербовой печати, гербовой печати, основной печати, дополнительных печатей и штампов оформляется приказом руководителя соответствующего государственного органа, подразделения.»;
1.3. Изложить пункт 3.3 в следующей редакции:
«3.3. Закупка услуг по изготовлению гербовой печати Правительства Приморского края, номерной гербовой печати, малой гербовой печати, гербовых печатей, основных печатей, дополнительных печатей и штампов производится в соответствии с законодательством Российской Федерации о контрактной системе в сфере закупок товаров, работ, услуг для обеспечения государственных и муниципальных нужд.»;
1.4. В разделе IV:
дополнить пункт 4.1 абзацем следующего содержания:
«Малая гербовая печать используется для заверения подписи должностного лица Правительства Приморского края на служебных удостоверениях.»;
дополнить пункт 4.4 абзацем следующего содержания:
«Учет малой гербовой печати осуществляется в журнале учета печатей и штампов кадровой службы.»;
дополнить пункт 4.5 абзацем следующего содержания:
«Малая гербовая печать хранится в надежно запираемом шкафу в кадровой службе.»;
дополнить пункт 4.6 абзацем следующего содержания:
«Надлежащее хранение и правомерность использования малой гербовой печати обеспечивается руководителем кадровой службы и гражданскими служащими кадровой службы, в должностные обязанности которых входит применение малой гербовой печати.»;
изложить пункт 4.7 в следующей редакции:
«4.7. Передача гербовой печати Правительства Приморского края, номерной гербовой печати, малой гербовой печати, гербовой печати, основной печати иным лицам и вынос их за пределы зданий, в которых расположены Правительство Приморского края, КГКУ, иные государственные органы, подразделения, не допускается.»;
1.4. В разделе V:
изложить абзац третий пункта 5.1 в следующей редакции:
«Пришедшие в негодность, изношенные, неиспользуемые, устаревшие малая гербовая печать, гербовые печати, основные печати, дополнительные печати и штампы уничтожаются соответствующими государственными органами, подразделениями самостоятельно.»;
изложить пункты 5.2 - 5.4 в следующей редакции:
«5.2. Отбор и уничтожение малой гербовой печати, гербовых печатей, основных печатей, дополнительных печатей и штампов производится комиссией, создаваемой приказом соответствующего государственного органа, подразделения. В состав комиссии включаются не менее чем трое гражданских служащих соответствующего государственного органа, подразделения, в том числе гражданский служащий, ответственный за учет, применение и хранение малой гербовой печати, гербовой печати, основной печати, дополнительных печатей и штампов.
5.3. Уничтожение отобранных малой гербовой печати, гербовых печатей, основных печатей, дополнительных печатей и штампов производится в присутствии всех членов комиссии путем приведения в негодность клише печати или штампа. Уничтожение должно исключать возможность восстановления и дальнейшего использования клише печати или штампа. Процесс уничтожения фиксируется в акте по форме согласно приложению № 2 к настоящему Порядку, который утверждается руководителем государственного органа, подразделения.
5.4. Гражданский служащий, ответственный за учет, применение и хранение малой гербовой печати, гербовой печати, основной печати, дополнительных печатей и штампов, проставляет отметки об уничтожении печати или штампа в соответствующие графы журнала учета печатей и штампов.»;
1.5. Изложить раздел VII в следующей редакции:

«VII. КОНТРОЛЬ ЗА ИСПОЛЬЗОВАНИЕМ, ХРАНЕНИЕМ ГЕРБОВЫХ ПЕЧАТЕЙ, ОСНОВНЫХ КРУГЛЫХ ПЕЧАТЕЙ, ДОПОЛНИТЕЛЬНЫХ ПЕЧАТЕЙ И ШТАМПОВ
7.1. Гражданский служащий, ответственный за учет, применение и хранение малой гербовой печати, гербовой печати, основной печати, дополнительных печатей и штампов, в случае временного отсутствия (командировка, отпуск, временная нетрудоспособность), перемещения, перевода или увольнения обязан передать их руководителю государственного органа, подразделения.
7.2. Об утере печати, штампа незамедлительно ставится в известность руководитель государственного органа, подразделения.
7.3. Наличие малой гербовой печати, гербовых печатей, основных печатей, дополнительных печатей и штампов, правомерность их использования и надлежащее хранение в государственных органах, подразделениях проверяется административным департаментом в соответствии с планом проверок организации и состояния делопроизводства в государственных органах, подразделениях, утверждаемым Руководителем аппарата.
7.4. Неправомерное использование малой гербовой печати, гербовой печати Правительства Приморского края, гербовых печатей, факсимильных штампов влечет недействительность документа с оттиском таких печати, штампа и ответственность, предусмотренную действующим законодательством Приморского края.
7.5. За нарушение порядка использования или утрату печатей и штампов виновный гражданский служащий привлекается к дисциплинарной ответственности в соответствии с действующим законодательством.».
2. Департаменту информационной политики Приморского края обеспечить официальное опубликование настоящего постановления.

*Губернатор края –*
*Глава Администрации Приморского края*
*О.Н. Кожемяко*

АДМИНИСТРАЦИЯ ПРИМОРСКОГО КРАЯ

## ПОСТАНОВЛЕНИЕ № 868-па

от 24 декабря 2019 года

### О нормативах формирования расходов на содержание органов местного самоуправления городских и сельских поселений, входящих в состав муниципальных районов Приморского края, на 2020 год

В целях реализации статьи 136 Бюджетного кодекса Российской Федерации, в соответствии с Законом Приморского края от 2 августа 2005 года № 271-КЗ «О бюджетном устройстве, бюджетном процессе и межбюджетных отношениях в Приморском крае» Администрация Приморского края
ПОСТАНОВЛЯЕТ:
1. Утвердить прилагаемые:
методику расчета нормативов формирования расходов на содержание органов местного самоуправления городских и сельских поселений, входящих в состав муниципальных районов Приморского края, на 2020 год;
нормативы формирования расходов на содержание органов местного самоуправления городских и сельских поселений, входящих в состав муниципальных районов Приморского края, на 2020 год (далее – нормативы).
2. Органы местного самоуправления городских и сельских поселений, входящих в состав муниципальных районов Приморского края (далее − органы местного самоуправления), в бюджетах которых доля дотаций из других бюджетов бюджетной системы Российской Федерации и (или) налоговых доходов по дополнительным нормативам отчислений в размере, не превышающем расчетного объема дотации на выравнивание бюджетной обеспеченности (части расчетного объема дотации), замененной дополнительными нормативами отчислений, в течение двух из трех последних отчетных финансовых лет превышала 5 процентов доходов местного бюджета, за исключением субвенций и иных межбюджетных трансфертов, предоставляемых на осуществление части полномочий по решению вопросов местного значения в соответствии с соглашениями, заключенными муниципальным районом и поселениями, начиная с очередного финансового года не имеют права превышать установленные Администрацией Приморского края нормативы формирования расходов на содержание органов местного самоуправления.
3. Департаменту информационной политики Приморского края обеспечить официальное опубликование настоящего постановления.

*Губернатор края –*
*Глава Администрации Приморского края*
*О.Н. Кожемяко*

УТВЕРЖДЕНА
постановлением
Администрации Приморского края
от 24 декабря 2019 года № 868-па

### МЕТОДИКА
### расчета нормативов формирования расходов на содержание органов местного самоуправления городских и сельских поселений, входящих в состав муниципальных районов Приморского края, на 2020 год

1. Настоящая методика определяет порядок расчета нормативов формирования расходов на содержание органов местного самоуправления городских и сельских поселений, входящих в состав муниципальных районов Приморского края (далее соответственно − норматив, ОМСУ поселений, поселения), в бюджетах которых доля дотаций из других бюджетов бюджетной системы Российской Федерации и (или) налоговых доходов по дополнительным нормативам отчислений в размере, не превышающем расчетного объема дотации на выравнивание бюджетной обеспеченности (части расчетного объема дотации), замененной дополнительными нормативами отчислений, в течение двух из трех последних отчетных финансовых лет превышала 5 процентов доходов местного бюджета, за исключением субвенций и иных межбюджетных трансфертов, предоставляемых на осуществление части полномочий по решению вопросов местного значения в соответствии с соглашениями, заключенными муниципальным районом и поселениями, ограничивающих максимальный объем расходов поселений на указанные цели.
Нормативы устанавливаются в абсолютных суммах в целых тысячах рублей.
2. В целях расчета норматива поселения делятся на следующие группы в зависимости от численности населения поселений по состоянию на 1 января 2019 года, но не ниже, чем на 1 января 2011 года:

| Численность населения поселения (человек) | Группа |
|---|---|
| до 500 | 1 |
| 501 – 1000 | 2 |
| 1001 – 2000 | 3 |
| 2001 – 3000 | 4 |
| 3001 – 4000 | 5 |
| 4001 – 5000 | 6 |
| 5001 – 6000 | 7 |

| | |
|---|---|
| 6001 – 7000 | 8 |
| 7001 – 8000 | 9 |
| 8001 – 9000 | 10 |
| 9001 – 10000 | 11 |
| 10001 – 11000 | 12 |
| 11001 – 12000 | 13 |
| 12001 –13000 | 14 |
| 13001 – 14000 | 15 |
| 14001 – 15000 | 16 |
| 15001 – 16000 | 17 |
| 16001 – 17000 | 18 |
| 17001 – 18000 | 19 |
| 18001 – 19000 | 20 |
| 19001 – 20000 | 21 |
| 20001 – 21000 | 22 |
| 21001 – 22000 | 23 |
| 22001 – 23000 | 24 |
| 23001 – 24000 | 25 |
| 24001 – 25000 | 26 |
| 25001 – 26000 | 27 |

3. Расчет норматива производится по следующей формуле:

$H_i2020 = ((Z \times e \times f) + M) \times y_i \times 12$ месяцев $\times k_1 \times k_2 \times k_3$, где:

$H_i2020$ – норматив расходов на содержание ОМСУ i-того поселения на 2020 год;

Z – среднемесячный фонд оплаты труда на единицу штатной численности работников ОМСУ всех поселений по состоянию на 1 июля 2014 года, проиндексированный на коэффициенты-дефляторы, равные 1,051, 1,04;

e – коэффициент отчислений страховых взносов в государственные внебюджетные фонды, составляющий 1,3;

f – коэффициент роста заработной платы в 2019 - 2020 годах, равный 1,052;

M – расчетный объем текущих расходов на содержание и обеспечение деятельности ОМСУ поселений, рассчитанный по следующей формуле:

$M = (Z \times e \times t))$, где:

t – коэффициент расходов на содержание и обеспечение деятельности ОМСУ поселений, за исключением расходов на оплату труда и отчислений в государственные внебюджетные фонды, составляющий 0,4;

$y_i$ – расчетная численность работников ОМСУ i-того поселения;

$k_1$ – коэффициент удаленности, который составляет:

$k_1 =$ { 1,1 – для поселений, расположенных в местностях, приравненных к районам Крайнего Севера;
1 – для остальных поселений.

Среднемесячный фонд оплаты труда на единицу штатной численности работников ОМСУ всех поселений рассчитываются по следующей формуле:

$$z = \frac{P}{n} \times \frac{1}{12} \times 1{,}051 \times 1{,}04$$

, где:

P – общий фонд оплаты труда работников ОМСУ поселений, утвержденный решениями о бюджетах поселений по состоянию на 1 июля 2014 года;

n – штатная численность работников ОМСУ поселений по состоянию на 1 июля 2014 года.

Расчетная численность работников ОМСУ i-того поселения ($y_i$) определяется по следующей формуле:

$y_i = уб + уд_i$, где:

уб – базовая численность работников ОМСУ i-того поселения. Для расчета норматива базовая расчетная численность работников ОМСУ i-того поселения принята в размере четырех единиц;

$уд_i$ – дополнительная численность работников ОМСУ i-того поселения.

Дополнительная численность работников ОМСУ i-того поселения для расчета норматива принимается к расчету в зависимости от группы поселения:

| Группа | Дополнительная численность |
|---|---|
| 1 | 0 |
| 2 | 1 |
| 3 | 1,5 |
| 4 | 2 |
| 5 | 3 |
| 6 | 4 |
| 7 | 5 |
| 8 | 6 |
| 9 | 7 |
| 10 | 8 |
| 11 | 9 |
| 12 | 10 |
| 13 | 11 |
| 14 | 12 |
| 15 | 13 |
| 16 | 14 |
| 17 | 15 |
| 18 | 16 |
| 19 | 17 |
| 20 | 18 |
| 21 | 19 |
| 22 | 20 |
| 23 | 21 |
| 24 | 22 |
| 25 | 23 |
| 26 | 24 |
| 27 | 25 |

$k_2 =$ { 1,0 – для городских поселений Приморского края;
0,72 – для сельских поселений Приморского края. щей формуле:

$k_3$ – коэффициент, применяемый для вновь образованных в 2015 году городских и сельских поселений Приморского края, составляющий 1,1.

УТВЕРЖДЕНЫ
постановлением
Администрации Приморского края
от 24 декабря 2019 года № 868-па

## НОРМАТИВЫ
## формирования расходов на содержание органов местного самоуправления городских и сельских поселений, входящих в состав муниципальных районов Приморского края, на 2020 год

| Наименование муниципального образования Приморского края | Размер норматива, тыс. рублей |
|---|---|
| 1 | 2 |
| Дальнереченский муниципальный район | |
| Веденкинское сельское поселение | 2 524 |
| Малиновское сельское поселение | 2 524 |
| Ореховское сельское поселение | 2 314 |
| Ракитненское сельское поселение | 2 314 |
| Рождественское сельское поселение | 2 314 |
| Сальское сельское поселение | 2 314 |
| Кавалеровский муниципальный район | |
| Кавалеровское городское поселение | 19 797 |
| Устиновское сельское поселение | 2 545 |
| Кировский муниципальный район | |
| Горненское сельское поселение | 1 683 |
| Кировское городское поселение | 9 933 |
| Крыловское сельское поселение | 2 104 |
| Руновское сельское поселение | 2 314 |
| Хвищанское сельское поселение | 1 683 |
| Красноармейский муниципальный район | |
| Вострецовское сельское поселение | 2 545 |
| Глубинненское сельское поселение | 2 314 |
| Дальнекутское сельское поселение | 1 851 |
| Измайлихинское сельское поселение | 2 314 |
| Лукьяновское сельское поселение | 2 104 |
| Мельничное сельское поселение | 2 314 |
| Рощинское сельское поселение | 4 165 |
| Таежненское сельское поселение | 1 851 |
| Востокское городское поселение | 5 141 |
| Новопокровское сельское поселение | 3 365 |
| Лазовский муниципальный район | |
| Беневское сельское поселение | 2 314 |
| Валентиновское сельское поселение | 2 314 |
| Лазовское сельское поселение | 2 945 |
| Чернорученское сельское поселение | 2 104 |
| Михайловский муниципальный район | |
| Григорьевское сельское поселение | 2 314 |
| Ивановское сельское поселение | 4 207 |
| Кремовское сельское поселение | 2 524 |
| Михайловское сельское поселение | 5 890 |
| Сунятсенское сельское поселение | 2 524 |
| Новошахтинское городское поселение | 7 012 |
| Надеждинский муниципальный район | |
| Раздольненское сельское поселение | 6 311 |
| Тавричанское сельское поселение | 5 049 |
| Надеждинское сельское поселение | 9 676 |
| Октябрьский муниципальный район | |
| Липовецкое городское поселение | 6 427 |
| Покровское сельское поселение | 12 032 |
| Ольгинский муниципальный район | |
| Веселоярковское сельское поселение | 2 545 |
| Милоградовское сельское поселение | 2 545 |
| Молдавановское сельское поселение | 1 851 |
| Моряк-Рыболовское сельское поселение | 2 545 |
| Пермское сельское поселение | 2 545 |
| Тимофеевское сельское поселение | 2 545 |
| Партизанский муниципальный район | |
| Екатериновское сельское поселение | 3 786 |
| Золотодолинское сельское поселение | 2 945 |
| Новицкое сельское поселение | 3 786 |
| Новолитовское сельское поселение | 3 786 |
| Сергеевское сельское поселение | 3 365 |
| Владимиро-Александровское сельское поселение | 4 207 |
| Пожарский муниципальный район | |
| Верхнеперевальское сельское поселение | 2 314 |
| Губеровское сельское поселение | 2 524 |
| Игнатьевское сельское поселение | 2 104 |
| Краснояровское сельское поселение | 2 104 |
| Нагорненское сельское поселение | 2 104 |
| Пожарское сельское поселение | 2 314 |
| Светлогорское сельское поселение | 2 314 |
| Соболинское сельское поселение | 1 683 |
| Федосьевское сельское поселение | 2 104 |
| Спасский муниципальный район | |
| Александровское сельское поселение | 2 314 |
| Дубовское сельское поселение | 2 314 |
| Духовское сельское поселение | 2 314 |
| Краснокутское сельское поселение | 2 524 |
| Спасское сельское поселение | 5 890 |
| Хвалынское сельское поселение | 3 786 |
| Чкаловское сельское поселение | 4 207 |
| Тернейский муниципальный район | |
| Амгунское сельское поселение | 2 314 |
| Единкинское сельское поселение | 1 851 |
| Кемское сельское поселение | 2 314 |
| Максимовское сельское поселение | 1 851 |
| Пластунское городское поселение | 5 785 |
| Самаргинское сельское поселение | 1 851 |
| Удэгейское сельское поселение | 1 851 |
| Усть-Соболевское сельское поселение | 1 851 |
| Ханкайский муниципальный район | |
| Ильинское сельское поселение | 3 702 |
| Камень-Рыболовское сельское поселение | 9 718 |
| Новокачалинское сельское поселение | 2 777 |
| Хасанский муниципальный район | |
| Барабашское сельское поселение | 4 627 |

| | |
|---|---|
| Безверховское сельское поселение | 2 314 |
| Зарубинское городское поселение | 4 090 |
| Краскинское городское поселение | 4 090 |
| Славянское городское поселение | 10 517 |
| Хасанское городское поселение | 2 922 |
| Хорольский муниципальный район | |
| Благодатненское сельское поселение | 2 524 |
| Лучкинское сельское поселение | 2 314 |
| Хорольское сельское поселение | 8 793 |
| Ярославское городское поселение | 8 765 |
| Черниговский муниципальный район | |
| Дмитриевское сельское поселение | 2 945 |
| Реттиховское сельское поселение | 2 524 |
| Сибирцевское городское поселение | 11 102 |
| Снегуровское сельское поселение | 2 314 |
| Черниговское сельское поселение | 7 572 |
| Шкотовский муниципальный район | |
| Новонежинское сельское поселение | 2 945 |
| Подъяпольское сельское поселение | 2 524 |
| Романовское сельское поселение | 2 524 |
| Смоляниновское городское поселение | 5 843 |
| Центральненское сельское поселение | 2 314 |
| Штыковское сельское поселение | 2 524 |
| Шкотовское городское поселение | 5 259 |
| Яковлевский муниципальный район | |
| Варфоломеевское сельское поселение | 2 945 |
| Покровское сельское поселение | 2 104 |
| Яблоновское сельское поселение | 2 314 |
| Яковлевское сельское поселение | 3 365 |
| Новосысоевское сельское поселение | 4 207 |

АДМИНИСТРАЦИЯ ПРИМОРСКОГО КРАЯ

## ПОСТАНОВЛЕНИЕ № 869-па

от 24 декабря 2019 года

### О нормативах формирования расходов на содержание органов местного самоуправления городских округов, муниципальных округов и муниципальных районов Приморского края на 2020 год

В целях реализации статьи 136 Бюджетного кодекса Российской Федерации и в соответствии с Законом Приморского края от 2 августа 2005 года № 271-КЗ «О бюджетном устройстве, бюджетном процессе и межбюджетных отношениях в Приморском крае» Администрация Приморского края

ПОСТАНОВЛЯЕТ:

1. Утвердить прилагаемые:

методику расчета нормативов формирования расходов на содержание органов местного самоуправления городских округов, муниципальных округов и муниципальных районов Приморского края на 2020 год;

нормативы формирования расходов на содержание органов местного самоуправления городских округов, муниципальных округов и муниципальных районов Приморского края на 2020 год (далее − нормативы).

2. Органы местного самоуправления городских округов, муниципальных округов и муниципальных районов Приморского края (далее − органы местного самоуправления), в бюджетах которых доля дотаций из других бюджетов бюджетной системы Российской Федерации и (или) налоговых доходов по дополнительным нормативам отчислений в размере, не превышающем расчетного объема дотации на выравнивание бюджетной обеспеченности (части расчетного объема дотации), замененной дополнительными нормативами отчислений, в течение двух из трех последних отчетных финансовых лет превышала 5 процентов доходов местного бюджета, за исключением субвенций и иных межбюджетных трансфертов, предоставляемых на осуществление части полномочий по решению вопросов местного значения в соответствии с соглашениями, заключенными муниципальным районом и поселениями, начиная с очередного финансового года не имеют права превышать установленные Администрацией Приморского края нормативы формирования расходов на содержание органов местного самоуправления.

3. Департаменту информационной политики Приморского края обеспечить официальное опубликование настоящего постановления.

*Губернатор края –*
*Глава Администрации Приморского края*
*О.Н. Кожемяко*

УТВЕРЖДЕНА
постановлением
Администрации Приморского края
от 24 декабря 2019 года № 869-па

### МЕТОДИКА
### расчета нормативов формирования расходов на содержание органов местного самоуправления городских округов, муниципальных округов и муниципальных районов Приморского края на 2020 год

1. Настоящая методика определяет порядок расчета нормативов формирования расходов на содержание органов местного самоуправления городских округов, муниципальных округов и муниципальных районов Приморского края (далее соответственно − норматив, ОМСУ) на 2020 год, в бюджетах которых доля дотаций из других бюджетов бюджетной системы Российской Федерации и (или) налоговых доходов по дополнительным нормативам отчислений в размере, не превышающем расчетного объема дотации на выравнивание бюджетной обеспеченности (части расчетного объема дотации), замененной дополнительными нормативами отчислений, в течение двух из трех последних отчетных финансовых лет превышала 5 процентов доходов местного бюджета, за исключением субвенций и иных межбюджетных трансфертов, предоставляемых на осуществление части полномочий по решению вопросов местного значения в соответствии с соглашениями, заключенными муниципальным районом и поселениями. Нормативы устанавливаются в процентах.

2. Размер норматива устанавливает максимальную долю расходов на содержание ОМСУ в общем объеме доходов местного бюджета. В целях расчета норматива общий объем доходов местного бюджета включает налоговые и неналоговые доходы, дотации на выравнивание бюджетной обеспеченности городских округов, муниципальных округов и муниципальных районов Приморского края.

3. Расчет норматива производится по следующей формуле:

$H_i2020 = H_i2019 \times K$, где

$H_i2020$ – норматив формирования расходов на содержание ОМСУ i-того муниципального образования на 2020 год;

$H_i2019$ – норматив формирования расходов на содержание ОМСУ i-того муниципального образования на 2019 год, рассчитанный в соответствии с Методикой расчета нормативов формирования расходов на содержание органов местного самоуправления городских округов и муниципальных районов Приморского края на 2019 год, утвержденной постановлением Администрации Приморского края от 05.12.2018 № 581-па «О нормативах формирования расходов на содержание органов местного самоуправления городских округов и муниципальных районов Приморского края на 2019 год». Для муниципальных округов применяется норматив, утвержденный на 2019 год для соответствующего муниципального района.

$$K = \begin{cases} 1{,}00 - \text{для городских округов Приморского края;} \\ 1{,}00 - \text{для муниципальных районов Приморского края;} \\ 1{,}02 - \text{для муниципального округа.} \end{cases}$$

K – коэффициент преобразования городских и сельских поселений, входящих в состав муниципального района, путем их объединения в муниципальный округ, равный:

УТВЕРЖДЕНЫ
постановлением
Администрации Приморского края
от 24 декабря 2019 года № 869-па

### НОРМАТИВЫ
### формирования расходов на содержание органов местного самоуправления городских округов, муниципальных округов и муниципальных районов Приморского края на 2020 год

| Наименование муниципального образования Приморского края | Размер норматива, % |
|---|---|
| 1 | 2 |
| Арсеньевский городской округ | 16,96 |
| Артемовский городской округ | 13,06 |
| Городской округ Большой Камень | 19,82 |
| Владивостокский городской округ | 19,12 |
| Дальнегорский городской округ | 16,62 |
| Дальнереченский городской округ | 15,94 |
| Лесозаводский городской округ | 15,72 |
| Находкинский городской округ | 11,81 |
| Партизанский городской округ | 15,36 |
| Городской округ Спасск-Дальний | 17,84 |
| Уссурийский городской округ | 14,05 |
| Городской округ ЗАТО город Фокино | 21,14 |
| Анучинский муниципальный округ | 25,70 |
| Дальнереченский муниципальный район | 24,32 |
| Кавалеровский муниципальный район | 20,64 |
| Кировский муниципальный район | 27,65 |
| Красноармейский муниципальный район | 23,75 |
| Лазовский муниципальный район | 30,02 |
| Михайловский муниципальный район | 23,35 |
| Надеждинский муниципальный район | 21,47 |
| Октябрьский муниципальный район | 22,15 |
| Ольгинский муниципальный район | 27,71 |
| Партизанский муниципальный район | 19,78 |
| Пограничный муниципальный округ | 24,25 |
| Пожарский муниципальный район | 22,99 |
| Спасский муниципальный район | 21,32 |
| Тернейский муниципальный район | 29,62 |
| Ханкайский муниципальный район | 22,25 |
| Хасанский муниципальный район | 23,90 |
| Хорольский муниципальный район | 21,58 |
| Черниговский муниципальный район | 24,35 |
| Чугуевский муниципальный округ | 21,53 |
| Шкотовский муниципальный район | 24,76 |
| Яковлевский муниципальный район | 25,99 |

АДМИНИСТРАЦИЯ ПРИМОРСКОГО КРАЯ

## ПОСТАНОВЛЕНИЕ № 871-па

от 24 декабря 2019 года

### О списании с государственного внутреннего долга Приморского края долгового обязательства

В соответствии со статьей 99.1 Бюджетного кодекса Российской Федерации, на основании Устава Приморского края и в связи с прекращением обязательства Администрации Приморского края по государственной гарантии Приморского края от 16 ноября 2018 года № 91 вследствие исполнения краевым государственным унитарным предприятием «Примтеплоэнерго» обязательства, обеспеченного указанной государственной гарантией Приморского края, Администрация Приморского края

ПОСТАНОВЛЯЕТ:

1. Списать с государственного внутреннего долга Приморского края долговое обязательство по государственной гарантии Приморского края от 16 ноября 2018 года № 91, предоставленной краевому государственному унитарному предприятию «Примтеплоэнерго» в целях исполнения обязательств краевого государственного унитарного предприятия «Примтеплоэнерго» по возврату кредита (основного долга) по Договору возобновляемой кредитной линии от 24 сентября 2018 года № 276-0012-44-ЭА-18 ИКЗ 182253611272925425000105375376419000, заключенному между краевым государственным унитарным предприятием «Примтеплоэнерго» и публичным акционерным обществом «Промсвязьбанк».

2. Департаменту информационной политики Приморского края обеспечить официальное опубликование настоящего постановления.

3. Контроль за исполнением настоящего постановления возложить на первого вице-губернатора Приморского края.

*Губернатор края –*
*Глава Администрации Приморского края*
*О.Н. Кожемяко*

АДМИНИСТРАЦИЯ ПРИМОРСКОГО КРАЯ

## ПОСТАНОВЛЕНИЕ № 872-па

от 24 декабря 2019 года

### О внесении изменений в постановление Администрации Приморского края от 4 марта 2019 года № 130-па «Об утверждении Порядка использования (принятия решений об использовании, о перераспределении) зарезервированных бюджетных ассигнований краевого бюджета»

На основании Устава Приморского края Администрация Приморского края

ПОСТАНОВЛЯЕТ:

1. Внести в Порядок использования (принятия решений об использовании, о перераспределении) зарезервированных бюджетных ассигнований краевого бюджета, утвержденный постановлением Администрации Приморского края от 4 марта 2019 года № 130-па «Об утверждении Порядка использования (принятия решений об использовании, о перераспределении) зарезервированных бюджетных ассигнований краевого бюджета», следующие изменения:

заменить по тексту слова «Администрация» словами «Правительство», слова «департамент финансов» словами «министерство финансов» в соответствующих падежах;

дополнить пункт 3 абзацами следующего содержания:

«Дополнительно в отношении средств, предусмотренных в законе о краевом бюджете по подразделу «Дру-

гие вопросы в области национальной экономики» раздела «Национальная экономика» классификации расходов бюджетов:

на реализацию Указа Президента Российской Федерации от 7 мая 2018 года № 204 «О национальных целях и стратегических задачах развития Российской Федерации на период до 2024 года» к заявке прилагается информация о распределении Приморскому краю средств федерального бюджета и необходимом уровне софинансирования расходов за счет средств краевого бюджета;

на реализацию указов Президента Российской Федерации в части повышения оплаты труда отдельных категорий работников бюджетной сферы к заявке прилагается информация о среднесписочной численности отдельных категорий работников бюджетной сферы по состоянию на первое число месяца, следующего за кварталом.».

2. Настоящее распоряжение вступает в силу с 1 января 2020 года.

*Губернатор края –*
*Глава Администрации Приморского края*
*О.Н. Кожемяко*

АДМИНИСТРАЦИЯ ПРИМОРСКОГО КРАЯ

## ПОСТАНОВЛЕНИЕ № 874-па

от 24 декабря 2019 года

### О внесении изменений в постановление Администрации Приморского края от 11 апреля 2012 года № 87-па «Об утверждении Порядка осуществления временных ограничений или прекращения движения транспортных средств по автомобильным дорогам регионального или межмуниципального, местного значения в Приморском крае»

В соответствии с постановлением Администрации Приморского края от 20 августа 2019 года № 547-па «О формировании органов исполнительной власти Приморского края» Администрация Приморского края

ПОСТАНОВЛЯЕТ:

1. Внести в Порядок осуществления временных ограничений или прекращения движения транспортных средств по автомобильным дорогам регионального или межмуниципального, местного значения в Приморском крае, утвержденный постановлением Администрации Приморского края от 11 апреля 2012 года № 87-па «Об утверждении Порядка осуществления временных ограничений или прекращения движения транспортных средств по автомобильным дорогам регионального или межмуниципального, местного значения в Приморском крае» (в редакции постановлений Администрации Приморского края от 18 октября 2013 года № 376-па, от 30 июля 2015 года № 262-па, от 2 августа 2018 года № 361-па), следующие изменения:

заменить в абзаце втором пункта 1.4 слова «департаментом дорожного хозяйства Приморского края» словами «министерством транспорта и дорожного хозяйства Приморского края»;

заменить в пункте 2.1 слова «департамент дорожного хозяйства Приморского края» словами «министерство транспорта и дорожного хозяйства Приморского края»;

заменить в пункте 2.2 слова «на официальном сайте Администрации Приморского края» словами «на официальном сайте Правительства Приморского края и органов исполнительной власти Приморского края».

2. Департаменту информационной политики Приморского края обеспечить официальное опубликование настоящего постановления.

3. Настоящее постановление вступает в силу с 1 января 2020 года.

*Губернатор края –*
*Глава Администрации Приморского края*
*О.Н. Кожемяко*

АДМИНИСТРАЦИЯ ПРИМОРСКОГО КРАЯ

## ПОСТАНОВЛЕНИЕ № 875-па

от 24 декабря 2019 года

### О внесении изменения в постановление Администрации Приморского края от 11 декабря 2014 года № 515-па «Об установлении Порядка утверждения тарифов на социальные услуги на основании подушевых нормативов финансирования социальных услуг в Приморском крае»

На основании Устава Приморского края Администрация Приморского края

ПОСТАНОВЛЯЕТ:

1. Внести в пункт 2 Порядка утверждения тарифов на социальные услуги на основании подушевых нормативов финансирования социальных услуг в Приморском крае, утвержденного постановлением Администрации Приморского края от 11 декабря 2014 года № 515-па «Об установлении Порядка утверждения тарифов на социальные услуги на основании подушевых нормативов финансирования социальных услуг в Приморском крае», изменение, заменив слова «департамент труда и социального развития» словами «министерство труда и социальной политики».

2. Департаменту информационной политики Приморского края обеспечить официальное опубликование настоящего постановления.

3. Настоящее постановление вступает в силу с 1 января 2020 года.

*Губернатор края –*
*Глава Администрации Приморского края*
*О.Н. Кожемяко*

ГУБЕРНАТОР ПРИМОРСКОГО КРАЯ

## РАСПОРЯЖЕНИЕ № 358-рг

от 24 декабря 2019 года

### О реализации мероприятий по внедрению стандарта развития конкуренции в Приморском крае

В соответствии с распоряжением Правительства Российской Федерации от 17 апреля 2019 года № 768-р «Об утверждении стандарта развития конкуренции в субъектах Российской Федерации», на основании Устава Приморского края, распоряжения Губернатора Приморского края от 27 июня 2019 года № 170-рг «О внедрении стандарта развития конкуренции в Приморском крае»

1. Утвердить прилагаемые:

Перечень товарных рынков для содействия развитию конкуренции в Приморском крае;

План мероприятий («дорожную карту») по содействию развитию конкуренции в Приморском крае (далее – «Дорожная карта»).

2. Органам исполнительной власти Приморского края, ответственным за выполнение мероприятий, предусмотренных «Дорожной картой»:

2.1. Обеспечить реализацию «Дорожной карты»;

2.2. Ежеквартально до 10 числа месяца, следующего за отчетным периодом, представлять в уполномоченный орган – департамент экономики и развития предпринимательства Приморского края информацию о ходе реализации «Дорожной карты».

3. Рекомендовать органам местного самоуправления муниципальных образований Приморского края при осуществлении деятельности по развитию конкуренции руководствоваться положениями стандарта развития конкуренции в Приморском крае, утвержденного распоряжением Губернатора Приморского края от 27 июня 2019 года № 170-рг «О внедрении стандарта развития конкуренции в Приморском крае».

4. Признать утратившими силу следующие распоряжения Губернатора Приморского края:

от 28 марта 2016 года № 56-рг «Об утверждении Перечня социально значимых рынков и приоритетных рынков для содействия развитию конкуренции в Приморском крае»;

от 13 мая 2016 года № 88-рг «Об утверждении Плана мероприятий («Дорожной карты») по содействию развитию конкуренции, развитию конкурентной среды в Приморском крае».

5. Департаменту информационной политики Приморского края обеспечить официальное опубликование настоящего распоряжения.

*Губернатор края*
*О.Н. Кожемяко*

УТВЕРЖДЕН
распоряжением
Губернатора Приморского края
от 24 декабря 2019 года № 358-рг

### ПЕРЕЧЕНЬ
### товарных рынков для содействия развитию конкуренции в Приморском крае

1. Рынок услуг дошкольного образования;
2. Рынок услуг общего образования;
3. Рынок услуг среднего профессионального образования;
4. Рынок услуг дополнительного образования детей;
5. Рынок услуг детского отдыха и оздоровления;
6. Рынок медицинских услуг;
7. Рынок услуг розничной торговли лекарственными препаратами, медицинскими изделиями и сопутствующими товарами;
8. Рынок психолого-педагогического сопровождения детей с ограниченными возможностями здоровья;
9. Рынок социальных услуг;
10. Рынок теплоснабжения (производство тепловой энергии);
11. Рынок услуг по сбору и транспортированию твердых коммунальных отходов;
12. Рынок выполнения работ по благоустройству городской среды;
13. Рынок выполнения работ по содержанию и текущему ремонту общего имущества собственников помещений в многоквартирном доме;
14. Рынок поставки сжиженного газа в баллонах;
15. Рынок производства электрической энергии (мощности) на розничном рынке электрической энергии (мощности), включая производство электрической энергии (мощности) в режиме когенерации;
16. Рынок оказания услуг по перевозке пассажиров автомобильным транспортом по муниципальным маршрутам регулярных перевозок;
17. Рынок оказания услуг по перевозке пассажиров автомобильным транспортом по межмуниципальным маршрутам регулярных перевозок;
18. Рынок оказания услуг по перевозке пассажиров и багажа легковым такси на территории субъекта Российской Федерации;
19. Рынок жилищного строительства;
20. Рынок строительства объектов капитального строительства, за исключением жилищного и дорожного строительства;
21. Рынок дорожной деятельности (за исключением проектирования);
22. Рынок архитектурно-строительного проектирования;
23. Рынок кадастровых и землеустроительных работ;
24. Рынок племенного животноводства;
25. Рынок семеноводства;
26. Рынок вылова водных биоресурсов;
27. Рынок переработки водных биоресурсов;
28. Рынок товарной аквакультуры;
29. Рынок добычи общераспространенных полезных ископаемых на участках недр местного значения;
30. Рынок нефтепродуктов;
31. Рынок легкой промышленности;
32. Рынок обработки древесины и производства изделий из дерева;
33. Рынок производства кирпича;
34. Рынок производства бетона;
35. Сфера наружной рекламы.

УТВЕРЖДЕН
распоряжением
Губернатора Приморского края
от 24 декабря 2019 года № 358-рг

### ПЛАН МЕРОПРИЯТИЙ
### («дорожная карта») по содействию развитию конкуренции в Приморском крае

I. ОБЩЕЕ ОПИСАНИЕ ПЛАНА МЕРОПРИЯТИЙ («ДОРОЖНОЙ КАРТЫ»)

1.1. Поддержка конкуренции гарантируется Конституцией Российской Федерации и является одной из основ конституционного строя Российской Федерации, а также постоянным приоритетом государственной политики.

Развитие конкуренции в экономике является многоаспектной задачей, решение которой в значительной степени зависит от эффективности проведения государственной политики по широкому спектру направлений – от макроэкономической политики, создания благоприятного инвестиционного климата, включая развитие финансовой и налоговой системы, снижение административных и инфраструктурных барьеров, до защиты прав граждан и национальной политики.

1.2. Реализация Плана мероприятий («дорожной карты») по содействию развитию конкуренции в Приморском крае (далее - Дорожная карта) направлена на развитие малого и среднего предпринимательства путем создания в рамках компетенции органов исполнительной власти Приморского края и органов местного самоуправления муниципальных образований Приморского края (далее соответственно – органы исполнительной власти, органы местного самоуправления) условий для формирования благоприятной конкурентной среды на отдельных товарных рынках Приморского края.

1.3. Предметом настоящей Дорожной карты являются направления развития конкуренции, которые имеют специальное, системное и существенное значение для развития конкуренции.

1.4. Задачи Дорожной карты:

установление системного и единообразного подхода к осуществлению деятельности органов исполнительной власти, органов местного самоуправления и территориальных органов федеральных органов исполнительной власти по созданию с учетом региональной специфики условий для развития конкуренции;

создание стимулов и содействие формированию условий для развития, поддержки и защиты субъектов малого и среднего предпринимательства, повышения уровня конкурентоспособности их продукции, а также содействие устранению административных барьеров;

содействие формированию прозрачной системы работы органов исполнительной власти в части реализации результативных и эффективных мер по развитию конкуренции в интересах потребителей товаров, работ и услуг, в том числе субъектов предпринимательской деятельности, граждан и общества;

осуществление мер поддержки малого и среднего предпринимательства на отдельных товарных рынках Приморского края;

повышение доступности финансовых услуг для субъектов экономической деятельности.

II. ИНФОРМАЦИЯ ДЛЯ ФОРМИРОВАНИЯ ПЛАНА МЕРОПРИЯТИЙ («ДОРОЖНОЙ КАРТЫ») ПО СОДЕЙСТВИЮ РАЗВИТИЮ КОНКУРЕНЦИИ

| Товарные рынки | Ответственные исполнители |
|---|---|
| Рынок услуг дошкольного образования | Департамент образования и науки Приморского края |
| Рынок услуг общего образования | Департамент образования и науки Приморского края |
| Рынок услуг среднего профессионального образования | Департамент образования и науки Приморского края |
| Рынок услуг дополнительного образования детей | Департамент образования и науки Приморского края |
| Рынок услуг детского отдыха и оздоровления | Департамент образования и науки Приморского края |
| Рынок медицинских услуг | Департамент здравоохранения Приморского края |
| Рынок услуг розничной торговли лекарственными препаратами, медицинскими изделиями и сопутствующими товарами | Департамент здравоохранения Приморского края |

| | |
|---|---|
| Рынок психолого-педагогического сопровождения детей с ограниченными возможностями здоровья | Департамент образования и науки Приморского края |
| Рынок социальных услуг | Департамент труда и социального развития Приморского края |
| Рынок теплоснабжения (производство тепловой энергии) | Департамент по жилищно-коммунальному хозяйству и топливным Приморского края |
| Рынок услуг по сбору и транспортированию твердых коммунальных отходов | Департамент по жилищно-коммунальному хозяйству и топливным Приморского края |
| Рынок выполнения работ по благоустройству городской среды | Департамент по жилищно-коммунальному хозяйству и топливным Приморского края |
| Рынок выполнения работ по содержанию и текущему ремонту общего имущества собственников помещений в многоквартирном доме | Государственная жилищная инспекция Приморского края |
| Рынок поставки сжиженного газа в баллонах | Департамент энергетики Приморского края |
| Рынок производства электрической энергии (мощности) на розничном рынке электрической энергии (мощности), включая производство электрической энергии (мощности) в режиме когенерации | Департамент энергетики Приморского края |
| Рынок оказания услуг по перевозке пассажиров автомобильным транспортом по муниципальным маршрутам регулярных перевозок | Департамент транспорта и дорожного хозяйства Приморского края |
| Рынок оказания услуг по перевозке пассажиров автомобильным транспортом по межмуниципальным маршрутам регулярных перевозок | Департамент транспорта и дорожного хозяйства Приморского края |
| Рынок оказания услуг по перевозке пассажиров и багажа легковым такси на территории субъекта Российской Федерации | Департамент транспорта и дорожного хозяйства Приморского края |
| Рынок жилищного строительства | Департамент градостроительства Приморского края |
| Рынок строительства объектов капитального строительства, за исключением жилищного и дорожного строительства | Департамент градостроительства Приморского края |
| Рынок дорожной деятельности (за исключением проектирования) | Департамент транспорта и дорожного хозяйства Приморского края |
| Рынок архитектурно-строительного проектирования | Департамент градостроительства Приморского края |
| Рынок кадастровых и землеустроительных работ | Департамент земельных и имущественных отношений Приморского края |
| Рынок племенного животноводства | Департамент сельского хозяйства и продовольствия Приморского края |
| Рынок семеноводства | Департамент сельского хозяйства и продовольствия Приморского края |
| Рынок вылова водных биоресурсов | Департамент рыбного хозяйства и водных биологических ресурсов Приморского края |
| Рынок переработки водных биоресурсов | Департамент рыбного хозяйства и водных биологических ресурсов Приморского края |
| Рынок товарной аквакультуры | Департамент рыбного хозяйства и водных биологических ресурсов Приморского края |
| Рынок добычи общераспространенных полезных ископаемых на участках недр местного значения | Департамент природных ресурсов и охраны окружающей среды Приморского края |
| Рынок нефтепродуктов | Департамент энергетики Приморского края, Департамент промышленности Приморского края |
| Рынок легкой промышленности | Департамент промышленности Приморского края |
| Рынок обработки древесины и производства изделий из дерева | Департамент лесного хозяйства Приморского края |
| Рынок производства кирпича | Департамент градостроительства Приморского края |
| Рынок производства бетона | Департамент градостроительства Приморского края |
| Сфера наружной рекламы | Департамент информационной политики Приморского края |

III. МЕРОПРИЯТИЯ, НАПРАВЛЕННЫЕ НА РАЗВИТИЕ КОНКУРЕНЦИИ НА ТОВАРНЫХ РЫНКАХ ПРИМОРСКОГО КРАЯ

| № п/п | Наименование мероприятия | Срок исполнения мероприятий | Наименование показателя | Единица измерения | Целевые значения показателя | | | | Ответственные исполнители |
|---|---|---|---|---|---|---|---|---|---|
| | | | | | 01.01.2019 | 01.01.2020 | 01.01.2021 | 01.01.2022 | |
| Рынок услуг дошкольного образования | | | | | | | | | |
| Исходная (фактическая) информация<br>По состоянию на август 2019 года на территории Приморского края осуществляет деятельность 13 негосударственных (частных) организаций и 14 индивидуальных предпринимателей, оказывающих услуги по дошкольному образованию. Кроме того, по данным муниципальных органов управления образованием, в настоящее время в крае у 54 индивидуальных предпринимателей функционируют 59 групп по присмотру и уходу за детьми дошкольного возраста без реализации основной общеобразовательной программы дошкольного образования, их посещают 653 ребенка дошкольного возраста.<br>В рамках реализации национального проекта «Демография» планируется реализация мероприятий, направленных на увеличение количества дошкольных образовательных организаций и индивидуальных предпринимателей, осуществляющих образовательную деятельность по образовательным программам дошкольного образования, присмотр и уход за детьми, в том числе путем компенсации расходов на создание новых мест. | | | | | | | | | |
| 1.1. | Финансовое обеспечение реализации основной общеобразовательной программы дошкольного образования в частных дошкольных и общеобразовательных организациях -Предоставление субсидий частным дошкольным образовательным организациям, частным общеобразовательным организациям на возмещение затрат, связанных с предоставлением дошкольного образования | ежегодно | доля обучающихся дошкольного возраста в частных образовательных организациях, у индивидуальных предпринимателей, реализующих основные общеобразовательные программы - образовательные программы дошкольного образования, в общей численности обучающихся дошкольного возраста в образовательных организациях, у индивидуальных предпринимателей, реализующих основные общеобразовательные программы - образовательные программы дошкольного образования | проценты | 1,6, но не менее 1 частной организ-ции | 1,7, но не менее 1 частной организ-ции | 1,8, но не менее 1 частной организ-ции | 1,85, но не менее 1 частной организации | Департамент образования и науки Приморского края |
| 1.2. | Осуществление информационно-методической поддержки деятельности частных организаций и индивидуальных предпринимателей, оказывающих образовательные услуги и услуги присмотра и ухода за детьми дошкольного возраста | ежегодно | | | | | | | Департамент образования и науки Приморского края |
| 2. Рынок услуг общего образования | | | | | | | | | |
| Исходная (фактическая) информация:<br>По состоянию на август 2019 года на территории Приморского края осуществляет деятельность 15 негосударственных (частных) общеобразовательных организаций, реализующих образовательную программу общего образования | | | | | | | | | |
| 2.1. | Предоставление субсидий частным общеобразовательным организациям на возмещение затрат, связанных с предоставлением начального общего, основного общего, среднего общего, дополнительного образования, включая расходы на оплату труда, приобретение учебников и учебных пособий, средств обучения, игр, игрушек (за исключением расходов на содержание здание и оплату коммунальных услуг) | ежегодно | доля обучающихся в частных образовательных организациях, реализующих основные общеобразовательные программы - образовательные программы начального общего, основного общего, среднего общего образования, в общем числе обучающихся в образовательных организациях, реализующих основные общеобразовательные программы - образовательные программы начального общего, основного общего, среднего общего образования | проценты | 1, но не менее 1 частной организ-ции | 1,1, но не менее 1 частной организ-ции | 1,2, но не менее 1 частной организ-ции | 1,3, но не менее 1 частной организ-ции | Департамент образования и науки Приморского края |
| 2.2. | Обеспечение равных условий доступа частных общеобразовательных организаций к получению грантов на конкурсной основе | ежегодно | | | | | | | |
| 3. Рынок услуг среднего профессионального образования | | | | | | | | | |
| Исходная (фактическая) информация:<br>В 2016 и 2017 годах негосударственное профессиональное образовательное учреждение (далее – НПОУ) «Владивостокский гуманитарно-коммерческий колледж Приморского крайпотребсоюза» принимал участие в открытом публичном конкурсе на распределение контрольных цифр приема граждан для обучения по программам среднего профессионального образования за счет средств краевого бюджета.<br>По результатам конкурсов НПОУ «Владивостокский гуманитарно-коммерческий колледж Приморского крайпотребсоюза» выделено 170 бюджетных мест для приема граждан на обучение за счет средств краевого бюджета по специальностям: «Технология продукции общественного питания», «Товароведение и экспертиза качества потребительских товаров», «Коммерция (по отраслям)», «Экономика и бухгалтерский учет», «Поварское и кондитерское дело», «Технология продукции общественного питания», «Товароведение и экспертиза качества потребительских товаров».<br>Финансирование НПОУ «Владивостокский гуманитарно-коммерческий колледж Приморского крайпотребсоюза» осуществляется на основании соглашения, заключенного между департаментом образования и науки Приморского края и НПОУ «Владивостокский гуманитарно-коммерческий колледж Приморского крайпотребсоюза».<br>Структура рынка, основные задачи и проблематика:<br>По состоянию на 01.01.2019: охват молодежи по программам СПО составляет по ПК - 31,5 %, по ДВФО – 37,0 %, по РФ – 35,9%. Система организаций профессионального образования Приморского края включает 36 государственных профессиональных образовательных учреждений (35 краевого и 1 федерального подчинения), 6 негосударственных (частных) организаций среднего профессионального образования и 20 структурных подразделений образовательных организаций высшего образования.<br>Мероприятие позволит увеличить обеспечение доступности среднего профессионального образования. Привлечение негосударственных (частных) организаций среднего профессионального образования позволит в полной мере обеспечить предприятия края высококвалифицированными кадрами со средним профессиональным образованием. | | | | | | | | | |
| 3.1. | Предоставление бюджетных ассигнований краевого бюджета организациям, осуществляющим образовательную деятельность по основным профессиональным образовательным программам подготовки квалифицированных рабочих (служащих) и программам подготовки специалистов среднего звена, по результатам проведения публичного конкурса на распределение контрольных цифр приема на обучение за счет бюджетных ассигнований краевого бюджета | ежегодно | доля обучающихся в частных образовательных организациях, реализующих основные профессиональные образовательные программы - образовательные программы среднего профессионального образования, в общем числе обучающихся в образовательных организациях, реализующих основные профессиональные образовательные программы - образовательные программы среднего профессионального образования | проценты | 1, но не менее 1 частной организ-ции | 1,5, но не менее 1 частной организ-ции | 3, но не менее 2 частных организ-ций | 5, но не менее 2 частных организ-ций | Департамент образования и науки Приморского края |
| 3.2. | Проведение ежегодного публичного конкурса по распределению контрольных цифр приема на обучение по профессиям, специальностям и (или) укрупненным группам профессий, специальностей за счет бюджетных ассигнований краевого бюджета | ежегодно | | | | | | | Департамент образования и науки Приморского края |
| 3.3. | Привлечение частных образовательных организаций к разработке дополнительных программ подготовки кадров по наиболее востребованным и перспективным профессиям | ежегодно | | | | | | | Департамент образования и науки Приморского края |
| 4. Рынок услуг дополнительного образования детей | | | | | | | | | |

| № п/п | Наименование мероприятия | Срок исполнения мероприятий | Наименование показателя | Единица измерения | Целевые значения показателя | | | | Ответственные исполнители |
|---|---|---|---|---|---|---|---|---|---|
| Исходная (фактическая) информация:<br>Услуги дополнительного образования на основании лицензий в Приморском крае предоставляют:<br>98 учреждений дополнительного образования (97 муниципальных, 1 краевое);<br>239 общеобразовательных организаций;<br>208 дошкольных образовательных организаций;<br>36 краевых автономных и бюджетных организаций;<br>50 негосударственных образовательных организаций разных форм собственности: частных школ, индивидуальных предпринимателей, обществ с ограниченной ответственностью (на платной основе).<br>Методическое и организационное руководство развитием системы дополнительного образования детей ведется в ресурсном центре – государственном образовательном автономном учреждении дополнительного образования детей (далее – ГОАУ ДОД) «Детско-юношеский центр Приморского края».<br>Наибольшее количество учреждений дополнительного образования детей в Приморском крае расположено в городах Владивосток (22 учреждения), Находка (11 учреждений), Спасск-Дальний (5 учреждений) и Уссурийск (5 учреждений). В муниципальных районах количество учреждений дополнительного образования детей варьируется от 2 до 5. Ни одного учреждения дополнительного образования детей нет в Шкотовском и Лазовском муниципальных районах.<br>В учреждениях дополнительного образования детей занимается 94 884 ребенка. Во многих общеобразовательных учреждениях (школы, детские сады) реализуются дополнительные общеобразовательные общеразвивающие программы, функционирует 5051 различное объединение (кружковой работой занимаются 22 899 детей).<br>Проблематика указанного рынка на текущий момент времени, структура рынка и основные задачи:<br>По состоянию на 01.01.2019: в учреждениях дополнительного образования детей в Приморском крае обучаются 117 783 детей и молодежи в возрасте от 5 до 18 лет (76% от общего числа детей), в том числе 1 615 детей-сирот и детей, оставшихся без попечения родителей, 115 детей-инвалидов и 644 детей с ограниченными возможностями здоровья.<br>Мероприятия позволят обеспечить доступность дополнительного образования. Привлечение образовательных организаций дополнительного образования детей частной формы собственности, введение системы персонифицированного учёта позволит в полной мере обеспечить 80% охват детей в возрасте от 5 до 18 лет дополнительными общеобразовательными программами к 2024 году, способствовать их профессиональной ориентации. | | | | | | | | |
| 4.1. | Внедрение регионального общедоступного навигатора по дополнительным общеобразовательным программам | 2019 | доля организаций частной формы собственности в сфере услуг дополнительного образования детей | проценты | 3,5 | 4 | 4,5 | 5 | Департамент образования и науки Приморского края |
| 4.2. | Внедрение и распространение системы персонифицированного финансирования дополнительного образования детей | 2021 | | | | | | | Департамент образования и науки Приморского края |
| 4.3. | Проведение конференций, семинаров, мастер-классов по повышению качества образовательных услуг с участием частных организаций дополнительного образования детей | ежегодно | | | | | | | Департамент образования и науки Приморского края |
| 4.4. | Проведение конкурсного отбора на предоставление гранта на исполнение государственного социального заказа на оказание государственных услуг в сфере дополнительного образования детей Размещение государственных заказов (заданий) на оказание государственных услуг в сфере дополнительного образования детей | ежегодно | | | | | | | Департамент образования и науки Приморского края, ГОАУ ДПО «Приморский краевой институт развития образования» |
| 4.5. | Оказание методической и консультативной помощи частным организациям дополнительного образования детей и физическим лицам по вопросам организации образовательной деятельности и порядку предоставления субсидий | ежегодно | | | | | | | Департамент образования и науки Приморского края, ГОАУ ДПО «Приморский краевой институт развития образования» |
| 4.6. | Повышение информированности частных организаций дополнительного образования детей о мерах поддержки реализации программ дополнительного образования детей | ежегодно | | | | | | | Департамент образования и науки Приморского края, ГОАУ ДПО «Приморский краевой институт развития образования» |
| 4.7. | Систематизация данных об индивидуальных предпринимателях и частных организациях, оказывающих образовательные услуги в сфере дополнительного образования по дополнительным общеобразовательным программам для детей и молодежи в возрасте от 5 до 18 лет, проживающих на территории Приморского края | ежегодно | | | | | | | Департамент образования и науки Приморского края, ГОАУ ДОД «Детско-юношеский центр Приморского края» |
| 5. Рынок услуг детского отдыха и оздоровления | | | | | | | | | |
| Исходная (фактическая) информация:<br>Численность организаций, оказывающих услуги по отдыху и оздоровлению: | | | | | | | | | |

| Форма организации | 2017 год | 2018 год | 2019 год |
|---|---|---|---|
| Загородные оздоровительные лагеря | 30 | 26 | 32 |
| Санаторно-оздоровительные лагеря, санатории (другие лечебные учреждения) | 6 | 5 | 3 |
| Лагеря труда и отдыха | 50 | 46 | 37 |
| Палаточные лагеря | 6 | 6 | 6 |
| Оздоровительно-образовательные центры, базы и комплексы | 11 | 14 | 13 |
| Оздоровительные лагеря с дневным пребыванием детей | 536 | 524 | 526 |
| Всего | 639 | 621 | 617 |

| | | | | | | | | | |
|---|---|---|---|---|---|---|---|---|---|
| Охват детей отдыхом и оздоровлением в летний период составляет 95% от общего числа детей 6-18 лет (2018 год -182 571 человек). Полноценным отдыхом в загородных лагерях, санаториях охвачено 20% от общего числа оздоровленных. В основном дети охвачены малозатратными формами отдыха, посещают лагеря с дневным пребыванием детей, организованные на базе образовательных учреждений.<br>В данном разделе указывается проблематика указанного рынка на текущий момент времени, структура рынка и основные задачи<br>По состоянию на 01.01.2019: за получением субсидии в целях возмещения недополученных доходов, возникающих при оказании ими услуг по организации отдыха и оздоровления детей на территории Приморского края, обратились 7 организаций отдыха и оздоровления (в 2018 году – 13 организаций).<br>Мероприятие позволит увеличить обеспечение доступности для родителей приобретаемых услуг отдыха и оздоровления. Привлечение организаций, индивидуальных предпринимателей в сферу услуг отдыха и оздоровления будет способствовать увеличению охвата детей полноценным отдыхом и оздоровлением. | | | | | | | | | |
| 5.1. | Компенсации родителям (законным представителям) части расходов на оплату стоимости путевки, приобретенной в организациях и (или) у индивидуальных предпринимателей, оказывающих услуги отдыха и оздоровления детей | ежегодно | доля организаций отдыха и оздоровления детей частной формы собственности | проценты | 14 | 16 | 18 | 20 | Департамент образования и науки Приморского края |
| 5.2. | Оказание методической и консультативной помощи организациям, индивидуальным предпринимателям по вопросам организации отдыха и оздоровления и порядку предоставления субсидий | ежегодно | | | | | | | Департамент образования и науки Приморского края, ГОАУ ДОД «Детско-юношеский центр Приморского края» |
| 5.3. | Формирование реестра организаций отдыха и оздоровления, расположенных на территории Приморского края, и размещение его в информационно-телекоммуникационной сети Интернет на официальном сайте Администрации Приморского края и органов исполнительной власти Приморского края | ежегодно | | | | | | | Департамент образования и науки Приморского края |
| 5.4. | Закупка услуг по организации отдыха и оздоровления детей в организациях отдыха и оздоровления детей | ежегодно | | | | | | | Департамент образования и науки Приморского края, департамент труда и социального развития Приморского края |
| 6. Рынок медицинских услуг | | | | | | | | | |
| Исходная (фактическая) информация:<br>В соответствии с проведенной реорганизацией подведомственная сеть медицинских организаций включает в себя 111 учреждений, в том числе казенные учреждения - 2 (ГКУЗ «Краевой психоневрологический дом ребенка»; КГКУЗ «Территориальный центр медицины катастроф»), автономные учреждения - 6, бюджетные учреждения - 103.<br>По данным департамента здравоохранения Приморского края, общее количество медицинских организаций на конец отчетного периода составило 1381, из них 1211 негосударственных (частных) организаций, что составляет 87,7 % от общего количества организаций.<br>В 2019 году медицинскую помощь в крае оказывали 87 самостоятельных больничных организаций с общим коечным фондом на 18985 коек, из них 2664 койки для детей. Помимо этого, в крае оказывали медицинскую помощь 315 амбулаторно-поликлинических организаций (АПО) плановой мощностью 49 тыс. посещений в смену и 360 фельдшерско-акушерских пунктов. Обслуживали: женщин – 19 женских консультаций и 148 акушерско-гинекологических отделений (кабинетов); детей – 22 детские поликлиники и 64 детских отделения (кабинета). Кроме медицинских организаций, принадлежащих системе Минздрава в Приморском крае, оказывали медицинскую помощь организации других министерств и ведомств: Дальневосточный окружной медицинский центр Федерального медико-биологического агентства; Медицинское объединение Дальневосточного отделения Российской Академии Наук; госпитали Тихоокеанского флота и Минобороны России; медико-санитарные части Министерства внутренних дел Российской Федерации по Приморскому краю и Федеральной службы исполнения наказаний Российской Федерации по Приморскому краю; узловые больницы и поликлиники открытого акционерного общества «РЖД», а также Медицинский центр ДВФУ.<br>По состоянию на 01.07.2019 в реестр медицинских организаций, участвующих в реализации территориальной программы обязательного медицинского страхования в Приморском крае, включены 34 медицинских организации частной системы здравоохранения, что составляет 21,4% от всех медицинских организаций, участвующих в территориальной программе обязательного медицинского страхования.<br>На 2019 год объёмы и стоимость медицинской помощи по обязательному медицинскому страхованию утверждаются и распределяются комиссией по разработке территориальной программы обязательного медицинского страхования на территории Приморского края между медицинскими организациями, участвующими в территориальной программе обязательного медицинского страхования. | | | | | | | | | |
| 6.1. | Выездные консультативные сессии по вопросам лицензирования медицинской деятельности и соблюдения законодательства в сфере здравоохранения | ежеквартально | доля медицинских организаций частной системы здравоохранения, участвующих в реализации территориальных программ обязательного медицинского страхования | проценты | 4,9 | 5,2 | 6,5 | 10 | Департамент здравоохранения Приморского края |
| 6.2. | Введение электронных форм подачи заявок на получение лицензий на осуществление медицинской деятельности через портал государственных и муниципальных услуг субъекта Российской Федерации. | 2022 | | | | | | | Департамент здравоохранения Приморского края |
| 6.3. | Предоставление услуги электронной записи на прием заявителя при подаче заявления на получение лицензии на осуществление медицинской деятельности | 2022 | | | | | | | Департамент здравоохранения Приморского края |
| 7. Рынок услуг розничной торговли лекарственными препаратами, медицинскими изделиями и сопутствующими товарами | | | | | | | | | |

| № п/п | Наименование мероприятия | Срок исполнения мероприятий | Наименование показателя | Единица измерения | Целевые значения показателя | | | | Ответственные исполнители |
|---|---|---|---|---|---|---|---|---|---|
| Исходная (фактическая) информация:<br>На фармацевтическом рынке Приморского края в оптовом сегменте осуществляют деятельность 8 крупных оптовых поставщиков:<br>Закрытое акционерное общество (далее – ЗАО) «ФИРМА «ЦВ ПРОТЕК «ПРОТЕК-25», Холдинг «Монастырев.РФ», ЗАО «СИА Интернейшнл-Владивосток», ЗАО «РОСТА», общество с ограниченной ответственностью (далее – ООО) «Кворум», ООО «Мелон», акционерное общество «Фармация», ЗАО НПК «КАТРЕН».<br>В розничном сегменте фармацевтического рынка Приморского края функционирует 430 юридических лиц (общая сеть составляет 1231 точку продажи), в т.ч. аптечные сети ООО «О'Вита», ООО «Аванти-Фарма», «Семейная аптека», 6 муниципальных аптек и 6 муниципальных аптечных пунктов. Производственный сектор фармацевтического рынка Приморского края представлен ЗАО «Ист-Фарм», осуществляющим производство стерильных лекарственных форм.<br>Всего за текущий период 2019 года департаментом государственного заказа для нужд департамента здравоохранения проведено 108 аукционов в электронной форме на поставку лекарственных средств, по итогам осуществленных закупок достигнута экономия бюджетных средств на общую сумму 24 573 126,31 рубля.<br>Департаментом здравоохранения осуществлено: 197 котировок, по итогам осуществленных закупок достигнута экономия бюджетных средств на общую сумму 6 309 837,22 рублей, 4 запроса предложений.<br>За текущий период 2019 года от участников закупок на аукционы, проводимые для департамента здравоохранения Приморского края на поставку лекарственных средств, было подано 10 жалоб в УФАС по Приморскому краю, по результатам рассмотрения все жалобы признаны необоснованными.<br>За счет средств федерального бюджета были поставлены дорогостоящие лекарственные средства для лечения по 12 наиболее затратным нозологиям. За текущий период 2019 года количество обслуживаемых рецептов составило 280 780 штук на сумму 1 029 019 023,53 рубля; количество обслуженных рецептов по государственной программе Приморского края «Развитие здравоохранения в Приморском крае на 2013-2021 годы», утвержденной постановлением Администрации Приморского края от 07.12.2012 № 397-па, на лекарственные препараты, закупленные за счет средств краевого бюджета, составило 92 625 штук (435 071 103,99 рубля). По федеральной программе государственной социальной помощи населению «Обеспечение необходимыми лекарственными средствами» - 170 187 штук на сумму 203 480 239,47 рубля.. | | | | | | | | | |
| 7.1. | Оказание методической и консультационной помощи субъектам малого и среднего предпринимательства Приморского края по вопросам лицензирования фармацевтической деятельности, а также по организации торговой деятельности и соблюдению законодательства в сфере розничной торговли лекарственными препаратами, медицинскими изделиями и сопутствующими товарами: проведение индивидуальных консультаций, «круглых» столов с участием сотрудников территориального органа Росздравнадзора по Приморскому краю | консультации проводятся регулярно, круглые столы -1 раз в полгода | доля организаций частной формы собственности в сфере услуг розничной торговли лекарственными препаратами, медицинскими изделиями и сопутствующими товарами | проценты | 66,23 | 67,1 | 67,2 | 67,5 | Департамент здравоохранения Приморского края |
| 7.2. | Внедрение системы электронного документооборота в рамках лицензирования организаций розничной торговли фармацевтической продукцией, включая подачу документов в электронном виде | 2022 | | | | | | | Департамент здравоохранения Приморского края |
| 8. Рынок психолого-педагогического сопровождения детей с ограниченными возможностями здоровья | | | | | | | | | |
| Исходная информация:<br>В Приморском крае на базе образовательных организаций созданы и функционируют 217 консультационных центров (далее – КЦ), оказывающих методическую, психолого-педагогическую, диагностическую, консультативную и иную помощь детям дошкольного возраста и родителям (законным представителям). В период с 01.09 по 31.12.2019 планируется организовать еще 3 КЦ.<br>В 2018- 2019 годах за помощью в КЦ обратились 5297 родителей. Общая численность детей дошкольного возраста, охваченных услугами КЦ, составила 5336 чел., из них 306 детей в возрасте до 3-х лет.<br>На территории Приморского края функционируют Центральная психолого-медико-педагогическая комиссия и 30 территориальных психолого-медико-педагогическая комиссий (далее – ПМПК).<br>Департаментом совместно с Центральной ПМПК в рамках исполнения п. 11 приказа Минобрнауки России от 20.09.2013 № 1082 «Об утверждении положения о психолого-медико-педагогической комиссии» проведен мониторинг деятельности психолого-медико-педагогических комиссий в 2017-2018 учебном году. Проведено 688 заседаний ПМПК, обследовано 5863 ребенка, из них 1854 детей-инвалидов. Заключение о наличии ограниченных возможностей здоровья выдано 3343 детям (глухие и слабослышащие – 87 чел., слепые и слабовидящие – 117 чел., с тяжелыми нарушениями речи – 711 чел., с задержкой психического развития – 769 чел., с интеллектуальными нарушениями – 955 чел., с расстройством аутистического спектра – 292 чел.). В 2018 году ЦПМПК обследовано 283 человека, из них 25 детей в возрасте до 3 лет.<br>Образовательными организациями оказывается психолого-педагогическая реабилитация – комплекс мероприятий психолого-педагогического характера, направленных на полное или частичное восстановление и (или) компенсацию нарушенных двигательных, сенсорных, познавательных, в том числе речевых, и эмоционально-волевых процессов или их сочетаний, поведения и деятельности; обеспечение специальных психолого-педагогических условий всестороннего развития личности с учетом актуальных и потенциальных возможностей обучающихся, их особых образовательных потребностей и потребностей семьи; профилактику, своевременное выявление и коррекцию трудностей обучения и общения, взаимодействия с окружающим предметным, природным и социальным миром, приводящих к дезадаптации, проблемам социализации и интеграции в общество.<br>Проблематика:<br>отсутствие средств краевого бюджета на предоставление организациям частной формы собственности, действующих на рынке услуг психолого-педагогического сопровождения детей с ограниченными возможностями в сфере образования, в Приморском крае;<br>отсутствие информации о количестве организаций частной формы собственности, действующих на рынке услуг психолого-педагогического сопровождения детей с ограниченными возможностями в сфере образования, в Приморском крае;<br>отсутствие информации о численности детей с ограниченными возможностями здоровья (в возрасте до 3 лет), которым оказываются услуги ранней диагностики, социализации и реабилитации в организациях частной формы собственности в сфере образования за счет средств консолидированного бюджета. | | | | | | | | | |
| 8.1. | Проведение мониторинга предоставления детям с ограниченными возможностями здоровья (в возрасте до 3 лет) реабилитационных услуг по направлению психолого-педагогической диагностики и реабилитации организациями частной формы собственности, краевыми государственными образовательными организациями, муниципальными образовательными организациями | 2019 | доля организаций частной формы собственности в сфере услуг психолого-педагогического сопровождения детей с ограниченными возможностями здоровья | проценты | 1 | 1 | 2 | 3 | Департамент образования и науки Приморского края |
| 8.2 | Разработка нормативного правового акта Приморского края о предоставлении субсидий из краевого бюджета организациям частной формы собственности на проведение психолого-педагогической диагностики и реабилитации детей в возрасте до 3 лет с ограниченными возможностями здоровья | 2019-2020 годы | | | | | | | Департамент образования и науки Приморского края |
| 8.3. | Предоставление субсидий из краевого бюджета организациям частной формы собственности субсидии на психолого-педагогическую диагностику и реабилитацию детей в возрасте до 3 лет с ограниченными возможностями здоровья | 2020-2022 годы | | | | | | | Департамент образования и науки Приморского края |
| 8.4 | Проведение мероприятий (краевых педагогических советов, краевых родительских собраний, дискуссионных площадок, встреч), направленных на мотивацию бизнес-сообщества в части развития психолого-педагогического сопровождения детей, родителей и педагогических работников | 2020-2022 годы | | | | | | | Департамент образования и науки Приморского края |
| 8.5 | Обеспечение мониторинга предоставления услуг по психолого-педагогической диагностике и реабилитации детей в возрасте до 3 лет с ограниченными возможностями здоровья организациями всех форм собственности | 2020-2022 годы | | | | | | | Департамент образования и науки Приморского края |
| 8.6. | Предоставление организациями всех форм собственности услуг по психолого-педагогической диагностике и реабилитации детей в возрасте до 3 лет с ограниченными возможностями здоровья | 2020-2022 годы | доля детей с ограниченными возможностями здоровья (в возрасте до 3 лет), получающих услуги ранней диагностики, социализации и реабилитации в частных организациях сферы услуг психолого-педагогического сопровождения детей, в общей численности детей с ограниченными возможностями здоровья (в возрасте до 3 лет), получающих услуги ранней диагностики, социализации и реабилитации, процентов | проценты | 3 | 3 | 6 | 10 | Департамент образования и науки Приморского края |
| 8.7 | Обеспечение мониторинга получения услуг психолого-педагогической диагностики и реабилитации детей в возрасте до 3 лет с ограниченными возможностями здоровья | 2020-2022 годы | | | | | | | Департамент образования и науки Приморского края |
| 9. Рынок социальных услуг | | | | | | | | | |
| Исходная (фактическая) информация, проблематика и структура рынка:<br>По состоянию на 2019 год в Реестр поставщиков социальных услуг Приморского края включены 28 государственных организаций социального обслуживания,<br>7 социально ориентированных некоммерческих организаций (далее – СО НКО) и 1 индивидуальный предприниматель.<br>Структура рынка:<br>Рынок социальных услуг представлен:<br>государственными организациями, предоставляющими социальные услуги в стационарной форме (психоневрологические интернаты, реабилитационный центр для лиц с умственной отсталостью, детский дом-интернат для умственно отсталых детей) - 10;<br>государственными организациями, предоставляющими социальные услуги в стационарной форме (дома-интернаты для престарелых и инвалидов, специальный дом-интернат для престарелых и инвалидов, центр по оказанию помощи лицам без определенного места жительства) - 7;<br>государственной организацией, предоставляющей социальные услуги в форме социального обслуживания на дому и предоставляющей срочные социальные услуги (центр социального обслуживания населения) – 1;<br>государственными организациями, предоставляющими социальные услуги в полустационарной форме (социально-реабилитационные центры для несовершеннолетних) -10;<br>автономной некоммерческой организацией «Родные люди», предоставляющей социальные услуги на дому гражданам пожилого возраста и инвалидам;<br>некоммерческими организациями, предоставляющими социальные услуги в стационарной форме гражданам без определенного места жительства (региональная общественная организация «Душепопечительский центр реабилитации граждан в честь Святого праведного Иоанна Кронштадтского Приморского края», автономная некоммерческая организация по оказанию помощи социально нуждающимся людям «Милосердие», благотворительный фонд содействия социальной защите граждан «Забота») - это наиболее распространенная среди СО НКО форма предоставления социальных услуг населению, позволяющая в будущем создать конкуренцию для повышения качества этих услуг;<br>индивидуальным предпринимателем Алтуниной Г.А., предоставляющей услугу по стационарной форме обслуживания граждан пожилого возраста и инвалидов, что позволяет разгрузить очередь на поселение в дома-интернаты для инвалидов и престарелых граждан, обеспечить доступность этих услуг населению. | | | | | | | | | |

| № п/п | Наименование мероприятия | Срок исполнения мероприятий | Наименование показателя | Единица измерения | Целевые значения показателя | | | | Ответственные исполнители |
|---|---|---|---|---|---|---|---|---|---|
| Организации, предоставляющие социальные услуги несовершеннолетним и их родителям (законным представителям):<br>Приморская общественная организация социальной поддержки населения «Живая надежда», предоставляющая социальные услуги в полустационарной форме несовершеннолетним и их родителям (законным представителям), находящимся в трудной жизненной ситуации;<br>Приморское краевое общественное учреждение «Институт вертеброневрологии и мануальной медицины», предоставляющее социальные услуги в полустационарной форме детям с ограниченными возможностями здоровья;<br>автономная некоммерческая организация «Детский оздоровительный реабилитационный центр «Лео», предоставляющая социальные услуги в полустационарной форме детям с ограниченными возможностями здоровья.<br>Проводится информационная работа с организациями, осуществляющими предоставление социальных услуг, по разъяснению департаментом труда и социального развития Приморского края положений Федерального закона от 28.12.2013 № 442-ФЗ «Об основах социального обслуживания граждан в Российской Федерации» и вовлечению организаций в сектор оказания социальных услуг.<br>Проблематика:<br>Необходимость проведения работы по выявлению некоммерческих организаций, предоставляющих социальные услуги, и мониторингу их деятельности;<br>слабая материально-техническая база, недостаток знаний и практических навыков социально ориентированных некоммерческих организаций (далее - СО НКО) в организации работы по предоставлению социальных услуг;<br>отсутствие первоначального капитала для организации работы по предоставлению социальных услуг.<br>Основные задачи:<br>Проведение обучающих семинаров с участием СО НКО по вопросам законодательства в сфере социального обслуживания, стандартов предоставления социальных услуг;<br>организация информационной работы с поставщиками социальных услуг, включенными в реестр поставщиков социальных услуг на территории Приморского края, о порядке и условиях предоставления социальных услуг, предусмотренных действующим законодательством;<br>вовлечение организаций различных форм собственности в сектор оказания социальных услуг. | | | | | | | | | |
| 9.1. | Организация информационной работы с поставщиками социальных услуг, включенными в реестр поставщиков социальных услуг на территории Приморского края, о порядке и условиях предоставления социальных услуг, предусмотренных действующим законодательством; проведение обучающих семинаров с СО НКО по вопросам законодательства в сфере социального обслуживания, стандартов предоставления социальных услуг | постоянно | доля негосударственных организаций социального обслуживания, предоставляющих социальные услуги | проценты | 22 | 24 | 26 | 28 | Департамент труда и социального развития Приморского края |
| 9.2. | Включение в реестр поставщиков социальных услуг на территории Приморского края социально ориентированных некоммерческих организаций | постоянно | | | | | | | Департамент труда и социального развития Приморского края |
| 9.3. | Выплата компенсации поставщикам социальных услуг, включенным в реестр поставщиков социальных услуг Приморского края, в рамках постановления Администрации Приморского края от 15.12.2014 № 522-па «О компенсации поставщикам социальных услуг, включенным в реестр поставщиков социальных услуг Приморского края, не участвующим в выполнении государственного задания (заказа), за предоставленные гражданину социальные услуги, предусмотренные индивидуальной программой предоставления социальных услуг» | постоянно | | | | | | | Департамент труда и социального развития Приморского края |
| 9.4. | Проведение независимой оценки качества оказания социальных услуг организациями социального обслуживания, подведомственными департаменту труда и социального развития Приморского края, а также негосударственными (коммерческими и некоммерческими) организациями социального обслуживания, осуществляющими свою деятельность на территории Приморского края | не реже одного раза в три года | | | | | | | Департамент труда и социального развития Приморского края |
| 10. Рынок теплоснабжения (производство тепловой энергии) | | | | | | | | | |
| Исходная (фактическая) информация:<br>Услуги в сфере теплоснабжения на территории муниципальных образований Приморского края предоставляют 56 организаций.<br>Доля организаций с государственным и муниципальным участием составляет 35,7 % (20 организаций), доля организаций малого и среднего предпринимательства составляет 64,3 % (36 организаций).<br>Вместе с тем, согласно расчетам, произведенным в соответствии с приказом Федеральной антимонопольной службы от 29.08.2018 № 1232/18<br>«Об утверждении Методик по расчету ключевых показателей развития конкуренции в отраслях экономики в субъектах Российской Федерации», выработка тепловой энергии (производство тепловой энергии) организациями с государственным и муниципальным участием по состоянию на 01.01.2019 составляет 91,3 %, а организациями малого и среднего предпринимательства - 8,7 %.<br>Проблематика:<br>В настоящее время в соответствии с законодательством Российской Федерации передача объектов теплоснабжения, водоснабжения и водоотведения возможна исключительно в рамках Федерального закона от 21.07.2005 № 115-ФЗ «О концессионных соглашениях», в связи с чем ведется постоянная работа по поиску и подбору потенциальных инвесторов в сфере теплоснабжения и заключения концессионных соглашений в сфере теплоснабжения. | | | | | | | | | |
| 10.1. | Мониторинг состояния конкуренции в сфере теплоснабжения | постоянно | доля организаций частной формы собственности в сфере теплоснабжения (производство тепловой энергии) | проценты | 8,7 | 9,7 | 10,1 | 20,1 | Департамент по жилищно-коммунальному хозяйству и топливным Приморского края |
| 10.2. | Заключение концессионных соглашений в сфере теплоснабжения | ежегодно | | | | | | | Департамент по жилищно-коммунальному хозяйству и топливным Приморского края |
| 11. Рынок услуг по сбору и транспортированию твёрдых коммунальных отходов | | | | | | | | | |
| Исходная (фактическая) информация:<br>Согласно территориальной схеме обращения с отходами, в том числе с твердыми коммунальными отходами на территории Приморского края, утвержденной приказом департамента природных ресурсов и охраны окружающей среды Приморского края от 25.02.2019 № 37-01-09/38, общее прогнозируемое количество ТКО, образующееся в Приморском крае 2019-2022 гг., составит:<br>2019 год - 528 945,1 тонн/год;<br>2020 год - 526 969,3 тонн/год;<br>2021 год - 525 224,6 тонн/год;<br>2022 год -523 313,2 тонн/год. | | | | | | | | | |
| 11.1. | Мониторинг состояния конкуренции в сфере услуг по транспортированию твёрдых коммунальных отходов | ежегодно | доля организаций частной формы собственности в сфере услуг по сбору и транспортированию твердых коммунальных отходов | проценты | 18 | 18,6 | 19,2 | 20 | Департамент по жилищно-коммунальному хозяйству и топливным ресурсам Приморского края, муниципальные образования Приморского края (по согласованию) |
| 11.2. | Проведение конкурсного отбора регионального оператора по обращению с твердыми коммунальными отходами | ежегодно | | | | | | | Департамент по жилищно-коммунальному хозяйству и топливным ресурсам Приморского края |
| 12. Рынок выполнения работ по благоустройству городской среды | | | | | | | | | |
| Исходная (фактическая) информация, структура рынка:<br>Количество участников рынка на территории Приморского края не ограничено, так как для осуществления деятельности по благоустройству территорий действующим законодательством не установлены специальные разрешительные требования, в связи с чем указанная деятельность может осуществляться любыми физическими и юридическими лицами. Значение ключевого показателя развития конкуренции в сфере благоустройства городской среды достигнуто и составляет 100%. | | | | | | | | | |
| 12.1. | Предоставление по требованию заинтересованных организаций результатов ежемесячного мониторинга состояния конкуренции в сфере благоустройства городской среды в части предоставления субсидий муниципальным образованиям на поддержку проектов по благоустройству | ежегодно | доля организаций частной формы собственности в сфере выполнения работ по благоустройству городской среды | проценты | 100 | 100 | 100 | 100 | Департамент по жилищно-коммунальному хозяйству и топливным ресурсам Приморского края |
| 13. Рынок выполнения работ по содержанию и текущему ремонту общего имущества собственников помещений в многоквартирном доме | | | | | | | | | |
| Исходная (фактическая) информация:<br>Рынок выполнения работ по содержанию и текущему ремонту общего имущества собственников помещений в многоквартирном доме Приморского края представлен предприятиями частной формы собственности на 97,2%. Деятельность организаций данного рынка осуществляется в конкурентных условиях.<br>Проблематика:<br>Возможное создание муниципальных управляющих организаций органами местного самоуправления в целях решения проблем многоквартирных жилых домов, оставшихся без управления. | | | | | | | | | |
| 13.1. | Ведение и актуализация реестра лицензий на осуществление предпринимательской деятельности по управлению многоквартирными домами Приморского края | 2019 - 2022 | доля организаций частной формы собственности в сфере выполнения работ по содержанию и текущему ремонту общего имущества собственников помещений в многоквартирном жилом доме | проценты | 97 | 97,2 | 97,4 | 97,5 | Государственная жилищная инспекция Приморского |
| 13.2 | Информирование потенциальных лицензиатов (в том числе через интернет-страницу государственной жилищной инспекции Приморского края на сайте Администрации Приморского края и органов исполнительной власти Приморского края в сети Интернет) об условиях и результатах получения государственной услуги по выдаче лицензии на осуществление предпринимательской деятельности по управлению многоквартирном жилым домом | 2019 - 2022 | | | | | | | Государственная жилищная инспекция Приморского края |
| 14. Рынок поставки сжиженного газа в баллонах | | | | | | | | | |
| Исходная (фактическая) информация:<br>На территории Приморского края природный газ присутствует в двух муниципальных образованиях: Владивостокский городской округ, городской округ Большой Камень. Уровень газификации сжиженным углеводородным газом жилого фонда Приморского края в соответствии с паспортом газового хозяйства по состоянию на 1 января 2019 года составил 2%.<br>В качестве единственной уполномоченной газораспределительной организации по поставке сжиженных углеводородных газов для бытовых нужд населения Приморского края выступает АО «Приморский газ». | | | | | | | | | |

| № п/п | Наименование мероприятия | Срок исполнения мероприятий | Наименование показателя | Единица измерения | Целевые значения показателя | | | | Ответственные исполнители |
|---|---|---|---|---|---|---|---|---|---|
| 14.1. | Организация информирования населения о розничных ценах на сжиженный газ, реализуемый населению | постоянно | доля организаций частной формы собственности в сфере поставки сжиженного газа в баллонах | проценты | 100 | 100 | 100 | 100 | Департамент энергетики Приморского края |
| 14.2 | Размещение на сайте департамента энергетики Приморского края в сети Интернет ежегодного анализа данных об объемах потребления сжиженного газа населением Приморского края и реализации сжиженного газа населению газораспределительной организацией, уполномоченной на поставку сжиженного газа | ежегодно | | | | | | | Департамент энергетики Приморского края |
| 15. Рынок производства электрической энергии (мощности) на розничном рынке электрической энергии (мощности), включая производство электрической энергии (мощности) в режиме когенерации | | | | | | | | | |
| Исходная (фактическая) информация:<br>Рынок производства электрической энергии на розничном рынке, включая производство электрической энергии в режиме когенерации, также четко урегулирован нормативно-правовыми актами Российской Федерации. Дополнительно усложняет выход на данный рынок территориальная расположенность организаций по производству электрической энергии (мощности), так как они расположены в технологических изолированных территориальных электроэнергетических системах и на территориях, не связанных с Единой энергетической системой России.<br>Требуемая для потребителя электрическая энергия поступает в энергосистему Приморского края в полном объеме по развитым магистральным электрическим сетям, а также вырабатывается 5 станциями: ВТЭЦ-2, АртемТЭЦ, Партизанской ГРЭС, ТЭЦ Восточной и Приморской ГРЭС.<br>Условия вхождения в региональный рынок генерации электрической энергии определяются экономическим интересом хозяйствующего субъекта. В настоящее время федеральными нормативными правовыми актами сформированы все необходимые условия для конкурентного вхождения на рынок. При этом хозяйствующий субъект (промышленный потребитель), исходя из существующих экономических условий, имеет возможность развивать собственную генерацию и самостоятельно обеспечивать собственные потребности в электрической энергии.<br>Инвесторы при реализации проектов имеют возможность осуществлять электроснабжение от источника собственной генерации, на основе экономической целесообразности ими принимаются решения в пользу технологического присоединения к существующим системам электроснабжения.<br>Для обеспечения надежного и бесперебойного электроснабжения проводятся мероприятия по подключению потребителей к централизованному электроснабжению. Соответственно, частные компании, которые сейчас обеспечивают электроснабжением потребителей в децентрализованных районах, прекратят свою работу, но это процесс длительный.<br>Реализация дорожной карты обеспечит условия для развития полноценной конкуренции в сферах, сопряженных со сферами естественных монополий, для стимулирования развития и модернизации естественных монополий в целях обеспечения доступности их услуг, а также повышения открытости, качества и гражданского (общественного) контроля осуществления функций государственного регулирования, процедур выработки и реализации решений по защите интересов потребителей товаров (услуг) субъектов естественных монополий, осуществляющих регулируемые виды деятельности. | | | | | | | | |
| 15.1. | Поддержка инвестиционных проектов, направленных на внедрение новых современных технологий, в том числе энергосберегающих | постоянно | доля организаций частной формы собственности в сфере производства электрической энергии (мощности) на розничном рынке электрической энергии (мощности), включая производство электрической энергии (мощности) в режиме когенерации | проценты | 36,5 | 36,6 | 36,7 | 36,8 | Департамент энергетики Приморского края |
| 15.2. | Мониторинг предприятий, производящих электрическую энергию (мощность) на розничном рынке электрической энергии (мощности), включая производство в режиме когенерации | постоянно | | | | | | | Департамент энергетики Приморского края |
| 15.3. | Учет мероприятий по вводу в эксплуатацию новых объектов генерации с учетом когенерации при подготовке схемы и программы развития электроэнергетики Приморского края | постоянно | | | | | | | Департамент энергетики Приморского края |
| 16. Рынок оказания услуг по перевозке пассажиров автомобильным транспортом по муниципальным маршрутам регулярных перевозок | | | | | | | | | |
| Исходная (фактическая) информация:<br>Основной задачей организации регулярных перевозок пассажиров автомобильным транспортом является обеспечение в полном объеме транспортной доступности, повышение качества и эффективности транспортного обслуживания населения. | | | | | | | | | |
| 16.1. | Мониторинг пассажиропотока и потребности в корректировке существующей маршрутной сети | 2019 - 2022 | доля услуг (работ) по перевозке пассажиров автомобильным транспортом по муниципальным маршрутам регулярных перевозок, оказанных (выполненных) организациями частной формы собственности | проценты | 20 | 22 | 24 | 25 | Органы местного самоуправления, департамент транспорта и дорожного хозяйства Приморского края |
| 16.2 | Размещение информации об условиях конкурсов на право заключения договора на выполнение регулярных перевозок пассажиров автомобильным транспортом по муниципальным маршрутам регулярных перевозок, проводимых в целях отбора перевозчиков, в открытом доступе в сети Интернет с целью обеспечения доступности информации и прозрачности условий работы на рынке пассажирских перевозок | 2019 - 2022 | | | | | | | Органы местного самоуправления, департамент транспорта и дорожного хозяйства Приморского края |
| 16.3 | Развитие и формирование сети маршрутов регулярных перевозок пассажиров с учетом предложений, изложенных в обращениях негосударственных перевозчиков | 2019-2022 | | | | | | | Органы местного самоуправления, департамент транспорта и дорожного хозяйства Приморского края |
| 16.4. | Разработка документа планирования регулярных автоперевозок по муниципальным маршрутам с учетом полученной информации по результатам мониторинга пассажиропотока и потребности в корректировке существующей маршрутной сети муниципальных маршрутов регулярных перевозок пассажиров | 2019-2022 | | | | | | | Органы местного самоуправления, департамент транспорта и дорожного хозяйства Приморского края |
| 17. Рынок оказания услуг по перевозке пассажиров автомобильным транспортом по межмуниципальным маршрутам регулярных перевозок | | | | | | | | | |
| Исходная (фактическая) информация:<br>В Приморском крае перевозки пассажиров по межмуниципальным маршрутам регулярных перевозок осуществляют 44 организации, доля организаций частной формы собственности составляет 100%.<br>Общее количество межмуниципальных маршрутов составляет 175.<br>Цели мероприятий:<br>сохранение доли негосударственных перевозчиков на межмуниципальных маршрутах на уровне 100 %;<br>повышение качества обслуживание населения. | | | | | | | | | |
| 17.1. | Размещение информации об условиях конкурсов на право заключения договора на выполнение регулярных перевозок пассажиров автомобильным транспортом по межмуниципальным маршрутам регулярных перевозок, проводимых в целях отбора перевозчиков, в открытом доступе в сети Интернет с целью обеспечения максимальной доступности информации и прозрачности условий работы на рынке пассажирских перевозок автомобильным транспортом | 2019 - 2022 | доля услуг (работ) по перевозке пассажиров автомобильным транспортом по муниципальным маршрутам регулярных перевозок, оказанных (выполненных) организациями частной формы собственности | проценты | 100 | 100 | 100 | 100 | Департамент транспорта и дорожного хозяйства Приморского края |
| 17.2. | Мониторинг деятельности перевозчиков, получивших свидетельства об осуществлении перевозок по маршруту регулярных перевозок по результатам открытого конкурса | ежеквартально | | | | | | | Департамент транспорта и дорожного хозяйства Приморского края |
| 17.3. | Развитие и формирование сети межмуниципальных маршрутов регулярных перевозок пассажиров с учетом предложений, изложенных в обращениях негосударственных перевозчиков | постоянно | | | | | | | Департамент транспорта и дорожного хозяйства Приморского края |
| 17.4. | Разработка документа планирования регулярных перевозок с учетом информации, полученной по результатам мониторинга пассажиропотока и потребности в корректировке существующей маршрутной сети межмуниципальных маршрутов регулярных перевозок пассажиров | 2019-2022 | | | | | | | Департамент транспорта и дорожного хозяйства Приморского края |
| 18. Рынок оказания услуг по перевозке пассажиров и багажа легковым такси на территории субъекта Российской Федерации | | | | | | | | | |
| Исходная (фактическая) информация:<br>В Приморском крае перевозки пассажиров и багажа легковыми такси осуществляют 2 910 организаций.<br>Количество действующих разрешений на перевозки пассажиров и багажа легковым такси - 17 000.<br>Цель мероприятий:<br>повышение качества услуг по перевозке пассажиров и багажа легковыми такси, сокращение сроков оказания услуг по предоставлению разрешений. | | | | | | | | | |
| 18.1. | Проведение открытого конкурса на право получения свидетельства об осуществлении перевозок по маршрутам регулярных перевозок в соответствии с требованиями Федерального закона от 13.07.2015 № 220-ФЗ «Об организации регулярных перевозок пассажиров и багажа автомобильным транспортом и городским наземным электрическим транспортом в Российской Федерации и о внесении изменений в отдельные законодательные акты Российской Федерации» | Согласно графику проведения проверок на текущий год | доля организаций частной формы собственности на рынке оказания услуг по перевозке пассажиров и багажа легковым такси | проценты | 100 | 100 | 100 | 100 | Департамент транспорта и дорожного хозяйства Приморского края |
| 18.2. | Оптимизация процедуры выдачи разрешений на осуществление деятельности ??? | постоянно | | | | | | | Департамент транспорта и дорожного хозяйства Приморского края |
| 19. Рынок жилищного строительства (за исключением Московского фонда реновации жилой застройки и индивидуального жилищного строительства) | | | | | | | | | |

| № п/п | Наименование мероприятия | Срок исполнения мероприятий | Наименование показателя | Единица измерения | Целевые значения показателя | | | | Ответственные исполнители |
|---|---|---|---|---|---|---|---|---|---|
| Исходная (фактическая) информация:<br>Структура рынка:<br>В 2018 году введено в эксплуатацию 7137 квартир общей площадью 533,8 тыс. м², на 29,5% больше, чем в 2017 году. В общем вводе жилья 39,4%<br>(149,9 тыс. м²) составляют жилые дома, введённые индивидуальными застройщиками.<br>В январе-июне 2019 года введены жилые дома общей площадью 203,7 тыс. м², на 13,2% меньше января-июля 2018 года. Индивидуальными застройщиками построено 113,6 тыс. м² жилья (55,8% в общем объеме ввода жилья по краю).<br>Ввод в действие жилых домов застройщиками с частной формой собственности в 2018 году 513,5 тыс. кв. м (96,2%) По данному показателю наблюдается устойчивая динамика.<br>В 2018 году 58 % общего ввода жилья произведено 50 организациями с частным капиталом в 8 муниципальных районах Приморского края (Владивостокском, Находкинском, Артемовском, Уссурийском городских округах, в Надеждинском, Хасанском, Чугуевском, Шкотовском муниципальных районах). По данному показателю наблюдается устойчивая динамика.<br>Крупнейшие застройщики на рынке строительства жилья (по объему ввода жилья) за 2018 год являются: ООО ИК «Восточные ворота», ООО «Восточный Луч», ООО «ДВСК», ООО «Главмонтажобъединение», ООО «Ремстройцентр», ООО «ИСК «Аркада», ООО «Жилкапинвест», ООО ИСК «Патрокл», ООО «Владстройзаказчик», СК «Система». ООО «Новый дом», ООО «Ренессанс Актив», ООО «ЭКО Плюс», ООО СП «Строитель», ГК «Армада», ООО «Жилкапинвест», ООО «Атлантис Констракшн», ГК Стройинвест ИСГ, Новый дом плюс, ГК «Эскадра».<br>Проблематика:<br>отсутствие земельных участков, обеспеченных инженерной инфраструктурой, обременительные для застройщика условия присоединения к системам инженерной инфраструктуры;<br>снижение спроса в условиях бюджетных ограничений застройщиков и покупателей жилья;<br>отсутствие механизмов комплексного освоения территорий;<br>Задачи:<br>развитие конкурентной среды за счет снижения административного давления на участников рынка;<br>расширение применения новых технологий строительства, в том числе основанных на применении новых инновационных строительных материалов;<br>вовлечение в хозяйственный оборот земельных участков Министерства обороны Российской Федерации в целях жилищного строительства;<br>вовлечение в хозяйственный оборот земельных участков, находящихся в государственной собственности, и земельных участков, государственная собственность на которые не разграничена.<br>Цель:<br>недопущение снижения объема ввода жилья организациями частной формы собственности. | | | | | | | | | |
| 19.1. | Мониторинг состояния и развития конкуренции на рынке строительства жилья | 2019-2021 | доля организаций частной формы собственности в сфере жилищного строительства (за исключением Московского фонда реновации жилой застройки и индивидуального жилищного строительства) | проценты | 97 | 97,5 | 98 | 98,5 | Департамент градостроительства Приморского края |
| 19.2. | Организация и проведение конференций, выставок, конкурсов и других мероприятий по формированию благоприятного делового климата, связей для привлечения отечественного и иностранного капитала в строительство жилья края | 2019-2021 | | | | | | | Департамент градостроительства Приморского края |
| 19.3. | Информационное обеспечение участников рынка жилищного строительства, а также предоставление им консультативной помощи | 2019-2021 | | | | | | | Департамент градостроительства Приморского края |
| 19.4. | Обеспечение опубликования и актуализация на сайтах муниципальных образований Приморского края в информационно-телекоммуникационной сети Интернет актуальных планов формирования земельных участков, предоставления прав на земельные участки в целях жилищного строительства, развития застроенных территорий, освоения территории в целях строительства стандартного жилья, в том числе выполненных на картографической основе | 2019-2021 | | | | | | | Органы местного самоуправления Приморского края, департамент градостроительства Приморского края, |
| 19.5. | Обеспечение опубликования и актуализация на сайтах муниципальных образований Приморского края в информационно-телекоммуникационной сети Интернет актуальных планов по созданию объектов инфраструктуры, в том числе выполненных на картографической основе | 2019-2021 | | | | | | | Органы местного самоуправления Приморского края, департамент градостроительства Приморского края, |
| 20. Рынок строительства объектов капитального строительства, за исключением жилищного и дорожного строительства | | | | | | | | | |
| Исходная (фактическая) информация:<br>В 2018 году объем работ, выполненный по виду деятельности «Строительство» организациями всех форм собственности, составил 65,4 млрд. рублей.<br>В январе-июне 2019 года объем работ, выполненный по виду деятельности «Строительство», составил 35,15 млрд. рублей, объем СМР<br>по сравнению с аналогичным периодом 2018 года составил – 117,4%.<br>В 2018 году введено в эксплуатацию 533,8 тыс. м2 общей площади жилья, на 29,5% больше, чем в 2017 году. В общем вводе жилья 39,4% (149,9 тыс. м2) составляют жилые дома, введённые индивидуальными застройщиками.<br>В январе-июне 2019 года введены жилые дома общей площадью 203,7 тыс. м2, на 13,2% меньше января-июля 2018 года. Индивидуальными застройщиками построено 113,6 тыс. м2 жилья (55,8% в общем объеме ввода жилья по краю).<br>Рассчитанная доля выручки организаций частной формы собственности в общем объеме выручки организаций, осуществляющих капитальное строительство (за исключением жилищного), составила по итогам 2018 года 93,8%, что существенно превышает параметр ключевого показателя уровня эффективности развития конкурентной среды на данном рынке, установленного Федеральной антимонопольной службой России (80%).<br>Структура рынка:<br>По состоянию на 01.07.2019 года по виду экономической деятельности «Строительство» в статистическом регистре хозяйствующих субъектов, заявленному основным при государственной регистрации:<br>учтена 5421 организация, что составляет 92,9% по отношению к аналогичному периоду 2018 года;<br>численность работников, занятых в строительном комплексе, составила – 25 486 человек, это 93,3% по сравнению с аналогичным периодом 2018 года.<br>Количество зарегистрированных предприятий производства строительных материалов, изделий и конструкций (по виду деятельности «Производство прочей неметаллической минеральной продукции») составила:<br>269 предприятий промышленности строительных материалов, что на 8,2% меньше аналогичного периода 2018 года;<br>численность занятых 3638 чел., что составляет 100,4 % по сравнению с аналогичным периодом 2018 года.<br>На 1 июля 2019 года зарегистрировано 6 региональных саморегулируемых организациях Приморского края (далее – СРО), в том числе:<br>три СРО, основанные на членстве лиц, осуществляющих деятельность в области строительства, реконструкции, капитального ремонта объектов капитального строительства на территории Приморского края. Количество действительных членов СРО – 1012;<br>три СРО, основанные на членстве лиц, осуществляющих подготовку проектной документации строительства и инженерные изыскания в строительстве. Количество действительных членов СРО – 233.<br>Проблематика:<br>замедление объемов хозяйственной деятельности в условиях снижения спроса, вызванного обострением бюджетных ограничений основных заказчиков;<br>недостаточная обеспеченность инженерной, социальной и иной инфраструктурой;<br>Задачи:<br>развитие конкурентной среды за счет снижения административного давления на участников рынка;<br>расширение применения новых технологий строительства, в том числе основанных на применении новых инновационных строительных материалов;<br>Цель:<br>недопущение снижения объема реализованных на рынке товаров (объема СМР) в натуральном выражении организациями частной формы собственности. | | | | | | | | | |
| 20.1. | Развитие конкуренции на рынке строительства объектов капитального строительства, за исключением жилищного и дорожного строительства | постоянно | доля организаций частной формы собственности в сфере строительства объектов капитального строительства, за исключением жилищного и дорожного строительства | проценты | 94 | 95 | 96 | 97 | Департамент градостроительства Приморского края |
| 21. Рынок дорожной деятельности (за исключением проектирования) | | | | | | | | | |
| Исходная (фактическая) информация:<br>В настоящее время на территории Приморского края на рынке дорожной деятельности Приморского края осуществляют деятельность 11 хозяйствующих субъектов.<br>Выбор исполнителей работ осуществляется в соответствии с Федеральным законом от 05.04.2013 N 44-ФЗ «О контрактной системе в сфере закупок товаров, работ, услуг для обеспечения государственных и муниципальных нужд».<br>Проблематика:<br>несоответствие существующей сети автомобильных дорог общего пользования регионального или межмуниципального значения современным требованиям, обусловленное недостаточной плотностью дорог, техническим состоянием отдельных участков автомобильных дорог, не соответствующих техническим нормам и возросшей интенсивности движения.<br>Цели:<br>развитие сети автомобильных дорог общего пользования регионального или межмуниципального значения;<br>обеспечение устойчивой работы существующей сети автомобильных дорог для обеспечения круглогодичного непрерывного, безопасного и комфортного движения автомобильного транспорта;<br>расширение применения новых технологий строительства, в том числе основанных на применении новых инновационных материалов в дорожном строительстве. | | | | | | | | | |
| 21.1. | Недопущение случаев укрупнения лотов при проведении процедуры закупок в сфере дорожной деятельности | постоянно | доля организаций частной формы собственности в сфере дорожной деятельности (за исключением проектирования) | проценты | 95 | 95,3 | 95,4 | 95,5 | Департамент транспорта и дорожного хозяйства Приморского края |
| 21.2 | Сокращение сроков приемки выполненных работ по результатам исполнения заключенных государственных и муниципальных контрактов, обеспечение своевременной и стопроцентной оплаты выполненных и принятых заказчиком работ | постоянно | | | | | | | Департамент транспорта и дорожного хозяйства Приморского края |
| 22. Рынок архитектурно-строительного проектирования | | | | | | | | | |
| Исходная (фактическая) информация:<br>Структура рынка:<br>На 1 января 2019 года на рынке архитектурно-строительного проектирования Приморского края зарегистрировано три региональных саморегулируемых организации Приморского края (далее – СРО), основанные на членстве лиц, осуществляющих подготовку проектной документации строительства и инженерные изыскания в строительстве:<br>ассоциация СРО «Проектировщики Приморского края»;<br>региональный представитель по ДВФО СРО Союз «ПРОЕКТЦЕНТР»;<br>филиал «АИИС-Дальний Восток».<br>Количество действительных членов СРО – 228, из них 174 зарегистрированы на территории Приморского края.<br>Доля выручки организаций частной формы собственности составляет 98,2% от общего объема рынка. Значение данного показателя соответствует ключевому на уровне 80% значению, установленному Федеральной антимонопольной службой России.<br>Проблематика:<br>ограниченный доступ малых и средних компаний к архитектурно-строительному проектированию крупных проектов;<br>отсутствие механизмов комплексного освоения территорий, отставание проектирования и строительства объектов социальной сферы от строительства жилых микрорайонов;<br>низкий уровень квалификации сотрудников архитектуры в органах местного самоуправления. | | | | | | | | | |

| № п/п | Наименование мероприятия | Срок исполнения мероприятий | Наименование показателя | Единица измерения | Целевые значения показателя | | | | Ответственные исполнители |
|---|---|---|---|---|---|---|---|---|---|
| Существует проблема качественной разработки проектной документации и результатов инженерных изысканий для строительства объектов капитального строительства на территории Приморского края. Проектная документация объектов, подлежащих экспертизе, при предоставлении застройщиком в органы местного самоуправления, уполномоченные на выдачу разрешений на строительство, неоднократно возвращается на доработку, что затягивает сроки предоставления муниципальных услуг и вызывает претензии застройщиков к проектным организациям. В целях повышения качества выполняемых работ, а также стимулирования организаций, работающих в сфере архитектурно-строительного проектирования, предлагается следующий ряд мероприятий.<br>Задачи:<br>развитие конкурентной среды за счет снижения административного давления на участников рынка;<br>повышение уровня квалификации работников органов архитектуры органов местного самоуправления;<br>применение конкурентных способов при размещении заказов на выполнение работ в сфере дорожного строительства для обеспечения государственных нужд;<br>снижение себестоимости объектов капитального строительства за счет применения новых технологий строительства.<br>Цель:<br>недопущение снижения объема реализованных на рынке товаров (объема проектно-изыскательских работ) в натуральном выражении организациями частной формы собственности. | | | | | | | | | |
| 22.1. | Мониторинг выполнения проектировщиками Приморского края требований, предъявляемых к проектной документации и результатов инженерных изысканий, предоставляемой в рамках получения разрешений на строительство, реконструкции объектов капитального строительства | 1 раз в квартал | доля организаций частной формы собственности в сфере архитектурно-строительного проектирования | проценты | 98,3 | 98,4 | 98,5 | 98,8 | Департамент градостроительства Приморского края |
| 22.2. | Размещение на официальном сайте Администрации Приморского края и органов исполнительной власти приморского края в сети Интернет на портале «В помощь застройщику» информации о выявленных типовых ошибках в проектной документации | 1 раз в квартал | | | | | | | Департамент градостроительства Приморского края |
| 22.3. | Выявление проектных организаций, допускающих ошибки при разработке проектной документации | 1 раз в квартал | | | | | | | Департамент градостроительства Приморского края |
| 23. Рынок кадастровых и землеустроительных работ | | | | | | | | | |
| Исходная (фактическая информация):<br>Рынок кадастровых и землеустроительных работ является развитым рынком. Доля частных организаций, оказывающих услуги превышает 80% от общего числа компаний, оказывающих услуги в сфере кадастровых и землеустроительных работ. | | | | | | | | | |
| 23.1. | Использование электронного сервиса «Личный кабинет кадастрового инженера» кадастровыми инженерами для проверки межевых и технических планов, актов обследования | ежеквартально | доля организаций частной формы собственности в сфере кадастровых и землеустроительных работ | проценты | 100 | 100 | 100 | 100 | Департамент земельных и имущественных отношений Приморского края |
| 23.2 | Ведение рейтинга кадастровых инженеров по показателям «Доля принятых решений о приостановлении (отказе) в кадастровом учете от объема поданных документов» | ежеквартально | | | | | | | Департамент земельных и имущественных отношений Приморского края |
| 24. Рынок племенного животноводства | | | | | | | | | |
| Исходная (фактическая) информация:<br>Основным представителем частного бизнеса на рынке племенного животноводства является ООО «Племпредприятие «Приморское», находящееся в с. Михайловка Михайловского района.<br>Всего в Приморском крае насчитывается 5 племенных предприятий. В племенных хозяйствах края имеется 6981 голова, в том числе маток 3470 голов. Ежегодно в край завозится около 400 нетелей в год из западных регионов Российской Федерации, а также из-за рубежа. Племенным предприятием ООО «Раковское» в 2019 году было приобретено 195 голов племенных нетелей голштинской породы. Также племенным предприятием ООО «Милоградовское-1» было завезено 33 головы племенных нетелей из Иркутской области.<br>Задачу по организации искусственного осеменения маточного поголовья и улучшения племенных и продуктивных качеств разводимого скота в Приморском крае выполняет «Племенное предприятие (региональное) по хранению и реализации племенного материала (семени) животных-производителей», оказывающее услуги по воспроизводству стада, крестьянских фермерских и личных подсобных хозяйств. Для этого в Приморском крае функционируют 154 пункта искусственного осеменения, где работает 151 техник по искусственному осеменению. В сельхозорганизациях охват искусственным осеменением коров и телок молочного стада составляет 98%, в частном секторе 42%.<br>Также в Приморском крае осуществляет деятельность НКО «Союз животноводов Приморского края», координирующая предпринимательскую деятельность и оказывает содействие в совершенствовании хозяйственного, финансового и экономического механизмов в целях обеспечения устойчивого производства продукции животноводства на территории Приморского края. | | | | | | | | | |
| 24.1. | Оказание мер государственной поддержки посредством возмещения сельскохозяйственным товаропроизводителям Приморского края части затрат на приобретение племенного поголовья; возмещение части затрат на производство и реализацию молока | ежегодно | доля организаций частной формы собственности на рынке племенного животноводства | проценты | 100 | 100 | 100 | 100 | Департамент сельского хозяйства и продовольствия Приморского края |
| 24.2.. | Доведение до племенных репродукторов Приморского края показателей по количеству поголовья племенного молодняка в хозяйствах всех форм собственности; организация взаимодействия между племенными репродукторами | ежегодно | | | | | | | Департамент сельского хозяйства и продовольствия Приморского края |
| 24.2.2. | Проведение семинара-совещания со специалистами племенных репродукторов Приморского края | ежеквартальноно | | | | | | | Департамент сельского хозяйства и продовольствия Приморского края |
| 25. Рынок семеноводства | | | | | | | | | |
| Исходная (фактическая) информация:<br>Для обеспечения семенами приморской селекции на территории края имеется 10 семеноводческих хозяйств, в том числе государственное учреждение ФГБНУ «ФНЦ агробиотехнологий Дальнего Востока им. А.К. Чайки». Ежегодно в Приморском крае вводятся высокоурожайные сорта сельскохозяйственных культур, устойчивые к болезням и вредителям. Новые сорта по качественным показателям ориентированы на потребность рынка, поэтому для наращивания объемов производства от новых сортов необходимо организовать внедрение системы семеноводства на территории края. Так, новые сорта сои – «Сфера» и «Бриз» (заканчивается госсортоиспытание) отличаются более высокой урожайностью и улучшенным биохимическим составом. Находится на завершающем этапе госсортоиспытания сорт риса Приморской селекции «Алмаз», который показал положительный результат, устойчивость к полеганию и опасным заболеваниям риса.<br>В крае создано Малое инновационное предприятие Дальневосточный центр селекции и семеноводства картофеля, которое готово обеспечить семенами картофеля, сои и зерновых культур высших репродукций не только Приморский край, но и Дальневосточный регион.<br>Департамент сельского хозяйства и продовольствия Приморского края активно взаимодействует с Приморскими филиалами ФГБУ «Россельхозцентр» и ФГБУ «Госсорткомиссия» (далее – Госсоткомиссия).<br>В Приморском крае имеется 7 действующих сортоучастков. В 2019 году было заложено Госсорткомиссеей 393 сортоопыта по 14 культурам. По результатам двухлетних испытаний региональной комиссией было предложено к внесению в Государственный реестр селекционных достижений, допущенных к использованию с 2020 года, 27 сортов и гибридов сельскохозяйственных культур. | | | | | | | | | |
| 25.1. | Оказание государственной поддержки сельскохозяйственным товаропроизводителям в части предоставления субсидий на приобретение элитных семян | ежегодно | доля организаций частной формы собственности на рынке семеноводства | проценты | 100 | 100 | 100 | 100 | Департамент сельского хозяйства и продовольствия Приморского края |
| 25.2.. | Оказание государственной поддержки сельскохозяйственным товаропроизводителям в части предоставления субсидий на производство семян | ежегодно | | | | | | | Департамент сельского хозяйства и продовольствия Приморского края |
| 25.3. | Проведение семинаров с сельскохозяйственными товаропроизводителями Приморского края | Ежеквартально | | | | | | | Департамент сельского хозяйства и продовольствия Приморского края |
| 26. Рынок вылова водных биоресурсов | | | | | | | | | |
| Исходная (фактическая) информация:<br>Рынок вылова водных биоресурсов представлен предприятиями частной формы собственности, составляющими 100% от действующего числа хозяйствующих субъектов рынка. Деятельность организаций данного рынка осуществляется в конкурентных условиях.<br>Рынок рыбной продукции Приморского края формируется деятельностью его основных участников, количество которых по данным Приморскстата по виду деятельности «рыболовство и рыбоводство» по состоянию на 1 июля 2019 года составляет 447 предприятий различных форм собственности, из них более 70% рыночных субъектов занято непосредственно в секторе рыболовства и рыбоводства.<br>Рыболовные участки на внутренних водных объектах, расположенных на территории Приморского края, для осуществления промышленного рыболовства предоставляются по результатам открытых конкурсов. В настоящее время заключено 30 договоров пользования рыболовными участками в пресноводных водоемах Приморского края с 16 пользователями. Ежегодно заключается около 200 договоров пользования водными биоресурсами, общий допустимый улов которых не устанавливается.<br>Проводится работа по формированию перечня рыболовных участков. | | | | | | | | | |
| 26.1. | Создание условий для рыболовства в пресноводных водоемах и обеспечение равных условий доступа организаций к ресурсу | 2019-2022 | доля организаций частной формы собственности на рынке вылова водных биоресурсов | проценты | 100 | 100 | 100 | 100 | Департамент рыбного хозяйства и водных биологических ресурсов Приморского края |
| 26.1.1. | Формирование рыболовных участков во внутренних водных объектах и проведение открытых конкурсов на право заключения договоров пользования рыболовными участками | 2019-2022 | | | | | | | Департамент рыбного хозяйства и водных биологических ресурсов Приморского края |
| 26.1.2. | Заключение договоров пользования водными биоресурсами, общий допустимый улов которых не устанавливается по заявительному принципу | 2019-2022 | | | | | | | Департамент рыбного хозяйства и водных биологических ресурсов Приморского края |
| 26.2. | Оказание консультативных услуг субъектам предпринимательства в сфере рыболовства | 2019-2022 | | | | | | | Департамент рыбного хозяйства и водных биологических ресурсов Приморского края |
| 27. Рынок переработки водных биоресурсов | | | | | | | | | |
| Исходная (фактическая) информация:<br>Рынок переработки водных биоресурсов представлен предприятиями частной формы собственности (100% от действующего числа хозяйствующих субъектов рынка). Деятельность организаций данного рынка осуществляется в конкурентных условиях.<br>В 2018 году выпуск рыбы и продуктов рыбных переработанных и консервированных составил 606,0 тыс. тонн. За январь – июнь 2019 года выпущено рыбы и продуктов рыбных переработанных и консервированных 373,76 тыс. тонн или 113,2 % от уровня 1 полугодия 2018 года.<br>Все крупные рыбодобывающие предприятия края (ПАО «НБАМР», ПАО «ПБТФ», Дальневосточный филиал ООО «Русская Рыбопромышленная Компания», АО «Р/к «Восток-1», ОАО «Р/к «Приморец», ООО «Р/к «Новый Мир», ПАО «Дальрыба», ООО «Интеррыбфлот», ООО «Р/к «Тихий океан») занимаются рыбопереработкой и имеют максимальные доли на рынке переработки.<br>Крупные предприятия основную часть рыбопродукции выпускают в море на судовых перерабатывающих мощностях, а доля организаций берегового рыбоперерабатывающего комплекса Приморского края в общем объеме производства рыбопродукции не превышает 10%.<br>В соответствии с постановлением Администрации Приморского края от 13.06.2013 № 236-па «О Порядке предоставления в 2013 - 2021 годах субсидий из краевого бюджета на государственную поддержку развития прибрежного рыболовства, рыбоперера | | | | | | | | | |

| № п/п | Наименование мероприятия | Срок исполнения мероприятий | Наименование показателя | Единица измерения | Целевые значения показателя | | | | Ответственные исполнители |
|---|---|---|---|---|---|---|---|---|---|
| батывающих и холодильных мощностей в Приморском крае» субсидии носят заявительный характер и предоставляются организациям, зарегистрированным в качестве юридического лица, и индивидуальным предпринимателям, осуществляющим рыбохозяйственную деятельность на территории Приморского края (за исключением субсидий государственным (муниципальным) учреждениям), включенным в перечень получателей субсидий, утверждаемый на период 2013 - 2021 годов, в целях возмещения части фактически произведенных и документально подтвержденных затрат, понесенных организациями:<br>на уплату процентов по кредитам, полученным в российских кредитных организациях на модернизацию рыбопромыслового флота для прибрежного рыболовства, приобретение технологического рыбоперерабатывающего оборудования и модернизацию рыбоперерабатывающих производств;<br>на уплату лизинговых платежей, предусмотренных договором финансовой аренды (лизинга), заключенным с российскими лизинговыми компаниями для реализации лизинговых проектов, направленных на модернизацию рыбопромыслового флота для прибрежного рыболовства, приобретение нового технологического рыбоперерабатывающего оборудования;<br>на производство и реализацию живой, свежей или охлажденной продукции из водных биоресурсов;<br>на приобретение нового технологического рыбоперерабатывающего оборудования и модернизацию береговых рыбоперерабатывающих производств.<br>По данным Управления Роспотребнадзора по Приморскому краю по состоянию на 01.01.2019 в крае зарегистрировано около 77 береговых предприятий различных форм собственности (10,9% от общего числа предприятий пищевой промышленности), занимающихся переработкой рыбы и нерыбных объектов промысла на берегу.<br>Почти половину объема всей береговой рыбопереработки составляет продукция АО «Южморрыбфлот» - крупнейшего берегового производителя рыбных консервов.<br>Проблематика:<br>отсутствие достаточного объема собственных финансовых ресурсов для развития и модернизации рыбоперерабатывающих предприятий в Приморском крае | | | | | | | | | |
| 27.1. | Предоставление субсидии на возмещение части затрат организациям, осуществляющим рыбохозяйственную деятельность | 2019 - 2022 | | | | | | | Департамент рыбного хозяйства и водных биологических ресурсов Приморского края |
| 27.2 | Реализация проекта строительства рыбного рынка в г. Владивостоке по ул. Корабельная набережная, 21 | 1 этап (проектирование, начало строительства) - 2020-2021 годы;<br>2 этап (строительство, пуско-наладочные работы, ввод в эксплуатацию объектов рынка) - 2022-2023 годы | доля организаций частной формы собственности на рынке переработки водных биоресурсов | проценты | 100 | 100 | 100 | 100 | Департамент рыбного хозяйства и водных биологических ресурсов Приморского края |
| 28. Рынок товарной аквакультуры | | | | | | | | | |
| Исходная (фактическая) информация:<br>Рынок товарной аквакультуры представлен предприятиями частной формы собственности, составляющими 100% от действующего числа хозяйствующих субъектов рынка. Деятельность организаций данного рынка осуществляется в конкурентных условиях.<br>По состоянию на 01.01.2019 в Приморском крае сформировано 336 рыбоводных участков общей площадью 74 837,27 га. На сегодняшний день 91 предприятию представлено 277 рыбоводных участков общей площадью 66 721,67 га. Предоставление в пользование рыбоводных участков осуществляется Федеральным агентством по рыболовству и его территориальными управлениями.<br>Предприятиям аквакультуры оказывается государственная поддержка. В соответствии с Постановлением Администрации Приморского края от 13.06.2013 N 235-па «О Порядке предоставления в 2013 - 2021 годах субсидий из краевого бюджета на государственную поддержку развития аквакультуры (рыбоводства) и воспроизводства водных биологических ресурсов в Приморском крае» субсидии носят заявительный характер и предоставляются организациям, зарегистрированным в качестве юридического лица, и индивидуальным предпринимателям, осуществляющим аквакультуру (рыбоводство) и воспроизводство водных биологических ресурсов в Приморском крае (далее - водные биоресурсы) (за исключением субсидий государственным (муниципальным) учреждениям), включенным в перечень получателей субсидий, утверждаемый на период 2013 - 2021 годов, в целях возмещения части фактически произведенных и документально подтвержденных затрат, понесенных организациями:<br>- на уплату процентов по кредитам, полученным в российских кредитных организациях организациями, осуществляющими аквакультуру (рыбоводство), по кредитным договорам на срок от 1 года до 2-х лет - на приобретение горюче-смазочных материалов, запасных частей и материалов для ремонта рыбоводной техники, других материальных ресурсов для проведения сезонных работ, на приобретение и расселение жизнестойкой молоди гидробионтов, полученной в заводских условиях;<br>- на приобретение и расселение или выращивание и расселение жизнестойкой молоди гидробионтов, полученной в заводских условиях (далее - молодь гидробионтов), на предоставленном для осуществления аквакультуры (рыбоводства) рыбоводном участке, в прудах, обводненных карьерах, расположенных в границах арендованного земельного участка или земельного участка, принадлежащего на праве собственности, - организациям, осуществляющим аквакультуру (рыбоводство);<br>- на разработку биотехнологий перспективных объектов аквакультуры (рыбоводства) (далее - биотехнологии) - организациям, осуществляющим аквакультуру (рыбоводство);<br>- на уплату процентов по кредитам, полученным в российских кредитных организациях организациями на развитие аквакультуры (рыбоводство) и товарного осетроводства по кредитным договорам, заключенным с 1 января 2014 года:<br>а) на срок от одного года до трех лет - на приобретение кормов и рыбопосадочного материала для аквакультуры (рыбоводство), за исключением товарного осетроводства;<br>б) на срок до 10 лет - для реализации следующих инвестиционных проектов, направленных на развитие аква-культуры (рыбоводство) и товарного осетроводства (далее - инвестиционные проекты):<br>инвестиционные проекты в части строительства, реконструкции и (или) модернизации объектов рыбоводной инфраструктуры, объектов по производству кормов и рыбопосадочного материала для аквакультуры (рыбоводство) и товарного осетроводства, объектов переработки и хранения продукции аквакультуры, а также на приобретение техники, специализированных судов, транспортных средств и оборудования для разведения, содержания и выращивания объектов аквакультуры (рыбоводство) и товарного осетроводства в соответствии с классификаторами в области аквакультуры (рыбоводства), утвержденными согласно части 4 статьи 3 Федерального закона от 2 июля 2013 года № 148-ФЗ «Об аквакультуре (рыбоводстве) и о внесении изменений в отдельные законодательные акты Российской Федерации»;<br>инвестиционные проекты в части приобретения оборудования для разведения, содержания и выращивания осетровых видов рыб, а также в части строительства, реконструкции и (или) модернизации объектов рыбоводной инфраструктуры для товарного осетроводства.<br>- на уплату лизинговых платежей, предусмотренных договором финансовой аренды (лизинга), заключенным с российскими лизинговыми компаниями для реализации лизинговых проектов, направленных на приобретение новой техники и оборудования, - организациям, осуществляющим аквакультуру (рыбоводство);<br>- на приобретение новой техники и оборудования для целей аквакультуры (рыбоводства) - организациям, осуществляющим аквакультуру (рыбоводство).<br>Хозяйствами Приморского края в 2018 году выращено 13,3 тыс. тонн продукции аквакультуры. По сравнению с предыдущими годами выросло производство всех видов продукции, за исключением гребешка приморского. За 2018 год организациями направлено на собственную переработку 140 тонн водных беспозвоночных, 117 тонн водорослей; по всем каналам сбыта реализовано 5 тонн товарной рыбы, 49 тонн рыбопосадочного материала (в 3 раза больше, чем в 2017 году), 801 тонн водных беспозвоночных, 647 тонн водорослей.<br>Всего в 2018 году предприятиями аквакультуры Приморья реализовано 1502 тонн продукции.<br>Наиболее крупными и перспективными предприятия по выращиванию марикультуры в крае являются ООО НПКА «Нереида», ООО «БИОБАНК», ООО «Зарубинская база флота».<br>Проблематика:<br>отсутствие достаточного объема собственных финансовых ресурсов для развития аквакультуры (рыбоводства) в Приморском крае | | | | | | | | | |
| 28.1. | Предоставление субсидии на возмещение части затрат организациям, осуществляющим аквакультуру (рыбоводство) | 2019 - 2022 | доля организаций частной формы собственности на рынке товарной аквакультуры | проценты | 100 | 100 | 100 | 100 | Департамент рыбного хозяйства и водных биологических ресурсов Приморского края |
| 29. Рынок добычи общераспространенных полезных ископаемых на участках недр местного значения | | | | | | | | | |
| Исходная (фактическая) информация:<br>По состоянию на 01.01.2019 года на территории Приморского края действуют 226 лицензии на право пользования участками недр местного значения, содержащие ОПИ, в том числе 191 лицензия на добычу, 3 лицензии на геологическое изучение, 32 лицензии предоставлены на геологическое изучение, разведку и добычу, в том числе по видам ОПИ: песок – 1, песчано-гравийная смесь – 10, строительный камень – 14, глина– 2, торф – 1, балластное сырье - 4.<br>На право пользования участками недр местного значения, содержащими подземные воды, которые используются для целей питьевого, хозяйственно-бытового водоснабжения или технологического обеспечения водой предприятий и объем добычи которых составляет не более 500 кубических метров в сутки, по состоянию на 01.01.2019 года действует 543 лицензий, в том числе 7 лицензий на проведение геологоразведочных работ с целью поисков и оценки пресных подземных вод, 522 лицензии на проведение добычных работ, 14 лицензий на проведение геологического изучения, разведки и добычи пресных подземных вод.<br>В 2018 году оформлено 20 лицензий на право пользования недрами, содержащими общераспространенные полезные ископаемые, 66 лицензий на право пользования участками недр местного значения, содержащих подземные воды, в том числе 54 лицензии на проведение добычных работ, 12 лицензий на проведение геологоразведочных работ (поиски и оценка).<br>Продлено 5 лицензий на право пользование участками недр местного значения.<br>В 2018 году установлено 5 фактов первооткрывательства месторождений ОПИ (выдано 5 свидетельств о первооткрывательстве). Организовано и состоялось 4 аукциона на право пользования недрами.<br>В 2018 году добычные работы осуществлялись на 88 месторождениях, в общей сложности было добыто 4,641 млн м3 общераспространенных полезных ископаемых, что на 0,707 млн м3 больше, чем в предыдущем году (в 2017 г. – 3,934 млн м3).<br>Геологоразведочные работы проводились за счет привлеченных средств юридических лиц. Всего в 2018 году было привлечено 10, 5 млн рублей (в 2017 г. – 9, 4 млн руб.).<br>По результатам геологоразведочных работ в 2018 году на территориальный государственный баланс поставлено 22,733 млн м3 (в 2017- 25,930 млн м3) запасов общераспространенных полезных ископаемых.<br>Прирост объемов запасов ОПИ минерально-сырьевой базы Приморского края значительно превышает ежегодные объемы добычи ОПИ, что говорит о наращивании потенциала минерально-сырьевого комплекса ОПИ на территории Приморского края и обеспеченности запасами ОПИ на долгие годы.<br>Информация о проведении аукционов на получение права пользования участками недр местного значения опубликовывается на официальном сайте Российской Федерации для размещения информации о проведении торгов по адресу: www.torgi.gov.ru, в официальном издании органов государственной власти Приморского края «Приморская газета», на официальном сайте Администрации Приморского края на интернет-странице департамента природных ресурсов и охраны окружающей среды Приморского края.<br>Информация о приёме заявок на предоставление права пользования участками недр местного значения для геологического изучения (поиски, оценка) общераспространенных полезных ископаемых по перечням участков недр местного значения на территории Приморского края опубликовывается в официальном издании органов государственной власти Приморского края «Приморская газета», на официальном сайте Администрации Приморского края на интернет-странице департамента природных ресурсов и охраны окружающей среды Приморского края.<br>Информация об изменениях действующего законодательства в сфере недропользования опубликовывается на официальном сайте Администрации Приморского края на интернет-странице департамента природных ресурсов и охраны окружающей среды Приморского края.<br>С целью упрощение процедуры предоставления права пользования недрами в целях снижения финансовых и временных затрат со стороны заявителя и упрощения выхода на рынок добычи общераспространенных полезных ископаемых на участках недр местного значения внесены изменения в Закон Приморского края от 28.06.2007 № 103-КЗ «О порядке пользования участками недр местного значения на территории Приморского края» в части предоставлении без проведения конкурса или аукциона права пользования участком недр местного значения, содержащим общераспространенные полезные ископаемые, для разведки и добычи общераспространенных полезных ископаемых, необходимых для целей выполнения работ по строительству, реконструкции, капитальному ремонту, ремонту и содержанию автомобильных дорог общего пользования, осуществляемых на основании гражданско-правовых договоров на выполнение указанных работ, заключенных в соответствии с Федеральным законом от 05.04.2013 № 44-ФЗ «О контрактной системе в сфере закупок товаров, работ, услуг для обеспечения государственных и муниципальных нужд» или Федеральным законом от 18.07.2011 № 223-ФЗ «О закупках товаров, работ, услуг отдельными видами юридических лиц».<br>Для развития рынка общераспространенных полезных ископаемых с целью производства строительных материалов и увеличения доли организаций частной формы собственности в сфере добычи общераспространенных полезных ископаемых департаментом организуются проведения аукционов по предоставлению в пользование участков недр местного значения, подготавливаются перечни участков недр местного значения на территории Приморского края по предоставлению права пользования участками недр местного значения для геологического изучения (поиски, оценка) общераспространенных полезных ископаемых. | | | | | | | | | |

| № п/п | Наименование мероприятия | Срок исполнения мероприятий | Наименование показателя | Единица измерения | Целевые значения показателя | | | | Ответственные исполнители |
|---|---|---|---|---|---|---|---|---|---|
| 29.1. | Увеличение доли организаций частной формы собственности в сфере добычи общераспространенных полезных ископаемых на участках недр местного значения | ежегодно | доля организаций частной формы собственности в сфере добычи общераспространенных полезных ископаемых на участках недр местного значения | проценты | 90,23 | 90,5 | 91 | 91,5 | Департамент природных ресурсов и охраны окружающей среды Приморского края |
| 29.1.1. | Подготовка перечней участков недр местного значения на территории Приморского края по предоставлению права пользования участками недр местного значения для геологического изучения (поиски, оценка) общераспространенных полезных ископаемых | постоянно | | | | | | | Департамент природных ресурсов и охраны окружающей среды Приморского края |
| 29.1.2. | Совершенствование нормативной правовой базы в части упрощения порядка лицензирования, сокращения сроков оформления документов и предоставления государственной услуги: внесение изменений в Закон Приморского края от 28.06.2007 № 103-КЗ «О порядке пользования участками недр местного значения на территории Приморского края» в части возможности предоставления права пользования недрами с целью геологического изучения, разведки и добычи общераспространенных полезных ископаемых разведки и добычи общераспространенных полезных ископаемых единственному участнику аукциона; внесение изменений в части уменьшения сроков оформления документов и предоставления государственной услуги. | постоянно | | | | | | | Департамент природных ресурсов и охраны окружающей среды Приморского края |
| 29.1.3. | Обеспечение проведения аукционов на право пользования участками недр местного значения на участках недр местного значения в электронной форме | постоянно | | | | | | | Департамент природных ресурсов и охраны окружающей среды Приморского края |
| 29.2. | Опубликование на сайте органа исполнительной власти Приморского края в информационно-телекоммуникационной сети «Интернет» и на официальном сайте торгов torgi.gov.ru информации о проведении аукционов на право пользования участками недр местного значения на участках недр местного значения в электронной форме | постоянно | | | | | | | Департамент природных ресурсов и охраны окружающей среды Приморского края |
| 30. Рынок нефтепродуктов | | | | | | | | | |
| Исходная (фактическая) информация:<br>Продавцами на рынке розничной реализации автомобильных бензинов являются хозяйствующие субъекты, осуществляющие деятельность по его реализации с автозаправочных станций (АЗС) единичным количеством товара преимущественно для личного использования.<br>Потребителями на рассматриваемом товарном рынке являются физические и юридические лица, приобретающие автомобильные бензины всех марок единичного количества с АЗС преимущественно для личного использования. Среди действовавших на рынках розничной реализации автомобильных бензинов хозяйствующих субъектов выявлены хозяйствующие субъекты, входящие в группы лиц вертикально-интегрированной нефтяной компании: АО «ННК-Приморнефтепродукт» входит в группу лиц вертикально-интегрированной нефтяной компании АО «Нефтегазхолдинг», а ООО «РН-Востокнефтепродукт» в свою очередь - в группу лиц ОАО «НК «Роснефть».<br>Розничный рынок дизельного топлива в Приморском крае характеризуется высокой рыночной долей ООО «РН-Востокнефтепродукт» и АО «ННК-Приморнефтепродукт», входящих в группу лиц с вертикально – интегрированными нефтяными компаниями: ОАО «НК «Роснефть» и АО «Нефтегазхолдинг».<br>На рынках розничной реализации дизельного топлива с долей свыше 50 % доминирующее положение занимают следующие хозяйствующие субъекты:<br>1) АО «ННК-Приморнефтепродукт» в географических границах: Арсеньевский городской округ, Артемовский городской округ, Владивостокский городской округ, Дальнегорский городской округ, Дальнереченский городской округ, Лесозаводский городской округ, Находкинский городской округ, городской округ Спасский и Спасский муниципальный район, Уссурийский городской округ, Анучинский муниципальный район, Кавалеровский муниципальный район, Красноармейский муниципальный район, Михайловский муниципальный район, Ольгинский муниципальный район, Пограничный муниципальный район, Пожарский муниципальный район, Ханкайский муниципальный район, Хасанский муниципальный район, Хорольский муниципальный район, Черниговский муниципальный район, Чугуевский муниципальный район, Тернейский муниципальный район; Яковлевский муниципальный район;<br>2) ООО «РН-Востокнефтепродукт» в географических границах: городской округ Большой Камень, Партизанский городской округ, Кировский муниципальный район, Надеждинский муниципальный район, Партизанский муниципальный район, Шкотовский муниципальный район;<br>3) ООО «НефтеСинтез» в географических границах: ЗАТО г. Фокино, Лазовский муниципальный район. | | | | | | | | |
| 30.1. | Проведение обучающих мероприятий для участников товарного рынка с участием представителей бирж, осуществляющих биржевую торговлю нефтепродуктами | 2022 | доля организаций частной формы собственности на рынке нефтепродуктов | проценты | 100 | 100 | 100 | 100 | Департамент энергетики Приморского края, Департамент промышленности Приморского края |
| 31. Рынок легкой промышленности | | | | | | | | | |
| Исходная (фактическая) информация:<br>На территории Приморского края отсутствуют фабрики и заводы, относящиеся к сфере экономики «легкая промышленность» и относящиеся к следующим отраслям легкой промышленности: текстильной (хлопчатобумажная, льняная, шерстяная, шелковая, пеньково-джутовая, швейная, трикотажная), кожевенной, меховой, обувной и галантерейной.<br>В части швейного и обувного производства рынок сформирован небольшими ателье по пошиву данных видов продукции, которые относятся к предприятиям малого и среднего предпринимательства, численностью до 10-50 человек.<br>На протяжении длительного времени текстильные и швейные предприниматели края работают с низким уровнем рентабельности, испытывая сильную внешнюю конкуренцию (близость стран Китая, Вьетнама, Кореи). | | | | | | | | |
| 31.1. | Размещение в открытом доступе информации о выпускаемой в Приморском крае продукции легкой промышленности и ее производителях | ежегодно | доля организаций частной формы собственности в сфере легкой промышленности | проценты | 100 | 100 | 100 | 100 | Департамент промышленности Приморского края |
| 31.2 | Обеспечение возможности участия и равных условий участия в региональных и межрегиональных выставках - ярмарках хозяйствующих субъектов | ежегодно | | | | | | | Департамент промышленности Приморского края |
| 32. Рынок обработки древесины и производства изделий из дерева | | | | | | | | | |
| Исходная (фактическая информация):<br>В соответствии с данными Росстата на территории Приморского края по состоянию на 1 января 2019 года зарегистрировано 641 предприятие, имеющее право, согласно правоустанавливающим документам, осуществлять деятельность, связанную с обработкой древесины и производством изделий из дерева. Кроме того, зарегистрировано не менее 244 субъектов малого и среднего предпринимательства. Ключевой показатель развития конкуренции на рынке обработки древесины и производства изделий из дерева, рассчитанный по Методике ФАС, составляет 100%. | | | | | | | | | |
| 32.1. | Создание в структуре министерства лесного хозяйства и охраны объектов животного мира Приморского края подразделения, курирующего лесопромышленный комплекс. | 2020 | доля организаций частной формы собственности в сфере обработки древесины и производства изделий из дерева в сфере легкой промышленности | проценты | 100 | 100 | 100 | 100 | Департамент лесного хозяйства Приморского края |
| 32.2 | Создание специализированной страницы на официальном сайте в сети Интернет, содержащей актуальную информацию о биржевой торговле и биржах, осуществляющих торговлю лесом. | 2020 | | | | | | | Департамент лесного хозяйства Приморского края |
| 33. Рынок производства кирпича | | | | | | | | | |
| Исходная (фактическая) информация:<br>Структура рынка:<br>Важным фактором, обеспечивающим потребности рынка строительства жилья и других объектов, является текущее состояние и потенциал промышленности строительных материалов.<br>По данным Приморскстата, в 2018 году произведено строительного керамического неогнеупорного кирпича– 8,2 млн усл. кирпичей<br>На территории Приморского края зарегистрировано 12 организаций, занимающихся производством кирпича.<br>Производственный цикл носит сезонный характер и осуществляется в период с апреля по октябрь (круглый год ранее работало ООО «Завод строительной керамики» п. Врангель).<br>Производственную деятельность в 2018 году на территории Приморского края осуществляли 5 организаций:<br>ООО «Приморский кирпич» (п. Раздольное, Надеждинский район);<br>ООО «Гончар» (с. Глуховка, Уссурийский городской округ);<br>ООО «Стройдеталь» (г. Уссурийск, Уссурийский городской округ);<br>ООО «Торгово-строительная компания» (с. Владимиро-Александровское, Партизанский муниципальный район);<br>Федеральное казенное учреждение «Исправительная колония № 22 Главного управления Федеральной службы исполнения наказаний по Приморскому краю» (п. Волчанец, Партизанский муниципальный район»).<br>5 предприятий приостановили деятельность в 2018 году, реализуют со складов продукцию, выпущенную в 2015-2017 г.г.<br>2 предприятия выставили производственные помещения на продажу.<br>В соответствии с представленными данными на долю организаций частной формы собственности приходится 100,0 % от общего объема рынка, что существенно превышает значение целевого ключевого показателя, установленного Федеральной антимонопольной службой России на уровне 70%.<br>В Приморском крае отсутствуют государственные корпорации, государственные унитарные предприятия, акционерные общества, заявившие при регистрации вид деятельности по ОКВЭД 23.21 23.32, с долей участия Российской Федерации более 50% акций.<br>Несмотря на благоприятную ситуацию с точки зрения развития конкурентной среды на рынке, производители кирпича в крае демонстрируют понижающуюся динамику роста, что соответствует усредненным параметрам развития данного рынка в Российской Федерации.<br>Проблематика:<br>невысокий технический и технологический уровень предприятий приводит к реальному сокращению производственных мощностей, снижению объемов и качества выпускаемой продукции, значительному отставанию отрасли от современных требований и передовых зарубежных технологий и, как следствие, преобладанию на рынке продукции импортного производства;<br>недозагруженность производственных мощностей (коэффициент использования производственных мощностей составляет 8,5%), что обусловлено снижением спроса на строительный кирпич, в том числе в связи с:<br>увеличением объемов строительства монолитного и деревянного домостроения;<br>увеличением применения в частном домостроении других видов продукции, таких как газобетонные и керамзитобетонные блоки;<br>ввозом строительного кирпича на территорию края из других регионов;<br>недостаточным уровнем инвестиций, необходимых для модернизации отрасли и внедрения современных технологий;<br>нехватки собственных оборотных средств организаций;<br>сложность в получении государственной поддержки и льготных кредитов организациями. | | | | | | | | | |

| № п/п | Наименование мероприятия | Срок исполнения мероприятий | Наименование показателя | Единица измерения | Целевые значения показателя | | | | Ответственные исполнители |
|---|---|---|---|---|---|---|---|---|---|
| Задачи:<br>модернизация существующих и создание новых технологически эффективных организаций по производству строительного кирпича;<br>стимулирование увеличения объемов строительства, в том числе жилищного, формирующего устойчивый спрос на продукцию;<br>привлечение организаций к участию в конкурсах для повышения заинтересованности в производстве качественных строительных материалов;<br>содействие организациям в продвижении продукции на региональном рынке и расширении рынка сбыта.<br>Цель:<br>недопущение снижения объема (доли) реализованных на рынке товаров в натуральном выражении организациями частной формы собственности.. | | | | | | | | | |
| 33.1. | Мониторинг состояния и развития конкуренции на рынке производства кирпича | 2019-2021 | доля организаций частной формы собственности в сфере производства кирпича | проценты | 100 | 100 | 100 | 100 | Департамент градостроительства Приморского края |
| 33.2. | Обеспечение равных условий доступа организаций, занимающихся производством кирпича, к участию в областных и региональных выставках для презентации товара, организация межрегионального сотрудничества | 2019-2021 | | | | | | | Департамент градостроительства Приморского края |
| 33.3. | Информационное обеспечение участников рынка производства кирпича, а также предоставление им консультативной помощи | 2019-2021 | | | | | | | Департамент градостроительства Приморского края |
| 34. Рынок производства бетона | | | | | | | | | |
| Исходная (фактическая) информация:<br>Структура рынка:<br>Важным фактором, обеспечивающим потребности рынка строительства жилья и других объектов, является текущее состояние и потенциал промышленности строительных материалов. Приморский край обладает развитой базой промышленности строительных материалов, которая включает в себя в том числе более 50 организаций по производству товарного бетона:<br>47 организаций частной формы собственности;<br>5 индивидуальных предпринимателей;<br>1 муниципальное унитарное предприятие «Уссурийск-Водоканал»;<br>2 филиала ОАО «Приморское автодорожное ремонтное предприятие» (филиал «Мостостроительный», филиал «Северный»);<br>В Приморском крае производство товарного бетона осуществляется в основном организациями частной формы собственности (94%).<br>По данным Приморскстата, в 2018 г. произведено бетона готового для заливки (товарного бетона) – 597,7 тыс м3.<br>В Приморском крае нет государственных корпораций, государственных унитарных предприятий, акционерных обществ, заявивших при регистрации вид деятельности по ОКВЭД 23.63, с долей участия Российской Федерации более 50% акций.<br>В соответствии с представленными данными на долю организаций частной формы собственности приходится 100,0% от общего объема рынка, что существенно превышает значение целевого ключевого показателя в 70%, установленного Федеральной антимонопольной службой России.<br>Несмотря на благоприятную ситуацию с точки зрения развития конкурентной среды на рынке, приморские производители бетона демонстрируют понижающуюся динамику роста, что соответствует усредненным параметрам развития данного рынка в Российской Федерации.<br>Проблематика:<br>недозагруженность производственных мощностей (коэффициент использования производственных мощностей составляет 23,3%);<br>профицит мощностей заводов по производству товарного бетона;<br>недостаточный уровень инвестиций, необходимых для модернизации отрасли и внедрения современных технологий;<br>нехватка собственных оборотных средств;<br>сложность в получении государственной поддержки и льготных кредитов предприятиями отрасли.<br>Задачи:<br>развитие конкурентной среды за счет расширения производства новых видов изделий и конструкций из бетона;<br>содействие организациям частной формы собственности в продвижении продукции на региональном рынке и расширении рынка сбыта.<br>Цель:<br>недопущение снижения объема (доли) реализованных на рынке товаров в натуральном выражении организациями частной формы собственности. | | | | | | | | | |
| 34.1. | Мониторинг состояния и развития конкуренции на рынке производства бетона | 2019-2021 | доля организаций частной формы собственности в сфере производства бетона | проценты | 100 | 100 | 100 | 100 | Департамент градостроительства Приморского края, департамент транспорта и дорожного хозяйства, департамент по жилищно-коммунальному хозяйству и топливным ресурсам Приморского края |
| 34.2. | Обеспечение равных условий для доступа организаций по производству товарного бетона к участию в областных и региональных выставках для презентации товара, организация межрегионального сотрудничества | 2019-2021 | | | | | | | Департамент градостроительства Приморского края, департамент транспорта и дорожного хозяйства, департамент по жилищно-коммунальному хозяйству и топливным ресурсам Приморского края |
| 34.3. | Информационное обеспечение участников рынка производства товарного бетона, а также предоставление им консультативной помощи | 2019-2021 | | | | | | | Департамент градостроительства Приморского края, департамент транспорта и дорожного хозяйства, Департамент по жилищно-коммунальному хозяйству и топливным ресурсам Приморского края |
| 35. Сфера наружной рекламы | | | | | | | | | |
| Исходная (фактическая) информация:<br>Рынок наружной рекламы представлен организациями частной формы собственности (100% от действующего числа хозяйствующих субъектов рынка). Деятельность предприятий данного рынка осуществляется в конкурентных условиях.<br>К основным регулирующим факторам в сфере деятельности наружной рекламы относятся федеральное законодательство и нормативные правовые акты органов исполнительной власти (на территории агломерации) и местного самоуправления.<br>По состоянию на август 2019 года на территории агломерации с действующими разрешениями эксплуатируется 1201 рекламная конструкция.<br>Часть объектов наружной рекламы установлена самовольно, без необходимых документов.<br>Наиболее распространенным форматом для размещения наружной рекламы являются щитовые установки формата 3х6. Их доля среди общего количества установленных отдельно стоящих объектов составляет 82%.<br>Финансовые поступления от рынка наружной рекламы в бюджеты городов составляют значимую часть.<br>Проблематика:<br>Отсутствие достаточного объема средств в муниципальных образованиях края для осуществления демонтажа незаконно установленных рекламных конструкций. | | | | | | | | | |
| 35.1. | Актуализация схем размещения рекламных конструкций на территории Владивостокского городского округа, Артемовского городского округа, Надеждинского муниципального района, Шкотовского муниципального района | ежегодно | доля организаций частной формы собственности в сфере наружной рекламы | проценты | 100 | 100 | 100 | 100 | Департамент информационной политики Приморского края |
| 35.2. | Размещение на официальном сайте департамента информационной политики Приморского края перечня нормативных правовых актов, регулирующих сферу наружной рекламы | ежегодно | | | | | | | Департамент информационной политики Приморского края |

IV. СИСТЕМНЫЕ МЕРОПРИЯТИЯ

| N | Наименование мероприятия | Описание проблемы, на решение которой направлено мероприятие | Результат | Сроки исполнения | Вид документа | Исполнители |
|---|---|---|---|---|---|---|
| 1 | 2 | 3 | 4 | 5 | 6 | 7 |
| 1. | Задача: Развитие конкурентоспособности товаров, работ, услуг субъектов малого и среднего предпринимательства | | | | | |
| 1.1. | Оказание государственной поддержки в области развития семеноводства | повышение рентабельности производимой продукции | сохранение организаций частной формы собственности, осуществляющих деятельность на товарном рынке по производству семян | ежегодно | актуализация нормативного правового акта о государственной поддержке семеноводства (при необходимости);<br>реестр выплаты субсидий | департамент сельского хозяйства и продовольствия Приморского края |
| 1.2. | Развитие конкурентоспособности субъектов малого и среднего предпринимательства | обеспечение равных условий для субъектов малого и среднего предпринимательства, участвующих в аукционах на предоставление права пользования участками недр местного значения на территории Приморского края | повышение прозрачности аукционов на предоставление права пользования участками недр местного значения на территории Приморского края | ежегодно | выдача лицензий на предоставление права пользования участками недр местного значения на территории Приморского края | департамент природных ресурсов и охраны окружающей среды Приморского края,<br>департамент промышленности Приморского края,<br>департамент труда и социального развития Приморского края |
| 1.3. | Разработка программы мероприятий, направленных на стимулирование развития розничной торговли лекарственными препаратами, медицинскими изделиями и сопутствующими товарами в отдаленных, труднодоступных и малочисленных населенных пунктах | низкий уровень развития розничной торговли лекарственными препаратами, медицинскими изделиями и сопутствующими товарами в отдаленных, труднодоступных и малочисленных населенных пунктах | развитие розничной торговли лекарственными препаратами, медицинскими изделиями и сопутствующими товарами в отдаленных, труднодоступных и малочисленных населенных пунктах. | 2022 | программа мероприятий, направленных на стимулирование развития розничной торговли лекарственными препаратами, медицинскими изделиями и сопутствующими товарами в отдаленных, труднодоступных и малочисленных населенных пунктах | департамент здравоохранения Приморского края |
| 1.4. | Обеспечение равных условий доступа организаций частных форм собственности к участию в областных и региональных выставках для презентации товара, организация межрегионального сотрудничества | недостаточная степень вовлеченности организаций | привлечение частных организаций к участию в выставочных и других мероприятиях, связанных с формированием благоприятного делового климата и повышение информированности участников | 2019-2021 | отчет о проведении мероприятий, направленных на привлечение частных организаций к участию в выставочных и других мероприятиях, связанных с формированием благоприятного делового климата и повышение информированности участников | департамент градострои-тельства Приморского края |
| 1.5. | Увеличение предложений на рынке жилищного строительства | привлечение частных организаций на рынок жилищного строительства; формирование благоприятного делового климат | обеспечение темпов роста объемов жилищного строительства | 2019-2021 | отчет о проведении мероприятий, направленных на привлечение частных организаций на рынок жилищного строительства | департамент градострои-тельства Приморского края |

| N | Наименование мероприятия | Описание проблемы, на решение которой направлено мероприятие | Результат | Сроки исполнения | Вид документа | Исполнители |
|---|---|---|---|---|---|---|
| 1 | 2 | 3 | 4 | 5 | 6 | 7 |
| 1.6. | Увеличение предложений на рынке строительства объектов капитального строительства нежилых зданий | привлечение частных организаций на рынок капитального строительства; формирование благоприятного делового климат | увеличение темпов роста объемов подрядных работ, выполненных организациями по виду деятельности «Строительство» | постоянно | отчет о проведении мероприятий, направленных на привлечение частных организаций на рынок капитального строительства | департамент градострои-тельства Приморского края |
| 1.7. | Методическая помощь при проведении лицензирования медицинской деятельности | увеличение количества положительных решений при рассмотрении заявлений о предоставлении лицензий на осуществление медицинской деятельности | повышение доступности вхождения субъектов предпринима-тельства в сферу предоставления медицинских услуг | проводится регулярно | информация об условиях и порядке получения лицензии на осуществление медицинской деятельности<br>на официальном сайте Администрации Приморского края и органов исполнительной власти Приморского края в сети Интернет | департамент здравоохранения Приморского края |
| 2. | Задача: Обеспечение прозрачности и доступности закупок товаров, работ, услуг, осуществляемых в соответствии с законодательством Российской Федерации о контрактной системе в сфере закупок товаров, работ, услуг для обеспечения государственных и муниципальных нужд, предусматривающее:<br>- снижение количества случаев осуществления закупки у единственного поставщика (подрядчика, исполнителя);<br>- введение механизма оказания информационного содействия участникам закупок по вопросам, связанным с получением электронной подписи, формированием заявок, а также правового сопровождения при осуществлении закупок;<br>- расширение участия субъектов малого и среднего предпринимательства в закупках товаров, работ, услуг, осуществляемых в соответствии с законодательством Российской Федерации о контрактной системе в сфере закупок товаров, работ, услуг | | | | | |
| 2.1. | Снижение количества случаев осуществления закупки у единственного поставщика (подрядчика, исполнителя) | использование допустимых объемов размещения закупок у единственного поставщика (подрядчика, исполнителя) | оптимизация процедур государственных и муниципальных закупок, обеспечение прозрачности и доступности процедуры государственных и муниципальных закупок | постоянно | план закупок;<br>план-график закупок | департамент транспорта и дорожного хозяйства Приморского края,<br>департамент градострои-тельства Приморского края,<br>департамент труда и социального развития Приморского края,<br>департамент промышленности Приморского края,<br>департамент природных ресурсов и охраны окружающей среды Приморского края,<br>департамент сельского хоз-ва и продовольствия Приморского края,<br>департамент образования и науки Приморского края. |
| 2.2. | Проведение обучающих мероприятий для субъектов малого и среднего предпринимательства, связанных с участием в государственных и муниципальных закупках. | недостаточное информирование субъектов малого и среднего предпринимательства о порядке и условиях участия в государственных и муниципальных закупках и закупках у крупнейших заказчиков | введение механизма оказания информационного содействия участникам закупки по вопросам, связанным с получением электронной подписи, формированием заявок, а также правового сопровождения при осуществлении закупок<br>прирост объема закупок у субъектов малого и среднего предпринима-тельства<br>увеличение количества участников закупок из числа субъектов малого и среднего предпринимательст-ва | 2020-2024 гг. | отчеты о проведении обучающих мероприятий для субъектов малого и среднего предпринимательства, связанных с участием в государственных и муниципальных закупках | АНО «Центр поддержки предпринимательства Приморского края» |
| 2.3. | Реализация мероприятий по «выращиванию» субъектов малого и среднего предпринимательства в целях стимулирования участия в закупках крупных компаний | недостаточное информирование субъектов малого и среднего предпринимательства о порядке и условиях участия в государственных и муниципальных закупках и закупках у крупнейших заказчиков | увеличение количества поставщиков (подрядчиков, исполнителей) из числа субъектов малого и среднего предпринимательства и количества договоров, заключаемых с субъектами малого и среднего предпринимательства | 2020-2024 гг. | отчеты о реализации мероприятий по «выращиванию» субъектов малого и среднего предпринимательства в целях стимулирования участия в закупках крупных компаний | АНО «Центр поддержки предпринима-тельства Приморского края» |
| 2.4. | Проведение мероприятий, направленных на централизацию закупок | ограничение конкуренции среди участников закупки | создание государственного органа, казенного учреждения, уполномоченного на определение поставщиков (подрядчиков, исполнителей) для органов исполнительной власти Приморского края и подведомственных им казенных, бюджетных учреждений и государственных унитарных предприятий Приморского края;<br>внедрение автоматизированной системы управления закупками;<br>установление единых правил осуществления централизованных закупок;<br>установление единых требований к участникам централизованных закупок, закупаемой продукции, заполнению заявок | 2024 г. | правовой акт<br>Приморского края о создании государственного органа, казенного учреждения, уполномоченного на определение поставщиков (подрядчиков, исполнителей) для органов исполнительной власти Приморского края и подведомственных им казенных, бюджетных учреждений и государственных унитарных предприятий Приморского края | департамент государственного заказа Приморского края<br>совместно<br>с органами исполнительной власти Приморского края |
| 2.5. | Разработка и утверждение в целях применения при проведении закупок для государственных нужд типовых технических заданий, универсальных для всех заказчиков и типовых контрактов, формы которых не утверждены Правительством Российской Федерации, унификация порядка приемки закупаемых товаров, работ, услуг. | ограничение конкуренции среди участников закупки и разработка описания объекта закупки под конкретного поставщика (подрядчика, исполнителя) | создание равных и доступных условий для участников закупок | 01.04.2020 | правовой акт Приморского края об утверждении типовых технических заданий и типовых контрактов, применяемых при проведении закупок для государственных нужд | департамент государственного заказа Приморского края<br>совместно<br>с органами исполнительной власти Приморского края |
| 2.6. | Организация проведения семинаров, совещаний, рабочих встреч для заказчиков, специалистов в сфере закупок по вопросам законодательства Российской Федерации о контрактной системе при осуществлении закупок товаров (работ, услуг) | несоблюдение требований действующего законодательства Российской Федерации о контрактной системе при осуществлении закупок товаров (работ, услуг) | повышение правовой грамотности заказчиков, специалистов в сфере закупок | постоянно | информационные письма, направляемые по запросам заинтересованных лиц и содержащие разъяснения положений законодательства Российской Федерации о контрактной системе при осуществлении закупок товаров (работ, услуг) | департамент государственного заказа Приморского края<br>совместно с представителями Управления Федеральной антимонопольной службы по Приморскому краю<br>(по согласованию) |
| 2.7. | Обеспечение осуществления закупок товаров, работ, услуг у субъектов малого предпринимательства и социально ориентированных некоммерческих организаций в соответствии с законодательством Российской Федерации о контрактной системе в сфере закупок товаров, работ, услуг для обеспечения государственных и муниципальных нужд | несоблюдение заказчиками требований действующего законодательства Российской Федерации о контрактной системе в части осуществления закупок у субъектов малого и среднего предпринимательства и социально ориентированных некоммерческих организаций в объеме не менее чем 15 % от совокупного годового объема закупок | предоставление преимуществ субъектам малого предпринима-тельства и социально ориентированных некоммерческих организаций при осуществлении закупок в объеме не менее чем пятнадцать процентов совокупного годового объема закупок. | постоянно | план-график закупок, отчеты, мониторинг закупок | органы исполнительной власти Приморского края,<br>подведомственные учреждения органов исполнительной власти Приморского края |
| 3. | Задача: Включение в программы по повышению качества управления деятельностью по закупкам субъектов естественных монополий и компаний с государственным участием следующих показателей эффективности:<br>прирост объема закупок у субъектов малого и среднего предпринимательства;<br>увеличение количества участников закупок из числа субъектов малого и среднего предпринимательства;<br>увеличение количества поставщиков (подрядчиков, исполнителей) из числа субъектов малого и среднего предпринимательства и количества договоров, заключаемых с субъектами малого и среднего предпринимательства;<br>экономия средств заказчика за счет участия в закупках субъектов малого и среднего предпринимательства | | | | | |
| 3.1. | Увеличение количества участников закупок из числа субъектов малого и среднего предпринимательства | недостаточное участие субъектов малого и среднего предпринимательства в закупках | увеличение количества участников закупок из числа субъектов малого и среднего предпринимательст-ва | постоянно | план-график закупок, отчеты, мониторинг закупок | органы исполнительной власти Приморского края и подведомственные им краевые государственные учреждения,<br>АНО «Центр поддержки предпринимательства Приморского края» |
| 4. | Задача: Устранение избыточного государственного и муниципального регулирования, а также снижение административных барьеров, включая:<br>проведение анализа практики реализации государственных функций и услуг, относящихся к полномочиям Приморского края, а также муниципальных функций и услуг на предмет соответствия такой практики статьям 15 и 16 Федерального закона «О защите конкуренции»;<br>осуществление перевода услуг в разряд бесплатных государственных услуг, относящихся к полномочиям субъекта Российской Федерации, а также муниципальных услуг, предоставление которых является необходимым условием ведения предпринимательской деятельности;<br>оптимизацию процесса предоставления государственной услуги «Лицензирование розничной продажи алкогольной продукции»;<br>наличие в порядках проведения оценки регулирующего воздействия проектов нормативных правовых актов Приморского края и муниципальных образований и экспертизы нормативных правовых актов Приморского края и муниципальных образований, устанавливаемых в соответствии с федеральными законами «Об общих принципах организации законодательных (представительных) и исполнительных органов государственной власти субъектов Российской Федерации» и «Об общих принципах организации местного самоуправления в Российской Федерации», пунктов, предусматривающих анализ воздействия таких проектов актов на состояние конкуренции, а также соответствующего аналитического инструментария (инструкций, форм, стандартов и др.) | | | | | |

| N | Наименование мероприятия | Описание проблемы, на решение которой направлено мероприятие | Результат | Сроки исполнения | Вид документа | Исполнители |
|---|---|---|---|---|---|---|
| 1 | 2 | 3 | 4 | 5 | 6 | 7 |
| 4.1. | Проведение анализа практики реализации государственных функций и услуг, относящихся к полномочиям субъекта Российской Федерации, а также муниципальных функций и услуг на предмет соответствия такой практики статьям 15 и 16 Федерального закона «О защите конкуренции» | устранение избыточного государственного регулирования, снижение административных барьеров | снижение административных барьеров | до 1 февраля ежегодно | отчет в соответствии с приказом департамента от 12.04.2019 № 37 «О создании и организации системы внутреннего обеспечения соответствия требованиям антимонопольного законодательства деятельности департамента лицензирования и торговли Приморского края» | департамент физической культуры и спорта Приморского края, департамент транспорта и дорожного хозяйства Приморского края, департамент лицензирования и торговли Приморского края, департамент информационной политики Приморского края |
| 4.2. | Оптимизация процесса предоставления государственной услуги «Лицензирование розничной продажи алкогольной продукции» | снижение административных барьеров | предоставление государственной услуги «Лицензирование розничной продажи алкогольной продукции» (выдача, переоформление, продление) в электронном виде | декабрь 2021 года | информация в уполномоченный орган | департамент лицензирования и торговли Приморского края |
| 4.3. | Внесение изменений в постановление Администрации Приморского края от 26.12.2012 № 435-па «Об утверждении Порядка организации и проведения оценки регулирующего воздействия проектов нормативных правовых актов Приморского края, экспертизы нормативных правовых актов Приморского края, оценки фактического воздействия нормативных правовых актов Приморского края» в части оценки воздействия проектов нормативных правовых актов на состояние конкуренции в Приморском крае | избыточные ограничения для деятельности субъектов предпринимательства | устранение избыточного государственного регулирования; снижение административных барьеров | 2020 | постановление Администрации Приморского края о внесении изменений в постановление Администрации Приморского края от 26.12.2012 № 435-па «Об утверждении Порядка организации и проведения оценки регулирующего воздействия проектов нормативных правовых актов Приморского края, экспертизы нормативных правовых актов Приморского края, оценки фактического воздействия нормативных правовых актов Приморского края» | департамент экономики и развития предпринимательства Приморского края |
| 4.4. | Введение электронных форм подачи заявок на получение лицензий на осуществление медицинской деятельности. Предоставление услуги электронной записи заявителя на прием при подаче заявления на получение лицензии на осуществление медицинской деятельности | повышение доступности и скорости оказания государственной услуги по предоставлению лицензии на осуществление медицинской деятельности | повышение доступности вхождения субъектов предпринима-тельства в сферу оказания медицинских услуг | 2022 | размещение на официальном сайте государственного органа информации о введении электронных форм подачи заявок на получение лицензий на осуществление медицинской деятельности, о предоставлении услуги электронной записи заявителя на прием при подаче заявления на получение лицензии на осуществление медицинской деятельности | департамент здравоохранения Приморского края |
| 4.5. | Внедрение системы электронного документооборота при осуществлении лицензирования организаций розничной торговли фармацевтической продукцией, включая подачу документов в электронном виде | повышение доступности и уменьшение сроков оказания государственной услуги по предоставлению лицензии на осуществление фармацевтической деятельности | повышение доступности вхождения субъектов предпринима-тельства в сферу торговли лекарственными препаратами, медицинскими изделиями и сопутствующими товарами | 2022 | размещение на официальном сайте государственного органа информации о внедрении системы электронного документооборота при осуществлении лицензирования организаций розничной торговли фармацевтической продукцией, включая подачу документов в электронном виде | департамент здравоохранения Приморского края |
| 5. | Задача: Совершенствование процессов управления в рамках полномочий органов исполнительной власти субъектов Российской Федерации или органов местного самоуправления, закрепленных за ними законодательством Российской Федерации, объектами государственной собственности субъекта Российской Федерации и муниципальной собственности, а также ограничение влияния государственных и муниципальных предприятий на конкуренцию, включая: разработку, утверждение и выполнение комплексного плана по эффективному управлению государственными и муниципальными предприятиями и учреждениями, акционерными обществами с государственным участием, государственными и муниципальными некоммерческими организациями, осуществляющими предпринимательскую деятельность, в котором содержатся в том числе ключевые показатели эффективности деятельности, целевые показатели доли государственного и муниципального участия (сектора) в различных отраслях экономики, программа (план) приватизации государственных унитарных предприятий и пакетов акций акционерных обществ, находящихся в собственности субъекта Российской Федерации и муниципальной собственности, с учетом задачи развития конкуренции, а также меры по ограничению влияния государственных и муниципальных предприятий на условия формирования рыночных отношений; организацию и проведение публичных торгов или иных конкурентных способов определения поставщиков (подрядчиков, исполнителей) при реализации или предоставлении во владение и (или) пользование, в том числе субъектам малого и среднего предпринимательства, имущества хозяйствующими субъектами, доля участия субъекта Российской Федерации или муниципального образования в которых составляет 50 и более процентов. | | | | | |
| 5.1. | Проведение проверок целевого использования краевого имущества, находящегося в распоряжении подведомственных краевых учреждений, а также рассмотрение вопросов о сдаче в аренду помещений, используемых подведомственными краевыми учреждениями | недопущение нецелевого и неэффективного использования имущества, находящегося в краевой собственности | эффективное использование имущества, находящегося в краевой собственности | по мере необходимости | постановление Администрации Приморского края от 20 августа 2015 года № 291-па «О проведении оценки последствий принятия решения о реконструкции, модернизации, об изменении назначения или о ликвидации объекта социальной инфраструктуры для детей, являющегося собственностью Приморского края или муниципальной собственностью, заключении государственной организацией, находящейся в ведении Приморского края, или муниципальной организацией, образующими социальную инфраструктуру для детей, договора аренды закрепленных за ними объектов собственности, а также о реорганизации или ликвидации государственных организаций, находящихся в ведении Приморского края, муниципальных организаций, образующих социальную инфраструктуру для детей» | департамент культуры Приморского края, органы исполнительной власти Приморского края, в ведении которых находятся краевые унитарные предприятия, учреждения |
| 6. | Задача: Создание условий для недискриминационного доступа хозяйствующих субъектов на товарные рынки | | | | | |
| 6.1. | Создание условий для недискриминационного доступа хозяйствующих субъектов на товарные рынки | обеспечение равных условий для организаций разных форм собственности | создание равных условий для доступа хозяйствующих субъектов на товарные рынки. Увеличение доли организаций частной формы собственности на рынке за счет выравнивания условий конкуренции | постоянно | размещение информации в информационно-телекоммуникационной сети Интернет на сайте Администрации Приморского края и органов исполнительной власти Приморского края в разделе департамента информационной политики | департамент информационной политики Приморского края, департамент природных ресурсов и охраны окружающей среды Приморского края, департамент транспорта и дорожного хозяйства Приморского края, департамент промышленности Приморского края |
| 6.2. | Обеспечение равных условий доступа сельскохозяйственных товаропроизводителей к информации о мерах государственной поддержки | рост активности отечественных сельскохозяйственных товаропроизводителей | обеспечение равных условий доступа сельскохозяйст-венных товаропроизводи-телей к информации о мерах государственной поддержки | ежегодно | размещение в информационно-телекоммуникационной сети «Интернет» на сайте Администрации Приморского края и органов исполнительной власти Приморского края информации, содержащей, в том числе, исчерпывающий перечень актуальных нормативных правовых актов, регламентирующих предоставление субсидий сельскохозяйственным товаропроизводителям | департамент сельского хозяйства и продовольствия Приморского края |
| 6.3. | Размещение в открытом доступе на официальном сайте единой информационной системы в сфере закупок в сети «Интернет» (zakupki.gov.ru) информации об исполнении контрактов и размещении на электронных площадках информации о проведении закупок на выполнение строительно-монтажных работ, оказание услуг, разработку проектно-сметной документации | низкая активность потенциальных поставщиков (подрядчиков, исполнителей) | обеспечение равных условий доступа поставщиков (подрядчиков, исполнителей) к информации о проведении закупок | постоянно | размещение в открытом доступе на официальном сайте единой информационной системы в сфере закупок в сети «Интернет» (zakupki.gov.ru) информации об исполнении контрактов и размещении на электронных площадках информации о проведении закупок на выполнение строительно-монтажных работ, оказание услуг, разработку проектно-сметной документации | департамент градострои-тельства Приморского края |
| 6.4. | Размещение на официальном сайте Администрации Приморского края и органов исполнительной власти Приморского края в сети Интернет на портале «В помощь застройщику» информации о порядке проведения экспертизы проектной документации и результатов инженерных изысканий | информирование заинтересованных лиц о порядке предоставления услуг | сохранение высокого уровня присутствия организаций частной формы собственности на рынке архитектурно-строительного проектирования | сентябрь 2019 | размещение на портале «В помощь застройщику» актуализированной информации о порядке проведения экспертизы проектной документации и результатов инженерных изысканий | департамент градострои-тельства Приморского края |
| 7. | Задача: Обеспечение и сохранение целевого использования государственных (муниципальных) объектов недвижимого имущества в социальной сфере | | | | | |
| 7.1. | Обеспечение и сохранение целевого использования государственных (муниципальных) объектов недвижимого имущества в социальной сфере | повышения уровня и качества жизни граждан, проживающих в учреждениях социального обслуживания, создания комфортных и благоприятных условий для реабилитации инвалидов за счет средств краевого бюджета | капитальный ремонт учреждений социального обслуживания, покупка технологического оборудования, бытовой техники, обеспечение пожарной и антитеррористической безопасности | постоянно | постановление Администрации Приморского края от 07.12.2012 № 393-па «Об утверждении государственной программы Приморского края «Социальная поддержка населения Приморского края на 2013-2021 годы» | департамент труда и социального развития Приморского края, департамент образования и науки Приморского края |
| 8. | Задача: Содействие развитию практики применения механизмов государственно-частного и муниципально-частного партнерства, в том числе практики заключения концессионных соглашений, в социальной сфере (детский отдых и оздоровление, спорт, здравоохранение, социальное обслуживание, дошкольное образование, культура, развитие сетей подвижной радиотелефонной связи в сельской местности, малонаселенных и труднодоступных районах) | | | | | |

| N | Наименование мероприятия | Описание проблемы, на решение которой направлено мероприятие | Результат | Сроки исполнения | Вид документа | Исполнители |
|---|---|---|---|---|---|---|
| 1 | 2 | 3 | 4 | 5 | 6 | 7 |
| 8.1. | Применение механизмов государственно-частного партнерства, заключение концессионных соглашений в сфере социального обслуживания | недостаточное участие негосударственных организаций, в том числе социально ориентированных некоммерческих организаций, в предоставлении услуг в сфере социального обслуживания.<br>Отсутствие первоначального капитала для организации работы по предоставлению социальных услуг;<br>недостаточное участие негосударственных организаций, в том числе социально ориентированных некоммерческих организаций, в предоставлении услуг в сфере социального обслуживания | содействие развитию практики применения механизмов государственно-частного партнерства, заключения концессионных соглашений в сфере социального обслуживания.<br>Возмещение затрат на уплату процентов по кредитам, полученным юридическими лицами на реализацию инвестиционных проектов в сфере социального обслуживания | постоянно | постановление Администрации Приморского края от 07.09.2018 № 427-па «Об утверждении Порядка предоставления субсидий юридическим лицам (за исключением субсидий государственным (муниципальным) учреждениям) на возмещение части затрат на уплату процентов по кредитам, полученным юридическими лицами на реализацию инвестиционных проектов в сфере социального обслуживания населения» | департамент труда и социального развития Приморского края,<br>департамент образования и науки Приморского края |
| 8.2. | Разработка правовых актов в области муниципально-частного партнерства, внесение изменений в действующие правовые акты муниципальных образований в области муниципально-частного партнерства в целях приведения указанных актов в соответствие с действующим законодательством | недостаточное участие негосударственных организаций, в том числе социально ориентированных некоммерческих организаций, в предоставлении услуг в сфере социального обслуживания | развитие практики применения механизмов муниципально-частного партнерства | 2020 | правовые акты муниципальных образований в области муниципально-частного партнерства | органы местного самоуправления |
| 8.3. | Заключение Соглашения о сотрудничестве и взаимодействии с АНО «Национальный центр развития государственно-частного партнерства» | низкий уровень инвестиционной привлекательности Приморского края; заключение соглашений с использованием механизмов государственно-частного партнерства (далее – ГЧП) | обмен информацией, консультации по вопросам, относящимся к деятельности сторон ГЧП (Администрации Приморского края и АНО «Национальный центр развития государственно-частного партнерства») и представляющим взаимный интерес; организация и участие представителей сторон в работе конференций, семинаров, конгрессов, симпозиумов и иных мероприятий в сфере ГЧП; содействие Администрации Приморского края со стороны АНО «Национальный центр развития государственно-частного партнерства» в привлечении инвестиций в проекты, реализуемые на территории Приморского края | 2020 | заключение Соглашения о сотрудничестве и взаимодействии с АНО «Национальный центр развития государственно-частного партнерства» и размещение его на Инвестиционном портале в соответствующем разделе | департамент экономики и развития предпринима-тельства Приморского края,<br>АНО «Национальный центр развития государственно-частного партнерства»<br>(по согласованию) |
| 9. | Задача: Содействие развитию негосударственных социально ориентированных некоммерческих организаций (далее – СО НКО) и социального предпринимательства, включая наличие в региональных программах поддержки СО НКО и (или) субъектов малого и среднего предпринимательства, в том числе индивидуальных предпринимателей, мероприятий, направленных на поддержку негосударственного (немуниципального) сектора и развитие социального предпринимательства в таких сферах, как дошкольное, общее образование, детский отдых и оздоровление детей, дополнительное образование детей, производство на территории Российской Федерации технических средств реабилитации для лиц с ограниченными возможностями, включая мероприятия по развитию инфраструктуры поддержки СО НКО и социального предпринимательства | | | | | |
| 9.1. | Содействие развитию негосударственных СО НКО посредством предоставления консультационной, информационной и финансовой поддержки | недостаточное участие негосударственных организаций, в том числе СО НКО, в предоставлении услуг в сфере социального обслуживания | увеличение количества заявлений от негосударственных СО НКО на включение в реестр поставщиков социальных услуг | постоянно | реестр поставщиков социальных услуг | департамент труда и социального развития Приморского края,<br>департамент культуры Приморского края,<br>департамент образования и науки Приморского края |
| 9.2. | Предоставление субсидий юридическим лицам (за исключением субсидий государственным и муниципальным учреждениям), индивидуальным предпринимателям на возмещение затрат и (или) недополученных доходов, возникающих при предоставлении ими льгот по оплате физкультурно-спортивных услуг населению Приморского края | обеспечение предоставления льготных и бесплатных физкультурно-спортивных услуг детям и пенсионерам | увеличение численности населения, систематически занимающихся физической культурой и спортом | 2019-2022 | постановление Администрации Приморского края<br>от 18 декабря 2015 года<br>№ 492-па «Об утверждении порядка предоставления субсидий юридическим лицам (за исключением субсидий государственным и муниципальным учреждениям), индивидуальным предпринимателям на возмещение затрат и (или) недополученных доходов, возникающих при предоставлении ими льгот по оплате физкультурно-спортивных услуг населению Приморского края» | департамент физической культуры и спорта Приморского края; |
| 9.3. | Предоставление грантов (субсидий) некоммерческим организациям, реализующим проекты в сфере физической культуры и массового спорта. | реализация на территории Приморского края проектов в сфере физической культуры и массового спорта, организация мероприятий по привлечению жителей Приморского края к занятиям физической культурой и спортом, в том числе проведение регулярных бесплатных тренировок, зарядок, мастер-классов, многоразовых акций и иных физкультурно-массовых мероприятий с широким охватом территории края | увеличение численности населения, систематически занимающихся физической культурой и спортом | 2019-2022 | постановление администрация Приморского края от 24 июня 2019 года<br>№ 390-па «Об утверждении порядка предоставления грантов в форме субсидий некоммерческим организациям, реализующим проекты в сфере физической культуры и массового спорта» | департамент физической культуры и спорта Приморского края; |
| 9.4. | Предоставление субсидий юридическим лицам (за исключением субсидий государственным и муниципальным учреждениям), индивидуальным предпринимателям на возмещение затрат и (или) недополученных доходов, возникающих при обеспечении или занятий адаптивной физической культурой и спортом | доступность физкультурно-спортивных услуг лицам с ограниченными возможностями здоровья и инвалидам | увеличение численности населения, систематически занимающихся физической культурой и спортом | 2019-2022 | постановление Администрации Приморского края<br>от 27 января 2016 года<br>№ 39-па «Об утверждении Порядка предоставления субсидий юридическим лицам (за исключением субсидий государственным и муниципальным учреждениям), индивидуальным предпринимателям на возмещение затрат и (или) недополученных доходов, возникающих при обеспечении ими занятий адаптивной физической культурой и спортом инвалидов и лиц с ограниченными возможностями здоровья» | департамент физической культуры и спорта Приморского края; |
| 9.5. | Предоставление субсидий из краевого бюджета СО НКО Приморского края на финансовое обеспечение затрат, связанных с реализацией общественно значимых программ (проектов) | развитие инфраструктуры поддержки СО НКО, создание социально-экономических условий для стабильной деятельности СО НКО | проведение конкурсного отбора СО НКО, определение победителей конкурсного отбора СО НКО, заключение соглашений о предоставлении субсидий | не реже одного раза в течение финансового года | постановление Администрации Приморского края от 27.01.2015 № 19-па «О проведении конкурсного отбора и Порядке предоставления субсидий из краевого бюджета социально ориентированным некоммерческим организациям в Приморском крае на финансовое обеспечение затрат, связанных с реализацией общественно значимых программ (проектов)» | департамент внутренней политики Приморского края; |
| 9.6. | Предоставление субсидий из краевого бюджета некоммерческим организациям на обеспечение поддержки творческих коллективов Приморского края | достижение показателей результативности обеспечения поддержки творческих коллективов Приморского края | увеличение количества участников творческих коллективов Приморского края, получивших поддержку для развития. | 2019 | постановление Администрации Приморского края от 04 июня 2019 года № 331-па «О предоставлении в 2019 году субсидий из краевого бюджета некоммерческим организациям на обеспечение поддержки творческих коллективов Приморского края» | департамент культуры Приморского края |
| 9.7. | Предоставление из краевого бюджета грантов на поддержку творческих коллективов Приморского края | стимулирование, популяризация и развитие творческой деятельности в Приморском крае, повышение исполнительского уровня, а также укрепления материально-технической базы учреждений | увеличение показов, созданных театральных постановок, концертных и цирковых программ;<br>укрепление материально-технической базы учреждений (декорации, реквизиты, предметы бутафории, музыкальные инструменты,<br>специализированная литература и т.д). | 2019 | постановление Администрации Приморского края от 16 ноября 2017 года № 463-па «О предоставлении из краевого бюджета грантов на поддержку творческих коллективов Приморского края» | департамент культуры Приморского края |
| 9.8. | Проведение образовательных мероприятий для предпринимателей, осуществляющих деятельность в социальной сфере по вопросам предоставления мер государственной поддержки | низкий уровень доступности мер государственной поддержки для социальных предпринимателей | содействие развитию негосударственных (немуниципальных) СО НКО и социального предпринима-тельства, включая наличие в региональных программах поддержки СО НКО и (или) субъектов малого и среднего предпринима-тельства, в том числе индивидуальных предпринимателей, мероприятий, направленных на поддержку негосударственного (немуниципального) сектора и развитие социального предпринима-тельства в таких сферах, как дошкольное, общее образование, детский отдых и оздоровление детей, дополнительное образование детей, производство на территории Российской Федерации технических средств реабилитации для лиц с ограниченными возможностями, включая мероприятия по развитию инфраструктуры поддержки социально ориентированных некоммерческих организаций и социального предпринима-тельства | 2020-2022 | отчеты о проведении образовательных мероприятий для предпринимателей, осуществляющих деятельность в социальной сфере по вопросам предоставления мер государственной поддержки | центр инноваций социальной сферы (структурное подразделение АНО «Центр поддержки предпринимательства Приморского края»),<br>НО «Гарантийный фонд Приморского края» |
| 9.9. | Внедрение льготного продукта при предоставлении поручительства по кредитам банков, направленным на реализацию проектов субъектов малого и среднего предпринимательства в социальной сфере. | низкий уровень доступности мер государственной поддержки для социальных предпринимателей | | 2020-2022 | отчеты о мероприятиях, направленных на внедрение льготного продукта при предоставлении поручительства по кредитам банков, направленным на реализацию проектов субъектов малого и среднего предпринимательства в социальной сфере. | центр инноваций социальной сферы (структурное подразделение АНО «Центр поддержки предпринимательства Приморского края»),<br>НО «Гарантийный фонд Приморского края» |
| 9.10. | Внедрение микрофинансового кредитования проектов субъектов малого и среднего предпринимательства в социальной сфере. | низкий уровень доступности мер государственной поддержки для социальных предпринимателей | | 2020-2022 | отчеты о мероприятиях, направленных на внедрение микрофинансового кредитования проектов субъектов малого и среднего предпринимательства в социальной сфере. | центр инноваций социальной сферы (структурное подразделение АНО «Центр поддержки предпринимательства Приморского края»),<br>НО «Гарантийный фонд Приморского края» |

| N | Наименование мероприятия | Описание проблемы, на решение которой направлено мероприятие | Результат | Сроки исполнения | Вид документа | Исполнители |
|---|---|---|---|---|---|---|
| 1 | 2 | 3 | 4 | 5 | 6 | 7 |
| 9.11 | Обеспечение осуществления закупок товаров, работ, услуг у субъектов малого предпринимательства и социально ориентированных некоммерческих организаций в соответствии с законодательством Российской Федерации о контрактной системе в сфере закупок товаров, работ, услуг для обеспечения государственных и муниципальных нужд | соблюдение законодательства в части осуществления закупок у субъектов малого предпринимательства, социально ориентированных некоммерческих организаций в объеме не менее чем 15% от совокупного годового объема закупок | осуществление закупок у субъектов малого предпринимательст-ва и СО НКО в объеме не менее, чем 15% от совокупного годового объема закупок | постоянно | федеральный закон от 05.04.2013 № 44-ФЗ «О контрактной системе в сфере закупок товаров, работ, услуг для обеспечения государственных и муниципальных нужд» | департамент труда и социального развития Приморского края |
| 10. | Задача: Стимулирование новых предпринимательских инициатив за счет проведения образовательных мероприятий, обеспечивающих возможности для поиска, отбора и обучения потенциальных предпринимателей, в том числе путем разработки и реализации региональной программы по ускоренному развитию субъектов малого и среднего предпринимательства и достижения показателей ее эффективности | | | | | |
| 10.1. | Проведение обучающих мероприятий для граждан, желающих организовать собственное дело, и действующих предпринимателей в рамках реализации региональных проектов «Популяризация предпринима-тельства», «Акселерация субъектов малого и среднего предпринима-тельства». | недостаточное информирование граждан о механизмах, связанных с организацией и развитием собственного дела | стимулирование новых предпринима-тельских инициатив за счет проведения образовательных мероприятий, обеспечивающих возможности для поиска, отбора и обучения потенциальных предпринимателей, в том числе путем разработки и реализации региональной программы по ускоренному развитию субъектов малого и среднего предпринима-тельства и достижения показателей ее эффективности<br>выявление одаренных детей и молодежи, развитие их талантов и способностей, в том числе с использованием механизмов наставничества и дистанционного обучения в электронной форме, а также социальную поддержку молодых специалистов в различных сферах экономической деятельности повышение уровня финансовой грамотности населения (потребителей) и субъектов малого и среднего предпринима-тельства, в том числе путем увеличения доли населения субъекта Российской Федерации, прошедшего обучение по повышению финансовой грамотности в рамках | 2020-2022 | отчеты о проведении обучающих мероприятий для граждан, желающих организовать собственное дело, и действующих предпринимателей в рамках реализации региональных проектов «Популяризация предпринимательства», «Акселерация субъектов малого и среднего предпринимательства». | АНО «Центр поддержки предпринима-тельства Приморского края», департамент экономики и развития предпринимательства Приморского края |
| 11. | Задача: Развитие механизмов поддержки технического и научно-технического творчества детей и молодежи, обучения их правовой, технологической грамотности и основам цифровой экономики, в том числе в рамках стационарных загородных лагерей с соответствующим специализированным уклоном, а также на повышение их информированности о потенциальных возможностях саморазвития, обеспечения поддержки научной, творческой и предпринимательской активности | | | | | |
| 11.1. | Развитие механизмов поддержки технического и научно-технического творчества детей и молодежи, обучения их правовой, технологической грамотности и основам цифровой экономики, в том числе в рамках стационарных загородных лагерей с соответствующим специализированным уклоном, а также на повышение их информированности о потенциальных возможностях саморазвития, обеспечения поддержки научной, творческой и предпринимательской активности | ограниченное количество учреждений технической направленности | повышение компетентности детей и молодежи в сферах научно-технического творчества, цифровой экономики и предпринима-тельской активности | постоянно | постановление Администрации Приморского края<br>от 07.12.2012 № 395-па<br>«Об утверждении государственной программы Приморского края «Развитие образования Приморского края» на 2013 - 2024 годы» | департамент образования и науки Приморского края |
| 12. | Задача: Повышение в субъекте Российской Федерации цифровой грамотности населения, государственных гражданских служащих и работников бюджетной сферы в рамках соответствующей региональной программы; | | | | | |
| 12.1. | Организация мероприятий по профессиональному развитию государственных гражданских служащих органов исполнительной власти Приморского края, аппарата Губернатора Приморского края и аппарата Администрации Приморского края<br>по ключевым компетенциям цифровой экономики | недостаточный уровень компетенции государственных гражданских служащих Приморского края, вовлеченных в планирование и исполнение программ и проектов цифровой трансформации, и обеспечивающих работу с государственными информационными системами и цифровыми платформами. | содействие массовой подготовке государственных гражданских служащих Приморского края по ключевым компетенциям цифровой экономики | 2020 – 2022 | отчеты о проведении мероприятий по профессиональному развитию государственных гражданских служащих органов исполнительной власти Приморского края, аппарата Губернатора Приморского края и аппарата Администрации Приморского края по ключевым компетенциям цифровой экономики | департамент государственной гражданской службы и кадров Администрации Приморского края, департамент экономики и развития предпринима-тельства Приморского края |
| 13. | Задача: Выявление одаренных детей и молодежи, развитие их талантов и способностей, в том числе с использованием механизмов наставничества и дистанционного обучения в электронной форме, а также социальную поддержку молодых специалистов в различных сферах экономической деятельности | | | | | |
| 13.1. | Выявление одаренных детей и молодежи, развитие их талантов и способностей, в том числе с использованием механизмов наставничества и дистанционного обучения в электронной форме, а также социальную поддержку молодых специалистов в различных сферах экономической деятельности | недостаточный уровень выявления одаренных детей и молодежи | повышение компетентности детей и молодежи, развитие их талантов и способностей | постоянно | постановление Администрации Приморского края<br>от 07.12.2012 № 395-па<br>«Об утверждении государственной программы Приморского края «Развитие образования Приморского края» на 2013 - 2024 годы» | департамент образования и науки Приморского края |
| 14. | Задача: Обеспечение равных условий доступа к информации о государственном имуществе субъекта Российской Федерации и имуществе, находящемся в собственности муниципальных образований, в том числе имуществе, включаемом в перечни для предоставления на льготных условиях субъектам малого и среднего предпринимательства, о реализации такого имущества или предоставлении его во владение и (или) пользование, а также о ресурсах всех видов, находящихся в государственной собственности субъекта Российской Федерации и муниципальной собственности, путем размещения указанной информации на официальном сайте Российской Федерации в сети Интернет для размещения информации о проведении торгов (www.torgi.gov.ru) и на официальном сайте уполномоченного органа в сети Интернет | | | | | |
| 14.1. | Размещение в открытом доступе информации о государственном имуществе Приморского края, в том числе имуществе, включаемом в перечни для предоставления на льготных условиях субъектам малого и среднего предпринимательства, о реализации такого имущества или предоставлении его во владение и (или) пользование, а также о ресурсах всех видов, находящихся в государственной собственности Приморского края | низкая активность частных организаций при проведении публичных торгов государственного имущества | обеспечение равных условий доступа к информации о государственном имуществе субъекта Российской Федерации, в том числе имуществе, включаемом в перечни для предоставления на льготных условиях субъектам малого и среднего предпринима-тельства, о реализации такого имущества или предоставлении его во владение и (или) пользование, а также о ресурсах всех видов, находящихся в государственной собственности субъекта Российской Федерации, путем размещения указанной информации на официальном сайте Российской Федерации в сети Интернет для размещения информации о проведении торгов (www.torgi.gov.ru) и на официальном сайте уполномоченного органа в сети Интернет | постоянно | информация на официальном сайте Российской Федерации в сети Интернет для размещения информации о проведении торгов (www.torgi.gov.ru), на официальном сайте уполномоченного органа по управлению имуществом Приморского края в сети Интернет | департамент земельных и имущественных отношений Приморского края |
| 14.2. | Размещение в открытом доступе информации о местах размещения рекламных конструкций на недвижимом имуществе, находящемся в собственности Приморского края, предусмотренных утвержденными схемами размещения рекламных конструкций на территории муниципальных образований Приморского края | низкая информированность хозяйствующих субъектов о наличии в схемах размещения рекламных конструкций мест размещения рекламных конструкций на недвижимом имуществе, находящемся в собственности Приморского края, низкая активность хозяйствующих субъектов при проведении торгов на право заключения договоров на установку и эксплуатацию рекламных конструкций | обеспечение равных условий доступа к информации о проведении торгов на право заключения договоров на установку и эксплуатацию рекламных конструкций на недвижимом имуществе, находящемся в собственности Приморского края | по мере необходимости (после внесения соответствующих изменений в схемы размещения рекламных конструкций) | информация в информационно-телекоммуникационной сети Интернет на сайте Администрации Приморского края и органов исполнительной власти Приморского края в разделе департамента информационной политики | департамент информационной политики Приморского края |
| 15. | Задача: Мобильность трудовых ресурсов, способствующую повышению эффективности труда, включающую предварительное исследование потребностей товарного рынка, обучение и привлечение рабочей силы с квалификацией, соответствующей потребностям товарного рынка, в том числе привлечение высококвалифицированной рабочей силы из-за рубежа (приоритетом являются научно-технологические кадры): | | | | | |
| 15.1. | Разработка кадровой потребности (прогноз баланса трудовых ресурсов) | снижение напряженности на рынке труда Приморского края;<br>Невозможность определение объемов и профилей подготовки квалифицированных рабочих и специалистов в системе профессионального образования Приморского края на соответствующий учебный год; | формирование прогноза кадровой потребности Приморского края по утвержденным формам; направление прогноза кадровой потребности Приморского края в органы исполнительной власти Приморского края, ответственные за реализацию государственных программ Приморского края, на рассмотрение и согласование; размещение прогноза кадровой потребности Приморского края на странице департамента труда и социального развития Приморского края официального сайта Администрации Приморского края (www.primorsky.ru) в информационно-телекоммуникационной сети Интернет | ежегодно, до 1 декабря текущего года | постановление Администрации Приморского края от 11.09.2015 № 344-па «О разработке прогноза баланса трудовых ресурсов Приморского края и прогноза кадровой потребности Приморского края» | департамент труда и социального развития Приморского края |

| N | Наименование мероприятия | Описание проблемы, на решение которой направлено мероприятие | Результат | Сроки исполнения | Вид документа | Исполнители |
|---|---|---|---|---|---|---|
| 1 | 2 | 3 | 4 | 5 | 6 | 7 |
| 15.2. | Реализация подпрограммы «Повышение мобильности трудовых ресурсов» государственной программы Приморского края «Содействие занятости населения приморского края на 2013 - 2021 годы», утвержденной постановлением Администрации Приморского края от 07.12.2012 № 384-па | невозможность обеспечения кадровой потребности работодателей за счет местных трудовых ресурсов | привлечение трудовых ресурсов на территорию Приморского края для реализации экономических и (или) инвестиционных проектов, а также замещения имеющихся, вновь создаваемых или модернизируемых рабочих мест: Число новых рабочих мест (в том числе высокопроизво-дительных), созданных работодателями, включенными в подпрограмму, за период 2015 - 2019 годов составит не менее 4084 единиц; численность работников, привлеченных для трудоустройства из других субъектов Российской Федерации работодателями, включенными в подпрограмму, за период 2015 - 2021 годов составит не менее 1412 человек; доля привлеченных работников, продолжающих осуществлять трудовую деятельность на конец отчетного периода, в общей численности работников, привлеченных для трудоустройства из других субъектов Российской Федерации работодателями, включенными в подпрограмму, в рамках соглашения, составит на конец 2021 года не менее 80,0 процента; доля привлеченных работников, принятых на работу работодателями - участниками подпрограммы в отчетном периоде, в общей численности работников, предусмотренной в соглашении, составит на конец 2021 года не менее 80,0 процента | постоянно в течение 2015-2021 | постановление Администрации Приморского края от 07.12.2012 № 384-па «Об утверждении государственной программы Приморского края «Содействие занятости населения Приморского края на 2013 - 2021 годы» | департамент труда и социального развития Приморского края |
| 15.3. | Реализация подпрограммы «Об оказании содействия добровольному переселению в приморский край соотечественников, проживающих за рубежом» государственной программы Приморского края «Содействие занятости населения Приморского края на 2013 - 2021 годы», утвержденной постановлением Администрации Приморского края от 07.12.2012 № 384-па | снижение напряженности на рынке труда Приморского края; | обеспечение реализации Указа Президента Российской Федерации от 22 июня 2006 года № 637 «О мерах по оказанию содействия добровольному переселению в Российскую Федерацию соотечественников, проживающих за рубежом» в целях социально-экономического развития Приморского края и улучшения демографической ситуации: численность участников госпрограммы по переселению соотечественников и членов их семей, прибывших в Приморский край и зарегистрированных в территориальных органах Управления МВД России по Приморскому краю за период 2013 - 2021 годов, составит не менее 15494 человек; замещение миграционной убыли населения прибывшими в Приморский край участниками госпрограммы по переселению соотечественников и членами их семей составит к концу 2021 года не менее 21,5 процента; количество презентаций подпрограммы переселения, проведенных в странах проживания соотечественников - потенциальных участников госпрограммы по переселению соотечественников, за период 2013 - 2021 годов составит не менее 18 единиц; численность участников госпрограммы по переселению соотечественников, прибывших из-за рубежа, а также граждан, прибывших из Украины, которым предоставлена компенсация понесенных расходов, связанных с наймом (поднаймом) жилого помещения, составит к концу 2021 года не менее 200 человек; численность участников госпрограммы по переселению соотечественников и членов их семей, направленных на профессиональное обучение и дополнительное профессиональное образование, составит не менее 25 человек ежегодно; увеличение коэффициента миграционного прироста населения Приморского края до 9,0 на 10 тыс населения. | постоянно в течении с 2013-2021 | постановление Администрации Приморского края от 07.12.2012 № 384-па «Об утверждении государственной программы Приморского края «Содействие занятости населения Приморского края на 2013 - 2021 годы» | департамент труда и социального развития Приморского края |
| 16. | Задача: Развитие механизмов практико-ориентированного (дуального) образования и механизмов кадрового обеспечения высокотехнологичных отраслей промышленности по сквозным рабочим профессиям (с учетом стандартов и разработок международной организации Ворлдскиллс Интернешнл (WorldSkills International), а также на содействие включению обучающихся, выпускников и молодых специалистов с инвалидностью или ограниченными возможностями здоровья в трудовую деятельность с учетом стандартов и разработок Международной федерации Абилимпикс (International Abilympic Federation) | | | | | |
| 16.1. | Развитие механизмов практико-ориентированного (дуального) образования и механизмов кадрового обеспечения высокотехнологичных отраслей промышленности по сквозным рабочим профессиям (с учетом стандартов и разработок международной организации Ворлдскиллс Интернешнл (WorldSkills International), а также на содействие включению обучающихся, выпускников и молодых специалистов с инвалидностью или ограниченными возможностями здоровья в трудовую деятельность с учетом стандартов и разработок Международной федерации Абилимпикс (International Abilympic Federation) | | | постоянно | | департамент образования и науки Приморского края, департамент градострои-тельства Приморского края |
| 17. | Задача: Создание институциональной среды, способствующей внедрению инноваций и увеличению возможности хозяйствующих субъектов по внедрению новых технологических решений | | | | | |
| 17.1. | Предоставление услуг субъектам малого и среднего предпринимательства Инжинирингового центром Приморского края и технопарком «Русский». | необходимость дополнительной государственной поддержки начинающим инновационным предприятиям | создание институциональной среды, способствующей внедрению инноваций и увеличению возможности хозяйствующих субъектов по внедрению новых технологических решений | 2020-2024 | отчеты о предоставлении услуг субъектам малого и среднего предпринимательства Инжинирингового центром Приморского края и технопарком «Русский». | инжиниринговый центр (структурное подразделение АНО «Центр поддержки предпринимательства Приморского края»), технопарк «Русский» |
| 18. | Задача: Содействие созданию и развитию институтов поддержки субъектов малого предпринимательства в инновационной деятельности (прежде всего финансирование начальной стадии развития организации и гарантия непрерывности поддержки), обеспечивающих благоприятную экономическую среду для среднего и крупного бизнеса | | | | | |
| 18.1. | Развитие организаций инфраструктуры поддержки малого и среднего предпринимательства. | необходимость дополнительной государственной поддержки субъектам малого и среднего предпринимательства | содействие созданию и развитию институтов поддержки субъектов малого предпринима-тельства в инновационной деятельности (прежде всего финансирование начальной стадии развития организации и гарантия непрерывности поддержки), обеспечивающих благоприятную экономическую среду для среднего и крупного бизнеса | 2020-2022 | | департамент экономики и развития предпринима-тельства Приморского края, |
| 19. | Задача: Повышение уровня финансовой грамотности населения (потребителей) и субъектов малого и среднего предпринимательства, в том числе путем увеличения доли населения субъекта Российской Федерации, прошедшего обучение по повышению финансовой грамотности в рамках Стратегии повышения финансовой грамотности в Российской Федерации на 2017 - 2023 годы, утвержденной распоряжением Правительства Российской Федерации от 25.09.2017 № 2039-р | | | | | |

| N | Наименование мероприятия | Описание проблемы, на решение которой направлено мероприятие | Результат | Сроки исполнения | Вид документа | Исполнители |
|---|---|---|---|---|---|---|
| 1 | 2 | 3 | 4 | 5 | 6 | 7 |
| 19.1. | Реализация Плана мероприятий («дорожной карты») по повышению финансовой грамотности в Приморском крае в 2019-2020 годах | | повышение уровня финансовой грамотности населения (потребителей) и субъектов малого и среднего предпринима-тельства | 2019-2020 | | департамент экономики и развития предпринима-тельства Приморского края, управление службы по защите прав потребителей и обеспечению доступности финансовых услуг в ДФО Банка России (по согласованию), Дальневосточное ГУ Банка России (по согласованию) |
| 20. | Задача: Повышение доступности финансовых услуг для субъектов экономической деятельности | | | | | |
| 20.1. | Проведение исследований состояния финансовой доступности и удовлетворенности населения и субъектов МСП работой финансовых организаций и предоставляемыми ими услугами (в рамках реализации Плана мероприятий («дорожная карта») по повышению финансовой доступности в Приморском крае в 2019 – 2020 годах) | | повышение доступности финансовых услуг для субъектов малого и среднего предпринима-тельства | 2019 – 2020 (по состоянию на 1 декабря) | представление аналитических данных | дальневосточное ГУ Банка России (по согласованию), департамент экономики и развития предпринима-тельства Приморского края |
| 20.2. | Актуализация региональной тепловой карты географического распределения точек доступа к финансовым услугам (в рамках реализации Плана мероприятий («дорожная карта») по повышению финансовой доступности в Приморском крае в 2019 – 2020 годах) | | оценка текущего состояния и изменения (по сравнению с предыдущим периодом) дефицита точек доступа к финансовым услугам ДФО с учетом их функционала | 2019 – 2020 (актуализация два раза в год, по состоянию на 1 января и 1 июля, представление данных) | представление аналитических данных | дальневосточное ГУ Банка России, Департамент экономики и развития предпринима-тельства Приморского края |
| 21. | Задача: Реализация мер, направленных на выравнивание условий конкуренции как в рамках товарных рынков внутри субъекта Российской Федерации (включая темпы роста цен), так и между субъектами Российской Федерации (включая темпы роста и уровни цен) | | | | | |
| 21.1 | Проведение проверок целевого использования краевого имущества, находящегося в распоряжении учреждений, подведомственных департаменту культуры Приморского края, а также рассмотрение вопросов о сдаче в аренду помещений, используемых учреждениями, подведомственными департаменту культуры Приморского края | недопущение нецелевого и неэффективного использования имущества, находящегося в краевой собственности | эффективное использование имущества, находящегося в краевой собственности | по мере необходимости | постановление Администрации Приморского края от 20.08.2015 № 291-па «О проведении оценки последствий принятия решения о реконструкции, модернизации, об изменении назначения или о ликвидации объекта социальной инфраструктуры для детей, являющегося собственностью Приморского края или муниципальной собственностью, заключении государственной организацией, находящейся в ведении Приморского края, или муниципальной организацией, образующими социальную инфраструктуру для детей, договора аренды закрепленных за ними объектов собственности, а также о реорганизации или ликвидации государственных организаций, находящихся в ведении Приморского края, муниципальных организаций, образующих социальную инфраструктуру для детей» | департамент культуры Приморского края, департамент земельных и имущественных отношений Приморского края |
| 22. | Задача: Обучение государственных гражданских служащих органов исполнительной власти Приморского края и работников их подведомственных предприятий и учреждений основам государственной политики в области развития конкуренции и антимонопольного законодательства Российской Федерации | | | | | |
| 22.1. | Организация мероприятий по профессиональному развитию государственных гражданских служащих органов исполнительной власти Приморского края, аппарата Губернатора Приморского края и аппарата Администрации Приморского края по вопросам государственной политики в области развития конкуренции и антимонопольного законодательства Российской Федерации | недостаточный уровень компетенции государственных гражданских служащих Приморского края по вопросам государственной политики в области развития конкуренции и антимонопольного законодательства Российской Федерации. | государственные гражданские служащие Приморского края приняли участие в мероприятиях по профессиональному развитию. | 2020 – 2024 | отчеты о проведении мероприятий по профессиональному развитию государственных гражданских служащих органов исполнительной власти Приморского края, аппарата Губернатора Приморского края и аппарата Администрации Приморского края по вопросам государственной политики в области развития конкуренции и антимонопольного законодательства Российской Федерации | департамент государственной гражданской службы и кадров Администрации Приморского края |
| 23. | Задача: Организация в государственных жилищных инспекциях в субъектах Российской Федерации горячей телефонной линии, а также электронной формы обратной связи в сети «Интернет» (с возможностью прикрепления файлов фото- и видеосъемки | | | | | |
| 23.1. | Организация горячей телефонной линии по вопросам, входящим в компетенцию Государственной жилищной инспекции Приморского края, а также электронной формы обратной связи в сети Интернет (с возможностью прикрепления файлов фото- и видеосъемки) | обеспечение равного доступа к информации | повышение информационной доступности | 2022 | информация о горячей телефонной линии по вопросам, входящим в компетенцию государственной жилищной инспекции Приморского края, на странице государственной жилищной инспекции Приморского края на сайте Администрации Приморского края и органов исполнительной власти в сети Интернет | государственная жилищная инспекция Приморского края |
| 24. | Задача: Разработка и утверждение типового административного регламента предоставления муниципальной услуги по выдаче разрешения на строительство и типового административного регламента предоставления муниципальной услуги по выдаче разрешений на ввод объекта в эксплуатацию при осуществлении строительства, реконструкции, капитального ремонта объектов капитального строительства, внедрение которых целесообразно осуществить на всей территории Приморского края в рамках соответствующего соглашения или меморандума между органами исполнительной власти Приморского края и органами местного самоуправления. | | | | | |
| 24.1. | Разработка и утверждение типового административного регламента предоставления муниципальной услуги по выдаче разрешений на строительство; типового административного регламента предоставления муниципальной услуги по выдаче разрешений на ввод объектов капитального строительства в эксплуатацию при осуществлении строительства, реконструкции капитального ремонта объектов капитального строительства | | создание условий максимального благоприятствования хозяйствующим субъектам при входе на рынок; 100% внедрение в муниципальных образованиях типовых административных регламентов по предоставлению разрешений на строительство и ввод объектов в эксплуатацию, типовых административных регламентов предоставления муниципальной услуги по выдаче разрешений на ввод объектов капитального строительства в эксплуатацию при осуществлении строительства, реконструкции капитального ремонта объектов капитального строительства | 01.10.2019 | типовой административный регламент предоставления муниципальной услуги по выдаче разрешений на строительство; типовой административный регламент предоставления муниципальной услуги по выдаче разрешений на ввод объектов капитального строительства в эксплуатацию при осуществлении строительства, реконструкции капитального ремонта объектов капитального строительства | органы местного самоуправления, департамент градострои-тельства Приморского края |

АДМИНИСТРАЦИЯ ПРИМОРСКОГО КРАЯ

## ПОСТАНОВЛЕНИЕ № 870-па

от 24 декабря 2019 года

### Об утверждении государственной программы Приморского края «Содействие занятости населения Приморского края на 2020 - 2027 годы»

На основании Устава Приморского края, в соответствии с постановлением Администрации Приморского края от 30 декабря 2014 года № 566-па «Об утверждении Порядка принятия решений о разработке государственных программ Приморского края, формирования, реализации и проведения оценки эффективности реализации государственных программ Приморского края» Администрация Приморского края

ПОСТАНОВЛЯЕТ:

1. Утвердить прилагаемую государственную программу Приморского края «Содействие занятости населения Приморского края на 2020 - 2027 годы».

2. Признать утратившими силу следующие постановления Администрации Приморского края:

от 7 декабря 2012 года № 384-па «Об утверждении государственной программы Приморского края «Содействие занятости населения Приморского края на 2013 - 2021 годы»;

от 12 февраля 2013 года № 50-па «О внесении изменений в постановление Администрации Приморского края от 7 декабря 2012 года № 384-па «Об утверждении государственной программы Приморского края «Содействие занятости населения Приморского края на 2013 - 2017 годы»;

от 17 мая 2013 года № 183-па «О внесении изменений в постановление Администрации Приморского края от 7 декабря 2012 года № 384-па «Об утверждении государственной программы Приморского края «Содействие занятости населения Приморского края на 2013 - 2017 годы»;

от 22 октября 2013 года № 377-па «О внесении изменений в постановление Администрации Приморского края от 7 декабря 2012 года № 384-па «Об утверждении государственной программы Приморского края «Содействие занятости населения Приморского края на 2013 - 2017 годы»;

от 20 декабря 2013 года № 491-па «О внесении изменений в постановление Администрации Приморского края от 7 декабря 2012 года № 384-па «Об утверждении государственной программы Приморского края «Содействие занятости населения Приморского края на 2013 - 2017 годы»;

от 4 апреля 2014 года № 107-па «О внесении изменений в постановление Администрации Приморского края от 7 декабря 2012 года № 384-па «Об утверждении государственной программы Приморского края «Содействие занятости населения Приморского края на 2013 - 2017 годы»;

от 14 июля 2014 года № 268-па «О внесении изменений в постановление Администрации Приморского края от 7 декабря 2012 года № 384-па «Об утверждении государственной программы Приморского края «Содействие занятости населения Приморского края на 2013 - 2017 годы»;

от 27 августа 2014 года № 342-па «О внесении изменений в постановление Администрации Приморского края от 7 декабря 2012 года № 384-па «Об утверждении государственной программы Приморского края «Содействие занятости населения Приморского края на 2013 - 2017 годы»;

от 11 декабря 2014 года № 518-па «О внесении изменений в постановление Администрации Приморского края от 7 декабря 2012 года № 384-па «Об утверждении государственной программы Приморского края «Содействие занятости населения Приморского края на 2013 - 2017 годы»;

от 13 июля 2015 года № 227-па «О внесении изменений в постановление Администрации Приморского края от 7 декабря 2012 года № 384-па «Об утверждении государственной программы Приморского края «Содействие занятости населения Приморского края на 2013 - 2017 годы»;

от 27 июля 2015 года № 253-па «О внесении изменений в постановление Администрации Приморского края от 7 декабря 2012 года № 384-па «Об утверждении государственной программы Приморского края «Содействие занятости населения Приморского края на 2013 - 2017 годы»;

от 24 сентября 2015 года № 366-па «О внесении изменений в постановление Администрации Приморского края от 7 декабря 2012 года № 384-па «Об утверждении государственной программы Приморского края «Содействие занятости населения Приморского края на 2013 - 2017 годы»;

от 23 декабря 2015 года № 499-па «О внесении изменений в постановление Администрации Приморского края от 7 декабря 2012 года № 384-па «Об утверждении государственной программы Приморского края «Содействие занятости населения Приморского края на 2013 - 2017 годы»;

от 28 декабря 2015 года № 525-па «О внесении изменений в постановление Администрации Приморского края от 7 декабря 2012 года № 384-па «Об утверждении государственной программы Приморского края «Содействие занятости населения Приморского края на 2013 - 2017 годы»;

от 4 июля 2016 года № 301-па «О внесении изменений в постановление Администрации Приморского края от 7 декабря 2012 года № 384-па «Об утверждении государственной программы Приморского края «Содействие занятости населения Приморского края на 2013 - 2020 годы»;

от 28 декабря 2016 года № 616-па «О внесении изменений в постановление Администрации Приморского края от 7 декабря 2012 года № 384-па «Об утверждении государственной программы Приморского края «Содействие занятости населения Приморского края на 2013 - 2020 годы»;

от 30 марта 2017 года № 100-па «О внесении изменений в постановление Администрации Приморского края от 7 декабря 2012 года № 384-па «Об утверждении государственной программы Приморского края «Содействие занятости населения Приморского края на 2013 - 2020 годы»;

от 10 ноября 2017 года № 447-па «О внесении изменений в постановление Администрации Приморского края от 7 декабря 2012 года № 384-па «Об утверждении государственной программы Приморского края «Содействие занятости населения Приморского края на 2013 - 2020 годы»;

от 20 декабря 2017 года № 533-па «О внесении изменений в постановление Администрации Приморского края от 7 декабря 2012 года № 384-па «Об утверждении государственной программы Приморского края «Содействие занятости населения Приморского края на 2013 - 2020 годы»;

от 5 марта 2018 года № 98-па «О внесении изменений в постановление Администрации Приморского края от 7 декабря 2012 года № 384-па «Об утверждении государственной программы Приморского края «Содействие занятости населения Приморского края на 2013 - 2020 годы»;

от 19 декабря 2018 года № 630-па «О внесении изменений в постановление Администрации Приморского края от 7 декабря 2012 года № 384-па «Об утверждении государственной программы Приморского края «Содействие занятости населения Приморского края на 2013 - 2020 годы»;

от 6 февраля 2019 года № 65-па «О внесении изменений в постановление Администрации Приморского края от 7 декабря 2012 года № 384-па «Об утверждении государственной программы Приморского края «Содействие занятости населения Приморского края на 2013 - 2021 годы»;

от 25 марта 2019 года № 177-па «О внесении изменений в постановление Администрации Приморского края от 7 декабря 2012 года № 384-па «Об утверждении государственной программы Приморского края «Содействие занятости населения Приморского края на 2013 - 2021 годы»;

от 31 мая 2019 года № 322-па «О внесении изменений в постановление Администрации Приморского края от 7 декабря 2012 года № 384-па «Об утверждении государственной программы Приморского края «Содействие занятости населения Приморского края на 2013 - 2021 годы»;

от 12 июля 2019 года № 451-па «О внесении изменений в постановление Администрации Приморского края от 7 декабря 2012 года № 384-па «Об утверждении государственной программы Приморского края «Содействие занятости населения Приморского края на 2013 - 2021 годы»;

от 27 ноября 2019 года № 788-па «О внесении изменений в постановление Администрации Приморского края от 7 декабря 2012 года № 384-па «Об утверждении государственной программы Приморского края «Содействие занятости населения Приморского края на 2013 - 2021 годы».

3. Департаменту информационной политики Приморского края обеспечить официальное опубликование настоящего постановления.

4. Настоящее постановление вступает в силу с 1 января 2020 года.

*Губернатор края –*
*Глава Администрации Приморского края*
*О.Н. Кожемяко*

УТВЕРЖДЕНА
постановлением
Администрации Приморского края
от 24 декабря 2019 года № 870-па

## ГОСУДАРСТВЕННАЯ ПРОГРАММА Приморского края «Содействие занятости населения Приморского края на 2020 - 2027 годы»

## ПАСПОРТ государственной программы Приморского края «Содействие занятости населения Приморского края на 2020 - 2027 годы»

| | |
|---|---|
| Ответственный исполнитель государственной программы | министерство труда и социальной политики Приморского края |
| Соисполнители государственной программы | министерство финансов Приморского края;<br>органы местного самоуправления муниципальных образований Приморского края (по согласованию) |
| Структура государственной программы | подпрограмма «Об оказании содействия добровольному переселению в Приморский край соотечественников, проживающих за рубежом» (далее – подпрограмма переселения).<br>Информация о подпрограмме переселения приведена в приложении № 8 к государственной программе Приморского края «Содействие занятости населения Приморского края на 2020 - 2027 годы» (далее – государственная программа);<br>подпрограмма «Профессиональное обучение и дополнительное профессиональное образование граждан в возрасте 50-ти лет и старше, а также граждан предпенсионного возраста».<br>Информация о подпрограмме «Профессиональное обучение и дополнительное профессиональное образование граждан в возрасте 50-ти лет и старше, а также граждан предпенсионного возраста» приведена в приложении № 9 к государственной программе;<br>подпрограмма «Повышение мобильности трудовых ресурсов» (далее – подпрограмма мобильности трудовых ресурсов).<br>Информация о подпрограмме мобильности трудовых ресурсов приведена в приложении № 10 к государственной программе;<br>подпрограмма «Мероприятия в сфере занятости населения».<br>Информация о подпрограмме «Мероприятия в сфере занятости населения» приведена в приложении № 11 к государственной программе;<br>подпрограмма «Улучшение условий и охраны труда в Приморском крае».<br>Информация о подпрограмме «Улучшение условий и охраны труда в Приморском крае» приведена в приложении № 12 к государственной программе;<br>подпрограмма «Сопровождение инвалидов молодого возраста при трудоустройстве».<br>Информация о подпрограмме «Сопровождение инвалидов при трудоустройстве в рамках мероприятий по содействию занятости населения» приведена в приложении № 13 к государственной программе |
| Цели государственной программы | содействие занятости населения, сокращение безработицы, максимальное использование трудового потенциала населения Приморского края, снижение напряженности на рынке труда Приморского края;<br>улучшение демографической ситуации в Приморском крае за счет роста миграционного притока трудовых ресурсов;<br>обеспечение реализации Указа Президента Российской Федерации от 22 июня 2006 года № 637 «О мерах по оказанию содействия добровольному переселению в Российскую Федерацию соотечественников, проживающих за рубежом» (далее – Госпрограмма по переселению соотечественников) в целях социально-экономического развития Приморского края и улучшения демографической ситуации;<br>улучшение условий и охраны труда, снижение уровней производственного травматизма и профессиональной заболеваемости;<br>привлечение квалифицированных трудовых ресурсов на территорию Приморского края для реализации экономических и (или) инвестиционных проектов, а также замещения имеющихся, вновь создаваемых или модернизируемых рабочих мест;<br>повышение уровня занятости инвалидов трудоспособного возраста в Приморском крае;<br>содействие занятости граждан в возрасте 50-ти лет и старше, а также граждан предпенсионного возраста путем организации профессионального обучения и дополнительного профессионального образования для приобретения или развития имеющихся знаний, компетенций и навыков, обеспечивающих конкурентоспособность и профессиональную мобильность на рынке труда |
| Задачи государственной программы | управленческое и информационное содействие обеспечению квалифицированными кадрами новых рабочих мест в экономике края, оптимизация системы управления рынком труда;<br>содействие трудоустройству граждан и обеспечению работодателей трудовыми ресурсами с учетом потребностей экономики;<br>создание дополнительных стимулов для привлечения в экономику молодежи, населения пенсионного возраста, сохранившего трудоспособность, женщин, инвалидов с целью компенсации снижения численности населения трудоспособного возраста вследствие демографических причин;<br>реализация активной политики обеспечения занятости населения;<br>содействие росту территориальной мобильности населения края на перспективные рынки труда в пределах Приморского края;<br>снижение уровня общей и регистрируемой безработицы;<br>совершенствование системы социальной поддержки безработных граждан;<br>повышение качества рабочей силы;<br>проведение взвешенной миграционной политики, учитывающей потребность экономики в привлечении трудовых мигрантов и обеспеченность края трудовыми ресурсами разной квалификации;<br>обеспечение реализации Госпрограммы по переселению соотечественников в целях социально-экономического развития Приморского края и улучшения демографической ситуации;<br>создание правовых, организационных, социально-экономических и информационных условий, способствующих добровольному переселению соотечественников, проживающих за рубежом, в Приморский край для постоянного проживания, быстрому их включению в трудовые и социальные связи региона;<br>создание условий для адаптации и интеграции участников Госпрограммы по переселению соотечественников и членов их семей на территориях вселения Приморского края, оказание мер социальной поддержки, предоставление государственных и муниципальных услуг, содействие в жилищном обустройстве;<br>содействие обеспечению потребности экономики Приморского края в востребованных на территориях вселения специалистах (врачах, учителях, среднем медицинском персонале, иных квалифицированных специалистах);<br>увеличение миграционного притока населения в Приморский край;<br>реализация превентивных мер, направленных на улучшение условий труда работников, снижение уровней производственного травматизма и профессиональной заболеваемости;<br>информационное обеспечение и пропаганда охраны труда;<br>создание правовых, организационных, социально-экономических и информационных условий, способствующих привлечению в Приморский край трудовых ресурсов из других субъектов Российской Федерации;<br>реализация мер по финансовой поддержке работодателей, привлекающих из других субъектов Российской Федерации трудовые ресурсы, востребованные на рынке труда Приморского края;<br>закрепление на территории Приморского края трудовых ресурсов, привлеченных для трудоустройства из других субъектов Российской Федерации работодателями, включенными в подпрограмму мобильности трудовых ресурсов;<br>повышение конкурентоспособности на рынке труда инвалидов трудоспособного возраста;<br>сопровождение при содействии в трудоустройстве инвалидов;<br>реализация мер, направленных на стимулирование работодателей к трудоустройству и закреплению на рабочем месте инвалидов из числа выпускников и инвалидов, впервые прошедших переосвидетельствование;<br>обеспечение доступности для инвалидов услуг в сфере занятости населения;<br>определение потребности граждан в возрасте<br>50-ти лет и старше, а также граждан предпенсионного возраста в профессиональном обучении;<br>формирование перечня наиболее востребованных профессий (навыков, компетенций) на региональном рынке труда для обучения граждан в возрасте 50-ти лет и старше, а также граждан предпенсионного возраста;<br>наполнение банка образовательных программ для обучения граждан в возрасте 50-ти лет и старше, а также граждан предпенсионного возраста на платформе информационной системы в соответствии с перечнем наиболее востребованных профессий (навыков, компетенций);<br>составление перечня профессиональных образовательных организаций края, оснащенных современным оборудованием для профессионального обучения и дополнительного профессионального образования граждан в возрасте 50-ти лет и старше, а также граждан предпенсионного возраста по наиболее востребованным и перспективным профессиям;<br>реализация системных мер по повышению качества предоставления государственных услуг государственным учреждением службы занятости населения в отношении организации обучения и трудоустройства граждан в возрасте 50-ти лет и старше, а также граждан предпенсионного возраста |
| Показатели государственной программы | уровень безработицы (по методологии Международной организации труда) в среднем за год;<br>уровень регистрируемой безработицы в среднем за год;<br>замещение миграционной убыли населения прибывшими в Приморский край участниками Госпрограммы по переселению соотечественников и членами их семей;<br>удельный вес численности высококвалифицированных работников в общей численности квалифицированных работников в регионе;<br>общая численность работников;<br>удельный вес работников, занятых во вредных и (или) опасных условиях труда, в общей численности работников |
| Сроки реализации государственной программы | 2020 - 2027 годы |
| Объем средств краевого бюджета на финансирование государственной программы и прогнозная оценка привлекаемых на реализацию ее целей средств федерального бюджета, бюджетов государственных внебюджетных фондов, иных внебюджетных источников, бюджетов муниципальных образований Приморского края в случае участия Приморского края в реализации муниципальных программ, аналогичных мероприятиям государственной программы Приморского края | общий объем средств из краевого бюджета составляет 4128846,38 тыс. рублей, в том числе по годам:<br>2020 год – 528784,88 тыс. рублей;<br>2021 год – 508447,50 тыс. рублей;<br>2022 год – 515269,00 тыс. рублей;<br>2023 год – 515269,00 тыс. рублей;<br>2024 год – 515269,00 тыс. рублей;<br>2025 год – 515269,00 тыс. рублей;<br>2026 год – 515269,00 тыс. рублей;<br>2027 год – 515269,00 тыс. рублей;<br>прогнозная оценка привлекаемых на реализацию целей государственной программы средств федерального бюджета составит 8580596,70 тыс. рублей, в том числе по годам:<br>2020 год – 1053201,40 тыс. рублей;<br>2021 год – 1040033,30 тыс. рублей;<br>2022 год – 1081227,00 тыс. рублей;<br>2023 год – 1081227,00 тыс. рублей;<br>2024 год – 1081227,00 тыс. рублей;<br>2025 год – 1081227,00 тыс. рублей;<br>2026 год – 1081227,00 тыс. рублей;<br>2027 год – 1081227,00 тыс. рублей;<br>прогнозная оценка привлекаемых на реализацию целей государственной программы средств иных внебюджетных источников составит 640000,00 тыс. рублей, в том числе по годам:<br>2020 год – 80000,00 тыс. рублей;<br>2021 год – 80000,00 тыс. рублей;<br>2022 год – 80000,00 тыс. рублей;<br>2023 год – 80000,00 тыс. рублей;<br>2024 год – 80000,00 тыс. рублей;<br>2025 год – 80000,00 тыс. рублей;<br>2026 год – 80000,00 тыс. рублей;<br>2027 год – 80000,00 тыс. рублей |
| Ожидаемые результаты реализации государственной программы | в результате реализации государственной программы к концу 2027 года ожидается:<br>снижение среднегодового уровня безработицы (по методологии Международной организации труда) до 5,1 процента от численности рабочей силы в возрасте 15 лет и старше в Приморском крае;<br>снижение среднегодового уровня регистрируемой безработицы (отношение численности безработных граждан к численности рабочей силы в возрасте 15 лет и старше) до 1,0 процента;<br>увеличение доли замещения миграционной убыли населения прибывшими в Приморский край участниками Госпрограммы по переселению соотечественников и членами их семей до 22,7 процента;<br>увеличение удельного веса численности высококвалифицированных работников в общей численности квалифицированных работников<br>в регионе до 33,3 процента;<br>увеличение общей численности работников<br>до 616584 человек;<br>снижение удельного веса работников, занятых во вредных и (или) опасных условиях труда, в общей численности работников до 20,32 процента. |

I. ПРИОРИТЕТЫ ГОСУДАРСТВЕННОЙ ПОЛИТИКИ В СФЕРЕ РЕАЛИЗАЦИИ ГОСУДАРСТВЕННОЙ ПРОГРАММЫ

Основные приоритеты развития системы содействия занятости населения Приморского края определены с

учетом задач, поставленных в посланиях Президента Российской Федерации Федеральному Собранию Российской Федерации, Указе Президента Российской Федерации от 7 мая 2018 года № 204 «О национальных целях и стратегических задачах развития Российской Федерации на период до 2024 года», Концепции долгосрочного социально-экономического развития Российской Федерации, а также основных направлений социально-экономического развития Приморского края, определенных в Стратегии социально-экономического развития Дальнего Востока и Байкальского региона и Стратегии социально-экономического развития Приморского края до 2030 года.

Основными приоритетами развития рынка труда Приморского края являются: стабилизация численности и эффективное использование трудовых ресурсов, рост занятости населения и достижение сбалансированности спроса и предложения на рынке труда.

Основными приоритетами в сфере обеспечения условий и охраны труда являются: сохранение жизни и здоровья работников в процессе трудовой деятельности, создание безопасных условий труда на рабочих местах.

В число приоритетов миграционной политики входят: увеличение миграционного притока населения в Приморский край, обеспечение потребности экономики края в трудовых ресурсах, а также создание условий для адаптации и интеграции участников Госпрограммы по переселению соотечественников и членов их семей на территориях вселения Приморского края.

II. ПЕРЕЧЕНЬ ПОКАЗАТЕЛЕЙ ГОСУДАРСТВЕННОЙ ПРОГРАММЫ

Плановые значения показателей государственной программы, характеризующих эффективность реализации мероприятий государственной программы, в том числе подпрограмм, приведены в приложении № 1 к государственной программе.

III. ОСНОВНЫЕ ПАРАМЕТРЫ ПОТРЕБНОСТИ В ТРУДОВЫХ РЕСУРСАХ, НЕОБХОДИМЫХ ДЛЯ РЕАЛИЗАЦИИ ГОСУДАРСТВЕННОЙ ПРОГРАММЫ

Потребности в трудовых ресурсах, необходимых для реализации государственной программы, не имеется (приложение № 2 к государственной программе).

IV. ПЕРЕЧЕНЬ МЕРОПРИЯТИЙ ГОСУДАРСТВЕННОЙ ПРОГРАММЫ И ПЛАН ИХ РЕАЛИЗАЦИИ

Перечень мероприятий государственной программы и план их реализации приведен в приложении № 3 к государственной программе.

V. МЕХАНИЗМ РЕАЛИЗАЦИИ ГОСУДАРСТВЕННОЙ ПРОГРАММЫ

5.1. Механизм реализации государственной программы основан на обеспечении достижения запланированных результатов и величин, установленных показателями государственной программы, в рамках выделяемых средств из краевого бюджета.

Управление государственной программой осуществляется ответственным исполнителем – министерством труда и социальной политики Приморского края совместно с соисполнителями.

Министерство труда и социальной политики Приморского края:

обеспечивает разработку, согласование и утверждение государственной программы в установленном порядке и осуществляет контроль за ходом ее реализации;

организует и обеспечивает совместно с соисполнителями реализацию государственной программы, обеспечивает внесение изменений в государственную программу и несет ответственность за достижение показателей государственной программы, а также конечных результатов ее реализации;

принимает решение о включении предлагаемых соисполнителями контрольных событий подпрограмм в перечень мероприятий;

ежеквартально в срок до 10 числа месяца, следующего за отчетным кварталом, а также по запросу представляет в министерство государственных программ и внутреннего государственного финансового контроля Приморского края отчеты о ходе реализации государственной программы;

ежегодно проводит оценку эффективности реализации государственной программы;

подготавливает годовой отчет о ходе реализации и оценке эффективности реализации государственной программы и представляет его в министерство государственных программ и внутреннего государственного финансового контроля Приморского края.

Информация о социальных и финансовых налоговых льготах, критериях целесообразности налоговых льгот, целях налоговых льгот, целевых показателях государственной программы, на значение (достижение) которых оказывают влияние налоговые льготы, а также о результативности налоговых льгот приведена в приложении № 7 к государственной программе.

5.2. Реализация подпрограммы «Об оказании содействия добровольному переселению в Приморский край соотечественников, проживающих за рубежом» (далее – подпрограмма № 1) осуществляется в рамках Указа Президента Российской Федерации от 22 июня 2006 года № 637 «О мерах по оказанию содействия добровольному переселению в Российскую Федерацию соотечественников, проживающих за рубежом».

Реализация мероприятий подпрограммы № 1 осуществляется посредством:

осуществления закупок товаров, работ, услуг в порядке, установленном законодательством Российской Федерации о контрактной системе в сфере закупок товаров, работ, услуг для обеспечения государственных и муниципальных нужд;

предоставления из краевого бюджета краевому государственному бюджетному учреждению «Приморский центр занятости населения» (далее – государственное учреждение службы занятости населения) субсидий на иные цели, не связанные с финансовым обеспечением выполнения государственного задания, в порядке, предусмотренном постановлением Администрации Приморского края от 6 декабря 2011 года № 313-па «Об утверждении Порядка определения объема и условий предоставления субсидий из краевого бюджета краевым государственным бюджетным и автономным учреждениям на иные цели, не связанные с финансовым обеспечением выполнения государственного задания»;

предоставления государственному учреждению службы занятости населения бюджетных средств на реализацию мероприятий подпрограммы № 1 в порядке согласно приложению № 2 к подпрограмме переселения.

Финансовые средства на реализацию мероприятий подпрограммы № 1 предоставляются в соответствии с Правилами предоставления и распределения субсидий из федерального бюджета бюджетам субъектов Российской Федерации на реализацию мероприятий, предусмотренных региональными программами переселения, включенными в Государственную программу по оказанию содействия добровольному переселению в Российскую Федерацию соотечественников, проживающих за рубежом, приведенными в приложении № 7 к государственной программе Российской Федерации «Обеспечение общественного порядка и противодействие преступности», утвержденной постановлением Правительства Российской Федерации от 15 апреля 2014 года № 345 «Об утверждении государственной программы Российской Федерации «Обеспечение общественного порядка и противодействие преступности».

5.3. Управление подпрограммой «Профессиональное обучение и дополнительное профессиональное образование граждан в возрасте 50-ти лет и старше, а также граждан предпенсионного возраста» (далее – подпрограмма № 2) осуществляется ответственным исполнителем – министерством труда и социальной политики Приморского края.

Уполномоченным органом по осуществлению взаимодействия с Федеральной службой по труду и занятости по предоставлению субсидии из федерального бюджета краевому бюджету на софинансирование подпрограммы № 2 является министерство труда и социальной политики Приморского края.

Реализация мероприятий подпрограммы № 2 осуществляется в порядке, утвержденном постановлением Администрацией Приморского края от

18 февраля 2019 года № 103-па «Об организации профессионального обучения и дополнительного профессионального образования граждан предпенсионного возраста, проживающих на территории Приморского края».

Мероприятия подпрограммы № 2 реализуются посредством:

предоставления из краевого бюджета государственному учреждению службы занятости населения субсидии на иные цели, не связанные с финансовым обеспечением выполнения государственного задания, в порядке, предусмотренном постановлением Администрации Приморского края от

6 декабря 2011 года № 313-па «Об утверждении Порядка определения объема

и условий предоставления субсидий из краевого бюджета краевым государственным бюджетным и автономным учреждениям на иные цели, не связанные с финансовым обеспечением выполнения государственного задания»;

предоставления юридическим лицам (за исключением субсидий государственным (муниципальным) учреждениям), индивидуальным предпринимателям, а также физическим лицам - производителям товаров, работ, услуг субсидий на возмещение недополученных доходов и (или) финансовое обеспечение (возмещение) затрат в связи с производством (реализацией) товаров, выполнением работ, оказанием услуг в порядке, установленном в соответствии с требованиями статьи 78 Бюджетного кодекса Российской Федерации.

Финансовые средства на реализацию мероприятий по профессиональному обучению и дополнительному профессиональному образованию граждан в возрасте 50-ти лет и старше, а также граждан предпенсионного возраста предоставляются в соответствии с Правилами предоставления и распределения субсидий из федерального бюджета бюджетам субъектов Российской Федерации в целях софинансирования расходных обязательств субъектов Российской Федерации, возникающих при реализации региональных проектов, обеспечивающих достижение целей, показателей и результатов федерального проекта «Старшее поколение», входящего в состав национального проекта «Демография», по организации профессионального обучения и дополнительного профессионального образования лиц в возрасте 50-ти лет и старше, а также лиц предпенсионного возраста, приведенными в приложении № 29 к государственной программе Российской Федерации «Содействие занятости населения», утвержденной постановлением Правительства Российской Федерации от 15 апреля 2014 года № 298 «Об утверждении государственной программы Российской Федерации «Содействие занятости населения». Указанные средства предусматриваются как источник финансирования подпрограммы № 2.

Субсидия из федерального бюджета на реализацию мероприятий подпрограммы № 2 поступает в краевой бюджет на основании соглашений, заключенных между Федеральной службой по труду и занятости и Правительством Приморского края.

Контроль за ходом реализации подпрограммы № 2, оценку эффективности ее реализации, представление отчетности в федеральные органы исполнительной власти осуществляет министерство труда и социальной политики Приморского края.

5.4. Управление подпрограммой «Повышение мобильности трудовых ресурсов» (далее – подпрограмма № 3) осуществляется ответственным исполнителем – министерством труда и социальной политики Приморского края совместно с соисполнителями и участниками подпрограммы № 3.

В случае признания Приморского края получателем из федерального бюджета субсидии на реализацию дополнительных мероприятий в сфере занятости населения в целях софинансирования региональных программ, включающих дополнительные мероприятия, направленные на повышение мобильности трудовых ресурсов, предусматривающих привлечение трудовых ресурсов в субъекты Российской Федерации, включенные в перечень субъектов Российской Федерации, привлечение трудовых ресурсов в которые является приоритетным, утвержденный распоряжением Правительства Российской Федерации от 20 апреля 2015 года № 696-р «Об утверждении перечня субъектов Российской Федерации, привлечение трудовых ресурсов в которые является приоритетным» (далее соответственно – субсидия, перечень субъектов Российской Федерации), указанные средства предусматриваются как источник финансирования подпрограммы № 3. Работники привлекаются из субъектов Российской Федерации, не включенных в перечень субъектов Российской Федерации, за исключением перечня работодателей, утвержденного распоряжением Администрации Приморского края от 19 ноября 2018 года № 407-ра «Об утверждении перечня работодателей - юридических лиц, в отношении которых не применяется запрет привлечения в рамках подпрограммы «Повышение мобильности трудовых ресурсов» государственной программы Приморского края «Содействие занятости населения Приморского края на 2013 - 2021 годы» работников из субъектов Российской Федерации, включенных в Перечень субъектов Российской Федерации, привлечение трудовых ресурсов в которые является приоритетным».

Предоставление субсидии осуществляется Федеральной службой по труду и занятости в соответствии с Правилами предоставления и распределения субсидий из федерального бюджета бюджетам субъектов Российской Федерации на реализацию дополнительных мероприятий в сфере занятости населения, приведенными в приложении № 25 к государственной программе Российской Федерации «Содействие занятости населения», утвержденной постановлением Правительства Российской Федерации от 15 апреля 2014 года № 298 «Об утверждении государственной программы Российской Федерации «Содействие занятости населения», при наличии соглашения, подготавливаемого (формируемого) и заключаемого в государственной интегрированной информационной системе управления общественными финансами «Электронный бюджет» между Федеральной службой по труду и занятости и Правительством Приморского края в сроки, установленные бюджетным законодательством Российской Федерации.

Уполномоченным органом по осуществлению взаимодействия с Федеральной службой по труду и занятости по предоставлению субсидии на софинансирование подпрограммы № 3 является министерство труда и социальной политики Приморского края.

Мероприятия подпрограммы № 3 реализуются посредством:

проведения отбора работодателей для включения в подпрограмму № 3 в порядке, утвержденном постановлением Администрации Приморского края от 5 декабря 2018 года № 588-па «Об утверждении Порядка и критериев отбора работодателей, подлежащих включению в подпрограмму «Повышение мобильности трудовых ресурсов» государственной программы Приморского края «Содействие занятости населения Приморского края на 2013 - 2021 годы», и порядка исключения работодателей из нее»;

предоставления работодателям, включенным в подпрограмму № 3, субсидий на оказание мер поддержки работникам, привлекаемым для трудоустройства из других субъектов Российской Федерации, в порядке, установленном постановлением Администрации Приморского края от

16 октября 2015 года № 403-па «О финансовой поддержке работодателям - владельцам сертификатов на привлечение трудовых ресурсов в Приморский край в рамках реализации подпрограммы «Повышение мобильности трудовых ресурсов» государственной программы Приморского края «Содействие занятости населения Приморского края на 2013 - 2021 годы», и в размере, установленном постановлением Губернатора Приморского края от 22 апреля 2019 года № 28-пг «Об установлении размера финансовой поддержки работодателям - владельцам сертификатов на привлечение трудовых ресурсов в Приморский край в рамках реализации подпрограммы «Повышение мобильности трудовых ресурсов» государственной программы Приморского края «Содействие занятости населения Приморского края на 2013 - 2021 годы»;

осуществления закупок товаров, работ, услуг в порядке, установленном законодательством Российской Федерации о контрактной системе в сфере закупок товаров, работ, услуг для обеспечения государственных и муниципальных нужд.

Контроль за ходом реализации подпрограммы № 3, оценку эффективности ее реализации, представление отчетности в федеральные органы исполнительной власти осуществляет министерство труда и социальной политики Приморского края.

5.5. Управление подпрограммой «Мероприятия в сфере занятости населения» (далее – подпрограмма № 4) осуществляется ответственным исполнителем – министерством труда и социальной политики Приморского края совместно с соисполнителями.

Реализация мероприятий 4.1.1.1, 4.1.1.13 осуществляется посредством предоставления из краевого бюджета государственному учреждению службы занятости населения субсидий на финансовое обеспечение выполнения государственного задания на оказание государственных услуг в области содействия занятости населения в порядке, предусмотренном постановлением Администрации Приморского края от 26 октября 2015 года № 412-па «О Порядке формирования государственного задания на оказание государственных услуг (выполнение работ) в отношении краевых государственных учреждений и финансового обеспечения выполнения государственного задания».

Реализация мероприятий 4.1.1.2 - 4.1.1.10, 4.1.1.12, 4.1.1.14 осуществляется посредством предоставления из краевого бюджета государственному учреждению службы занятости населения субсидий на финансовое обеспечение выполнения государственного задания на оказание государственных услуг в области содействия занятости населения в порядке, предусмотренном постановлением Администрации Приморского края от 26 октября 2015 года № 412-па «О Порядке формирования государственного задания на оказание государственных услуг (выполнение работ) в отношении краевых государственных учреждений и финансового обеспечения выполнения государственного задания», и в порядке, утверждаемом Администрацией Приморского края.

Реализация мероприятия 4.1.1.11 осуществляется посредством предоставления из краевого бюджета государственному учреждению службы занятости населения субсидий на финансовое обеспечение выполнения государственного задания на оказание государственных услуг в области содействия занятости населения в порядке, предусмотренном постановлением Администрации Приморского края от 26 октября 2015 года № 412-па «О Порядке формирования государственного задания на оказание государственных услуг (выполнение работ) в отношении краевых государственных учреждений и финансового обеспечения выполнения государственного задания», и в порядке согласно приложению № 14 к государственной программе.

Реализация мероприятий 4.1.2, 4.1.5 осуществляется посредством предоставления из краевого бюджета государственному учреждению службы занятости населения субсидий на иные цели, не связанные с финансовым обеспечением выполнения государственного задания, в порядке, установленном постановлением Администрации Приморского края от 6 декабря 2011 года

№ 313-па «Об утверждении Порядка определения объема и условий предоставления субсидий из краевого бюджета краевым государственным бюджетным и автономным учреждениям на иные цели, не связанные с финансовым обеспечением выполнения государственного задания».

Реализация мероприятия 4.1.3 осуществляется в соответствии с постановлением Администрации Приморского края от 11 сентября 2015 года

№ 344-па «О разработке прогноза баланса трудовых ресурсов Приморского края и прогноза кадровой потребности Приморского края».

Реализация мероприятия 4.1.4 осуществляется в соответствии с Законом Российской Федерации от 19 апреля 1991 года № 1032-1 «О занятости населения в Российской Федерации».

Реализация мероприятия 4.1.6 осуществляется в соответствии с постановлением Правительства Российской Федерации от 13 июля 2005 года

№ 428 «О порядке предоставления межбюджетных трансфертов на реализацию программ местного развития и обеспечение занятости для шахтерских городов и поселков».

Реализация мероприятия 4.2.1 осуществляется в порядке, утверждаемом Правительством Приморского края.

Мероприятие 4.2.1 реализуется посредством предоставления из краевого бюджета государственному учреждению службы занятости населения субсидии на иные цели, не связанные с финансовым обеспечением выполнения государственного задания, в порядке, предусмотренном постановлением Администрации Приморского края от 6 декабря 2011 года № 313-па

«Об утверждении Порядка определения объема и условий предоставления субсидий из краевого бюджета краевым государственным бюджетным и автономным учреждениям на иные цели, не связанные с финансовым обеспечением выполнения государственного задания».

Уполномоченным органом по осуществлению взаимодействия с Федеральной службой по труду и занятости по предоставлению субсидии из федерального бюджета бюджету Приморского края на софинансирование мероприятия 4.2.1 является министерство труда и социальной политики Приморского края.

Финансовые средства на реализацию мероприятия 4.2.1 по организации переобучения и повышения квалификации женщин, находящихся в отпуске по уходу за ребенком в возрасте до трех лет, а также женщин, имеющих детей дошкольного возраста, не состоящих в трудовых отношениях и обратившихся в органы службы занятости, предоставляются в соответствии с Правилами предоставления и распределения субсидий из федерального бюджета бюджетам субъектов Российской Федерации в целях софинансирования расходных обязательств субъектов Российской Федерации, возникающих при реализации региональных проектов, обеспечивающих достижение целей, показателей и результата федерального проекта «Содействие занятости женщин – создание условий дошкольного образования для детей в возрасте до трех лет», входящего в состав национального проекта «Демография», по организации переобучения и повышения квалификации женщин, находящихся в отпуске по уходу за ребенком в возрасте до трех лет, а также женщин, имеющих детей дошкольного возраста, не состоящих в трудовых отношениях и обратившихся в органы службы занятости, приведенными в приложении № 30 к государственной программе Российской Федерации «Содействие занятости населения», утвержденной постановлением Правительства Российской Федерации от 15 апреля 2014 года № 298 «Об утверждении государственной программы Российской Федерации «Содействие занятости населения». Указанные средства предусматриваются как источник финансирования мероприятия 4.2.1.

Субсидия из федерального бюджета на реализацию мероприятия 4.2.1 поступает в краевой бюджет на основании соглашений, заключенных между Федеральной службой по труду и занятости и Правительством Приморского края.

Реализация мероприятий 4.3.1, 4.3.2 осуществляется в порядках, утверждаемых Правительством Приморского края.

Уполномоченным органом по осуществлению взаимодействия с Федеральной службой по труду и занятости по предоставлению субсидий из федерального бюджета бюджету Приморского края на софинансирование реализации мероприятий 4.3.1, 4.3.2 является министерство труда и социальной политики Приморского края.

Мероприятие 4.3.1 реализуется посредством предоставления из краевого бюджета государственному учреждению службы занятости населения субсидии на иные цели, не связанные с финансовым обеспечением выполнения государственного задания, в порядке, предусмотренном постановлением Администрации Приморского края от 6 декабря 2011 года № 313-па

«Об утверждении Порядка определения объема и условий предоставления субсидий из краевого бюджета краевым государственным бюджетным и автономным учреждениям на иные цели, не связанные с финансовым обеспечением выполнения государственного задания».

Финансовые средства на реализацию мероприятия 4.3.1 по организации переобучения, повышения квалификации работников предприятий в целях поддержки занятости и повышения эффективности рынка труда, предоставляются в соответствии с Правилами предоставления и распределения субсидий из федерального бюджета бюджетам субъектов Российской Федерации в целях софинансирования расходных обязательств субъектов Российской Федерации, возникающих при реализации региональных проектов, обеспечивающих достижение целей, показателей и результатов федерального проекта «Поддержка занятости и повышение эффективности рынка труда для обеспечения роста производительности труда», входящего в состав национального проекта «Производительность труда и поддержка занятости», по переобучению, повышению квалификации работников предприятий в целях поддержки занятости и повышения эффективности рынка труда, приведенными в приложении № 28 к государственной программе Российской Федерации «Содействие занятости населения», утвержденной постановлением Правительства Российской Федерации от 15 апреля 2014 года № 298 «Об утверждении государственной программы Российской Федерации «Содействие занятости населения». Указанные средства предусматриваются как источник финансирования мероприятия 4.3.1.

Мероприятие 4.3.2 реализуется посредством предоставления из краевого бюджета государственному учреждению службы занятости населения субсидии на иные цели, не связанные с финансовым обеспечением выполнения государственного задания, в порядке, предусмотренном постановлением Администрации Приморского края от 6 декабря 2011 года № 313-па

«Об утверждении Порядка определения объема и условий предоставления субсидий из краевого бюджета краевым государственным бюджетным и автономным учреждениям на иные цели, не связанные с финансовым обеспечением выполнения государственного задания».

Финансовые средства на реализацию мероприятия 4.3.2 по повышению эффективности службы занятости предоставляются в соответствии с Правилами предоставления и распределения субсидий из федерального бюджета бюджетам субъектов Российской Федерации в целях софинансирования расходных обязательств субъектов Российской Федерации, возникающих при реализации региональных проектов, направленных на повышение эффективности службы занятости, обеспечивающих достижение целей, показателей и результатов федерального проекта «Поддержка занятости и повышение эффективности рынка труда для обеспечения роста производительности труда», входящего в состав национального проекта «Производительность труда и поддержка занятости», приведенными в приложении № 31 к государственной программе Российской Федерации «Содействие занятости населения», утвержденной постановлением Правительства Российской Федерации от 15 апреля 2014 года № 298 «Об утверждении государственной программы Российской Федерации «Содействие занятости населения». Указанные средства предусматриваются как источник финансирования мероприятия 4.3.2.

Субсидии из федерального бюджета на реализацию мероприятий 4.3.1, 4.3.2 поступают в краевой бюджет на основании соглашений, заключенных между Федеральной службой по труду и занятости и Правительством Приморского края.

5.6. Управление подпрограммой «Улучшение условий и охраны труда в Приморском крае» (далее – подпрограмма № 5) осуществляется ответственным исполнителем – министерством труда и социальной политики Приморского края совместно с соисполнителями.

Механизм реализации мероприятий подпрограммы № 5 основан на обеспечении достижения запланированных результатов, установленных в государственной программе показателей, в рамках выделяемых из краевого бюджета средств и привлеченных внебюджетных источников путем последовательного выполнения предусмотренных государственной программой комплекса мероприятий.

Реализация мероприятия 5.1.1 осуществляется путем закупок товаров, работ, услуг для обеспечения государственных или муниципальных нужд (приобретение канцелярских товаров, оплата услуг по подготовке информационного материала, проспектов, баннеров, приглашений участникам совещания) в порядке, установленном законодательством Российской Федерации о контрактной системе в сфере закупок товаров, работ, услуг для обеспечения государственных и муниципальных нужд.

Реализация мероприятия 5.1.1.1 осуществляется согласно статье 216 Трудового кодекса Российской Федерации (далее – Трудовой кодекс) посредством взаимодействия с органами местного самоуправления, реализующими отдельные государственные полномочия по государственному управлению охраной труда, организациями, аккредитованными в установленном порядке на оказание услуг в области охраны труда, проводящих специальную оценку условий труда, обучающими организациями, прошедшими аккредитацию по оказанию услуг в области охраны труда (обучение вопросам охраны труда работников и работодателей). Данные ежеквартального мониторинга состояния условий и охраны труда на территории Приморского края размещаются на официальном сайте ответственного исполнителя государственной программы.

Реализация мероприятия 5.1.1.2, 5.1.1.3 осуществляется путем мониторинга выполнения государственной программы и обеспечения согласования действий работодателей с организациями, оказывающими услуги по проведению специальной оценки условий труда. Мероприятия по специальной оценке условий труда проводятся работодателями за счет собственных средств.

Реализация мероприятия 5.1.1.4 осуществляется путем проведения консультаций, рабочих групп, круглых столов, совещаний с руководителями организаций, зарегистрированных в Приморском крае, проводящих специальную оценку условий труда, в целях координации действий этих организаций.

Реализация мероприятия 5.1.1.5 осуществляется путем проведения консультаций, рабочих групп, совещаний, семинаров с участием органов государственного контроля (надзора), органов местного самоуправления, представителей объединений работодателей и объединений профсоюзов Приморского края, размещения информаций и решений на официальном сайте ответственного исполнителя государственной программы, в средства массовой информации.

Реализация мероприятия 5.1.1.6 осуществляется в соответствии со статьей 216.1 Трудового кодекса, приказом Министерства труда и социального развития Российской Федерации от 12 августа 2014 года № 549н «Об утверждении порядка проведения государственной экспертизы условий труда» на основании обращений органов исполнительной власти, работодателей (их объединений), работников (представительных органов работников), органов Фонда социального страхования Российской Федерации, определений судебных органов, представлений Государственной инспекции труда в Приморском крае.

Реализация мероприятия 5.1.2 осуществляется путем разработки памяток по профилактике производственного травматизма, ведения мониторинга состояния производственного травматизма со смертельным исходом, формирования базы данных производственного травматизма в Приморском крае, проведения консультаций с работниками, работодателями, профсоюзами, размещение информаций на официальном сайте ответственного исполнителя государственной программы, в средства массовой информации.

Реализация мероприятия 5.1.2.1 осуществляется с участием органов государственного контроля (надзора) путем организации работы Межведомственной комиссии по охране труда в Приморском крае, межведомственных комиссии муниципального уровня с целью координации работы по улучшению условий труда, сокращению производственного травматизма и профессиональной заболеваемости в соответствующих видах экономической деятельности.

Реализация мероприятия 5.1.2.2 осуществляется путем проведения ежеквартального мониторинга по внедрению передового опыта в области охраны труда в организациях края и представления информации в Министерство труда и социального развития Российской Федерации.

Реализация мероприятия 5.1.2.3 осуществляется совместно со специалистами по государственному управлению охраной труда муниципальных образований края, представителями Государственного учреждения - Приморского регионального отделения Фонда социального страхования Российской Федерации путем проведения консультаций, совещаний для работодателей, специалистов по охране труда организаций края по вопросу финансирования мероприятий по охране труда.

Реализация мероприятия 5.1.2.4 осуществляется ответственным исполнителем государственной программы совместно с органами местного самоуправления Приморского края путем оказания работодателям и работникам консультационно-методической помощи в части разработки и внедрения программ «нулевого травматизма», устанавливающих общие организационно-технические мероприятия, направленные на сохранение жизни и здоровья работников в процессе трудовой деятельности, в целях профилактики и предупреждения производственного травматизма.

Реализация мероприятия 5.1.2.5 осуществляется в рамках Плана мероприятий («дорожной карты») по формированию и популяризации культуры безопасного труда среди молодежи, утвержденного Министерством труда и социального развития Российской Федерации. Ответственный исполнитель государственной программы ежегодно до 1 марта года, следующего за отчётным, направляет отчет о выполнении мероприятий в Министерство труда и социального развития Российской Федерации.

Реализация мероприятия 5.1.2.6 осуществляется в соответствии со статьей 210 Трудового кодекса.

Ежегодно в преддверии Всемирного дня охраны труда (28 апреля) ответственный исполнитель государственной программы определяет номер телефона горячей линии, информирует о работе горячей линии работодателей и работников края через средства массовой информации, размещает информацию на официальных сайтах Правительства Приморского края, ответственного исполнителя государственной программы.

В процессе работы телефона горячей линии ответственный исполнитель государственной программы оказывает работодателям и работникам консультационную помощь по применению норм трудового законодательства в сфере охраны труда, в том числе о специальной оценке условий труда, в соответствии с требованиями Федерального Закона от 28 декабря 2013 года

№ 426-ФЗ «О специальной оценке условий труда».

Реализация мероприятия 5.1.3 осуществляется на основе данных ежеквартального мониторинга обучения по охране труда в Приморском крае в разрезе категорий слушателей, муниципальных образований края, видов экономической деятельности.

Реализация мероприятия 5.1.3.1 осуществляется в соответствии со статьей 216 Трудового кодекса совместно с органами местного самоуправления путем координации проведения обучения и проверки знаний требований охраны труда работающих за счет собственных средств работодателя.

Реализация мероприятия 5.1.3.2 осуществляется путем мониторинга выполнения государственной программы и обеспечения согласования действий работодателей с организациями, осуществляющими образовательную деятельность по охране труда.

Реализация мероприятия 5.1.3.3 осуществляется путем согласования учебных программ по охране труда ответственным исполнителем государственной программы в соответствии с постановлением Министерства труда и социальной защиты населения Российской Федерации и Министерства образования Российской Федерации от 13 января 2003 года № 1/29 «Об утверждении Порядка обучения по охране труда и проверки знаний требований охраны труда работников организаций».

Реализация мероприятия 5.1.3.4 осуществляется в соответствии с Трудовым кодексом в порядке, установленном федеральным органом исполнительной власти, осуществляющим функции по нормативно-правовому регулированию в сфере труда.

Реализация мероприятия 5.1.3.5 осуществляется совместно с органами государственного контроля (надзора), органами местного самоуправления, Государственным учреждением - Приморским региональным отделением Фонда социального страхования Российской Федерации путем проведения консультаций, семинаров, круглых столов, по актуальным вопросам в области охраны труда, включая изменения в трудовом законодательстве, качества обучения, внедрения современных технологий обучения, в том числе дистанционного обучения для работодателей и обучающих организаций.

Реализация мероприятия 5.1.3.6 осуществляется в соответствии со статьей 210 Трудового кодекса. Научно-практические мероприятия проводятся в соответствии с ежегодно утверждаемыми Министерством труда и социальной защиты Российской Федерации планами научно-практических мероприятий по вопросам демографического развития. В рамках планирования Министерством труда и социальной защиты Российской Федерации ежегодно проводятся Всероссийские конференции, посвященные Всемирному дню охраны труда, Международные конференции по вопросам охраны труда, семинары-совещания по вопросам внедрения законодательства о специальной оценке условий труда, обучения по охране труда.

Реализация мероприятий 5.1.4, 5.1.4.1 осуществляется в соответствии со статьями 210, 216 Трудового кодекса.

Реализация мероприятия 5.1.5 осуществляется посредством предоставления из краевого бюджета муниципальным образованиям Приморского края субвенций на выполнение органами местного самоуправления отдельных государственных полномочий по государственному управлению охраной труда в порядке, установленном постановлением Администрации Приморского края от 30 декабря 2010 года № 436-па «О Порядке расходования муниципальными образованиями Приморского края субвенций на выполнение органами местного самоуправления отдельных государственных полномочий по государственному управлению охраной труда».

Реализация мероприятия 5.1.6 осуществляется путем закупок товаров, работ, услуг для обеспечения государственных или муниципальных нужд (приобретение канцелярских товаров, оплата услуг по подготовке информационного материала, проспектов, баннеров, приглашений участникам совещания) в порядке, установленном законодательством Российской Федерации о контрактной системе в сфере закупок товаров, работ, услуг для обеспечения государственных и муниципальных нужд.

Реализация мероприятия 5.1.6.1 осуществляется в соответствии с Законом Приморского края от 26 декабря 2014 года № 531-КЗ «О социальном партнерстве в Приморском крае» путем организации деятельности Приморской краевой трехсторонней комиссии по регулированию социально-трудовых отношений, реализации полномочий по развитию системы социального партнерства в Приморском крае.

Реализация мероприятия 5.1.6.2 осуществляется в соответствии со статьями 35, 35.1, 50 Трудового кодекса. Ответственный исполнитель государственной программы осуществляет функции секретариата Приморской краевой трехсторонней комиссии по регулированию социально-трудовых отношений, уведомительную регистрацию коллективных договоров и соглашений.

Реализация мероприятия 5.1.6.3 осуществляется ответственным исполнителем государственной программы совместно с органами местного самоуправления в соответствии со статьями 210, 216 Трудового кодекса путем проведения конференций, круглых столов, выставок по вопросам охраны труда.

Реализация мероприятий 5.1.6.4 - 5.1.6.6 осуществляется в соответствии с постановлением Администрации Приморского края от 4 октября 2017 года

№ 393-па «О проведении ежегодного краевого смотра-конкурса на лучшую постановку работы по охране труда среди городских округов и муниципальных районов, среди работодателей на территории Приморского края.

Реализация мероприятия 5.1.6.7 осуществляется путем осуществляется один раз в год ответственным исполнителем государственной программы по итогам Дальневосточного межвузовского конкурса студенческих проектов, проводимого в рамках Всемирного дня охраны труда Школой экономики и менеджмента государственного автономного образовательного учреждения высшего образования «Дальневосточный федеральный университет». Ответственный исполнитель государственной программы участвует в работе экспертной рабочей группы по проведению Дальневосточного межвузовского конкурса студенческих проектов. Награждение победителей осуществляется на основании протокола заседания экспертной рабочей группы.

Реализация мероприятия 5.1.6.8 осуществляется в соответствии с постановлением Администрации Приморского края от 25 декабря 2018 года

№ 642-па «О проведении ежегодного краевого конкурса детского рисунка «Охрана труда глазами детей».

Реализация мероприятия 5.1.6.9 осуществляется в соответствии с распоряжением Правительства Российской

Федерации 4 марта 2009 года

№ 265-р «О всероссийском конкурсе «Российская организация высокой социальной эффективности»», распоряжением Администрации Приморского края от 30 марта 2010 года № 170-ра «Об организации и проведении регионального этапа всероссийского конкурса «Российская организация высокой социальной эффективности» в Приморском крае».

Реализация мероприятия 5.1.6.10 осуществляется ответственным исполнителем государственной программы совместно с органами местного самоуправления путем размещения информации, статей, обзоров по охране труда на официальных сайтах Правительства Приморского края, органов местного самоуправления, в средствах массовой информации.

Реализация мероприятия 5.1.7 осуществляется в соответствии со статьей 210 Трудового кодекса.

Реализация мероприятия 5.1.7.1 осуществляется в соответствии Законом Приморского края от 7 ноября 2014 года № 491-КЗ «О порядке и условиях осуществления ведомственного контроля за соблюдением трудового законодательства и иных нормативных правовых актов, содержащих нормы трудового права, на территории Приморского края». Ответственный исполнитель государственной программы ежегодно до 1 марта года, следующего за отчетным, формирует ежегодный сводный отчет о проведении ведомственного контроля и направляет его Губернатору Приморского края.

Реализация мероприятия 5.1.7.2 осуществляется совместно с Государственной инспекцией труда в Приморском крае, органами местного самоуправления путем оказания консультативной помощи работодателям

по вопросам внедрения систем добровольного внутреннего контроля (самоконтроля) и соблюдения трудового законодательства.

Реализация мероприятия 5.1.7.3 осуществляется в соответствии со статьей 35.1 Трудового кодекса.

5.7. Управление подпрограммой «Сопровождение инвалидов молодого возраста при трудоустройстве» (далее – подпрограмма № 6) осуществляется ответственным исполнителем – министерством труда и социальной политики Приморского края совместно с соисполнителями.

Реализация мероприятия 6.1.1 осуществляется посредством предоставления из краевого бюджета государственному учреждению службы занятости населения субсидий на финансовое обеспечение выполнения государственного задания на оказание государственных услуг в области содействия занятости населения в порядке, предусмотренном постановлением Администрации Приморского края от 26 октября 2015 года № 412-па «О Порядке формирования государственного задания на оказание государственных услуг (выполнение работ) в отношении краевых государственных учреждений и финансового обеспечения выполнения государственного задания».

Реализация мероприятия 6.1.2 осуществляется путем проведения обучающих семинаров, в том числе с использованием видеоконференцсвязи, направления руководящих писем и методических рекомендаций. Привлечение сторонних специалистов для обучения осуществляется посредством закупок товаров, работ, услуг для обеспечения государственных нужд в порядке, установленном законодательством Российской Федерации о контрактной системе в сфере закупок товаров, работ, услуг для обеспечения государственных и муниципальных нужд.

Реализация мероприятия 6.1.3 осуществляется на основании данных государственного учреждения - Отделения Пенсионного фонда Российской Федерации по Приморскому краю, данных, внесенных государственным учреждением службы занятости населения в программно-технологический комплекс.

Реализация мероприятия 6.1.4 осуществляется государственным учреждением службы занятости населения путем формирования в электронном виде персонифицированных данных на каждого неработающего инвалида (составление «паспорта инвалида») на основании данных государственного учреждения - Отделения Пенсионного фонда Российской Федерации по Приморскому краю, федерального казенного учреждения «Главное бюро медико-социальной экспертизы по Приморскому краю», департамента образования и науки Приморского края, учреждений высшего и профессионального образования путем проведения опросов, анкетирования инвалидов.

Реализация мероприятия 6.1.5 осуществляется в соответствии с Законом Приморского края от 6 марта 2019 года № 460-КЗ «О квотировании рабочих мест для граждан, особо нуждающихся в социальной защите, в Приморском крае», приказами департамента труда и социального развития Приморского края от 19 марта 2019 года № 123 «Об установлении формы по предоставлению информации о наличии свободных рабочих мест и вакантных должностей, созданных или выделенных рабочих местах для трудоустройства инвалидов и граждан, особо нуждающихся в социальной защите, в соответствии с установленной квотой для приема на работу инвалидов и граждан, особо нуждающихся в социальной защите, включая информацию о локальных нормативных актах, содержащих сведения о данных рабочих местах, выполнении квоты для приема на работу инвалидов и граждан, особо нуждающихся в социальной защите», от 17 февраля 2014 года № 73 «Об утверждении минимального количества специальных рабочих мест для трудоустройства инвалидов в пределах установленной квоты для приема на работу инвалидов».

Государственным учреждением службы занятости населения на основании ежемесячных отчетов работодателей о выполнении квоты для приема на работу инвалидов направляются сведения в министерство труда и социальной политики Приморского края, а также органы местного самоуправления муниципальных образований Приморского края. Министерством труда и социальной политики Приморского края ежемесячно направляются сведения о выполнении работодателями квоты для приема на работу инвалидов в отраслевые органы исполнительной власти Приморского края.

Реализация мероприятия 6.1.6 осуществляется для инвалидов из числа выпускников учреждений высшего и среднего профессионального образования, для инвалидов, прошедших профессиональное обучение и дополнительное профессиональное образование по направлению государственного учреждения службы занятости населения, а также для инвалидов, впервые поставленных на учет в федеральных государственных учреждениях медико-социальной экспертизы, в соответствии с постановлением Администрации Приморского края от 11 марта 2016 года № 89-па «Об утверждении Порядка предоставления субсидий из краевого бюджета работодателям-организациям (за исключением государственных (муниципальных) учреждений) и индивидуальным предпринимателям на возмещение затрат, связанных с оплатой труда инвалидов и их наставников, оснащением рабочих мест для трудоустройства на постоянную работу незанятых инвалидов».

Реализация мероприятия 6.1.7 осуществляется путем информирования специалистами государственного учреждения службы занятости населения инвалидов и работодателей о конкурсе профессионального мастерства «Абилимпикс» (далее – конкурс), консультирования участников конкурса об услугах в области содействия занятости, информирования о ситуации на рынке труда, содействия в трудоустройстве участников конкурса в рамках текущего финансирования.

VI. ПРОГНОЗ СВОДНЫХ ПОКАЗАТЕЛЕЙ ГОСУДАРСТВЕННЫХ ЗАДАНИЙ ПРИ ОКАЗАНИИ КРАЕВЫМИ ГОСУДАРСТВЕННЫМИ УЧРЕЖДЕНИЯМИ ГОСУДАРСТВЕННЫХ УСЛУГ (ВЫПОЛНЕНИИ РАБОТ) В РАМКАХ ГОСУДАРСТВЕННОЙ ПРОГРАММЫ

Прогноз сводных показателей государственных заданий на оказание государственных услуг (выполнение работ) краевыми государственными учреждениями в рамках государственной программы приведен в приложении № 4 к государственной программе.

VII. РЕСУРСНОЕ ОБЕСПЕЧЕНИЕ РЕАЛИЗАЦИИ ГОСУДАРСТВЕННОЙ ПРОГРАММЫ

Информация о ресурсном обеспечении реализации государственной программы за счет средств краевого бюджета с расшифровкой по главным распорядителям средств краевого бюджета, подпрограммам, а также по годам реализации государственной программы приведена в приложении № 5 к государственной программе.

Информация о ресурсном обеспечении государственной программы за счет краевого бюджета и прогнозная оценка привлекаемых на реализацию ее целей средств федерального бюджета, бюджетов государственных внебюджетных фондов, иных внебюджетных источников, бюджетов муниципальных образований Приморского края в случае участия Приморского края в реализации муниципальных программ приведена в приложении № 6 к государственной программе.

Привлечение средств на реализацию мероприятий подпрограмм № 3, № 5 из внебюджетных источников осуществляется ответственным исполнителем или соисполнителями на договорной основе.

Объемы финансовых средств, предусмотренных на реализацию мероприятий государственной программы, подлежат ежегодному уточнению при формировании проекта краевого бюджета на очередной финансовый год и плановый период в соответствии с федеральными государственными стандартами услуг в области содействия занятости населения и с учетом возможностей краевого бюджета.

Приложение № 1
к государственной программе Приморского края «Содействие занятости населения Приморского края на 2020 - 2027 годы»,
утвержденной постановлением Администрации Приморского края
от 24 декабря 2019 года № 870-па

**ПЕРЕЧЕНЬ ПОКАЗАТЕЛЕЙ**
**государственной программы Приморского края «Содействие занятости населения Приморского края на 2020 - 2027 годы»**

| № п/п | Наименование показателя | Единица измерения | Значения показателей | | | | | | | | |
|---|---|---|---|---|---|---|---|---|---|---|---|
| | | | 2019 год | 2020 год | 2021 год | 2022 год | 2023 год | 2024 год | 2025 год | 2026 год | 2027 год |
| 1 | 2 | 3 | 4 | 5 | 6 | 7 | 8 | 9 | 10 | 11 | 12 |
| Государственная программа Приморского края «Содействие занятости населения Приморского края на 2020 - 2027 годы» | | | | | | | | | | | |
| 1.1. | Уровень безработицы (по методологии Международной организации труда) в среднем за год | процентов | 5,2 | 5,2 | 5,2 | 5,2 | 5,2 | 5,2 | 5,2 | 5,1 | 5,1 |
| 1.2. | Уровень регистрируемой безработицы в среднем за год | процентов | 1,1 | 1,1 | 1,1 | 1,1 | 1,1 | 1,0 | 1,0 | 1,0 | 1,0 |
| 1.3. | Замещение миграционной убыли населения прибывшими в Приморский край участниками Государственной программы по оказанию содействия добровольному переселению в Российскую Федерацию соотечественников, проживающих за рубежом, утвержденной Указом Президента Российской Федерации от 22 июня 2006 года № 637 «О мерах по оказанию содействия добровольному переселению в Российскую Федерацию соотечественников, проживающих за рубежом», (далее – Госпрограмма по переселению соотечественников) и членами их семей | процентов | 20,0 | 21,0 | 21,5 | 21,7 | 21,8 | 22,0 | 22,2 | 22,5 | 22,7 |
| 1.4. | Удельный вес численности высококвалифицированных работников в общей численности квалифицированных работников в регионе | процентов | 32,8 | 33,3 | 33,3 | 33,3 | 33,3 | 33,3 | 33,3 | 33,3 | 33,3 |
| 1.5. | Общая численность работников | человек | 611951 | 613202 | 614460 | 615080 | 615569 | 615823 | 616077 | 616330 | 616584 |
| 1.5.1. | Удельный вес работников, занятых во вредных и (или) опасных условиях труда, в общей численности работников | процентов | 20,50 | 20,45 | 20,40 | 20,38 | 20,36 | 20,35 | 20,34 | 20,33 | 20,32 |
| Подпрограмма «Об оказании содействия добровольному переселению в Приморский край соотечественников, проживающих за рубежом» (далее – подпрограмма переселения) | | | | | | | | | | | |
| 2.1. | Численность участников Госпрограммы по переселению соотечественников и членов их семей, прибывших в Приморский край и зарегистрированных в территориальных органах Управления МВД России по Приморскому краю, в том числе: | человек | 1582 | 1601 | 1615 | 1629 | 1631 | 1633 | 1638 | 1643 | 1643 |
| 2.1.1. | Численность участников Госпрограммы по переселению соотечественников | человек | 1196 | 1208 | 1216 | 1187 | 1189 | 1190 | 1194 | 1196 | 1196 |
| 2.1.2. | Численность членов их семей | человек | 386 | 393 | 399 | 442 | 442 | 443 | 444 | 447 | 447 |
| 2.2. | Количество проведенных презентаций подпрограммы переселения в странах проживания соотечественников - потенциальных участников Госпрограммы по переселению соотечественников | единиц | 2 | 2 | 3 | 3 | 3 | 3 | 3 | 3 | 3 |
| 2.3. | Численность участников Госпрограммы по переселению соотечественников и членов их семей, получивших компенсацию расходов на переаттестацию ученых степеней и нострификацию дипломов, аттестатов и других документов об образовании | человек | - | - | - | - | - | - | - | - | - |
| 2.4. | Численность участников Госпрограммы по переселению соотечественников, прибывших из-за рубежа, а также граждан, прибывших из Украины, которым предоставлена компенсация понесенных расходов, связанных с наймом (поднаймом) жилого помещения | человек | 200 | 200 | 200 | 200 | 200 | 200 | 200 | 200 | 200 |
| 2.5. | Численность участников Госпрограммы по переселению соотечественников и членов их семей, направленных на профессиональное обучение и дополнительное профессиональное образование | человек | 25 | 25 | 25 | 25 | 25 | 25 | 25 | 25 | 25 |
| 2.6. | Численность участников Госпрограммы по переселению соотечественников, прибывших на территорию Приморского края из стран дальнего зарубежья, получивших компенсацию расходов на оплату гостиничных услуг, услуг по временному размещению и обеспечению временного проживания | человек | - | 15 | - | - | - | - | - | - | - |
| 2.7. | Коэффициент миграционного прироста (убыли) населения Приморского края | на 10 тыс. населения | -2,0 | 9,0 | 9,0 | 9,0 | 9,0 | 9,0 | 9,0 | 9,0 | 9,0 |
| Подпрограмма «Профессиональное обучение и дополнительное профессиональное образование граждан в возрасте 50-ти лет и старше, а также граждан предпенсионного возраста» | | | | | | | | | | | |
| 3.1. | Численность граждан в возрасте 50-ти лет и старше, а также граждан предпенсионного возраста, прошедших профессиональное обучение или получивших дополнительное профессиональное образование | человек | 706 | 971 | 971 | 971 | 971 | 971 | - | - | - |
| 3.2. | Доля занятых на конец отчетного периода в численности граждан в возрасте 50-ти лет и старше, а также граждан предпенсионного возраста, прошедших профессиональное обучение или получивших дополнительное профессиональное образование | процентов | 85,0 | 85,0 | 85,0 | 85,0 | 85,0 | 85,0 | - | - | - |
| 3.3. | Доля сохранивших занятость работников в возрасте 50-ти лет и старше, а также работников предпенсионного возраста на конец отчетного периода, прошедших профессиональное обучение или получивших дополнительное профессиональное образование, в численности работников в возрасте 50-ти лет и старше, а также работников предпенсионного возраста, прошедших обучение | процентов | 85,0 | 85,0 | 85,0 | 85,0 | 85,0 | 85,0 | - | - | - |
| Подпрограмма «Повышение мобильности трудовых ресурсов» (далее – подпрограмма мобильности трудовых ресурсов) | | | | | | | | | | | |

| № п/п | Наименование показателя | Единица измерения | Значения показателей | | | | | | | | |
|---|---|---|---|---|---|---|---|---|---|---|---|
| | | | 2019 год | 2020 год | 2021 год | 2022 год | 2023 год | 2024 год | 2025 год | 2026 год | 2027 год |
| 1 | 2 | 3 | 4 | 5 | 6 | 7 | 8 | 9 | 10 | 11 | 12 |
| 4.1. | Доля привлеченных работников, принятых на работу работодателями - участниками подпрограммы мобильности трудовых ресурсов в отчетном периоде, в общей численности работников, предусмотренной в соглашении | процентов | 80,0 | 80,0 | 80,0 | 80,0 | 80,0 | 80,0 | 80,0 | 80,0 | 80,0 |
| 4.2. | Доля привлеченных работников, продолжающих осуществлять трудовую деятельность на конец отчетного периода, в общей численности работников, привлеченных работодателями - участниками подпрограммы мобильности трудовых ресурсов в рамках соглашения | процентов | 80,0 | 80,0 | 80,0 | 80,0 | 80,0 | 80,0 | 80,0 | 80,0 | 80,0 |
| Подпрограмма «Мероприятия в сфере занятости населения» | | | | | | | | | | | |
| 5.1. | Коэффициент напряженности на рынке труда в среднем за год | единиц | 0,2 | 0,2 | 0,2 | 0,2 | 0,2 | 0,2 | 0,2 | 0,2 | 0,2 |
| 5.2. | Численность трудоустроенных граждан в расчете на одного работника государственного учреждения службы занятости населения | человек | 76 | 77 | 77 | 77 | 77 | 77 | 77 | 77 | 77 |
| 5.3. | Доля трудоустроенных граждан в общей численности граждан, обратившихся за содействием в поиске подходящей работы | процентов | 69,0 | 70,0 | 70,0 | 70,0 | 70,0 | 70,0 | 70,0 | 70,0 | 70,0 |
| 5.4. | Количество заявленных в отчетном периоде вакансий в расчете на одного работника государственного учреждения службы занятости населения | единиц | 270 | 270 | 270 | 270 | 270 | 270 | 270 | 270 | 270 |
| 5.5. | Удельный вес численности безработных граждан, прошедших профессиональное обучение и дополнительное профессиональное образование, в общей численности безработных граждан, зарегистрированных в государственном учреждении службы занятости населения | процентов (в соответствии с нормативом) | 12,0 | 12,0 | 12,0 | 12,0 | 12,0 | 12,0 | 12,0 | 12,0 | 12,0 |
| 5.6. | Удельный вес граждан, признанных безработными, в общей численности безработных граждан, завершивших профессиональное обучение, получивших дополнительное профессиональное образование | процентов | 5,6 | 5,5 | 5,3 | 5,3 | 5,3 | 5,3 | 5,3 | 5,3 | 5,3 |
| 5.7. | Доля трудоустроенных выпускников образовательных организаций в общей численности выпускников, обратившихся за содействием в поиске подходящей работы | процентов | 41,0 | 41,0 | 41,5 | 42,0 | 42,0 | 42,0 | 42,0 | 42,0 | 42,0 |
| 5.8. | Удельный вес численности безработных граждан, переехавших (переселившихся) в другую местность для трудоустройства по направлению государственного учреждения службы занятости населения, в численности безработных граждан, зарегистрированных в государственном учреждении службы занятости населения | процентов (в соответствии с нормативом) | 0,3 | 0,3 | 0,3 | 0,3 | 0,3 | 0,3 | 0,3 | 0,3 | 0,3 |
| 5.9. | Удельный вес численности граждан, удовлетворенных доступностью и качеством государственных услуг в области содействия занятости, в общей численности граждан, принявших участие в опросе | процентов | 92,0 | 92,0 | 92,0 | 92,0 | 92,0 | 92,0 | 92,0 | 92,0 | 92,0 |
| 5.10. | Минимальная численность работников государственного учреждения службы занятости населения в расчете на 10000 человек экономически активного населения | единиц | 4,3 | 4,3 | 4,3 | 4,3 | 4,3 | 4,3 | 4,3 | 4,3 | 4,3 |
| 5.11. | Отношение численности безработных граждан, зарегистрированных в государственном учреждении службы занятости населения, к общей численности безработных граждан (по методологии Международной организации труда) | процентов | 21,0 | 21,5 | 22,0 | 23,0 | 24,0 | 25,0 | 26,0 | 27,0 | 28,0 |
| 5.12. | Удельный вес безработных граждан, ищущих работу 12 и более месяцев, в общей численности безработных граждан, зарегистрированных в государственном учреждении службы занятости населения | процентов | 8,0 | 8,0 | 8,0 | 8,0 | 8,0 | 8,0 | 8,0 | 8,0 | 8,0 |
| 5.13. | Удельный вес безработных граждан в возрасте 16-29 лет, ищущих работу 12 и более месяцев, в общей численности безработных граждан в возрасте 16-29 лет, зарегистрированных в государственном учреждении службы занятости населения | процентов | 3,3 | 3,3 | 3,3 | 3,3 | 3,3 | 3,3 | 3,3 | 3,3 | 3,3 |
| 5.14. | Количество реализованных основных положений стандарта деятельности органов исполнительной власти субъекта Российской Федерации по обеспечению благоприятного инвестиционного климата в регионе | единиц | 1 | 1 | 1 | 1 | 1 | 1 | 1 | 1 | 1 |
| 5.15. | Численность женщин, находящихся в отпуске по уходу за ребенком в возрасте до трех лет, а также женщин, имеющих детей дошкольного возраста, не состоящих в трудовых отношениях и обратившихся в органы службы занятости, прошедших переобучение и повышение квалификации | человек | - | 563 | 563 | 703 | 703 | 703 | - | - | - |
| 5.16. | Доля приступивших к трудовой деятельности в общей численности прошедших профессиональное обучение и дополнительное профессиональное образование женщин, находящихся в отпуске по уходу за ребенком в возрасте до трех лет, а также женщин, имеющих детей дошкольного возраста, не состоящих в трудовых отношениях и обратившихся в органы службы занятости | процентов | - | 70,0 | 70,0 | 70,0 | 70,0 | 70,0 | - | - | - |
| 5.17. | Численность работников предприятий, прошедших переобучение, повысивших квалификацию в целях повышения производительности труда | человек | - | 310 | 261 | 220 | - | - | - | - | - |
| 5.18. | Доля работников, продолжающих осуществлять трудовую деятельность, из числа работников, прошедших переобучение или повысивших квалификацию в целях поддержки занятости и повышения эффективности рынка труда | процентов | - | 85,0 | 85,0 | 85,0 | - | - | - | - | - |
| 5.19. | Количество отделений государственного учреждения службы занятости населения в Приморском крае, в которых реализуются или реализованы проекты по модернизации, – не менее 5 к концу 2024 года (нарастающим итогом) | единиц | - | 1 | 2 | 3 | 4 | 5 | - | - | - |
| 5.20. | Доля соискателей - получателей услуг по подбору вакансий отделений государственного учреждения службы занятости населения, в которых реализованы проекты по модернизации, удовлетворенных полученными услугами | процентов | - | 65,0 | 75,0 | 80,0 | 85,0 | 90,0 | - | - | - |
| 5.21. | Доля работодателей - получателей услуг по подбору работников отделений государственного учреждения службы занятости населения, в которых реализованы проекты по модернизации, удовлетворенных полученными услугами | процентов | - | 65,0 | 75,0 | 80,0 | 85,0 | 90,0 | - | - | - |
| Подпрограмма «Улучшение условий и охраны труда в Приморском крае» | | | | | | | | | | | |
| 6.1. | Численность пострадавших от несчастных случаев на производстве | работников | 650 | 600 | 590 | 585 | 580 | 575 | 570 | 565 | 560 |
| 6.1.1. | В том числе со смертельным исходом | работников | 46 | 45 | 44 | 43 | 42 | 41 | 40 | 39 | 38 |
| 6.2. | Численность пострадавших в результате несчастных случаев на производстве с утратой трудоспособности на один рабочий день и более | работников | 610 | 605 | 600 | 595 | 590 | 585 | 580 | 575 | 570 |
| 6.3. | Численность пострадавших на производстве с утратой трудоспособности на один рабочий день и более | на 1000 работающих | 1,20 | 1,10 | 1,09 | 1,08 | 1,07 | 1,06 | 1,05 | 1,06 | 1,07 |
| 6.3.1. | В том числе со смертельным исходом | на 1000 работающих | 0,09 | 0,08 | 0,07 | 0,06 | 0,05 | 0,04 | 0,03 | 0,02 | 0,02 |
| 6.4. | Количество дней временной нетрудоспособности в связи с несчастным случаем на производстве в расчете на одного пострадавшего | дней | 76,1 | 76,0 | 75,9 | 75,8 | 75,7 | 75,6 | 75,5 | 75,4 | 75,3 |
| 6.5. | Численность работников, занятых во вредных и (или) опасных условиях труда | работников | 125450 | 125400 | 125350 | 125340 | 125330 | 125320 | 125310 | 125300 | 125290 |
| 6.6. | Показатель профессиональной заболеваемости | на 10000 работников | 2,20 | 2,10 | 2,05 | 2,00 | 1,95 | 1,90 | 1,85 | 1,80 | 1,75 |
| 6.7. | Численность работников с впервые установленным профессиональным заболеванием | работников | 120 | 119 | 118 | 117 | 116 | 115 | 114 | 113 | 112 |
| 6.8. | Количество рабочих мест, на которых проведена специальная оценка условий труда <*> | мест | 8050 | 33440 | 50000 | 66880 | 82000 | 8050 | 33440 | 50000 | 66880 |
| 6.8.1. | Удельный вес рабочих мест, на которых проведена специальная оценка условий труда, в общем количестве рабочих мест <*> | процентов | 9,3 | 40,0 | 60,0 | 80,0 | 98,0 | 9,3 | 40,0 | 60,0 | 80,0 |
| 6.8.2. | Количество рабочих мест, на которых улучшены условия труда по результатам специальной оценки условий труда <*> | мест | 1200 | 1500 | 1800 | 2000 | 2100 | 1200 | 1500 | 1800 | 2000 |
| Подпрограмма «Сопровождение инвалидов молодого возраста при трудоустройстве» | | | | | | | | | | | |
| 7.1. | Доля работающих в отчетном периоде инвалидов трудоспособного возраста в общей численности инвалидов трудоспособного возраста в Приморском крае | процентов | 22,0 | 23,0 | 24,0 | 24,0 | 25,0 | 25,0 | 25,0 | 26,0 | 27,0 |
| 7.2. | Доля трудоустроенных инвалидов в общей численности инвалидов, обратившихся за содействием в поиске подходящей работы в государственное учреждение службы занятости населения | процентов | 50,0 | 50,0 | 50,0 | 50,0 | 50,0 | 50,0 | 50,0 | 50,0 | 50,0 |
| 7.3. | Количество инвалидов, трудоустроенных на условиях возмещения работодателю затрат, связанных с оплатой труда инвалидов | человек | 40 | 40 | 40 | 40 | 40 | 40 | 40 | 40 | 40 |
| 7.4. | Количество инвалидов, трудоустроенных на условиях возмещения работодателю затрат, связанных с оплатой труда наставника на период адаптации инвалида на рабочем месте | человек | 20 | 30 | 35 | 35 | 35 | 35 | 35 | 35 | 35 |
| 7.5. | Доля занятых инвалидов молодого возраста, нашедших работу в течение трех месяцев после получения высшего образования | процентов | 52,0 | 53,0 | 54,0 | 54,0 | 54,0 | 54,0 | 54,0 | 54,0 | 54,0 |
| 7.6. | Доля занятых инвалидов молодого возраста, нашедших работу в течение трех месяцев после получения среднего профессионального образования | процентов | 63,0 | 65,0 | 66,0 | 66,0 | 66,0 | 66,0 | 66,0 | 66,0 | 66,0 |
| 7.7. | Доля занятых инвалидов молодого возраста, нашедших работу в течение шести месяцев после получения высшего образования | процентов | 53,0 | 55,0 | 56,0 | 56,0 | 56,0 | 56,0 | 56,0 | 56,0 | 56,0 |
| 7.8. | Доля занятых инвалидов молодого возраста, нашедших работу в течение шести месяцев после получения среднего профессионального образования | процентов | 65,0 | 66,0 | 67,0 | 67,0 | 67,0 | 67,0 | 67,0 | 67,0 | 67,0 |
| 7.9. | Доля занятых инвалидов молодого возраста, нашедших работу по прошествии шести месяцев и более после получения высшего образования | процентов | 63,0 | 65,0 | 66,0 | 66,0 | 66,0 | 66,0 | 66,0 | 66,0 | 66,0 |
| 7.10. | Доля занятых инвалидов молодого возраста, нашедших работу по прошествии шести месяцев и более после получения среднего профессионального образования | процентов | 66,0 | 68,0 | 69,0 | 69,0 | 69,0 | 69,0 | 69,0 | 69,0 | 69,0 |
| 7.11. | Доля трудоустроенных участников конкурса профессионального мастерства «Абилимпикс» | процентов | 30,0 | 35,0 | 35,0 | 35,0 | 35,0 | 35,0 | 35,0 | 35,0 | 35,0 |

| № п/п | Наименование показателя | Единица измерения | Значения показателей | | | | | | | | |
|---|---|---|---|---|---|---|---|---|---|---|---|
| | | | 2019 год | 2020 год | 2021 год | 2022 год | 2023 год | 2024 год | 2025 год | 2026 год | 2027 год |
| 1 | 2 | 3 | 4 | 5 | 6 | 7 | 8 | 9 | 10 | 11 | 12 |
| 7.12. | Доля выпускников из числа инвалидов молодого возраста, продолживших дальнейшее обучение после получения высшего образования | процентов | 17,0 | 18,5 | 18,5 | 18,5 | 18,5 | 18,5 | 18,5 | 18,5 | 18,5 |
| 7.13. | Доля выпускников из числа инвалидов молодого возраста, продолживших дальнейшее обучение после получения среднего профессионального образования | процентов | 3,2 | 7,1 | 7,1 | 7,1 | 7,1 | 7,1 | 7,1 | 7,1 | 7,1 |

<*> - учитывается количество рабочих мест, на которых заняты работники, имеющие право на получение соответствующих гарантий, компенсаций, досрочного назначения пенсий, а также рабочих мест, на которых ранее были выявлены вредные и (или) опасные условия труда.

Приложение № 2
к государственной программе Приморского края «Содействие занятости населения Приморского края на 2020 - 2027 годы»,
утвержденной постановлением Администрации Приморского края
от 24 декабря 2019 года № 870-па

**ОСНОВНЫЕ ПАРАМЕТРЫ**
**потребности в трудовых ресурсах, необходимых для реализации государственной программы Приморского края «Содействие занятости населения Приморского края на 2020 - 2027 годы»**
**Потребность в трудовых ресурсах на 2020 - 2023 годы**

| № п/п | Наименование укрупненных групп направлений подготовки (специальностей, профессий) | Требуемый образовательный уровень | | | | | Требуемый образовательный уровень | | | | | Требуемый образовательный уровень | | | | | Требуемый образовательный уровень | | | | |
|---|---|---|---|---|---|---|---|---|---|---|---|---|---|---|---|---|---|---|---|---|---|
| | | СПО[1] по программам подготовки квалифицированных рабочих (служащих) | СПО по программам подготовки специалистов среднего звена | высшее образование (бакалавриат) | высшее образование (магистратура) | высшее образование (специалитет) | СПО[1] по программам подготовки квалифицированных рабочих (служащих) | СПО по программам подготовки специалистов среднего звена | высшее образование (бакалавриат) | высшее образование (магистратура) | высшее образование (специалитет) | СПО[1] по программам подготовки квалифицированных рабочих (служащих) | СПО по программам подготовки специалистов среднего звена | высшее образование (бакалавриат) | высшее образование (магистратура) | высшее образование (специалитет) | СПО[1] по программам подготовки квалифицированных рабочих (служащих) | СПО по программам подготовки специалистов среднего звена | высшее образование (бакалавриат) | высшее образование (магистратура) | высшее образование (специалитет) |
| | | 2020 год | | | | | 2021 год | | | | | 2022 год | | | | | 2023 год | | | | |
| 1 | 2 | 3 | | | | | 4 | | | | | 5 | | | | | 6 | | | | |
| 1. | Математические и естественные науки (всего, сумма строк 1.1-1.6) | 0 | 0 | 0 | 0 | 0 | 0 | 0 | 0 | 0 | 0 | 0 | 0 | 0 | 0 | 0 | 0 | 0 | 0 | 0 | 0 |
| 1.1. | Математика и механика | X | X | 0 | 0 | 0 | X | X | 0 | 0 | 0 | X | X | 0 | 0 | 0 | X | X | 0 | 0 | 0 |
| 1.2. | Компьютерные и информационные науки | X | X | 0 | 0 | X | X | X | 0 | 0 | X | X | X | 0 | 0 | X | X | X | 0 | 0 | X |
| 1.3. | Физика и астрономия | X | X | 0 | 0 | 0 | X | X | 0 | 0 | 0 | X | X | 0 | 0 | 0 | X | X | 0 | 0 | 0 |
| 1.4. | Химия | X | X | 0 | 0 | 0 | X | X | 0 | 0 | 0 | X | X | 0 | 0 | 0 | X | X | 0 | 0 | 0 |
| 1.5. | Науки о земле | 0 | 0 | 0 | 0 | X | 0 | 0 | 0 | 0 | X | 0 | 0 | 0 | 0 | X | 0 | 0 | 0 | 0 | X |
| 1.6. | Биологические науки | X | X | 0 | 0 | 0 | X | X | 0 | 0 | 0 | X | X | 0 | 0 | 0 | X | X | 0 | 0 | 0 |
| 2. | Инженерное дело, технологии и технические науки (всего, сумма строк 2.1-2.23) | 0 | 0 | 0 | 0 | 0 | 0 | 0 | 0 | 0 | 0 | 0 | 0 | 0 | 0 | 0 | 0 | 0 | 0 | 0 | 0 |
| 2.1. | Архитектура | X | 0 | 0 | 0 | X | X | 0 | 0 | 0 | X | X | 0 | 0 | 0 | X | X | 0 | 0 | 0 | X |
| 2.2. | Техника и технологии строительства | 0 | 0 | 0 | 0 | 0 | 0 | 0 | 0 | 0 | 0 | 0 | 0 | 0 | 0 | 0 | 0 | 0 | 0 | 0 | 0 |
| 2.3. | Информатика и вычислительная техника | 0 | 0 | 0 | 0 | X | 0 | 0 | 0 | 0 | X | 0 | 0 | 0 | 0 | X | 0 | 0 | 0 | 0 | X |
| 2.4. | Информационная безопасность | X | 0 | 0 | 0 | 0 | X | 0 | 0 | 0 | 0 | X | 0 | 0 | 0 | 0 | X | 0 | 0 | 0 | 0 |
| 2.5. | Электроника, радиотехника и системы связи | 0 | 0 | 0 | 0 | 0 | 0 | 0 | 0 | 0 | 0 | 0 | 0 | 0 | 0 | 0 | 0 | 0 | 0 | 0 | 0 |
| 2.6. | Фотоника, приборостроение, оптические и биотехнические системы и технологии | 0 | 0 | 0 | 0 | 0 | 0 | 0 | 0 | 0 | 0 | 0 | 0 | 0 | 0 | 0 | 0 | 0 | 0 | 0 | 0 |
| 2.7. | Электро- и теплоэнергетика | 0 | 0 | 0 | 0 | X | 0 | 0 | 0 | 0 | X | 0 | 0 | 0 | 0 | X | 0 | 0 | 0 | 0 | X |
| 2.8. | Ядерная энергетика и технологии | X | 0 | 0 | 0 | 0 | X | 0 | 0 | 0 | 0 | X | 0 | 0 | 0 | 0 | X | 0 | 0 | 0 | 0 |
| 2.9. | Машиностроение | 0 | 0 | 0 | 0 | 0 | 0 | 0 | 0 | 0 | 0 | 0 | 0 | 0 | 0 | 0 | 0 | 0 | 0 | 0 | 0 |
| 2.10. | Физико-технические науки и технологии | X | X | 0 | 0 | 0 | X | X | 0 | 0 | 0 | X | X | 0 | 0 | 0 | X | X | 0 | 0 | 0 |
| 2.11. | Оружие и системы вооружения | X | X | 0 | 0 | 0 | X | X | 0 | 0 | 0 | X | X | 0 | 0 | 0 | X | X | 0 | 0 | 0 |
| 2.12. | Химические технологии | 0 | 0 | 0 | 0 | 0 | 0 | 0 | 0 | 0 | 0 | 0 | 0 | 0 | 0 | 0 | 0 | 0 | 0 | 0 | 0 |
| 2.13. | Промышленная экология и биотехнологии | 0 | 0 | 0 | 0 | X | 0 | 0 | 0 | 0 | X | 0 | 0 | 0 | 0 | X | 0 | 0 | 0 | 0 | X |
| 2.14. | Техносферная безопасность и природообустройство | 0 | 0 | 0 | 0 | 0 | 0 | 0 | 0 | 0 | 0 | 0 | 0 | 0 | 0 | 0 | 0 | 0 | 0 | 0 | 0 |
| 2.15. | Прикладная геология, горное дело, нефтегазовое дело и геодезия | 0 | 0 | 0 | 0 | 0 | 0 | 0 | 0 | 0 | 0 | 0 | 0 | 0 | 0 | 0 | 0 | 0 | 0 | 0 | 0 |
| 2.16. | Технологии материалов | 0 | 0 | 0 | 0 | X | 0 | 0 | 0 | 0 | X | 0 | 0 | 0 | 0 | X | 0 | 0 | 0 | 0 | X |
| 2.17. | Техника и технологии наземного транспорта | 0 | 0 | 0 | 0 | 0 | 0 | 0 | 0 | 0 | 0 | 0 | 0 | 0 | 0 | 0 | 0 | 0 | 0 | 0 | 0 |
| 2.18. | Авиационная и ракетно-космическая техника | 0 | 0 | 0 | 0 | 0 | 0 | 0 | 0 | 0 | 0 | 0 | 0 | 0 | 0 | 0 | 0 | 0 | 0 | 0 | 0 |
| 2.19. | Аэронавигация и эксплуатация авиационной и ракетно-космической техники | 0 | 0 | 0 | 0 | 0 | 0 | 0 | 0 | 0 | 0 | 0 | 0 | 0 | 0 | 0 | 0 | 0 | 0 | 0 | 0 |
| 2.20. | Техника и технологии кораблестроения и водного транспорта | 0 | 0 | 0 | 0 | 0 | 0 | 0 | 0 | 0 | 0 | 0 | 0 | 0 | 0 | 0 | 0 | 0 | 0 | 0 | 0 |
| 2.21. | Управление в технических системах | X | 0 | 0 | 0 | 0 | X | 0 | 0 | 0 | 0 | X | 0 | 0 | 0 | 0 | X | 0 | 0 | 0 | 0 |
| 2.22. | Нанотехнологии и наноматериалы | X | X | 0 | 0 | X | X | X | 0 | 0 | X | X | X | 0 | 0 | X | X | X | 0 | 0 | X |
| 2.23. | Технологии легкой промышленности | 0 | 0 | 0 | 0 | X | 0 | 0 | 0 | 0 | X | 0 | 0 | 0 | 0 | X | 0 | 0 | 0 | 0 | X |
| 3. | Здравоохранение и медицинские науки (всего, сумма строк 3.1-3.5) | 0 | 0 | 0 | 0 | 0 | 0 | 0 | 0 | 0 | 0 | 0 | 0 | 0 | 0 | 0 | 0 | 0 | 0 | 0 | 0 |
| 3.1. | Фундаментальная медицина | X | X | X | X | 0 | X | X | X | X | 0 | X | X | X | X | 0 | X | X | X | X | 0 |
| 3.2. | Клиническая медицина | X | 0 | X | X | 0 | X | 0 | X | X | 0 | X | 0 | X | X | 0 | X | 0 | X | X | 0 |
| 3.3. | Науки о здоровье и профилактическая медицина | X | 0 | X | 0 | 0 | X | 0 | X | 0 | 0 | X | 0 | X | 0 | 0 | X | 0 | X | 0 | 0 |
| 3.4. | Фармация | X | 0 | X | X | 0 | X | 0 | X | X | 0 | X | 0 | X | X | 0 | X | 0 | X | X | 0 |
| 3.5. | Сестринское дело | 0 | X | 0 | X | X | 0 | X | 0 | X | X | 0 | X | 0 | X | X | 0 | X | 0 | X | X |
| 4. | Сельское хозяйство и сельскохозяйственные науки (всего, сумма строк 4.1-4.2) | 0 | 0 | 0 | 0 | 0 | 0 | 0 | 0 | 0 | 0 | 0 | 0 | 0 | 0 | 0 | 0 | 0 | 0 | 0 | 0 |
| 4.1. | Сельское, лесное и рыбное хозяйство | 0 | 0 | 0 | 0 | X | 0 | 0 | 0 | 0 | X | 0 | 0 | 0 | 0 | X | 0 | 0 | 0 | 0 | X |
| 4.2. | Ветеринария и зоотехния | X | X | 0 | 0 | 0 | X | X | 0 | 0 | 0 | X | X | 0 | 0 | 0 | X | X | 0 | 0 | 0 |
| 5. | Науки об обществе (всего, сумма строк 5.1-5.7) | 0 | 0 | 0 | 0 | 0 | 0 | 0 | 0 | 0 | 0 | 0 | 0 | 0 | 0 | 0 | 0 | 0 | 0 | 0 | 0 |
| 5.1. | Психологические науки | X | X | 0 | 0 | 0 | X | X | 0 | 0 | 0 | X | X | 0 | 0 | 0 | X | X | 0 | 0 | 0 |
| 5.2. | Экономика и управление | 0 | 0 | 0 | 0 | 0 | 0 | 0 | 0 | 0 | 0 | 0 | 0 | 0 | 0 | 0 | 0 | 0 | 0 | 0 | 0 |
| 5.3. | Социология и социальная работа | 0 | 0 | 0 | 0 | X | 0 | 0 | 0 | 0 | X | 0 | 0 | 0 | 0 | X | 0 | 0 | 0 | 0 | X |
| 5.4. | Юриспруденция | X | 0 | 0 | 0 | 0 | X | 0 | 0 | 0 | 0 | X | 0 | 0 | 0 | 0 | X | 0 | 0 | 0 | 0 |
| 5.5. | Политические науки и регионоведение | X | X | 0 | 0 | X | X | X | 0 | 0 | X | X | X | 0 | 0 | X | X | X | 0 | 0 | X |
| 5.6. | Средства массовой информации и информационно-библиотечное дело | 0 | 0 | 0 | 0 | X | 0 | 0 | 0 | 0 | X | 0 | 0 | 0 | 0 | X | 0 | 0 | 0 | 0 | X |
| 5.7. | Сервис и туризм | 0 | 0 | 0 | 0 | X | 0 | 0 | 0 | 0 | X | 0 | 0 | 0 | 0 | X | 0 | 0 | 0 | 0 | X |
| 6. | Образование и педагогические науки, всего | 0 | 0 | 0 | 0 | 0 | 0 | 0 | 0 | 0 | 0 | 0 | 0 | 0 | 0 | 0 | 0 | 0 | 0 | 0 | 0 |
| 6.1. | Образование и педагогические науки | X | 0 | 0 | 0 | 0 | X | 0 | 0 | 0 | 0 | X | 0 | 0 | 0 | 0 | X | 0 | 0 | 0 | 0 |
| 7. | Гуманитарные науки (всего, сумма строк 7.1-7.5) | 0 | 0 | 0 | 0 | 0 | 0 | 0 | 0 | 0 | 0 | 0 | 0 | 0 | 0 | 0 | 0 | 0 | 0 | 0 | 0 |
| 7.1. | Языкознание и литературоведение | X | X | 0 | 0 | 0 | X | X | 0 | 0 | 0 | X | X | 0 | 0 | 0 | X | X | 0 | 0 | 0 |
| 7.2. | История и археология | 0 | 0 | 0 | 0 | X | 0 | 0 | 0 | 0 | X | 0 | 0 | 0 | 0 | X | 0 | 0 | 0 | 0 | X |
| 7.3. | Философия, этика и религиоведение | X | X | 0 | 0 | X | X | X | 0 | 0 | X | X | X | 0 | 0 | X | X | X | 0 | 0 | X |
| 7.4. | Теология | X | X | 0 | 0 | X | X | X | 0 | 0 | X | X | X | 0 | 0 | X | X | X | 0 | 0 | X |
| 7.5. | Физическая культура и спорт | X | 0 | 0 | 0 | X | X | 0 | 0 | 0 | X | X | 0 | 0 | 0 | X | X | 0 | 0 | 0 | X |
| 8. | Искусство и культура (всего, сумма строк 8.1-8.6) | 0 | 0 | 0 | 0 | 0 | 0 | 0 | 0 | 0 | 0 | 0 | 0 | 0 | 0 | 0 | 0 | 0 | 0 | 0 | 0 |

| № п/п | Наименование укрупненных групп направлений подготовки (специальностей, профессий) | Требуемый образовательный уровень | | | | | Требуемый образовательный уровень | | | | | Требуемый образовательный уровень | | | | | Требуемый образовательный уровень | | | | |
|---|---|---|---|---|---|---|---|---|---|---|---|---|---|---|---|---|---|---|---|---|---|
| | | СПО[1] по программам подготовки квалифицированных рабочих (служащих) | СПО по программам подготовки специалистов среднего звена | высшее образование (бакалавриат) | высшее образование (магистратура) | высшее образование (специалитет) | СПО[1] по программам подготовки квалифицированных рабочих (служащих) | СПО по программам подготовки специалистов среднего звена | высшее образование (бакалавриат) | высшее образование (магистратура) | высшее образование (специалитет) | СПО[1] по программам подготовки квалифицированных рабочих (служащих) | СПО по программам подготовки специалистов среднего звена | высшее образование (бакалавриат) | высшее образование (магистратура) | высшее образование (специалитет) | СПО[1] по программам подготовки квалифицированных рабочих (служащих) | СПО по программам подготовки специалистов среднего звена | высшее образование (бакалавриат) | высшее образование (магистратура) | высшее образование (специалитет) |
| | | 2020 год | | | | | 2021 год | | | | | 2022 год | | | | | 2023 год | | | | |
| 1 | 2 | 3 | | | | | 4 | | | | | 5 | | | | | 6 | | | | |
| 8.1. | Искусствознание | X | 0 | 0 | 0 | X | X | 0 | 0 | 0 | X | X | 0 | 0 | 0 | X | X | 0 | 0 | 0 | X |
| 8.2. | Культуроведение и социокультурные проекты | X | 0 | 0 | 0 | 0 | X | 0 | 0 | 0 | 0 | X | 0 | 0 | 0 | 0 | X | 0 | 0 | 0 | 0 |
| 8.3. | Сценические искусства и литературное творчество | X | 0 | 0 | 0 | 0 | X | 0 | 0 | 0 | 0 | X | 0 | 0 | 0 | 0 | X | 0 | 0 | 0 | 0 |
| 8.4. | Музыкальное искусство | X | 0 | 0 | 0 | 0 | X | 0 | 0 | 0 | 0 | X | 0 | 0 | 0 | 0 | X | 0 | 0 | 0 | 0 |
| 8.5. | Изобразительное и прикладные виды искусств | 0 | 0 | 0 | 0 | 0 | 0 | 0 | 0 | 0 | 0 | 0 | 0 | 0 | 0 | 0 | 0 | 0 | 0 | 0 | 0 |
| 8.6. | Экранное искусство | 0 | 0 | X | X | 0 | 0 | 0 | X | X | 0 | 0 | 0 | X | X | 0 | 0 | 0 | X | X | 0 |

[1] СПО – среднее профессиональное образование

**Потребность в трудовых ресурсах на 2024 - 2027 годы**

| № п/п | Наименование укрупненных групп направлений подготовки (специальностей, профессий) | Требуемый образовательный уровень | | | | | Требуемый образовательный уровень | | | | | Требуемый образовательный уровень | | | | | Требуемый образовательный уровень | | | | |
|---|---|---|---|---|---|---|---|---|---|---|---|---|---|---|---|---|---|---|---|---|---|
| | | СПО[1] по программам подготовки квалифицированных рабочих (служащих) | СПО по программам подготовки специалистов среднего звена | высшее образование (бакалавриат) | высшее образование (магистратура) | высшее образование (специалитет) | СПО[1] по программам подготовки квалифицированных рабочих (служащих) | СПО по программам подготовки специалистов среднего звена | высшее образование (бакалавриат) | высшее образование (магистратура) | высшее образование (специалитет) | СПО[1] по программам подготовки квалифицированных рабочих (служащих) | СПО по программам подготовки специалистов среднего звена | высшее образование (бакалавриат) | высшее образование (магистратура) | высшее образование (специалитет) | СПО[1] по программам подготовки квалифицированных рабочих (служащих) | СПО по программам подготовки специалистов среднего звена | высшее образование (бакалавриат) | высшее образование (магистратура) | высшее образование (специалитет) |
| | | 2024 год | | | | | 2025 год | | | | | 2026 год | | | | | 2027 год | | | | |
| 1 | 2 | 3 | | | | | 4 | | | | | 5 | | | | | 6 | | | | |
| 1. | Математические и естественные науки (всего, сумма строк 1.1-1.6) | 0 | 0 | 0 | 0 | 0 | 0 | 0 | 0 | 0 | 0 | 0 | 0 | 0 | 0 | 0 | 0 | 0 | 0 | 0 | 0 |
| 1.1. | Математика и механика | X | X | 0 | 0 | 0 | X | X | 0 | 0 | 0 | X | X | 0 | 0 | 0 | X | X | 0 | 0 | 0 |
| 1.2. | Компьютерные и информационные науки | X | X | 0 | 0 | X | X | X | 0 | 0 | X | X | X | 0 | 0 | X | X | X | 0 | 0 | X |
| 1.3. | Физика и астрономия | X | X | 0 | 0 | 0 | X | X | 0 | 0 | 0 | X | X | 0 | 0 | 0 | X | X | 0 | 0 | 0 |
| 1.4. | Химия | X | X | 0 | 0 | 0 | X | X | 0 | 0 | 0 | X | X | 0 | 0 | 0 | X | X | 0 | 0 | 0 |
| 1.5. | Науки о земле | 0 | 0 | 0 | 0 | X | 0 | 0 | 0 | 0 | X | 0 | 0 | 0 | 0 | X | 0 | 0 | 0 | 0 | X |
| 1.6. | Биологические науки | X | X | 0 | 0 | 0 | X | X | 0 | 0 | 0 | X | X | 0 | 0 | 0 | X | X | 0 | 0 | 0 |
| 2. | Инженерное дело, технологии и технические науки (всего, сумма строк 2.1-2.23) | 0 | 0 | 0 | 0 | 0 | 0 | 0 | 0 | 0 | 0 | 0 | 0 | 0 | 0 | 0 | 0 | 0 | 0 | 0 | 0 |
| 2.1. | Архитектура | X | 0 | 0 | 0 | X | X | 0 | 0 | 0 | X | X | 0 | 0 | 0 | X | X | 0 | 0 | 0 | X |
| 2.2. | Техника и технологии строительства | 0 | 0 | 0 | 0 | 0 | 0 | 0 | 0 | 0 | 0 | 0 | 0 | 0 | 0 | 0 | 0 | 0 | 0 | 0 | 0 |
| 2.3. | Информатика и вычислительная техника | 0 | 0 | 0 | 0 | X | 0 | 0 | 0 | 0 | X | 0 | 0 | 0 | 0 | X | 0 | 0 | 0 | 0 | X |
| 2.4. | Информационная безопасность | X | 0 | 0 | 0 | 0 | X | 0 | 0 | 0 | 0 | X | 0 | 0 | 0 | 0 | X | 0 | 0 | 0 | 0 |
| 2.5. | Электроника, радиотехника и системы связи | 0 | 0 | 0 | 0 | 0 | 0 | 0 | 0 | 0 | 0 | 0 | 0 | 0 | 0 | 0 | 0 | 0 | 0 | 0 | 0 |
| 2.6. | Фотоника, приборостроение, оптические и биотехнические системы и технологии | 0 | 0 | 0 | 0 | 0 | 0 | 0 | 0 | 0 | 0 | 0 | 0 | 0 | 0 | 0 | 0 | 0 | 0 | 0 | 0 |
| 2.7. | Электро- и теплоэнергетика | 0 | 0 | 0 | 0 | X | 0 | 0 | 0 | 0 | X | 0 | 0 | 0 | 0 | X | 0 | 0 | 0 | 0 | X |
| 2.8. | Ядерная энергетика и технологии | X | 0 | 0 | 0 | 0 | X | 0 | 0 | 0 | 0 | X | 0 | 0 | 0 | 0 | X | 0 | 0 | 0 | 0 |
| 2.9. | Машиностроение | 0 | 0 | 0 | 0 | 0 | 0 | 0 | 0 | 0 | 0 | 0 | 0 | 0 | 0 | 0 | 0 | 0 | 0 | 0 | 0 |
| 2.10. | Физико-технические науки и технологии | X | X | 0 | 0 | 0 | X | X | 0 | 0 | 0 | X | X | 0 | 0 | 0 | X | X | 0 | 0 | 0 |
| 2.11. | Оружие и системы вооружения | X | X | 0 | 0 | 0 | X | X | 0 | 0 | 0 | X | X | 0 | 0 | 0 | X | X | 0 | 0 | 0 |
| 2.12. | Химические технологии | 0 | 0 | 0 | 0 | 0 | 0 | 0 | 0 | 0 | 0 | 0 | 0 | 0 | 0 | 0 | 0 | 0 | 0 | 0 | 0 |
| 2.13. | Промышленная экология и биотехнологии | 0 | 0 | 0 | 0 | X | 0 | 0 | 0 | 0 | X | 0 | 0 | 0 | 0 | X | 0 | 0 | 0 | 0 | X |
| 2.14. | Техносферная безопасность и природообустройство | 0 | 0 | 0 | 0 | 0 | 0 | 0 | 0 | 0 | 0 | 0 | 0 | 0 | 0 | 0 | 0 | 0 | 0 | 0 | 0 |
| 2.15. | Прикладная геология, горное дело, нефтегазовое дело и геодезия | 0 | 0 | 0 | 0 | 0 | 0 | 0 | 0 | 0 | 0 | 0 | 0 | 0 | 0 | 0 | 0 | 0 | 0 | 0 | 0 |
| 2.16. | Технологии материалов | 0 | 0 | 0 | 0 | X | 0 | 0 | 0 | 0 | X | 0 | 0 | 0 | 0 | X | 0 | 0 | 0 | 0 | X |
| 2.17. | Техника и технологии наземного транспорта | 0 | 0 | 0 | 0 | 0 | 0 | 0 | 0 | 0 | 0 | 0 | 0 | 0 | 0 | 0 | 0 | 0 | 0 | 0 | 0 |
| 2.18. | Авиационная и ракетно-космическая техника | 0 | 0 | 0 | 0 | 0 | 0 | 0 | 0 | 0 | 0 | 0 | 0 | 0 | 0 | 0 | 0 | 0 | 0 | 0 | 0 |
| 2.19. | Аэронавигация и эксплуатация авиационной и ракетно-космической техники | 0 | 0 | 0 | 0 | 0 | 0 | 0 | 0 | 0 | 0 | 0 | 0 | 0 | 0 | 0 | 0 | 0 | 0 | 0 | 0 |
| 2.20. | Техника и технологии кораблестроения и водного транспорта | 0 | 0 | 0 | 0 | 0 | 0 | 0 | 0 | 0 | 0 | 0 | 0 | 0 | 0 | 0 | 0 | 0 | 0 | 0 | 0 |
| 2.21. | Управление в технических системах | X | 0 | 0 | 0 | 0 | X | 0 | 0 | 0 | 0 | X | 0 | 0 | 0 | 0 | X | 0 | 0 | 0 | 0 |
| 2.22. | Нанотехнологии и наноматериалы | X | X | 0 | 0 | X | X | X | 0 | 0 | X | X | X | 0 | 0 | X | X | X | 0 | 0 | X |
| 2.23. | Технологии легкой промышленности | 0 | 0 | 0 | 0 | X | 0 | 0 | 0 | 0 | X | 0 | 0 | 0 | 0 | X | 0 | 0 | 0 | 0 | X |
| 3. | Здравоохранение и медицинские науки (всего, сумма строк 3.1-3.5) | 0 | 0 | 0 | 0 | 0 | 0 | 0 | 0 | 0 | 0 | 0 | 0 | 0 | 0 | 0 | 0 | 0 | 0 | 0 | 0 |
| 3.1. | Фундаментальная медицина | X | X | X | X | 0 | X | X | X | X | 0 | X | X | X | X | 0 | X | X | X | X | 0 |
| 3.2. | Клиническая медицина | X | 0 | X | X | 0 | X | 0 | X | X | 0 | X | 0 | X | X | 0 | X | 0 | X | X | 0 |
| 3.3. | Науки о здоровье и профилактическая медицина | X | 0 | X | 0 | 0 | X | 0 | X | 0 | 0 | X | 0 | X | 0 | 0 | X | 0 | X | 0 | 0 |
| 3.4. | Фармация | X | 0 | X | X | 0 | X | 0 | X | X | 0 | X | 0 | X | X | 0 | X | 0 | X | X | 0 |
| 3.5. | Сестринское дело | 0 | X | 0 | X | X | 0 | X | 0 | X | X | 0 | X | 0 | X | X | 0 | X | 0 | X | X |
| 4. | Сельское хозяйство и сельскохозяйственные науки (всего, сумма строк 4.1-4.2) | 0 | 0 | 0 | 0 | 0 | 0 | 0 | 0 | 0 | 0 | 0 | 0 | 0 | 0 | 0 | 0 | 0 | 0 | 0 | 0 |
| 4.1. | Сельское, лесное и рыбное хозяйство | 0 | 0 | 0 | 0 | X | 0 | 0 | 0 | 0 | X | 0 | 0 | 0 | 0 | X | 0 | 0 | 0 | 0 | X |
| 4.2. | Ветеринария и зоотехния | X | X | 0 | 0 | 0 | X | X | 0 | 0 | 0 | X | X | 0 | 0 | 0 | X | X | 0 | 0 | 0 |
| 5. | Науки об обществе (всего, сумма строк 5.1-5.7) | 0 | 0 | 0 | 0 | 0 | 0 | 0 | 0 | 0 | 0 | 0 | 0 | 0 | 0 | 0 | 0 | 0 | 0 | 0 | 0 |
| 5.1. | Психологические науки | X | X | 0 | 0 | 0 | X | X | 0 | 0 | 0 | X | X | 0 | 0 | 0 | X | X | 0 | 0 | 0 |
| 5.2. | Экономика и управление | 0 | 0 | 0 | 0 | 0 | 0 | 0 | 0 | 0 | 0 | 0 | 0 | 0 | 0 | 0 | 0 | 0 | 0 | 0 | 0 |
| 5.3. | Социология и социальная работа | 0 | 0 | 0 | 0 | X | 0 | 0 | 0 | 0 | X | 0 | 0 | 0 | 0 | X | 0 | 0 | 0 | 0 | X |
| 5.4. | Юриспруденция | X | 0 | 0 | 0 | 0 | X | 0 | 0 | 0 | 0 | X | 0 | 0 | 0 | 0 | X | 0 | 0 | 0 | 0 |
| 5.5. | Политические науки и регионоведение | X | X | 0 | 0 | X | X | X | 0 | 0 | X | X | X | 0 | 0 | X | X | X | 0 | 0 | X |
| 5.6. | Средства массовой информации и информационно-библиотечное дело | 0 | 0 | 0 | 0 | X | 0 | 0 | 0 | 0 | X | 0 | 0 | 0 | 0 | X | 0 | 0 | 0 | 0 | X |
| 5.7. | Сервис и туризм | 0 | 0 | 0 | 0 | X | 0 | 0 | 0 | 0 | X | 0 | 0 | 0 | 0 | X | 0 | 0 | 0 | 0 | X |
| 6. | Образование и педагогические науки, всего | 0 | 0 | 0 | 0 | 0 | 0 | 0 | 0 | 0 | 0 | 0 | 0 | 0 | 0 | 0 | 0 | 0 | 0 | 0 | 0 |
| 6.1. | Образование и педагогические науки | X | 0 | 0 | 0 | 0 | X | 0 | 0 | 0 | 0 | X | 0 | 0 | 0 | 0 | X | 0 | 0 | 0 | 0 |
| 7. | Гуманитарные науки (всего, сумма строк 7.1-7.5) | 0 | 0 | 0 | 0 | 0 | 0 | 0 | 0 | 0 | 0 | 0 | 0 | 0 | 0 | 0 | 0 | 0 | 0 | 0 | 0 |
| 7.1. | Языкознание и литературоведение | X | X | 0 | 0 | 0 | X | X | 0 | 0 | 0 | X | X | 0 | 0 | 0 | X | X | 0 | 0 | 0 |
| 7.2. | История и археология | 0 | 0 | 0 | 0 | X | 0 | 0 | 0 | 0 | X | 0 | 0 | 0 | 0 | X | 0 | 0 | 0 | 0 | X |

| № п/п | Наименование укрупненных групп направлений подготовки (специальностей, профессий) | Требуемый образовательный уровень | | | | | Требуемый образовательный уровень | | | | | Требуемый образовательный уровень | | | | | Требуемый образовательный уровень | | | | |
|---|---|---|---|---|---|---|---|---|---|---|---|---|---|---|---|---|---|---|---|---|---|
| | | СПО[1] по программам подготовки квалифицированных рабочих (служащих) | СПО по программам подготовки специалистов среднего звена | высшее образование (бакалавриат) | высшее образование (магистратура) | высшее образование (специалитет) | СПО[1] по программам подготовки квалифицированных рабочих (служащих) | СПО по программам подготовки специалистов среднего звена | высшее образование (бакалавриат) | высшее образование (магистратура) | высшее образование (специалитет) | СПО[1] по программам подготовки квалифицированных рабочих (служащих) | СПО по программам подготовки специалистов среднего звена | высшее образование (бакалавриат) | высшее образование (магистратура) | высшее образование (специалитет) | СПО[1] по программам подготовки квалифицированных рабочих (служащих) | СПО по программам подготовки специалистов среднего звена | высшее образование (бакалавриат) | высшее образование (магистратура) | высшее образование (специалитет) |
| | | 2024 год | | | | | 2025 год | | | | | 2026 год | | | | | 2027 год | | | | |
| 1 | 2 | 3 | | | | | 4 | | | | | 5 | | | | | 6 | | | | |
| 7.3. | Философия, этика и религиоведение | X | X | 0 | 0 | X | X | X | 0 | 0 | X | X | X | 0 | 0 | X | X | X | 0 | 0 | X |
| 7.4. | Теология | X | X | 0 | 0 | X | X | X | 0 | 0 | X | X | X | 0 | 0 | X | X | X | 0 | 0 | X |
| 7.5. | Физическая культура и спорт | X | 0 | 0 | 0 | X | X | 0 | 0 | 0 | X | X | 0 | 0 | 0 | X | X | 0 | 0 | 0 | X |
| 8. | Искусство и культура (всего, сумма строк 8.1-8.6) | 0 | 0 | 0 | 0 | 0 | 0 | 0 | 0 | 0 | 0 | 0 | 0 | 0 | 0 | 0 | 0 | 0 | 0 | 0 | 0 |
| 8.1. | Искусствознание | X | 0 | 0 | 0 | X | X | 0 | 0 | 0 | X | X | 0 | 0 | 0 | X | X | 0 | 0 | 0 | X |
| 8.2. | Культуроведение и социокультурные проекты | X | 0 | 0 | 0 | 0 | X | 0 | 0 | 0 | 0 | X | 0 | 0 | 0 | 0 | X | 0 | 0 | 0 | 0 |
| 8.3. | Сценические искусства и литературное творчество | X | 0 | 0 | 0 | 0 | X | 0 | 0 | 0 | 0 | X | 0 | 0 | 0 | 0 | X | 0 | 0 | 0 | 0 |
| 8.4. | Музыкальное искусство | X | 0 | 0 | 0 | 0 | X | 0 | 0 | 0 | 0 | X | 0 | 0 | 0 | 0 | X | 0 | 0 | 0 | 0 |
| 8.5. | Изобразительное и прикладные виды искусств | 0 | 0 | 0 | 0 | 0 | 0 | 0 | 0 | 0 | 0 | 0 | 0 | 0 | 0 | 0 | 0 | 0 | 0 | 0 | 0 |
| 8.6. | Экранное искусство | 0 | 0 | X | X | 0 | 0 | 0 | X | X | 0 | 0 | 0 | X | X | 0 | 0 | 0 | X | X | 0 |

[1] СПО – среднее профессиональное образование

Приложение № 3
к государственной программе Приморского края «Содействие занятости населения Приморского края на 2020 - 2027 годы»,
утвержденной постановлением Администрации Приморского края
от 24 декабря 2019 года № 870-па

## ПЕРЕЧЕНЬ МЕРОПРИЯТИЙ
## государственной программы Приморского края «Содействие занятости населения Приморского края на 2020 - 2027 годы» и план их реализации

| № п/п | Наименование подпрограммы, программы, принятой в соответствии с требованиями федерального законодательства в сфере реализации государственной программы | Ответственный исполнитель, соисполнители | Срок реализации | | Ожидаемый непосредственный результат (краткое описание) | Связь с показателями государственной программы |
|---|---|---|---|---|---|---|
| | | | дата начала реа-ли-за-ции | дата окон-чания реали-за-ции | | |
| 1 | 2 | 3 | 4 | 5 | 6 | 7 |
| 1. | Подпрограмма «Об оказании содействия добровольному переселению в Приморский край соотечественников, проживающих за рубежом» (далее – подпрограмма переселения) | министерство труда и социальной политики Приморского края, органы местного самоуправления муниципальных образований Приморского края - территории вселения (по согласованию) | 2020 | 2027 | улучшение демографической ситуации в Приморском крае | замещение миграционной убыли населения прибывшими в Приморский край участниками Государственной программы по оказанию содействия добровольному переселению в Российскую Федерацию соотечественников, проживающих за рубежом, утвержденной Указом Президента Российской Федерации от 22 июня 2006 года № 637 «О мерах по оказанию содействия добровольному переселению в Российскую Федерацию соотечественников, проживающих за рубежом», (далее – Госпрограмма по переселению соотечественников) и членами их семей; коэффициент миграционного прироста (убыли) населения Приморского крае |
| 1.1. | Основное мероприятие «Реализация мероприятий, направленных на добровольное переселение соотечественников, проживающих за рубежом» | министерство труда и социальной политики Приморского края, органы местного самоуправления муниципальных образований Приморского края - территории вселения (по согласованию) | 2020 | 2027 | улучшение демографической ситуации в Приморском крае | замещение миграционной убыли населения прибывшими в Приморский край участниками Госпрограммы по переселению соотечественников и членами их семей; коэффициент миграционного прироста (убыли) населения Приморского крае |
| 1.1.1. | Информационное обеспечение реализации подпрограммы переселения, проведение презентаций в странах с наиболее высоким миграционным потенциалом | министерство труда и социальной политики Приморского края | 2020 | 2027 | повышение информированности соотечественников и общественности об условиях участия в подпрограмме переселения, предоставляемых государственных гарантиях и мерах социальной поддержки участников Госпрограммы по переселению соотечественников и членов их семей, результатах реализации подпрограммы переселения | количество проведенных презентаций подпрограммы переселения в странах проживания соотечественников - потенциальных участников Госпрограммы по переселению соотечественников |
| 1.1.2. | Нормативное правовое обеспечение реализации подпрограммы переселения | министерство труда и социальной политики Приморского края | 2020 | 2027 | обеспечение правовой и социальной защищенности соотечественников в период адаптации на территории вселения | численность участников Госпрограммы по переселению соотечественников и членов их семей, прибывших в Приморский край и зарегистрированных в территориальных органах Управления МВД России по Приморскому краю |
| 1.1.3. | Проведение видеоконференций с соотечественниками, проживающими за рубежом, (при организационном участии уполномоченных органов за рубежом – консульских учреждений Российской Федерации и временных групп МВД России по вопросам миграции) и организациями соотечественников за рубежом | министерство труда и социальной политики Приморского края | 2020 | 2027 | повышение информированности соотечественников об условиях участия в подпрограмме переселения, предоставляемых государственных гарантиях и мерах социальной поддержки участников Госпрограммы по переселению соотечественников и членов их семей, правах и обязанностях участников Госпрограммы по переселению соотечественников | численность участников Госпрограммы по переселению соотечественников и членов их семей, прибывших в Приморский край и зарегистрированных в территориальных органах Управления МВД России по Приморскому краю; количество проведенных презентаций подпрограммы переселения в странах проживания соотечественников - потенциальных участников Госпрограммы по переселению соотечественников |
| 1.1.4. | Предоставление дополнительных гарантий участникам Госпрограммы по переселению соотечественников и членам их семей | министерство труда и социальной политики Приморского края, органы местного самоуправления муниципальных образований Приморского края - территории вселения | 2020 | 2027 | увеличение численности прибывших участников Госпрограммы по переселению соотечественников и членов их семей, увеличение возможностей их трудоустройства на территориях вселения; усиление социальной поддержки на территориях вселения участников Госпрограммы по переселению соотечественников и членов их семей; улучшение информированности потенциальных участников Госпрограммы по переселению соотечественников на территориях вселения | численность участников Госпрограммы по переселению соотечественников и членов их семей, прибывших в Приморский край и зарегистрированных в территориальных органах Управления МВД России по Приморскому краю; численность участников Госпрограммы по переселению соотечественников, прибывших из-за рубежа, а также граждан, прибывших из Украины, которым предоставлена компенсация понесенных расходов, связанных с наймом (поднаймом) жилого помещения; численность участников Госпрограммы по переселению соотечественников и членов их семей, направленных на профессиональное обучение и дополнительное профессиональное образование;<br>численность участников Госпрограммы по переселению соотечественников и членов их семей, получивших компенсацию расходов на переаттестацию ученых степеней и нострификацию дипломов, аттестатов и других документов об образовании |
| 1.1.4.1. | Содействие участникам Госпрограммы по переселению соотечественников и членам их семей во временном размещении и обустройстве на территории вселения | министерство труда и социальной политики Приморского края, органы местного самоуправления муниципальных образований Приморского края - территории вселения | 2020 | 2027 | увеличение численности прибывших участников Госпрограммы по переселению соотечественников и членов их семей | численность участников Госпрограммы по переселению соотечественников и членов их семей, прибывших в Приморский край и зарегистрированных в территориальных органах Управления МВД России по Приморскому краю |
| 1.1.4.2. | Учет заявлений об участии в Госпрограмме по переселению соотечественников, формирование реестра участников Госпрограммы по переселению соотечественников и членов их семей, переселяющихся на постоянное место жительства в Приморский край, с использованием единого централизованного информационного ресурса (банка данных) | министерство труда и социальной политики Приморского края | 2020 | 2027 | усовершенствование системы учета поступивших заявлений об участии в Госпрограмме по переселению соотечественников и прибывших на территорию вселения соотечественников, подготовки аналитических материалов | численность участников Госпрограммы по переселению соотечественников и членов их семей, прибывших в Приморский край и зарегистрированных в территориальных органах Управления МВД России по Приморскому краю |
| 1.1.4.3. | Содействие трудоустройству и занятости участников Госпрограммы по переселению соотечественников и членов их семей | министерство труда и социальной политики Приморского края | 2020 | 2027 | увеличение возможностей трудоустройства на территориях вселения участников Госпрограммы по переселению соотечественников | численность участников Госпрограммы по переселению соотечественников и членов их семей, прибывших в Приморский край и зарегистрированных в территориальных органах Управления МВД России по Приморскому краю |

| № п/п | Наименование подпрограммы, программы, принятой в соответствии с требованиями федерального законодательства в сфере реализации государственной программы | Ответственный исполнитель, соисполнители | Срок реализации | | Ожидаемый непосредственный результат (краткое описание) | Связь с показателями государственной программы |
|---|---|---|---|---|---|---|
| | | | дата начала реа-ли-за-ции | дата окон-чания реали-за-ции | | |
| 1 | 2 | 3 | 4 | 5 | 6 | 7 |
| 1.1.4.4. | Формирование, регулярное обновление и размещение (не реже одного раза в месяц) информационно-справочных материалов о возможности трудоустройства на территории вселения, получения профессионального образования, реализации подпрограммы переселения и других материалов на информационном портале АИС «Соотечественники»; информационное сопровождение реализации подпрограммы переселения в средствах массовой информации | министерство труда и социальной политики Приморского края, органы местного самоуправления муниципальных образований Приморского края - территории вселения | 2020 | 2027 | информационное обеспечение реализации программы | численность участников Госпрограммы по переселению соотечественников и членов их семей, прибывших в Приморский край и зарегистрированных в территориальных органах Управления МВД России по Приморскому краю |
| 1.1.4.5. | Профессиональное обучение и дополнительное профессиональное образование участников Госпрограммы по переселению соотечественников и членов их семей | министерство труда и социальной политики Приморского края | 2020 | 2027 | увеличение возможностей трудоустройства на территориях вселения участников Госпрограммы по переселению соотечественников и членов их семей | численность участников Госпрограммы по переселению соотечественников и членов их семей, прибывших в Приморский край и зарегистрированных в территориальных органах Управления МВД России по Приморскому краю; численность участников Госпрограммы по переселению соотечественников и членов их семей, направленных на профессиональное обучение и дополнительное профессиональное образование |
| 1.1.4.6. | Оказание консультационной и информационной поддержки по вопросам предпринимательской деятельности | министерство труда и социальной политики Приморского края, органы местного самоуправления муниципальных образований Приморского края - территории вселения | 2020 | 2027 | улучшение информированности потенциальных участников Госпрограммы по переселению соотечественников на территориях вселения | численность участников Госпрограммы по переселению соотечественников и членов их семей, прибывших в Приморский край и зарегистрированных в территориальных органах Управления МВД России по Приморскому краю |
| 1.1.4.7. | Компенсация расходов на переаттестацию ученых степеней, нострификацию дипломов, аттестатов и других документов об образовании участникам Госпрограммы по переселению соотечественников и членам их семей | министерство труда и социальной политики Приморского края | 2020 | 2027 | обеспечение права на трудоустройство в соответствии с полученной специальностью | численность участников Госпрограммы по переселению соотечественников и членов их семей, получивших компенсацию расходов на переаттестацию ученых степеней и нострификацию дипломов, аттестатов и других документов об образовании |
| 1.1.4.8. | Компенсация понесенных расходов, связанных с наймом (поднаймом) жилого помещения, участникам Госпрограммы по переселению соотечественников, прибывшим из-за рубежа, а также гражданам, прибывшим из Украины | министерство труда и социальной политики Приморского края, органы местного самоуправления муниципальных образований Приморского края - территории вселения | 2020 | 2027 | усиление социальной поддержки на территориях вселения участников Госпрограммы по переселению соотечественников | численность участников Госпрограммы по переселению соотечественников, прибывших из-за рубежа, а также граждан, прибывших из Украины, которым предоставлена компенсация понесенных расходов, связанных с наймом (поднаймом) жилого помещения |
| 1.1.4.9. | Компенсация расходов на оплату полисов добровольного медицинского страхования участникам Госпрограммы по переселению соотечественников и членам их семей | министерство труда и социальной политики Приморского края, органы местного самоуправления муниципальных образований Приморского края - территории вселения | 2020 | 2027 | усиление социальной поддержки на территориях вселения участников Госпрограммы по переселению соотечественников и членов их семей | численность участников Госпрограммы по переселению соотечественников и членов их семей, прибывших в Приморский край и зарегистрированных в территориальных органах Управления МВД России по Приморскому краю |
| 1.1.4.10. | Обеспечение предоставления мер социальной поддержки участникам Госпрограммы по переселению соотечественников и членам их семей | министерство труда и социальной политики Приморского края, органы местного самоуправления муниципальных образований Приморского края - территории вселения | 2020 | 2027 | усиление социальной поддержки на территориях вселения участников Госпрограммы по переселению соотечественников | численность участников Госпрограммы по переселению соотечественников и членов их семей, прибывших в Приморский край и зарегистрированных в территориальных органах Управления МВД России по Приморскому краю |
| 1.1.4.11. | Компенсация расходов на оплату гостиничных услуг, услуг по временному размещению и обеспечению временного проживания соотечественников, прибывших на территорию Приморского края из стран дальнего зарубежья в рамках Госпрограммы по переселению соотечественников | министерство труда и социальной политики Приморского края, органы местного самоуправления муниципальных образований Приморского края - территории вселения | 2020 | 2020 | усиление социальной поддержки на территориях вселения участников Госпрограммы по переселению соотечественников | численность участников Госпрограммы по переселению соотечественников, прибывших на территорию Приморского края из стран дальнего зарубежья, получивших компенсацию расходов на оплату гостиничных услуг, услуг по временному размещению и обеспечению временного проживания |
| 2. | Подпрограмма «Профессиональное обучение и дополнительное профессиональное образование граждан в возрасте 50-ти лет и старше, а также граждан предпенсионного возраста» (далее – подпрограмма обучения старшего поколения) | министерство труда и социальной политики Приморского края | 2020 | 2024 | содействие занятости граждан в возрасте 50-ти лет и старше, а также граждан предпенсионного возраста путем организации профессионального обучения и дополнительного профессионального образования для приобретения или развития имеющихся знаний, компетенций и навыков, обеспечивающих конкурентоспособность и профессиональную мобильность на рынке труда | численность граждан в возрасте 50-ти лет и старше, а также граждан предпенсионного возраста, прошедших профессиональное обучение или получивших дополнительное профессиональное образование;<br>доля занятых на конец отчетного периода в численности граждан в возрасте 50-ти лет и старше, а также граждан предпенсионного возраста, прошедших профессиональное обучение или получивших дополнительное профессиональное образование;<br>доля сохранивших занятость работников в возрасте 50-ти лет и старше, а также работников предпенсионного возраста на конец отчетного периода, прошедших профессиональное обучение или получивших дополнительное профессиональное образование, в численности работников в возрасте 50-ти лет и старше, а также работников предпенсионного возраста, прошедших обучение |
| 2.1. | Основное мероприятие «Федеральный проект «Старшее поколение» | министерство труда и социальной политики Приморского края | 2020 | 2024 | в результате реализации мероприятия за период 2020 - 2024 годов пройдут профессиональное обучение или получат дополнительное профессиональное образование не менее 4855 граждан в возрасте 50-ти лет и старше, а также граждан предпенсионного возраста | численность граждан в возрасте 50-ти лет и старше, а также граждан предпенсионного возраста, прошедших профессиональное обучение или получивших дополнительное профессиональное образование;<br>доля занятых на конец отчетного периода в численности граждан в возрасте 50-ти лет и старше, а также граждан предпенсионного возраста, прошедших профессиональное обучение или получивших дополнительное профессиональное образование;<br>доля сохранивших занятость работников в возрасте 50-ти лет и старше, а также работников предпенсионного возраста на конец отчетного периода, прошедших профессиональное обучение или получивших дополнительное профессиональное образование, в численности работников в возрасте 50-ти лет и старше, а также работников предпенсионного возраста, прошедших обучение |
| 2.1.1. | Организация информирования граждан в возрасте 50-ти лет и старше, а также граждан предпенсионного возраста о возможности участия в основных программах профессионального обучения и дополнительных профессиональных программах | министерство труда и социальной политики Приморского края | 2020 | 2024 | информационное обеспечение реализации подпрограммы обучения старшего поколения | численность граждан в возрасте 50-ти лет и старше, а также граждан предпенсионного возраста, прошедших профессиональное обучение или получивших дополнительное профессиональное образование |
| 2.1.2. | Организация информирования работодателей в целях участия в подпрограмме обучения старшего поколения | министерство труда и социальной политики Приморского края | 2020 | 2024 | информационное обеспечение реализации подпрограммы обучения старшего поколения | численность граждан в возрасте 50-ти лет и старше, а также граждан предпенсионного возраста, прошедших профессиональное обучение или получивших дополнительное профессиональное образование |
| 2.1.3. | Формирование перечня наиболее востребованных профессий (навыков, компетенций) на региональном рынке труда для обучения граждан в возрасте 50-ти лет и старше, а также граждан предпенсионного возраста | министерство труда и социальной политики Приморского края | 2020 | 2024 | повышение конкурентоспособности и профессиональной мобильности на рынке труда граждан в возрасте 50-ти лет и старше, а также граждан предпенсионного возраста | численность граждан в возрасте 50-ти лет и старше, а также граждан предпенсионного возраста, прошедших профессиональное обучение или получивших дополнительное профессиональное образование |
| 2.1.4. | Формирование регионального банка образовательных программ для обучения граждан в возрасте 50-ти лет и старше, а также граждан предпенсионного возраста в соответствии с перечнем наиболее востребованных профессий (навыков, компетенций) | министерство труда и социальной политики Приморского края | 2020 | 2024 | повышение конкурентоспособности и профессиональной мобильности на рынке труда граждан в возрасте 50-ти лет и старше, а также граждан предпенсионного возраста | численность граждан в возрасте 50-ти лет и старше, а также граждан предпенсионного возраста, прошедших профессиональное обучение или получивших дополнительное профессиональное образование |
| 2.1.5. | Организация профессионального обучения и дополнительного профессионального образования граждан в возрасте 50-ти лет и старше, а также граждан предпенсионного возраста | министерство труда и социальной политики Приморского края | 2020 | 2024 | в результате реализации мероприятия за период 2020 - 2024 годов пройдут профессиональное обучение или получат дополнительное профессиональное образование не менее 4855 граждан в возрасте 50-ти лет и старше, а также граждан предпенсионного возраста | численность граждан в возрасте 50-ти лет и старше, а также граждан предпенсионного возраста, прошедших профессиональное обучение или получивших дополнительное профессиональное образование;<br>доля занятых на конец отчетного периода в численности граждан в возрасте 50-ти лет и старше, а также граждан предпенсионного возраста, прошедших профессиональное обучение или получивших дополнительное профессиональное образование;<br>доля сохранивших занятость работников в возрасте 50-ти лет и старше, а также работников предпенсионного возраста на конец отчетного периода, прошедших профессиональное обучение или получивших дополнительное профессиональное образование, в численности работников в возрасте 50-ти лет и старше, прошедших обучение, а также работников предпенсионного возраста |

| № п/п | Наименование подпрограммы, программы, принятой в соответствии с требованиями федерального законодательства в сфере реализации государственной программы | Ответственный исполнитель, соисполнители | Срок реализации | | Ожидаемый непосредственный результат (краткое описание) | Связь с показателями государственной программы |
|---|---|---|---|---|---|---|
| | | | дата начала реа-ли-за-ции | дата окон-чания реали-за-ции | | |
| 1 | 2 | 3 | 4 | 5 | 6 | 7 |
| 3. | Подпрограмма «Повышение мобильности трудовых ресурсов» (далее – подпрограмма мобильности трудовых ресурсов) | министерство труда и социальной политики Приморского края | 2020 | 2027 | привлечение и закрепление на территории Приморского края квалифицированных специалистов, востребованных на рынке труда, – не менее 80% от общей численности работников, привлеченных работодателями в рамках соглашения | доля привлеченных работников, принятых на работу работодателями - участниками подпрограммы мобильности трудовых ресурсов в отчетном периоде, в общей численности работников, предусмотренной в соглашении;<br>доля привлеченных работников, продолжающих осуществлять трудовую деятельность на конец отчетного периода, в общей численности работников, привлеченных работодателями - участниками подпрограммы мобильности трудовых ресурсов в рамках соглашения |
| 3.1. | Основное мероприятие «Развитие трудовой мобильности населения» | министерство труда и социальной политики Приморского края | 2020 | 2027 | привлечение и закрепление на территории Приморского края квалифицированных специалистов, востребованных на рынке труда, – не менее 80% от общей численности работников, привлеченных работодателями в рамках соглашения | доля привлеченных работников, принятых на работу работодателями - участниками подпрограммы мобильности трудовых ресурсов в отчетном периоде, в общей численности работников, предусмотренной в соглашении;<br>доля привлеченных работников, продолжающих осуществлять трудовую деятельность на конец отчетного периода, в общей численности работников, привлеченных работодателями - участниками подпрограммы мобильности трудовых ресурсов в рамках соглашения |
| 3.1.1. | Мероприятия, направленные на повышение мобильности трудовых ресурсов | министерство труда и социальной политики Приморского края | 2020 | 2027 | привлечение и закрепление на территории Приморского края квалифицированных специалистов, востребованных на рынке труда, – не менее 80% от общей численности работников, привлеченных работодателями в рамках соглашения | доля привлеченных работников, принятых на работу работодателями - участниками подпрограммы мобильности трудовых ресурсов в отчетном периоде, в общей численности работников, предусмотренной в соглашении;<br>доля привлеченных работников, продолжающих осуществлять трудовую деятельность на конец отчетного периода, в общей численности работников, привлеченных работодателями - участниками подпрограммы мобильности трудовых ресурсов в рамках соглашения |
| 3.1.2. | Предоставление финансовой поддержки работодателям - участникам подпрограммы мобильности трудовых ресурсов | министерство труда и социальной политики Приморского края | 2020 | 2027 | предоставление субсидий для оказания мер поддержки привлеченным работникам в размере и порядке, предусмотренных нормативным правовым актом Приморского края | доля привлеченных работников, продолжающих осуществлять трудовую деятельность на конец отчетного периода, в общей численности работников, привлеченных работодателями - участниками подпрограммы мобильности трудовых ресурсов в рамках соглашения |
| 3.1.3. | Мониторинг реализации подпрограммы мобильности трудовых ресурсов | министерство труда и социальной политики Приморского края | 2020 | 2027 | привлечение и закрепление на территории Приморского края квалифицированных специалистов, востребованных на рынке труда, – не менее 80% от общей численности работников, привлеченных работодателями в рамках соглашения | доля привлеченных работников, принятых на работу работодателями - участниками подпрограммы мобильности трудовых ресурсов в отчетном периоде, в общей численности работников, предусмотренной в соглашении;<br>доля привлеченных работников, продолжающих осуществлять трудовую деятельность на конец отчетного периода, в общей численности работников, привлеченных работодателями - участниками подпрограммы мобильности трудовых ресурсов в рамках соглашения |
| 4. | Подпрограмма «Мероприятия в сфере занятости населения» | министерство труда и социальной политики Приморского края, министерство финансов Приморского края | 2020 | 2027 | предотвращение роста напряженности на рынке труда, поддержание социальной стабильности в обществе; минимизация уровней общей и регистрируемой безработицы; развитие государственной службы занятости населения как эффективного посредника между работодателями и гражданами, ищущими работу | коэффициент напряженности на рынке труда в среднем за год; отношение численности безработных граждан, зарегистрированных в государственном учреждении службы занятости населения, к общей численности безработных граждан (по методологии Международной организации труда); доля трудоустроенных граждан в общей численности граждан, обратившихся за содействием в поиске подходящей работы; удельный вес численности безработных граждан, прошедших профессиональное обучение и дополнительное профессиональное образование, в общей численности безработных граждан, зарегистрированных в государственном учреждении службы занятости населения; минимальная численность работников государственного учреждения службы занятости населения в расчете на 10000 человек экономически активного населения; доля трудоустроенных выпускников образовательных организаций в общей численности выпускников, обратившихся за содействием в поиске подходящей работы |
| 4.1. | Основное мероприятие «Активная политика занятости населения и социальная поддержка безработных граждан» | министерство труда и социальной политики Приморского края, министерство финансов Приморского края | 2020 | 2027 | предотвращение роста напряженности на рынке труда, поддержание социальной стабильности в обществе; минимизация уровней общей и регистрируемой безработицы; развитие государственной службы занятости населения как эффективного посредника между работодателями и гражданами, ищущими работу | удельный вес численности граждан, удовлетворенных доступностью и качеством государственных услуг в области содействия занятости, в общей численности граждан, принявших участие в опросе; отношение численности безработных граждан, зарегистрированных в государственном учреждении службы занятости населения, к общей численности безработных граждан (по методологии Международной организации труда); удельных вес численности высококвалифицированных работников в общей численности квалифицированных работников в регионе; удельный вес безработных граждан, ищущих работу 12 и более месяцев, в общей численности безработных граждан, зарегистрированных в государственном учреждении службы занятости населения |
| 4.1.1. | Обеспечение деятельности (оказание услуг, выполнение работ) краевого государственного бюджетного учреждения «Приморский центр занятости населения» | министерство труда и социальной политики Приморского края | 2020 | 2027 | предоставление государственных услуг и работ в области содействия занятости населения в соответствии с утвержденным государственным заданием | доля трудоустроенных граждан в общей численности граждан, обратившихся за содействием в поиске подходящей работы; численность трудоустроенных граждан в расчете на одного работника государственного учреждения службы занятости населения; количество заявленных в отчетном периоде вакансий в расчете на одного работника государственного учреждения службы занятости населения; минимальная численность работников государственного учреждения службы занятости населения в расчете на 10000 человек экономически активного населения |
| 4.1.1.1. | Содействие гражданам в поиске подходящей работы, а работодателям в подборе необходимых работников | министерство труда и социальной политики Приморского края | 2020 | 2027 | содействие гражданам в поиске подходящей работы, а работодателям в подборе необходимых работников | доля трудоустроенных граждан в общей численности граждан, обратившихся за содействием в поиске подходящей работы; численность трудоустроенных граждан в расчете на одного работника государственного учреждения службы занятости населения; количество заявленных в отчетном периоде вакансий в расчете на одного работника государственного учреждения службы занятости населения |
| 4.1.1.2. | Социальная адаптация безработных граждан на рынке труда и психологическая поддержка безработных граждан | министерство труда и социальной политики Приморского края | 2020 | 2027 | социальная адаптация безработных граждан на рынке труда и психологическая поддержка безработных граждан | доля трудоустроенных граждан в общей численности граждан, обратившихся за содействием в поиске подходящей работы |
| 4.1.1.3. | Профессиональное обучение и дополнительное профессиональное образование безработных граждан, включая обучение в другой местности | министерство труда и социальной политики Приморского края | 2020 | 2027 | организация профессионального обучения и дополнительного профессионального образования безработных граждан, включая обучение в другой местности | удельный вес численности безработных граждан, прошедших профессиональное обучение и дополнительное профессиональное образование, в общей численности безработных граждан, зарегистрированных в государственном учреждении службы занятости населения |
| 4.1.1.4. | Организация проведения оплачиваемых общественных работ | министерство труда и социальной политики Приморского края | 2020 | 2027 | организация проведения оплачиваемых общественных работ | доля трудоустроенных граждан в общей численности граждан, обратившихся за содействием в поиске подходящей работы |
| 4.1.1.5. | Организация временного трудоустройства несовершеннолетних граждан в возрасте от 14 до 18 лет в свободное от учебы время | министерство труда и социальной политики Приморского края | 2020 | 2027 | организация временного трудоустройства несовершеннолетних граждан в возрасте от 14 до 18 лет в свободное от учебы время | доля трудоустроенных граждан в общей численности граждан, обратившихся за содействием в поиске подходящей работы |
| 4.1.1.6. | Организация временного трудоустройства безработных граждан, испытывающих трудности в поиске работы | министерство труда и социальной политики Приморского края | 2020 | 2027 | организация временного трудоустройства безработных граждан, испытывающих трудности в поиске работы | доля трудоустроенных граждан в общей численности граждан, обратившихся за содействием в поиске подходящей работы |
| 4.1.1.7. | Организация временного трудоустройства безработных граждан в возрасте от 18 до 20 лет, имеющих среднее профессиональное образование и ищущих работу впервые | министерство труда и социальной политики Приморского края | 2020 | 2027 | организация временного трудоустройства безработных граждан в возрасте от 18 до 20 лет, имеющих среднее профессиональное образование и ищущих работу впервые | доля трудоустроенных граждан в общей численности граждан, обратившихся за содействием в поиске подходящей работы;<br>доля трудоустроенных выпускников образовательных организаций в общей численности выпускников, обратившихся за содействием в поиске подходящей работы |

| № п/п | Наименование подпрограммы, программы, принятой в соответствии с требованиями федерального законодательства в сфере реализации государственной программы | Ответственный исполнитель, соисполнители | Срок реализации | | Ожидаемый непосредственный результат (краткое описание) | Связь с показателями государственной программы |
|---|---|---|---|---|---|---|
| | | | дата начала реа-ли-за-ции | дата окон-чания реали-за-ции | | |
| 1 | 2 | 3 | 4 | 5 | 6 | 7 |
| 4.1.1.8. | Организация профессиональной ориентации граждан в целях выбора сферы деятельности (профессии), трудоустройства, прохождения профессионального обучения и получения дополнительного профессионального образования | министерство труда и социальной политики Приморского края | 2020 | 2027 | организация профессиональной ориентации граждан | доля трудоустроенных граждан в общей численности граждан, обратившихся за содействием в поиске подходящей работы; удельный вес численности безработных граждан, прошедших профессиональное обучение и дополнительное профессиональное образование, в общей численности безработных граждан, зарегистрированных в государственном учреждении службы занятости населения |
| 4.1.1.9. | Содействие самозанятости безработных граждан, включая оказание гражданам, признанным в установленном порядке безработными, и гражданам, признанным в установленном порядке безработными и прошедшим профессиональное обучение или дополнительное профессиональное образование по направлению государственного учреждения службы занятости населения, единовременной финансовой помощи при их государственной регистрации в качестве юридического лица, индивидуального предпринимателя либо крестьянского (фермерского) хозяйства, а также единовременной финансовой помощи на подготовку документов для соответствующей государственной регистрации | министерство труда и социальной политики Приморского края | 2020 | 2027 | содействие самозанятости безработных граждан | доля трудоустроенных граждан в общей численности граждан, обратившихся за содействием в поиске подходящей работы |
| 4.1.1.10. | Информирование о положении на рынке труда в Приморском крае | министерство труда и социальной политики Приморского края | 2020 | 2027 | повышение информированности граждан о положении на рынке труда в Приморском крае | доля трудоустроенных граждан в общей численности граждан, обратившихся за содействием в поиске подходящей работы |
| 4.1.1.11. | Профессиональное обучение и дополнительное профессиональное образование незанятых граждан, которым в соответствии с законодательством Российской Федерации назначена страховая пенсия по старости и которые стремятся возобновить трудовую деятельность | министерство труда и социальной политики Приморского края | 2020 | 2027 | продление активного долголетия граждан пенсионного возраста | доля трудоустроенных граждан в общей численности граждан, обратившихся за содействием в поиске подходящей работы |
| 4.1.1.12. | Содействие безработным гражданам в переезде и безработным гражданам и членам их семей в переселении в другую местность для трудоустройства по направлению государственного учреждения службы занятости населения | министерство труда и социальной политики Приморского края | 2020 | 2027 | повышение территориальной мобильности трудовых ресурсов, привлечение на территорию края востребованных специалистов | удельный вес численности безработных граждан, переехавших (переселившихся) в другую местность для трудоустройства по направлению государственного учреждения службы занятости населения, в численности безработных граждан, зарегистрированных в государственном учреждении службы занятости населения |
| 4.1.1.13. | Организация осуществления социальных выплат гражданам, признанным в установленном порядке безработными | министерство труда и социальной политики Приморского края | 2020 | 2027 | организация осуществления социальных выплат гражданам, признанным в установленном порядке безработными | уровень регистрируемой безработицы в среднем за год |
| 4.1.1.14. | Организация ярмарок вакансий и учебных рабочих мест | министерство труда и социальной политики Приморского края | 2020 | 2027 | организация ярмарок вакансий и учебных рабочих мест; содействие гражданам в поиске подходящей работы, а работодателям в подборе необходимых работников | доля трудоустроенных граждан в общей численности граждан, обратившихся за содействием в поиске подходящей работы |
| 4.1.2. | Приобретение краевым государственным бюджетным учреждением «Приморский центр занятости населения» особо ценного движимого имущества | министерство труда и социальной политики Приморского края | 2020 | 2027 | развитие государственной службы занятости населения | удельный вес численности граждан, удовлетворенных доступностью и качеством государственных услуг в области содействия занятости, в общей численности граждан, принявших участие в опросе |
| 4.1.3. | Разработка прогноза баланса трудовых ресурсов по видам экономической деятельности на очередной год и плановый шестилетний период | министерство труда и социальной политики Приморского края | 2020 | 2027 | определение значений показателей прогноза баланса трудовых ресурсов | количество реализованных основных положений стандарта деятельности органов исполнительной власти субъекта Российской Федерации по обеспечению благоприятного инвестиционного климата в регионе |
| 4.1.4. | Осуществление социальных выплат гражданам, признанным в установленном порядке безработными | министерство труда и социальной политики Приморского края | 2020 | 2027 | социальная поддержка граждан в период безработицы (выплата пособий по безработице, стипендий в период профессионального обучения и дополнительного профессионального образования по направлению государственного учреждения службы занятости населения, страховых пенсий, назначенных досрочно) | уровень безработицы (по методологии Международной организации труда) в среднем за год; уровень регистрируемой безработицы в среднем за год; коэффициент напряженности на рынке труда в среднем за год |
| 4.1.5. | Оплата договоров на выполнение работ, оказание услуг, связанных с капитальным ремонтом нефинансовых активов, полученных в аренду или безвозмездное пользование, закрепленных за краевым государственным бюджетным учреждением «Приморский центр занятости населения» на праве оперативного управления | министерство труда и социальной политики Приморского края | 2020 | 2027 | развитие государственной службы занятости населения как эффективного посредника между работодателями и гражданами, ищущими работу | удельный вес численности граждан, удовлетворенных доступностью и качеством государственных услуг в области содействия занятости, в общей численности граждан, принявших участие в опросе |
| 4.1.6. | Иные межбюджетные трансферты, передаваемые бюджетам на реализацию программ местного развития и обеспечения занятости для шахтерских городов и поселков | министерство финансов Приморского края | 2020 | 2027 | развитие и обеспечение занятости для шахтерских городов и поселков | коэффициент напряженности на рынке труда в среднем за год |
| 4.2. | Основное мероприятие «Федеральный проект «Содействие занятости женщин – создание условий дошкольного образования для детей в возрасте до трех лет» | министерство труда и социальной политики Приморского края | 2020 | 2024 | в результате реализации мероприятия:<br>численность женщин, находящихся в отпуске по уходу за ребенком в возрасте до трех лет, а также женщин, имеющих детей дошкольного возраста, не состоящих в трудовых отношениях и обратившихся в органы службы занятости, прошедших переобучение и повышение квалификации, составит не менее 3235 человек за период 2020 - 2024 годов;<br>доля приступивших к трудовой деятельности в общей численности прошедших профессиональное обучение и дополнительное профессиональное образование женщин, находящихся в отпуске по уходу за ребенком в возрасте до трех лет, а также женщин, имеющих детей дошкольного возраста, не состоящих в трудовых отношениях и обратившихся в органы службы занятости, составит не менее 70% ежегодно в 2020 - 2024 годах | численность женщин, находящихся в отпуске по уходу за ребенком в возрасте до трех лет, а также женщин, имеющих детей дошкольного возраста, не состоящих в трудовых отношениях и обратившихся в органы службы занятости, прошедших переобучение и повышение квалификации;<br>доля приступивших к трудовой деятельности в общей численности прошедших профессиональное обучение и дополнительное профессиональное образование женщин, находящихся в отпуске по уходу за ребенком в возрасте до трех лет, а также женщин, имеющих детей дошкольного возраста, не состоящих в трудовых отношениях и обратившихся в органы службы занятости |
| 4.2.1. | Переобучение и повышение квалификации женщин в период отпуска по уходу за ребенком в возрасте до трех лет, а также женщин, имеющих детей дошкольного возраста, не состоящих в трудовых отношениях и обратившихся в органы службы занятости | министерство труда и социальной политики Приморского края | 2020 | 2024 | в результате реализации мероприятия:<br>численность женщин, находящихся в отпуске по уходу за ребенком в возрасте до трех лет, а также женщин, имеющих детей дошкольного возраста, не состоящих в трудовых отношениях и обратившихся в органы службы занятости, прошедших переобучение и повышение квалификации, составит не менее 3235 человек за период 2020 - 2024 годов;<br>доля приступивших к трудовой деятельности в общей численности прошедших профессиональное обучение и дополнительное профессиональное образование женщин, находящихся в отпуске по уходу за ребенком в возрасте до трех лет, а также женщин, имеющих детей дошкольного возраста, не состоящих в трудовых отношениях и обратившихся в органы службы занятости, составит не менее 70% ежегодно в 2020 - 2024 годах | численность женщин, находящихся в отпуске по уходу за ребенком в возрасте до трех лет, а также женщин, имеющих детей дошкольного возраста, не состоящих в трудовых отношениях и обратившихся в органы службы занятости, прошедших переобучение и повышение квалификации;<br>доля приступивших к трудовой деятельности в общей численности прошедших профессиональное обучение и дополнительное профессиональное образование женщин, находящихся в отпуске по уходу за ребенком в возрасте до трех лет, а также женщин, имеющих детей дошкольного возраста, не состоящих в трудовых отношениях и обратившихся в органы службы занятости |
| 4.3. | Основное мероприятие «Федеральный проект «Поддержка занятости и повышение эффективности рынка труда для обеспечения роста производительности труда» | министерство труда и социальной политики Приморского края | 2020 | 2024 | в результате реализации мероприятия:<br>численность работников предприятий, прошедших переобучение, повысивших квалификацию в целях повышения производительности труда, составит не менее 791 работника за период 2020 - 2022 годов;<br>доля работников, продолжающих осуществлять трудовую деятельность, из числа работников, прошедших переобучение или повысивших квалификацию в целях поддержки занятости и повышения эффективности рынка труда, составит не менее 85% ежегодно в 2020 - 2022 годах;<br>количество отделений государственного учреждения службы занятости населения в Приморском крае, в которых реализуются или реализованы проекты по модернизации, составит не менее 5 к концу 2024 года;<br>доля соискателей - получателей услуг по подбору вакансий отделений государственного учреждения службы занятости населения, в которых реализованы проекты по модернизации, удовлетворенных полученными услугами, увеличится до 90% к концу 2024 года;<br>доля работодателей - получателей услуг по подбору работников отделений государственного учреждения службы занятости населения, в которых реализованы проекты по модернизации, удовлетворенных полученными услугами, увеличится до 90% к концу 2024 года | численность работников предприятий, прошедших переобучение, повысивших квалификацию в целях повышения производительности труда;<br>доля работников, продолжающих осуществлять трудовую деятельность, из числа работников, прошедших переобучение или повысивших квалификацию в целях поддержки занятости и повышения эффективности рынка труда;<br>количество отделений государственного учреждения службы занятости населения в Приморском крае, в которых реализуются или реализованы проекты по модернизации, – не менее 5 к концу 2024 года;<br>доля соискателей - получателей услуг по подбору вакансий отделений государственного учреждения службы занятости населения, в которых реализованы проекты по модернизации, удовлетворенных полученными услугами;<br>доля работодателей - получателей услуг по подбору работников отделений государственного учреждения службы занятости населения, в которых реализованы проекты по модернизации, удовлетворенных полученными услугами |

| № п/п | Наименование подпрограммы, программы, принятой в соответствии с требованиями федерального законодательства в сфере реализации государственной программы | Ответственный исполнитель, соисполнители | Срок реализации | | Ожидаемый непосредственный результат (краткое описание) | Связь с показателями государственной программы |
|---|---|---|---|---|---|---|
| | | | дата начала реа-ли-за-ции | дата окон-чания реали-за-ции | | |
| 1 | 2 | 3 | 4 | 5 | 6 | 7 |
| 4.3.1. | Переобучение, повышение квалификации работников предприятий в целях поддержки занятости и повышения эффективности рынка труда | министерство труда и социальной политики Приморского края | 2020 | 2024 | в результате реализации мероприятия:<br>численность работников предприятий, прошедших переобучение, повысивших квалификацию в целях повышения производительности труда, составит не менее 791 работника за период 2020 - 2022 годов;<br>доля работников, продолжающих осуществлять трудовую деятельность, из числа работников, прошедших переобучение или повысивших квалификацию в целях поддержки занятости и повышения эффективности рынка труда, составит не менее 85% ежегодно в 2020 - 2022 годах | численность работников предприятий, прошедших переобучение, повысивших квалификацию в целях повышения производительности труда;<br>доля работников, продолжающих осуществлять трудовую деятельность, из числа работников, прошедших переобучение или повысивших квалификацию в целях поддержки занятости и повышения эффективности рынка труда |
| 4.3.2. | Повышение эффективности службы занятости | министерство труда и социальной политики Приморского края | 2020 | 2024 | в результате реализации мероприятия:<br>количество отделений государственного учреждения службы занятости населения в Приморском крае, в которых реализуются или реализованы проекты по модернизации, составит не менее 5 к концу 2024 года;<br>доля соискателей - получателей услуг по подбору вакансий отделений государственного учреждения службы занятости населения,<br>в которых реализованы проекты по модернизации, удовлетворенных полученными услугами,<br>увеличится до 90% к концу 2024 года;<br>доля работодателей - получателей услуг по подбору работников отделений государственного учреждения службы занятости населения,<br>в которых реализованы проекты по модернизации, удовлетворенных полученными услугами,<br>увеличится до 90% к концу 2024 года | количество отделений государственного учреждения службы занятости населения<br>в Приморском крае, в которых реализуются или реализованы проекты по модернизации, – не менее 5 к концу 2024 года;<br>доля соискателей - получателей услуг по подбору вакансий отделений государственного учреждения службы занятости населения, в которых реализованы проекты по модернизации, удовлетворенных полученными услугами;<br>доля работодателей - получателей услуг по подбору работников отделений государственного учреждения службы занятости населения,<br>в которых реализованы проекты по модернизации, удовлетворенных полученными услугами |
| 5. | Подпрограмма «Улучшение условий и охраны труда в Приморском крае» | министерство труда и социальной политики Приморского края, органы местного самоуправления муниципальных образований Приморского края | 2020 | 2027 | снижение количества пострадавших от несчастных случаев на производстве, в том числе со смертельным исходом; снижение количества дней временной нетрудоспособности в связи с несчастным случаем на производстве; снижение численности работников, занятых во вредных и (или) опасных условиях труда; снижение показателя профессиональной заболеваемости; увеличение количества рабочих мест, на которых проведена специальная оценка условий труда; увеличение количества рабочих мест, на которых улучшены условия труда по результатам специальной оценки условий труда; стимулирование работодателей к экономии до 20% сумм страховых взносов на обязательное социальное страхование от несчастных случаев на производстве и профессиональных заболеваний и за счет этих средств оплата расходов на мероприятия, направленные на предупреждение производственного травматизма и профилактику профессиональных заболеваний; увеличение общей численности работников | численность пострадавших от несчастных случаев на производстве, в том числе со смертельным исходом; численность пострадавших на производстве с утратой трудоспособности на один рабочий день и более, в том числе со смертельным исходом; количество дней временной нетрудоспособности в связи с несчастным случаем на производстве в расчете на одного пострадавшего; численность работников, занятых во вредных и (или) опасных условиях труда; удельный вес работников, занятых во вредных и (или) опасных условиях труда, в общей численности работников; показатель профессиональной заболеваемости; численность работников с впервые установленным профессиональным заболеванием; количество рабочих мест, на которых проведена специальная оценка условий труда; удельный вес рабочих мест, на которых проведена специальная оценка условий труда, в общем количестве рабочих мест; количество рабочих мест, на которых улучшены условия труда по результатам специальной оценки условий труда; общая численность работников |
| 5.1. | Основное мероприятие «Превентивные меры, направленные на снижение производственного травматизма и профессиональных заболеваний» | министерство труда и социальной политики Приморского края, органы местного самоуправления муниципальных образований Приморского края | 2020 | 2027 | снижение количества пострадавших от несчастных случаев на производстве, в том числе со смертельным исходом; снижение количества дней временной нетрудоспособности в связи с несчастным случаем на производстве; снижение численности работников, занятых во вредных и (или) опасных условиях труда; снижение показателя профессиональной заболеваемости; увеличение количества рабочих мест, на которых проведена специальная оценка условий труда; увеличение количества рабочих мест, на которых улучшены условия труда по результатам специальной оценки условий труда; стимулирование работодателей к экономии до 20% сумм страховых взносов на обязательное социальное страхование от несчастных случаев на производстве и профессиональных заболеваний и за счет этих средств оплата расходов на мероприятия, направленные на предупреждение производственного травматизма и профилактику профессиональных заболеваний | численность пострадавших от несчастных случаев на производстве, в том числе со смертельным исходом; численность пострадавших на производстве с утратой трудоспособности на один рабочий день и более, в том числе со смертельным исходом; количество дней временной нетрудоспособности в связи с несчастным случаем на производстве в расчете на одного пострадавшего; численность работников, занятых во вредных и (или) опасных условиях труда; удельный вес работников, занятых во вредных и (или) опасных условиях труда, в общей численности работников; показатель профессиональной заболеваемости; численность работников с впервые установленным профессиональным заболеванием; количество рабочих мест, на которых проведена специальная оценка условий труда; удельный вес рабочих мест, на которых проведена специальная оценка условий труда, в общем количестве рабочих мест; количество рабочих мест, на которых улучшены условия труда по результатам специальной оценки условий труда |
| 5.1.1. | Мероприятия, направленные на улучшение условий труда на рабочих местах, повышение качества оценки существующих профессиональных рисков, пропаганду культуры безопасного труда на территории Приморского края | министерство труда и социальной политики Приморского края, органы местного самоуправления муниципальных образований Приморского края | 2020 | 2027 | снижение количества пострадавших от несчастных случаев на производстве, в том числе со смертельным исходом; снижение количества дней временной нетрудоспособности в связи с несчастным случаем на производстве; снижение численности работников, занятых во вредных и (или) опасных условиях труда; снижение показателя профессиональной заболеваемости; увеличение количества рабочих мест, на которых проведена специальная оценка условий труда; увеличение количества рабочих мест, на которых улучшены условия труда по результатам специальной оценки условий труда; стимулирование работодателей к экономии до 20% сумм страховых взносов на обязательное социальное страхование от несчастных случаев на производстве и профессиональных заболеваний и за счет этих средств оплата расходов на мероприятия, направленные на предупреждение производственного травматизма и профилактику профессиональных заболеваний | численность пострадавших от несчастных случаев на производстве, в том числе со смертельным исходом; численность пострадавших на производстве с утратой трудоспособности на один рабочий день и более, в том числе со смертельным исходом; количество дней временной нетрудоспособности в связи с несчастным случаем на производстве в расчете на одного пострадавшего; численность работников, занятых во вредных и (или) опасных условиях труда; удельный вес работников, занятых во вредных и (или) опасных условиях труда, в общей численности работников; показатель профессиональной заболеваемости; численность работников с впервые установленным профессиональным заболеванием; количество рабочих мест, на которых проведена специальная оценка условий труда; удельный вес рабочих мест, на которых проведена специальная оценка условий труда, в общем количестве рабочих мест; количество рабочих мест, на которых улучшены условия труда по результатам специальной оценки условий труда |
| 5.1.1.1. | Проведение мониторинга состояния условий и охраны труда на территории Приморского края | министерство труда и социальной политики Приморского края, органы местного самоуправления муниципальных образований Приморского края | 2020 | 2027 | снижение количества пострадавших от несчастных случаев на производстве, в том числе со смертельным исходом; снижение количества дней временной нетрудоспособности в связи с несчастным случаем на производстве; снижение численности работников, занятых во вредных и (или) опасных условиях труда;<br>снижение показателя профессиональной заболеваемости; увеличение количества рабочих мест, на которых проведена специальная оценка условий труда; увеличение количества рабочих мест, на которых улучшены условия труда по результатам специальной оценки условий труда | численность пострадавших от несчастных случаев на производстве, в том числе со смертельным исходом; численность пострадавших на производстве с утратой трудоспособности на один рабочий день и более, в том числе со смертельным исходом; количество дней временной нетрудоспособности в связи с несчастным случаем на производстве в расчете на одного пострадавшего; численность работников, занятых во вредных и (или) опасных условиях труда; удельный вес работников, занятых во вредных и (или) опасных условиях труда, в общей численности работников; показатель профессиональной заболеваемости; численность работников с впервые установленным профессиональным заболеванием; количество рабочих мест, на которых проведена специальная оценка условий труда; удельный вес рабочих мест, на которых проведена специальная оценка условий труда, в общем количестве рабочих мест; количество рабочих мест, на которых улучшены условия труда по результатам специальной оценки условий труда |
| 5.1.1.2. | Проведение с работодателями Приморского края мероприятий, направленных на повышение количества рабочих мест, на которых проведена специальная оценка условий труда | министерство труда и социальной политики Приморского края, органы местного самоуправления муниципальных образований Приморского края | 2020 | 2027 | увеличение количества рабочих мест, на которых проведена специальная оценка условий труда | удельный вес работников, занятых во вредных и (или) опасных условиях труда, в общей численности работников; количество рабочих мест, на которых проведена специальная оценка условий труда; удельный вес рабочих мест, на которых проведена специальная оценка условий труда, в общем количестве рабочих мест; количество рабочих мест, на которых улучшены условия труда по результатам специальной оценки условий труда |
| 5.1.1.3. | Оказание консультационной помощи работодателям по вопросам проведения специальной оценки условий труда, в том числе по разработке и реализации мероприятий по приведению условий труда на рабочих местах в соответствии с государственными нормативными требованиями | министерство труда и социальной политики Приморского края, органы местного самоуправления муниципальных образований Приморского края | 2020 | 2027 | увеличение количества рабочих мест, на которых проведена специальная оценка условий труда | удельный вес работников, занятых во вредных и (или) опасных условиях труда, в общей численности работников; количество рабочих мест, на которых проведена специальная оценка условий труда; удельный вес рабочих мест, на которых проведена специальная оценка условий труда, в общем количестве рабочих мест; количество рабочих мест, на которых улучшены условия труда по результатам специальной оценки условий труда |

| № п/п | Наименование подпрограммы, программы, принятой в соответствии с требованиями федерального законодательства в сфере реализации государственной программы | Ответственный исполнитель, соисполнители | Срок реализации | | Ожидаемый непосредственный результат (краткое описание) | Связь с показателями государственной программы |
|---|---|---|---|---|---|---|
| | | | дата начала реа-ли-за-ции | дата окон-чания реали-за-ции | | |
| 1 | 2 | 3 | 4 | 5 | 6 | 7 |
| 5.1.1.4. | Оказание консультационной помощи организациям, проводящим специальную оценку условий труда, с целью обеспечения соблюдения законодательства о специальной оценке условий труда | министерство труда и социальной политики Приморского края | 2020 | 2027 | увеличение количества рабочих мест, на которых проведена специальная оценка условий труда | удельный вес работников, занятых во вредных и (или) опасных условиях труда, в общей численности работников; количество рабочих мест, на которых проведена специальная оценка условий труда; удельный вес рабочих мест, на которых проведена специальная оценка условий труда, в общем количестве рабочих мест; количество рабочих мест, на которых улучшены условия труда по результатам специальной оценки условий труда |
| 5.1.1.5. | Содействие развитию механизма общественного контроля в сфере охраны труда | министерство труда и социальной политики Приморского края, органы местного самоуправления муниципальных образований Приморского края | 2020 | 2027 | снижение количества пострадавших от несчастных случаев на производстве, в том числе со смертельным исходом; снижение количества дней временной нетрудоспособности в связи с несчастным случаем на производстве; снижение численности работников, занятых во вредных и (или) опасных условиях труда; снижение показателя профессиональной заболеваемости | численность пострадавших от несчастных случаев на производстве, в том числе со смертельным исходом; численность пострадавших на производстве с утратой трудоспособности на один рабочий день и более, в том числе со смертельным исходом; количество дней временной нетрудоспособности в связи с несчастным случаем на производстве в расчете на одного пострадавшего; численность работников, занятых во вредных и (или) опасных условиях труда; удельный вес работников, занятых во вредных и (или) опасных условиях труда, в общей численности работников; показатель профессиональной заболеваемости; численность работников с впервые установленным профессиональным заболеванием; количество рабочих мест, на которых проведена специальная оценка условий труда; удельный вес рабочих мест, на которых проведена специальная оценка условий труда, в общем количестве рабочих мест; количество рабочих мест, на которых улучшены условия труда по результатам специальной оценки условий труда |
| 5.1.1.6. | Проведение испытаний и исследований (измерений) в рамках государственной экспертизы условий труда | министерство труда и социальной политики Приморского края, органы местного самоуправления муниципальных образований Приморского края | 2020 | 2027 | улучшение качества проведения специальной оценки условий труда | удельный вес работников, занятых во вредных и (или) опасных условиях труда, в общей численности работников; количество рабочих мест, на которых проведена специальная оценка условий труда; удельный вес рабочих мест, на которых проведена специальная оценка условий труда, в общем количестве рабочих мест; количество рабочих мест, на которых улучшены условия труда по результатам специальной оценки условий труда |
| 5.1.2. | Превентивные меры, направленные на снижение производственного травматизма и профессиональных заболеваний | министерство труда и социальной политики Приморского края, органы местного самоуправления муниципальных образований Приморского края | 2020 | 2027 | снижение количества несчастных случаев на производстве, профессиональных заболеваний | численность пострадавших от несчастных случаев на производстве, в том числе со смертельным исходом; численность пострадавших на производстве с утратой трудоспособности на один рабочий день и более, в том числе со смертельным исходом; количество дней временной нетрудоспособности в связи с несчастным случаем на производстве в расчете на одного пострадавшего |
| 5.1.2.1. | Организация работы Межведомственной комиссии по охране труда, межведомственных комиссий в муниципальных образованиях края, координационных советов по охране труда с привлечением заинтересованных органов исполнительной власти края, с целью координации работы по улучшению условий труда, сокращению производственного травматизма и профессиональной заболеваемости в соответствующих видах экономической деятельности | министерство труда и социальной политики Приморского края, органы местного самоуправления муниципальных образований Приморского края | 2020 | 2027 | улучшение условий труда, снижение производственного травматизма и профессиональных заболеваний | численность пострадавших от несчастных случаев на производстве, в том числе со смертельным исходом; численность пострадавших на производстве с утратой трудоспособности на один рабочий день и более, в том числе со смертельным исходом; количество дней временной нетрудоспособности в связи с несчастным случаем на производстве в расчете на одного пострадавшего; численность работников, занятых во вредных и (или) опасных условиях труда; удельный вес работников, занятых во вредных и (или) опасных условиях труда, в общей численности работников; показатель профессиональной заболеваемости; численность работников с впервые установленным профессиональным заболеванием; количество рабочих мест, на которых проведена специальная оценка условий труда |
| 5.1.2.2. | Проведение мониторинга внедрения передового опыта в области охраны труда в организациях края | министерство труда и социальной политики Приморского края | 2020 | 2027 | улучшение условий труда, снижение производственного травматизма и профессиональных заболеваний | численность пострадавших от несчастных случаев на производстве, в том числе со смертельным исходом; численность пострадавших на производстве с утратой трудоспособности на один рабочий день и более, в том числе со смертельным исходом; количество дней временной нетрудоспособности в связи с несчастным случаем на производстве в расчете на одного пострадавшего; численность работников, занятых во вредных и (или) опасных условиях труда; удельный вес работников, занятых во вредных и (или) опасных условиях труда, в общей численности работников; показатель профессиональной заболеваемости; численность работников с впервые установленным профессиональным заболеванием; количество рабочих мест, на которых проведена специальная оценка условий труда |
| 5.1.2.3. | Оказание консультационной помощи работодателям по вопросам создания безопасных условий труда, финансирования мероприятий по охране труда, в том числе за счет средств Фонда социального страхования Российской Федерации | министерство труда и социальной политики Приморского края, органы местного самоуправления муниципальных образований Приморского края | 2020 | 2027 | улучшение условий труда, снижение производственного травматизма и профессиональных заболеваний | численность пострадавших от несчастных случаев на производстве, в том числе со смертельным исходом; численность пострадавших на производстве с утратой трудоспособности на один рабочий день и более, в том числе со смертельным исходом; количество дней временной нетрудоспособности в связи с несчастным случаем на производстве в расчете на одного пострадавшего; численность работников, занятых во вредных и (или) опасных условиях труда; удельный вес работников, занятых во вредных и (или) опасных условиях труда, в общей численности работников; показатель профессиональной заболеваемости; численность работников с впервые установленным профессиональным заболеванием; количество рабочих мест, на которых проведена специальная оценка условий труда |
| 5.1.2.4. | Оказание консультационной помощи работодателям по вопросам разработки и внедрения в организациях Приморского края программ «нулевого травматизма», основанных на принципах ответственности руководителей и каждого работника по соблюдению требований охраны труда | министерство труда и социальной политики Приморского края, органы местного самоуправления муниципальных образований Приморского края | 2020 | 2027 | снижение количества пострадавших от несчастных случаев на производстве, в том числе со смертельным исходом; снижение численности работников, занятых во вредных и (или) опасных условиях труда;<br>снижение показателя профессиональной заболеваемости;<br>увеличение количества рабочих мест, на которых проведена специальная оценка условий труда | несчастных случаев на производстве, в том числе со смертельным исходом; численность пострадавших на производстве с утратой трудоспособности на один рабочий день и более, в том числе со смертельным исходом; количество дней временной нетрудоспособности в связи с несчастным случаем на производстве в расчете на одного пострадавшего; численность работников, занятых во вредных и (или) опасных условиях труда; удельный вес работников, занятых во вредных и (или) опасных условиях труда, в общей численности работников; показатель профессиональной заболеваемости; численность работников с впервые установленным профессиональным заболеванием; количество рабочих мест, на которых проведена специальная оценка условий труда |
| 5.1.2.5. | Оказание содействия по повышению уровня компетенции молодых специалистов в сфере охраны труда посредством организации соответствующих информационных мероприятий | министерство труда и социальной политики Приморского края, органы местного самоуправления муниципальных образований Приморского края | 2020 | 2027 | повышение профессиональной компетенции молодых специалистов в сфере охраны труда | численность пострадавших от несчастных случаев на производстве, в том числе со смертельным исходом; численность пострадавших на производстве с утратой трудоспособности на один рабочий день и более, в том числе со смертельным исходом; количество дней временной нетрудоспособности в связи с несчастным случаем на производстве в расчете на одного пострадавшего; численность работников, занятых во вредных и (или) опасных условиях труда; удельный вес работников, занятых во вредных и (или) опасных условиях труда, в общей численности работников; показатель профессиональной заболеваемости; численность работников с впервые установленным профессиональным заболеванием; количество рабочих мест, на которых проведена специальная оценка условий труда; удельный вес рабочих мест, на которых проведена специальная оценка условий труда, в общем количестве рабочих мест; количество рабочих мест, на которых улучшены условия труда по результатам специальной оценки условий труда; общая численность работников |

| № п/п | Наименование подпрограммы, программы, принятой в соответствии с требованиями федерального законодательства в сфере реализации государственной программы | Ответственный исполнитель, соисполнители | Срок реализации | | Ожидаемый непосредственный результат (краткое описание) | Связь с показателями государственной программы |
|---|---|---|---|---|---|---|
| | | | дата начала реа-ли-за-ции | дата окон-чания реали-за-ции | | |
| 1 | 2 | 3 | 4 | 5 | 6 | 7 |
| 5.1.2.6. | Организация работы горячих линий в целях информирования и консультирования по вопросам охраны и условий труда | министерство труда и социальной политики Приморского края, органы местного самоуправления муниципальных образований Приморского края | 2020 | 2027 | обеспечение требований трудового законодательства, сохранение жизни и здоровья работников в процессе трудовой деятельности | численность пострадавших от несчастных случаев на производстве, в том числе со смертельным исходом; численность работников, занятых во вредных и (или) опасных условиях труда; показатель профессиональной заболеваемости; количество рабочих мест, на которых проведена специальная оценка условий труда |
| 5.1.3. | Совершенствование системы обучения, профессиональной подготовки по охране труда в Приморском крае | министерство труда и социальной политики Приморского края, органы местного самоуправления муниципальных образований Приморского края | 2020 | 2027 | снижение уровня производственного травматизма и профессиональной заболеваемости, улучшение условий и охраны труда | численность пострадавших от несчастных случаев на производстве, в том числе со смертельным исходом; численность пострадавших на производстве с утратой трудоспособности на один рабочий день и более, в том числе со смертельным исходом; количество дней временной нетрудоспособности в связи с несчастным случаем на производстве в расчете на одного пострадавшего; численность работников, занятых во вредных и (или) опасных условиях труда; удельный вес работников, занятых во вредных и (или) опасных условиях труда, в общей численности работников; показатель профессиональной заболеваемости; численность работников с впервые установленным профессиональным заболеванием; количество рабочих мест, на которых проведена специальная оценка условий труда; удельный вес рабочих мест, на которых проведена специальная оценка условий труда, в общем количестве рабочих мест; количество рабочих мест, на которых улучшены условия труда по результатам специальной оценки условий труда |
| 5.1.3.1. | Координация проведения на территории Приморского края в установленном порядке обучения по охране труда работников, в том числе руководителей организаций, а также работодателей - индивидуальных предпринимателей | министерство труда и социальной политики Приморского края, органы местного самоуправления муниципальных образований Приморского края | 2020 | 2027 | снижение количества пострадавших от несчастных случаев на производстве; снижение удельного веса работников занятых во вредных и (или) опасных условиях труда; снижение показателя профессиональной заболеваемости работников; увеличение количества рабочих мест, на которых проведена специальная оценка условий труда | численность пострадавших от несчастных случаев на производстве; показатель профессиональной заболеваемости; количество рабочих мест, на которых улучшены условия труда по результатам специальной оценки условий труда |
| 5.1.3.2. | Координация деятельности обучающих организаций, аккредитованных на проведение обучения и проверки знаний требований охраны труда в Приморском крае, по осуществлению непрерывной подготовки работников организаций края в области охраны труда с учетом категорий | министерство труда и социальной политики Приморского края | 2020 | 2027 | снижение уровня производственного травматизма и профессиональной заболеваемости, улучшение условий и охраны труда | численность пострадавших от несчастных случаев на производстве, в том числе со смертельным исходом; численность пострадавших на производстве с утратой трудоспособности на один рабочий день и более, в том числе со смертельным исходом; количество дней временной нетрудоспособности в связи с несчастным случаем на производстве в расчете на одного пострадавшего; численность работников, занятых во вредных и (или) опасных условиях труда; удельный вес работников, занятых во вредных и (или) опасных условиях труда, в общей численности работников; показатель профессиональной заболеваемости; численность работников с впервые установленным профессиональным заболеванием; количество рабочих мест, на которых проведена специальная оценка условий труда; удельный вес рабочих мест, на которых проведена специальная оценка условий труда, в общем количестве рабочих мест; количество рабочих мест, на которых улучшены условия труда по результатам специальной оценки условий труда |
| 5.1.3.3. | Согласование учебных программ по охране труда, используемых обучающими организациями Приморского края, аккредитованными в установленном порядке, с целью обеспечения их соответствия изменениям в трудовом законодательстве по охране труда | министерство труда и социальной политики Приморского края | 2020 | 2027 | повышение качества обучения по программе дополнительного профессионального образования «Обучение по охране труда и проверка знаний требований охраны труда» | численность пострадавших от несчастных случаев на производстве, в том числе со смертельным исходом; численность пострадавших на производстве с утратой трудоспособности на один рабочий день и более, в том числе со смертельным исходом; количество дней временной нетрудоспособности в связи с несчастным случаем на производстве в расчете на одного пострадавшего |
| 5.1.3.4. | Организация обучения и повышения квалификации по вопросам охраны труда и государственному управлению государственных гражданских служащих министерства труда и социальной политики Приморского края | министерство труда и социальной политики Приморского края | 2020 | 2027 | повышение компетенции государственных гражданских служащих министерства труда и социальной политики Приморского края в сфере охраны труда | численность пострадавших от несчастных случаев на производстве; численность пострадавших на производстве с утратой трудоспособности на один рабочий день и более; количество дней временной нетрудоспособности в связи с несчастным случаем на производстве в расчете на одного пострадавшего; численность работников с впервые установленным профессиональным заболеванием; количество рабочих мест, на которых проведена специальная оценка условий труда |
| 5.1.3.5. | Организация информационно-разъяснительных мероприятий для представителей работодателей и обучающих организаций по актуальным вопросам в области охраны труда, включая изменения в трудовом законодательстве, качества обучения, внедрения современных технологий обучения, в том числе дистанционного обучения | министерство труда и социальной политики Приморского края, органы местного самоуправления муниципальных образований Приморского края | 2020 | 2027 | повышение качества обучения по программе дополнительного профессионального образования «Обучение по охране труда и проверка знаний требований охраны труда» | численность пострадавших от несчастных случаев на производстве, в том числе со смертельным исходом; численность пострадавших на производстве с утратой трудоспособности на один рабочий день и более, в том числе со смертельным исходом; количество дней временной нетрудоспособности в связи с несчастным случаем на производстве в расчете на одного пострадавшего |
| 5.1.3.6. | Участие в научно-практических мероприятиях (семинар-совещания, конференции, конгрессы) Министерства труда и социальной защиты Российской Федерации и ФГБУ «ВНИИ охраны и экономики труда» Министерства труда и социальной защиты Российской Федерации | министерство труда и социальной политики Приморского края | 2020 | 2027 | повышение компетенции государственных гражданских служащих министерство труда и социальной политики Приморского края в сфере охраны труда | численность пострадавших от несчастных случаев на производстве, в том числе со смертельным исходом; показатель профессиональной заболеваемости; количество рабочих мест, на которых проведена специальная оценка условий труда |
| 5.1.4. | Совершенствование нормативно-правовой базы Приморского края в области охраны труда | министерство труда и социальной политики Приморского края | 2020 | 2027 | обеспечение профессиональной компетенции специалистов по охране труда в области требований трудового законодательства, сохранение жизни и здоровья работников в процессе трудовой деятельности | численность пострадавших от несчастных случаев на производстве, в том числе со смертельным исходом; численность пострадавших на производстве с утратой трудоспособности на один рабочий день и более, в том числе со смертельным исходом; количество дней временной нетрудоспособности в связи с несчастным случаем на производстве в расчете на одного пострадавшего; численность работников, занятых во вредных и (или) опасных условиях труда; удельный вес работников, занятых во вредных и (или) опасных условиях труда, в общей численности работников; показатель профессиональной заболеваемости; численность работников с впервые установленным профессиональным заболеванием; количество рабочих мест, на которых проведена специальная оценка условий труда; удельный вес рабочих мест, на которых проведена специальная оценка условий труда, в общем количестве рабочих мест; количество рабочих мест, на которых улучшены условия труда по результатам специальной оценки условий труда; общая численность работников |
| 5.1.4.1. | Разработка и актуализация законов Приморского края и иных нормативных правовых актов Приморского края в области охраны труда | министерство труда и социальной политики Приморского края | 2020 | 2027 | своевременная актуализация нормативных правовых актов в области охраны труда | численность пострадавших от несчастных случаев на производстве, в том числе со смертельным исходом; численность пострадавших на производстве с утратой трудоспособности на один рабочий день и более, в том числе со смертельным исходом; количество дней временной нетрудоспособности в связи с несчастным случаем на производстве в расчете на одного пострадавшего; численность работников, занятых во вредных и (или) опасных условиях труда; удельный вес работников, занятых во вредных и (или) опасных условиях труда, в общей численности работников; показатель профессиональной заболеваемости; численность работников с впервые установленным профессиональным заболеванием; количество рабочих мест, на которых проведена специальная оценка условий труда; удельный вес рабочих мест, на которых проведена специальная оценка условий труда, в общем количестве рабочих мест; количество рабочих мест, на которых улучшены условия труда по результатам специальной оценки условий труда |

| № п/п | Наименование подпрограммы, программы, принятой в соответствии с требованиями федерального законодательства в сфере реализации государственной программы | Ответственный исполнитель, соисполнители | Срок реализации | | Ожидаемый непосредственный результат (краткое описание) | Связь с показателями государственной программы |
|---|---|---|---|---|---|---|
| | | | дата начала реали-за-ции | дата окон-чания реали-за-ции | | |
| 1 | 2 | 3 | 4 | 5 | 6 | 7 |
| 5.1.5. | Субвенции на выполнение органами местного самоуправления отдельных государственных полномочий по государственному управлению охраной труда | министерство труда и социальной политики Приморского края | 2020 | 2027 | снижение количества пострадавших от несчастных случаев на производстве, в том числе со смертельным исходом; снижение количества дней временной нетрудоспособности в связи с несчастным случаем на производстве; снижение численности работников, занятых во вредных и (или) опасных условиях труда; снижение показателя профессиональной заболеваемости; увеличение количества рабочих мест, на которых проведена специальная оценка условий труда; увеличение количества рабочих мест, на которых улучшены условия труда по результатам специальной оценки условий труда | численность пострадавших от несчастных случаев на производстве, в том числе со смертельным исходом; численность пострадавших на производстве с утратой трудоспособности на один рабочий день и более, в том числе со смертельным исходом; количество дней временной нетрудоспособности в связи с несчастным случаем на производстве в расчете на одного пострадавшего; численность работников, занятых во вредных и (или) опасных условиях труда; удельный вес работников, занятых во вредных и (или) опасных условиях труда, в общей численности работников; показатель профессиональной заболеваемости; численность работников с впервые установленным профессиональным заболеванием; количество рабочих мест, на которых проведена специальная оценка условий труда; удельный вес рабочих мест, на которых проведена специальная оценка условий труда, в общем количестве рабочих мест; количество рабочих мест, на которых улучшены условия труда по результатам специальной оценки условий труда |
| 5.1.6. | Информационное обеспечение и пропаганда охраны труда | министерство труда и социальной политики Приморского края, органы местного самоуправления муниципальных образований Приморского края | 2020 | 2027 | профилактика и предотвращение случаев производственного травматизма и профессиональных заболеваний | численность пострадавших от несчастных случаев на производстве, в том числе со смертельным исходом; численность пострадавших на производстве с утратой трудоспособности на один рабочий день и более, в том числе со смертельным исходом; количество дней временной нетрудоспособности в связи с несчастным случаем на производстве в расчете на одного пострадавшего |
| 5.1.6.1. | Развитие социального партнерства на территории Приморского края, подготовка предложений по улучшению условий и охраны труда в региональные (территориальные) трехсторонние соглашения по регулированию социально-трудовых отношений | министерство труда и социальной политики Приморского края | 2020 | 2027 | снижение количества пострадавших от несчастных случаев на производстве, в том числе со смертельным исходом; снижение количества дней временной нетрудоспособности в связи с несчастным случаем на производстве; снижение численности работников, занятых во вредных и (или) опасных условиях труда; снижение показателя профессиональной заболеваемости; увеличение количества рабочих мест, на которых проведена специальная оценка условий труда; увеличение количества рабочих мест, на которых улучшены условия труда по результатам специальной оценки условий труда; стимулирование работодателей к экономии до 20% сумм страховых взносов на обязательное социальное страхование от несчастных случаев на производстве и профессиональных заболеваний и за счет этих средств оплата расходов на мероприятия, направленные на предупреждение производственного травматизма и профилактику профессиональных заболеваний | численность пострадавших от несчастных случаев на производстве, в том числе со смертельным исходом; численность пострадавших на производстве с утратой трудоспособности на один рабочий день и более, в том числе со смертельным исходом; количество дней временной нетрудоспособности в связи с несчастным случаем на производстве в расчете на одного пострадавшего; численность работников, занятых во вредных и (или) опасных условиях труда; удельный вес работников, занятых во вредных и (или) опасных условиях труда, в общей численности работников; показатель профессиональной заболеваемости; численность работников с впервые установленным профессиональным заболеванием; количество рабочих мест, на которых проведена специальная оценка условий труда; удельный вес рабочих мест, на которых проведена специальная оценка условий труда, в общем количестве рабочих мест; количество рабочих мест, на которых улучшены условия труда по результатам специальной оценки условий труда |
| 5.1.6.2. | Проведение краевых совещаний с работодателями по вопросам охраны труда | министерство труда и социальной политики Приморского края, органы местного самоуправления муниципальных образований Приморского края | 2020 | 2027 | снижение количества пострадавших от несчастных случаев на производстве, в том числе со смертельным исходом; снижение количества дней временной нетрудоспособности в связи с несчастным случаем на производстве; снижение численности работников, занятых во вредных и (или) опасных условиях труда; снижение показателя профессиональной заболеваемости; увеличение количества рабочих мест, на которых проведена специальная оценка условий труда; увеличение количества рабочих мест, на которых улучшены условия труда по результатам специальной оценки условий труда; стимулирование работодателей к экономии до 20% сумм страховых взносов на обязательное социальное страхование от несчастных случаев на производстве и профессиональных заболеваний и за счет этих средств оплата расходов на мероприятия, направленные на предупреждение производственного травматизма и профилактику профессиональных заболеваний | численность пострадавших от несчастных случаев на производстве, в том числе со смертельным исходом; численность пострадавших на производстве с утратой трудоспособности на один рабочий день и более, в том числе со смертельным исходом; количество дней временной нетрудоспособности в связи с несчастным случаем на производстве в расчете на одного пострадавшего; численность работников, занятых во вредных и (или) опасных условиях труда; удельный вес работников, занятых во вредных и (или) опасных условиях труда, в общей численности работников; показатель профессиональной заболеваемости; численность работников с впервые установленным профессиональным заболеванием; количество рабочих мест, на которых проведена специальная оценка условий труда; удельный вес рабочих мест, на которых проведена специальная оценка условий труда, в общем количестве рабочих мест; количество рабочих мест, на которых улучшены условия труда по результатам специальной оценки условий труда |
| 5.1.6.3. | Проведение конференций, круглых столов, выставок по вопросам улучшения условий и охраны труда, в том числе в рамках Всемирного дня охраны труда | министерство труда и социальной политики Приморского края, органы местного самоуправления муниципальных образований Приморского края | 2020 | 2027 | снижение количества пострадавших от несчастных случаев на производстве, в том числе со смертельным исходом; снижение количества дней временной нетрудоспособности в связи с несчастным случаем на производстве; снижение численности работников, занятых во вредных и (или) опасных условиях труда; снижение показателя профессиональной заболеваемости; увеличение количества рабочих мест, на которых проведена специальная оценка условий труда; увеличение количества рабочих мест, на которых улучшены условия труда по результатам специальной оценки условий труда; стимулирование работодателей к экономии до 20% сумм страховых взносов на обязательное социальное страхование от несчастных случаев на производстве и профессиональных заболеваний и за счет этих средств оплата расходов на мероприятия, направленные на предупреждение производственного травматизма и профилактику профессиональных заболеваний | численность пострадавших от несчастных случаев на производстве, в том числе со смертельным исходом; численность пострадавших на производстве с утратой трудоспособности на один рабочий день и более, в том числе со смертельным исходом; количество дней временной нетрудоспособности в связи с несчастным случаем на производстве в расчете на одного пострадавшего; численность работников, занятых во вредных и (или) опасных условиях труда; удельный вес работников, занятых во вредных и (или) опасных условиях труда, в общей численности работников; показатель профессиональной заболеваемости; численность работников с впервые установленным профессиональным заболеванием; количество рабочих мест, на которых проведена специальная оценка условий труда; удельный вес рабочих мест, на которых проведена специальная оценка условий труда, в общем количестве рабочих мест; количество рабочих мест, на которых улучшены условия труда по результатам специальной оценки условий труда |
| 5.1.6.4. | Проведение ежегодного краевого смотра-конкурса на лучшую постановку работы по охране труда среди работодателей на территории Приморского края | министерство труда и социальной политики Приморского края | 2020 | 2027 | снижение количества пострадавших от несчастных случаев на производстве, в том числе со смертельным исходом; снижение показателя профессиональной заболеваемости; увеличение количества рабочих мест, на которых проведена специальная оценка условий труда | численность пострадавших от несчастных случаев на производстве, в том числе со смертельным исходом; показатель профессиональной заболеваемости; количество рабочих мест, на которых проведена специальная оценка условий труда |
| 5.1.6.5. | Проведение ежегодного краевого смотра-конкурса на лучшую постановку работы по охране труда среди муниципальных районов и городских округов на территории Приморского края | министерство труда и социальной политики Приморского края | 2020 | 2027 | снижение количества пострадавших от несчастных случаев на производстве, в том числе со смертельным исходом; снижение показателя профессиональной заболеваемости; увеличение количества рабочих мест, на которых проведена специальная оценка условий труда | численность пострадавших от несчастных случаев на производстве, в том числе со смертельным исходом; показатель профессиональной заболеваемости; количество рабочих мест, на которых проведена специальная оценка условий труда |
| 5.1.6.6. | Проведение ежегодного краевого смотра-конкурса на лучшую постановку работы по охране труда среди работодателей на территории Приморского края по номинации «За лучшую работу по информированию работников по вопросам ВИЧ-инфекции на рабочих местах среди работодателей» | министерство труда и социальной политики Приморского края | 2020 | 2027 | снижение количества пострадавших от несчастных случаев на производстве, в том числе со смертельным исходом | численность пострадавших от несчастных случаев на производстве, в том числе со смертельным исходом |
| 5.1.6.7. | Награждение победителей Дальневосточного межвузовского конкурса студенческих проектов в рамках Всемирного дня охраны труда | министерство труда и социальной политики Приморского края | 2020 | 2027 | привлечение общественного внимания к вопросам охраны труда, воспитание молодежи культуры охраны труда | численность пострадавших от несчастных случаев на производстве, в том числе со смертельным исходом |
| 5.1.6.8. | Проведение ежегодного краевого конкурса детского рисунка «Охрана труда глазами детей» | министерство труда и социальной политики Приморского края | 2020 | 2027 | привлечение внимания общественности к проблемам производственного травматизма и его профилактике, начиная со школьной скамьи, и формирование осознанного отношения подрастающего поколения к вопросам безопасности труда и сохранения своего здоровья | численность пострадавших от несчастных случаев на производстве, в том числе со смертельным исходом |
| 5.1.6.9. | Награждение победителей регионального этапа всероссийского конкурса «Российская организация высокой социальной эффективности» | министерство труда и социальной политики Приморского края | 2020 | 2027 | привлечение внимания общественности к проблемам охраны труда, производственного травматизма и его профилактике | численность пострадавших от несчастных случаев на производстве, в том числе со смертельным исходом |
| 5.1.6.10. | Размещение в информационных Интернет-ресурсах, средствах массовой информации материалов (статей, обзоров и т.д.) по актуальным вопросам в области охраны труда | министерство труда и социальной политики Приморского края, органы местного самоуправления муниципальных образований Приморского края | 2020 | 2027 | привлечение внимания общественности к проблемам охраны труда, производственного травматизма и его профилактике | численность пострадавших от несчастных случаев на производстве, в том числе со смертельным исходом; численность пострадавших на производстве с утратой трудоспособности на один рабочий день и более, в том числе со смертельным исходом; количество дней временной нетрудоспособности в связи с несчастным случаем на производстве в расчете на одного пострадавшего |

| № п/п | Наименование подпрограммы, программы, принятой в соответствии с требованиями федерального законодательства в сфере реализации государственной программы | Ответственный исполнитель, соисполнители | Срок реализации | | Ожидаемый непосредственный результат (краткое описание) | Связь с показателями государственной программы |
|---|---|---|---|---|---|---|
| | | | дата начала реа-ли-за-ции | дата окон-чания реали-за-ции | | |
| 1 | 2 | 3 | 4 | 5 | 6 | 7 |
| 5.1.7. | Повышение эффективности соблюдения трудового законодательства и иных нормативных правовых актов, содержащих нормы трудового права | министерство труда и социальной политики Приморского края | 2020 | 2027 | снижение количества пострадавших от несчастных случаев на производстве и профессиональных заболеваний | численность пострадавших от несчастных случаев на производстве, в том числе со смертельным исходом; численность пострадавших на производстве с утратой трудоспособности на один рабочий день и более, в том числе со смертельным исходом; количество дней временной нетрудоспособности в связи с несчастным случаем на производстве в расчете на одного пострадавшего; численность работников, занятых во вредных и (или) опасных условиях труда; удельный вес работников, занятых во вредных и (или) опасных условиях труда, в общей численности работников; показатель профессиональной заболеваемости; численность работников с впервые установленным профессиональным заболеванием; количество рабочих мест, на которых проведена специальная оценка условий труда; удельный вес рабочих мест, на которых проведена специальная оценка условий труда, в общем количестве рабочих мест; количество рабочих мест, на которых улучшены условия труда по результатам специальной оценки условий труда |
| 5.1.7.1. | Обеспечение ведомственного контроля за соблюдением трудового законодательства и иных нормативных правовых актов, содержащих нормы трудового права | министерство труда и социальной политики Приморского края, органы местного самоуправления муниципальных образований Приморского края | 2020 | 2027 | снижение количества пострадавших от несчастных случаев на производстве и профессиональных заболеваний, улучшение условий труда в подведомственных учреждениях | численность работников, занятых во вредных и (или) опасных условиях труда; количество рабочих мест, на которых улучшены условия труда по результатам специальной оценки условий труда |
| 5.1.7.2. | Оказание консультативной помощи работодателям по вопросам внедрения систем добровольного внутреннего контроля (самоконтроля) и соблюдения трудового законодательства | министерство труда и социальной политики Приморского края, органы местного самоуправления муниципальных образований Приморского края | 2020 | 2027 | снижение количества пострадавших от несчастных случаев на производстве, в том числе со смертельным исходом; снижение численности работников, занятых во вредных и (или) опасных условиях труда; снижение показателя профессиональной заболеваемости; увеличение количества рабочих мест, на которых проведена специальная оценка условий труда | численность работников, занятых во вредных и (или) опасных условиях труда; количество рабочих мест, на которых улучшены условия труда по результатам специальной оценки условий труда |
| 5.1.7.3. | Рассмотрение вопросов соблюдения трудового законодательства и иных нормативных правовых актов, содержащих нормы трудового права, на заседаниях Приморской краевой трехсторонней комиссии по регулированию социально-трудовых отношений | министерство труда и социальной политики Приморского края | 2020 | 2027 | снижение количества пострадавших от несчастных случаев на производстве, в том числе со смертельным исходом; снижение количества дней временной нетрудоспособности в связи с несчастным случаем на производстве; снижение численности работников, занятых во вредных и (или) опасных условиях труда; снижение показателя профессиональной заболеваемости; увеличение количества рабочих мест, на которых проведена специальная оценка условий труда; увеличение количества рабочих мест, на которых улучшены условия труда по результатам специальной оценки условий труда; стимулирование работодателей к экономии до 20% сумм страховых взносов на обязательное социальное страхование от несчастных случаев на производстве и профессиональных заболеваний и за счет этих средств оплата расходов на мероприятия, направленные на предупреждение производственного травматизма и профилактику профессиональных заболеваний | численность пострадавших от несчастных случаев на производстве, в том числе со смертельным исходом; численность пострадавших на производстве с утратой трудоспособности на один рабочий день и более, в том числе со смертельным исходом; количество дней временной нетрудоспособности в связи с несчастным случаем на производстве в расчете на одного пострадавшего; численность работников, занятых во вредных и (или) опасных условиях труда; удельный вес работников, занятых во вредных и (или) опасных условиях труда, в общей численности работников; показатель профессиональной заболеваемости; численность работников с впервые установленным профессиональным заболеванием; количество рабочих мест, на которых проведена специальная оценка условий труда; удельный вес рабочих мест, на которых проведена специальная оценка условий труда, в общем количестве рабочих мест; количество рабочих мест, на которых улучшены условия труда по результатам специальной оценки условий труда |
| 6. | Подпрограмма «Сопровождение инвалидов молодого возраста при трудоустройстве» | министерство труда и социальной политики Приморского края; органы местного самоуправления муниципальных образований Приморского края (по согласованию) | 2020 | 2027 | повышение уровня занятости инвалидов трудоспособного возраста в Приморском крае | доля работающих в отчетном периоде инвалидов трудоспособного возраста в общей численности инвалидов трудоспособного возраста в Приморском крае; доля трудоустроенных инвалидов в общей численности инвалидов, обратившихся за содействием в поиске подходящей работы в государственное учреждение службы занятости населения;<br>доля занятых инвалидов молодого возраста, нашедших работу в течение трех месяцев после получения среднего профессионального образования; доля занятых инвалидов молодого возраста, нашедших работу в течение шести месяцев после получения среднего профессионального образования; доля занятых инвалидов молодого возраста, нашедших работу по прошествии шести месяцев и более после получения среднего профессионального образования;<br>доля занятых инвалидов молодого возраста, нашедших работу в течение трех месяцев после получения высшего образования; доля занятых инвалидов молодого возраста, нашедших работу в течение шести месяцев после получения высшего образования; доля занятых инвалидов молодого возраста, нашедших работу по прошествии шести месяцев и более после получения высшего образования; доля выпускников из числа инвалидов молодого возраста, продолживших дальнейшее обучение после получения высшего образования; доля выпускников из числа инвалидов молодого возраста, продолживших дальнейшее обучение после получения среднего профессионального образования; количество инвалидов, трудоустроенных на условиях возмещения работодателю затрат, связанных с оплатой труда инвалидов; количество инвалидов, трудоустроенных на условиях возмещения работодателю затрат, связанных с оплатой труда наставника на период адаптации инвалида на рабочем месте; доля трудоустроенных участников профессионального мастерства «Абилимпикс» |
| 6.1. | Основное мероприятие «Реализация мероприятий, направленных на сопровождение инвалидов молодого возраста при трудоустройстве» | министерство труда и социальной политики Приморского края; органы местного самоуправления муниципальных образований Приморского края (по согласованию) | 2020 | 2027 | повышение уровня занятости инвалидов трудоспособного возраста в Приморском крае | доля работающих в отчетном периоде инвалидов трудоспособного возраста в общей численности инвалидов трудоспособного возраста в Приморском крае; доля трудоустроенных инвалидов в общей численности инвалидов, обратившихся за содействием в поиске подходящей работы в государственное учреждение службы занятости населения; доля занятых инвалидов молодого возраста, нашедших работу в течение трех месяцев после получения среднего профессионального образования; доля занятых инвалидов молодого возраста, нашедших работу в течение шести месяцев после получения среднего профессионального образования; доля занятых инвалидов молодого возраста, нашедших работу по прошествии шести месяцев и более после получения среднего профессионального образования; доля занятых инвалидов молодого возраста, нашедших работу в течение трех месяцев после получения высшего образования; доля занятых инвалидов молодого возраста, нашедших работу в течение шести месяцев после получения высшего образования; доля занятых инвалидов молодого возраста, нашедших работу по прошествии шести месяцев и более после получения высшего образования;<br>доля трудоустроенных участников профессионального мастерства «Абилимпикс» |
| 6.1.1. | Организация сопровождения при содействии занятости инвалидов | министерство труда и социальной политики Приморского края | 2020 | 2027 | организация сопровождения при содействии занятости инвалидов | доля трудоустроенных инвалидов в общей численности инвалидов, обратившихся за содействием в поиске подходящей работы в государственное учреждение службы занятости населения |
| 6.1.2. | Организация обучения специалистов государственного учреждения службы занятости населения по работе с инвалидами | министерство труда и социальной политики Приморского края | 2020 | 2027 | повышение качества услуг, предоставляемых инвалидам специалистами государственного учреждения службы занятости населения | доля трудоустроенных инвалидов в общей численности инвалидов, обратившихся за содействием в поиске подходящей работы в государственное учреждение службы занятости населения |

| № п/п | Наименование подпрограммы, программы, принятой в соответствии с требованиями федерального законодательства в сфере реализации государственной программы | Ответственный исполнитель, соисполнители | Срок реализации | | Ожидаемый непосредственный результат (краткое описание) | Связь с показателями государственной программы |
|---|---|---|---|---|---|---|
| | | | дата начала реали-за-ции | дата окон-чания реали-за-ции | | |
| 1 | 2 | 3 | 4 | 5 | 6 | 7 |
| 6.1.3. | Проведение ежемесячного мониторинга занятости инвалидов трудоспособного возраста | министерство труда и социальной политики Приморского края | 2020 | 2027 | получение данных о численности работающих инвалидов трудоспособного возраста | доля работающих в отчетном периоде инвалидов трудоспособного возраста в общей численности инвалидов трудоспособного возраста в Приморском крае |
| 6.1.4. | Проведение персонифицированного учета инвалидов трудоспособного возраста, в том числе выпускников, нуждающихся в трудоустройстве | министерство труда и социальной политики Приморского края | 2020 | 2027 | получение персональных данных об инвалидах трудоспособного возраста, нуждающихся в трудоустройстве | доля работающих в отчетном периоде инвалидов трудоспособного возраста в общей численности инвалидов трудоспособного возраста в Приморском крае |
| 6.1.5. | Проведение мониторинга трудоустройства инвалидов на квотированные рабочие места | министерство труда и социальной политики Приморского края; органы местного самоуправления муниципальных образований Приморского края (по согласованию) | 2020 | 2027 | получение данных о заполнении квотированных рабочих мест для инвалидов, вакансиях в счет квот для инвалидов | доля работающих в отчетном периоде инвалидов трудоспособного возраста в общей численности инвалидов трудоспособного возраста в Приморском крае |
| 6.1.6. | Реализация дополнительных мероприятий в сфере занятости населения Приморского края по трудоустройству инвалидов: | министерство труда и социальной политики Приморского края | 2020 | 2027 | повышение уровня занятости инвалидов трудоспособного возраста в Приморском крае | количество инвалидов, трудоустроенных на условиях возмещения работодателю затрат, связанных с оплатой труда инвалидов; количество инвалидов, трудоустроенных на условиях возмещения работодателю затрат, связанных с оплатой труда наставника на период адаптации инвалида на рабочем месте |
| 6.1.6.1. | Возмещение затрат работодателей на оплату труда инвалидов в течение одного финансового года | министерство труда и социальной политики Приморского края | 2020 | 2027 | повышение уровня занятости инвалидов трудоспособного возраста в Приморском крае | количество инвалидов, трудоустроенных на условиях возмещения работодателю затрат, связанных с оплатой труда инвалидов |
| 6.1.6.2. | Возмещение работодателю затрат, связанных с оплатой труда наставника на период адаптации инвалида на рабочем месте (в течение трех месяцев) | министерство труда и социальной политики Приморского края | 2020 | 2027 | повышение уровня занятости инвалидов трудоспособного возраста в Приморском крае | количество инвалидов, трудоустроенных на условиях возмещения работодателю затрат, связанных с оплатой труда наставника на период адаптации инвалида на рабочем месте |
| 6.1.7. | Участие в организации проведения конкурса профессионального мастерства «Абилимпикс» (информирование инвалидов и работодателей о конкурсе, консультирование участников конкурса об услугах в области содействия занятости, информирование о ситуации на рынке труда, содействие в трудоустройстве участников конкурса) | министерство труда и социальной политики Приморского края | 2020 | 2027 | повышение уровня занятости инвалидов молодого возраста в Приморском крае | доля трудоустроенных участников конкурса профессионального мастерства «Абилимпикс» |

Приложение № 4
к государственной программе Приморского края «Содействие занятости населения Приморского края на 2020 - 2027 годы»,
утвержденной постановлением Администрации Приморского края
от 24 декабря 2019 года № 870-па

**ПРОГНОЗ**
**сводных показателей государственных заданий на оказание государственных услуг (выполнение работ) краевыми государственными учреждениями в рамках государственной программы Приморского края «Содействие занятости населения Приморского края на 2020 - 2027 годы»**

| № п/п | Наименование государственной услуги (работы), показателя объема услуги (работы) | Значение показателя объема государственной услуги (работы), человек | | | | | | | | Расходы краевого бюджета на оказание государственной услуги (выполнение работы), тыс. руб. | | | | | | | |
|---|---|---|---|---|---|---|---|---|---|---|---|---|---|---|---|---|---|
| | | 2020 год | 2021 год | 2022 год | 2023 год | 2024 год | 2025 год | 2026 год | 2027 год | 2020 год | 2021 год | 2022 год | 2023 год | 2024 год | 2025 год | 2026 год | 2027 год |
| 1 | 2 | 3 | 4 | 5 | 6 | 7 | 8 | 9 | 10 | 11 | 12 | 13 | 14 | 15 | 16 | 17 | 18 |
| 1. | Подпрограмма «Мероприятия в сфере занятости населения» государственной программы Приморского края «Содействие занятости населения Приморского края на 2020 - 2027 годы» | | | | | | | | | | | | | | | | |
| | Показатель объема государственной услуги (работы): человек | 1060686 | 1060686 | 1060686 | 1060686 | 1060686 | 1060686 | 1060686 | 1060686 | 449349,13 | 446770,54 | 446770,54 | 446770,54 | 446770,54 | 446770,54 | 446770,54 | 446770,54 |
| 1.1. | Содействие гражданам в поиске подходящей работы, а работодателям в подборе необходимых работников | | | | | | | | | | | | | | | | |
| | Показатель объема государственной услуги (работы): человек | 52000 | 52000 | 52000 | 52000 | 52000 | 52000 | 52000 | 52000 | | | | | | | | |
| 1.2. | Социальная адаптация безработных граждан на рынке труда | | | | | | | | | | | | | | | | |
| | Показатель объема государственной услуги (работы): человек | 3020 | 3020 | 3020 | 3020 | 3020 | 3020 | 3020 | 3020 | | | | | | | | |
| 1.3. | Психологическая поддержка безработных граждан | | | | | | | | | | | | | | | | |
| | Показатель объема государственной услуги (работы): человек | 2970 | 2970 | 2970 | 2970 | 2970 | 2970 | 2970 | 2970 | | | | | | | | |
| 1.4. | Направление для получения профессионального обучения и дополнительного профессионального образования граждан, включая обучение в другой местности | | | | | | | | | | | | | | | | |
| | Показатель объема государственной услуги (работы): человек | 3654 | 3654 | 3654 | 3654 | 3654 | 3654 | 3654 | 3654 | | | | | | | | |
| | в том числе по категориям: | | | | | | | | | | | | | | | | |
| 1.4.1. | Граждане, признанные в установленном порядке безработными | | | | | | | | | | | | | | | | |
| | Показатель объема государственной услуги (работы): человек | 3604 | 3604 | 3604 | 3604 | 3604 | 3604 | 3604 | 3604 | | | | | | | | |
| 1.4.2. | Незанятые граждане, которым в соответствии с законодательством Российской Федерации назначена страховая пенсия по старости и которые стремятся возобновить трудовую деятельность | | | | | | | | | | | | | | | | |
| | Показатель объема государственной услуги (работы): человек | 50 | 50 | 50 | 50 | 50 | 50 | 50 | 50 | | | | | | | | |
| 1.5. | Организация проведения оплачиваемых общественных работ | | | | | | | | | | | | | | | | |
| | Показатель объема государственной услуги (работы): человек | 2500 | 2500 | 2500 | 2500 | 2500 | 2500 | 2500 | 2500 | | | | | | | | |
| 1.6. | Организация временного трудоустройства | | | | | | | | | | | | | | | | |
| | Показатель объема государственной услуги (работы): человек | 9660 | 9660 | 9660 | 9660 | 9660 | 9660 | 9660 | 9660 | | | | | | | | |
| | в том числе по категориям: | | | | | | | | | | | | | | | | |

| № п/п | Наименование государственной услуги (работы), показателя объема услуги (работы) | Значение показателя объема государственной услуги (работы), человек | | | | | | | | Расходы краевого бюджета на оказание государственной услуги (выполнение работы), тыс. руб. | | | | | | | |
|---|---|---|---|---|---|---|---|---|---|---|---|---|---|---|---|---|---|
| | | 2020 год | 2021 год | 2022 год | 2023 год | 2024 год | 2025 год | 2026 год | 2027 год | 2020 год | 2021 год | 2022 год | 2023 год | 2024 год | 2025 год | 2026 год | 2027 год |
| 1 | 2 | 3 | 4 | 5 | 6 | 7 | 8 | 9 | 10 | 11 | 12 | 13 | 14 | 15 | 16 | 17 | 18 |
| 1.6.1. | Несовершеннолетние граждане в возрасте от 14 до 18 лет в свободное от учебы время | | | | | | | | | | | | | | | | |
| | Показатель объема государственной услуги (работы): человек | 9110 | 9110 | 9110 | 9110 | 9110 | 9110 | 9110 | 9110 | | | | | | | | |
| 1.6.2. | Безработные граждане, испытывающие трудности в поиске работы | | | | | | | | | | | | | | | | |
| | Показатель объема государственной услуги (работы): человек | 450 | 450 | 450 | 450 | 450 | 450 | 450 | 450 | | | | | | | | |
| 1.6.3. | Безработные граждане в возрасте от 18 до 20 лет, имеющие среднее профессиональное образование и ищущие работу впервые | | | | | | | | | | | | | | | | |
| | Показатель объема государственной услуги (работы): человек | 100 | 100 | 100 | 100 | 100 | 100 | 100 | 100 | | | | | | | | |
| 1.7. | Организация профессиональной ориентации граждан в целях выбора сферы деятельности (профессии), трудоустройства, прохождения профессионального обучения и получения дополнительного профессионального образования | | | | | | | | | | | | | | | | |
| | Показатель объема государственной услуги (работы): человек | 32000 | 32000 | 32000 | 32000 | 32000 | 32000 | 32000 | 32000 | | | | | | | | |
| 1.8. | Содействие самозанятости безработных граждан, включая оказание гражданам, признанным в установленном порядке безработными, и гражданам, признанным в установленном порядке безработными и прошедшим профессиональное обучение или дополнительное профессиональное образование по направлению государственного учреждения службы занятости населения, единовременной финансовой помощи при их государственной регистрации в качестве юридического лица, индивидуального предпринимателя либо крестьянского (фермерского) хозяйства, а также единовременной финансовой помощи на подготовку документов для соответствующей государственной регистрации | | | | | | | | | | | | | | | | |
| | Показатель объема государственной услуги (работы): человек | 951 | 951 | 951 | 951 | 951 | 951 | 951 | 951 | | | | | | | | |
| 1.9. | Информирование о положении на рынке труда в Приморском крае | | | | | | | | | | | | | | | | |
| | Показатель объема государственной услуги (работы): человек | 944400 | 944400 | 944400 | 944400 | 944400 | 944400 | 944400 | 944400 | | | | | | | | |
| 1.10. | Организация ярмарок вакансий и учебных рабочих мест | | | | | | | | | | | | | | | | |
| | Показатель объема государственной услуги (работы): единиц | 200 | 200 | 200 | 200 | 200 | 200 | 200 | 200 | | | | | | | | |
| 1.11. | Содействие безработным гражданам в переезде в другую местность для временного трудоустройства по имеющейся у них профессии (специальности) | | | | | | | | | | | | | | | | |
| | Показатель объема государственной услуги (работы): человек | 90 | 90 | 90 | 90 | 90 | 90 | 90 | 90 | | | | | | | | |
| 1.12. | Содействие безработным гражданам и членам их семей в переселении в другую местность на новое место жительства для трудоустройства по имеющейся у них профессии (специальности) | | | | | | | | | | | | | | | | |
| | Показатель объема государственной услуги (работы): человек | 5 | 5 | 5 | 5 | 5 | 5 | 5 | 5 | | | | | | | | |
| 1.13. | Организация осуществления социальных выплат гражданам, признанным в установленном порядке безработными | | | | | | | | | | | | | | | | |
| | Показатель объема государственной услуги (работы): человек | 9436 | 9436 | 9436 | 9436 | 9436 | 9436 | 9436 | 9436 | | | | | | | | |
| 2. | Подпрограмма «Сопровождение инвалидов молодого возраста при трудоустройстве» государственной программы Приморского края «Содействие занятости населения Приморского края на 2020 - 2027 годы» | | | | | | | | | | | | | | | | |
| | Показатель объема государственной услуги (работы): человек | 250 | 300 | 320 | 350 | 380 | 400 | 450 | 500 | 511,10 | 511,10 | 511,10 | 511,10 | 511,10 | 511,10 | 511,10 | 511,10 |
| 2.1. | Организация сопровождения при содействии занятости инвалидов | | | | | | | | | | | | | | | | |
| | Показатель объема государственной услуги (работы): человек | 250 | 300 | 320 | 350 | 380 | 400 | 450 | 500 | | | | | | | | |

Приложение № 5
к государственной программе Приморского края «Содействие занятости населения Приморского края на 2020 - 2027 годы»,
утвержденной постановлением Администрации Приморского края
от 24 декабря 2019 года № 870-па

**ИНФОРМАЦИЯ**
**о ресурсном обеспечении реализации государственной программы Приморского края «Содействие занятости населения Приморского края на 2020 - 2027 годы»**
**за счёт средств краевого бюджета (тыс. руб.)**

| № п/п | Наименование подпрограммы, программы, принятой в соответствии с требованиями федерального законодательства в сфере реализации государственной программы | Ответственный исполнитель, соисполнители | Код бюджетной классификации | | | | Расходы (тыс. руб.), годы | | | | | | | | |
|---|---|---|---|---|---|---|---|---|---|---|---|---|---|---|---|
| | | | ГРБС | Рз Пр | ЦСР | ВР | 2020 год | 2021 год | 2022 год | 2023 год | 2024 год | 2025 год | 2026 год | 2027 год | всего |
| 1 | 2 | 3 | 4 | 5 | 6 | 7 | 8 | 9 | 10 | 11 | 12 | 13 | 14 | 15 | 16 |
| | Государственная программа Приморского края «Содействие занятости населения Приморского края на 2020 - 2027 годы» | министерство труда и социальной политики Приморского края; министерство финансов Приморского края; органы местного самоуправления муниципальных образований Приморского края (по согласованию) | X | X | X | X | 528784,88 | 508447,50 | 515269,00 | 515269,00 | 515269,00 | 515269,00 | 515269,00 | 515269,00 | 4128846,38 |

| № п/п | Наименование подпрограммы, программы, принятой в соответствии с требованиями федерального законодательства в сфере реализации государственной программы | Ответственный исполнитель, соисполнители | Код бюджетной классификации | | | | Расходы (тыс. руб.), годы | | | | | | | | |
|---|---|---|---|---|---|---|---|---|---|---|---|---|---|---|---|
| | | | ГРБС | Рз Пр | ЦСР | ВР | 2020 год | 2021 год | 2022 год | 2023 год | 2024 год | 2025 год | 2026 год | 2027 год | всего |
| 1 | 2 | 3 | 4 | 5 | 6 | 7 | 8 | 9 | 10 | 11 | 12 | 13 | 14 | 15 | 16 |
| 1. | Подпрограмма «Об оказании содействия добровольному переселению в Приморский край соотечественников, проживающих за рубежом» (далее – подпрограмма переселения) | министерство труда и социальной политики Приморского края | 760 | X | X | X | 1092,00 | 1104,00 | 1488,00 | 1488,00 | 1488,00 | 1488,00 | 1488,00 | 1488,00 | 11124,00 |
| 1.1. | Основное мероприятие «Реализация мероприятий, направленных на добровольное переселение соотечественников, проживающих за рубежом» | министерство труда и социальной политики Приморского края | 760 | X | 0410100000 | X | 1092,00 | 1104,00 | 1488,00 | 1488,00 | 1488,00 | 1488,00 | 1488,00 | 1488,00 | 11124,00 |
| 1.1.1 | Информационное обеспечение реализации подпрограммы переселения, проведение презентаций в странах с наиболее высоким миграционным потенциалом | министерство труда и социальной политики Приморского края | 760 | 0311 | 04101R0860 | 610 | 3,40 | 0,00 | 0,00 | 0,00 | 0,00 | 0,00 | 0,00 | 0,00 | 3,40 |
| 1.1.2. | Нормативное правовое обеспечение реализации подпрограммы переселения | министерство труда и социальной политики Приморского края | 760 | X | X | X | 0,00 | 0,00 | 0,00 | 0,00 | 0,00 | 0,00 | 0,00 | 0,00 | 0,00 |
| 1.1.3. | Проведение видеоконференций с соотечественниками, проживающими за рубежом, (при организационном участии уполномоченных органов за рубежом – консульских учреждений Российской Федерации и временных групп МВД России по вопросам миграции) и организациями соотечественников за рубежом | министерство труда и социальной политики Приморского края | 760 | X | X | X | 0,00 | 0,00 | 0,00 | 0,00 | 0,00 | 0,00 | 0,00 | 0,00 | 0,00 |
| 1.1.4. | Предоставление дополнительных гарантий участникам Государственной программы по оказанию содействия добровольному переселению в Российскую Федерацию соотечественников, проживающих за рубежом, утвержденной Указом Президента Российской Федерации от 22 июня 2006 года № 637 «О мерах по оказанию содействия добровольному переселению в Российскую Федерацию соотечественников, проживающих за рубежом» (далее – Госпрограмма по переселению соотечественников), и членам их семей | министерство труда и социальной политики Приморского края | 760 | 0311 | 04101R0860 | 610 | 1088,60 | 1104,00 | 1488,00 | 1488,00 | 1488,00 | 1488,00 | 1488,00 | 1488,00 | 11120,60 |
| 1.1.4.1. | Содействие участникам Госпрограммы по переселению соотечественников и членам их семей во временном размещении и обустройстве на территории вселения | министерство труда и социальной политики Приморского края; органы местного самоуправления муниципальных образований Приморского края - территории вселения | 760 | X | X | X | 0,00 | 0,00 | 0,00 | 0,00 | 0,00 | 0,00 | 0,00 | 0,00 | 0,00 |
| 1.1.4.2. | Учет заявлений об участии в Госпрограмме по переселению соотечественников, формирование реестра участников Госпрограммы по переселению соотечественников и членов их семей, переселяющихся на постоянное место жительства в Приморский край, с использованием единого централизованного информационного ресурса (банка данных) | министерство труда и социальной политики Приморского края | 760 | X | X | X | 0,00 | 0,00 | 0,00 | 0,00 | 0,00 | 0,00 | 0,00 | 0,00 | 0,00 |
| 1.1.4.3. | Содействие трудоустройству и занятости участников Госпрограммы по переселению соотечественников и членов их семей | министерство труда и социальной политики Приморского края | 760 | X | X | X | 0,00 | 0,00 | 0,00 | 0,00 | 0,00 | 0,00 | 0,00 | 0,00 | 0,00 |
| 1.1.4.4. | Формирование, регулярное обновление и размещение (не реже одного раза в месяц) информационно-справочных материалов о возможности трудоустройства на территории вселения, получения профессионального образования, реализации подпрограммы переселения и других материалов на информационном портале АИС «Соотечественники»; информационное сопровождение реализации подпрограммы переселения в средствах массовой информации | министерство труда и социальной политики Приморского края; органы местного самоуправления муниципальных образований Приморского края - территории вселения | 760 | X | X | X | 0,00 | 0,00 | 0,00 | 0,00 | 0,00 | 0,00 | 0,00 | 0,00 | 0,00 |
| 1.1.4.5. | Профессиональное обучение и дополнительное профессиональное образование участников Госпрограммы по переселению соотечественников и членов их семей | министерство труда и социальной политики Приморского края | 760 | 0311 | 04101R0860 | 610 | 61,20 | 63,00 | 84,00 | 84,00 | 84,00 | 84,00 | 84,00 | 84,00 | 628,20 |
| 1.1.4.6. | Оказание консультационной и информационной поддержки по вопросам предпринимательской деятельности | министерство труда и социальной политики Приморского края | 760 | X | X | X | 0,00 | 0,00 | 0,00 | 0,00 | 0,00 | 0,00 | 0,00 | 0,00 | 0,00 |
| 1.1.4.7. | Компенсация расходов на переаттестацию ученых степеней, нострификацию дипломов, аттестатов и других документов об образовании участникам Госпрограммы по переселению соотечественников и членам их семей | министерство труда и социальной политики Приморского края | 760 | 0311 | 04101R0860 | 610 | 0,00 | 0,00 | 0,00 | 0,00 | 0,00 | 0,00 | 0,00 | 0,00 | 0,00 |
| 1.1.4.8. | Компенсация понесенных расходов, связанных с наймом (поднаймом) жилого помещения, участникам Госпрограммы по переселению соотечественников, прибывшим из-за рубежа, а также гражданам, прибывшим из Украины | министерство труда и социальной политики Приморского края; органы местного самоуправления муниципальных образований Приморского края - территории вселения | 760 | 0311 | 04101R0860 | 610 | 955,40 | 1041,00 | 1404,00 | 1404,00 | 1404,00 | 1404,00 | 1404,00 | 1404,00 | 10420,40 |
| 1.1.4.9. | Компенсация расходов на оплату полисов добровольного медицинского страхования участникам Госпрограммы по переселению соотечественников и членам их семей | министерство труда и социальной политики Приморского края | 760 | 0311 | 04101R0860 | 610 | 0,00 | 0,00 | 0,00 | 0,00 | 0,00 | 0,00 | 0,00 | 0,00 | 0,00 |
| 1.1.4.10. | Обеспечение предоставления мер социальной поддержки участникам Госпрограммы по переселению соотечественников и членам их семей | министерство труда и социальной политики Приморского края; органы местного самоуправления муниципальных образований Приморского края - территории вселения | 760 | X | X | X | 0,00 | 0,00 | 0,00 | 0,00 | 0,00 | 0,00 | 0,00 | 0,00 | 0,00 |
| 1.1.4.11. | Компенсации расходов на оплату гостиничных услуг, услуг по временному размещению и обеспечению временного проживания соотечественников, прибывших на территорию Приморского края из стран дальнего зарубежья в рамках Госпрограммы по переселению соотечественников | министерство труда и социальной политики Приморского края | 760 | 0311 | 04101R0860 | 610 | 72,00 | 0,00 | 0,00 | 0,00 | 0,00 | 0,00 | 0,00 | 0,00 | 72,00 |
| 2. | Подпрограмма «Профессиональное обучение и дополнительное профессиональное образование граждан в возрасте 50-ти лет и старше, а также граждан предпенсионного возраста» (далее – подпрограмма обучения старшего поколения) | министерство труда и социальной политики Приморского края | 760 | X | X | X | 1606,77 | 1606,77 | 1606,77 | 1606,77 | 1606,77 | 1606,77 | 1606,77 | 1606,77 | 12854,16 |
| 2.1. | Основное мероприятие «Федеральный проект «Старшее поколение» | министерство труда и социальной политики Приморского края | 760 | X | 042P300000 | X | 1606,77 | 1606,77 | 1606,77 | 1606,77 | 1606,77 | 1606,77 | 1606,77 | 1606,77 | 12854,16 |
| 2.1.1. | Организация информирования граждан в возрасте 50-ти лет и старше, а также граждан предпенсионного возраста о возможности участия в основных программах профессионального обучения и дополнительных профессиональных программах | министерство труда и социальной политики Приморского края | 760 | X | X | X | 0,00 | 0,00 | 0,00 | 0,00 | 0,00 | 0,00 | 0,00 | 0,00 | 0,00 |
| 2.1.2. | Организация информирования работодателей в целях участия в подпрограмме обучения старшего поколения | министерство труда и социальной политики Приморского края | 760 | X | X | X | 0,00 | 0,00 | 0,00 | 0,00 | 0,00 | 0,00 | 0,00 | 0,00 | 0,00 |
| 2.1.3. | Формирование перечня наиболее востребованных профессий (навыков, компетенций) на региональном рынке труда для обучения граждан в возрасте 50-ти лет и старше, а также граждан предпенсионного возраста | министерство труда и социальной политики Приморского края | 760 | X | X | X | 0,00 | 0,00 | 0,00 | 0,00 | 0,00 | 0,00 | 0,00 | 0,00 | 0,00 |

| № п/п | Наименование подпрограммы, программы, принятой в соответствии с требованиями федерального законодательства в сфере реализации государственной программы | Ответственный исполнитель, соисполнители | Код бюджетной классификации | | | | Расходы (тыс. руб.), годы | | | | | | | | |
|---|---|---|---|---|---|---|---|---|---|---|---|---|---|---|---|
| | | | ГРБС | Рз Пр | ЦСР | ВР | 2020 год | 2021 год | 2022 год | 2023 год | 2024 год | 2025 год | 2026 год | 2027 год | всего |
| 1 | 2 | 3 | 4 | 5 | 6 | 7 | 8 | 9 | 10 | 11 | 12 | 13 | 14 | 15 | 16 |
| 2.1.4. | Формирование регионального банка образовательных программ для обучения граждан в возрасте 50-ти лет и старше, а также граждан предпенсионного возраста в соответствии с перечнем наиболее востребованных профессий (навыков, компетенций) | министерство труда и социальной политики Приморского края | 760 | X | X | X | 0,00 | 0,00 | 0,00 | 0,00 | 0,00 | 0,00 | 0,00 | 0,00 | 0,00 |
| 2.1.5. | Организация профессионального обучения и дополнительного профессионального образования граждан в возрасте 50-ти лет и старше, а также граждан предпенсионного возраста | министерство труда и социальной политики Приморского края | 760 | 0401 | 042P352940 | 610, 630, 810 | 1606,77 | 1606,77 | 1606,77 | 1606,77 | 1606,77 | 1606,77 | 1606,77 | 1606,77 | 12854,16 |
| 3. | Подпрограмма «Повышение мобильности трудовых ресурсов» (далее – подпрограмма мобильности трудовых ресурсов) | министерство труда и социальной политики Приморского края | 760 | X | X | X | 17525,62 | 18360,00 | 24640,00 | 24640,00 | 24640,00 | 24640,00 | 24640,00 | 24640,00 | 183725,62 |
| 3.1. | Основное мероприятие «Развитие трудовой мобильности населения» | министерство труда и социальной политики Приморского края | 760 | X | 0430100000 | X | 17525,62 | 18360,00 | 24640,00 | 24640,00 | 24640,00 | 24640,00 | 24640,00 | 24640,00 | 183725,62 |
| 3.1.1. | Мероприятия, направленные на повышение мобильности трудовых ресурсов | министерство труда и социальной политики Приморского края | 760 | 0401 | 0430122670 | 240 | 0,00 | 0,00 | 0,00 | 0,00 | 0,00 | 0,00 | 0,00 | 0,00 | 0,00 |
| 3.1.2. | Предоставление финансовой поддержки работодателям - участникам подпрограммы мобильности трудовых ресурсов | министерство труда и социальной политики Приморского края | 760 | 0401 | 04301R4780 | 810 | 17525,62 | 18360,00 | 24640,00 | 24640,00 | 24640,00 | 24640,00 | 24640,00 | 24640,00 | 183725,62 |
| 3.1.3. | Мониторинг реализации подпрограммы мобильности трудовых ресурсов | министерство труда и социальной политики Приморского края | 760 | X | X | X | 0,00 | 0,00 | 0,00 | 0,00 | 0,00 | 0,00 | 0,00 | 0,00 | 0,00 |
| 4. | Подпрограмма «Мероприятия в сфере занятости населения» | министерство труда и социальной политики Приморского края; министерство финансов Приморского края | X | X | X | X | 468838,16 | 447948,05 | 448105,55 | 448105,55 | 448105,55 | 448105,55 | 448105,55 | 448105,55 | 3605419,51 |
| 4.1. | Основное мероприятие «Активная политика занятости населения и социальная поддержка безработных граждан» | министерство труда и социальной политики Приморского края; министерство финансов Приморского края | 760 | X | 0440100000 | X | 467138,11 | 446770,54 | 446770,54 | 446770,54 | 446770,54 | 446770,54 | 446770,54 | 446770,54 | 3594531,89 |
| 4.1.1. | Обеспечение деятельности (оказание услуг, выполнение работ) краевого государственного бюджетного учреждения «Приморский центр занятости населения» | министерство труда и социальной политики Приморского края | 760 | 0401 | 0440170590 | 610 | 449349,13 | 446770,54 | 446770,54 | 446770,54 | 446770,54 | 446770,54 | 446770,54 | 446770,54 | 3576742,91 |
| 4.1.1.1. | Содействие гражданам в поиске подходящей работы, а работодателям в подборе необходимых работников | министерство труда и социальной политики Приморского края | 760 | X | X | X | 0,00 | 0,00 | 0,00 | 0,00 | 0,00 | 0,00 | 0,00 | 0,00 | 0,00 |
| 4.1.1.2. | Социальная адаптация безработных граждан на рынке труда и психологическая поддержка безработных граждан | министерство труда и социальной политики Приморского края | 760 | X | X | X | 0,00 | 0,00 | 0,00 | 0,00 | 0,00 | 0,00 | 0,00 | 0,00 | 0,00 |
| 4.1.1.3. | Профессиональное обучение и дополнительное профессиональное образование безработных граждан, включая обучение в другой местности | министерство труда и социальной политики Приморского края | 760 | X | X | X | 0,00 | 0,00 | 0,00 | 0,00 | 0,00 | 0,00 | 0,00 | 0,00 | 0,00 |
| 4.1.1.4. | Организация проведения оплачиваемых общественных работ | министерство труда и социальной политики Приморского края | 760 | X | X | X | 0,00 | 0,00 | 0,00 | 0,00 | 0,00 | 0,00 | 0,00 | 0,00 | 0,00 |
| 4.1.1.5. | Организация временного трудоустройства несовершеннолетних граждан в возрасте от 14 до 18 лет в свободное от учебы время | министерство труда и социальной политики Приморского края | 760 | X | X | X | 0,00 | 0,00 | 0,00 | 0,00 | 0,00 | 0,00 | 0,00 | 0,00 | 0,00 |
| 4.1.1.6. | Организация временного трудоустройства безработных граждан, испытывающих трудности в поиске работы | министерство труда и социальной политики Приморского края | 760 | X | X | X | 0,00 | 0,00 | 0,00 | 0,00 | 0,00 | 0,00 | 0,00 | 0,00 | 0,00 |
| 4.1.1.7. | Организация временного трудоустройства безработных граждан в возрасте от 18 до 20 лет, имеющих среднее профессиональное образование и ищущих работу впервые | министерство труда и социальной политики Приморского края | 760 | X | X | X | 0,00 | 0,00 | 0,00 | 0,00 | 0,00 | 0,00 | 0,00 | 0,00 | 0,00 |
| 4.1.1.8. | Организация профессиональной ориентации граждан в целях выбора сферы деятельности (профессии), трудоустройства, прохождения профессионального обучения и получения дополнительного профессионального образования | министерство труда и социальной политики Приморского края | 760 | X | X | X | 0,00 | 0,00 | 0,00 | 0,00 | 0,00 | 0,00 | 0,00 | 0,00 | 0,00 |
| 4.1.1.9. | Содействие самозанятости безработных граждан, включая оказание гражданам, признанным в установленном порядке безработными, и гражданам, признанным в установленном порядке безработными и прошедшим профессиональное обучение или дополнительное профессиональное образование по направлению государственного учреждения службы занятости населения, единовременной финансовой помощи при их государственной регистрации в качестве юридического лица, индивидуального предпринимателя либо крестьянского (фермерского) хозяйства, а также единовременной финансовой помощи на подготовку документов для соответствующей государственной регистрации | министерство труда и социальной политики Приморского края | 760 | X | X | X | 0,00 | 0,00 | 0,00 | 0,00 | 0,00 | 0,00 | 0,00 | 0,00 | 0,00 |
| 4.1.1.10. | Информирование о положении на рынке труда в Приморском крае | министерство труда и социальной политики Приморского края | 760 | X | X | X | 0,00 | 0,00 | 0,00 | 0,00 | 0,00 | 0,00 | 0,00 | 0,00 | 0,00 |
| 4.1.1.11. | Профессиональное обучение и дополнительное профессиональное образование незанятых граждан, которым в соответствии с законодательством Российской Федерации назначена страховая пенсия по старости и которые стремятся возобновить трудовую деятельность | министерство труда и социальной политики Приморского края | 760 | X | X | X | 0,00 | 0,00 | 0,00 | 0,00 | 0,00 | 0,00 | 0,00 | 0,00 | 0,00 |
| 4.1.1.12. | Содействие безработным гражданам в переезде и безработным гражданам и членам их семей в переселении в другую местность для трудоустройства по направлению государственного учреждения службы занятости населения | министерство труда и социальной политики Приморского края | 760 | X | X | X | 0,00 | 0,00 | 0,00 | 0,00 | 0,00 | 0,00 | 0,00 | 0,00 | 0,00 |
| 4.1.1.13. | Организация осуществления социальных выплат гражданам, признанным в установленном порядке безработными | министерство труда и социальной политики Приморского края | 760 | X | X | X | 0,00 | 0,00 | 0,00 | 0,00 | 0,00 | 0,00 | 0,00 | 0,00 | 0,00 |
| 4.1.1.14. | Организация ярмарок вакансий и учебных рабочих мест | министерство труда и социальной политики Приморского края | 760 | X | X | X | 0,00 | 0,00 | 0,00 | 0,00 | 0,00 | 0,00 | 0,00 | 0,00 | 0,00 |
| 4.1.2. | Приобретение краевым государственным бюджетным учреждением «Приморский центр занятости населения» особо ценного движимого имущества | министерство труда и социальной политики Приморского края | 760 | 0401 | 0440170610 | 610 | 10000,00 | 0,00 | 0,00 | 0,00 | 0,00 | 0,00 | 0,00 | 0,00 | 10000,00 |
| 4.1.3. | Разработка прогноза баланса трудовых ресурсов по видам экономической деятельности на очередной год и плановый шестилетний период | министерство труда и социальной политики Приморского края | 760 | 0113 | 0440122160 | X | 0,00 | 0,00 | 0,00 | 0,00 | 0,00 | 0,00 | 0,00 | 0,00 | 0,00 |
| 4.1.4. | Осуществление социальных выплат гражданам, признанным в установленном порядке безработными | министерство труда и социальной политики Приморского края | 760 | X | X | X | 0,00 | 0,00 | 0,00 | 0,00 | 0,00 | 0,00 | 0,00 | 0,00 | 0,00 |

| № п/п | Наименование подпрограммы, программы, принятой в соответствии с требованиями федерального законодательства в сфере реализации государственной программы | Ответственный исполнитель, соисполнители | Код бюджетной классификации | | | | Расходы (тыс. руб.), годы | | | | | | | | |
|---|---|---|---|---|---|---|---|---|---|---|---|---|---|---|---|
| | | | ГРБС | Рз Пр | ЦСР | ВР | 2020 год | 2021 год | 2022 год | 2023 год | 2024 год | 2025 год | 2026 год | 2027 год | всего |
| 1 | 2 | 3 | 4 | 5 | 6 | 7 | 8 | 9 | 10 | 11 | 12 | 13 | 14 | 15 | 16 |
| 4.1.5. | Оплата договоров на выполнение работ, оказание услуг, связанных с капитальным ремонтом нефинансовых активов, полученных в аренду или безвозмездное пользование, закрепленных за краевым государственным бюджетным учреждением «Приморский центр занятости населения» на праве оперативного управления | министерство труда и социальной политики Приморского края | 760 | 0401 | 0440170600 | 610 | 7788,98 | 0,00 | 0,00 | 0,00 | 0,00 | 0,00 | 0,00 | 0,00 | 7788,98 |
| 4.1.6. | Иные межбюджетные трансферты, передаваемые бюджетам на реализацию программ местного развития и обеспечения занятости для шахтерских городов и поселков | министерство финансов Приморского края | 752 | X | X | X | 0,00 | 0,00 | 0,00 | 0,00 | 0,00 | 0,00 | 0,00 | 0,00 | 0,00 |
| 4.2. | Основное мероприятие «Федеральный проект «Содействие занятости женщин – создание условий дошкольного образования для детей в возрасте до трех лет» | министерство труда и социальной политики Приморского края | 760 | X | 044P200000 | X | 672,59 | 672,59 | 871,66 | 871,66 | 871,66 | 871,66 | 871,66 | 871,66 | 6575,14 |
| 4.2.1. | Переобучение и повышение квалификации женщин в период отпуска по уходу за ребенком в возрасте до трех лет, а также женщин, имеющих детей дошкольного возраста, не состоящих в трудовых отношениях и обратившихся в органы службы занятости | министерство труда и социальной политики Приморского края | 760 | 0401 | 044P254610 | 610 | 672,59 | 672,59 | 871,66 | 871,66 | 871,66 | 871,66 | 871,66 | 871,66 | 6575,14 |
| 4.3. | Основное мероприятие «Федеральный проект «Поддержка занятости и повышение эффективности рынка труда для обеспечения роста производительности труда» | министерство труда и социальной политики Приморского края | 760 | X | 044L300000 | X | 1027,46 | 504,92 | 463,35 | 463,35 | 463,35 | 463,35 | 463,35 | 463,35 | 4312,48 |
| 4.3.1. | Переобучение, повышение квалификации работников предприятий в целях поддержки занятости и повышения эффективности рынка труда | министерство труда и социальной политики Приморского края | 760 | 0401 | 044L355690 | 610, 630, 810 | 427,46 | 358,92 | 303,35 | 303,35 | 303,35 | 303,35 | 303,35 | 303,35 | 2606,48 |
| 4.3.2. | Повышение эффективности службы занятости | министерство труда и социальной политики Приморского края | 760 | 0401 | 044L352910 | 610 | 600,00 | 146,00 | 160,00 | 160,00 | 160,00 | 160,00 | 160,00 | 160,00 | 1706,00 |
| 5. | Подпрограмма «Улучшение условий и охраны труда в Приморском крае» | министерство труда и социальной политики Приморского края, органы местного самоуправления муниципальных образований Приморского края | 760 | X | X | X | 33737,04 | 33456,89 | 33456,89 | 33456,89 | 33456,89 | 33456,89 | 33456,89 | 33456,89 | 267935,27 |
| 5.1. | Основное мероприятие «Превентивные меры, направленные на снижение производственного травматизма и профессиональных заболеваний» | министерство труда и социальной политики Приморского края, органы местного самоуправления муниципальных образований Приморского края | 760 | 0113 | 0450100000 | X | 33737,04 | 33456,89 | 33456,89 | 33456,89 | 33456,89 | 33456,89 | 33456,89 | 33456,89 | 267935,27 |
| 5.1.1. | Мероприятия, направленные на улучшение условий труда на рабочих местах, повышение качества оценки существующих профессиональных рисков, пропаганду культуры безопасного труда на территории Приморского края | министерство труда и социальной политики Приморского края, органы местного самоуправления муниципальных образований Приморского края | 760 | 0113 | 0450120520 | 120, 240 | 62,00 | 62,00 | 62,00 | 62,00 | 62,00 | 62,00 | 62,00 | 62,00 | 496,00 |
| 5.1.1.1. | Проведение мониторинга состояния условий и охраны труда на территории Приморского края | министерство труда и социальной политики Приморского края, органы местного самоуправления муниципальных образований Приморского края | 760 | X | X | X | 0,00 | 0,00 | 0,00 | 0,00 | 0,00 | 0,00 | 0,00 | 0,00 | 0,00 |
| 5.1.1.2. | Проведение с работодателями Приморского края мероприятий, направленных на повышение количества рабочих мест, на которых проведена специальная оценка условий труда | министерство труда и социальной политики Приморского края, органы местного самоуправления муниципальных образований Приморского края | 760 | 0113 | 0450120520 | 240 | 54,00 | 54,00 | 54,00 | 54,00 | 54,00 | 54,00 | 54,00 | 54,00 | 432,00 |
| 5.1.1.3. | Оказание консультационной помощи работодателям по вопросам проведения специальной оценки условий труда, в том числе по разработке и реализации мероприятий по приведению условий труда на рабочих местах в соответствии с государственными нормативными требованиями | министерство труда и социальной политики Приморского края, органы местного самоуправления муниципальных образований Приморского края | 760 | X | X | X | 0,00 | 0,00 | 0,00 | 0,00 | 0,00 | 0,00 | 0,00 | 0,00 | 0,00 |
| 5.1.1.4. | Оказание консультационной помощи организациям, проводящим специальную оценку условий труда, с целью обеспечения соблюдения законодательства о специальной оценке условий труда | министерство труда и социальной политики Приморского края | 760 | X | X | X | 0,00 | 0,00 | 0,00 | 0,00 | 0,00 | 0,00 | 0,00 | 0,00 | 0,00 |
| 5.1.1.5. | Содействие развитию механизма общественного контроля в сфере охраны труда | министерство труда и социальной политики Приморского края, органы местного самоуправления муниципальных образований Приморского края | 760 | X | X | X | 0,00 | 0,00 | 0,00 | 0,00 | 0,00 | 0,00 | 0,00 | 0,00 | 0,00 |
| 5.1.1.6. | Проведение испытаний и исследований (измерений) в рамках государственной экспертизы условий труда | министерство труда и социальной политики Приморского края, органы местного самоуправления муниципальных образований Приморского края | 760 | 0113 | 0450120520 | 120, 240 | 8,00 | 8,00 | 8,00 | 8,00 | 8,00 | 8,00 | 8,00 | 8,00 | 64,00 |
| 5.1.2. | Превентивные меры, направленные на снижение производственного травматизма и профессиональных заболеваний | министерство труда и социальной политики Приморского края, органы местного самоуправления муниципальных образований Приморского края | 760 | X | X | X | 0,00 | 0,00 | 0,00 | 0,00 | 0,00 | 0,00 | 0,00 | 0,00 | 0,00 |
| 5.1.2.1. | Организация работы Межведомственной комиссии по охране труда, межведомственных комиссий в муниципальных образованиях края, координационных советов по охране труда с привлечением заинтересованных органов исполнительной власти края, с целью координации работы по улучшению условий труда, сокращению производственного травматизма и профессиональной заболеваемости в соответствующих видах экономической деятельности | министерство труда и социальной политики Приморского края, органы местного самоуправления муниципальных образований Приморского края | 760 | X | X | X | 0,00 | 0,00 | 0,00 | 0,00 | 0,00 | 0,00 | 0,00 | 0,00 | 0,00 |
| 5.1.2.2. | Проведение мониторинга внедрения передового опыта в области охраны труда в организациях края | министерство труда и социальной политики Приморского края | 760 | X | X | X | 0,00 | 0,00 | 0,00 | 0,00 | 0,00 | 0,00 | 0,00 | 0,00 | 0,00 |
| 5.1.2.3. | Оказание консультационной помощи работодателям по вопросам создания безопасных условий труда, финансирования мероприятий по охране труда, в том числе за счет средств Фонда социального страхования Российской Федерации | министерство труда и социальной политики Приморского края, органы местного самоуправления муниципальных образований Приморского края | 760 | X | X | X | 0,00 | 0,00 | 0,00 | 0,00 | 0,00 | 0,00 | 0,00 | 0,00 | 0,00 |
| 5.1.2.4. | Оказание консультационной помощи работодателям по вопросам разработки и внедрения в организациях Приморского края программ «нулевого травматизма», основанных на принципах ответственности руководителей и каждого работника по соблюдению требований охраны труда | министерство труда и социальной политики Приморского края, органы местного самоуправления муниципальных образований Приморского края | 760 | X | X | X | 0,00 | 0,00 | 0,00 | 0,00 | 0,00 | 0,00 | 0,00 | 0,00 | 0,00 |

1 ЯНВАРЯ 2020 Г.•СРЕДА•№ 1 (1735)
ПРИМОРСКАЯ ГАЗЕТА

| № п/п | Наименование подпрограммы, программы, принятой в соответствии с требованиями федерального законодательства в сфере реализации государственной программы | Ответственный исполнитель, соисполнители | Код бюджетной классификации | | | | Расходы (тыс. руб.), годы | | | | | | | | |
|---|---|---|---|---|---|---|---|---|---|---|---|---|---|---|---|
| | | | ГРБС | Рз Пр | ЦСР | ВР | 2020 год | 2021 год | 2022 год | 2023 год | 2024 год | 2025 год | 2026 год | 2027 год | всего |
| 1 | 2 | 3 | 4 | 5 | 6 | 7 | 8 | 9 | 10 | 11 | 12 | 13 | 14 | 15 | 16 |
| 5.1.2.5. | Оказание содействия по повышению уровня компетенции молодых специалистов в сфере охраны труда посредством организации соответствующих информационных мероприятий | министерство труда и социальной политики Приморского края, органы местного самоуправления муниципальных образований Приморского края | 760 | X | X | X | 0,00 | 0,00 | 0,00 | 0,00 | 0,00 | 0,00 | 0,00 | 0,00 | 0,00 |
| 5.1.2.6. | Организация работы горячих линий в целях информирования и консультирования по вопросам охраны и условий труда | министерство труда и социальной политики Приморского края, органы местного самоуправления муниципальных образований Приморского края | 760 | X | X | X | 0,00 | 0,00 | 0,00 | 0,00 | 0,00 | 0,00 | 0,00 | 0,00 | 0,00 |
| 5.1.3. | Совершенствование системы обучения, профессиональной подготовки по охране труда в Приморском крае | министерство труда и социальной политики Приморского края, органы местного самоуправления муниципальных образований Приморского края | 760 | 0113 | 0450120530 | 240, 120 | 299,00 | 299,00 | 299,00 | 299,00 | 299,00 | 299,00 | 299,00 | 299,00 | 2392,00 |
| 5.1.3.1. | Координация проведения на территории Приморского края в установленном порядке обучения по охране труда работников, в том числе руководителей организаций, а также работодателей - индивидуальных предпринимателей | министерство труда и социальной политики Приморского края, органы местного самоуправления муниципальных образований Приморского края | 760 | X | X | X | 0,00 | 0,00 | 0,00 | 0,00 | 0,00 | 0,00 | 0,00 | 0,00 | 0,00 |
| 5.1.3.2. | Координация деятельности обучающих организаций, аккредитованных на проведение обучения и проверки знаний требований охраны труда в Приморском крае, по осуществлению непрерывной подготовки работников организаций края в области охраны труда с учетом категорий | министерство труда и социальной политики Приморского края | 760 | X | X | X | 0,00 | 0,00 | 0,00 | 0,00 | 0,00 | 0,00 | 0,00 | 0,00 | 0,00 |
| 5.1.3.3. | Согласование учебных программ по охране труда, используемых обучающими организациями Приморского края, аккредитованными в установленном порядке, с целью обеспечения их соответствия изменениям в трудовом законодательстве по охране труда | министерство труда и социальной политики Приморского края | 760 | X | X | X | 0,00 | 0,00 | 0,00 | 0,00 | 0,00 | 0,00 | 0,00 | 0,00 | 0,00 |
| 5.1.3.4. | Организация обучения и повышения квалификации по вопросам охраны труда и государственному управлению государственных гражданских служащих министерства труда и социальной политики Приморского края | министерство труда и социальной политики Приморского края | 760 | 0113 | 0450120530 | 240 | 290,30 | 290,30 | 290,30 | 290,30 | 290,30 | 290,30 | 290,30 | 290,30 | 2322,40 |
| 5.1.3.5. | Организация информационно-разъяснительных мероприятий для представителей работодателей и обучающих организаций по актуальным вопросам в области охраны труда, включая изменения в трудовом законодательстве, качества обучения, внедрения современных технологий обучения, в том числе дистанционного обучения | министерство труда и социальной политики Приморского края, органы местного самоуправления муниципальных образований Приморского края | 760 | X | X | X | 0,00 | 0,00 | 0,00 | 0,00 | 0,00 | 0,00 | 0,00 | 0,00 | 0,00 |
| 5.1.3.6. | Участие в научно-практических мероприятиях (семинар-совещания, конференции, конгрессы) Министерства труда и социальной защиты Российской Федерации и ФГБУ «ВНИИ охраны и экономики труда» Министерства труда и социальной защиты Российской Федерации | министерство труда и социальной политики Приморского края | 760 | 0113 | 0450120530 | 120 | 8,70 | 8,70 | 8,70 | 8,70 | 8,70 | 8,70 | 8,70 | 8,70 | 69,60 |
| 5.1.4. | Совершенствование нормативной правовой базы Приморского края в области охраны труда | министерство труда и социальной политики Приморского края | 760 | X | X | X | 0,00 | 0,00 | 0,00 | 0,00 | 0,00 | 0,00 | 0,00 | 0,00 | 0,00 |
| 5.1.4.1. | Разработка и актуализация законов Приморского края и иных нормативных правовых актов Приморского края в области охраны труда | министерство труда и социальной политики Приморского края | 760 | X | X | X | 0,00 | 0,00 | 0,00 | 0,00 | 0,00 | 0,00 | 0,00 | 0,00 | 0,00 |
| 5.1.5. | Субвенции на выполнение органами местного самоуправления отдельных государственных полномочий по государственному управлению охраной труда | министерство труда и социальной политики Приморского края | 760 | 0113 | 0450193100 | 530 | 33166,24 | 32886,09 | 32886,09 | 32886,09 | 32886,09 | 32886,09 | 32886,09 | 32886,09 | 263368,87 |
| 5.1.6. | Информационное обеспечение и пропаганда охраны труда | министерство труда и социальной политики Приморского края, органы местного самоуправления муниципальных образований Приморского края | 760 | 0113 | 0450120520 | 240 | 209,80 | 209,80 | 209,80 | 209,80 | 209,80 | 209,80 | 209,80 | 209,80 | 1678,40 |
| 5.1.6.1. | Развитие социального партнерства на территории Приморского края, подготовка предложений по улучшению условий и охраны труда в региональные (территориальные) трехсторонние соглашения по регулированию социально-трудовых отношений | министерство труда и социальной политики Приморского края | 760 | X | X | X | 0,00 | 0,00 | 0,00 | 0,00 | 0,00 | 0,00 | 0,00 | 0,00 | 0,00 |
| 5.1.6.2. | Проведение краевых совещаний с работодателями по вопросам охраны труда | министерство труда и социальной политики Приморского края, органы местного самоуправления муниципальных образований Приморского края | 760 | 0113 | 0450120520 | 240 | 48,80 | 48,80 | 48,80 | 48,80 | 48,80 | 48,80 | 48,80 | 48,80 | 390,40 |
| 5.1.6.3. | Проведение конференций, круглых столов, выставок по вопросам улучшения условий и охраны труда, в том числе в рамках Всемирного дня охраны труда | министерство труда и социальной политики Приморского края, органы местного самоуправления муниципальных образований Приморского края | 760 | 0113 | 0450120520 | 240 | 0,00 | 0,00 | 0,00 | 0,00 | 0,00 | 0,00 | 0,00 | 0,00 | 0,00 |
| 5.1.6.4. | Проведение ежегодного краевого смотра-конкурса на лучшую постановку работы по охране труда среди работодателей на территории Приморского края | министерство труда и социальной политики Приморского края | 760 | 0113 | 0450120520 | 240 | 40,00 | 40,00 | 40,00 | 40,00 | 40,00 | 40,00 | 40,00 | 40,00 | 320,00 |
| 5.1.6.5. | Проведение ежегодного краевого смотра-конкурса на лучшую постановку работы по охране труда среди муниципальных районов и городских округов на территории Приморского края | министерство труда и социальной политики Приморского края | 760 | 0113 | 0450120520 | 240 | 40,00 | 40,00 | 40,00 | 40,00 | 40,00 | 40,00 | 40,00 | 40,00 | 320,00 |
| 5.1.6.6. | Проведение ежегодного краевого смотра-конкурса на лучшую постановку работы по охране труда среди работодателей на территории Приморского края по номинации «За лучшую работу по информированию работников по вопросам ВИЧ-инфекции на рабочих местах среди работодателей» | министерство труда и социальной политики Приморского края | 760 | 0113 | 0450120520 | 240 | 15,00 | 15,00 | 15,00 | 15,00 | 15,00 | 15,00 | 15,00 | 15,00 | 120,00 |
| 5.1.6.7. | Награждение победителей Дальневосточного межвузовского конкурса студенческих проектов в рамках Всемирного дня охраны труда | министерство труда и социальной политики Приморского края | 760 | 0113 | 0450120520 | 240 | 15,00 | 15,00 | 15,00 | 15,00 | 15,00 | 15,00 | 15,00 | 15,00 | 120,00 |
| 5.1.6.8. | Проведение ежегодного краевого конкурса детского рисунка «Охрана труда глазами детей» | министерство труда и социальной политики Приморского края | 760 | 0113 | 0450120520 | 240 | 21,00 | 21,00 | 21,00 | 21,00 | 21,00 | 21,00 | 21,00 | 21,00 | 168,00 |
| 5.1.6.9. | Награждение победителей регионального этапа всероссийского конкурса «Российская организация высокой социальной эффективности» | министерство труда и социальной политики Приморского края | 760 | 0113 | 0450120520 | 240 | 30,00 | 30,00 | 30,00 | 30,00 | 30,00 | 30,00 | 30,00 | 30,00 | 240,00 |

| № п/п | Наименование подпрограммы, программы, принятой в соответствии с требованиями федерального законодательства в сфере реализации государственной программы | Ответственный исполнитель, соисполнители | Код бюджетной классификации | | | | Расходы (тыс. руб.), годы | | | | | | | | |
|---|---|---|---|---|---|---|---|---|---|---|---|---|---|---|---|
| | | | ГРБС | Рз Пр | ЦСР | ВР | 2020 год | 2021 год | 2022 год | 2023 год | 2024 год | 2025 год | 2026 год | 2027 год | всего |
| 1 | 2 | 3 | 4 | 5 | 6 | 7 | 8 | 9 | 10 | 11 | 12 | 13 | 14 | 15 | 16 |
| 5.1.6.10. | Размещение в информационных Интернет-ресурсах, средствах массовой информации материалов (статей, обзоров и т.д.) по актуальным вопросам в области охраны труда | министерство труда и социальной политики Приморского края, органы местного самоуправления муниципальных образований Приморского края | 760 | X | X | X | 0,00 | 0,00 | 0,00 | 0,00 | 0,00 | 0,00 | 0,00 | 0,00 | 0,00 |
| 5.1.7. | Повышение эффективности соблюдения трудового законодательства и иных нормативных правовых актов, содержащих нормы трудового права | министерство труда и социальной политики Приморского края | 760 | X | X | X | 0,00 | 0,00 | 0,00 | 0,00 | 0,00 | 0,00 | 0,00 | 0,00 | 0,00 |
| 5.1.7.1. | Обеспечение ведомственного контроля за соблюдением трудового законодательства и иных нормативных правовых актов, содержащих нормы трудового права | министерство труда и социальной политики Приморского края, органы местного самоуправления муниципальных образований Приморского края | 760 | X | X | X | 0,00 | 0,00 | 0,00 | 0,00 | 0,00 | 0,00 | 0,00 | 0,00 | 0,00 |
| 5.1.7.2. | Оказание консультативной помощи работодателям по вопросам внедрения систем добровольного внутреннего контроля (самоконтроля) и соблюдения трудового законодательства | министерство труда и социальной политики Приморского края, органы местного самоуправления муниципальных образований Приморского края | 760 | X | X | X | 0,00 | 0,00 | 0,00 | 0,00 | 0,00 | 0,00 | 0,00 | 0,00 | 0,00 |
| 5.1.7.3. | Рассмотрение вопросов соблюдения трудового законодательства и иных нормативных правовых актов, содержащих нормы трудового права, на заседаниях Приморской краевой трехсторонней комиссии по регулированию социально-трудовых отношений | министерство труда и социальной политики Приморского края | 760 | X | X | X | 0,00 | 0,00 | 0,00 | 0,00 | 0,00 | 0,00 | 0,00 | 0,00 | 0,00 |
| 6. | Подпрограмма «Сопровождение инвалидов молодого возраста при трудоустройстве» | министерство труда и социальной политики Приморского края; органы местного самоуправления муниципальных образований Приморского края (по согласованию) | 760 | X | 0460000000 | X | 5985,29 | 5971,79 | 5971,79 | 5971,79 | 5971,79 | 5971,79 | 5971,79 | 5971,79 | 47787,82 |
| 6.1. | Основное мероприятие «Реализация мероприятий, направленных на сопровождение инвалидов молодого возраста при трудоустройстве» | министерство труда и социальной политики Приморского края; органы местного самоуправления муниципальных образований Приморского края (по согласованию) | 760 | X | 0460100000 | X | 5985,29 | 5971,79 | 5971,79 | 5971,79 | 5971,79 | 5971,79 | 5971,79 | 5971,79 | 47787,82 |
| 6.1.1. | Организация сопровождения при содействии занятости инвалидов | министерство труда и социальной политики Приморского края | 760 | 0401 | 0460170590 | 610 | 511,10 | 511,10 | 511,10 | 511,10 | 511,10 | 511,10 | 511,10 | 511,10 | 4088,80 |
| 6.1.2. | Организация обучения специалистов государственного учреждения службы занятости населения по работе с инвалидами | министерство труда и социальной политики Приморского края | 760 | 0401 | 0460170860 | 610 | 130,76 | 117,26 | 117,26 | 117,26 | 117,26 | 117,26 | 117,26 | 117,26 | 951,58 |
| 6.1.3. | Проведение ежемесячного мониторинга занятости инвалидов трудоспособного возраста | министерство труда и социальной политики Приморского края | 760 | X | X | X | 0,00 | 0,00 | 0,00 | 0,00 | 0,00 | 0,00 | 0,00 | 0,00 | 0,00 |
| 6.1.4. | Проведение персонифицированного учета инвалидов трудоспособного возраста, в том числе выпускников, нуждающихся в трудоустройстве | министерство труда и социальной политики Приморского края | 760 | X | X | X | 0,00 | 0,00 | 0,00 | 0,00 | 0,00 | 0,00 | 0,00 | 0,00 | 0,00 |
| 6.1.5. | Проведение мониторинга трудоустройства инвалидов на квотированные рабочие места | министерство труда и социальной политики Приморского края; органы местного самоуправления муниципальных образований Приморского края (по согласованию) | 760 | X | X | X | 0,00 | 0,00 | 0,00 | 0,00 | 0,00 | 0,00 | 0,00 | 0,00 | 0,00 |
| 6.1.6. | Реализация дополнительных мероприятий в сфере занятости населения Приморского края по трудоустройству инвалидов: | министерство труда и социальной политики Приморского края | 760 | 0401 | 0460160690 | 630 | 534,34 | 534,34 | 534,34 | 534,34 | 534,34 | 534,34 | 534,34 | 534,34 | 4274,72 |
| | | | | | 0460160690 | 810 | 4809,09 | 4809,09 | 4809,09 | 4809,09 | 4809,09 | 4809,09 | 4809,09 | 4809,09 | 38472,72 |
| 6.1.6.1. | Возмещение затрат работодателей на оплату труда инвалидов в течение одного финансового года | министерство труда и социальной политики Приморского края | 760 | 0401 | 0460160690 | 630 | 427,74 | 427,74 | 427,74 | 427,74 | 427,74 | 427,74 | 427,74 | 427,74 | 3421,92 |
| | | | | | 0460160690 | 810 | 3849,65 | 3849,65 | 3849,65 | 3849,65 | 3849,65 | 3849,65 | 3849,65 | 3849,65 | 30797,20 |
| 6.1.6.2. | Возмещение работодателю затрат, связанных с оплатой труда наставника на период адаптации инвалида на рабочем месте (в течение трех месяцев) | министерство труда и социальной политики Приморского края | 760 | 0401 | 0460160690 | 630 | 106,60 | 106,60 | 106,60 | 106,60 | 106,60 | 106,60 | 106,60 | 106,60 | 852,80 |
| | | | | | 0460160690 | 810 | 959,44 | 959,44 | 959,44 | 959,44 | 959,44 | 959,44 | 959,44 | 959,44 | 7675,52 |
| 6.1.7. | Участие в организации проведения конкурса профессионального мастерства «Абилимпикс» (информирование инвалидов и работодателей о конкурсе, консультирование участников конкурса об услугах в области содействия занятости, информирование о ситуации на рынке труда, содействие в трудоустройстве участников конкурса) | министерство труда и социальной политики Приморского края | 760 | X | X | X | 0,00 | 0,00 | 0,00 | 0,00 | 0,00 | 0,00 | 0,00 | 0,00 | 0,00 |

Приложение № 6
к государственной программе Приморского края «Содействие занятости населения Приморского края на 2020 - 2027 годы»,
утвержденной постановлением Администрации Приморского края
от 24 декабря 2019 года № 870-па

**ИНФОРМАЦИЯ**
**о ресурсном обеспечении государственной программы Приморского края за счет средств краевого бюджета и прогнозная оценка привлекаемых на реализацию ее целей средств федерального бюджета, бюджетов государственных внебюджетных фондов, иных внебюджетных источников, бюджетов муниципальных образований Приморского края в случае участия Приморского края в реализации муниципальных программ, аналогичных мероприятиям государственной программы Приморского края «Содействие занятости населения Приморского края на 2020 - 2027 годы»**

| № п/п | Наименование подпрограммы, программы, принятой в соответствии с требованиями федерального законодательства в сфере реализации государственной программы | Источники ресурсного обеспечения | ГРБС | Оценка расходов (тыс. руб.), годы | | | | | | | | |
|---|---|---|---|---|---|---|---|---|---|---|---|---|
| | | | | 2020 год | 2021 год | 2022 год | 2023 год | 2024 год | 2025 год | 2026 год | 2027 год | всего |
| 1 | 2 | 3 | 4 | 5 | 6 | 7 | 8 | 9 | 10 | 11 | 12 | 13 |
| | Государственная программа Приморского края «Содействие занятости населения Приморского края на 2020 - 2027 годы» | всего | X | 1661986,28 | 1628480,80 | 1676496,00 | 1676496,00 | 1676496,00 | 1676496,00 | 1676496,00 | 1676496,00 | 13349443,08 |
| | | федеральный бюджет (субсидии, субвенции, иные межбюджетные трансферты) | 760, 752 | 1053201,40 | 1040033,30 | 1081227,00 | 1081227,00 | 1081227,00 | 1081227,00 | 1081227,00 | 1081227,00 | 8580596,70 |
| | | краевой бюджет | X | 528784,88 | 508447,50 | 515269,00 | 515269,00 | 515269,00 | 515269,00 | 515269,00 | 515269,00 | 4128846,38 |
| | | бюджет муниципальных образований | | 0,00 | 0,00 | 0,00 | 0,00 | 0,00 | 0,00 | 0,00 | 0,00 | 0,00 |
| | | государственные внебюджетные фонды Российской Федерации | | 0,00 | 0,00 | 0,00 | 0,00 | 0,00 | 0,00 | 0,00 | 0,00 | 0,00 |
| | | территориальные государственные внебюджетные фонды | | 0,00 | 0,00 | 0,00 | 0,00 | 0,00 | 0,00 | 0,00 | 0,00 | 0,00 |
| | | иные внебюджетные источники | | 80000,00 | 80000,00 | 80000,00 | 80000,00 | 80000,00 | 80000,00 | 80000,00 | 80000,00 | 640000,00 |

| № п/п | Наименование подпрограммы, программы, принятой в соответствии с требованиями федерального законодательства в сфере реализации государственной программы | Источники ресурсного обеспечения | ГРБС | Оценка расходов (тыс. руб.), годы | | | | | | | | |
|---|---|---|---|---|---|---|---|---|---|---|---|---|
| | | | | 2020 год | 2021 год | 2022 год | 2023 год | 2024 год | 2025 год | 2026 год | 2027 год | всего |
| 1 | 2 | 3 | 4 | 5 | 6 | 7 | 8 | 9 | 10 | 11 | 12 | 13 |
| 1. | Подпрограмма «Об оказании содействия добровольному переселению в Приморский край соотечественников, проживающих за рубежом» (далее – подпрограмма переселения) | всего | 760 | 9100,00 | 9200,00 | 9300,00 | 9300,00 | 9300,00 | 9300,00 | 9300,00 | 9300,00 | 74100,00 |
| | | федеральный бюджет (субсидии, субвенции, иные межбюджетные трансферты) | 760 | 8008,00 | 8096,00 | 7812,00 | 7812,00 | 7812,00 | 7812,00 | 7812,00 | 7812,00 | 62976,00 |
| | | краевой бюджет | 760 | 1092,00 | 1104,00 | 1488,00 | 1488,00 | 1488,00 | 1488,00 | 1488,00 | 1488,00 | 11124,00 |
| | | бюджет муниципальных образований | | 0,00 | 0,00 | 0,00 | 0,00 | 0,00 | 0,00 | 0,00 | 0,00 | 0,00 |
| | | государственные внебюджетные фонды Российской Федерации | | 0,00 | 0,00 | 0,00 | 0,00 | 0,00 | 0,00 | 0,00 | 0,00 | 0,00 |
| | | территориальные государственные внебюджетные фонды | | 0,00 | 0,00 | 0,00 | 0,00 | 0,00 | 0,00 | 0,00 | 0,00 | 0,00 |
| | | иные внебюджетные источники | | 0,00 | 0,00 | 0,00 | 0,00 | 0,00 | 0,00 | 0,00 | 0,00 | 0,00 |
| 1.1. | Основное мероприятие «Реализация мероприятий, направленных на добровольное переселение соотечественников, проживающих за рубежом» | всего | 760 | 9100,00 | 9200,00 | 9300,00 | 9300,00 | 9300,00 | 9300,00 | 9300,00 | 9300,00 | 74100,00 |
| | | федеральный бюджет (субсидии, субвенции, иные межбюджетные трансферты) | 760 | 8008,00 | 8096,00 | 7812,00 | 7812,00 | 7812,00 | 7812,00 | 7812,00 | 7812,00 | 62976,00 |
| | | краевой бюджет | 760 | 1092,00 | 1104,00 | 1488,00 | 1488,00 | 1488,00 | 1488,00 | 1488,00 | 1488,00 | 11124,00 |
| | | бюджет муниципальных образований | | 0,00 | 0,00 | 0,00 | 0,00 | 0,00 | 0,00 | 0,00 | 0,00 | 0,00 |
| | | государственные внебюджетные фонды Российской Федерации | | 0,00 | 0,00 | 0,00 | 0,00 | 0,00 | 0,00 | 0,00 | 0,00 | 0,00 |
| | | территориальные государственные внебюджетные фонды | | 0,00 | 0,00 | 0,00 | 0,00 | 0,00 | 0,00 | 0,00 | 0,00 | 0,00 |
| | | иные внебюджетные источники | | 0,00 | 0,00 | 0,00 | 0,00 | 0,00 | 0,00 | 0,00 | 0,00 | 0,00 |
| 1.1.1. | Информационное сопровождение подпрограммы переселения, проведение презентаций в странах с наиболее высоким миграционным потенциалом | всего | 760 | 30,00 | 0,00 | 0,00 | 0,00 | 0,00 | 0,00 | 0,00 | 0,00 | 30,00 |
| | | федеральный бюджет (субсидии, субвенции, иные межбюджетные трансферты) | 760 | 26,60 | 0,00 | 0,00 | 0,00 | 0,00 | 0,00 | 0,00 | 0,00 | 26,60 |
| | | краевой бюджет | 760 | 3,40 | 0,00 | 0,00 | 0,00 | 0,00 | 0,00 | 0,00 | 0,00 | 3,40 |
| | | бюджет муниципальных образований | | 0,00 | 0,00 | 0,00 | 0,00 | 0,00 | 0,00 | 0,00 | 0,00 | 0,00 |
| | | государственные внебюджетные фонды Российской Федерации | | 0,00 | 0,00 | 0,00 | 0,00 | 0,00 | 0,00 | 0,00 | 0,00 | 0,00 |
| | | территориальные государственные внебюджетные фонды | | 0,00 | 0,00 | 0,00 | 0,00 | 0,00 | 0,00 | 0,00 | 0,00 | 0,00 |
| | | иные внебюджетные источники | | 0,00 | 0,00 | 0,00 | 0,00 | 0,00 | 0,00 | 0,00 | 0,00 | 0,00 |
| 1.1.2. | Нормативное правовое обеспечение реализации подпрограммы переселения | всего | 760 | 0,00 | 0,00 | 0,00 | 0,00 | 0,00 | 0,00 | 0,00 | 0,00 | 0,00 |
| | | федеральный бюджет (субсидии, субвенции, иные межбюджетные трансферты) | | 0,00 | 0,00 | 0,00 | 0,00 | 0,00 | 0,00 | 0,00 | 0,00 | 0,00 |
| | | краевой бюджет | 760 | 0,00 | 0,00 | 0,00 | 0,00 | 0,00 | 0,00 | 0,00 | 0,00 | 0,00 |
| | | бюджет муниципальных образований | | 0,00 | 0,00 | 0,00 | 0,00 | 0,00 | 0,00 | 0,00 | 0,00 | 0,00 |
| | | государственные внебюджетные фонды Российской Федерации | | 0,00 | 0,00 | 0,00 | 0,00 | 0,00 | 0,00 | 0,00 | 0,00 | 0,00 |
| | | территориальные государственные внебюджетные фонды | | 0,00 | 0,00 | 0,00 | 0,00 | 0,00 | 0,00 | 0,00 | 0,00 | 0,00 |
| | | иные внебюджетные источники | | 0,00 | 0,00 | 0,00 | 0,00 | 0,00 | 0,00 | 0,00 | 0,00 | 0,00 |
| 1.1.3. | Проведение видеоконференций с соотечественниками, проживающими за рубежом, (при организационном участии уполномоченных органов за рубежом – консульских учреждений Российской Федерации и временных групп МВД России по вопросам миграции) и организациями соотечественников за рубежом | всего | 760 | 0,00 | 0,00 | 0,00 | 0,00 | 0,00 | 0,00 | 0,00 | 0,00 | 0,00 |
| | | федеральный бюджет (субсидии, субвенции, иные межбюджетные трансферты) | | 0,00 | 0,00 | 0,00 | 0,00 | 0,00 | 0,00 | 0,00 | 0,00 | 0,00 |
| | | краевой бюджет | 760 | 0,00 | 0,00 | 0,00 | 0,00 | 0,00 | 0,00 | 0,00 | 0,00 | 0,00 |
| | | бюджет муниципальных образований | | 0,00 | 0,00 | 0,00 | 0,00 | 0,00 | 0,00 | 0,00 | 0,00 | 0,00 |
| | | государственные внебюджетные фонды Российской Федерации | | 0,00 | 0,00 | 0,00 | 0,00 | 0,00 | 0,00 | 0,00 | 0,00 | 0,00 |
| | | территориальные государственные внебюджетные фонды | | 0,00 | 0,00 | 0,00 | 0,00 | 0,00 | 0,00 | 0,00 | 0,00 | 0,00 |
| | | иные внебюджетные источники | | 0,00 | 0,00 | 0,00 | 0,00 | 0,00 | 0,00 | 0,00 | 0,00 | 0,00 |
| 1.1.4. | Предоставление дополнительных гарантий участникам Государственной программы по оказанию содействия добровольному переселению в Российскую Федерацию соотечественников, проживающих за рубежом, утвержденной Указом Президента Российской Федерации от 22 июня 2006 года № 637 «О мерах по оказанию содействия добровольному переселению в Российскую Федерацию соотечественников, проживающих за рубежом» (далее – Госпрограмма по переселению соотечественников), и членам их семей | всего | 760 | 9070,00 | 9200,00 | 9300,00 | 9300,00 | 9300,00 | 9300,00 | 9300,00 | 9300,00 | 74070,00 |
| | | федеральный бюджет (субсидии, субвенции, иные межбюджетные трансферты) | 760 | 7981,40 | 8096,00 | 7812,00 | 7812,00 | 7812,00 | 7812,00 | 7812,00 | 7812,00 | 62949,40 |
| | | краевой бюджет | 760 | 1088,60 | 1104,00 | 1488,00 | 1488,00 | 1488,00 | 1488,00 | 1488,00 | 1488,00 | 11120,60 |
| | | бюджет муниципальных образований | | 0,00 | 0,00 | 0,00 | 0,00 | 0,00 | 0,00 | 0,00 | 0,00 | 0,00 |
| | | государственные внебюджетные фонды Российской Федерации | | 0,00 | 0,00 | 0,00 | 0,00 | 0,00 | 0,00 | 0,00 | 0,00 | 0,00 |
| | | территориальные государственные внебюджетные фонды | | 0,00 | 0,00 | 0,00 | 0,00 | 0,00 | 0,00 | 0,00 | 0,00 | 0,00 |
| | | иные внебюджетные источники | | 0,00 | 0,00 | 0,00 | 0,00 | 0,00 | 0,00 | 0,00 | 0,00 | 0,00 |
| 1.1.4.1. | Содействие участникам Госпрограммы по переселению соотечественников и членам их семей во временном размещении и обустройстве на территории вселения | всего | 760 | 0,00 | 0,00 | 0,00 | 0,00 | 0,00 | 0,00 | 0,00 | 0,00 | 0,00 |
| | | федеральный бюджет (субсидии, субвенции, иные межбюджетные трансферты) | | 0,00 | 0,00 | 0,00 | 0,00 | 0,00 | 0,00 | 0,00 | 0,00 | 0,00 |
| | | краевой бюджет | 760 | 0,00 | 0,00 | 0,00 | 0,00 | 0,00 | 0,00 | 0,00 | 0,00 | 0,00 |
| | | бюджет муниципальных образований | | 0,00 | 0,00 | 0,00 | 0,00 | 0,00 | 0,00 | 0,00 | 0,00 | 0,00 |
| | | государственные внебюджетные фонды Российской Федерации | | 0,00 | 0,00 | 0,00 | 0,00 | 0,00 | 0,00 | 0,00 | 0,00 | 0,00 |
| | | территориальные государственные внебюджетные фонды | | 0,00 | 0,00 | 0,00 | 0,00 | 0,00 | 0,00 | 0,00 | 0,00 | 0,00 |
| | | иные внебюджетные источники | | 0,00 | 0,00 | 0,00 | 0,00 | 0,00 | 0,00 | 0,00 | 0,00 | 0,00 |
| 1.1.4.2. | Учет заявлений об участии в Госпрограмме по переселению соотечественников, формирование реестра участников Госпрограммы по переселению соотечественников и членов их семей, переселяющихся на постоянное место жительства в Приморский край, с использованием единого централизованного информационного ресурса (банка данных) | всего | | 0,00 | 0,00 | 0,00 | 0,00 | 0,00 | 0,00 | 0,00 | 0,00 | 0,00 |
| | | федеральный бюджет (субсидии, субвенции, иные межбюджетные трансферты) | | 0,00 | 0,00 | 0,00 | 0,00 | 0,00 | 0,00 | 0,00 | 0,00 | 0,00 |
| | | краевой бюджет | | 0,00 | 0,00 | 0,00 | 0,00 | 0,00 | 0,00 | 0,00 | 0,00 | 0,00 |
| | | бюджет муниципальных образований | | 0,00 | 0,00 | 0,00 | 0,00 | 0,00 | 0,00 | 0,00 | 0,00 | 0,00 |
| | | государственные внебюджетные фонды Российской Федерации | | 0,00 | 0,00 | 0,00 | 0,00 | 0,00 | 0,00 | 0,00 | 0,00 | 0,00 |
| | | территориальные государственные внебюджетные фонды | | 0,00 | 0,00 | 0,00 | 0,00 | 0,00 | 0,00 | 0,00 | 0,00 | 0,00 |
| | | иные внебюджетные источники | | 0,00 | 0,00 | 0,00 | 0,00 | 0,00 | 0,00 | 0,00 | 0,00 | 0,00 |
| 1.1.4.3. | Содействие трудоустройству и занятости участников Госпрограммы по переселению соотечественников и членов их семей | всего | | 0,00 | 0,00 | 0,00 | 0,00 | 0,00 | 0,00 | 0,00 | 0,00 | 0,00 |
| | | федеральный бюджет (субсидии, субвенции, иные межбюджетные трансферты) | | 0,00 | 0,00 | 0,00 | 0,00 | 0,00 | 0,00 | 0,00 | 0,00 | 0,00 |
| | | краевой бюджет | | 0,00 | 0,00 | 0,00 | 0,00 | 0,00 | 0,00 | 0,00 | 0,00 | 0,00 |
| | | бюджет муниципальных образований | | 0,00 | 0,00 | 0,00 | 0,00 | 0,00 | 0,00 | 0,00 | 0,00 | 0,00 |
| | | государственные внебюджетные фонды Российской Федерации | | 0,00 | 0,00 | 0,00 | 0,00 | 0,00 | 0,00 | 0,00 | 0,00 | 0,00 |
| | | территориальные государственные внебюджетные фонды | | 0,00 | 0,00 | 0,00 | 0,00 | 0,00 | 0,00 | 0,00 | 0,00 | 0,00 |
| | | иные внебюджетные источники | | 0,00 | 0,00 | 0,00 | 0,00 | 0,00 | 0,00 | 0,00 | 0,00 | 0,00 |
| 1.1.4.4. | Формирование, регулярное обновление и размещение (не реже одного раза в месяц) информационно-справочных материалов о возможности трудоустройства на территории вселения, получения профессионального образования, реализации подпрограммы переселения и других материалов на информационном портале АИС «Соотечественники»; информационное сопровождение реализации подпрограммы переселения в средствах массовой информации | всего | | 0,00 | 0,00 | 0,00 | 0,00 | 0,00 | 0,00 | 0,00 | 0,00 | 0,00 |
| | | федеральный бюджет (субсидии, субвенции, иные межбюджетные трансферты) | | 0,00 | 0,00 | 0,00 | 0,00 | 0,00 | 0,00 | 0,00 | 0,00 | 0,00 |
| | | краевой бюджет | | 0,00 | 0,00 | 0,00 | 0,00 | 0,00 | 0,00 | 0,00 | 0,00 | 0,00 |
| | | бюджет муниципальных образований | | 0,00 | 0,00 | 0,00 | 0,00 | 0,00 | 0,00 | 0,00 | 0,00 | 0,00 |
| | | государственные внебюджетные фонды Российской Федерации | | 0,00 | 0,00 | 0,00 | 0,00 | 0,00 | 0,00 | 0,00 | 0,00 | 0,00 |
| | | территориальные государственные внебюджетные фонды | | 0,00 | 0,00 | 0,00 | 0,00 | 0,00 | 0,00 | 0,00 | 0,00 | 0,00 |
| | | иные внебюджетные источники | | 0,00 | 0,00 | 0,00 | 0,00 | 0,00 | 0,00 | 0,00 | 0,00 | 0,00 |

| № п/п | Наименование подпрограммы, программы, принятой в соответствии с требованиями федерального законодательства в сфере реализации государственной программы | Источники ресурсного обеспечения | ГРБС | Оценка расходов (тыс. руб.), годы | | | | | | | | |
|---|---|---|---|---|---|---|---|---|---|---|---|---|
| | | | | 2020 год | 2021 год | 2022 год | 2023 год | 2024 год | 2025 год | 2026 год | 2027 год | всего |
| 1 | 2 | 3 | 4 | 5 | 6 | 7 | 8 | 9 | 10 | 11 | 12 | 13 |
| 1.1.4.5. | Профессиональное обучение и дополнительное профессиональное образование участников Госпрограммы по переселению соотечественников и членов их семей | всего | 760 | 510,00 | 525,00 | 525,00 | 525,00 | 525,00 | 525,00 | 525,00 | 525,00 | 4185,00 |
| | | федеральный бюджет (субсидии, субвенции, иные межбюджетные трансферты) | 760 | 448,80 | 462,00 | 441,00 | 441,00 | 441,00 | 441,00 | 441,00 | 441,00 | 3556,80 |
| | | краевой бюджет | 760 | 61,20 | 63,00 | 84,00 | 84,00 | 84,00 | 84,00 | 84,00 | 84,00 | 628,20 |
| | | бюджет муниципальных образований | | 0,00 | 0,00 | 0,00 | 0,00 | 0,00 | 0,00 | 0,00 | 0,00 | 0,00 |
| | | государственные внебюджетные фонды Российской Федерации | | 0,00 | 0,00 | 0,00 | 0,00 | 0,00 | 0,00 | 0,00 | 0,00 | 0,00 |
| | | территориальные государственные внебюджетные фонды | | 0,00 | 0,00 | 0,00 | 0,00 | 0,00 | 0,00 | 0,00 | 0,00 | 0,00 |
| | | иные внебюджетные источники | | 0,00 | 0,00 | 0,00 | 0,00 | 0,00 | 0,00 | 0,00 | 0,00 | 0,00 |
| 1.1.4.6. | Оказание консультационной и информационной поддержки по вопросам предпринимательской деятельности | всего | | 0,00 | 0,00 | 0,00 | 0,00 | 0,00 | 0,00 | 0,00 | 0,00 | 0,00 |
| | | федеральный бюджет (субсидии, субвенции, иные межбюджетные трансферты) | | 0,00 | 0,00 | 0,00 | 0,00 | 0,00 | 0,00 | 0,00 | 0,00 | 0,00 |
| | | краевой бюджет | | 0,00 | 0,00 | 0,00 | 0,00 | 0,00 | 0,00 | 0,00 | 0,00 | 0,00 |
| | | бюджет муниципальных образований | | 0,00 | 0,00 | 0,00 | 0,00 | 0,00 | 0,00 | 0,00 | 0,00 | 0,00 |
| | | государственные внебюджетные фонды Российской Федерации | | 0,00 | 0,00 | 0,00 | 0,00 | 0,00 | 0,00 | 0,00 | 0,00 | 0,00 |
| | | территориальные государственные внебюджетные фонды | | 0,00 | 0,00 | 0,00 | 0,00 | 0,00 | 0,00 | 0,00 | 0,00 | 0,00 |
| | | иные внебюджетные источники | | 0,00 | 0,00 | 0,00 | 0,00 | 0,00 | 0,00 | 0,00 | 0,00 | 0,00 |
| 1.1.4.7. | Компенсация расходов на переаттестацию ученых степеней, нострификацию дипломов, аттестатов и других документов об образовании участникам Госпрограммы по переселению соотечественников и членам их семей | всего | 760 | 0,00 | 0,00 | 0,00 | 0,00 | 0,00 | 0,00 | 0,00 | 0,00 | 0,00 |
| | | федеральный бюджет (субсидии, субвенции, иные межбюджетные трансферты) | 760 | 0,00 | 0,00 | 0,00 | 0,00 | 0,00 | 0,00 | 0,00 | 0,00 | 0,00 |
| | | краевой бюджет | 760 | 0,00 | 0,00 | 0,00 | 0,00 | 0,00 | 0,00 | 0,00 | 0,00 | 0,00 |
| | | бюджет муниципальных образований | | 0,00 | 0,00 | 0,00 | 0,00 | 0,00 | 0,00 | 0,00 | 0,00 | 0,00 |
| | | государственные внебюджетные фонды Российской Федерации | | 0,00 | 0,00 | 0,00 | 0,00 | 0,00 | 0,00 | 0,00 | 0,00 | 0,00 |
| | | территориальные государственные внебюджетные фонды | | 0,00 | 0,00 | 0,00 | 0,00 | 0,00 | 0,00 | 0,00 | 0,00 | 0,00 |
| | | иные внебюджетные источники | | 0,00 | 0,00 | 0,00 | 0,00 | 0,00 | 0,00 | 0,00 | 0,00 | 0,00 |
| 1.1.4.8. | Компенсация понесенных расходов, связанных с наймом (поднаймом) жилого помещения, участникам Госпрограммы по переселению соотечественников, прибывшим из-за рубежа, а также гражданам, прибывшим из Украины | всего | 760 | 7960,00 | 8675,00 | 8775,00 | 8775,00 | 8775,00 | 8775,00 | 8775,00 | 8775,00 | 69285,00 |
| | | федеральный бюджет (субсидии, субвенции, иные межбюджетные трансферты) | 760 | 7004,60 | 7634,00 | 7371,00 | 7371,00 | 7371,00 | 7371,00 | 7371,00 | 7371,00 | 58864,60 |
| | | краевой бюджет | 760 | 955,40 | 1041,00 | 1404,00 | 1404,00 | 1404,00 | 1404,00 | 1404,00 | 1404,00 | 10420,40 |
| | | бюджет муниципальных образований | | 0,00 | 0,00 | 0,00 | 0,00 | 0,00 | 0,00 | 0,00 | 0,00 | 0,00 |
| | | государственные внебюджетные фонды Российской Федерации | | 0,00 | 0,00 | 0,00 | 0,00 | 0,00 | 0,00 | 0,00 | 0,00 | 0,00 |
| | | территориальные государственные внебюджетные фонды | | 0,00 | 0,00 | 0,00 | 0,00 | 0,00 | 0,00 | 0,00 | 0,00 | 0,00 |
| | | иные внебюджетные источники | | 0,00 | 0,00 | 0,00 | 0,00 | 0,00 | 0,00 | 0,00 | 0,00 | 0,00 |
| 1.1.4.9. | Компенсация расходов на оплату полисов добровольного медицинского страхования участникам Госпрограммы по переселению соотечественников и членам их семей | всего | 760 | 0,00 | 0,00 | 0,00 | 0,00 | 0,00 | 0,00 | 0,00 | 0,00 | 0,00 |
| | | федеральный бюджет (субсидии, субвенции, иные межбюджетные трансферты) | | 0,00 | 0,00 | 0,00 | 0,00 | 0,00 | 0,00 | 0,00 | 0,00 | 0,00 |
| | | краевой бюджет | 760 | 0,00 | 0,00 | 0,00 | 0,00 | 0,00 | 0,00 | 0,00 | 0,00 | 0,00 |
| | | бюджет муниципальных образований | | 0,00 | 0,00 | 0,00 | 0,00 | 0,00 | 0,00 | 0,00 | 0,00 | 0,00 |
| | | государственные внебюджетные фонды Российской Федерации | | 0,00 | 0,00 | 0,00 | 0,00 | 0,00 | 0,00 | 0,00 | 0,00 | 0,00 |
| | | территориальные государственные внебюджетные фонды | | 0,00 | 0,00 | 0,00 | 0,00 | 0,00 | 0,00 | 0,00 | 0,00 | 0,00 |
| | | иные внебюджетные источники | | 0,00 | 0,00 | 0,00 | 0,00 | 0,00 | 0,00 | 0,00 | 0,00 | 0,00 |
| 1.1.4.10. | Обеспечение предоставления мер социальной поддержки участникам Госпрограммы по переселению соотечественников и членам их семей | всего | 760 | 0,00 | 0,00 | 0,00 | 0,00 | 0,00 | 0,00 | 0,00 | 0,00 | 0,00 |
| | | федеральный бюджет (субсидии, субвенции, иные межбюджетные трансферты) | | 0,00 | 0,00 | 0,00 | 0,00 | 0,00 | 0,00 | 0,00 | 0,00 | 0,00 |
| | | краевой бюджет | 760 | 0,00 | 0,00 | 0,00 | 0,00 | 0,00 | 0,00 | 0,00 | 0,00 | 0,00 |
| | | бюджет муниципальных образований | | 0,00 | 0,00 | 0,00 | 0,00 | 0,00 | 0,00 | 0,00 | 0,00 | 0,00 |
| | | государственные внебюджетные фонды Российской Федерации | | 0,00 | 0,00 | 0,00 | 0,00 | 0,00 | 0,00 | 0,00 | 0,00 | 0,00 |
| | | территориальные государственные внебюджетные фонды | | 0,00 | 0,00 | 0,00 | 0,00 | 0,00 | 0,00 | 0,00 | 0,00 | 0,00 |
| | | иные внебюджетные источники | | 0,00 | 0,00 | 0,00 | 0,00 | 0,00 | 0,00 | 0,00 | 0,00 | 0,00 |
| 1.1.4.11. | Компенсации расходов на оплату гостиничных услуг, услуг по временному размещению и обеспечению временного проживания соотечественников, прибывших на территорию Приморского края из стран дальнего зарубежья в рамках Госпрограммы по переселению соотечественников | всего | 760 | 600,00 | 0,00 | 0,00 | 0,00 | 0,00 | 0,00 | 0,00 | 0,00 | 600,00 |
| | | федеральный бюджет (субсидии, субвенции, иные межбюджетные трансферты) | | 528,00 | 0,00 | 0,00 | 0,00 | 0,00 | 0,00 | 0,00 | 0,00 | 528,00 |
| | | краевой бюджет | 760 | 72,00 | 0,00 | 0,00 | 0,00 | 0,00 | 0,00 | 0,00 | 0,00 | 72,00 |
| | | бюджет муниципальных образований | | 0,00 | 0,00 | 0,00 | 0,00 | 0,00 | 0,00 | 0,00 | 0,00 | 0,00 |
| | | государственные внебюджетные фонды Российской Федерации | | 0,00 | 0,00 | 0,00 | 0,00 | 0,00 | 0,00 | 0,00 | 0,00 | 0,00 |
| | | территориальные государственные внебюджетные фонды | | 0,00 | 0,00 | 0,00 | 0,00 | 0,00 | 0,00 | 0,00 | 0,00 | 0,00 |
| | | иные внебюджетные источники | | 0,00 | 0,00 | 0,00 | 0,00 | 0,00 | 0,00 | 0,00 | 0,00 | 0,00 |
| 2. | Подпрограмма «Профессиональное обучение и дополнительное профессиональное образование граждан в возрасте 50-ти лет и старше, а также граждан предпенсионного возраста» (далее – подпрограмма обучения старшего поколения) | всего | 760 | 80338,07 | 80338,07 | 80338,07 | 80338,07 | 80338,07 | 80338,07 | 80338,07 | 80338,07 | 642704,56 |
| | | федеральный бюджет (субсидии, субвенции, иные межбюджетные трансферты) | 760 | 78731,30 | 78731,30 | 78731,30 | 78731,30 | 78731,30 | 78731,30 | 78731,30 | 78731,30 | 629850,40 |
| | | краевой бюджет | 760 | 1606,77 | 1606,77 | 1606,77 | 1606,77 | 1606,77 | 1606,77 | 1606,77 | 1606,77 | 12854,16 |
| | | бюджет муниципальных образований | | 0,00 | 0,00 | 0,00 | 0,00 | 0,00 | 0,00 | 0,00 | 0,00 | 0,00 |
| | | государственные внебюджетные фонды Российской Федерации | | 0,00 | 0,00 | 0,00 | 0,00 | 0,00 | 0,00 | 0,00 | 0,00 | 0,00 |
| | | территориальные государственные внебюджетные фонды | | 0,00 | 0,00 | 0,00 | 0,00 | 0,00 | 0,00 | 0,00 | 0,00 | 0,00 |
| | | иные внебюджетные источники | | 0,00 | 0,00 | 0,00 | 0,00 | 0,00 | 0,00 | 0,00 | 0,00 | 0,00 |
| 2.1. | Основное мероприятие «Федеральный проект «Старшее поколение» | всего | 760 | 80338,07 | 80338,07 | 80338,07 | 80338,07 | 80338,07 | 80338,07 | 80338,07 | 80338,07 | 642704,56 |
| | | федеральный бюджет (субсидии, субвенции, иные межбюджетные трансферты) | 760 | 78731,30 | 78731,30 | 78731,30 | 78731,30 | 78731,30 | 78731,30 | 78731,30 | 78731,30 | 629850,40 |
| | | краевой бюджет | 760 | 1606,77 | 1606,77 | 1606,77 | 1606,77 | 1606,77 | 1606,77 | 1606,77 | 1606,77 | 12854,16 |
| | | бюджет муниципальных образований | | 0,00 | 0,00 | 0,00 | 0,00 | 0,00 | 0,00 | 0,00 | 0,00 | 0,00 |
| | | государственные внебюджетные фонды Российской Федерации | | 0,00 | 0,00 | 0,00 | 0,00 | 0,00 | 0,00 | 0,00 | 0,00 | 0,00 |
| | | территориальные государственные внебюджетные фонды | | 0,00 | 0,00 | 0,00 | 0,00 | 0,00 | 0,00 | 0,00 | 0,00 | 0,00 |
| | | иные внебюджетные источники | | 0,00 | 0,00 | 0,00 | 0,00 | 0,00 | 0,00 | 0,00 | 0,00 | 0,00 |
| 2.1.1. | Организация информирования граждан в возрасте 50-ти лет и старше, а также граждан предпенсионного возраста о возможности участия в основных программах профессионального обучения и дополнительных профессиональных программах | всего | 760 | 0,00 | 0,00 | 0,00 | 0,00 | 0,00 | 0,00 | 0,00 | 0,00 | 0,00 |
| | | федеральный бюджет (субсидии, субвенции, иные межбюджетные трансферты) | | 0,00 | 0,00 | 0,00 | 0,00 | 0,00 | 0,00 | 0,00 | 0,00 | 0,00 |
| | | краевой бюджет | 760 | 0,00 | 0,00 | 0,00 | 0,00 | 0,00 | 0,00 | 0,00 | 0,00 | 0,00 |
| | | бюджет муниципальных образований | | 0,00 | 0,00 | 0,00 | 0,00 | 0,00 | 0,00 | 0,00 | 0,00 | 0,00 |
| | | государственные внебюджетные фонды Российской Федерации | | 0,00 | 0,00 | 0,00 | 0,00 | 0,00 | 0,00 | 0,00 | 0,00 | 0,00 |
| | | территориальные государственные внебюджетные фонды | | 0,00 | 0,00 | 0,00 | 0,00 | 0,00 | 0,00 | 0,00 | 0,00 | 0,00 |
| | | иные внебюджетные источники | | 0,00 | 0,00 | 0,00 | 0,00 | 0,00 | 0,00 | 0,00 | 0,00 | 0,00 |

| № п/п | Наименование подпрограммы, программы, принятой в соответствии с требованиями федерального законодательства в сфере реализации государственной программы | Источники ресурсного обеспечения | ГРБС | Оценка расходов (тыс. руб.), годы | | | | | | | | |
|---|---|---|---|---|---|---|---|---|---|---|---|---|
| | | | | 2020 год | 2021 год | 2022 год | 2023 год | 2024 год | 2025 год | 2026 год | 2027 год | всего |
| 1 | 2 | 3 | 4 | 5 | 6 | 7 | 8 | 9 | 10 | 11 | 12 | 13 |
| 2.1.2. | Организация информирования работодателей в целях участия в подпрограмме обучения старшего поколения | всего | 760 | 0,00 | 0,00 | 0,00 | 0,00 | 0,00 | 0,00 | 0,00 | 0,00 | 0,00 |
| | | федеральный бюджет (субсидии, субвенции, иные межбюджетные трансферты) | | 0,00 | 0,00 | 0,00 | 0,00 | 0,00 | 0,00 | 0,00 | 0,00 | 0,00 |
| | | краевой бюджет | 760 | 0,00 | 0,00 | 0,00 | 0,00 | 0,00 | 0,00 | 0,00 | 0,00 | 0,00 |
| | | бюджет муниципальных образований | | 0,00 | 0,00 | 0,00 | 0,00 | 0,00 | 0,00 | 0,00 | 0,00 | 0,00 |
| | | государственные внебюджетные фонды Российской Федерации | | 0,00 | 0,00 | 0,00 | 0,00 | 0,00 | 0,00 | 0,00 | 0,00 | 0,00 |
| | | территориальные государственные внебюджетные фонды | | 0,00 | 0,00 | 0,00 | 0,00 | 0,00 | 0,00 | 0,00 | 0,00 | 0,00 |
| | | иные внебюджетные источники | | 0,00 | 0,00 | 0,00 | 0,00 | 0,00 | 0,00 | 0,00 | 0,00 | 0,00 |
| 2.1.3. | Формирование перечня наиболее востребованных профессий (навыков, компетенций) на региональном рынке труда для обучения граждан в возрасте 50-ти лет и старше, а также граждан предпенсионного возраста | всего | 760 | 0,00 | 0,00 | 0,00 | 0,00 | 0,00 | 0,00 | 0,00 | 0,00 | 0,00 |
| | | федеральный бюджет (субсидии, субвенции, иные межбюджетные трансферты) | | 0,00 | 0,00 | 0,00 | 0,00 | 0,00 | 0,00 | 0,00 | 0,00 | 0,00 |
| | | краевой бюджет | 760 | 0,00 | 0,00 | 0,00 | 0,00 | 0,00 | 0,00 | 0,00 | 0,00 | 0,00 |
| | | бюджет муниципальных образований | | 0,00 | 0,00 | 0,00 | 0,00 | 0,00 | 0,00 | 0,00 | 0,00 | 0,00 |
| | | государственные внебюджетные фонды Российской Федерации | | 0,00 | 0,00 | 0,00 | 0,00 | 0,00 | 0,00 | 0,00 | 0,00 | 0,00 |
| | | территориальные государственные внебюджетные фонды | | 0,00 | 0,00 | 0,00 | 0,00 | 0,00 | 0,00 | 0,00 | 0,00 | 0,00 |
| | | иные внебюджетные источники | | 0,00 | 0,00 | 0,00 | 0,00 | 0,00 | 0,00 | 0,00 | 0,00 | 0,00 |
| 2.1.4. | Формирование регионального банка образовательных программ для обучения граждан в возрасте 50-ти лет и старше, а также граждан предпенсионного возраста в соответствии с перечнем наиболее востребованных профессий (навыков, компетенций) | всего | 760 | 0,00 | 0,00 | 0,00 | 0,00 | 0,00 | 0,00 | 0,00 | 0,00 | 0,00 |
| | | федеральный бюджет (субсидии, субвенции, иные межбюджетные трансферты) | | 0,00 | 0,00 | 0,00 | 0,00 | 0,00 | 0,00 | 0,00 | 0,00 | 0,00 |
| | | краевой бюджет | 760 | 0,00 | 0,00 | 0,00 | 0,00 | 0,00 | 0,00 | 0,00 | 0,00 | 0,00 |
| | | бюджет муниципальных образований | | 0,00 | 0,00 | 0,00 | 0,00 | 0,00 | 0,00 | 0,00 | 0,00 | 0,00 |
| | | государственные внебюджетные фонды Российской Федерации | | 0,00 | 0,00 | 0,00 | 0,00 | 0,00 | 0,00 | 0,00 | 0,00 | 0,00 |
| | | территориальные государственные внебюджетные фонды | | 0,00 | 0,00 | 0,00 | 0,00 | 0,00 | 0,00 | 0,00 | 0,00 | 0,00 |
| | | иные внебюджетные источники | | 0,00 | 0,00 | 0,00 | 0,00 | 0,00 | 0,00 | 0,00 | 0,00 | 0,00 |
| 2.1.5. | Организация профессионального обучения и дополнительного профессионального образования граждан в возрасте 50-ти лет и старше, а также граждан предпенсионного возраста | всего | 760 | 80338,07 | 80338,07 | 80338,07 | 80338,07 | 80338,07 | 80338,07 | 80338,07 | 80338,07 | 642704,56 |
| | | федеральный бюджет (субсидии, субвенции, иные межбюджетные трансферты) | 760 | 78731,30 | 78731,30 | 78731,30 | 78731,30 | 78731,30 | 78731,30 | 78731,30 | 78731,30 | 629850,40 |
| | | краевой бюджет | 760 | 1606,77 | 1606,77 | 1606,77 | 1606,77 | 1606,77 | 1606,77 | 1606,77 | 1606,77 | 12854,16 |
| | | бюджет муниципальных образований | | 0,00 | 0,00 | 0,00 | 0,00 | 0,00 | 0,00 | 0,00 | 0,00 | 0,00 |
| | | государственные внебюджетные фонды Российской Федерации | | 0,00 | 0,00 | 0,00 | 0,00 | 0,00 | 0,00 | 0,00 | 0,00 | 0,00 |
| | | территориальные государственные внебюджетные фонды | | 0,00 | 0,00 | 0,00 | 0,00 | 0,00 | 0,00 | 0,00 | 0,00 | 0,00 |
| | | иные внебюджетные источники | | 0,00 | 0,00 | 0,00 | 0,00 | 0,00 | 0,00 | 0,00 | 0,00 | 0,00 |
| 3. | Подпрограмма «Повышение мобильности трудовых ресурсов» (далее – подпрограмма мобильности трудовых ресурсов) | всего | 760 | 146046,82 | 153000,00 | 154000,00 | 154000,00 | 154000,00 | 154000,00 | 154000,00 | 154000,00 | 1223046,82 |
| | | федеральный бюджет (субсидии, субвенции, иные межбюджетные трансферты) | 760 | 128521,20 | 134640,00 | 129360,00 | 129360,00 | 129360,00 | 129360,00 | 129360,00 | 129360,00 | 1039321,20 |
| | | краевой бюджет | 760 | 17525,62 | 18360,00 | 24640,00 | 24640,00 | 24640,00 | 24640,00 | 24640,00 | 24640,00 | 183725,62 |
| | | бюджет муниципальных образований | | 0,00 | 0,00 | 0,00 | 0,00 | 0,00 | 0,00 | 0,00 | 0,00 | 0,00 |
| | | государственные внебюджетные фонды Российской Федерации | | 0,00 | 0,00 | 0,00 | 0,00 | 0,00 | 0,00 | 0,00 | 0,00 | 0,00 |
| | | территориальные государственные внебюджетные фонды | | 0,00 | 0,00 | 0,00 | 0,00 | 0,00 | 0,00 | 0,00 | 0,00 | 0,00 |
| | | иные внебюджетные источники | | 0,00 | 0,00 | 0,00 | 0,00 | 0,00 | 0,00 | 0,00 | 0,00 | 0,00 |
| 3.1. | Основное мероприятие «Развитие трудовой мобильности населения» | всего | 760 | 146046,82 | 153000,00 | 154000,00 | 154000,00 | 154000,00 | 154000,00 | 154000,00 | 154000,00 | 1223046,82 |
| | | федеральный бюджет (субсидии, субвенции, иные межбюджетные трансферты) | 760 | 128521,20 | 134640,00 | 129360,00 | 129360,00 | 129360,00 | 129360,00 | 129360,00 | 129360,00 | 1039321,20 |
| | | краевой бюджет | 760 | 17525,62 | 18360,00 | 24640,00 | 24640,00 | 24640,00 | 24640,00 | 24640,00 | 24640,00 | 183725,62 |
| | | бюджет муниципальных образований | | 0,00 | 0,00 | 0,00 | 0,00 | 0,00 | 0,00 | 0,00 | 0,00 | 0,00 |
| | | государственные внебюджетные фонды Российской Федерации | | 0,00 | 0,00 | 0,00 | 0,00 | 0,00 | 0,00 | 0,00 | 0,00 | 0,00 |
| | | территориальные государственные внебюджетные фонды | | 0,00 | 0,00 | 0,00 | 0,00 | 0,00 | 0,00 | 0,00 | 0,00 | 0,00 |
| | | иные внебюджетные источники | | 0,00 | 0,00 | 0,00 | 0,00 | 0,00 | 0,00 | 0,00 | 0,00 | 0,00 |
| 3.1.1. | Мероприятия, направленные на повышение мобильности трудовых ресурсов | всего | 760 | 0,00 | 0,00 | 0,00 | 0,00 | 0,00 | 0,00 | 0,00 | 0,00 | 0,00 |
| | | федеральный бюджет (субсидии, субвенции, иные межбюджетные трансферты) | 760 | 0,00 | 0,00 | 0,00 | 0,00 | 0,00 | 0,00 | 0,00 | 0,00 | 0,00 |
| | | краевой бюджет | 760 | 0,00 | 0,00 | 0,00 | 0,00 | 0,00 | 0,00 | 0,00 | 0,00 | 0,00 |
| | | бюджет муниципальных образований | | 0,00 | 0,00 | 0,00 | 0,00 | 0,00 | 0,00 | 0,00 | 0,00 | 0,00 |
| | | государственные внебюджетные фонды Российской Федерации | | 0,00 | 0,00 | 0,00 | 0,00 | 0,00 | 0,00 | 0,00 | 0,00 | 0,00 |
| | | территориальные государственные внебюджетные фонды | | 0,00 | 0,00 | 0,00 | 0,00 | 0,00 | 0,00 | 0,00 | 0,00 | 0,00 |
| | | иные внебюджетные источники | | 0,00 | 0,00 | 0,00 | 0,00 | 0,00 | 0,00 | 0,00 | 0,00 | 0,00 |
| 3.1.2. | Предоставление финансовой поддержки работодателям - участникам подпрограммы мобильности трудовых ресурсов | всего | 760 | 146046,82 | 153000,00 | 154000,00 | 154000,00 | 154000,00 | 154000,00 | 154000,00 | 154000,00 | 1223046,82 |
| | | федеральный бюджет (субсидии, субвенции, иные межбюджетные трансферты) | 760 | 128521,20 | 134640,00 | 129360,00 | 129360,00 | 129360,00 | 129360,00 | 129360,00 | 129360,00 | 1039321,20 |
| | | краевой бюджет | 760 | 17525,62 | 18360,00 | 24640,00 | 24640,00 | 24640,00 | 24640,00 | 24640,00 | 24640,00 | 183725,62 |
| | | бюджет муниципальных образований | | 0,00 | 0,00 | 0,00 | 0,00 | 0,00 | 0,00 | 0,00 | 0,00 | 0,00 |
| | | государственные внебюджетные фонды Российской Федерации | | 0,00 | 0,00 | 0,00 | 0,00 | 0,00 | 0,00 | 0,00 | 0,00 | 0,00 |
| | | территориальные государственные внебюджетные фонды | | 0,00 | 0,00 | 0,00 | 0,00 | 0,00 | 0,00 | 0,00 | 0,00 | 0,00 |
| | | иные внебюджетные источники | | 0,00 | 0,00 | 0,00 | 0,00 | 0,00 | 0,00 | 0,00 | 0,00 | 0,00 |
| 3.1.3. | Мониторинг реализации подпрограммы мобильности трудовых ресурсов | всего | | 0,00 | 0,00 | 0,00 | 0,00 | 0,00 | 0,00 | 0,00 | 0,00 | 0,00 |
| | | федеральный бюджет (субсидии, субвенции, иные межбюджетные трансферты) | | 0,00 | 0,00 | 0,00 | 0,00 | 0,00 | 0,00 | 0,00 | 0,00 | 0,00 |
| | | краевой бюджет | | 0,00 | 0,00 | 0,00 | 0,00 | 0,00 | 0,00 | 0,00 | 0,00 | 0,00 |
| | | бюджет муниципальных образований | | 0,00 | 0,00 | 0,00 | 0,00 | 0,00 | 0,00 | 0,00 | 0,00 | 0,00 |
| | | государственные внебюджетные фонды Российской Федерации | | 0,00 | 0,00 | 0,00 | 0,00 | 0,00 | 0,00 | 0,00 | 0,00 | 0,00 |
| | | территориальные государственные внебюджетные фонды | | 0,00 | 0,00 | 0,00 | 0,00 | 0,00 | 0,00 | 0,00 | 0,00 | 0,00 |
| | | иные внебюджетные источники | | 0,00 | 0,00 | 0,00 | 0,00 | 0,00 | 0,00 | 0,00 | 0,00 | 0,00 |
| 4. | Подпрограмма «Мероприятия в сфере занятости населения» | всего | 760, 752 | 1306779,06 | 1266514,05 | 1313429,25 | 1313429,25 | 1313429,25 | 1313429,25 | 1313429,25 | 1313429,25 | 10453868,61 |
| | | федеральный бюджет (субсидии, субвенции, иные межбюджетные трансферты) | 760, 752 | 837940,90 | 818566,00 | 865323,70 | 865323,70 | 865323,70 | 865323,70 | 865323,70 | 865323,70 | 6848449,10 |
| | | краевой бюджет | 760 | 468838,16 | 447948,05 | 448105,55 | 448105,55 | 448105,55 | 448105,55 | 448105,55 | 448105,55 | 3605419,51 |
| | | бюджет муниципальных образований | | 0,00 | 0,00 | 0,00 | 0,00 | 0,00 | 0,00 | 0,00 | 0,00 | 0,00 |
| | | государственные внебюджетные фонды Российской Федерации | | 0,00 | 0,00 | 0,00 | 0,00 | 0,00 | 0,00 | 0,00 | 0,00 | 0,00 |
| | | территориальные государственные внебюджетные фонды | | 0,00 | 0,00 | 0,00 | 0,00 | 0,00 | 0,00 | 0,00 | 0,00 | 0,00 |
| | | иные внебюджетные источники | | 0,00 | 0,00 | 0,00 | 0,00 | 0,00 | 0,00 | 0,00 | 0,00 | 0,00 |

| № п/п | Наименование подпрограммы, программы, принятой в соответствии с требованиями федерального законодательства в сфере реализации государственной программы | Источники ресурсного обеспечения | ГРБС | Оценка расходов (тыс. руб.), годы | | | | | | | | |
|---|---|---|---|---|---|---|---|---|---|---|---|---|
| | | | | 2020 год | 2021 год | 2022 год | 2023 год | 2024 год | 2025 год | 2026 год | 2027 год | всего |
| 1 | 2 | 3 | 4 | 5 | 6 | 7 | 8 | 9 | 10 | 11 | 12 | 13 |
| 4.1. | Основное мероприятие «Активная политика занятости населения и социальная поддержка безработных граждан» | всего | 760, 752 | 1221778,81 | 1207638,64 | 1246679,14 | 1246679,14 | 1246679,14 | 1246679,14 | 1246679,14 | 1246679,14 | 9909492,29 |
| | | федеральный бюджет (субсидии, субвенции, иные межбюджетные трансферты) | 760, 752 | 754640,70 | 760868,10 | 799908,60 | 799908,60 | 799908,60 | 799908,60 | 799908,60 | 799908,60 | 6314960,40 |
| | | краевой бюджет | 760 | 467138,11 | 446770,54 | 446770,54 | 446770,54 | 446770,54 | 446770,54 | 446770,54 | 446770,54 | 3594531,89 |
| | | бюджет муниципальных образований | | 0,00 | 0,00 | 0,00 | 0,00 | 0,00 | 0,00 | 0,00 | 0,00 | 0,00 |
| | | государственные внебюджетные фонды Российской Федерации | | 0,00 | 0,00 | 0,00 | 0,00 | 0,00 | 0,00 | 0,00 | 0,00 | 0,00 |
| | | территориальные государственные внебюджетные фонды | | 0,00 | 0,00 | 0,00 | 0,00 | 0,00 | 0,00 | 0,00 | 0,00 | 0,00 |
| | | иные внебюджетные источники | | 0,00 | 0,00 | 0,00 | 0,00 | 0,00 | 0,00 | 0,00 | 0,00 | 0,00 |
| 4.1.1. | Обеспечение деятельности (оказание услуг, выполнение работ) краевого государственного бюджетного учреждения «Приморский центр занятости населения» | всего | 760 | 449349,13 | 446770,54 | 446770,54 | 446770,54 | 446770,54 | 446770,54 | 446770,54 | 446770,54 | 3576742,91 |
| | | федеральный бюджет (субсидии, субвенции, иные межбюджетные трансферты) | | 0,00 | 0,00 | 0,00 | 0,00 | 0,00 | 0,00 | 0,00 | 0,00 | 0,00 |
| | | краевой бюджет | 760 | 449349,13 | 446770,54 | 446770,54 | 446770,54 | 446770,54 | 446770,54 | 446770,54 | 446770,54 | 3576742,91 |
| | | бюджет муниципальных образований | | 0,00 | 0,00 | 0,00 | 0,00 | 0,00 | 0,00 | 0,00 | 0,00 | 0,00 |
| | | государственные внебюджетные фонды Российской Федерации | | 0,00 | 0,00 | 0,00 | 0,00 | 0,00 | 0,00 | 0,00 | 0,00 | 0,00 |
| | | территориальные государственные внебюджетные фонды | | 0,00 | 0,00 | 0,00 | 0,00 | 0,00 | 0,00 | 0,00 | 0,00 | 0,00 |
| | | иные внебюджетные источники | | 0,00 | 0,00 | 0,00 | 0,00 | 0,00 | 0,00 | 0,00 | 0,00 | 0,00 |
| 4.1.1.1. | Содействие гражданам в поиске подходящей работы, а работодателям в подборе необходимых работников | всего | | 0,00 | 0,00 | 0,00 | 0,00 | 0,00 | 0,00 | 0,00 | 0,00 | 0,00 |
| | | федеральный бюджет (субсидии, субвенции, иные межбюджетные трансферты) | | 0,00 | 0,00 | 0,00 | 0,00 | 0,00 | 0,00 | 0,00 | 0,00 | 0,00 |
| | | краевой бюджет | | 0,00 | 0,00 | 0,00 | 0,00 | 0,00 | 0,00 | 0,00 | 0,00 | 0,00 |
| | | бюджет муниципальных образований | | 0,00 | 0,00 | 0,00 | 0,00 | 0,00 | 0,00 | 0,00 | 0,00 | 0,00 |
| | | государственные внебюджетные фонды Российской Федерации | | 0,00 | 0,00 | 0,00 | 0,00 | 0,00 | 0,00 | 0,00 | 0,00 | 0,00 |
| | | территориальные государственные внебюджетные фонды | | 0,00 | 0,00 | 0,00 | 0,00 | 0,00 | 0,00 | 0,00 | 0,00 | 0,00 |
| | | иные внебюджетные источники | | 0,00 | 0,00 | 0,00 | 0,00 | 0,00 | 0,00 | 0,00 | 0,00 | 0,00 |
| 4.1.1.2. | Социальная адаптация безработных граждан на рынке труда и психологическая поддержка безработных граждан | всего | | 0,00 | 0,00 | 0,00 | 0,00 | 0,00 | 0,00 | 0,00 | 0,00 | 0,00 |
| | | федеральный бюджет (субсидии, субвенции, иные межбюджетные трансферты) | | 0,00 | 0,00 | 0,00 | 0,00 | 0,00 | 0,00 | 0,00 | 0,00 | 0,00 |
| | | краевой бюджет | | 0,00 | 0,00 | 0,00 | 0,00 | 0,00 | 0,00 | 0,00 | 0,00 | 0,00 |
| | | бюджет муниципальных образований | | 0,00 | 0,00 | 0,00 | 0,00 | 0,00 | 0,00 | 0,00 | 0,00 | 0,00 |
| | | государственные внебюджетные фонды Российской Федерации | | 0,00 | 0,00 | 0,00 | 0,00 | 0,00 | 0,00 | 0,00 | 0,00 | 0,00 |
| | | территориальные государственные внебюджетные фонды | | 0,00 | 0,00 | 0,00 | 0,00 | 0,00 | 0,00 | 0,00 | 0,00 | 0,00 |
| | | иные внебюджетные источники | | 0,00 | 0,00 | 0,00 | 0,00 | 0,00 | 0,00 | 0,00 | 0,00 | 0,00 |
| 4.1.1.3. | Профессиональное обучение и дополнительное профессиональное образование безработных граждан, включая обучение в другой местности | всего | | 0,00 | 0,00 | 0,00 | 0,00 | 0,00 | 0,00 | 0,00 | 0,00 | 0,00 |
| | | федеральный бюджет (субсидии, субвенции, иные межбюджетные трансферты) | | 0,00 | 0,00 | 0,00 | 0,00 | 0,00 | 0,00 | 0,00 | 0,00 | 0,00 |
| | | краевой бюджет | | 0,00 | 0,00 | 0,00 | 0,00 | 0,00 | 0,00 | 0,00 | 0,00 | 0,00 |
| | | бюджет муниципальных образований | | 0,00 | 0,00 | 0,00 | 0,00 | 0,00 | 0,00 | 0,00 | 0,00 | 0,00 |
| | | государственные внебюджетные фонды Российской Федерации | | 0,00 | 0,00 | 0,00 | 0,00 | 0,00 | 0,00 | 0,00 | 0,00 | 0,00 |
| | | территориальные государственные внебюджетные фонды | | 0,00 | 0,00 | 0,00 | 0,00 | 0,00 | 0,00 | 0,00 | 0,00 | 0,00 |
| | | иные внебюджетные источники | | 0,00 | 0,00 | 0,00 | 0,00 | 0,00 | 0,00 | 0,00 | 0,00 | 0,00 |
| 4.1.1.4. | Организация проведения оплачиваемых общественных работ | всего | | 0,00 | 0,00 | 0,00 | 0,00 | 0,00 | 0,00 | 0,00 | 0,00 | 0,00 |
| | | федеральный бюджет (субсидии, субвенции, иные межбюджетные трансферты) | | 0,00 | 0,00 | 0,00 | 0,00 | 0,00 | 0,00 | 0,00 | 0,00 | 0,00 |
| | | краевой бюджет | | 0,00 | 0,00 | 0,00 | 0,00 | 0,00 | 0,00 | 0,00 | 0,00 | 0,00 |
| | | бюджет муниципальных образований | | 0,00 | 0,00 | 0,00 | 0,00 | 0,00 | 0,00 | 0,00 | 0,00 | 0,00 |
| | | государственные внебюджетные фонды Российской Федерации | | 0,00 | 0,00 | 0,00 | 0,00 | 0,00 | 0,00 | 0,00 | 0,00 | 0,00 |
| | | территориальные государственные внебюджетные фонды | | 0,00 | 0,00 | 0,00 | 0,00 | 0,00 | 0,00 | 0,00 | 0,00 | 0,00 |
| | | иные внебюджетные источники | | 0,00 | 0,00 | 0,00 | 0,00 | 0,00 | 0,00 | 0,00 | 0,00 | 0,00 |
| 4.1.1.5. | Организация временного трудоустройства несовершеннолетних граждан в возрасте от 14 до 18 лет в свободное от учебы время | всего | | 0,00 | 0,00 | 0,00 | 0,00 | 0,00 | 0,00 | 0,00 | 0,00 | 0,00 |
| | | федеральный бюджет (субсидии, субвенции, иные межбюджетные трансферты) | | 0,00 | 0,00 | 0,00 | 0,00 | 0,00 | 0,00 | 0,00 | 0,00 | 0,00 |
| | | краевой бюджет | | 0,00 | 0,00 | 0,00 | 0,00 | 0,00 | 0,00 | 0,00 | 0,00 | 0,00 |
| | | бюджет муниципальных образований | | 0,00 | 0,00 | 0,00 | 0,00 | 0,00 | 0,00 | 0,00 | 0,00 | 0,00 |
| | | государственные внебюджетные фонды Российской Федерации | | 0,00 | 0,00 | 0,00 | 0,00 | 0,00 | 0,00 | 0,00 | 0,00 | 0,00 |
| | | территориальные государственные внебюджетные фонды | | 0,00 | 0,00 | 0,00 | 0,00 | 0,00 | 0,00 | 0,00 | 0,00 | 0,00 |
| | | иные внебюджетные источники | | 0,00 | 0,00 | 0,00 | 0,00 | 0,00 | 0,00 | 0,00 | 0,00 | 0,00 |
| 4.1.1.6. | Организация временного трудоустройства безработных граждан, испытывающих трудности в поиске работы | всего | | 0,00 | 0,00 | 0,00 | 0,00 | 0,00 | 0,00 | 0,00 | 0,00 | 0,00 |
| | | федеральный бюджет (субсидии, субвенции, иные межбюджетные трансферты) | | 0,00 | 0,00 | 0,00 | 0,00 | 0,00 | 0,00 | 0,00 | 0,00 | 0,00 |
| | | краевой бюджет | | 0,00 | 0,00 | 0,00 | 0,00 | 0,00 | 0,00 | 0,00 | 0,00 | 0,00 |
| | | бюджет муниципальных образований | | 0,00 | 0,00 | 0,00 | 0,00 | 0,00 | 0,00 | 0,00 | 0,00 | 0,00 |
| | | государственные внебюджетные фонды Российской Федерации | | 0,00 | 0,00 | 0,00 | 0,00 | 0,00 | 0,00 | 0,00 | 0,00 | 0,00 |
| | | территориальные государственные внебюджетные фонды | | 0,00 | 0,00 | 0,00 | 0,00 | 0,00 | 0,00 | 0,00 | 0,00 | 0,00 |
| | | иные внебюджетные источники | | 0,00 | 0,00 | 0,00 | 0,00 | 0,00 | 0,00 | 0,00 | 0,00 | 0,00 |
| 4.1.1.7. | Организация временного трудоустройства безработных граждан в возрасте от 18 до 20 лет, имеющих среднее профессиональное образование и ищущих работу впервые | всего | | 0,00 | 0,00 | 0,00 | 0,00 | 0,00 | 0,00 | 0,00 | 0,00 | 0,00 |
| | | федеральный бюджет (субсидии, субвенции, иные межбюджетные трансферты) | | 0,00 | 0,00 | 0,00 | 0,00 | 0,00 | 0,00 | 0,00 | 0,00 | 0,00 |
| | | краевой бюджет | | 0,00 | 0,00 | 0,00 | 0,00 | 0,00 | 0,00 | 0,00 | 0,00 | 0,00 |
| | | бюджет муниципальных образований | | 0,00 | 0,00 | 0,00 | 0,00 | 0,00 | 0,00 | 0,00 | 0,00 | 0,00 |
| | | государственные внебюджетные фонды Российской Федерации | | 0,00 | 0,00 | 0,00 | 0,00 | 0,00 | 0,00 | 0,00 | 0,00 | 0,00 |
| | | территориальные государственные внебюджетные фонды | | 0,00 | 0,00 | 0,00 | 0,00 | 0,00 | 0,00 | 0,00 | 0,00 | 0,00 |
| | | иные внебюджетные источники | | 0,00 | 0,00 | 0,00 | 0,00 | 0,00 | 0,00 | 0,00 | 0,00 | 0,00 |
| 4.1.1.8. | Организация профессиональной ориентации граждан в целях выбора сферы деятельности (профессии), трудоустройства, прохождения профессионального обучения и получения дополнительного профессионального образования | всего | | 0,00 | 0,00 | 0,00 | 0,00 | 0,00 | 0,00 | 0,00 | 0,00 | 0,00 |
| | | федеральный бюджет (субсидии, субвенции, иные межбюджетные трансферты) | | 0,00 | 0,00 | 0,00 | 0,00 | 0,00 | 0,00 | 0,00 | 0,00 | 0,00 |
| | | краевой бюджет | | 0,00 | 0,00 | 0,00 | 0,00 | 0,00 | 0,00 | 0,00 | 0,00 | 0,00 |
| | | бюджет муниципальных образований | | 0,00 | 0,00 | 0,00 | 0,00 | 0,00 | 0,00 | 0,00 | 0,00 | 0,00 |
| | | государственные внебюджетные фонды Российской Федерации | | 0,00 | 0,00 | 0,00 | 0,00 | 0,00 | 0,00 | 0,00 | 0,00 | 0,00 |
| | | территориальные государственные внебюджетные фонды | | 0,00 | 0,00 | 0,00 | 0,00 | 0,00 | 0,00 | 0,00 | 0,00 | 0,00 |
| | | иные внебюджетные источники | | 0,00 | 0,00 | 0,00 | 0,00 | 0,00 | 0,00 | 0,00 | 0,00 | 0,00 |

| № п/п | Наименование подпрограммы, программы, принятой в соответствии с требованиями федерального законодательства в сфере реализации государственной программы | Источники ресурсного обеспечения | ГРБС | Оценка расходов (тыс. руб.), годы | | | | | | | | |
|---|---|---|---|---|---|---|---|---|---|---|---|---|
| | | | | 2020 год | 2021 год | 2022 год | 2023 год | 2024 год | 2025 год | 2026 год | 2027 год | всего |
| 1 | 2 | 3 | 4 | 5 | 6 | 7 | 8 | 9 | 10 | 11 | 12 | 13 |
| 4.1.1.9. | Содействие самозанятости безработных граждан, включая оказание гражданам, признанным в установленном порядке безработными, и гражданам, признанным в установленном порядке безработными и прошедшим профессиональное обучение или дополнительное профессиональное образование по направлению государственного учреждения службы занятости населения, единовременной финансовой помощи при их государственной регистрации в качестве юридического лица, индивидуального предпринимателя либо крестьянского (фермерского) хозяйства, а также единовременной финансовой помощи на подготовку документов для соответствующей государственной регистрации | всего | | 0,00 | 0,00 | 0,00 | 0,00 | 0,00 | 0,00 | 0,00 | 0,00 | 0,00 |
| | | федеральный бюджет (субсидии, субвенции, иные межбюджетные трансферты) | | 0,00 | 0,00 | 0,00 | 0,00 | 0,00 | 0,00 | 0,00 | 0,00 | 0,00 |
| | | краевой бюджет | | 0,00 | 0,00 | 0,00 | 0,00 | 0,00 | 0,00 | 0,00 | 0,00 | 0,00 |
| | | бюджет муниципальных образований | | 0,00 | 0,00 | 0,00 | 0,00 | 0,00 | 0,00 | 0,00 | 0,00 | 0,00 |
| | | государственные внебюджетные фонды Российской Федерации | | 0,00 | 0,00 | 0,00 | 0,00 | 0,00 | 0,00 | 0,00 | 0,00 | 0,00 |
| | | территориальные государственные внебюджетные фонды | | 0,00 | 0,00 | 0,00 | 0,00 | 0,00 | 0,00 | 0,00 | 0,00 | 0,00 |
| | | иные внебюджетные источники | | 0,00 | 0,00 | 0,00 | 0,00 | 0,00 | 0,00 | 0,00 | 0,00 | 0,00 |
| 4.1.1.10. | Информирование о положении на рынке труда в Приморском крае | всего | | 0,00 | 0,00 | 0,00 | 0,00 | 0,00 | 0,00 | 0,00 | 0,00 | 0,00 |
| | | федеральный бюджет (субсидии, субвенции, иные межбюджетные трансферты) | | 0,00 | 0,00 | 0,00 | 0,00 | 0,00 | 0,00 | 0,00 | 0,00 | 0,00 |
| | | краевой бюджет | | 0,00 | 0,00 | 0,00 | 0,00 | 0,00 | 0,00 | 0,00 | 0,00 | 0,00 |
| | | бюджет муниципальных образований | | 0,00 | 0,00 | 0,00 | 0,00 | 0,00 | 0,00 | 0,00 | 0,00 | 0,00 |
| | | государственные внебюджетные фонды Российской Федерации | | 0,00 | 0,00 | 0,00 | 0,00 | 0,00 | 0,00 | 0,00 | 0,00 | 0,00 |
| | | территориальные государственные внебюджетные фонды | | 0,00 | 0,00 | 0,00 | 0,00 | 0,00 | 0,00 | 0,00 | 0,00 | 0,00 |
| | | иные внебюджетные источники | | 0,00 | 0,00 | 0,00 | 0,00 | 0,00 | 0,00 | 0,00 | 0,00 | 0,00 |
| 4.1.1.11. | Профессиональное обучение и дополнительное профессиональное образование незанятых граждан, которым в соответствии с законодательством Российской Федерации назначена страховая пенсия по старости и которые стремятся возобновить трудовую деятельность | всего | | 0,00 | 0,00 | 0,00 | 0,00 | 0,00 | 0,00 | 0,00 | 0,00 | 0,00 |
| | | федеральный бюджет (субсидии, субвенции, иные межбюджетные трансферты) | | 0,00 | 0,00 | 0,00 | 0,00 | 0,00 | 0,00 | 0,00 | 0,00 | 0,00 |
| | | краевой бюджет | | 0,00 | 0,00 | 0,00 | 0,00 | 0,00 | 0,00 | 0,00 | 0,00 | 0,00 |
| | | бюджет муниципальных образований | | 0,00 | 0,00 | 0,00 | 0,00 | 0,00 | 0,00 | 0,00 | 0,00 | 0,00 |
| | | государственные внебюджетные фонды Российской Федерации | | 0,00 | 0,00 | 0,00 | 0,00 | 0,00 | 0,00 | 0,00 | 0,00 | 0,00 |
| | | территориальные государственные внебюджетные фонды | | 0,00 | 0,00 | 0,00 | 0,00 | 0,00 | 0,00 | 0,00 | 0,00 | 0,00 |
| | | иные внебюджетные источники | | 0,00 | 0,00 | 0,00 | 0,00 | 0,00 | 0,00 | 0,00 | 0,00 | 0,00 |
| 4.1.1.12. | Содействие безработным гражданам в переезде и безработным гражданам и членам их семей в переселении в другую местность для трудоустройства по направлению государственного учреждения службы занятости населения | всего | | 0,00 | 0,00 | 0,00 | 0,00 | 0,00 | 0,00 | 0,00 | 0,00 | 0,00 |
| | | федеральный бюджет (субсидии, субвенции, иные межбюджетные трансферты) | | 0,00 | 0,00 | 0,00 | 0,00 | 0,00 | 0,00 | 0,00 | 0,00 | 0,00 |
| | | краевой бюджет | | 0,00 | 0,00 | 0,00 | 0,00 | 0,00 | 0,00 | 0,00 | 0,00 | 0,00 |
| | | бюджет муниципальных образований | | 0,00 | 0,00 | 0,00 | 0,00 | 0,00 | 0,00 | 0,00 | 0,00 | 0,00 |
| | | государственные внебюджетные фонды Российской Федерации | | 0,00 | 0,00 | 0,00 | 0,00 | 0,00 | 0,00 | 0,00 | 0,00 | 0,00 |
| | | территориальные государственные внебюджетные фонды | | 0,00 | 0,00 | 0,00 | 0,00 | 0,00 | 0,00 | 0,00 | 0,00 | 0,00 |
| | | иные внебюджетные источники | | 0,00 | 0,00 | 0,00 | 0,00 | 0,00 | 0,00 | 0,00 | 0,00 | 0,00 |
| 4.1.1.13. | Организация осуществления социальных выплат гражданам, признанным в установленном порядке безработными | всего | | 0,00 | 0,00 | 0,00 | 0,00 | 0,00 | 0,00 | 0,00 | 0,00 | 0,00 |
| | | федеральный бюджет (субсидии, субвенции, иные межбюджетные трансферты) | | 0,00 | 0,00 | 0,00 | 0,00 | 0,00 | 0,00 | 0,00 | 0,00 | 0,00 |
| | | краевой бюджет | | 0,00 | 0,00 | 0,00 | 0,00 | 0,00 | 0,00 | 0,00 | 0,00 | 0,00 |
| | | бюджет муниципальных образований | | 0,00 | 0,00 | 0,00 | 0,00 | 0,00 | 0,00 | 0,00 | 0,00 | 0,00 |
| | | государственные внебюджетные фонды Российской Федерации | | 0,00 | 0,00 | 0,00 | 0,00 | 0,00 | 0,00 | 0,00 | 0,00 | 0,00 |
| | | территориальные государственные внебюджетные фонды | | 0,00 | 0,00 | 0,00 | 0,00 | 0,00 | 0,00 | 0,00 | 0,00 | 0,00 |
| | | иные внебюджетные источники | | 0,00 | 0,00 | 0,00 | 0,00 | 0,00 | 0,00 | 0,00 | 0,00 | 0,00 |
| 4.1.1.14. | Организация ярмарок вакансий и учебных рабочих мест | всего | | 0,00 | 0,00 | 0,00 | 0,00 | 0,00 | 0,00 | 0,00 | 0,00 | 0,00 |
| | | федеральный бюджет (субсидии, субвенции, иные межбюджетные трансферты) | | 0,00 | 0,00 | 0,00 | 0,00 | 0,00 | 0,00 | 0,00 | 0,00 | 0,00 |
| | | краевой бюджет | | 0,00 | 0,00 | 0,00 | 0,00 | 0,00 | 0,00 | 0,00 | 0,00 | 0,00 |
| | | бюджет муниципальных образований | | 0,00 | 0,00 | 0,00 | 0,00 | 0,00 | 0,00 | 0,00 | 0,00 | 0,00 |
| | | государственные внебюджетные фонды Российской Федерации | | 0,00 | 0,00 | 0,00 | 0,00 | 0,00 | 0,00 | 0,00 | 0,00 | 0,00 |
| | | территориальные государственные внебюджетные фонды | | 0,00 | 0,00 | 0,00 | 0,00 | 0,00 | 0,00 | 0,00 | 0,00 | 0,00 |
| | | иные внебюджетные источники | | 0,00 | 0,00 | 0,00 | 0,00 | 0,00 | 0,00 | 0,00 | 0,00 | 0,00 |
| 4.1.2. | Приобретение краевым государственным бюджетным учреждением «Приморский центр занятости населения» особо ценного движимого имущества | всего | 760 | 10000,00 | 0,00 | 0,00 | 0,00 | 0,00 | 0,00 | 0,00 | 0,00 | 10000,00 |
| | | федеральный бюджет (субсидии, субвенции, иные межбюджетные трансферты) | | 0,00 | 0,00 | 0,00 | 0,00 | 0,00 | 0,00 | 0,00 | 0,00 | 0,00 |
| | | краевой бюджет | 760 | 10000,00 | 0,00 | 0,00 | 0,00 | 0,00 | 0,00 | 0,00 | 0,00 | 10000,00 |
| | | бюджет муниципальных образований | | 0,00 | 0,00 | 0,00 | 0,00 | 0,00 | 0,00 | 0,00 | 0,00 | 0,00 |
| | | государственные внебюджетные фонды Российской Федерации | | 0,00 | 0,00 | 0,00 | 0,00 | 0,00 | 0,00 | 0,00 | 0,00 | 0,00 |
| | | территориальные государственные внебюджетные фонды | | 0,00 | 0,00 | 0,00 | 0,00 | 0,00 | 0,00 | 0,00 | 0,00 | 0,00 |
| | | иные внебюджетные источники | | 0,00 | 0,00 | 0,00 | 0,00 | 0,00 | 0,00 | 0,00 | 0,00 | 0,00 |
| 4.1.3. | Разработка прогноза баланса трудовых ресурсов по видам экономической деятельности на очередной год и плановый шестилетний период | всего | 760 | 0,00 | 0,00 | 0,00 | 0,00 | 0,00 | 0,00 | 0,00 | 0,00 | 0,00 |
| | | федеральный бюджет (субсидии, субвенции, иные межбюджетные трансферты) | 760 | 0,00 | 0,00 | 0,00 | 0,00 | 0,00 | 0,00 | 0,00 | 0,00 | 0,00 |
| | | краевой бюджет | 760 | 0,00 | 0,00 | 0,00 | 0,00 | 0,00 | 0,00 | 0,00 | 0,00 | 0,00 |
| | | бюджет муниципальных образований | | 0,00 | 0,00 | 0,00 | 0,00 | 0,00 | 0,00 | 0,00 | 0,00 | 0,00 |
| | | государственные внебюджетные фонды Российской Федерации | | 0,00 | 0,00 | 0,00 | 0,00 | 0,00 | 0,00 | 0,00 | 0,00 | 0,00 |
| | | территориальные государственные внебюджетные фонды | | 0,00 | 0,00 | 0,00 | 0,00 | 0,00 | 0,00 | 0,00 | 0,00 | 0,00 |
| | | иные внебюджетные источники | | 0,00 | 0,00 | 0,00 | 0,00 | 0,00 | 0,00 | 0,00 | 0,00 | 0,00 |
| 4.1.4. | Осуществление социальных выплат гражданам, признанным в установленном порядке безработными | всего | 760 | 699694,40 | 733963,90 | 771451,20 | 771451,20 | 771451,20 | 771451,20 | 771451,20 | 771451,20 | 6062365,50 |
| | | федеральный бюджет (субсидии, субвенции, иные межбюджетные трансферты) | 760 | 699694,40 | 733963,90 | 771451,20 | 771451,20 | 771451,20 | 771451,20 | 771451,20 | 771451,20 | 6062365,50 |
| | | краевой бюджет | | 0,00 | 0,00 | 0,00 | 0,00 | 0,00 | 0,00 | 0,00 | 0,00 | 0,00 |
| | | бюджет муниципальных образований | | 0,00 | 0,00 | 0,00 | 0,00 | 0,00 | 0,00 | 0,00 | 0,00 | 0,00 |
| | | государственные внебюджетные фонды Российской Федерации | | 0,00 | 0,00 | 0,00 | 0,00 | 0,00 | 0,00 | 0,00 | 0,00 | 0,00 |
| | | территориальные государственные внебюджетные фонды | | 0,00 | 0,00 | 0,00 | 0,00 | 0,00 | 0,00 | 0,00 | 0,00 | 0,00 |
| | | иные внебюджетные источники | | 0,00 | 0,00 | 0,00 | 0,00 | 0,00 | 0,00 | 0,00 | 0,00 | 0,00 |

| № п/п | Наименование подпрограммы, программы, принятой в соответствии с требованиями федерального законодательства в сфере реализации государственной программы | Источники ресурсного обеспечения | ГРБС | Оценка расходов (тыс. руб.), годы | | | | | | | | |
|---|---|---|---|---|---|---|---|---|---|---|---|---|
| | | | | 2020 год | 2021 год | 2022 год | 2023 год | 2024 год | 2025 год | 2026 год | 2027 год | всего |
| 1 | 2 | 3 | 4 | 5 | 6 | 7 | 8 | 9 | 10 | 11 | 12 | 13 |
| 4.1.5. | Оплата договоров на выполнение работ, оказание услуг, связанных с капитальным ремонтом нефинансовых активов, полученных в аренду или безвозмездное пользование, закрепленных за краевым государственным бюджетным учреждением «Приморский центр занятости населения» на праве оперативного управления | всего | 760 | 7788,98 | 0,00 | 0,00 | 0,00 | 0,00 | 0,00 | 0,00 | 0,00 | 7788,98 |
| | | федеральный бюджет (субсидии, субвенции, иные межбюджетные трансферты) | | 0,00 | 0,00 | 0,00 | 0,00 | 0,00 | 0,00 | 0,00 | 0,00 | 0,00 |
| | | краевой бюджет | 760 | 7788,98 | 0,00 | 0,00 | 0,00 | 0,00 | 0,00 | 0,00 | 0,00 | 7788,98 |
| | | бюджет муниципальных образований | | 0,00 | 0,00 | 0,00 | 0,00 | 0,00 | 0,00 | 0,00 | 0,00 | 0,00 |
| | | государственные внебюджетные фонды Российской Федерации | | 0,00 | 0,00 | 0,00 | 0,00 | 0,00 | 0,00 | 0,00 | 0,00 | 0,00 |
| | | территориальные государственные внебюджетные фонды | | 0,00 | 0,00 | 0,00 | 0,00 | 0,00 | 0,00 | 0,00 | 0,00 | 0,00 |
| | | иные внебюджетные источники | | 0,00 | 0,00 | 0,00 | 0,00 | 0,00 | 0,00 | 0,00 | 0,00 | 0,00 |
| 4.1.6. | Иные межбюджетные трансферты, передаваемые бюджетам на реализацию программ местного развития и обеспечение занятости для шахтерских городов и поселков | всего | 752 | 54946,30 | 26904,20 | 28457,40 | 28457,40 | 28457,40 | 28457,40 | 28457,40 | 28457,40 | 252594,90 |
| | | федеральный бюджет (субсидии, субвенции, иные межбюджетные трансферты) | 752 | 54946,30 | 26904,20 | 28457,40 | 28457,40 | 28457,40 | 28457,40 | 28457,40 | 28457,40 | 252594,90 |
| | | краевой бюджет | | 0,00 | 0,00 | 0,00 | 0,00 | 0,00 | 0,00 | 0,00 | 0,00 | 0,00 |
| | | бюджет муниципальных образований | | 0,00 | 0,00 | 0,00 | 0,00 | 0,00 | 0,00 | 0,00 | 0,00 | 0,00 |
| | | государственные внебюджетные фонды Российской Федерации | | 0,00 | 0,00 | 0,00 | 0,00 | 0,00 | 0,00 | 0,00 | 0,00 | 0,00 |
| | | территориальные государственные внебюджетные фонды | | 0,00 | 0,00 | 0,00 | 0,00 | 0,00 | 0,00 | 0,00 | 0,00 | 0,00 |
| | | иные внебюджетные источники | | 0,00 | 0,00 | 0,00 | 0,00 | 0,00 | 0,00 | 0,00 | 0,00 | 0,00 |
| 4.2. | Основное мероприятие «Федеральный проект «Содействие занятости женщин – создание условий дошкольного образования для детей в возрасте до трех лет» | всего | 760 | 33628,09 | 33628,09 | 43582,76 | 43582,76 | 43582,76 | 43582,76 | 43582,76 | 43582,76 | 328752,74 |
| | | федеральный бюджет (субсидии, субвенции, иные межбюджетные трансферты) | 760 | 32955,50 | 32955,50 | 42711,10 | 42711,10 | 42711,10 | 42711,10 | 42711,10 | 42711,10 | 322177,60 |
| | | краевой бюджет | 760 | 672,59 | 672,59 | 871,66 | 871,66 | 871,66 | 871,66 | 871,66 | 871,66 | 6575,14 |
| | | бюджет муниципальных образований | | 0,00 | 0,00 | 0,00 | 0,00 | 0,00 | 0,00 | 0,00 | 0,00 | 0,00 |
| | | государственные внебюджетные фонды Российской Федерации | | 0,00 | 0,00 | 0,00 | 0,00 | 0,00 | 0,00 | 0,00 | 0,00 | 0,00 |
| | | территориальные государственные внебюджетные фонды | | 0,00 | 0,00 | 0,00 | 0,00 | 0,00 | 0,00 | 0,00 | 0,00 | 0,00 |
| | | иные внебюджетные источники | | 0,00 | 0,00 | 0,00 | 0,00 | 0,00 | 0,00 | 0,00 | 0,00 | 0,00 |
| 4.2.1. | Переобучение и повышение квалификации женщин в период отпуска по уходу за ребенком в возрасте до трех лет, а также женщин, имеющих детей дошкольного возраста, не состоящих в трудовых отношениях и обратившихся в органы службы занятости | всего | 760 | 33628,09 | 33628,09 | 43582,76 | 43582,76 | 43582,76 | 43582,76 | 43582,76 | 43582,76 | 328752,74 |
| | | федеральный бюджет (субсидии, субвенции, иные межбюджетные трансферты) | 760 | 32955,50 | 32955,50 | 42711,10 | 42711,10 | 42711,10 | 42711,10 | 42711,10 | 42711,10 | 322177,60 |
| | | краевой бюджет | 760 | 672,59 | 672,59 | 871,66 | 871,66 | 871,66 | 871,66 | 871,66 | 871,66 | 6575,14 |
| | | бюджет муниципальных образований | | 0,00 | 0,00 | 0,00 | 0,00 | 0,00 | 0,00 | 0,00 | 0,00 | 0,00 |
| | | государственные внебюджетные фонды Российской Федерации | | 0,00 | 0,00 | 0,00 | 0,00 | 0,00 | 0,00 | 0,00 | 0,00 | 0,00 |
| | | территориальные государственные внебюджетные фонды | | 0,00 | 0,00 | 0,00 | 0,00 | 0,00 | 0,00 | 0,00 | 0,00 | 0,00 |
| | | иные внебюджетные источники | | 0,00 | 0,00 | 0,00 | 0,00 | 0,00 | 0,00 | 0,00 | 0,00 | 0,00 |
| 4.3. | Основное мероприятие «Федеральный проект «Поддержка занятости и повышение эффективности рынка труда для обеспечения роста производительности труда» | всего | 760 | 51372,16 | 25247,32 | 23167,35 | 23167,35 | 23167,35 | 23167,35 | 23167,35 | 23167,35 | 215623,58 |
| | | федеральный бюджет (субсидии, субвенции, иные межбюджетные трансферты) | 760 | 50344,70 | 24742,40 | 22704,00 | 22704,00 | 22704,00 | 22704,00 | 22704,00 | 22704,00 | 211311,10 |
| | | краевой бюджет | 760 | 1027,46 | 504,92 | 463,35 | 463,35 | 463,35 | 463,35 | 463,35 | 463,35 | 4312,48 |
| | | бюджет муниципальных образований | | 0,00 | 0,00 | 0,00 | 0,00 | 0,00 | 0,00 | 0,00 | 0,00 | 0,00 |
| | | государственные внебюджетные фонды Российской Федерации | | 0,00 | 0,00 | 0,00 | 0,00 | 0,00 | 0,00 | 0,00 | 0,00 | 0,00 |
| | | территориальные государственные внебюджетные фонды | | 0,00 | 0,00 | 0,00 | 0,00 | 0,00 | 0,00 | 0,00 | 0,00 | 0,00 |
| | | иные внебюджетные источники | | 0,00 | 0,00 | 0,00 | 0,00 | 0,00 | 0,00 | 0,00 | 0,00 | 0,00 |
| 4.3.1. | Переобучение, повышение квалификации работников предприятий в целях поддержки занятости и повышения эффективности рынка труда | всего | 760 | 21372,16 | 17947,32 | 15167,35 | 15167,35 | 15167,35 | 15167,35 | 15167,35 | 15167,35 | 130323,58 |
| | | федеральный бюджет (субсидии, субвенции, иные межбюджетные трансферты) | 760 | 20944,70 | 17588,40 | 14864,00 | 14864,00 | 14864,00 | 14864,00 | 14864,00 | 14864,00 | 127717,10 |
| | | краевой бюджет | 760 | 427,46 | 358,92 | 303,35 | 303,35 | 303,35 | 303,35 | 303,35 | 303,35 | 2606,48 |
| | | бюджет муниципальных образований | | 0,00 | 0,00 | 0,00 | 0,00 | 0,00 | 0,00 | 0,00 | 0,00 | 0,00 |
| | | государственные внебюджетные фонды Российской Федерации | | 0,00 | 0,00 | 0,00 | 0,00 | 0,00 | 0,00 | 0,00 | 0,00 | 0,00 |
| | | территориальные государственные внебюджетные фонды | | 0,00 | 0,00 | 0,00 | 0,00 | 0,00 | 0,00 | 0,00 | 0,00 | 0,00 |
| | | иные внебюджетные источники | | 0,00 | 0,00 | 0,00 | 0,00 | 0,00 | 0,00 | 0,00 | 0,00 | 0,00 |
| 4.3.2. | Повышение эффективности службы занятости | всего | 760 | 30000,00 | 7300,00 | 8000,00 | 8000,00 | 8000,00 | 8000,00 | 8000,00 | 8000,00 | 85300,00 |
| | | федеральный бюджет (субсидии, субвенции, иные межбюджетные трансферты) | 760 | 29400,00 | 7154,00 | 7840,00 | 7840,00 | 7840,00 | 7840,00 | 7840,00 | 7840,00 | 83594,00 |
| | | краевой бюджет | 760 | 600,00 | 146,00 | 160,00 | 160,00 | 160,00 | 160,00 | 160,00 | 160,00 | 1706,00 |
| | | бюджет муниципальных образований | | 0,00 | 0,00 | 0,00 | 0,00 | 0,00 | 0,00 | 0,00 | 0,00 | 0,00 |
| | | государственные внебюджетные фонды Российской Федерации | | 0,00 | 0,00 | 0,00 | 0,00 | 0,00 | 0,00 | 0,00 | 0,00 | 0,00 |
| | | территориальные государственные внебюджетные фонды | | 0,00 | 0,00 | 0,00 | 0,00 | 0,00 | 0,00 | 0,00 | 0,00 | 0,00 |
| | | иные внебюджетные источники | | 0,00 | 0,00 | 0,00 | 0,00 | 0,00 | 0,00 | 0,00 | 0,00 | 0,00 |
| 5. | Подпрограмма «Улучшение условий и охраны труда в Приморском крае» | всего | X | 113737,04 | 113456,89 | 113456,89 | 113456,89 | 113456,89 | 113456,89 | 113456,89 | 113456,89 | 907935,27 |
| | | федеральный бюджет (субсидии, субвенции, иные межбюджетные трансферты) | | 0,00 | 0,00 | 0,00 | 0,00 | 0,00 | 0,00 | 0,00 | 0,00 | 0,00 |
| | | краевой бюджет | 760 | 33737,04 | 33456,89 | 33456,89 | 33456,89 | 33456,89 | 33456,89 | 33456,89 | 33456,89 | 267935,27 |
| | | бюджет муниципальных образований | | 0,00 | 0,00 | 0,00 | 0,00 | 0,00 | 0,00 | 0,00 | 0,00 | 0,00 |
| | | государственные внебюджетные фонды Российской Федерации | | 0,00 | 0,00 | 0,00 | 0,00 | 0,00 | 0,00 | 0,00 | 0,00 | 0,00 |
| | | территориальные государственные внебюджетные фонды | | 0,00 | 0,00 | 0,00 | 0,00 | 0,00 | 0,00 | 0,00 | 0,00 | 0,00 |
| | | иные внебюджетные источники | | 80000,00 | 80000,00 | 80000,00 | 80000,00 | 80000,00 | 80000,00 | 80000,00 | 80000,00 | 640000,00 |
| 5.1. | Основное мероприятие «Превентивные меры, направленные на снижение производственного травматизма и профессиональных заболеваний» | всего | X | 113737,04 | 113456,89 | 113456,89 | 113456,89 | 113456,89 | 113456,89 | 113456,89 | 113456,89 | 907935,27 |
| | | федеральный бюджет (субсидии, субвенции, иные межбюджетные трансферты) | | 0,00 | 0,00 | 0,00 | 0,00 | 0,00 | 0,00 | 0,00 | 0,00 | 0,00 |
| | | краевой бюджет | 760 | 33737,04 | 33456,89 | 33456,89 | 33456,89 | 33456,89 | 33456,89 | 33456,89 | 33456,89 | 267935,27 |
| | | бюджет муниципальных образований | | 0,00 | 0,00 | 0,00 | 0,00 | 0,00 | 0,00 | 0,00 | 0,00 | 0,00 |
| | | государственные внебюджетные фонды Российской Федерации | | 0,00 | 0,00 | 0,00 | 0,00 | 0,00 | 0,00 | 0,00 | 0,00 | 0,00 |
| | | территориальные государственные внебюджетные фонды | | 0,00 | 0,00 | 0,00 | 0,00 | 0,00 | 0,00 | 0,00 | 0,00 | 0,00 |
| | | иные внебюджетные источники | | 80000,00 | 80000,00 | 80000,00 | 80000,00 | 80000,00 | 80000,00 | 80000,00 | 80000,00 | 640000,00 |
| 5.1.1. | Мероприятия, направленные на улучшение условий труда на рабочих местах, повышение качества оценки существующих профессиональных рисков, пропаганду культуры безопасного труда на территории Приморского края | всего | X | 50062,00 | 50062,00 | 50062,00 | 50062,00 | 50062,00 | 50062,00 | 50062,00 | 50062,00 | 400496,00 |
| | | федеральный бюджет (субсидии, субвенции, иные межбюджетные трансферты) | | 0,00 | 0,00 | 0,00 | 0,00 | 0,00 | 0,00 | 0,00 | 0,00 | 0,00 |
| | | краевой бюджет | 760 | 62,00 | 62,00 | 62,00 | 62,00 | 62,00 | 62,00 | 62,00 | 62,00 | 496,00 |
| | | бюджет муниципальных образований | | 0,00 | 0,00 | 0,00 | 0,00 | 0,00 | 0,00 | 0,00 | 0,00 | 0,00 |
| | | государственные внебюджетные фонды Российской Федерации | | 0,00 | 0,00 | 0,00 | 0,00 | 0,00 | 0,00 | 0,00 | 0,00 | 0,00 |
| | | территориальные государственные внебюджетные фонды | | 0,00 | 0,00 | 0,00 | 0,00 | 0,00 | 0,00 | 0,00 | 0,00 | 0,00 |
| | | иные внебюджетные источники | | 50000,00 | 50000,00 | 50000,00 | 50000,00 | 50000,00 | 50000,00 | 50000,00 | 50000,00 | 400000,00 |

| № п/п | Наименование подпрограммы, программы, принятой в соответствии с требованиями федерального законодательства в сфере реализации государственной программы | Источники ресурсного обеспечения | ГРБС | Оценка расходов (тыс. руб.), годы | | | | | | | | |
|---|---|---|---|---|---|---|---|---|---|---|---|---|
| | | | | 2020 год | 2021 год | 2022 год | 2023 год | 2024 год | 2025 год | 2026 год | 2027 год | всего |
| 1 | 2 | 3 | 4 | 5 | 6 | 7 | 8 | 9 | 10 | 11 | 12 | 13 |
| 5.1.1.1. | Проведение мониторинга состояния условий и охраны труда на территории Приморского края | всего | | 0,00 | 0,00 | 0,00 | 0,00 | 0,00 | 0,00 | 0,00 | 0,00 | 0,00 |
| | | федеральный бюджет (субсидии, субвенции, иные межбюджетные трансферты) | | 0,00 | 0,00 | 0,00 | 0,00 | 0,00 | 0,00 | 0,00 | 0,00 | 0,00 |
| | | краевой бюджет | | 0,00 | 0,00 | 0,00 | 0,00 | 0,00 | 0,00 | 0,00 | 0,00 | 0,00 |
| | | бюджет муниципальных образований | | 0,00 | 0,00 | 0,00 | 0,00 | 0,00 | 0,00 | 0,00 | 0,00 | 0,00 |
| | | государственные внебюджетные фонды Российской Федерации | | 0,00 | 0,00 | 0,00 | 0,00 | 0,00 | 0,00 | 0,00 | 0,00 | 0,00 |
| | | территориальные государственные внебюджетные фонды | | 0,00 | 0,00 | 0,00 | 0,00 | 0,00 | 0,00 | 0,00 | 0,00 | 0,00 |
| | | иные внебюджетные источники | | 0,00 | 0,00 | 0,00 | 0,00 | 0,00 | 0,00 | 0,00 | 0,00 | 0,00 |
| 5.1.1.2. | Проведение с работодателями Приморского края мероприятий, направленных на повышение количества рабочих мест, на которых проведена специальная оценка условий труда | всего | X | 50054,00 | 50054,00 | 50054,00 | 50054,00 | 50054,00 | 50054,00 | 50054,00 | 50054,00 | 400432,00 |
| | | федеральный бюджет (субсидии, субвенции, иные межбюджетные трансферты) | | 0,00 | 0,00 | 0,00 | 0,00 | 0,00 | 0,00 | 0,00 | 0,00 | 0,00 |
| | | краевой бюджет | 760 | 54,00 | 54,00 | 54,00 | 54,00 | 54,00 | 54,00 | 54,00 | 54,00 | 432,00 |
| | | бюджет муниципальных образований | | 0,00 | 0,00 | 0,00 | 0,00 | 0,00 | 0,00 | 0,00 | 0,00 | 0,00 |
| | | государственные внебюджетные фонды Российской Федерации | | 0,00 | 0,00 | 0,00 | 0,00 | 0,00 | 0,00 | 0,00 | 0,00 | 0,00 |
| | | территориальные государственные внебюджетные фонды | | 0,00 | 0,00 | 0,00 | 0,00 | 0,00 | 0,00 | 0,00 | 0,00 | 0,00 |
| | | иные внебюджетные источники | | 50000,00 | 50000,00 | 50000,00 | 50000,00 | 50000,00 | 50000,00 | 50000,00 | 50000,00 | 400000,00 |
| 5.1.1.3. | Оказание консультационной помощи работодателям по вопросам проведения специальной оценки условий труда, в том числе по разработке и реализации мероприятий по приведению условий труда на рабочих местах в соответствии с государственными нормативными требованиями | всего | | 0,00 | 0,00 | 0,00 | 0,00 | 0,00 | 0,00 | 0,00 | 0,00 | 0,00 |
| | | федеральный бюджет (субсидии, субвенции, иные межбюджетные трансферты) | | 0,00 | 0,00 | 0,00 | 0,00 | 0,00 | 0,00 | 0,00 | 0,00 | 0,00 |
| | | краевой бюджет | | 0,00 | 0,00 | 0,00 | 0,00 | 0,00 | 0,00 | 0,00 | 0,00 | 0,00 |
| | | бюджет муниципальных образований | | 0,00 | 0,00 | 0,00 | 0,00 | 0,00 | 0,00 | 0,00 | 0,00 | 0,00 |
| | | государственные внебюджетные фонды Российской Федерации | | 0,00 | 0,00 | 0,00 | 0,00 | 0,00 | 0,00 | 0,00 | 0,00 | 0,00 |
| | | территориальные государственные внебюджетные фонды | | 0,00 | 0,00 | 0,00 | 0,00 | 0,00 | 0,00 | 0,00 | 0,00 | 0,00 |
| | | иные внебюджетные источники | | 0,00 | 0,00 | 0,00 | 0,00 | 0,00 | 0,00 | 0,00 | 0,00 | 0,00 |
| 5.1.1.4. | Оказание консультационной помощи организациям, проводящим специальную оценку условий труда, с целью обеспечения соблюдения законодательства о специальной оценке условий труда | всего | | 0,00 | 0,00 | 0,00 | 0,00 | 0,00 | 0,00 | 0,00 | 0,00 | 0,00 |
| | | федеральный бюджет (субсидии, субвенции, иные межбюджетные трансферты) | | 0,00 | 0,00 | 0,00 | 0,00 | 0,00 | 0,00 | 0,00 | 0,00 | 0,00 |
| | | краевой бюджет | | 0,00 | 0,00 | 0,00 | 0,00 | 0,00 | 0,00 | 0,00 | 0,00 | 0,00 |
| | | бюджет муниципальных образований | | 0,00 | 0,00 | 0,00 | 0,00 | 0,00 | 0,00 | 0,00 | 0,00 | 0,00 |
| | | государственные внебюджетные фонды Российской Федерации | | 0,00 | 0,00 | 0,00 | 0,00 | 0,00 | 0,00 | 0,00 | 0,00 | 0,00 |
| | | территориальные государственные внебюджетные фонды | | 0,00 | 0,00 | 0,00 | 0,00 | 0,00 | 0,00 | 0,00 | 0,00 | 0,00 |
| | | иные внебюджетные источники | | 0,00 | 0,00 | 0,00 | 0,00 | 0,00 | 0,00 | 0,00 | 0,00 | 0,00 |
| 5.1.1.5. | Содействие развитию механизма общественного контроля в сфере охраны труда | всего | | 0,00 | 0,00 | 0,00 | 0,00 | 0,00 | 0,00 | 0,00 | 0,00 | 0,00 |
| | | федеральный бюджет (субсидии, субвенции, иные межбюджетные трансферты) | | 0,00 | 0,00 | 0,00 | 0,00 | 0,00 | 0,00 | 0,00 | 0,00 | 0,00 |
| | | краевой бюджет | | 0,00 | 0,00 | 0,00 | 0,00 | 0,00 | 0,00 | 0,00 | 0,00 | 0,00 |
| | | бюджет муниципальных образований | | 0,00 | 0,00 | 0,00 | 0,00 | 0,00 | 0,00 | 0,00 | 0,00 | 0,00 |
| | | государственные внебюджетные фонды Российской Федерации | | 0,00 | 0,00 | 0,00 | 0,00 | 0,00 | 0,00 | 0,00 | 0,00 | 0,00 |
| | | территориальные государственные внебюджетные фонды | | 0,00 | 0,00 | 0,00 | 0,00 | 0,00 | 0,00 | 0,00 | 0,00 | 0,00 |
| | | иные внебюджетные источники | | 0,00 | 0,00 | 0,00 | 0,00 | 0,00 | 0,00 | 0,00 | 0,00 | 0,00 |
| 5.1.1.6. | Проведение испытаний и исследований (измерений) в рамках государственной экспертизы условий труда | всего | 760 | 8,00 | 8,00 | 8,00 | 8,00 | 8,00 | 8,00 | 8,00 | 8,00 | 64,00 |
| | | федеральный бюджет (субсидии, субвенции, иные межбюджетные трансферты) | | 0,00 | 0,00 | 0,00 | 0,00 | 0,00 | 0,00 | 0,00 | 0,00 | 0,00 |
| | | краевой бюджет | 760 | 8,00 | 8,00 | 8,00 | 8,00 | 8,00 | 8,00 | 8,00 | 8,00 | 64,00 |
| | | бюджет муниципальных образований | | 0,00 | 0,00 | 0,00 | 0,00 | 0,00 | 0,00 | 0,00 | 0,00 | 0,00 |
| | | государственные внебюджетные фонды Российской Федерации | | 0,00 | 0,00 | 0,00 | 0,00 | 0,00 | 0,00 | 0,00 | 0,00 | 0,00 |
| | | территориальные государственные внебюджетные фонды | | 0,00 | 0,00 | 0,00 | 0,00 | 0,00 | 0,00 | 0,00 | 0,00 | 0,00 |
| | | иные внебюджетные источники | | 0,00 | 0,00 | 0,00 | 0,00 | 0,00 | 0,00 | 0,00 | 0,00 | 0,00 |
| 5.1.2. | Превентивные меры, направленные на снижение производственного травматизма и профессиональных заболеваний | всего | | 0,00 | 0,00 | 0,00 | 0,00 | 0,00 | 0,00 | 0,00 | 0,00 | 0,00 |
| | | федеральный бюджет (субсидии, субвенции, иные межбюджетные трансферты) | | 0,00 | 0,00 | 0,00 | 0,00 | 0,00 | 0,00 | 0,00 | 0,00 | 0,00 |
| | | краевой бюджет | | 0,00 | 0,00 | 0,00 | 0,00 | 0,00 | 0,00 | 0,00 | 0,00 | 0,00 |
| | | бюджет муниципальных образований | | 0,00 | 0,00 | 0,00 | 0,00 | 0,00 | 0,00 | 0,00 | 0,00 | 0,00 |
| | | государственные внебюджетные фонды Российской Федерации | | 0,00 | 0,00 | 0,00 | 0,00 | 0,00 | 0,00 | 0,00 | 0,00 | 0,00 |
| | | территориальные государственные внебюджетные фонды | | 0,00 | 0,00 | 0,00 | 0,00 | 0,00 | 0,00 | 0,00 | 0,00 | 0,00 |
| | | иные внебюджетные источники | | 0,00 | 0,00 | 0,00 | 0,00 | 0,00 | 0,00 | 0,00 | 0,00 | 0,00 |
| 5.1.2.1. | Организация работы Межведомственной комиссии по охране труда, межведомственных комиссий в муниципальных образованиях края, координационных советов по охране труда с привлечением заинтересованных органов исполнительной власти края, с целью координации работы по улучшению условий труда, сокращению производственного травматизма и профессиональной заболеваемости в соответствующих видах экономической деятельности | всего | | 0,00 | 0,00 | 0,00 | 0,00 | 0,00 | 0,00 | 0,00 | 0,00 | 0,00 |
| | | федеральный бюджет (субсидии, субвенции, иные межбюджетные трансферты) | | 0,00 | 0,00 | 0,00 | 0,00 | 0,00 | 0,00 | 0,00 | 0,00 | 0,00 |
| | | краевой бюджет | | 0,00 | 0,00 | 0,00 | 0,00 | 0,00 | 0,00 | 0,00 | 0,00 | 0,00 |
| | | бюджет муниципальных образований | | 0,00 | 0,00 | 0,00 | 0,00 | 0,00 | 0,00 | 0,00 | 0,00 | 0,00 |
| | | государственные внебюджетные фонды Российской Федерации | | 0,00 | 0,00 | 0,00 | 0,00 | 0,00 | 0,00 | 0,00 | 0,00 | 0,00 |
| | | территориальные государственные внебюджетные фонды | | 0,00 | 0,00 | 0,00 | 0,00 | 0,00 | 0,00 | 0,00 | 0,00 | 0,00 |
| | | иные внебюджетные источники | | 0,00 | 0,00 | 0,00 | 0,00 | 0,00 | 0,00 | 0,00 | 0,00 | 0,00 |
| 5.1.2.2. | Проведение мониторинга внедрения передового опыта в области охраны труда в организациях края | всего | | 0,00 | 0,00 | 0,00 | 0,00 | 0,00 | 0,00 | 0,00 | 0,00 | 0,00 |
| | | федеральный бюджет (субсидии, субвенции, иные межбюджетные трансферты) | | 0,00 | 0,00 | 0,00 | 0,00 | 0,00 | 0,00 | 0,00 | 0,00 | 0,00 |
| | | краевой бюджет | | 0,00 | 0,00 | 0,00 | 0,00 | 0,00 | 0,00 | 0,00 | 0,00 | 0,00 |
| | | бюджет муниципальных образований | | 0,00 | 0,00 | 0,00 | 0,00 | 0,00 | 0,00 | 0,00 | 0,00 | 0,00 |
| | | государственные внебюджетные фонды Российской Федерации | | 0,00 | 0,00 | 0,00 | 0,00 | 0,00 | 0,00 | 0,00 | 0,00 | 0,00 |
| | | территориальные государственные внебюджетные фонды | | 0,00 | 0,00 | 0,00 | 0,00 | 0,00 | 0,00 | 0,00 | 0,00 | 0,00 |
| | | иные внебюджетные источники | | 0,00 | 0,00 | 0,00 | 0,00 | 0,00 | 0,00 | 0,00 | 0,00 | 0,00 |
| 5.1.2.3. | Оказание консультационной помощи работодателям по вопросам создания безопасных условий труда, финансирования мероприятий по охране труда, в том числе за счет средств Фонда социального страхования Российской Федерации | всего | | 0,00 | 0,00 | 0,00 | 0,00 | 0,00 | 0,00 | 0,00 | 0,00 | 0,00 |
| | | федеральный бюджет (субсидии, субвенции, иные межбюджетные трансферты) | | 0,00 | 0,00 | 0,00 | 0,00 | 0,00 | 0,00 | 0,00 | 0,00 | 0,00 |
| | | краевой бюджет | | 0,00 | 0,00 | 0,00 | 0,00 | 0,00 | 0,00 | 0,00 | 0,00 | 0,00 |
| | | бюджет муниципальных образований | | 0,00 | 0,00 | 0,00 | 0,00 | 0,00 | 0,00 | 0,00 | 0,00 | 0,00 |
| | | государственные внебюджетные фонды Российской Федерации | | 0,00 | 0,00 | 0,00 | 0,00 | 0,00 | 0,00 | 0,00 | 0,00 | 0,00 |
| | | территориальные государственные внебюджетные фонды | | 0,00 | 0,00 | 0,00 | 0,00 | 0,00 | 0,00 | 0,00 | 0,00 | 0,00 |
| | | иные внебюджетные источники | | 0,00 | 0,00 | 0,00 | 0,00 | 0,00 | 0,00 | 0,00 | 0,00 | 0,00 |

| № п/п | Наименование подпрограммы, программы, принятой в соответствии с требованиями федерального законодательства в сфере реализации государственной программы | Источники ресурсного обеспечения | ГРБС | Оценка расходов (тыс. руб.), годы | | | | | | | | |
|---|---|---|---|---|---|---|---|---|---|---|---|---|
| | | | | 2020 год | 2021 год | 2022 год | 2023 год | 2024 год | 2025 год | 2026 год | 2027 год | всего |
| 1 | 2 | 3 | 4 | 5 | 6 | 7 | 8 | 9 | 10 | 11 | 12 | 13 |
| 5.1.2.4. | Оказание консультационной помощи работодателям по вопросам разработки и внедрения в организациях Приморского края программ «нулевого травматизма», основанных на принципах ответственности руководителей и каждого работника по соблюдению требований охраны труда | всего | | 0,00 | 0,00 | 0,00 | 0,00 | 0,00 | 0,00 | 0,00 | 0,00 | 0,00 |
| | | федеральный бюджет (субсидии, субвенции, иные межбюджетные трансферты) | | 0,00 | 0,00 | 0,00 | 0,00 | 0,00 | 0,00 | 0,00 | 0,00 | 0,00 |
| | | краевой бюджет | | 0,00 | 0,00 | 0,00 | 0,00 | 0,00 | 0,00 | 0,00 | 0,00 | 0,00 |
| | | бюджет муниципальных образований | | 0,00 | 0,00 | 0,00 | 0,00 | 0,00 | 0,00 | 0,00 | 0,00 | 0,00 |
| | | государственные внебюджетные фонды Российской Федерации | | 0,00 | 0,00 | 0,00 | 0,00 | 0,00 | 0,00 | 0,00 | 0,00 | 0,00 |
| | | территориальные государственные внебюджетные фонды | | 0,00 | 0,00 | 0,00 | 0,00 | 0,00 | 0,00 | 0,00 | 0,00 | 0,00 |
| | | иные внебюджетные источники | | 0,00 | 0,00 | 0,00 | 0,00 | 0,00 | 0,00 | 0,00 | 0,00 | 0,00 |
| 5.1.2.5. | Оказание содействия по повышению уровня компетенции молодых специалистов в сфере охраны труда посредством организации соответствующих информационных мероприятий | всего | | 0,00 | 0,00 | 0,00 | 0,00 | 0,00 | 0,00 | 0,00 | 0,00 | 0,00 |
| | | федеральный бюджет (субсидии, субвенции, иные межбюджетные трансферты) | | 0,00 | 0,00 | 0,00 | 0,00 | 0,00 | 0,00 | 0,00 | 0,00 | 0,00 |
| | | краевой бюджет | | 0,00 | 0,00 | 0,00 | 0,00 | 0,00 | 0,00 | 0,00 | 0,00 | 0,00 |
| | | бюджет муниципальных образований | | 0,00 | 0,00 | 0,00 | 0,00 | 0,00 | 0,00 | 0,00 | 0,00 | 0,00 |
| | | государственные внебюджетные фонды Российской Федерации | | 0,00 | 0,00 | 0,00 | 0,00 | 0,00 | 0,00 | 0,00 | 0,00 | 0,00 |
| | | территориальные государственные внебюджетные фонды | | 0,00 | 0,00 | 0,00 | 0,00 | 0,00 | 0,00 | 0,00 | 0,00 | 0,00 |
| | | иные внебюджетные источники | | 0,00 | 0,00 | 0,00 | 0,00 | 0,00 | 0,00 | 0,00 | 0,00 | 0,00 |
| 5.1.2.6. | Организация работы горячих линий в целях информирования и консультирования по вопросам охраны и условий труда | всего | | 0,00 | 0,00 | 0,00 | 0,00 | 0,00 | 0,00 | 0,00 | 0,00 | 0,00 |
| | | федеральный бюджет (субсидии, субвенции, иные межбюджетные трансферты) | | 0,00 | 0,00 | 0,00 | 0,00 | 0,00 | 0,00 | 0,00 | 0,00 | 0,00 |
| | | краевой бюджет | | 0,00 | 0,00 | 0,00 | 0,00 | 0,00 | 0,00 | 0,00 | 0,00 | 0,00 |
| | | бюджет муниципальных образований | | 0,00 | 0,00 | 0,00 | 0,00 | 0,00 | 0,00 | 0,00 | 0,00 | 0,00 |
| | | государственные внебюджетные фонды Российской Федерации | | 0,00 | 0,00 | 0,00 | 0,00 | 0,00 | 0,00 | 0,00 | 0,00 | 0,00 |
| | | территориальные государственные внебюджетные фонды | | 0,00 | 0,00 | 0,00 | 0,00 | 0,00 | 0,00 | 0,00 | 0,00 | 0,00 |
| | | иные внебюджетные источники | | 0,00 | 0,00 | 0,00 | 0,00 | 0,00 | 0,00 | 0,00 | 0,00 | 0,00 |
| 5.1.3. | Совершенствование системы обучения, профессиональной подготовки по охране труда в Приморском крае | всего | X | 30299,00 | 30299,00 | 30299,00 | 30299,00 | 30299,00 | 30299,00 | 30299,00 | 30299,00 | 242392,00 |
| | | федеральный бюджет (субсидии, субвенции, иные межбюджетные трансферты) | | 0,00 | 0,00 | 0,00 | 0,00 | 0,00 | 0,00 | 0,00 | 0,00 | 0,00 |
| | | краевой бюджет | 760 | 299,00 | 299,00 | 299,00 | 299,00 | 299,00 | 299,00 | 299,00 | 299,00 | 2392,00 |
| | | бюджет муниципальных образований | | 0,00 | 0,00 | 0,00 | 0,00 | 0,00 | 0,00 | 0,00 | 0,00 | 0,00 |
| | | государственные внебюджетные фонды Российской Федерации | | 0,00 | 0,00 | 0,00 | 0,00 | 0,00 | 0,00 | 0,00 | 0,00 | 0,00 |
| | | территориальные государственные внебюджетные фонды | | 0,00 | 0,00 | 0,00 | 0,00 | 0,00 | 0,00 | 0,00 | 0,00 | 0,00 |
| | | иные внебюджетные источники | | 30000,00 | 30000,00 | 30000,00 | 30000,00 | 30000,00 | 30000,00 | 30000,00 | 30000,00 | 240000,00 |
| 5.1.3.1. | Координация проведения на территории Приморского края в установленном порядке обучения по охране труда работников, в том числе руководителей организаций, а также работодателей - индивидуальных предпринимателей | всего | X | 30000,00 | 30000,00 | 30000,00 | 30000,00 | 30000,00 | 30000,00 | 30000,00 | 30000,00 | 240000,00 |
| | | федеральный бюджет (субсидии, субвенции, иные межбюджетные трансферты) | | 0,00 | 0,00 | 0,00 | 0,00 | 0,00 | 0,00 | 0,00 | 0,00 | 0,00 |
| | | краевой бюджет | 760 | 0,00 | 0,00 | 0,00 | 0,00 | 0,00 | 0,00 | 0,00 | 0,00 | 0,00 |
| | | бюджет муниципальных образований | | 0,00 | 0,00 | 0,00 | 0,00 | 0,00 | 0,00 | 0,00 | 0,00 | 0,00 |
| | | государственные внебюджетные фонды Российской Федерации | | 0,00 | 0,00 | 0,00 | 0,00 | 0,00 | 0,00 | 0,00 | 0,00 | 0,00 |
| | | территориальные государственные внебюджетные фонды | | 0,00 | 0,00 | 0,00 | 0,00 | 0,00 | 0,00 | 0,00 | 0,00 | 0,00 |
| | | иные внебюджетные источники | | 30000,00 | 30000,00 | 30000,00 | 30000,00 | 30000,00 | 30000,00 | 30000,00 | 30000,00 | 240000,00 |
| 5.1.3.2. | Координация деятельности обучающих организаций, аккредитованных на проведение обучения и проверки знаний требований охраны труда в Приморском крае, по осуществлению непрерывной подготовки работников организаций края в области охраны труда с учетом категорий | всего | | 0,00 | 0,00 | 0,00 | 0,00 | 0,00 | 0,00 | 0,00 | 0,00 | 0,00 |
| | | федеральный бюджет (субсидии, субвенции, иные межбюджетные трансферты) | | 0,00 | 0,00 | 0,00 | 0,00 | 0,00 | 0,00 | 0,00 | 0,00 | 0,00 |
| | | краевой бюджет | | 0,00 | 0,00 | 0,00 | 0,00 | 0,00 | 0,00 | 0,00 | 0,00 | 0,00 |
| | | бюджет муниципальных образований | | 0,00 | 0,00 | 0,00 | 0,00 | 0,00 | 0,00 | 0,00 | 0,00 | 0,00 |
| | | государственные внебюджетные фонды Российской Федерации | | 0,00 | 0,00 | 0,00 | 0,00 | 0,00 | 0,00 | 0,00 | 0,00 | 0,00 |
| | | территориальные государственные внебюджетные фонды | | 0,00 | 0,00 | 0,00 | 0,00 | 0,00 | 0,00 | 0,00 | 0,00 | 0,00 |
| | | иные внебюджетные источники | | 0,00 | 0,00 | 0,00 | 0,00 | 0,00 | 0,00 | 0,00 | 0,00 | 0,00 |
| 5.1.3.3. | Согласование учебных программ по охране труда, используемых обучающими организациями Приморского края, аккредитованными в установленном порядке, с целью обеспечения их соответствия изменениям в трудовом законодательстве по охране труда | всего | | 0,00 | 0,00 | 0,00 | 0,00 | 0,00 | 0,00 | 0,00 | 0,00 | 0,00 |
| | | федеральный бюджет (субсидии, субвенции, иные межбюджетные трансферты) | | 0,00 | 0,00 | 0,00 | 0,00 | 0,00 | 0,00 | 0,00 | 0,00 | 0,00 |
| | | краевой бюджет | | 0,00 | 0,00 | 0,00 | 0,00 | 0,00 | 0,00 | 0,00 | 0,00 | 0,00 |
| | | бюджет муниципальных образований | | 0,00 | 0,00 | 0,00 | 0,00 | 0,00 | 0,00 | 0,00 | 0,00 | 0,00 |
| | | государственные внебюджетные фонды Российской Федерации | | 0,00 | 0,00 | 0,00 | 0,00 | 0,00 | 0,00 | 0,00 | 0,00 | 0,00 |
| | | территориальные государственные внебюджетные фонды | | 0,00 | 0,00 | 0,00 | 0,00 | 0,00 | 0,00 | 0,00 | 0,00 | 0,00 |
| | | иные внебюджетные источники | | 0,00 | 0,00 | 0,00 | 0,00 | 0,00 | 0,00 | 0,00 | 0,00 | 0,00 |
| 5.1.3.4. | Организация обучения и повышения квалификации по вопросам охраны труда и государственному управлению государственных гражданских служащих министерства труда и социальной политики Приморского края | всего | 760 | 290,30 | 290,30 | 290,30 | 290,30 | 290,30 | 290,30 | 290,30 | 290,30 | 2322,40 |
| | | федеральный бюджет (субсидии, субвенции, иные межбюджетные трансферты) | | 0,00 | 0,00 | 0,00 | 0,00 | 0,00 | 0,00 | 0,00 | 0,00 | 0,00 |
| | | краевой бюджет | 760 | 290,30 | 290,30 | 290,30 | 290,30 | 290,30 | 290,30 | 290,30 | 290,30 | 2322,40 |
| | | бюджет муниципальных образований | | 0,00 | 0,00 | 0,00 | 0,00 | 0,00 | 0,00 | 0,00 | 0,00 | 0,00 |
| | | государственные внебюджетные фонды Российской Федерации | | 0,00 | 0,00 | 0,00 | 0,00 | 0,00 | 0,00 | 0,00 | 0,00 | 0,00 |
| | | территориальные государственные внебюджетные фонды | | 0,00 | 0,00 | 0,00 | 0,00 | 0,00 | 0,00 | 0,00 | 0,00 | 0,00 |
| | | иные внебюджетные источники | | 0,00 | 0,00 | 0,00 | 0,00 | 0,00 | 0,00 | 0,00 | 0,00 | 0,00 |
| 5.1.3.5. | Организация информационно-разъяснительных мероприятий для представителей работодателей и обучающих организаций по актуальным вопросам в области охраны труда, включая изменения в трудовом законодательстве, качества обучения, внедрения современных технологий обучения, в том числе дистанционного обучения | всего | 760 | 0,00 | 0,00 | 0,00 | 0,00 | 0,00 | 0,00 | 0,00 | 0,00 | 0,00 |
| | | федеральный бюджет (субсидии, субвенции, иные межбюджетные трансферты) | | 0,00 | 0,00 | 0,00 | 0,00 | 0,00 | 0,00 | 0,00 | 0,00 | 0,00 |
| | | краевой бюджет | | 0,00 | 0,00 | 0,00 | 0,00 | 0,00 | 0,00 | 0,00 | 0,00 | 0,00 |
| | | бюджет муниципальных образований | | 0,00 | 0,00 | 0,00 | 0,00 | 0,00 | 0,00 | 0,00 | 0,00 | 0,00 |
| | | государственные внебюджетные фонды Российской Федерации | | 0,00 | 0,00 | 0,00 | 0,00 | 0,00 | 0,00 | 0,00 | 0,00 | 0,00 |
| | | территориальные государственные внебюджетные фонды | | 0,00 | 0,00 | 0,00 | 0,00 | 0,00 | 0,00 | 0,00 | 0,00 | 0,00 |
| | | иные внебюджетные источники | | 0,00 | 0,00 | 0,00 | 0,00 | 0,00 | 0,00 | 0,00 | 0,00 | 0,00 |
| 5.1.3.6. | Участие в научно-практических мероприятиях (семинар-совещания, конференции, конгрессы) Министерства труда и социальной защиты Российской Федерации и ФГБУ «ВНИИ охраны и экономики труда» Министерства труда и социальной защиты Российской Федерации | всего | 760 | 8,70 | 8,70 | 8,70 | 8,70 | 8,70 | 8,70 | 8,70 | 8,70 | 69,60 |
| | | федеральный бюджет (субсидии, субвенции, иные межбюджетные трансферты) | | 0,00 | 0,00 | 0,00 | 0,00 | 0,00 | 0,00 | 0,00 | 0,00 | 0,00 |
| | | краевой бюджет | 760 | 8,70 | 8,70 | 8,70 | 8,70 | 8,70 | 8,70 | 8,70 | 8,70 | 69,60 |
| | | бюджет муниципальных образований | | 0,00 | 0,00 | 0,00 | 0,00 | 0,00 | 0,00 | 0,00 | 0,00 | 0,00 |
| | | государственные внебюджетные фонды Российской Федерации | | 0,00 | 0,00 | 0,00 | 0,00 | 0,00 | 0,00 | 0,00 | 0,00 | 0,00 |
| | | территориальные государственные внебюджетные фонды | | 0,00 | 0,00 | 0,00 | 0,00 | 0,00 | 0,00 | 0,00 | 0,00 | 0,00 |
| | | иные внебюджетные источники | | 0,00 | 0,00 | 0,00 | 0,00 | 0,00 | 0,00 | 0,00 | 0,00 | 0,00 |

1 ЯНВАРЯ 2020 Г.•СРЕДА•№ 1 (1735)
ПРИМОРСКАЯ ГАЗЕТА

| № п/п | Наименование подпрограммы, программы, принятой в соответствии с требованиями федерального законодательства в сфере реализации государственной программы | Источники ресурсного обеспечения | ГРБС | Оценка расходов (тыс. руб.), годы | | | | | | | | |
|---|---|---|---|---|---|---|---|---|---|---|---|---|
| | | | | 2020 год | 2021 год | 2022 год | 2023 год | 2024 год | 2025 год | 2026 год | 2027 год | всего |
| 1 | 2 | 3 | 4 | 5 | 6 | 7 | 8 | 9 | 10 | 11 | 12 | 13 |
| 5.1.4. | Совершенствование нормативной правовой базы Приморского края в области охраны труда | всего | 760 | 0,00 | 0,00 | 0,00 | 0,00 | 0,00 | 0,00 | 0,00 | 0,00 | 0,00 |
| | | федеральный бюджет (субсидии, субвенции, иные межбюджетные трансферты) | | 0,00 | 0,00 | 0,00 | 0,00 | 0,00 | 0,00 | 0,00 | 0,00 | 0,00 |
| | | краевой бюджет | 760 | 0,00 | 0,00 | 0,00 | 0,00 | 0,00 | 0,00 | 0,00 | 0,00 | 0,00 |
| | | бюджет муниципальных образований | | 0,00 | 0,00 | 0,00 | 0,00 | 0,00 | 0,00 | 0,00 | 0,00 | 0,00 |
| | | государственные внебюджетные фонды Российской Федерации | | 0,00 | 0,00 | 0,00 | 0,00 | 0,00 | 0,00 | 0,00 | 0,00 | 0,00 |
| | | территориальные государственные внебюджетные фонды | | 0,00 | 0,00 | 0,00 | 0,00 | 0,00 | 0,00 | 0,00 | 0,00 | 0,00 |
| | | иные внебюджетные источники | | 0,00 | 0,00 | 0,00 | 0,00 | 0,00 | 0,00 | 0,00 | 0,00 | 0,00 |
| 5.1.4.1. | Разработка и актуализация законов Приморского края и иных нормативных правовых актов Приморского края в области охраны труда | всего | | 0,00 | 0,00 | 0,00 | 0,00 | 0,00 | 0,00 | 0,00 | 0,00 | 0,00 |
| | | федеральный бюджет (субсидии, субвенции, иные межбюджетные трансферты) | | 0,00 | 0,00 | 0,00 | 0,00 | 0,00 | 0,00 | 0,00 | 0,00 | 0,00 |
| | | краевой бюджет | | 0,00 | 0,00 | 0,00 | 0,00 | 0,00 | 0,00 | 0,00 | 0,00 | 0,00 |
| | | бюджет муниципальных образований | | 0,00 | 0,00 | 0,00 | 0,00 | 0,00 | 0,00 | 0,00 | 0,00 | 0,00 |
| | | государственные внебюджетные фонды Российской Федерации | | 0,00 | 0,00 | 0,00 | 0,00 | 0,00 | 0,00 | 0,00 | 0,00 | 0,00 |
| | | территориальные государственные внебюджетные фонды | | 0,00 | 0,00 | 0,00 | 0,00 | 0,00 | 0,00 | 0,00 | 0,00 | 0,00 |
| | | иные внебюджетные источники | | 0,00 | 0,00 | 0,00 | 0,00 | 0,00 | 0,00 | 0,00 | 0,00 | 0,00 |
| 5.1.5. | Субвенции на выполнение органами местного самоуправления отдельных государственных полномочий по государственному управлению охраной труда | всего | 760 | 33166,24 | 32886,09 | 32886,09 | 32886,09 | 32886,09 | 32886,09 | 32886,09 | 32886,09 | 263368,87 |
| | | федеральный бюджет (субсидии, субвенции, иные межбюджетные трансферты) | | 0,00 | 0,00 | 0,00 | 0,00 | 0,00 | 0,00 | 0,00 | 0,00 | 0,00 |
| | | краевой бюджет | 760 | 33166,24 | 32886,09 | 32886,09 | 32886,09 | 32886,09 | 32886,09 | 32886,09 | 32886,09 | 263368,87 |
| | | бюджет муниципальных образований | | 0,00 | 0,00 | 0,00 | 0,00 | 0,00 | 0,00 | 0,00 | 0,00 | 0,00 |
| | | государственные внебюджетные фонды Российской Федерации | | 0,00 | 0,00 | 0,00 | 0,00 | 0,00 | 0,00 | 0,00 | 0,00 | 0,00 |
| | | территориальные государственные внебюджетные фонды | | 0,00 | 0,00 | 0,00 | 0,00 | 0,00 | 0,00 | 0,00 | 0,00 | 0,00 |
| | | иные внебюджетные источники | | 0,00 | 0,00 | 0,00 | 0,00 | 0,00 | 0,00 | 0,00 | 0,00 | 0,00 |
| 5.1.6. | Информационное обеспечение и пропаганда охраны труда | всего | 760 | 209,80 | 209,80 | 209,80 | 209,80 | 209,80 | 209,80 | 209,80 | 209,80 | 1678,40 |
| | | федеральный бюджет (субсидии, субвенции, иные межбюджетные трансферты) | | 0,00 | 0,00 | 0,00 | 0,00 | 0,00 | 0,00 | 0,00 | 0,00 | 0,00 |
| | | краевой бюджет | 760 | 209,80 | 209,80 | 209,80 | 209,80 | 209,80 | 209,80 | 209,80 | 209,80 | 1678,40 |
| | | бюджет муниципальных образований | | 0,00 | 0,00 | 0,00 | 0,00 | 0,00 | 0,00 | 0,00 | 0,00 | 0,00 |
| | | государственные внебюджетные фонды Российской Федерации | | 0,00 | 0,00 | 0,00 | 0,00 | 0,00 | 0,00 | 0,00 | 0,00 | 0,00 |
| | | территориальные государственные внебюджетные фонды | | 0,00 | 0,00 | 0,00 | 0,00 | 0,00 | 0,00 | 0,00 | 0,00 | 0,00 |
| | | иные внебюджетные источники | | 0,00 | 0,00 | 0,00 | 0,00 | 0,00 | 0,00 | 0,00 | 0,00 | 0,00 |
| 5.1.6.1. | Развитие социального партнерства на территории Приморского края, подготовка предложений по улучшению условий и охраны труда в региональные (территориальные) трехсторонние соглашения по регулированию социально-трудовых отношений | всего | | 0,00 | 0,00 | 0,00 | 0,00 | 0,00 | 0,00 | 0,00 | 0,00 | 0,00 |
| | | федеральный бюджет (субсидии, субвенции, иные межбюджетные трансферты) | | 0,00 | 0,00 | 0,00 | 0,00 | 0,00 | 0,00 | 0,00 | 0,00 | 0,00 |
| | | краевой бюджет | | 0,00 | 0,00 | 0,00 | 0,00 | 0,00 | 0,00 | 0,00 | 0,00 | 0,00 |
| | | бюджет муниципальных образований | | 0,00 | 0,00 | 0,00 | 0,00 | 0,00 | 0,00 | 0,00 | 0,00 | 0,00 |
| | | государственные внебюджетные фонды Российской Федерации | | 0,00 | 0,00 | 0,00 | 0,00 | 0,00 | 0,00 | 0,00 | 0,00 | 0,00 |
| | | территориальные государственные внебюджетные фонды | | 0,00 | 0,00 | 0,00 | 0,00 | 0,00 | 0,00 | 0,00 | 0,00 | 0,00 |
| | | иные внебюджетные источники | | 0,00 | 0,00 | 0,00 | 0,00 | 0,00 | 0,00 | 0,00 | 0,00 | 0,00 |
| 5.1.6.2. | Проведение краевых совещаний с работодателями по вопросам охраны труда | всего | 760 | 48,80 | 48,80 | 48,80 | 48,80 | 48,80 | 48,80 | 48,80 | 48,80 | 390,40 |
| | | федеральный бюджет (субсидии, субвенции, иные межбюджетные трансферты) | | 0,00 | 0,00 | 0,00 | 0,00 | 0,00 | 0,00 | 0,00 | 0,00 | 0,00 |
| | | краевой бюджет | 760 | 48,80 | 48,80 | 48,80 | 48,80 | 48,80 | 48,80 | 48,80 | 48,80 | 390,40 |
| | | бюджет муниципальных образований | | 0,00 | 0,00 | 0,00 | 0,00 | 0,00 | 0,00 | 0,00 | 0,00 | 0,00 |
| | | государственные внебюджетные фонды Российской Федерации | | 0,00 | 0,00 | 0,00 | 0,00 | 0,00 | 0,00 | 0,00 | 0,00 | 0,00 |
| | | территориальные государственные внебюджетные фонды | | 0,00 | 0,00 | 0,00 | 0,00 | 0,00 | 0,00 | 0,00 | 0,00 | 0,00 |
| | | иные внебюджетные источники | | 0,00 | 0,00 | 0,00 | 0,00 | 0,00 | 0,00 | 0,00 | 0,00 | 0,00 |
| 5.1.6.3. | Проведение конференций, круглых столов, выставок по вопросам улучшения условий и охраны труда, в том числе в рамках Всемирного дня охраны труда | всего | 760 | 0,00 | 0,00 | 0,00 | 0,00 | 0,00 | 0,00 | 0,00 | 0,00 | 0,00 |
| | | федеральный бюджет (субсидии, субвенции, иные межбюджетные трансферты) | | 0,00 | 0,00 | 0,00 | 0,00 | 0,00 | 0,00 | 0,00 | 0,00 | 0,00 |
| | | краевой бюджет | 760 | 0,00 | 0,00 | 0,00 | 0,00 | 0,00 | 0,00 | 0,00 | 0,00 | 0,00 |
| | | бюджет муниципальных образований | | 0,00 | 0,00 | 0,00 | 0,00 | 0,00 | 0,00 | 0,00 | 0,00 | 0,00 |
| | | государственные внебюджетные фонды Российской Федерации | | 0,00 | 0,00 | 0,00 | 0,00 | 0,00 | 0,00 | 0,00 | 0,00 | 0,00 |
| | | территориальные государственные внебюджетные фонды | | 0,00 | 0,00 | 0,00 | 0,00 | 0,00 | 0,00 | 0,00 | 0,00 | 0,00 |
| | | иные внебюджетные источники | | 0,00 | 0,00 | 0,00 | 0,00 | 0,00 | 0,00 | 0,00 | 0,00 | 0,00 |
| 5.1.6.4. | Проведение ежегодного краевого смотра-конкурса на лучшую постановку работы по охране труда среди работодателей на территории Приморского края | всего | 760 | 40,00 | 40,00 | 40,00 | 40,00 | 40,00 | 40,00 | 40,00 | 40,00 | 320,00 |
| | | федеральный бюджет (субсидии, субвенции, иные межбюджетные трансферты) | | 0,00 | 0,00 | 0,00 | 0,00 | 0,00 | 0,00 | 0,00 | 0,00 | 0,00 |
| | | краевой бюджет | 760 | 40,00 | 40,00 | 40,00 | 40,00 | 40,00 | 40,00 | 40,00 | 40,00 | 320,00 |
| | | бюджет муниципальных образований | | 0,00 | 0,00 | 0,00 | 0,00 | 0,00 | 0,00 | 0,00 | 0,00 | 0,00 |
| | | государственные внебюджетные фонды Российской Федерации | | 0,00 | 0,00 | 0,00 | 0,00 | 0,00 | 0,00 | 0,00 | 0,00 | 0,00 |
| | | территориальные государственные внебюджетные фонды | | 0,00 | 0,00 | 0,00 | 0,00 | 0,00 | 0,00 | 0,00 | 0,00 | 0,00 |
| | | иные внебюджетные источники | | 0,00 | 0,00 | 0,00 | 0,00 | 0,00 | 0,00 | 0,00 | 0,00 | 0,00 |
| 5.1.6.5. | Проведение ежегодного краевого смотра-конкурса на лучшую постановку работы по охране труда среди муниципальных районов и городских округов на территории Приморского края | всего | 760 | 40,00 | 40,00 | 40,00 | 40,00 | 40,00 | 40,00 | 40,00 | 40,00 | 320,00 |
| | | федеральный бюджет (субсидии, субвенции, иные межбюджетные трансферты) | | 0,00 | 0,00 | 0,00 | 0,00 | 0,00 | 0,00 | 0,00 | 0,00 | 0,00 |
| | | краевой бюджет | 760 | 40,00 | 40,00 | 40,00 | 40,00 | 40,00 | 40,00 | 40,00 | 40,00 | 320,00 |
| | | бюджет муниципальных образований | | 0,00 | 0,00 | 0,00 | 0,00 | 0,00 | 0,00 | 0,00 | 0,00 | 0,00 |
| | | государственные внебюджетные фонды Российской Федерации | | 0,00 | 0,00 | 0,00 | 0,00 | 0,00 | 0,00 | 0,00 | 0,00 | 0,00 |
| | | территориальные государственные внебюджетные фонды | | 0,00 | 0,00 | 0,00 | 0,00 | 0,00 | 0,00 | 0,00 | 0,00 | 0,00 |
| | | иные внебюджетные источники | | 0,00 | 0,00 | 0,00 | 0,00 | 0,00 | 0,00 | 0,00 | 0,00 | 0,00 |
| 5.1.6.6. | Проведение ежегодного краевого смотра-конкурса на лучшую постановку работы по охране труда среди работодателей на территории Приморского края по номинации «За лучшую работу по информированию работников по вопросам ВИЧ-инфекции на рабочих местах среди работодателей | всего | 760 | 15,00 | 15,00 | 15,00 | 15,00 | 15,00 | 15,00 | 15,00 | 15,00 | 120,00 |
| | | федеральный бюджет (субсидии, субвенции, иные межбюджетные трансферты) | | 0,00 | 0,00 | 0,00 | 0,00 | 0,00 | 0,00 | 0,00 | 0,00 | 0,00 |
| | | краевой бюджет | 760 | 15,00 | 15,00 | 15,00 | 15,00 | 15,00 | 15,00 | 15,00 | 15,00 | 120,00 |
| | | бюджет муниципальных образований | | 0,00 | 0,00 | 0,00 | 0,00 | 0,00 | 0,00 | 0,00 | 0,00 | 0,00 |
| | | государственные внебюджетные фонды Российской Федерации | | 0,00 | 0,00 | 0,00 | 0,00 | 0,00 | 0,00 | 0,00 | 0,00 | 0,00 |
| | | территориальные государственные внебюджетные фонды | | 0,00 | 0,00 | 0,00 | 0,00 | 0,00 | 0,00 | 0,00 | 0,00 | 0,00 |
| | | иные внебюджетные источники | | 0,00 | 0,00 | 0,00 | 0,00 | 0,00 | 0,00 | 0,00 | 0,00 | 0,00 |

| № п/п | Наименование подпрограммы, программы, принятой в соответствии с требованиями федерального законодательства в сфере реализации государственной программы | Источники ресурсного обеспечения | ГРБС | Оценка расходов (тыс. руб.), годы | | | | | | | | |
|---|---|---|---|---|---|---|---|---|---|---|---|---|
| | | | | 2020 год | 2021 год | 2022 год | 2023 год | 2024 год | 2025 год | 2026 год | 2027 год | всего |
| 1 | 2 | 3 | 4 | 5 | 6 | 7 | 8 | 9 | 10 | 11 | 12 | 13 |
| 5.1.6.7. | Награждение победителей Дальневосточного межвузовского конкурса студенческих проектов в рамках Всемирного дня охраны труда | всего | 760 | 15,00 | 15,00 | 15,00 | 15,00 | 15,00 | 15,00 | 15,00 | 15,00 | 120,00 |
| | | федеральный бюджет (субсидии, субвенции, иные межбюджетные трансферты) | | 0,00 | 0,00 | 0,00 | 0,00 | 0,00 | 0,00 | 0,00 | 0,00 | 0,00 |
| | | краевой бюджет | 760 | 15,00 | 15,00 | 15,00 | 15,00 | 15,00 | 15,00 | 15,00 | 15,00 | 120,00 |
| | | бюджет муниципальных образований | | 0,00 | 0,00 | 0,00 | 0,00 | 0,00 | 0,00 | 0,00 | 0,00 | 0,00 |
| | | государственные внебюджетные фонды Российской Федерации | | 0,00 | 0,00 | 0,00 | 0,00 | 0,00 | 0,00 | 0,00 | 0,00 | 0,00 |
| | | территориальные государственные внебюджетные фонды | | 0,00 | 0,00 | 0,00 | 0,00 | 0,00 | 0,00 | 0,00 | 0,00 | 0,00 |
| | | иные внебюджетные источники | | 0,00 | 0,00 | 0,00 | 0,00 | 0,00 | 0,00 | 0,00 | 0,00 | 0,00 |
| 5.1.6.8. | Проведение ежегодного краевого конкурса детского рисунка «Охрана труда глазами детей» | всего | 760 | 21,00 | 21,00 | 21,00 | 21,00 | 21,00 | 21,00 | 21,00 | 21,00 | 168,00 |
| | | федеральный бюджет (субсидии, субвенции, иные межбюджетные трансферты) | | 0,00 | 0,00 | 0,00 | 0,00 | 0,00 | 0,00 | 0,00 | 0,00 | 0,00 |
| | | краевой бюджет | 760 | 21,00 | 21,00 | 21,00 | 21,00 | 21,00 | 21,00 | 21,00 | 21,00 | 168,00 |
| | | бюджет муниципальных образований | | 0,00 | 0,00 | 0,00 | 0,00 | 0,00 | 0,00 | 0,00 | 0,00 | 0,00 |
| | | государственные внебюджетные фонды Российской Федерации | | 0,00 | 0,00 | 0,00 | 0,00 | 0,00 | 0,00 | 0,00 | 0,00 | 0,00 |
| | | территориальные государственные внебюджетные фонды | | 0,00 | 0,00 | 0,00 | 0,00 | 0,00 | 0,00 | 0,00 | 0,00 | 0,00 |
| | | иные внебюджетные источники | | 0,00 | 0,00 | 0,00 | 0,00 | 0,00 | 0,00 | 0,00 | 0,00 | 0,00 |
| 5.1.6.9. | Награждение победителей регионального этапа всероссийского конкурса «Российская организация высокой социальной эффективности» | всего | 760 | 30,00 | 30,00 | 30,00 | 30,00 | 30,00 | 30,00 | 30,00 | 30,00 | 240,00 |
| | | федеральный бюджет (субсидии, субвенции, иные межбюджетные трансферты) | | 0,00 | 0,00 | 0,00 | 0,00 | 0,00 | 0,00 | 0,00 | 0,00 | 0,00 |
| | | краевой бюджет | 760 | 30,00 | 30,00 | 30,00 | 30,00 | 30,00 | 30,00 | 30,00 | 30,00 | 240,00 |
| | | бюджет муниципальных образований | | 0,00 | 0,00 | 0,00 | 0,00 | 0,00 | 0,00 | 0,00 | 0,00 | 0,00 |
| | | государственные внебюджетные фонды Российской Федерации | | 0,00 | 0,00 | 0,00 | 0,00 | 0,00 | 0,00 | 0,00 | 0,00 | 0,00 |
| | | территориальные государственные внебюджетные фонды | | 0,00 | 0,00 | 0,00 | 0,00 | 0,00 | 0,00 | 0,00 | 0,00 | 0,00 |
| | | иные внебюджетные источники | | 0,00 | 0,00 | 0,00 | 0,00 | 0,00 | 0,00 | 0,00 | 0,00 | 0,00 |
| 5.1.6.10. | Размещение в информационных Интернет-ресурсах, средствах массовой информации материалов (статей, обзоров и т.д.) по актуальным вопросам в области охраны труда | всего | | 0,00 | 0,00 | 0,00 | 0,00 | 0,00 | 0,00 | 0,00 | 0,00 | 0,00 |
| | | федеральный бюджет (субсидии, субвенции, иные межбюджетные трансферты) | | 0,00 | 0,00 | 0,00 | 0,00 | 0,00 | 0,00 | 0,00 | 0,00 | 0,00 |
| | | краевой бюджет | | 0,00 | 0,00 | 0,00 | 0,00 | 0,00 | 0,00 | 0,00 | 0,00 | 0,00 |
| | | бюджет муниципальных образований | | 0,00 | 0,00 | 0,00 | 0,00 | 0,00 | 0,00 | 0,00 | 0,00 | 0,00 |
| | | государственные внебюджетные фонды Российской Федерации | | 0,00 | 0,00 | 0,00 | 0,00 | 0,00 | 0,00 | 0,00 | 0,00 | 0,00 |
| | | территориальные государственные внебюджетные фонды | | 0,00 | 0,00 | 0,00 | 0,00 | 0,00 | 0,00 | 0,00 | 0,00 | 0,00 |
| | | иные внебюджетные источники | | 0,00 | 0,00 | 0,00 | 0,00 | 0,00 | 0,00 | 0,00 | 0,00 | 0,00 |
| 5.1.7. | Основное мероприятие «Повышение эффективности соблюдения трудового законодательства и иных нормативных правовых актов, содержащих нормы трудового права» | всего | | 0,00 | 0,00 | 0,00 | 0,00 | 0,00 | 0,00 | 0,00 | 0,00 | 0,00 |
| | | федеральный бюджет (субсидии, субвенции, иные межбюджетные трансферты) | | 0,00 | 0,00 | 0,00 | 0,00 | 0,00 | 0,00 | 0,00 | 0,00 | 0,00 |
| | | краевой бюджет | | 0,00 | 0,00 | 0,00 | 0,00 | 0,00 | 0,00 | 0,00 | 0,00 | 0,00 |
| | | бюджет муниципальных образований | | 0,00 | 0,00 | 0,00 | 0,00 | 0,00 | 0,00 | 0,00 | 0,00 | 0,00 |
| | | государственные внебюджетные фонды Российской Федерации | | 0,00 | 0,00 | 0,00 | 0,00 | 0,00 | 0,00 | 0,00 | 0,00 | 0,00 |
| | | территориальные государственные внебюджетные фонды | | 0,00 | 0,00 | 0,00 | 0,00 | 0,00 | 0,00 | 0,00 | 0,00 | 0,00 |
| | | иные внебюджетные источники | | 0,00 | 0,00 | 0,00 | 0,00 | 0,00 | 0,00 | 0,00 | 0,00 | 0,00 |
| 5.1.7.1. | Обеспечение ведомственного контроля за соблюдением трудового законодательства и иных нормативных правовых актов, содержащих нормы трудового права | всего | | 0,00 | 0,00 | 0,00 | 0,00 | 0,00 | 0,00 | 0,00 | 0,00 | 0,00 |
| | | федеральный бюджет (субсидии, субвенции, иные межбюджетные трансферты) | | 0,00 | 0,00 | 0,00 | 0,00 | 0,00 | 0,00 | 0,00 | 0,00 | 0,00 |
| | | краевой бюджет | | 0,00 | 0,00 | 0,00 | 0,00 | 0,00 | 0,00 | 0,00 | 0,00 | 0,00 |
| | | бюджет муниципальных образований | | 0,00 | 0,00 | 0,00 | 0,00 | 0,00 | 0,00 | 0,00 | 0,00 | 0,00 |
| | | государственные внебюджетные фонды Российской Федерации | | 0,00 | 0,00 | 0,00 | 0,00 | 0,00 | 0,00 | 0,00 | 0,00 | 0,00 |
| | | территориальные государственные внебюджетные фонды | | 0,00 | 0,00 | 0,00 | 0,00 | 0,00 | 0,00 | 0,00 | 0,00 | 0,00 |
| | | иные внебюджетные источники | | 0,00 | 0,00 | 0,00 | 0,00 | 0,00 | 0,00 | 0,00 | 0,00 | 0,00 |
| 5.1.7.2. | Оказание консультативной помощи работодателям по вопросам внедрения систем добровольного внутреннего контроля (самоконтроля) и соблюдения трудового законодательства | всего | | 0,00 | 0,00 | 0,00 | 0,00 | 0,00 | 0,00 | 0,00 | 0,00 | 0,00 |
| | | федеральный бюджет (субсидии, субвенции, иные межбюджетные трансферты) | | 0,00 | 0,00 | 0,00 | 0,00 | 0,00 | 0,00 | 0,00 | 0,00 | 0,00 |
| | | краевой бюджет | | 0,00 | 0,00 | 0,00 | 0,00 | 0,00 | 0,00 | 0,00 | 0,00 | 0,00 |
| | | бюджет муниципальных образований | | 0,00 | 0,00 | 0,00 | 0,00 | 0,00 | 0,00 | 0,00 | 0,00 | 0,00 |
| | | государственные внебюджетные фонды Российской Федерации | | 0,00 | 0,00 | 0,00 | 0,00 | 0,00 | 0,00 | 0,00 | 0,00 | 0,00 |
| | | территориальные государственные внебюджетные фонды | | 0,00 | 0,00 | 0,00 | 0,00 | 0,00 | 0,00 | 0,00 | 0,00 | 0,00 |
| | | иные внебюджетные источники | | 0,00 | 0,00 | 0,00 | 0,00 | 0,00 | 0,00 | 0,00 | 0,00 | 0,00 |
| 5.1.7.3. | Рассмотрение вопросов соблюдения трудового законодательства и иных нормативных правовых актов, содержащих нормы трудового права, на заседаниях Приморской краевой трехсторонней комиссии по регулированию социально-трудовых отношений | всего | | 0,00 | 0,00 | 0,00 | 0,00 | 0,00 | 0,00 | 0,00 | 0,00 | 0,00 |
| | | федеральный бюджет (субсидии, субвенции, иные межбюджетные трансферты) | | 0,00 | 0,00 | 0,00 | 0,00 | 0,00 | 0,00 | 0,00 | 0,00 | 0,00 |
| | | краевой бюджет | | 0,00 | 0,00 | 0,00 | 0,00 | 0,00 | 0,00 | 0,00 | 0,00 | 0,00 |
| | | бюджет муниципальных образований | | 0,00 | 0,00 | 0,00 | 0,00 | 0,00 | 0,00 | 0,00 | 0,00 | 0,00 |
| | | государственные внебюджетные фонды Российской Федерации | | 0,00 | 0,00 | 0,00 | 0,00 | 0,00 | 0,00 | 0,00 | 0,00 | 0,00 |
| | | территориальные государственные внебюджетные фонды | | 0,00 | 0,00 | 0,00 | 0,00 | 0,00 | 0,00 | 0,00 | 0,00 | 0,00 |
| | | иные внебюджетные источники | | 0,00 | 0,00 | 0,00 | 0,00 | 0,00 | 0,00 | 0,00 | 0,00 | 0,00 |
| 6. | Подпрограмма «Сопровождение инвалидов молодого возраста при трудоустройстве» | всего | 760 | 5985,29 | 5971,79 | 5971,79 | 5971,79 | 5971,79 | 5971,79 | 5971,79 | 5971,79 | 47787,82 |
| | | федеральный бюджет (субсидии, субвенции, иные межбюджетные трансферты) | | 0,00 | 0,00 | 0,00 | 0,00 | 0,00 | 0,00 | 0,00 | 0,00 | 0,00 |
| | | краевой бюджет | 760 | 5985,29 | 5971,79 | 5971,79 | 5971,79 | 5971,79 | 5971,79 | 5971,79 | 5971,79 | 47787,82 |
| | | бюджет муниципальных образований | | 0,00 | 0,00 | 0,00 | 0,00 | 0,00 | 0,00 | 0,00 | 0,00 | 0,00 |
| | | государственные внебюджетные фонды Российской Федерации | | 0,00 | 0,00 | 0,00 | 0,00 | 0,00 | 0,00 | 0,00 | 0,00 | 0,00 |
| | | территориальные государственные внебюджетные фонды | | 0,00 | 0,00 | 0,00 | 0,00 | 0,00 | 0,00 | 0,00 | 0,00 | 0,00 |
| | | иные внебюджетные источники | | 0,00 | 0,00 | 0,00 | 0,00 | 0,00 | 0,00 | 0,00 | 0,00 | 0,00 |
| 6.1. | Основное мероприятие «Реализация мероприятий, направленных на сопровождение инвалидов молодого возраста при трудоустройстве» | всего | 760 | 5985,29 | 5971,79 | 5971,79 | 5971,79 | 5971,79 | 5971,79 | 5971,79 | 5971,79 | 47787,82 |
| | | федеральный бюджет (субсидии, субвенции, иные межбюджетные трансферты) | | 0,00 | 0,00 | 0,00 | 0,00 | 0,00 | 0,00 | 0,00 | 0,00 | 0,00 |
| | | краевой бюджет | 760 | 5985,29 | 5971,79 | 5971,79 | 5971,79 | 5971,79 | 5971,79 | 5971,79 | 5971,79 | 47787,82 |
| | | бюджет муниципальных образований | | 0,00 | 0,00 | 0,00 | 0,00 | 0,00 | 0,00 | 0,00 | 0,00 | 0,00 |
| | | государственные внебюджетные фонды Российской Федерации | | 0,00 | 0,00 | 0,00 | 0,00 | 0,00 | 0,00 | 0,00 | 0,00 | 0,00 |
| | | территориальные государственные внебюджетные фонды | | 0,00 | 0,00 | 0,00 | 0,00 | 0,00 | 0,00 | 0,00 | 0,00 | 0,00 |
| | | иные внебюджетные источники | | 0,00 | 0,00 | 0,00 | 0,00 | 0,00 | 0,00 | 0,00 | 0,00 | 0,00 |

| № п/п | Наименование подпрограммы, программы, принятой в соответствии с требованиями федерального законодательства в сфере реализации государственной программы | Источники ресурсного обеспечения | ГРБС | Оценка расходов (тыс. руб.), годы | | | | | | | | |
|---|---|---|---|---|---|---|---|---|---|---|---|---|
| | | | | 2020 год | 2021 год | 2022 год | 2023 год | 2024 год | 2025 год | 2026 год | 2027 год | всего |
| 1 | 2 | 3 | 4 | 5 | 6 | 7 | 8 | 9 | 10 | 11 | 12 | 13 |
| 6.1.1. | Организация сопровождения при содействии занятости инвалидов | всего | 760 | 511,10 | 511,10 | 511,10 | 511,10 | 511,10 | 511,10 | 511,10 | 511,10 | 4088,80 |
| | | федеральный бюджет (субсидии, субвенции, иные межбюджетные трансферты) | | 0,00 | 0,00 | 0,00 | 0,00 | 0,00 | 0,00 | 0,00 | 0,00 | 0,00 |
| | | краевой бюджет | 760 | 511,10 | 511,10 | 511,10 | 511,10 | 511,10 | 511,10 | 511,10 | 511,10 | 4088,80 |
| | | бюджет муниципальных образований | | 0,00 | 0,00 | 0,00 | 0,00 | 0,00 | 0,00 | 0,00 | 0,00 | 0,00 |
| | | государственные внебюджетные фонды Российской Федерации | | 0,00 | 0,00 | 0,00 | 0,00 | 0,00 | 0,00 | 0,00 | 0,00 | 0,00 |
| | | территориальные государственные внебюджетные фонды | | 0,00 | 0,00 | 0,00 | 0,00 | 0,00 | 0,00 | 0,00 | 0,00 | 0,00 |
| | | иные внебюджетные источники | | 0,00 | 0,00 | 0,00 | 0,00 | 0,00 | 0,00 | 0,00 | 0,00 | 0,00 |
| 6.1.2. | Организация обучения специалистов государственного учреждения службы занятости населения по работе с инвалидами | всего | 760 | 130,76 | 117,26 | 117,26 | 117,26 | 117,26 | 117,26 | 117,26 | 117,26 | 951,58 |
| | | федеральный бюджет (субсидии, субвенции, иные межбюджетные трансферты) | | 0,00 | 0,00 | 0,00 | 0,00 | 0,00 | 0,00 | 0,00 | 0,00 | 0,00 |
| | | краевой бюджет | 760 | 130,76 | 117,26 | 117,26 | 117,26 | 117,26 | 117,26 | 117,26 | 117,26 | 951,58 |
| | | бюджет муниципальных образований | | 0,00 | 0,00 | 0,00 | 0,00 | 0,00 | 0,00 | 0,00 | 0,00 | 0,00 |
| | | государственные внебюджетные фонды Российской Федерации | | 0,00 | 0,00 | 0,00 | 0,00 | 0,00 | 0,00 | 0,00 | 0,00 | 0,00 |
| | | территориальные государственные внебюджетные фонды | | 0,00 | 0,00 | 0,00 | 0,00 | 0,00 | 0,00 | 0,00 | 0,00 | 0,00 |
| | | иные внебюджетные источники | | 0,00 | 0,00 | 0,00 | 0,00 | 0,00 | 0,00 | 0,00 | 0,00 | 0,00 |
| 6.1.3. | Проведение ежемесячного мониторинга занятости инвалидов трудоспособного возраста | всего | 760 | 0,00 | 0,00 | 0,00 | 0,00 | 0,00 | 0,00 | 0,00 | 0,00 | 0,00 |
| | | федеральный бюджет (субсидии, субвенции, иные межбюджетные трансферты) | | 0,00 | 0,00 | 0,00 | 0,00 | 0,00 | 0,00 | 0,00 | 0,00 | 0,00 |
| | | краевой бюджет | 760 | 0,00 | 0,00 | 0,00 | 0,00 | 0,00 | 0,00 | 0,00 | 0,00 | 0,00 |
| | | бюджет муниципальных образований | | 0,00 | 0,00 | 0,00 | 0,00 | 0,00 | 0,00 | 0,00 | 0,00 | 0,00 |
| | | государственные внебюджетные фонды Российской Федерации | | 0,00 | 0,00 | 0,00 | 0,00 | 0,00 | 0,00 | 0,00 | 0,00 | 0,00 |
| | | территориальные государственные внебюджетные фонды | | 0,00 | 0,00 | 0,00 | 0,00 | 0,00 | 0,00 | 0,00 | 0,00 | 0,00 |
| | | иные внебюджетные источники | | 0,00 | 0,00 | 0,00 | 0,00 | 0,00 | 0,00 | 0,00 | 0,00 | 0,00 |
| 6.1.4. | Проведение персонифицированного учета инвалидов трудоспособного возраста, в том числе выпускников, нуждающихся в трудоустройстве | всего | 760 | 0,00 | 0,00 | 0,00 | 0,00 | 0,00 | 0,00 | 0,00 | 0,00 | 0,00 |
| | | федеральный бюджет (субсидии, субвенции, иные межбюджетные трансферты) | | 0,00 | 0,00 | 0,00 | 0,00 | 0,00 | 0,00 | 0,00 | 0,00 | 0,00 |
| | | краевой бюджет | 760 | 0,00 | 0,00 | 0,00 | 0,00 | 0,00 | 0,00 | 0,00 | 0,00 | 0,00 |
| | | бюджет муниципальных образований | | 0,00 | 0,00 | 0,00 | 0,00 | 0,00 | 0,00 | 0,00 | 0,00 | 0,00 |
| | | государственные внебюджетные фонды Российской Федерации | | 0,00 | 0,00 | 0,00 | 0,00 | 0,00 | 0,00 | 0,00 | 0,00 | 0,00 |
| | | территориальные государственные внебюджетные фонды | | 0,00 | 0,00 | 0,00 | 0,00 | 0,00 | 0,00 | 0,00 | 0,00 | 0,00 |
| | | иные внебюджетные источники | | 0,00 | 0,00 | 0,00 | 0,00 | 0,00 | 0,00 | 0,00 | 0,00 | 0,00 |
| 6.1.5. | Проведение мониторинга трудоустройства инвалидов на квотированные рабочие места | всего | 760 | 0,00 | 0,00 | 0,00 | 0,00 | 0,00 | 0,00 | 0,00 | 0,00 | 0,00 |
| | | федеральный бюджет (субсидии, субвенции, иные межбюджетные трансферты) | | 0,00 | 0,00 | 0,00 | 0,00 | 0,00 | 0,00 | 0,00 | 0,00 | 0,00 |
| | | краевой бюджет | 760 | 0,00 | 0,00 | 0,00 | 0,00 | 0,00 | 0,00 | 0,00 | 0,00 | 0,00 |
| | | бюджет муниципальных образований | | 0,00 | 0,00 | 0,00 | 0,00 | 0,00 | 0,00 | 0,00 | 0,00 | 0,00 |
| | | государственные внебюджетные фонды Российской Федерации | | 0,00 | 0,00 | 0,00 | 0,00 | 0,00 | 0,00 | 0,00 | 0,00 | 0,00 |
| | | территориальные государственные внебюджетные фонды | | 0,00 | 0,00 | 0,00 | 0,00 | 0,00 | 0,00 | 0,00 | 0,00 | 0,00 |
| | | иные внебюджетные источники | | 0,00 | 0,00 | 0,00 | 0,00 | 0,00 | 0,00 | 0,00 | 0,00 | 0,00 |
| 6.1.6. | Реализация дополнительных мероприятий в сфере занятости населения Приморского края по трудоустройству инвалидов: | всего | 760 | 5343,43 | 5343,43 | 5343,43 | 5343,43 | 5343,43 | 5343,43 | 5343,43 | 5343,43 | 42747,44 |
| | | федеральный бюджет (субсидии, субвенции, иные межбюджетные трансферты) | | 0,00 | 0,00 | 0,00 | 0,00 | 0,00 | 0,00 | 0,00 | 0,00 | 0,00 |
| | | краевой бюджет | 760 | 5343,43 | 5343,43 | 5343,43 | 5343,43 | 5343,43 | 5343,43 | 5343,43 | 5343,43 | 42747,44 |
| | | бюджет муниципальных образований | | 0,00 | 0,00 | 0,00 | 0,00 | 0,00 | 0,00 | 0,00 | 0,00 | 0,00 |
| | | государственные внебюджетные фонды Российской Федерации | | 0,00 | 0,00 | 0,00 | 0,00 | 0,00 | 0,00 | 0,00 | 0,00 | 0,00 |
| | | территориальные государственные внебюджетные фонды | | 0,00 | 0,00 | 0,00 | 0,00 | 0,00 | 0,00 | 0,00 | 0,00 | 0,00 |
| | | иные внебюджетные источники | | 0,00 | 0,00 | 0,00 | 0,00 | 0,00 | 0,00 | 0,00 | 0,00 | 0,00 |
| 6.1.6.1. | Возмещение затрат работодателей на оплату труда инвалидов в течение одного финансового года | всего | 760 | 4277,38 | 4277,38 | 4277,38 | 4277,38 | 4277,38 | 4277,38 | 4277,38 | 4277,38 | 34219,04 |
| | | федеральный бюджет (субсидии, субвенции, иные межбюджетные трансферты) | | 0,00 | 0,00 | 0,00 | 0,00 | 0,00 | 0,00 | 0,00 | 0,00 | 0,00 |
| | | краевой бюджет | 760 | 4277,38 | 4277,38 | 4277,38 | 4277,38 | 4277,38 | 4277,38 | 4277,38 | 4277,38 | 34219,04 |
| | | бюджет муниципальных образований | | 0,00 | 0,00 | 0,00 | 0,00 | 0,00 | 0,00 | 0,00 | 0,00 | 0,00 |
| | | государственные внебюджетные фонды Российской Федерации | | 0,00 | 0,00 | 0,00 | 0,00 | 0,00 | 0,00 | 0,00 | 0,00 | 0,00 |
| | | территориальные государственные внебюджетные фонды | | 0,00 | 0,00 | 0,00 | 0,00 | 0,00 | 0,00 | 0,00 | 0,00 | 0,00 |
| | | иные внебюджетные источники | | 0,00 | 0,00 | 0,00 | 0,00 | 0,00 | 0,00 | 0,00 | 0,00 | 0,00 |
| 6.1.6.2. | Возмещение работодателю затрат, связанных с оплатой труда наставника на период адаптации инвалида на рабочем месте (в течение трех месяцев) | всего | 760 | 1066,05 | 1066,05 | 1066,05 | 1066,05 | 1066,05 | 1066,05 | 1066,05 | 1066,05 | 8528,40 |
| | | федеральный бюджет (субсидии, субвенции, иные межбюджетные трансферты) | | 0,00 | 0,00 | 0,00 | 0,00 | 0,00 | 0,00 | 0,00 | 0,00 | 0,00 |
| | | краевой бюджет | 760 | 1066,05 | 1066,05 | 1066,05 | 1066,05 | 1066,05 | 1066,05 | 1066,05 | 1066,05 | 8528,40 |
| | | бюджет муниципальных образований | | 0,00 | 0,00 | 0,00 | 0,00 | 0,00 | 0,00 | 0,00 | 0,00 | 0,00 |
| | | государственные внебюджетные фонды Российской Федерации | | 0,00 | 0,00 | 0,00 | 0,00 | 0,00 | 0,00 | 0,00 | 0,00 | 0,00 |
| | | территориальные государственные внебюджетные фонды | | 0,00 | 0,00 | 0,00 | 0,00 | 0,00 | 0,00 | 0,00 | 0,00 | 0,00 |
| | | иные внебюджетные источники | | 0,00 | 0,00 | 0,00 | 0,00 | 0,00 | 0,00 | 0,00 | 0,00 | 0,00 |
| 6.1.7. | Участие в организации проведения конкурса профессионального мастерства «Абилимпикс» (информирование инвалидов и работодателей о конкурсе, консультирование участников конкурса об услугах в области содействия занятости, информирование о ситуации на рынке труда, содействие в трудоустройстве участников конкурса) | всего | 760 | 0,00 | 0,00 | 0,00 | 0,00 | 0,00 | 0,00 | 0,00 | 0,00 | 0,00 |
| | | федеральный бюджет (субсидии, субвенции, иные межбюджетные трансферты) | | 0,00 | 0,00 | 0,00 | 0,00 | 0,00 | 0,00 | 0,00 | 0,00 | 0,00 |
| | | краевой бюджет | 760 | 0,00 | 0,00 | 0,00 | 0,00 | 0,00 | 0,00 | 0,00 | 0,00 | 0,00 |
| | | бюджет муниципальных образований | | 0,00 | 0,00 | 0,00 | 0,00 | 0,00 | 0,00 | 0,00 | 0,00 | 0,00 |
| | | государственные внебюджетные фонды Российской Федерации | | 0,00 | 0,00 | 0,00 | 0,00 | 0,00 | 0,00 | 0,00 | 0,00 | 0,00 |
| | | территориальные государственные внебюджетные фонды | | 0,00 | 0,00 | 0,00 | 0,00 | 0,00 | 0,00 | 0,00 | 0,00 | 0,00 |
| | | иные внебюджетные источники | | 0,00 | 0,00 | 0,00 | 0,00 | 0,00 | 0,00 | 0,00 | 0,00 | 0,00 |

Приложение № 7
к государственной программе Приморского края «Содействие занятости населения Приморского края на 2020 - 2027 годы»,
утвержденной постановлением Администрации Приморского края
от 24 декабря 2019 года № 870-па

**ИНФОРМАЦИЯ**
**о социальных и финансовых налоговых льготах, критериях целесообразности налоговых льгот, целях налоговых льгот, целевых показателях государственной программы, на значение (достижение) которых оказывают влияние налоговые льготы, а также о результативности налоговых льгот**

| Нормативный правовой акт, устанавливающий льготу | Краткое наименование налоговой льготы | Критерии целесообразности налоговой льготы | | | | Наименование мероприятий государственной программы | Цель налоговой льготы | Целевой показатель (индикатор) государственной программы, на значение (достижение) которого оказывает влияние налоговая льгота | Результативность налоговой льготы (какое влияние окажет налоговая льгота на достижение целевого показателя (индикатора) государственной программы) | ГРБС | Налоговая льгота по годам, тыс. руб. | | | | | | | |
|---|---|---|---|---|---|---|---|---|---|---|---|---|---|---|---|---|---|
| | | цели и задачи государственной программы, которым соответствует налоговая льгота | расходы на администрирование налоговой льготы (не более 10% от объема налоговой льготы), тыс. руб. | востребованность налоговой льготы (количество налогоплательщиков, которым предоставлена льгота), чел. | положительные внешние эффекты | | | | | | 2020 | 2021 | 2022 | 2023 | 2024 | 2025 | 2026 | 2027 |
| 1 | 2 | 3 | 4 | 5 | 6 | 7 | 8 | 9 | 10 | 11 | 12 | 13 | 14 | 15 | 16 | 17 | 18 | 19 |
| Закон Приморского края от 27 ноября 2003 года № 82-КЗ «О налоге на имущество организаций» | налог на имущество организаций | цель: содействие занятости населения; задача: реализация активной политики обеспечения занятости населения | 0,00 | 1 | уменьшение налоговой нагрузки на краевые учреждения, снижение риска несвоевременной уплаты налога в бюджет | предоставление налоговой льготы по налогу на имущество организаций в отношении объектов социально-культурной сферы, используемых ими для нужд социального обеспечения; государственная программа Приморского края «Содействие занятости населения Приморского края на 2020 - 2027 годы» | оптимизация расходов краевого бюджета | доля трудоустроенных граждан в общей численности граждан, обратившихся за содействием в поиске подходящей работы | повышение качества оказываемых услуг в сфере занятости населения | министерство труда и социальной политики Приморского края | 0,00 | 0,00 | 0,00 | 0,00 | 0,00 | 0,00 | 0,00 | 0,00 |
| Закон Приморского края от 27 ноября 2003 года № 82-КЗ «О налоге на имущество организаций» | налог на имущество организаций | цель: содействие занятости населения; задача: реализация активной политики обеспечения занятости населения | 0,00 | 5 | уменьшение налоговой нагрузки на краевые учреждения, снижение риска несвоевременной уплаты налога в бюджет | предоставление налоговой льготы по налогу на имущество организаций в отношении имущества, полученного в виде безвозмездной помощи (содействия) и (или) приобретенного за счет средств, полученных в виде безвозмездной помощи (содействия); государственная программа Приморского края «Содействие занятости населения Приморского края на 2020 - 2027 годы» | оптимизация расходов краевого бюджета | доля трудоустроенных граждан в общей численности граждан, обратившихся за содействием в поиске подходящей работы | повышение качества оказываемых услуг в сфере занятости населения | министерство труда и социальной политики Приморского края | 0,00 | 0,00 | 0,00 | 0,00 | 0,00 | 0,00 | 0,00 | 0,00 |

Приложение № 8
к государственной программе Приморского края «Содействие занятости населения Приморского края на 2020 - 2027 годы»,
утвержденной постановлением Администрации Приморского края
от 24 декабря 2019 года № 870-па

**ПАСПОРТ ПОДПРОГРАММЫ**
**«Об оказании содействия добровольному переселению в Приморский край соотечественников, проживающих за рубежом» государственной программы Приморского края «Содействие занятости населения Приморского края на 2020 - 2027 годы»**

| | |
|---|---|
| Дата согласования проекта подпрограммы Правительством Российской Федерации | |
| Ответственный исполнитель подпрограммы | министерство труда и социальной политики Приморского края |
| Соисполнители подпрограммы | органы местного самоуправления муниципальных образований Приморского края, участвующие в реализации подпрограммы «Об оказании содействия добровольному переселению в Приморский край соотечественников, проживающих за рубежом» (далее – подпрограмма) (по согласованию):<br>Арсеньевский городской округ;<br>Артемовский городской округ;<br>Владивостокский городской округ;<br>городской округ Спасск-Дальний;<br>Дальнегорский городской округ;<br>Дальнереченский городской округ;<br>Лесозаводский городской округ;<br>Находкинский городской округ;<br>Уссурийский городской округ;<br>Анучинский муниципальный район;<br>Дальнереченский муниципальный район;<br>Кавалеровский муниципальный район;<br>Кировский муниципальный район;<br>Красноармейский муниципальный район;<br>Лазовский муниципальный район;<br>Михайловский муниципальный район;<br>Надеждинский муниципальный район;<br>Октябрьский муниципальный район;<br>Партизанский муниципальный район;<br>Пограничный муниципальный район;<br>Пожарский муниципальный район;<br>Спасский муниципальный район;<br>Тернейский муниципальный район;<br>Ханкайский муниципальный район;<br>Хасанский муниципальный район;<br>Хорольский муниципальный район;<br>Черниговский муниципальный район;<br>Чугуевский муниципальный район;<br>Яковлевский муниципальный район |
| Цель подпрограммы | обеспечение реализации Указа Президента Российской Федерации от 22 июня 2006 года № 637 «О мерах по оказанию содействия добровольному переселению в Российскую Федерацию соотечественников, проживающих за рубежом» (далее – Госпрограмма по переселению соотечественников) в целях социально-экономического развития Приморского края и улучшения демографической ситуации |
| Задачи подпрограммы | создание правовых, организационных, социально-экономических и информационных условий, способствующих добровольному переселению соотечественников, проживающих за рубежом, в Приморский край для постоянного проживания, быстрому их включению в трудовые и социальные связи региона;<br>создание условий для адаптации и интеграции участников Госпрограммы по переселению соотечественников и членов их семей на территориях вселения Приморского края, оказание мер социальной поддержки, предоставление государственных и муниципальных услуг; содействие в жилищном обустройстве;<br>содействие обеспечению потребности экономики Приморского края в востребованных на территориях вселения специалистах (врачах, учителях, среднем медицинском персонале, иных квалифицированных специалистах);<br>увеличение миграционного притока населения в Приморский край |
| Показатели государственной программы, характеризующие цели и задачи подпрограммы | численность участников Госпрограммы по переселению соотечественников и членов их семей, прибывших в Приморский край и зарегистрированных в территориальных органах Управления МВД России по Приморскому краю, в том числе:<br>численность участников Госпрограммы по переселению соотечественников;<br>численность членов их семей;<br>замещение миграционной убыли населения прибывшими в Приморский край участниками Госпрограммы по переселению соотечественников и членами их семей;<br>количество проведенных презентаций подпрограммы в странах проживания соотечественников - потенциальных участников Госпрограммы по переселению соотечественников;<br>численность участников Госпрограммы по переселению соотечественников и членов их семей, получивших компенсацию расходов на переаттестацию ученых степеней и нострификацию дипломов, аттестатов и других документов об образовании;<br>численность участников Госпрограммы по переселению соотечественников, прибывших из-за рубежа, а также граждан, прибывших из Украины, которым предоставлена компенсация понесенных расходов, связанных с наймом (поднаймом) жилого помещения;<br>численность участников Госпрограммы по переселению соотечественников и членов их семей, направленных на профессиональное обучение и дополнительное профессиональное образование;<br>численность участников Госпрограммы по переселению соотечественников, прибывших на территорию Приморского края из стран дальнего зарубежья, получивших компенсацию расходов на оплату гостиничных услуг, услуг по временному размещению и обеспечению временного проживания;<br>коэффициент миграционного прироста (убыли) населения Приморского края |
| Сроки реализации подпрограммы | 2020 - 2027 годы |
| Объем средств краевого бюджета на финансирование подпрограммы и прогнозная оценка привлекаемых на реализацию ее целей средств федерального бюджета, бюджетов государственных внебюджетных фондов, иных внебюджетных источников, бюджетов муниципальных образований Приморского края в случае участия Приморского края в реализации муниципальных программ, аналогичных мероприятиям государственной программы Приморского края | общий объем финансирования мероприятий подпрограммы за счет средств краевого бюджета составляет 11124,00 тыс. рублей, в том числе по годам:<br>2020 год – 1092,00 тыс. рублей;<br>2021 год – 1104,00 тыс. рублей;<br>2022 год – 1488,00 тыс. рублей;<br>2023 год – 1488,00 тыс. рублей;<br>2024 год – 1488,00 тыс. рублей;<br>2025 год – 1488,00 тыс. рублей;<br>2026 год – 1488,00 тыс. рублей;<br>2027 год – 1488,00 тыс. рублей;<br>прогнозная оценка привлекаемых на реализацию целей подпрограммы средств федерального бюджета составляет 62976,00 тыс. рублей, в том числе по годам:<br>2020 год – 8008,00 тыс. рублей;<br>2021 год – 8096,00 тыс. рублей;<br>2022 год – 7812,00 тыс. рублей;<br>2023 год – 7812,00 тыс. рублей;<br>2024 год – 7812,00 тыс. рублей;<br>2025 год – 7812,00 тыс. рублей;<br>2026 год – 7812,00 тыс. рублей;<br>2027 год – 7812,00 тыс. рублей |

1 ЯНВАРЯ 2020 Г.•СРЕДА•№ 1 (1735)
ПРИМОРСКАЯ ГАЗЕТА

| | |
|---|---|
| Ожидаемые результаты реализации подпрограммы | численность участников Госпрограммы по переселению соотечественников и членов их семей, прибывших в Приморский край и зарегистрированных в территориальных органах Управления МВД России по Приморскому краю, составит не менее 13033 человек за период 2020 - 2027 годов;<br>замещение миграционной убыли населения прибывшими в Приморский край участниками Госпрограммы по переселению соотечественников и членами их семей составит не менее 22,7 процента к концу 2027 года;<br>количество презентаций подпрограммы переселения, проведенных в странах проживания соотечественников - потенциальных участников Госпрограммы по переселению соотечественников, составит не менее 23 единиц за период 2020 - 2027 годов;<br>численность участников Госпрограммы по переселению соотечественников, прибывших из-за рубежа, а также граждан, прибывших из Украины, которым предоставлена компенсация понесенных расходов, связанных с наймом (поднаймом) жилого помещения, составит не менее 200 человек ежегодно;<br>численность участников Госпрограммы по переселению соотечественников и членов их семей, направленных на профессиональное обучение и дополнительное профессиональное образование, составит не менее 25 человек ежегодно;<br>численность участников Госпрограммы по переселению соотечественников, прибывших на территорию Приморского края из стран дальнего зарубежья, получивших компенсацию расходов на оплату гостиничных услуг, услуг по временному размещению и обеспечению временного проживания, составит не менее 15 человек в 2020 году;<br>коэффициент миграционного прироста населения Приморского края составит 9,0 на 10 тыс. населения к концу 2027 года. |

## I. ОБЩАЯ ХАРАКТЕРИСТИКА СФЕРЫ РЕАЛИЗАЦИИ ПОДПРОГРАММЫ И ПРОГНОЗ ЕЕ РАЗВИТИЯ

1.1. Географическое положение и основные показатели социально-экономического развития Приморского края

Приморский край расположен в юго-восточной части России на берегу Японского моря и включает в себя 12 городских округов и 22 муниципальных района. Территория Приморского края занимает 164,7 тыс. кв. км, что составляет около одного процента площади Российской Федерации. Площадь заселения по наиболее крупным городским округам распределилась следующим образом: Владивосток – 0,56 тыс. кв. км, Артем – 0,51 тыс. кв. км, Находка – 0,36 тыс. кв. км, Уссурийск – 3,63 тыс. кв. км. Средняя плотность населения по Приморскому краю – 11,9 человека на 1 кв. км, в том числе в крупных городских округах: Владивостокский – 1106,0 человека, Артемовский – 219,9 человека, Находкинский – 445,1 человека, Уссурийский – 51,2 человека.

В Приморском крае наметилась устойчивая тенденция к снижению среднегодовой численности постоянного населения. За период 2014 - 2018 годов численность населения уменьшилась на 25,5 тыс. человек.

Масштабы миграционного оттока в 2000-е годы снизились по сравнению с 1990-ми, но коэффициент миграций оставался стабильно отрицательный.

В 2018 году сокращение численности населения края происходило как за счет миграционного оттока (45,1% от общей убыли), так и по причине естественной убыли (54,9%).

В 2018 году прибыло в Приморский край из других регионов России 20780 человек, из других стран – 9761 человек. Выехало в другие регионы России 25565 человек, а в другие страны – 9630 человек. Таким образом, отрицательное сальдо миграции составило 4785 человек.

На начало 2019 года, по утвержденной оценке территориального органа Федеральной службы государственной статистики по Приморскому краю, численность постоянного населения Приморского края составила 1902,7 тыс. человек, в том числе городских жителей – 1472,4 тыс. человек (77,4%) и сельских жителей – 430,3 тыс. человек (22,6%).

В соответствии со стратегией социально-экономического развития Приморского края до 2030 года, утвержденной постановлением Администрации Приморского края от 28 декабря 2018 года № 668-па «Об утверждении стратегии социально-экономического развития Приморского края до 2030 года», в Приморском крае будет иметь место сокращение численности населения рабочего возраста: к 2025 году – более чем на 7% (по отношению к 2017 году). На рынок труда вступает поколение родившихся в начале 2000-х годов, а покидает его поколение родившихся в конце 1950-х - 1960-х годов. При этом само население трудоспособного возраста постареет: доля лиц в возрасте от 20 до 40 лет уменьшится на 10% в общей численности населения в возрасте от 20 до 60 лет. Привлечение трудовых мигрантов из-за пределов Приморского края является лишь одной из мер смягчения последствий сокращения потенциального числа работников. Среди других мер в первую очередь следует выделить увеличение экономической активности лиц старшего возраста и молодежи, а также повышение производительности труда.

Приморский край, как и другие территории Дальневосточного федерального округа, является трудонедостаточным регионом во всех сферах экономической деятельности, что требует привлечения дополнительных трудовых ресурсов.

В 2018 году в крае работали 22,4 тыс. иностранных трудовых мигрантов. Иностранная рабочая сила (далее – ИРС) в численности занятого населения Приморского края составляет небольшую часть (2,3%) и значительного влияния на социально-экономическое положение не имеет. По видам экономической деятельности самая высокая доля зависимости от привлечения ИРС наблюдается в строительстве (15,3%), сельском хозяйстве (6,5%) и обрабатывающих производствах (12,7%).

Сдвиги отраслевой структуры занятости в Приморском крае соответствуют общероссийским, но их динамика имеет особенности, обусловленные специализацией экономики и другими факторами развития.

Более заметен, чем в целом по России, рост занятости в отраслевой специализации Приморского края – транспорте и связи, то есть занятость отражает позитивный тренд усиления конкурентоспособной специализации. Как и для всей страны, для Приморского края в 2000-е годы был характерен рост занятости в строительстве и в торговле, но с середины 2000-х годах рост занятости в торговле прекратился; эта отрасль, представленная в основном немодернизированными форматами малого бизнеса, исчерпала потенциал развития в существующих условиях.

Транспортный комплекс Приморского края является системообразующей отраслью, его доля в валовой добавленной стоимости региона составляет более 24%. Работу отрасли обеспечивают свыше 8,7 тыс. транспортных предприятий, на которых задействовано более 66,3 тыс. человек, что составляет 6,7% от численности всех работающих в регионе.

Через Приморский край пролегают транзитные торговые пути между Европой и Восточной Азией, между Северо-Восточной Азией и Северной Америкой. Наличие прямого железнодорожного выхода к крупным морским портам Тихоокеанского побережья, а также к сухопутным пограничным переходам Пограничный - Суйфэньхэ, Махалино - Хуньчунь, Хасан - Туманган создает благоприятные условия для внутренних и внешних перевозок.

Отрасль «Машиностроение» производит около 6% валового регионального продукта, в ней занято примерно 7% рабочей силы Приморского края. На данный момент около половины объема продукции обрабатывающей промышленности приходится именно на машиностроение. Существует устойчивый спрос на машиностроительную продукцию. В регионе действуют известные крупные предприятия, такие как Арсеньевская авиационная компания «Прогресс» им. Н.И. Сазыкина, входящая в холдинг АО «Вертолеты России», «Мазда Соллерс», предприятия судостроения и судоремонта.

Развитие судостроения и судоремонта сегодня привязано к военным заказам, тогда как с точки зрения экономической перспективы ключевая для региона высокотехнологичная отрасль, которой является судостроение и судоремонт, должна быть достаточно конкурентоспособной для удовлетворения спроса на продукцию гражданского назначения. Сюда входит производство газовозных, рыболовецких, торговых и научно-исследовательских судов, а также их своевременный ремонт и оснащение.

Рыбохозяйственный комплекс является якорным сектором для экономики Приморского края. Отрасль имеет большое значение в обеспечении населения Приморского края и других регионов страны рыбными товарами и вносит весомый вклад в формирование валового регионального продукта (ВРП). В 2016 году доля рыболовства и рыбоводства в ВРП Приморского края составила 5,4%, доля занятых в отрасли составила 2% от общего числа занятых региона.

Компании Приморского края вылавливают около трети всей рыбы на Дальнем Востоке и пятую часть общероссийского объема (около 775 тыс. тонн рыбы в 2016 году).

Добывающие предприятия Приморского края являются лидирующими российскими производителями и экспортерами нескольких видов продукции, в том числе продукции с содержанием бора, вольфрамового, свинцового и германиевого концентрата. Производство развивается благодаря наличию на территории региона уникальных месторождений. Тем не менее сектор не является основным для экономики Приморского края, доля минерально-сырьевой продукции в валовом краевом продукте составляет около 1%. Количество работников, занятых в добыче полезных ископаемых, около 10 тыс. человек.

В объеме общероссийского производства Приморские горнодобывающие предприятия производят 100% боропродукции (ООО «Дальнегорский ГОК»), свыше 75,3% вольфрамового концентрата (АО «Приморский ГОК» и ООО «Лермонтовский ГОК»), 33,1% свинцового и 7,7% цинкового концентрата, висмута – 23%, кадмия – 10,2% и серебра – 3,2% (АО «ГМК Дальполиметалл»).

Агропромышленный комплекс является традиционной отраслью для Приморского края и играет важную роль в экономике региона. Приморский край - один из лидеров регионов Дальнего Востока по выращиванию ряда сельскохозяйственных культур, особенно соевых бобов и риса. В Приморский край приходят крупные российские и иностранные инвесторы, планируется ряд инвестиционных проектов развития животноводства и агропромышленной инфраструктуры, некоторые проекты уже реализованы. Создаются крупные свинокомплексы, реализуется проект межрегионального оптового распределительного центра (ОРЦ), проектируются крупные зерновые терминалы. В то же время производительность труда в секторе пока недостаточно высокая: в 2015 году на одного занятого в растениеводстве и животноводстве приходилось 0,4 млн рублей, что является одним из самых низких показателей производительности на Дальнем Востоке.

Малые и средние предприятия (включая индивидуальных предпринимателей) имеют большое значение для социально-экономического развития Приморского края. Так, доля малого и среднего предпринимательства в суммарной численности занятых края составляет 26,6%, что выше, чем в среднем по России.

Ключевыми возможностями для развития малых и средних предприятий Приморского края являются: потенциал развития экспорта (туризм, сельское хозяйство и продукты питания, марикультура, продукция деревопереработки, мебели, лекарственные препараты и биологически активные добавки), наличие неудовлетворенного спроса в социальной сфере, на транспортные, туристические услуги, наличие потенциала производства рыбной продукции, благоприятные условия для развития сервисных компаний, оказывающих услуги крупному бизнесу.

Для повышения престижа работников образования Законом Приморского края от 23 ноября 2018 года № 389-КЗ «О предоставлении мер социальной поддержки педагогическим работникам краевых государственных и муниципальных образовательных организаций Приморского края» предусмотрены следующие меры социальной поддержки молодых специалистов:

единовременная денежная выплата предоставляется специалисту, впервые трудоустроившемуся в образовательную организацию в течение трех лет со дня окончания по очной форме обучения профессиональной образовательной организации или образовательной организации высшего образования на должность педагогического работника;

ежемесячная денежная выплата в размере 10000 рублей предоставляется молодому специалисту до достижения трехлетнего стажа работы в образовательной организации;

компенсация расходов за наем (поднаем) жилого помещения в размере 50% фактических расходов по договору найма (поднайма) жилого помещения, но не более 10000 рублей в месяц, предоставляется молодому специалисту в течение одного года работы в образовательной организации.

Более подробная информация о мерах социальной поддержки молодых специалистов размещена на сайте министерства образования Приморского края в информационно-телекоммуникационной сети Интернет по адресу: http://primorsky.ru/authorities/executive-agencies/departments/education/ (в разделе документы/педагогические кадры).

Для медицинских работников, проживающих и работающих на территории Приморского края, в целях их привлечения в медицинские организации, Законом Приморского края от 23 ноября 2018 года № 391-КЗ «О предоставлении мер социальной поддержки отдельным категориям медицинских работников медицинских организаций, подведомственных уполномоченному органу исполнительной власти Приморского края в сфере здравоохранения» установлены следующие меры поддержки:

ежемесячная денежная выплата предоставляется специалистам до достижения пятилетнего стажа непрерывной работы по специальности в медицинской организации;

ежемесячная денежная выплата предоставляется врачам-специалистам медицинских организаций, расположенных на территориях Приморского края, приравненных к районам Крайнего Севера, занимающим в данной медицинской организации штатную должность по основному месту работы;

единовременная денежная выплата предоставляется медицинскому работнику в размере, которой дифференцирован в зависимости от месторасположения медицинской организации, в которую трудоустроен медицинский работник, а также должности;

компенсация расходов за наем (поднаем) жилого помещения предоставляется медицинскому работнику в размере фактически понесенных расходов по договору найма (поднайма) жилого помещения, но не более 20000 рублей в месяц, в течение пяти лет работы в медицинской организации, с которой им заключен трудовой договор по основному месту работы;

денежная выплата в размере 3000 рублей предоставляется медицинским работникам амбулаторно-поликлинического звена медицинских организаций, за каждый впервые выявленный случай злокачественного новообразования на ранних стадиях у жителей Приморского края.

В 2018 году число вакантных рабочих мест, заявленных работодателями в краевое государственное бюджетное учреждение «Приморский центр занятости населения» в течение года, выросло с 60790 до 65044 единиц (увеличилось на 7%).

Основными причинами незаполнения российскими гражданами вакансий являются:

несоответствие заявленных вакансий и квалификации безработных граждан. Только в городах Владивостоке, Уссурийске и Находке заявлено 60% от всех вакансий, а численность безработных граждан, состоящих на учете в краевом государственном бюджетном учреждении «Приморский центр занятости населения», составляет 17% от общего числа зарегистрированных безработных. При этом возможности территориального перераспределения рабочей силы невысоки, так как условия проживания и оплаты труда не привлекают безработных граждан к трудоустройству на другой территории;

гендерная несбалансированность регионального рынка труда: спрос на рабочую силу состоит преимущественно из спроса на рабочие мужские профессии (80% от общего числа вакансий). В предложении на регистрируемом рынке труда большинство женщин (55%), преимущественно имеющих профессии служащих;

низкое качество рабочих мест (тяжелый физический или неквалифицированный труд, вредные и опасные условия труда, высокие риски профессиональных заболеваний, низкий уровень оплаты труда).

Экономика Приморского края испытывает острую потребность в молодых высококвалифицированных специалистах, владеющих современными научными знаниями и новыми технологиями в различных отраслях экономики.

В Приморском крае определен общий перечень приоритетных инвестиционных проектов в различных секторах экономики. В него вошли проекты, которые либо реализуются или планируются к реализации согласно утвержденным документам (проект включен в государственную программу; концепцию развития отдельных территорий или другие федеральные и региональные документы), либо являются крупными (объем инвестиций в проект свыше 250 млн рублей), либо являются значимыми для развития отдельной отрасли.

В перечень включены 125 приоритетных инвестиционных проектов на общую сумму инвестиций в размере 2,5 трлн рублей, из них 23 проекта в туристском секторе с суммой инвестиций в размере 302 млрд рублей; 16 проектов в агропромышленном комплексе с суммой инвестиций в размере 155 млрд рублей; 16 проектов в рыбохозяйственном комплексе с суммой инвестиций в размере 64 млрд рублей; 37 проектов в секторе транспорта и логистики с суммой инвестиций в размере 977 млрд рублей; 6 проектов в лесопромышленном комплексе с суммой инвестиций в размере 9,5 млрд рублей; 2 проекта в нефтегазовой и нефтехимической промышленности с суммой инвестиций в размере 1124 млрд рублей; 14 проектов в горно-металлургическом и горно-химическом секторе с суммой инвестиций в размере 22 млрд рублей; 10 проектов в машиностроении с суммой инвестиций в размере 153 млрд рублей; 1 рекомендуемый к реализации проект в бриллиантовой промышленности.

Реализация указанных инвестиционных проектов потребует увеличения численности молодежи, обучающейся в средних и высших учреждениях профессионального образования. Информация о системе профессионального образования Приморского края (федеральные, краевые учреждения профессионального образования) представлена в приложении № 6 к подпрограмме.

В настоящее время система среднего профессионального образования включает 30 краевых государственных учреждений, подведомственных министерству образования Приморского края. Система высшего образования включает 7 государственных федеральных вузов.

Профессиональными образовательными учреждениями среднего профессионального образования и образовательными организациями высшего образования предлагается большой спектр специальностей и направлений подготовки высшего образования: бакалавриат – 112, специалитет – 37, магистратура – 89, образовательные программы среднего профессионального образования – 97, в том числе 32 программы подготовки квалифицированных рабочих и служащих и 65 программ подготовки специалистов среднего звена.

Таким образом, стратегия развития Приморского края должна учитывать тенденции депопуляции, старения населения и сокращения численности трудоспособного населения. В перспективе трудовые ресурсы Приморского края будут ограничивать возможности развития экономики, прежде всего создание трудоемких производств. Поэтому необходимы дополнительные источники рабочей силы.

Первый источник – повышение мобильности населения Приморского края, что позволит снизить дисбаланс спроса и предложения, а также уровень безработицы на рынках труда периферийных территорий края и обеспечить дополнительными внутренними трудовыми ресурсами зоны экономического роста на территории края.

Второй источник – трудовая миграция специалистов и квалифицированных рабочих из других регионов

России для строительства крупных промышленных и инфраструктурных объектов, которую обеспечивают крупные российские компании.

Третий источник – привлечение иностранных трудовых мигрантов, который уже существует в виде сезонной занятости в сельском хозяйстве и строительстве. Демографическая и экономическая ситуация в Приморском крае ставит на повестку дня вопрос о расширении международной трудовой миграции, без которой смягчение количественных и структурных последствий сокращения численности трудовых ресурсов едва ли будет возможно.

Четвертый источник – привлечение на постоянное место жительства в Приморский край соотечественников в рамках реализации Госпрограммы по переселению соотечественников.

Территориальные органы федеральных органов исполнительной власти, органы исполнительной власти Приморского края, органы местного самоуправления заинтересованы в добровольном переселении соотечественников в Приморский край. С этой целью переселенцам создаются условия для обеспечения добровольного переселения: оказывается содействие в трудоустройстве, профессиональном обучении и жилищном обустройстве участников Госпрограммы по переселению соотечественников и членов их семей, а также в предоставлении социальных услуг.

Подпрограммой предусмотрено три проекта переселения: «Городские округа», «Муниципальные районы» и «Профессиональное образование». Описание проектов переселения приведено в приложении № 1 к настоящей подпрограмме.

Участники Госпрограммы по переселению соотечественников при переселении на постоянное место жительства в Приморский край предоставляют сведения о предполагаемой занятости на территории Приморского края. Они имеют право:

1) осуществлять трудовую деятельность в качестве наемного работника у работодателя, осуществляющего экономическую деятельность на территории вселения Приморского края и изъявившего желание принять на работу лиц из числа соотечественников;

2) заниматься инвестиционной и предпринимательской деятельностью, в том числе без образования юридического лица и без создания новых рабочих мест. В настоящее время на территории Приморского края в рамках постановления Администрации Приморского края от 7 декабря 2012 года № 382-па «Об утверждении государственной программы Приморского края «Экономическое развитие и инновационная экономика Приморского края» на 2013 - 2021 годы», действуют подпрограмма «Развитие малого и среднего предпринимательства в Приморском крае»;

3) заниматься сельскохозяйственной деятельностью и агропромышленным производством.

Основные направления региональной политики в сфере развития агропромышленного комплекса определены постановлением Администрации Приморского края от 7 декабря 2012 года № 392-па «Об утверждении государственной программы Приморского края «Развитие сельского хозяйства и регулирования рынков сельскохозяйственной продукции, сырья и продовольствия. Повышение уровня жизни сельского населения Приморского края» на 2013 - 2021 годы» (далее – государственная программа сельского хозяйства). Развитие малых форм хозяйствования является важнейшим условием обеспечения устойчивости сельского развития Приморского края и выделено одним из приоритетных направлений развития агропромышленного комплекса края.

Государственной программой сельского хозяйства предусмотрена государственная поддержка малым формам хозяйствования (крестьянские (фермерские) хозяйства, индивидуальные предприниматели, занимающиеся сельскохозяйственным производством, личные подсобные хозяйства, сельскохозяйственные потребительские кооперативы, соответствующие определению микропредприятия (с численностью занятых до 15 человек). Планируется, что в 2018 - 2021 годах начинающими фермерами с помощью государственной поддержки будет создано 64 хозяйства, которые обеспечат Приморский край 284 новыми постоянными рабочими местами; также будет построено или реконструировано 12 семейных животноводческих ферм.

Государственной программой сельского хозяйства предусмотрены выплаты субсидий сельскохозяйственным товаропроизводителям (за исключением граждан, ведущих личное подсобное хозяйство) на возмещение части затрат, связанных с сохранением и повышением плодородия почв, с поддержкой элитного семеноводства, с производством продукции животноводства, поддержкой племенного животноводства, на компенсацию части затрат, связанных с уплатой процентов по кредитам.

Субсидии гражданам, ведущим личные подсобные хозяйства в Приморском крае, будут предоставляться на возмещение части затрат на уплату страхового взноса при страховании посевов, птицы, техники и животных, возмещение части затрат по уплате процентов по кредитам и займам, полученным в российских кредитных организациях и сельскохозяйственных потребительских кооперативах на поддержку и развитие личного подсобного хозяйства.

Государственной программой сельского хозяйства предусмотрена государственная поддержка по развитию семейных животноводческих ферм и начинающих фермерских хозяйств;

4) вести личное подсобное хозяйство на территориях вселения Приморского края;

5) получать профессиональное образование, в том числе послевузовское и дополнительное образование (за счет собственных средств соотечественников). Для успешной реализации данного направления подпрограммой предусмотрен проект переселения «Профессиональное образование»;

6) заниматься иной не запрещенной законодательством Российской Федерации деятельностью.

1.2. Анализ социальных, финансово-экономических и прочих рисков реализации подпрограммы.

На территории Приморского края в 2018 году среднемесячная начисленная заработная плата наемных работников в организациях, у индивидуальных предпринимателей и физических лиц (доход от трудовой деятельности) составила 36024,0 рубля. Темп роста среднемесячной начисленной заработной платы составил 105,6%.

В Приморском крае за последние года прослеживается устойчивая тенденция к снижению уровня общей и регистрируемой безработицы.

Характеристика текущего состояния социально-экономического развития Приморского края

| Показатели рынка труда Приморского края | 2016 год | 2017 год | 2018 год |
|---|---|---|---|
| Среднегодовая численность рабочей силы, тыс. человек | 1049,3 | 1039,0 | 1040,7 |
| Среднегодовая численность занятого населения, тыс. человек | 986,5 | 982,7 | 984,2 |
| Среднегодовой уровень общей безработицы (по методологии Международной организации труда), процентов | 6,0 | 5,4 | 5,4 |
| Среднегодовой уровень регистрируемой безработицы, процентов | 1,5 | 1,2 | 0,9 |
| Напряженность на рынке труда (в среднегодовом исчислении), число незанятых граждан на одно вакантное рабочее место | 0,5 | 0,2 | 0,2 |

В 2018 году численность безработных в соответствии с критериями Международной организации труда (МОТ) составила 56,5 тыс. человек, из них 9,8 тыс. – это граждане, которым в соответствии с законодательством Российской Федерации не может быть присвоен статус безработного в краевом государственном бюджетном учреждении «Приморский центр занятости населения». Общий уровень безработицы составил 5,4%. Из числа зарегистрированных безработных более 56,7% безработных – горожане, более половины (51,9%) – женщины. Большая часть безработных (55,1%) имеет высшее и среднее профессиональное образование. Наличие работы имеет прямую зависимость от уровня образования: уровень безработицы тем ниже, чем выше образование.

Соотечественники, допустившие в своих заявлениях об участии в Госпрограмме по переселению соотечественников несоответствие реальной квалификации или деятельности, могут устроиться на работу по рабочим профессиям (специальностям), не требующим определенных профессиональных знаний и опыта, или воспользоваться услугами краевого государственного бюджетного учреждения «Приморский центр занятости населения» и пройти профессиональное обучение и дополнительное профессиональное образование на безвозмездной основе в течение шести месяцев до получения российского гражданства.

Территория Приморского края относится к территориям приоритетного заселения, на которых участникам Госпрограммы по переселению соотечественников и членам их семей в полном объеме предоставляются государственные гарантии и социальная поддержка из федерального бюджета. В случае выезда участника Госпрограммы по переселению соотечественников из территории вселения ранее, чем через три года, все понесенные государством затраты подлежат возврату.

## II. ПРИОРИТЕТЫ ГОСУДАРСТВЕННОЙ ПОЛИТИКИ В СФЕРЕ РЕАЛИЗАЦИИ ПОДПРОГРАММЫ, ЦЕЛИ И ЗАДАЧИ ПОДПРОГРАММЫ

Приоритеты государственной политики в сфере реализации подпрограммы определены Госпрограммой по переселению соотечественников.

Целью подпрограммы является:

обеспечение реализации Госпрограммы по переселению соотечественников в целях социально-экономического развития Приморского края и улучшения демографической ситуации.

Задачами подпрограммы являются:

создание правовых, организационных, социально-экономических и информационных условий, способствующих добровольному переселению соотечественников, проживающих за рубежом, в Приморский край для постоянного проживания, быстрому их включению в трудовые и социальные связи региона;

создание условий для адаптации и интеграции участников Госпрограммы по переселению соотечественников и членов их семей в принимающее сообщество, оказание мер социальной поддержки, предоставление государственных и муниципальных услуг, содействие в жилищном обустройстве;

содействие обеспечению потребности экономики Приморского края в востребованных на территориях вселения специалистах (врачах, учителях, среднем медицинском персонале, иных квалифицированных специалистах);

увеличение миграционного притока населения в Приморский край.

## III. ПЕРЕЧЕНЬ ПОКАЗАТЕЛЕЙ ПОДПРОГРАММЫ

Перечень показателей подпрограммы представлен в приложении № 1 к государственной программе.

## IV. ПЕРЕЧЕНЬ МЕРОПРИЯТИЙ ПОДПРОГРАММЫ И ПЛАН ИХ РЕАЛИЗАЦИИ

Перечень мероприятий подпрограммы с указанием сроков исполнения представлен в приложении № 3 к государственной программе, в том числе в составе подпрограммы реализуются следующие мероприятия:

1. Реализация мероприятий по информационному сопровождению подпрограммы переселения:

1.1. Нормативное правовое обеспечение реализации подпрограммы переселения. Перечень нормативных правовых актов, принимаемых в Приморском крае, приведен в разделе VI приложения № 8 к государственной программе;

1.2. Информационное обеспечение реализации подпрограммы переселения, проведение презентаций в странах с наиболее высоким миграционным потенциалом. Осуществление закупок услуг по изготовлению печатной продукции, видеоматериалов, а также направление работников в служебную командировку осуществляется в порядке, установленном законодательством Российской Федерации о контрактной системе в сфере закупок товаров, работ, услуг для обеспечения государственных и муниципальных нужд;

1.3. Проведение видеоконференций с соотечественниками, проживающими за рубежом (при организационном участии уполномоченных органов за рубежом - консульских учреждений Российской Федерации и временных групп МВД России по вопросам миграции), и организациями соотечественников за рубежом осуществляется министерством труда и социальной политики Приморского края с приглашением территориальных органов федеральных органов исполнительной власти, органов исполнительной власти Приморского края, органов местного самоуправления и организаций (по согласованию).

2. Реализация мероприятий по обустройству и социальной адаптации соотечественников:

2.1. Содействие участникам Госпрограммы по переселению соотечественников и членам их семей во временном размещении и обустройстве на территории вселения. Жилищное обустройство участников Госпрограммы по переселению соотечественников и членов их семей предполагается в два этапа:

а) на этапе временного размещения на территориях вселения Приморского края:

за счет средств соотечественников предполагается оплата общежития или гостиницы. На территории вселения муниципального образования Уссурийского городского округа функционирует центр временного размещения (11 комнат в общежитии). Жилые помещения предоставляются участникам Госпрограммы по переселению соотечественников и членам их семей на срок не более шести месяцев;

за счет средств краевого бюджета, в том числе источником финансового обеспечения которого являются субсидии из федерального бюджета, участникам Госпрограммы по переселению соотечественников, прибывшим из-за рубежа, а также гражданам, прибывшим из Украины и получившим свидетельство участника Госпрограммы по переселению соотечественников на территории Приморского края, предоставляется компенсация понесенных расходов, связанных с наймом (поднаймом) жилого помещения, сроком до шести месяцев;

б) на этапе постоянного жительства предполагается содействие жилищному обустройству соотечественников в рамках действующих государственных программ на федеральном, региональном и муниципальном уровнях. На некоторых территориях вселения, указанных в приложении № 1 к настоящей подпрограмме, предполагается выделение земельных участков под индивидуальное жилищное строительство.

Порядок приобретения (получения) земельных участков определен Федеральным законом от 27 декабря 2018 года № 503-ФЗ «О внесении изменений в Федеральный закон «Об особенностях предоставления гражданам земельных участков, находящихся в государственной или муниципальной собственности и расположенных на территориях субъектов Российской Федерации, входящих в состав Дальневосточного федерального округа, и о внесении изменений в отдельные законодательные акты Российской Федерации» и статью 3 Федерального закона «Об обороте земель сельскохозяйственного назначения».

Иностранным гражданам и лицам без гражданства, являющимся участниками Госпрограммы по переселению соотечественников и членами их семей, совместно переселяющимся на постоянное место жительство в Российскую Федерацию, может быт выделен в безвозмездное пользование на пять лет земельный участок, площадь которого не превышает 1 гектара, находящийся в государственной или муниципальной собственности и расположенный на территории Приморского края.

Земельный участок может использоваться гражданином, которому он предоставлен, для осуществления любой не запрещенной федеральным законом деятельности при соблюдении установленных федеральным законом условий. По истечении трех лет со дня заключения договора безвозмездного пользования земельным участком гражданин предоставляет в орган государственной власти или орган местного самоуправления, уполномоченные на предоставление земельных участков в соответствии с земельным законодательством, лесным законодательством, декларацию об использовании земельного участка. В случае ее непредставления орган государственной власти или орган местного самоуправления, уполномоченные на предоставление земельных участков в соответствии с земельным законодательством, лесным законодательством, вправе провести внеплановую проверку соблюдения гражданином требований земельного законодательства.

До окончания срока действия договора безвозмездного пользования земельным участком (но не ранее чем за 6 месяцев) гражданин вправе подать в орган государственной власти или орган местного самоуправления, уполномоченные на предоставление земельных участков в соответствии с земельным законодательством, лесным законодательством, заявление о предоставлении такого земельного участка в собственность или аренду на срок до 49 лет. Участок из состава земель лесного фонда может быть предоставлен только в аренду;

2.2. Учет заявлений об участии в Госпрограмме по переселению соотечественников, формирование реестра участников Госпрограммы по переселению соотечественников и членов их семей, переселяющихся на постоянное место жительства в Приморский край, осуществляется с использованием единого централизованного информационного ресурса (банка данных);

2.3. Содействие трудоустройству и занятости участников Госпрограммы по переселению соотечественников и членов их семей осуществляется краевым государственным бюджетным учреждением «Приморский центр занятости населения», отделения которого расположены на территориях вселения Приморского края, при личном обращении гражданина.

Актуальный банк вакансий Приморского края размещен на официальном сайте министерства труда и социальной политики Приморского края в информационно-телекоммуникационной сети Интернет по адресу: www.soctrud.primorsky.ru в подразделе «Спрос и предложение на рынке труда» раздела «Труд и занятость», а также на информационном портале Федеральной службы по труду и занятости (Роструд) «Работа в России» в информационно-телекоммуникационной сети Интернет по адресу: www.trudvsem.ru;

2.4. Формирование, регулярное обновление и размещение (не реже одного раза в месяц) информационно-справочных материалов о возможности трудоустройства на территории вселения, получения профессионального образования, реализации подпрограммы переселения и других материалов на информационном портале АИС «Соотечественники»; информационное сопровождение реализации подпрограммы переселения в средствах массовой информации. Адрес информационного портала АИС «Соотечественники» в информационно-телекоммуникационной сети Интернет: www.aiss.gov.ru;

2.5. Профессиональное обучение и дополнительное профессиональное образование участников Госпрограммы по переселению соотечественников и членов их семей осуществляется по очной и очно-заочной (вечерней) формам обучения и носит интенсивный характер. Срок профессионального обучения и дополнительного профессионального образования не должен превышать трех месяцев. Реализация мероприятия осуществляется краевым государственным бюджетным учреждением «Приморский центр занятости населения» за счет средств краевого бюджета в порядке согласно приложению № 2 к настоящей подпрограмме;

2.6. Оказание консультационной и информационной поддержки по вопросам предпринимательской деятельности. Мероприятие реализуется в рамках действующих на территории Приморского края государственных программ, направленных на поддержку малого бизнеса.

Мероприятия по предоставлению грантов крестьянским (фермерским) хозяйствам реализуются в рамках постановления Администрации Приморского края от 20 мая 2013 года № 193-па «О предоставлении грантов в форме субсидии на содействие достижению целевых показателей региональных программ развития агропромышленного комплекса в части финансового обеспечения затрат на создание и развитие начинающих

крестьянских (фермерских) хозяйств, развитие семейных животноводческих ферм в Приморском крае на 2013 - 2020 годы». По направлению «начинающий фермер» для разведения крупного рогатого скота мясного или молочного направлений сумма гранта составляет до 3 млн рублей, для ведения иных видов деятельности сумма гранта составляет до 1,5 млн рублей.

Порядок отбора начинающих фермеров и предоставления им грантов в форме субсидии установлен постановлением Администрации Приморского края от 20 мая 2013 года № 193-па «О предоставлении грантов в форме субсидии на содействие достижению целевых показателей региональных программ развития агропромышленного комплекса в части финансового обеспечения затрат на создание и развитие начинающих крестьянских (фермерских) хозяйств, развитие семейных животноводческих ферм в Приморском крае на 2013 - 2020 годы».

В Приморском крае поддержка предпринимателей реализуется в рамках государственной программы Приморского края «Экономическое развитие и инновационная экономика Приморского края» на 2013 - 2021 годы, утвержденной постановлением Администрации Приморского края от 7 декабря 2012 года № 382-па «Об утверждении государственной программы Приморского края «Экономическое развитие и инновационная экономика Приморского края» на 2013 - 2021 годы».

Получить государственную поддержку может предприятие или индивидуальный предприниматель, включенный в единый реестр субъектов малого и среднего предпринимательства (https://rmsp.nalog.ru).

Предприниматели Приморского края могут воспользоваться услугами институтов развития бизнеса Приморского края, которые объединены на площадке центра «Мой бизнес» (ул. Тигровая, д. 7).

Центр «Мой бизнес» работает в режиме «одного окна» по следующим направлениям:

Гарантийный фонд Приморского края предоставляет поручительства по кредитным договорам для оформления предприятием банковских кредитов, заключенным на срок не менее 1 года и не более 10 лет по кредитам на приобретение, модернизацию основных средств объектов недвижимости и не более 2 лет по кредитам на иные цели, а также для участия субъектов малого и среднего предпринимательства (далее – МСП) в государственных закупках. Контактные данные: адрес: г. Владивосток, ул. Тигровая, д. 7, офис 408; e-mail: garantprim@mail.ru; сайт в информационно-телекоммуникационной сети Интернет: www.garantprim.ru;

Центр поддержки предпринимательства Приморского края оказывает консультационную поддержку (юридическую, бухгалтерскую), проводит конференции и обучающие семинары. Контактные данные: г. Владивосток, ул. Тигровая, д. 7, офис 603; сайт в информационно-телекоммуникационной сети Интернет: http://exportvl.ru.

Инвестиционное Агентство Приморского края (http://pkia.ru) представляет по обращению инвесторов (инициаторов) информацию, связанную с осуществлением инвестиционной деятельности; разрабатывает бизнес-планы инвестиционных проектов и адаптирует их под требования инвестора; оформляет права заявителя на земельный участок для реализации инвестиционного проекта на территории Приморского края; оформляет разрешительную и согласительную документацию, необходимую для реализации инвестиционного проекта.

Микрокредитная компания Приморского края создана в целях предоставления микрозаймов для малого и среднего бизнеса (ставка от 3,87% до 7,75%). С условиями и правилами предоставления микрозайма можно ознакомиться по ссылке: http://mb.primorsky.ru/guide/micro-credit.

На федеральном уровне в целях содействия бизнесу создана Федеральная корпорация по развитию малого и среднего предпринимательства (далее – Корпорация МСП).

В рамках Программы стимулирования кредитования субъектов малого и среднего предпринимательства существует льготная стоимость кредитов для субъектов малого и среднего предпринимательства.

Подробная информация об уполномоченных банках, приоритетных отраслях, условиях и требованиях, порядке взаимодействия с уполномоченными банками размещена на сайте Корпорации МСП в информационно-телекоммуникационной сети Интернет по адресу: http://corpmsp.ru/bankam/programma_stimulir/.

Корпорацией МСП совместно с АО «МСП Банк» разработан портал АИС Национальная гарантийная система (АИС НГС) для упрощения процедуры подачи заявок на получение льготного кредита. Ознакомиться с детальной информацией по порядку регистрации и авторизации на портале АИС НГС, а также по формированию и отправке кредитной заявки можно на сайте портала в информационно-телекоммуникационной сети Интернет по адресу: https://smbfin.ru.

Консультацию и техническую поддержку можно получить, направив запрос в АО «МСП Банк» по адресу электронной почты: msbsupport@mspbank.ru.

Предприниматели могут воспользоваться услугами региональных лизинговых компаний, которые в режиме онлайн, независимо от региона России, реализуют Программу льготного лизинга оборудования.

В рамках договоров лизинга предусмотрено финансирование в размере от 5 млн рублей до 200 млн рублей сроком до пяти лет. Ставки по лизинговым контрактам: 6% годовых для оборудования российского производства и 8% годовых – для импортного;

2.7. Компенсация расходов на переаттестацию ученых степеней, нострификацию дипломов, аттестатов и других документов об образовании участникам Госпрограммы по переселению соотечественников и членам их семей.

Согласно статье 69 Федерального закона от 21 ноября 2011 года № 323-ФЗ «Об основах охраны здоровья граждан в Российской Федерации» лица, получившие медицинское или фармацевтическое образование в иностранных государствах, допускаются к осуществлению медицинской деятельности или фармацевтической деятельности после установления в Российской Федерации эквивалентности документов иностранных государств об образовании в порядке, установленном законодательством Российской Федерации об образовании, сдачи экзамена по специальности в порядке, установленном уполномоченным федеральным органом исполнительной власти, и прохождения аккредитации, если иное не предусмотрено международными договорами Российской Федерации. Порядок сдачи специального экзамена определен постановлением Правительства Российской Федерации от 7 февраля 1995 года № 119 «О порядке допуска к медицинской и фармацевтической деятельности в Российской Федерации лиц, получивших медицинскую и фармацевтическую подготовку в иностранных государствах» и приказом Министерства здравоохранения Российской Федерации от 26 июля 2000 года № 284 «О специальных экзаменах для лиц, получивших медицинскую и фармацевтическую подготовку в иностранных государствах». Федеральная служба по надзору в сфере здравоохранения и социального развития рассматривает вопрос о проведении специальных экзаменов для лиц, окончивших соответствующие образовательные организации в иностранных государствах, при условии, что Федеральной службой по надзору в сфере образования и науки осуществлено признание и установление эквивалентности документов иностранных государств. В случае успешной сдачи специальных экзаменов выдается сертификат специалиста, который дает право на занятие медицинской и фармацевтической деятельностью по специальности на всей территории Российской Федерации.

Компенсационные выплаты участникам Госпрограммы по переселению соотечественников и членам их семей предоставляются в размере государственной пошлины за выдачу свидетельства о признании и об установлении эквивалентности документа иностранного государства об образовании, об ученой степени и ученом звании. Выплаты производятся краевым государственным бюджетным учреждением «Приморский центр занятости населения» за счет средств краевого бюджета в порядке согласно приложению № 2 к настоящей подпрограмме;

2.8. Компенсация понесенных расходов, связанных с наймом (поднаймом) жилого помещения, участникам Госпрограммы по переселению соотечественников, прибывшим из-за рубежа, а также гражданам, прибывшим из Украины, осуществляется в порядке согласно приложению № 2 к настоящей подпрограмме;

2.9. Компенсация расходов на оплату полисов добровольного медицинского страхования участникам Госпрограммы по переселению соотечественников и членам их семей. Содействие оказывается соотечественникам, переселившимся на постоянное место жительства на территорию вселения с территории иностранного государства. Выплаты производятся краевым государственным бюджетным учреждением «Приморский центр занятости населения» за счет средств краевого бюджета в порядке согласно приложению № 2 к настоящей подпрограмме;

2.10. Обеспечение предоставления мер социальной поддержки участникам Госпрограммы по переселению соотечественников и членам их семей. Мероприятие реализуется государственными образовательными организациями и государственными учреждениями социального обслуживания населения на территориях вселения Приморского края.

В сфере образования участникам Госпрограммы по переселению соотечественников и членам их семей предоставляются следующие услуги:

обеспечение местами в дошкольных общеобразовательных организациях и общеобразовательных организациях, в том числе путем создания дошкольных групп при общеобразовательных школах, образовательных организациях «Начальная школа - детский сад» и увеличения количества групп кратковременного пребывания детей с различным режимом и профилем;

обеспечение бесплатным питанием младших школьников;

выделение дополнительных часов на индивидуальные занятия для детей, слабо владеющих русским языком;

предоставление учебников и других учебных материалов для изучения культурно-исторического наследия региона.

В сфере социального обслуживания участники Госпрограммы по переселению соотечественников и члены их семей имеют право на предоставление мест в учреждениях социального обслуживания населения и оказание иных услуг в соответствии с законодательством Российской Федерации о социальном обслуживании граждан.

Социальное обслуживание населения в Приморском крае представляет собой деятельность социальных служб по социальной поддержке, оказанию социально-бытовых, социально-медицинских, психолого-педагогических, социально-правовых услуг и материальной помощи, проведению социальной адаптации и реабилитации граждан, находящихся в трудной жизненной ситуации.

Расходы на финансирование социальных услуг осуществляются в пределах средств, предусмотренных государственными образовательными организациями и государственными учреждениями социального обслуживания населения, после регистрации соотечественников в установленном порядке и до приобретения ими гражданства Российской Федерации.

Целевой прием участников Госпрограммы по переселению соотечественников на обучение за счет бюджетных ассигнований федерального бюджета, бюджетов субъектов Российской Федерации и местных бюджетов осуществляется в соответствии со статьей 56 Федерального закона от 29 декабря 2012 года № 273-ФЗ «Об образовании в Российской Федерации», приказом Министерства образования и науки Российской Федерации от 14 октября 2015 года № 1147 «Об утверждении Порядка приема на обучение по образовательным программам высшего образования – программам бакалавриата, программам специалитета, программам магистратуры».

Порядок заключения и расторжения договора о целевом приеме и договора о целевом обучении, а также их типовые формы установлены постановлением Правительства Российской Федерации от 27 ноября 2013 года № 1076 «О порядке заключения и расторжения договора о целевом приеме и договора о целевом обучении».

2.11. Компенсация расходов на оплату гостиничных услуг, услуг по временному размещению и обеспечению временного проживания соотечественников, прибывших на территорию Приморского края из стран дальнего зарубежья в рамках Госпрограммы по переселению соотечественников, осуществляется в порядке, утверждаемом Администрацией Приморского края.

V. МЕХАНИЗМ РЕАЛИЗАЦИИ ПОДПРОГРАММЫ

Реализация мероприятий подпрограммы осуществляется посредством:

осуществления закупок товаров, работ, услуг в порядке, установленном законодательством Российской Федерации о контрактной системе в сфере закупок товаров, работ, услуг для обеспечения государственных и муниципальных нужд;

предоставления из краевого бюджета краевому государственному бюджетному учреждению «Приморский центр занятости населения» субсидий на иные цели, не связанные с финансовым обеспечением выполнения государственного задания, в порядке, предусмотренном постановлением Администрации Приморского края от 6 декабря 2011 года № 313-па «Об утверждении Порядка определения объема и условий предоставления субсидий из краевого бюджета краевым государственным бюджетным и автономным учреждениям на иные цели, не связанные с финансовым обеспечением выполнения государственного задания»;

предоставления краевому государственному бюджетному учреждению «Приморский центр занятости населения» бюджетных средств на реализацию мероприятий подпрограммы переселения в порядке согласно приложению № 2 к настоящей подпрограмме.

Финансовые средства на реализацию мероприятий подпрограммы предоставляются в соответствии с Правилами предоставления и распределения субсидий из федерального бюджета бюджетам субъектов Российской Федерации на реализацию мероприятий, предусмотренных региональными программами переселения, включенными в Государственную программу по оказанию содействия добровольному переселению в Российскую Федерацию соотечественников, проживающих за рубежом, приведенными в приложении № 7 к государственной программе Российской Федерации «Обеспечение общественного порядка и противодействие преступности», утвержденной постановлением Правительства Российской Федерации от 15 апреля 2014 года № 345 «Об утверждении государственной программы Российской Федерации «Обеспечение общественного порядка и противодействие преступности».

Реализация подпрограммы предусматривает взаимодействие органов исполнительной власти Приморского края с территориальными органами федеральных органов исполнительной власти, органами местного самоуправления муниципальных образований Приморского края - территорий вселения, работодателями.

Координатором Госпрограммы по переселению соотечественников является МВД России. Представителем координатора подпрограммы на территории Приморского края является Управление МВД России по Приморскому краю.

Представитель координатора подпрограммы на территории Приморского края выполняет следующие функции:

1) осуществляет поддержку и наполнение единого централизованного информационного ресурса (банка данных), в котором отражается информация о каждом участнике Госпрограммы по переселению соотечественников и членах его семьи на каждой из стадий переселения (подача заявления об участии в Госпрограмме по переселению соотечественников, получение свидетельства участника Госпрограммы по переселению соотечественников, постановка на учет, получение разрешения на временное проживание, вида на жительство, временного убежища, приобретение гражданства Российской Федерации), а также о выплатах и компенсациях из федерального бюджета;

2) ежемесячно предоставляет уполномоченному органу Приморского края информацию о мониторинге реализации подпрограммы;

3) совместно с уполномоченным органом Приморского края проводит мероприятия по презентации подпрограммы в режиме видеоконференции в странах возможного исхода соотечественников, готовит информацию о подпрограмме и ходе ее реализации;

4) проводит работу по разъяснению участникам Госпрограммы по переселению соотечественников и членам их семей условий участия в подпрограмме, вносит предложения по ее модернизации;

5) проводит работу по выполнению обязательств Российской Федерации, предусмотренных Госпрограммой по переселению соотечественников, перед соотечественниками.

Уполномоченным органом Приморского края по реализации подпрограммы является министерство труда и социальной политики Приморского края (далее – уполномоченный орган).

Уполномоченный орган Приморского края осуществляет следующие функции:

1) управление реализацией подпрограммы;

2) общая координация деятельности основных исполнителей мероприятий подпрограммы в пределах их компетенции;

3) координация действий органов исполнительной власти Приморского края с территориальными органами федеральных органов исполнительной власти, органами местного самоуправления, государственными учреждениями, общественными организациями, участвующими в реализации подпрограммы;

4) подготовка проектов нормативных правовых актов, обеспечивающих реализацию подпрограммы в пределах своих полномочий, и контроль за разработкой и принятием нормативных правовых актов основными исполнителями подпрограммы;

5) подготовка в установленном порядке предложений об уточнении программных мероприятий на очередной финансовый год и внесении изменений в подпрограмму;

6) осуществление контроля за выполнением мероприятий подпрограммы и целевым использованием средств краевого бюджета, субсидий федерального бюджета;

7) проведение мониторинга и оценки эффективности результатов реализации мероприятий подпрограммы и оценки степени достижения плановых значений показателей подпрограммы;

8) осуществление информирования населения и общественности о ходе реализации подпрограммы в средствах массовой информации;

9) подготовка и представление отчетов об исполнении подпрограммы в сроки, установленные действующими нормативными правовыми актами.

Порядок взаимодействия уполномоченного органа и представителя координатора по вопросам реализации подпрограммы регулируется действующим законодательством.

Порядок взаимодействия уполномоченного органа и иных органов исполнительной власти субъекта Российской Федерации, органов местного самоуправления, участвующих в реализации подпрограммы, с территориальными органами федеральных органов исполнительной власти регулируется приказом департамента труда и социального развития Приморского края от 5 апреля 2016 года № 188 «Об утверждении Регламента приема и содействия обустройству участников Государственной программы по оказанию содействия добровольному переселению в Российскую Федерацию соотечественников, проживающих за рубежом, и членов их семей, участвующих в подпрограмме «Об оказании содействия добровольному переселению в Приморский край соотечественников, проживающих за рубежом».

Органом, осуществляющим общую координацию действий и контроль за реализацией подпрограммы, является межведомственная комиссия по содействию реализации подпрограммы. Положение о межведомственной комиссии и ее состав утверждается Правительством Приморского края.

На территориях вселения координацию действий и контроль за реализацией подпрограммы осуществляют межведомственные комиссии при администрациях муниципальных образований территорий вселения.

Администрация муниципального образования территории вселения определяет орган местного самоуправления, являющийся уполномоченным органом на территории вселения (далее – уполномоченный орган территории вселения), который участвует в рассмотрении заявлений об участии в Госпрограмме по переселению соотечественников, принятии решения об отсутствии предусмотренных Госпрограммой по переселению соотечественников оснований для выдачи (для отказа в выдаче) соотечественнику свидетельства участника

Госпрограммы по переселению соотечественников и о соответствии (несоответствии) соотечественника требованиям подпрограммы, координирует действия органов исполнительной власти, местного самоуправления, отделения краевого государственного бюджетного учреждения «Приморский центр занятости населения» на территории вселения, профессиональных образовательных организаций и образовательных организаций высшего образования, работодателей; оказывает содействие в приеме, размещении, предоставлении мер государственной и социальной поддержки участникам Госпрограммы по переселению соотечественников и членам их семей.

Методами и формами контроля за реализацией подпрограммы являются текущий и последующий контроль.

Текущий контроль за реализацией подпрограммы осуществляется путем проведения уполномоченным органом Приморского края:

ежемесячного сбора и анализа сведений краевого государственного бюджетного учреждения «Приморский центр занятости населения» о расходовании субсидии федерального бюджета, доводимой Министерством внутренних дел Российской Федерации бюджету Приморского края на реализацию мероприятий, предусмотренных региональной программой переселения, включенной в Госпрограмму по переселению соотечественников;

проверки соблюдения и исполнения краевым государственным бюджетным учреждением «Приморский центр занятости населения» положений приказа департамента труда и социального развития Приморского края от 5 апреля 2016 года № 188 «Об утверждении Регламента приема и содействия обустройству участников Государственной программы по оказанию содействия добровольному переселению в Российскую Федерацию соотечественников, проживающих за рубежом, и членов их семей, участвующих в подпрограмме «Об оказании содействия добровольному переселению в Приморский край соотечественников, проживающих за рубежом».

Уполномоченный орган ежеквартально до 15 числа месяца, следующего за отчетным кварталом, предоставляет главному распорядителю средств федерального бюджета в части распределения и предоставления субсидий из федерального бюджета бюджетам субъектов Российской Федерации на софинансирование расходных обязательств субъектов Российской Федерации по реализации мероприятий, содержащихся в подпрограмме, направленных на выполнение Госпрограммы по переселению соотечественников, отчет об осуществленных мероприятиях в рамках подпрограммы.

Последующий контроль за реализацией подпрограммы осуществляется ежеквартально путем проведения уполномоченным органом проверки обеспечения соблюдения условий предоставления субсидии на иные цели (результативности их использования) посредством сбора и анализа информации о расходах бюджета субъекта Российской Федерации, источником финансового обеспечения которых является субсидия из федерального бюджета бюджету субъекта Российской Федерации, и об исполнении условий предоставления субсидии на реализацию мероприятий, предусмотренных региональной программой переселения.

Выезд участника Госпрограммы и (или) членов его семьи на постоянное место жительства за пределы Приморского края (в случае если свидетельством участника Госпрограммы Приморский край определен субъектом Российской Федерации, выбранным для постоянного места жительства) ранее чем через три года со дня постановки на учет в территориальных органах Управления МВД России по Приморскому краю в качестве участника Госпрограммы и (или) члена его семьи влечет за собой взыскание понесенных государством затрат, связанных с выплатой подъемных, компенсацией расходов на переезд к будущему месту проживания, включая оплату проезда и провоз личных вещей, а также расходов, связанных с оформлением документов, определяющих правовой статус на территории Российской Федерации, в порядке, определяемом Правительством Российской Федерации.

## VI. ОЦЕНКА ПРИМЕНЕНИЯ МЕР ГОСУДАРСТВЕННОГО РЕГУЛИРОВАНИЯ В СФЕРЕ РЕАЛИЗАЦИИ ПОДПРОГРАММЫ

Налоговые, таможенные, тарифные, кредитные и иные меры государственного регулирования в рамках подпрограммы не предусмотрены.

В целях реализации подпрограммы в Приморском крае приняты следующие нормативные правовые акты:

постановление Администрации Приморского края от 20 декабря 2013 года № 485-па «О мерах по оказанию содействия добровольному переселению в Приморский край соотечественников, проживающих за рубежом»;

постановление Администрация Приморского края от 24 января 2014 года № 13-па «О межведомственной комиссии по содействию реализации подпрограммы «Об оказании содействия добровольному переселению в Приморский край соотечественников, проживающих за рубежом» государственной программы Приморского края «Содействие занятости населения Приморского края на 2013 - 2021 годы»;

приказ департамента труда и социального развития Приморского края от 5 апреля 2016 года № 188 «Об утверждении Регламента приема и содействия обустройству участников Государственной программы по оказанию содействия добровольному переселению соотечественников, проживающих за рубежом, и членов их семей, участвующих в подпрограмме «Об оказании содействия добровольному переселению в Приморский край соотечественников, проживающих за рубежом».

## VII. ПРОГНОЗ СВОДНЫХ ПОКАЗАТЕЛЕЙ ГОСУДАРСТВЕННЫХ ЗАДАНИЙ ПО ЭТАПАМ РЕАЛИЗАЦИИ ПОДПРОГРАММЫ

Формирование государственных заданий в рамках подпрограммы не предусматривается (приложение № 4 к государственной программе).

## VIII. РЕСУРСНОЕ ОБЕСПЕЧЕНИЕ РЕАЛИЗАЦИИ ПОДПРОГРАММЫ

Информация о ресурсном обеспечении реализации подпрограммы за счет средств краевого бюджета с расшифровкой по главным распорядителям средств краевого бюджета, а также по годам реализации подпрограммы приведена в приложении № 5 к государственной программе.

Информация о ресурсном обеспечении подпрограммы за счет средств краевого бюджета и прогнозная оценка привлекаемых на реализацию ее целей средств федерального бюджета, бюджетов государственных внебюджетных фондов, иных внебюджетных источников, бюджетов муниципальных образований Приморского края в случае участия Приморского края в реализации муниципальных программ, аналогичных мероприятиям подпрограммы, приведена в приложении № 6 к государственной программе.

## IX. СРОКИ И ЭТАПЫ РЕАЛИЗАЦИИ ПОДПРОГРАММЫ

Подпрограмма реализуется с 2020 по 2027 годы в один этап.

## X. МЕТОДИКА И СИСТЕМА ПОКАЗАТЕЛЕЙ ОЦЕНКИ ЭФФЕКТИВНОСТИ ПОДПРОГРАММЫ, РИСКИ РЕАЛИЗАЦИИ ПОДПРОГРАММЫ

10.1. Эффективность реализации подпрограммы оценивается по степени достижения плановых показателей и исполнению мероприятий, предусмотренных подпрограммой.

Оценка планируемой эффективности реализации подпрограммы проводится с учетом объема ресурсов, направленных на ее реализацию, а также возможных рисков и социально-экономических эффектов, оказывающих влияние на изменение соответствующей сферы социально-экономического развития субъекта Российской Федерации.

Оценка эффективности реализации подпрограммы производится уполномоченным органом совместно с представителем координатора в срок до 1 апреля года, следующего за отчетным, путем соотнесения фактически достигнутых значений показателей реализации мероприятий и значений плановых показателей, установленных подпрограммой.

Эффективность реализации подпрограммы определяется на основе расчетов по следующей формуле:

$$E_n = \frac{T_{fn}}{T_{pn}} \times 100, \text{ãää} :$$

En - эффективность хода реализации отдельного мероприятия подпрограммы (процентов), характеризуемого n-м показателем;

$T_{fn}$ - фактическое значение n-го показателя, характеризующего реализацию подпрограммы;

$T_{pn}$ - плановое значение n-го показателя;

n - номер показателя подпрограммы.

Интегральная оценка эффективности реализации подпрограммы определяется на основе расчетов по следующей формуле:

$$E = \frac{\overset{N}{\text{SUM}}}{N} \times 100, \text{ãää} :$$

E - эффективность реализации подпрограммы (процентов);

N - количество показателей подпрограммы.

10.2. Определены возможные риски при реализации подпрограммы в Приморском крае и основные меры по их управлению.

Таблица

| № п/п | Возможные риски | Основные меры по управлению рисками |
|---|---|---|
| 1 | 2 | 3 |
| 1. | Безработица среди участников Госпрограммы по переселению соотечественников | предварительный подбор вариантов подходящей работы по заявленным в краевое государственное бюджетное учреждение «Приморский центр занятости населения»;<br>реализация мероприятий по содействию участнику Госпрограммы по переселению соотечественников в самостоятельном поиске работы, в том числе вовлечение в программы профессиональной и социальной адаптации, переподготовки и повышения квалификации;<br>содействия самозанятости участникам Госпрограммы по переселению соотечественников (с последующей регистрацией в качестве юридического лица, индивидуального предпринимателя либо крестьянского (фермерского) хозяйства) |
| 2. | Жилищная необустроенность участников Госпрограммы по переселению соотечественников | заблаговременная проработка вариантов временного размещения участников Госпрограммы по переселению соотечественников и членов их семей;<br>обязательное отражение в официальном информационном сообщении и памятке участника Госпрограммы по переселению соотечественников условий временного найма и стоимости проживания, условий приобретения постоянного жилья;<br>увеличение объемов жилищного строительства, в том числе развитие малоэтажного, индивидуального жилищного строительства;<br>сравнительный анализ обеспеченности граждан, постоянно проживающих на территории вселения, и соотечественников аналогичными услугами;<br>предоставление участникам Госпрограммы по переселению соотечественников, прибывшим из-за рубежа, а также гражданам, прибывшим из Украины и получившим свидетельство участника Госпрограммы по переселению соотечественников на территории Приморского края, компенсации понесенных расходов, связанных с наймом (поднаймом) жилого помещения, сроком до шести месяцев |
| 3. | Неготовность принимающего сообщества к приезду участников Госпрограммы по переселению соотечественников | мониторинг в сфере межнациональных и межконфессиональных отношений;<br>проведение разъяснительной работы о целях и задачах государственной миграционной политики Российской Федерации и государственной политики Российской Федерации в отношении соотечественников, проживающих за рубежом;<br>организация разъяснительной работы о целях и задачах подпрограммы в среде местного населения (принимающем сообществе) для формирования толерантного отношения к участникам Госпрограммы по переселению соотечественников;<br>при отборе кандидатур переселенцев предпочтение должны получать лица, знающие русский язык;<br>в течение срока реализации проекта проведение мониторинга этнического состава в местах расселения |
| 4. | Несоответствие реальной квалификации или деятельности участника Госпрограммы по переселению соотечественников или члена его семьи квалификации или деятельности, заявленной в заявлении об участии в Госпрограмме по переселению соотечественников | реализация мероприятий по профессиональному обучению и дополнительному профессиональному образованию участников Госпрограммы по переселению соотечественников и членов их семей в целях их трудоустройства |
| 5. | Выезд участников Госпрограммы по переселению соотечественников из территории вселения ранее, чем через два года | проведение мероприятия по социальной адаптации соотечественников на территориях вселения;<br>пересогласование с представителем координатора Госпрограммы по переселению соотечественников - Управление МВД России по Приморскому краю - территории вселения, на которую прибыл соотечественник;<br>информирование участника Госпрограммы по переселению соотечественников и членов его семьи о взыскании понесенных государством затрат, связанных с выплатой подъемных, компенсацией транспортных расходов, а также расходов, связанных с оформлением документов, определяющих правовой статус на территории Российской Федерации, в порядке, определенном Правительством Российской Федерации |

10.3. В целях минимизации возможных рисков при реализации подпрограммы устанавливаются следующие требования к соотечественникам, участвующим в реализации подпрограммы:

а) имеющие разрешение на временное проживание или вид на жительство на территории Российской Федерации либо получившие временное убежище в Российской Федерации, осуществляющие на законных основаниях документально подтверждаемую трудовую или иную деятельность, не запрещенную законодательством Российской Федерации, и желающие проживать на территориях, вселения Приморского края, определенных данной подпрограммой, при условии:

наличия стажа работы по востребованной на территориях вселения Приморского края специальности (профессии) либо по специальности (профессии), указанной в документе (документах) о профессиональном образовании, не менее одного года в течение трех лет до даты подачи соотечественником заявления об участии в Госпрограмме по переселению соотечественников;

осуществления предпринимательской деятельности на территории Приморского края (в качестве индивидуального предпринимателя, учредителя юридического лица) не менее одного года до даты подачи заявления об участии в Госпрограмме по переселению соотечественников;

б) трудоспособного возраста, достигшие 18 лет, владеющие русским языком, обладающие дееспособностью, соответствующие требованиям, установленным Госпрограммой по переселению соотечественников, имеющие подтвержденный стаж работы по специальности (профессии), указанной в документе (документах) о профессиональном образовании, не менее одного года в течение трех лет до даты подачи соотечественником заявления об участии в Госпрограмме по переселению соотечественников и желающие переселиться на постоянное место жительства на территории вселения Приморского края, определенные данной подпрограммой, с целью:

осуществления трудовой деятельности в соответствии с действующим законодательством;

занятия научно-исследовательской деятельностью;

осуществления инвестиционной и предпринимательской деятельности;

ведения сельскохозяйственной деятельности, личного подсобного хозяйства, в том числе большими семьями и (или) общинами;

в) в возрасте от 18 до 30 лет, обладающие дееспособностью, соответствующие требованиям, установленным Госпрограммой по переселению соотечественников, проживающие на законном основании на территории Приморского края и обучающиеся в образовательных организациях среднего профессионального образования и высшего образования.

Уполномоченный орган принимает решение об отсутствии предусмотренных Госпрограммой по переселению соотечественников оснований для отказа в выдаче соотечественнику свидетельства участника Госпрограммы по переселению соотечественников и о соответствии соотечественника требованиям подпрограммы без соблюдения условия о подтвержденном стаже работы по специальности (профессии) в отношении следующих лиц:

выпускников образовательных организаций среднего профессионального образования и высшего образования Российской Федерации;

представителей религиозных общин соотечественников (староверов);

граждан Украины, имеющих профессиональное образование по востребованной на территории вселения Приморского края специальности (профессии).

Востребованной на территории вселения Приморского края специальностью (профессией) признается вакантное рабочее место, заявленное работодателем в краевое государственное бюджетное учреждение «Приморский центр занятости населения», отделения которого расположены на территориях вселения Приморского края, и не заполненное соискателями в течение одного месяца.

Основанием для принятия уполномоченным органом решения об отсутствии предусмотренных Госпрограммой по переселению соотечественников оснований для выдачи соотечественнику свидетельства участника Госпрограммы по переселению соотечественников и о несоответствии соотечественника требованиям подпрограммы является невыполнение вышеуказанных требований (критериев отбора).

1 ЯНВАРЯ 2020 Г.•СРЕДА•№ 1 (1735)
ПРИМОРСКАЯ ГАЗЕТА

Приложение № 1
к подпрограмме «Об оказании содействия добровольному переселению в Приморский край соотечественников, проживающих за рубежом» государственной программы Приморского края «Содействие занятости населения Приморского края на 2020 - 2027 годы»

## ПРОЕКТЫ ПЕРЕСЕЛЕНИЯ ПРИМОРСКОГО КРАЯ

1. Проект переселения «Городские округа»

1.1. Проект переселения «Городские округа» представлен 9 городскими округами Приморского края - территориями вселения, участвующими в реализации Государственной программы по оказанию содействия добровольному переселению в Российскую Федерацию соотечественников, проживающих за рубежом, утвержденной Указом Президента Российской Федерации от 22 июня 2006 года № 637 «О мерах по оказанию содействия добровольному переселению в Российскую Федерацию соотечественников, проживающих за рубежом» (далее – Госпрограмма по переселению соотечественников): Арсеньевский, Артемовский, Владивостокский, Дальнегорский, Дальнереченский, Лесозаводский, Находкинский, Спасск-Дальний, Уссурийский. За 2020 - 2027 годы на данные территории вселения планируется переселить 10023 соотечественника, в том числе 7466 участников Госпрограммы по переселению соотечественников и 2557 членов их семей. Основные сведения о муниципальных образованиях - территориях вселения размещены на портале органов власти Приморского края в информационно-телекоммуникационной сети Интернет по адресу: http://mo.primorsky.ru/.

Распределение участников Госпрограммы по переселению соотечественников и членов их семей по территориям вселения и по годам приведено в приложении № 5 к настоящей подпрограмме.

Социальная инфраструктура территорий вселения хорошо развита и готова обеспечить переселенцев необходимыми услугами в сфере здравоохранения, образования, социального обслуживания, содействия занятости населения.

Оценка готовности территорий вселения, входящих в проект переселения «Городские округа», приведена в приложении № 3 к настоящей подпрограмме.

Сведения о территориях вселения, аренде жилья, временном размещении прибывших соотечественников, а также вакантных рабочих местах размещены в автоматизированной информационной системе «Соотечественники» по ссылке: http://www.aiss.gov.ru/regions/info/?region=25 и на сайте Правительства Приморского края/Министерство труда и социальной политики Приморского края/Гражданам/Переселение соотечественников.

Прибытие участника Госпрограммы по переселению соотечественников и членов его семьи на территорию вселения осуществляется самостоятельно. По прибытии участник Госпрограммы по переселению соотечественников и члены его семьи обращаются в администрацию муниципального образования территории вселения для консультационной помощи, содействия обустройству.

Администрация муниципального образования территории вселения:

содействует временному размещению участника Госпрограммы по переселению соотечественников и членов его семьи на территории муниципального образования;

оказывает содействие в предоставлении мест детям участника Госпрограммы по переселению соотечественников в образовательных учреждениях муниципального образования.

Жилищное обустройство участников Госпрограммы по переселению соотечественников и членов их семей предполагается в два этапа.

На этапе временного размещения на территории вселения:

за счет собственных средств соотечественников предполагается аренда жилого помещения на вторичном рынке жилья или проживание в гостинице или общежитии;

за счет средств краевого бюджета, в том числе источником финансового обеспечения которого являются субсидии из федерального бюджета, участникам Госпрограммы по переселению соотечественников, прибывшим из-за рубежа, а также гражданам, прибывшим из Украины и получившим свидетельство участника Госпрограммы по переселению соотечественников на территории Приморского края, предоставляется компенсация понесенных расходов, связанных с наймом (поднаймом) жилого помещения, сроком до шести месяцев.

На территории Уссурийского городского округа функционирует центр временного размещения (11 комнат в общежитии). Жилые помещения предоставляются участникам Госпрограммы по переселению соотечественников и членам их семей на срок не более шести месяцев.

В соответствии с постановлением Правительства Российской Федерации от 15 января 2007 года № 9 «О порядке осуществления миграционного учета иностранных граждан и лиц без гражданства в Российской Федерации» при прибытии на территорию вселения Приморского края участник Госпрограммы по переселению соотечественников и члены его семьи, являющиеся иностранными гражданами, совместно с представителем организации, которая взяла на себя обязательство по предоставлению им жилья (работодатель, орган местного самоуправления или иной собственник жилья), обязаны в течение семи рабочих дней явиться в отделение Управления МВД России по Приморскому краю на территории вселения для постановки на миграционный учет и регистрации в качестве участника Госпрограммы по переселению соотечественников и членов его семьи.

В соответствии с постановлением Правительства Российской Федерации от 10 марта 2007 года № 150 «Об утверждении правил выплаты участникам Государственной программы по оказанию содействия добровольному переселению в Российскую Федерацию соотечественников, проживающих за рубежом, компенсации расходов на переезд к будущему месту проживания» подача документов на выплату компенсации транспортных расходов осуществляется после того, как участник Госпрограммы по переселению соотечественников и члены его семьи будут в установленном порядке зарегистрированы по месту жительства либо поставлены на учет по месту пребывания на территории вселения Приморского края.

Государственные услуги по трудоустройству участников Госпрограммы по переселению соотечественников и членов их семей предоставляются на территориях вселения краевым государственным бюджетным учреждением «Приморский центр занятости населения» в соответствии с Законом Российской Федерации от 19 апреля 1991 года № 1032-1 «О занятости населения в Российской Федерации».

Вопросы, касающиеся выделения сельскохозяйственных земель и земельных участков, в том числе для индивидуального жилищного строительства, регламентируются федеральным, региональным и муниципальным законодательством.

Информация о наличии свободных земель (земельных участков), которые могут быть предоставлены в аренду прибывшим соотечественникам для индивидуального жилищного строительства (далее – ИЖС), для ведения сельскохозяйственной деятельности (в том числе крестьянско-фермерских хозяйств), по проекту переселения «Городские округа»:

Таблица

| № п/п | Городские округа | Для ИЖС | Земли сельскохозяйственного назначения | Примечание |
|---|---|---|---|---|
| 1 | 2 | 3 | 4 | 5 |
| 1. | Администрация Арсеньевского ГО | отсутствуют | отсутствуют | |
| 2. | Администрация Артемовского ГО | отсутствуют | отсутствуют | |
| 3. | Администрация Владивостокского ГО | отсутствуют | отсутствуют | |
| 4. | Администрация Дальнегорского ГО | отсутствуют | отсутствуют | рассмотреть данный вопрос возможно после принятия генерального плана, которым предусмотрено расширение границ населенных пунктов |
| 5. | Администрация Дальнереченского ГО | отсутствуют | имеются свободные земли для ведения сельскохозяйственной деятельности, садоводства, животноводства, сенокошения, выпаса скота | свободные пахотные земли отсутствуют |
| 6. | Администрация Лесозаводского ГО | отсутствуют | отсутствуют | |
| 7. | Администрация Находкинского ГО | 3 га | отсутствуют | 15 земельных участков |
| 8. | Администрация ГО Спасск-Дальний | 15 га | отсутствуют | земли не обеспечены инженерной и дорожной инфраструктурой |
| 9. | Администрация Уссурийского ГО | 30 га | отсутствуют | земельные участки расположены в районе с. Корфовка |

1.2. Подпроект «Владивостокский городской округ»

Подпроект «Владивостокский городской округ» проект переселения «Городские округа» (далее – Владивостокский городской округ) реализуется на территории Владивостокского городского округа в качестве территории вселения Приморского края для квалифицированных специалистов по востребованным на регистрируемом рынке труда Владивостокского городского округа профессиям (специальностям). Перечень востребованных профессий (специальностей) утверждается приказом министерства труда и социальной политики Приморского края один раз в полугодие (далее – Перечень).

За 2020 - 2027 годы на территорию Владивостокского городского округа планируется переселить 2827 соотечественников, в том числе 2477 участников Госпрограммы по переселению соотечественников и 350 членов их семей. Основные сведения о муниципальном образовании - территории вселения размещены на портале органов власти Приморского края в информационно-телекоммуникационной сети Интернет по адресу: http://mo.primorsky.ru/.

Распределение численности участников Госпрограммы по переселению соотечественников по годам в рамках реализации проекта «Городские округа» подпроекта «Владивостокский городской округ» приведено в приложении № 5 к настоящей подпрограмме.

В целях минимизации возможных рисков при реализации подпрограммы устанавливаются следующие критерии отбора соотечественников для участия в подпроекте «Владивостокский городской округ»:

имеющие разрешение на временное проживание или вид на жительство на территории Российской Федерации либо получившие временное убежище в Российской Федерации, осуществляющие на законных основаниях документально подтверждаемую трудовую деятельность, не запрещенную законодательством Российской Федерации, по профессиям (специальностям), указанным в Перечне, и желающие проживать на территории вселения Приморского края;

трудоспособного возраста, достигшие 18 лет, владеющие русским языком, обладающие дееспособностью, соответствующие требованиям, установленным подпрограммой, имеющие подтвержденный стаж работы по специальности (профессии), указанной в документе (документах) о профессиональном образовании, не менее одного года в течение трех лет до даты подачи соотечественником заявления об участии в Госпрограмме по переселению соотечественников и желающие переселиться на постоянное место жительства на территории вселения Приморского края.

Основанием для принятия уполномоченным органом решения об отсутствии предусмотренных Госпрограммой по переселению соотечественников оснований для выдачи соотечественнику свидетельства участника Госпрограммы по переселению соотечественников и о несоответствии соотечественника требованиям подпрограммы является невыполнение вышеуказанных требований (критериев отбора).

Прием и содействие обустройству участников Госпрограммы по переселению соотечественников и членов их семей осуществляется в соответствии с приказом департамента труда и социального развития Приморского края от 5 апреля 2016 года № 188 «Об утверждении Регламента приема и содействия обустройству участников Государственной программы по оказанию содействия добровольному переселению в Российскую Федерацию соотечественников, проживающих за рубежом, и членов их семей, участвующих в подпрограмме «Об оказании содействия добровольному переселению в Приморский край соотечественников, проживающих за рубежом».

1.3. Учитывая, что миграционные процессы будут влиять на общественно-политическую ситуацию, в каждом городском округе - территории вселения создается межведомственная комиссия по содействию реализации подпрограммы.

Координацию по реализации проекта переселения в каждой территории вселения осуществляет отделение Управления МВД России по Приморскому краю и уполномоченный орган, определенный органом местного самоуправления на территории вселения.

В целях минимизации возможных рисков при реализации подпрограммы устанавливаются следующие критерии отбора соотечественников для участия в проекте переселения «Городские округа»:

а) имеющие разрешение на временное проживание или вид на жительство на территории Российской Федерации либо получившие временное убежище в Российской Федерации, осуществляющие на законных основаниях документально подтверждаемую трудовую или иную деятельность, не запрещенную законодательством Российской Федерации, и желающие проживать на территориях вселения Приморского края, определенных данной подпрограммой, при условии:

наличия стажа работы по востребованной на территориях вселения Приморского края специальности (профессии) либо по специальности (профессии), указанной в документе (документах) о профессиональном образовании, не менее одного года в течение трех лет до даты подачи соотечественником заявления об участии в Госпрограмме по переселению соотечественников;

осуществления предпринимательской деятельности на территории Приморского края (в качестве индивидуального предпринимателя, учредителя юридического лица) не менее одного года до даты подачи заявления об участии в Госпрограмме по переселению соотечественников;

б) трудоспособного возраста, достигшие 18 лет, владеющие русским языком, обладающие дееспособностью, соответствующие требованиям, установленным Госпрограммой по переселению соотечественников, имеющие подтвержденный стаж работы по специальности (профессии), указанной в документе (документах) о профессиональном образовании, не менее одного года в течение трех лет до даты подачи соотечественником заявления об участии в Госпрограмме по переселению соотечественников и желающие переселиться на постоянное место жительства на территории вселения Приморского края, определенные данной подпрограммой, с целью:

осуществления трудовой деятельности в соответствии с действующим законодательством;

занятия научно-исследовательской деятельностью;

осуществления инвестиционной и предпринимательской деятельности;

ведения сельскохозяйственной деятельности, личного подсобного хозяйства, в том числе большими семьями и (или) общинами.

При наличии в базе вакантных рабочих мест, заявленных работодателями в государственное учреждение службы занятости населения, подходящих для соотечественника вакансий уполномоченный орган принимает решение об отсутствии предусмотренных Госпрограммой по переселению соотечественников оснований для отказа в выдаче соотечественнику свидетельства участника Госпрограммы по переселению соотечественников и о соответствии соотечественника требованиям подпрограммы без соблюдения условия о подтвержденном стаже работы по специальности (профессии) в отношении следующих лиц:

выпускников образовательных организаций среднего профессионального образования и высшего образования Российской Федерации;

представителей религиозных общин соотечественников (староверов);

граждан Украины, имеющих профессиональное образование по востребованной на территории вселения Приморского края специальности (профессии).

Востребованной на территории вселения Приморского края специальностью (профессией) признается вакантное рабочее место, заявленное работодателем в государственное учреждение службы занятости населения и не заполненное соискателями в течение одного месяца.

Основанием для принятия уполномоченным органом решения об отсутствии предусмотренных Госпрограммой по переселению соотечественников оснований для выдачи соотечественнику свидетельства участника Госпрограммы по переселению соотечественников и о несоответствии соотечественника требованиям подпрограммы является невыполнение вышеуказанных требований (критериев отбора).

Прием и содействие обустройству участников Госпрограммы по переселению соотечественников и членов их семей осуществляется в соответствии с регламентом, утвержденным приказом департамента труда и социального развития Приморского края от 5 апреля 2016 года № 188 «Об утверждении Регламента приема и содействия обустройству участников Государственной программы по оказанию содействия добровольному переселению в Российскую Федерацию соотечественников, проживающих за рубежом, и членов их семей, участвующих в подпрограмме «Об оказании содействия добровольному переселению в Приморский край соотечественников, проживающих за рубежом».

2. Проект переселения «Муниципальные районы»

2.1. Проект переселения «Муниципальные районы» представлен 20 муниципальными районами Приморского края - территориями вселения, участвующими в реализации Госпрограммы по переселению соотечественников: Анучинский, Дальнереченский, Кавалеровский, Кировский, Красноармейский, Лазовский, Михайловский, Надеждинский, Октябрьский, Партизанский, Пограничный, Пожарский, Спасский, Тернейский, Ханкайский, Хасанский, Хорольский, Черниговский, Чугуевский, Яковлевский. За 2020 - 2027 годы на данные территории вселения планируется переселить 2760 соотечественников, в том числе 1860 участников Госпрограммы по переселению соотечественников и 900 членов их семей. Основные сведения о муниципальных образованиях

- территориях вселения размещены на портале органов власти Приморского края в информационно-телекоммуникационной сети Интернет по адресу: http://mo.primorsky.ru.

Распределение участников Госпрограммы по переселению соотечественников и членов их семей по территориям вселения и по годам приведено в приложении № 5 к настоящей подпрограмме.

Социальная инфраструктура территорий вселения хорошо развита и готова обеспечить переселенцев необходимыми услугами в сфере здравоохранения, образования, социального обслуживания, содействия занятости населения.

Оценка готовности территорий вселения, входящих в проект переселения «Муниципальные районы», приведена в приложении № 4 к настоящей подпрограмме.

Сведения о территориях вселения, аренде жилья, временном размещении прибывших соотечественников, а также вакантных рабочих местах размещены в автоматизированной информационной системе «Соотечественники» по ссылке: http://www.aiss.gov.ru/regions/info/?region=25 и на сайте Правительства Приморского края/ Министерство труда и социальной политики Приморского края/Гражданам/Переселение соотечественников.

Прибытие участника Госпрограммы по переселению соотечественников и членов его семьи на территорию вселения осуществляется самостоятельно. По прибытии участник Госпрограммы по переселению соотечественников и члены его семьи обращаются в администрацию муниципального образования территории вселения для консультационной помощи, содействия обустройству, а также статистического наблюдения за ходом переселения и обустройством.

Администрация муниципального образования территории вселения:

содействует временному размещению участника Госпрограммы по переселению соотечественников и членов его семьи на территории муниципального образования;

оказывает содействие в предоставлении мест детям участника Госпрограммы по переселению соотечественников в образовательных учреждениях муниципального образования.

Жилищное обустройство участников Госпрограммы по переселению соотечественников и членов их семей предполагается в два этапа.

На этапе временного размещения на территории вселения:

за счет собственных средств соотечественников предполагается аренда жилого помещения на вторичном рынке жилья или проживание в гостинице или общежитии;

за счет средств краевого бюджета, в том числе источником финансового обеспечения которого являются субсидии из федерального бюджета, участникам Госпрограммы по переселению соотечественников, прибывшим из-за рубежа, а также гражданам, прибывшим из Украины и получившим свидетельство участника Госпрограммы по переселению соотечественников на территории Приморского края, предоставляется компенсация понесенных расходов, связанных с наймом (поднаймом) жилого помещения, сроком до шести месяцев.

На этапе постоянного обустройства после получения российского гражданства участники Госпрограммы по переселению соотечественников и члены их семей могут принять участие в жилищных программах, реализуемых в Приморском крае. В настоящее время в сельскохозяйственных районах реализуется подпрограмма «Устойчивое развитие сельских территорий Приморского края» государственной программы Приморского края «Развитие сельского хозяйства и регулирования рынков сельскохозяйственной продукции, сырья и продовольствия. Повышение уровня жизни сельского населения Приморского края» на 2013 - 2021 годы, утвержденной постановлением Администрации Приморского края от 7 декабря 2012 года № 392-па «Об утверждении государственной программы Приморского края «Развитие сельского хозяйства и регулирования рынков сельскохозяйственной продукции, сырья и продовольствия. Повышение уровня жизни сельского населения Приморского края» на 2013 - 2021 годы».

В соответствии с постановлением Правительства Российской Федерации от 15 января 2007 года № 9 «О порядке осуществления миграционного учета иностранных граждан и лиц без гражданства в Российской Федерации» при прибытии на территорию вселения Приморского края участник Госпрограммы по переселению соотечественников и члены его семьи, являющиеся иностранными гражданами, совместно с представителем организации, которая взяла на себя обязательство по предоставлению им жилья (работодатель, орган местного самоуправления или иной собственник жилья), обязаны в течение семи рабочих дней явиться в отделение Управления МВД России по Приморскому краю на территории вселения для постановки на миграционный учет и регистрации в качестве участника Госпрограммы по переселению соотечественников и членов его семьи.

В соответствии с постановлением Правительства Российской Федерации от 10 марта 2007 года № 150 «Об утверждении правил выплаты участникам Государственной программы по оказанию содействия добровольному переселению в Российскую Федерацию соотечественников, проживающих за рубежом, компенсации расходов на переезд к будущему месту проживания» подача документов на выплату компенсации транспортных расходов осуществляется после того, как участник Госпрограммы по переселению соотечественников и члены его семьи будут в установленном порядке зарегистрированы по месту жительства либо поставлены на учет по месту пребывания на территории вселения Приморского края.

Государственные услуги по трудоустройству участников Госпрограммы по переселению соотечественников и членов их семей предоставляются на территориях вселения краевым государственным бюджетным учреждением «Приморский центр занятости населения» в соответствии с Законом Российской Федерации от 19 апреля 1991 года № 1032-1 «О занятости населения в Российской Федерации».

Вопросы, касающиеся выделения сельскохозяйственных земель и земельных участков, в том числе для индивидуального жилищного строительства, регламентируются федеральным, региональным и муниципальным законодательством.

Информация о наличии свободных земель (земельных участков), которые могут быть предоставлены в аренду прибывшим соотечественникам для ИЖС, для ведения сельскохозяйственной деятельности (в том числе крестьянско-фермерских хозяйств), по проекту переселения «Муниципальные районы»:

Таблица

| № п/п | Муниципальное образование | Для ИЖС | Земли сельскохозяйственного назначения | Примечание |
|---|---|---|---|---|
| 1 | 2 | 3 | 4 | 5 |
| 1. | Администрация Анучинского МР | отсутствуют | отсутствуют | |
| 2. | Администрация Дальнереченского МР | нет сведений | 500 га | в районе с. Любитовка имеются неразграниченные земли сельскохозяйственного назначения (залежи, сенокосы, пастбища, неудобья) |
| 3. | Администрация Кавалеровского МР | 14 га | 25 га | |
| 4. | Администрация Кировского МР | имеются | имеются | |
| 5. | Администрация Красноармейского МР | 45 га | 100 га | |
| 6. | Администрация Лазовского МР | 9,5 га | 520 га | |
| 7. | Администрация Михайловского МР | отсутствуют | отсутствуют | |
| 8. | Администрация Надеждинского МР | отсутствуют | отсутствуют | |
| 9. | Администрация Партизанского МР | 20 га | 1133 га | 550 га – пашни;<br>583 га – пастбища |
| 10. | Администрация Октябрьского МР | 2 га | 4433 га | земля не востребована по причине низкой плодородности, разбросанности участков и удаленности от дорог |
| 11. | Администрация Пограничного МР | по мере обращения граждан в индивидуальном порядке | по мере обращения граждан в индивидуальном порядке | предоставление земельных участков по мере обращения граждан |
| 12. | Администрация Пожарского МР | 17 га | 5748 га | |
| 13. | Администрация Спасского МР | 100 га | 58273,5 га | Александровское СП – 4460 га;<br>Дубовское СП – 2520 га;<br>Духовское СП – 5648,7 га;<br>Прохорское СП – 5030 га;<br>Спасское СП – 18080,8 га;<br>Хвалынское СП – 10915 га;<br>Чкаловское СП – 11619 га |
| 14. | Администрация Тернейского МР | 5 га | 200 га | Единкинское СП – 3 га;<br>Максимовское СП – 1 га;<br>Усть-Соболевское СП – 1 га |
| 15. | Администрация Ханкайского МР | отсутствуют | отсутствуют | |
| 16. | Администрация Хасанского МР | отсутствуют | отсутствуют | |
| 17. | Администрация Хорольского МР | 8 га | 1000 га | |
| 18. | Администрация Черниговского МР | 7,5 га | 2415,1 га | |
| 19. | Администрация Чугуевского МР | 287 га | 7701 га | |
| 20. | Администрация Яковлевского МР | 3 га | 100 га | |

2.2. Учитывая, что миграционные процессы будут влиять на общественно-политическую ситуацию, в каждом муниципальном районе - территории вселения создается межведомственная комиссия по содействию реализации подпрограммы.

Координацию по реализации проекта переселения в каждой территории вселения осуществляет отделение Управления МВД России по Приморскому краю и уполномоченный орган, определенный органом местного самоуправления на территории вселения.

В целях минимизации возможных рисков при реализации подпрограммы устанавливаются следующие критерии отбора соотечественников для участия в проекте переселения «Муниципальные районы»:

а) имеющие разрешение на временное проживание или вид на жительство на территории Российской Федерации либо получившие временное убежище в Российской Федерации, осуществляющие на законных основаниях документально подтверждаемую трудовую или иную деятельность, не запрещенную законодательством Российской Федерации, и желающие проживать на территориях вселения Приморского края, определенных данной подпрограммой, при условии:

наличия стажа работы по востребованной на территориях вселения Приморского края специальности (профессии) либо по специальности (профессии), указанной в документе (документах) о профессиональном образовании, не менее одного года в течение трех лет до даты подачи соотечественником заявления об участии в Госпрограмме по переселению соотечественников;

осуществления предпринимательской деятельности на территории Приморского края (в качестве индивидуального предпринимателя, учредителя юридического лица) не менее одного года до даты подачи заявления об участии в Госпрограмме по переселению соотечественников;

б) трудоспособного возраста, достигшие 18 лет, владеющие русским языком, обладающие дееспособностью, соответствующие требованиям, установленным Госпрограммой по переселению соотечественников, имеющие подтвержденный стаж работы по специальности (профессии), указанной в документе (документах) о профессиональном образовании, не менее одного года в течение трех лет до даты подачи соотечественником заявления об участии в Госпрограмме по переселению соотечественников и желающие переселиться на постоянное место жительства на территории вселения Приморского края, определенные данной подпрограммой, с целью:

осуществления трудовой деятельности в соответствии с действующим законодательством;

занятия научно-исследовательской деятельностью;

осуществления инвестиционной и предпринимательской деятельности;

ведения сельскохозяйственной деятельности, личного подсобного хозяйства, в том числе большими семьями и (или) общинами.

При наличии в базе вакантных рабочих мест, заявленных работодателями в краевое государственное бюджетное учреждение «Приморский центр занятости населения», отделения которого расположены на территориях вселения Приморского края, подходящих для соотечественника вакансий уполномоченный орган принимает решение об отсутствии предусмотренных Госпрограммой по переселению соотечественников оснований для отказа в выдаче соотечественнику свидетельства участника Госпрограммы по переселению соотечественников и о соответствии соотечественника требованиям подпрограммы без соблюдения условия о подтвержденном стаже работы по специальности (профессии) в отношении следующих лиц:

выпускников профессиональных образовательных организаций Российской Федерации (иностранных государств);

представителей религиозных общин соотечественников (староверов);

граждан Украины, имеющих профессиональное образование по востребованной на территории вселения Приморского края специальности (профессии).

Востребованной на территории вселения Приморского края специальностью (профессией) признается вакантное рабочее место, заявленное работодателем в краевое государственное бюджетное учреждение «Приморский центр занятости населения», отделения которого расположены на территориях вселения Приморского края и не заполненное соискателями в течение одного месяца.

Основанием для принятия уполномоченным органом решения об отсутствии предусмотренных Госпрограммой по переселению соотечественников оснований для выдачи соотечественнику свидетельства участника Госпрограммы по переселению соотечественников и о несоответствии соотечественника требованиям подпрограммы является невыполнение вышеуказанных требований (критериев отбора).

Прием и содействие обустройству участников Госпрограммы по переселению соотечественников и членов их семей осуществляется в соответствии с регламентом, утвержденным приказом департамента труда и социального развития Приморского края от 5 апреля 2016 года № 188 «Об утверждении Регламента приема и содействия обустройству участников Государственной программы по оказанию содействия добровольному переселению в Российскую Федерацию соотечественников, проживающих за рубежом, и членов их семей, участвующих в подпрограмме «Об оказании содействия добровольному переселению в Приморский край соотечественников, проживающих за рубежом».

3. Проект переселения «Профессиональное образование»

3.1. Проект переселения «Профессиональное образование» реализуется на территориях вселения Приморского края, включенных в проекты переселения «Городские округа» и «Муниципальные районы». За 2020 - 2027 годы на данные территории планируется переселить 207 участников Госпрограммы по переселению соотечественников.

Проект переселения «Профессиональное образование» предусмотрен для соотечественников, проживающих на законном основании на вышеперечисленных территориях вселения Приморского края и обучающихся за счет бюджетных ассигнований федерального бюджета, бюджетов субъектов Российской Федерации или за счет собственных средств в профессиональных образовательных организациях и в образовательных организациях высшего образования, расположенных на данных территориях вселения.

Распределение численности участников Госпрограммы по переселению соотечественников по годам в рамках реализации проекта переселения «Профессиональное образование» приведено в приложении № 5 к настоящей подпрограмме.

В настоящее время система среднего профессионального образования включает 30 краевых государственных учреждений, подведомственных министерству образования Приморского края. Система высшего образования включает 7 государственных федеральных вузов.

Профессиональными образовательными учреждениями среднего профессионального образования и образовательными организациями высшего образования предлагается большой спектр специальностей и направлений подготовки высшего образования: бакалавриат – 112, специалитет – 37, магистратура – 89, образовательные программы среднего профессионального образования – 97, в том числе 32 программы подготовки квалифицированных рабочих и служащих и 65 программ подготовки специалистов среднего звена.

Одним из ведущих вузов России является Дальневосточный федеральный университет (далее – ДВФУ), расположенный на острове Русском и входящий в муниципальное образование – Владивостокский городской округ. ДВФУ объединил в себе четыре ведущих вуза Приморского края: Дальневосточный государственный университет, Дальневосточный государственный технический университет, Тихоокеанский государственный экономический университет и Уссурийский государственный педагогический институт – и благодаря этому имеет широкий спектр образовательных программ.

Информация о системе профессионального образования Приморского края приведена в приложении № 6 к настоящей подпрограмме.

В целях минимизации возможных рисков при реализации подпрограммы устанавливаются критерии отбора соотечественников для участия в проекте переселения «Профессиональное образование». Это граждане в возрасте от 18 до 30 лет, обладающие дееспособностью, соответствующие требованиям, установленным Госпрограммой по переселению соотечественников, проживающие на законном основании на территории Приморского края и обучающиеся в профессиональных образовательных организациях и в образовательных организациях высшего образования по очной форме обучения.

Основанием для принятия уполномоченным органом решения об отсутствии предусмотренных

1 ЯНВАРЯ 2020 Г.•СРЕДА•№ 1 (1735)
ПРИМОРСКАЯ ГАЗЕТА

Госпрограммой по переселению соотечественников оснований для выдачи соотечественнику свидетельства участника Госпрограммы по переселению соотечественников и о несоответствии соотечественника требованиям подпрограммы является невыполнение вышеуказанных требований (критериев отбора).

Прием и содействие обустройству участников Госпрограммы по переселению соотечественников и членов их семей осуществляется в соответствии с регламентом, утвержденным приказом департамента труда и социального развития Приморского края от 5 апреля 2016 года № 188 «Об утверждении Регламента приема и содействия обустройству участников Государственной программы по оказанию содействия добровольному переселению в Российскую Федерацию соотечественников, проживающих за рубежом, и членов их семей, участвующих в подпрограмме «Об оказании содействия добровольному переселению в Приморский край соотечественников, проживающих за рубежом».

3.2. Подпроект «Наука»

Подпроект «Наука» проекта переселения «Профессиональное образование» (далее – подпроект «Наука») реализуется на территориях вселения Приморского края, включенных в проекты переселения «Городские округа» и «Муниципальные районы». За 2020 - 2027 годы на данные территории планируется переселить 43 участника Госпрограммы по переселению соотечественников и членов их семей.

Подпроект переселения «Наука» предусмотрен для соотечественников, являющихся научными сотрудниками или преподавателями (мастерами производственного обучения) профессиональных образовательных организаций и образовательных организаций высшего образования, желающих осуществлять свою деятельность в профессиональных образовательных организациях, образовательных организациях высшего образования и в научно-исследовательских организациях на вышеперечисленных территориях вселения Приморского края.

Распределение численности участников Госпрограммы по переселению соотечественников по годам в рамках реализации подпроекта «Наука» приведено в приложении № 5 к настоящей подпрограмме.

Перечень образовательных организаций и научно-исследовательских организаций, заинтересованных в подборе соответствующих кадров, приведен в приложениях № 6 и № 7 к настоящей подпрограмме.

В целях минимизации возможных рисков при реализации подпрограммы устанавливаются следующие критерии отбора соотечественников для участия в подпроекте «Наука»:

а) имеющие разрешение на временное проживание или вид на жительство на территории Российской Федерации либо получившие временное убежище в Российской Федерации, осуществляющие на законных основаниях документально подтверждаемую педагогическую или научно-исследовательскую деятельность и желающие проживать на территориях вселения Приморского края;

б) трудоспособного возраста, достигшие 18 лет, владеющие русским языком, обладающие дееспособностью, соответствующие требованиям, установленным Госпрограммой по переселению соотечественников, и желающие переселиться на постоянное место жительства на территории вселения Приморского края с целью:

осуществления педагогической деятельности в соответствии с действующим законодательством;

занятия научно-исследовательской деятельностью.

Участники Госпрограммы по переселению соотечественников, желающие принять участие в подпроекте «Наука», в обязательном порядке представляют сведения, подтверждающие:

педагогическую или научно-исследовательскую деятельность на территории Российской Федерации или на территории иностранных государств;

ученую степень (при наличии);

гарантированное трудоустройство соотечественников в научно-исследовательские организации или в профессиональные образовательные организации и образовательные организации высшего образования на территориях вселения Приморского края.

Основанием для принятия уполномоченным органом решения об отсутствии предусмотренных Госпрограммой по переселению соотечественников оснований для выдачи соотечественнику свидетельства участника Госпрограммы по переселению соотечественников и о несоответствии соотечественника требованиям подпрограммы является невыполнение вышеуказанных требований (критериев отбора).

Прием и содействие обустройству участников Госпрограммы по переселению соотечественников и членов их семей осуществляется в соответствии с регламентом, утвержденным приказом департамента труда и социального развития Приморского края от 5 апреля 2016 года № 188 «Об утверждении Регламента приема и содействия обустройству участников Государственной программы по оказанию содействия добровольному переселению в Российскую Федерацию соотечественников, проживающих за рубежом, и членов их семей, участвующих в подпрограмме «Об оказании содействия добровольному переселению в Приморский край соотечественников, проживающих за рубежом».

Приложение № 2
к подпрограмме
«Об оказании содействия добровольному переселению в Приморский край соотечественников, проживающих за рубежом» государственной программы Приморского края «Содействие занятости населения Приморского края на 2020 - 2027 годы»

## ПОРЯДОК
## предоставления и расходования бюджетных средств на реализацию мероприятий подпрограммы «Об оказании содействия добровольному переселению в Приморский край соотечественников, проживающих за рубежом» государственной программы Приморского края «Содействие занятости населения Приморского края на 2020 - 2027 годы»

1. Настоящий Порядок разработан в соответствии с Указом Президента Российской Федерации от 22 июня 2006 года № 637 «О мерах по оказанию содействия добровольному переселению в Российскую Федерацию соотечественников, проживающих за рубежом» (далее – Указ Президента Российской Федерации от 22 июня 2006 года № 637), постановлением Администрации Приморского края от 20 декабря 2013 года № 485-па «О мерах по оказанию содействия добровольному переселению в Приморский край соотечественников, проживающих за рубежом» и определяет цели, условия и порядок предоставления и расходования бюджетных средств на реализацию мероприятий подпрограммы «Об оказании содействия добровольному переселению в Приморский край соотечественников, проживающих за рубежом» государственной программы Приморского края «Содействие занятости населения Приморского края на 2020 - 2027 годы» (далее – подпрограмма).

2. Финансовое обеспечение расходов на реализацию мероприятий подпрограммы осуществляется министерством труда и социальной политики Приморского края (далее – министерство) в соответствии со сводной бюджетной росписью краевого бюджета, кассовым планом исполнения краевого бюджета в пределах бюджетных ассигнований, предусмотренных на указанные цели министерству в краевом бюджете на текущий финансовый год, в том числе источником финансового обеспечения которых являются субсидии из федерального бюджета.

3. Министерство предоставляет средства краевого бюджета, в том числе источником финансового обеспечения которого являются субсидии из федерального бюджета, краевому государственному бюджетному учреждению «Приморский центр занятости населения» (далее – КГБУ «Приморский центр занятости населения») для реализации следующих мероприятий:

1) выплата участникам Государственной программы по оказанию содействия добровольному переселению в Российскую Федерацию соотечественников, проживающих за рубежом, утвержденной Указом Президента Российской Федерации от 22 июня 2006 года № 637, (далее – Госпрограмма по переселению соотечественников) и членам их семей компенсации расходов на оплату полисов добровольного медицинского страхования сроком на шесть месяцев (далее – компенсация расходов на оплату полисов);

2) выплата участникам Госпрограммы по переселению соотечественников и членам их семей компенсации расходов на переаттестацию ученых степеней и нострификацию дипломов, аттестатов и других документов об образовании (далее – компенсация расходов на переаттестацию и нострификацию);

3) предоставление участникам Госпрограммы по переселению соотечественников, прибывшим из-за рубежа, а также гражданам, прибывшим из Украины, компенсации понесенных расходов, связанных с наймом (поднаймом) жилого помещения;

4) осуществление профессионального обучения и дополнительного профессионального образования участников Госпрограммы по переселению соотечественников и членов их семей по профессиям, специальностям, востребованным на территориях вселения Приморского края (далее – профессиональное обучение).

4. В целях настоящего Порядка:

востребованной на территории вселения Приморского края (далее – территория вселения) специальностью (профессией) признается вакантное рабочее место, заявленное работодателем в КГБУ «Приморский центр занятости населения», отделения которого расположены на территории вселения Приморского края, и не заполненное соискателями в течение одного месяца;

квалифицированными специалистами признаются участники Госпрограммы по переселению соотечественников и (или) члены их семей, имеющие подтверждение квалификации среднего профессионального или высшего образования по специальности, востребованной на рынке труда Приморского края.

5. Критерием отбора участников Госпрограммы по переселению соотечественников и членов их семей, имеющих право на получение компенсации расходов на оплату полисов, является отсутствие гражданства Российской Федерации.

Компенсация предоставляется участникам Госпрограммы по переселению соотечественников, прибывшим из-за рубежа, в течение шести месяцев со дня прибытия на территорию Приморского края, а также гражданам, получившим свидетельство участника Госпрограммы по переселению соотечественников на территории Приморского края, не позднее шести месяцев со дня получения указанного свидетельства.

Для получения компенсации расходов на оплату полисов участники Госпрограммы по переселению соотечественников и (или) члены их семей представляют в КГБУ «Приморский центр занятости населения», но не позднее 20 декабря текущего финансового года, следующие документы:

письменное заявление на получение компенсации расходов на оплату полиса на имя директора КГБУ «Приморский центр занятости населения» с указанием реквизитов банковского счета, открытого в кредитной организации;

свидетельство участника Госпрограммы по переселению соотечественников;

миграционную карту;

документ, подтверждающий родственные связи с участником Госпрограммы по переселению соотечественников (для членов его семьи);

документ, удостоверяющий личность заявителя;

полис добровольного медицинского страхования;

документ, подтверждающий оплату полиса добровольного медицинского страхования.

Участники Госпрограммы по переселению соотечественников и члены их семей вправе предоставить совместное заявление на получение компенсации расходов на оплату полиса с приложением документов, указанных в абзацах четвертом - десятом настоящего пункта, по каждому получателю.

Компенсация расходов на оплату полиса предоставляется участникам Госпрограммы по переселению соотечественников и (или) членам их семей в размере 9 тыс. рублей на человека.

6. Критерием отбора участников Госпрограммы по переселению соотечественников и членов их семей, имеющих право на получение компенсации расходов на переаттестацию и нострификацию, является наличие у них востребованных на территории вселения специальностей (врачи, учителя, средний медицинский персонал, иные квалифицированные специалисты).

Компенсация предоставляется участникам Госпрограммы по переселению соотечественников, прибывшим из-за рубежа, в течение шести месяцев со дня прибытия на территорию Приморского края, а также гражданам, получившим свидетельство участника Госпрограммы по переселению соотечественников на территории Приморского края, не позднее шести месяцев со дня получения указанного свидетельства.

Для получения компенсации расходов на переаттестацию и нострификацию участники Госпрограммы по переселению соотечественников и (или) члены их семей представляют в КГБУ «Приморский центр занятости населения», но не позднее 20 декабря текущего финансового года, следующие документы:

письменное заявление на получение компенсации расходов на переаттестацию и нострификацию на имя директора КГБУ «Приморский центр занятости населения» с указанием реквизитов банковского счета, открытого в кредитной организации;

свидетельство участника Госпрограммы по переселению соотечественников;

миграционную карту;

документ, подтверждающий родственные связи с участником Госпрограммы по переселению соотечественников (для членов его семьи);

документ, удостоверяющий личность заявителя;

свидетельство о признании и об установлении эквивалентности документа иностранного государства об образовании, об ученой степени и ученом звании;

документ, подтверждающий оплату государственной пошлины за выдачу свидетельства о признании и об установлении эквивалентности документа иностранного государства об образовании, об ученой степени и ученом звании.

Участники Госпрограммы по переселению соотечественников и члены их семей вправе предоставить совместное заявление на получение компенсации на переаттестацию и нострификацию с приложением документов, указанных в абзацах четвертом - десятом настоящего пункта, по каждому получателю.

Компенсация расходов на переаттестацию и нострификацию предоставляется участникам Госпрограммы по переселению соотечественников и (или) членам их семей в размере 6,5 тыс. рублей на человека.

7. Компенсация понесенных расходов, связанных с наймом (поднаймом) жилого помещения, предоставляется участникам Госпрограммы по переселению соотечественников, прибывшим из-за рубежа, за первые шесть месяцев действия договора найма (поднайма) жилого помещения, заключенного не позднее шести месяцев со дня прибытия на территорию Приморского края, а также гражданам, прибывшим из Украины и получившим свидетельство участника Госпрограммы по переселению соотечественников на территории Приморского края (далее – граждане, прибывшие из Украины), за первые шесть месяцев действия договора найма (поднайма) жилого помещения, заключенного не позднее шести месяцев со дня получения указанного свидетельства.

Для получения компенсации понесенных расходов, связанных с наймом (поднаймом) жилого помещения, участники Госпрограммы по переселению соотечественников, прибывшие из-за рубежа, а также граждане, прибывшие из Украины, предоставляют в КГБУ «Приморский центр занятости населения», отделения которого расположены на территории вселения Приморского края, следующие документы:

письменное заявление на получение компенсации понесенных расходов, связанных с наймом (поднаймом) жилого помещения на имя директора КГБУ «Приморский центр занятости населения» с указанием реквизитов банковского счета, открытого в кредитной организации;

свидетельство участника Госпрограммы по переселению соотечественников;

миграционную карту;

документ, удостоверяющий личность заявителя, заключившего договор найма жилого помещения;

документы, подтверждающие регистрацию по месту жительства (пребывания) участника Госпрограммы по переселению соотечественников на территории вселения;

договор найма жилого помещения;

документы, подтверждающие расходы по внесению платы, предусмотренной договором найма жилого помещения.

Участники Госпрограммы по переселению соотечественников, прибывшие из-за рубежа, а также граждане, прибывшие из Украины, могут обращаться за предоставлением компенсации понесенных расходов, связанных с наймом (поднаймом) жилого помещения, ежемесячно или однократно по истечении срока, указанного в абзаце первом настоящего пункта, но не позднее 20 декабря текущего финансового года.

Компенсация предоставляется участникам Госпрограммы по переселению соотечественников, прибывшим из-за рубежа, а также гражданам, прибывшим из Украины, в размере платы за жилое помещение, установленной договором найма (поднайма) жилого помещения, за период не более шести месяцев (без учета платежей за коммунальные услуги), но не более 10 тыс. рублей в расчете на месяц.

В случае прекращения действия договора найма жилого помещения до истечения шестимесячного срока компенсация предоставляется за фактический период действия договора.

8. Профессиональное обучение и дополнительное профессиональное образование участников Госпрограммы по переселению соотечественников и членов их семей производится на базе образовательных организаций, оказывающих услуги по профессиональному обучению и дополнительному профессиональному образованию и отобранных КГБУ «Приморский центр занятости населения», отделения которого расположены на территории вселения Приморского края, в порядке, установленном действующим законодательством о контрактной системе в сфере закупок товаров, работ, услуг для обеспечения государственных и муниципальных нужд.

Критериями отбора участников Госпрограммы по переселению соотечественников и членов их семей для осуществления профессионального обучения и дополнительного профессионального образования являются наличие у них одного из следующих обстоятельств:

необходимость повысить квалификацию по имеющейся востребованной на территории вселения профессии, специальности;

необходимость изменить профессию (род занятий) в связи с отсутствием на территории вселения работы, отвечающей имеющейся квалификации;

утрата способности к выполнению работы по имеющейся квалификации;

Перечень профессий, специальностей, по которым осуществляется профессиональное обучение и дополнительное профессиональное образование участников Госпрограммы по переселению соотечественников и членов их семей по каждой территории вселения, определяется министерством один раз в полугодие и размещается на официальном сайте министерства.

Профессиональное обучение и дополнительное профессиональное образование осуществляется при условии обращения в КГБУ «Приморский центр занятости населения», отделения которого расположены на территории вселения Приморского края, участника Госпрограммы по переселению соотечественников и (или) члена его семьи, прибывших из-за рубежа, в течение шести месяцев со дня прибытия на территорию Приморского края, а

также гражданина, получившего свидетельство участника Госпрограммы по переселению соотечественников на территории Приморского края, и (или) члена его семьи – не позднее шести месяцев со дня получения указанного свидетельства и предоставления следующих документов:

письменного заявления об осуществлении профессионального обучения или дополнительного профессионального образования участника Госпрограммы по переселению соотечественников и (или) члена его семьи;

свидетельства участника Госпрограммы по переселению соотечественников;

миграционной карты;

документа, удостоверяющего личность заявителя;

заверенного в установленном порядке перевода документа об образовании и (или) квалификации и приложения к нему (в случае если документ об образовании и (или) квалификации и приложение к нему выполнены на иностранном языке) или выполненного на русском языке документа об образовании и (или) квалификации и приложения к нему, если таковое предусматривается законодательством государства, выдавшего документ об образовании.

Профессиональное обучение и дополнительное профессиональное образование участника Госпрограммы по переселению соотечественников и членов его семьи осуществляется образовательными организациями в соответствии с условиями государственного контракта (договора), заключенного между КГБУ «Приморский центр занятости населения» и образовательной организацией, и условиями договора, заключенного между КГБУ «Приморский центр занятости населения» и участником Госпрограммы по переселению соотечественников и (или) членом его семьи.

Участник Госпрограммы по переселению соотечественников и (или) члены его семьи с их письменного согласия могут быть направлены для профессионального обучения и дополнительного профессионального образования в образовательную организацию, расположенную в другой местности (в другом населенном пункте по существующему административно-территориальному делению в соответствии с Законом Приморского края от 14 ноября 2001 года № 161-КЗ «Об административно-территориальном устройстве Приморского края»).

Расходы участника Госпрограммы по переселению соотечественников и членов его семьи, связанные с проездом до места профессионального обучения или дополнительного профессионального образования и обратно, наймом жилого помещения осуществляются ими за счет собственных средств.

9. КГБУ «Приморский центр занятости населения» в течение пяти рабочих дней со дня подачи указанных в пунктах 5 - 8 настоящего Порядка документов рассматривает их и принимает одно из следующих решений:

о предоставлении участникам Госпрограммы по переселению соотечественников и (или) членам их семей выплат, предусмотренных подпунктами 1 - 2 пункта 3 настоящего Порядка;

об отказе в предоставлении участникам Госпрограммы по переселению соотечественников и (или) членам их семей выплат, предусмотренных подпунктами 1 - 2 пункта 3 настоящего Порядка;

о предоставлении участникам Госпрограммы по переселению соотечественников, прибывшим из-за рубежа, а также гражданам, прибывшим из Украины, компенсации понесенных расходов, связанных с наймом (поднаймом) жилого помещения;

об отказе в предоставлении участникам Госпрограммы по переселению соотечественников, прибывшим из-за рубежа, а также гражданам, прибывшим из Украины, компенсации понесенных расходов, связанных с наймом (поднаймом) жилого помещения;

об осуществлении профессионального обучения или дополнительного профессионального образования участников Госпрограммы по переселению соотечественников и (или) членов их семей;

об отказе в осуществлении профессионального обучения или дополнительного профессионального образования участников Госпрограммы по переселению соотечественников и (или) членов их семей.

Решения об отказе принимаются в случае:

несоответствия участников Госпрограммы по переселению соотечественников и (или) членов их семей критериям отбора и условиям, указанным в абзаце первом пункта 5, абзаце первом пункта 6, абзаце первом пункта 7, абзаце втором пункта 8;

непредставления участниками Госпрограммы по переселению соотечественников и (или) членами их семей, а также гражданами, прибывшими из Украины, документов, указанных в пунктах 5 - 8 настоящего Порядка, а также наличия в представленных документах недостоверных сведений или несоответствия их требованиям законодательства;

обращения участников Госпрограммы по переселению соотечественников и (или) членов их семей в КГБУ «Приморский центр занятости населения» за выплатами (компенсацией), указанными в пунктах 5, 6, 8 настоящего Порядка, по истечении шести месяцев со дня прибытия на территорию Приморского края;

обращения участников Госпрограммы по переселению соотечественников, прибывших из-за рубежа, а также граждан, прибывших из Украины, в КГБУ «Приморский центр занятости населения» за компенсацией, указанной в пункте 7 настоящего Порядка, по истечении сроков, установленных абзацем десятым пункта 7 настоящего Порядка.

В течение трех рабочих дней со дня принятия решения КГБУ «Приморский центр занятости населения» направляет участникам Госпрограммы по переселению соотечественников и (или) членам их семей, а также гражданам, прибывшим из Украины, письменное уведомление о предоставлении или об отказе (с указанием причин отказа) в предоставлении выплаты и (или) компенсации.

10. В случае принятия решения о предоставлении участнику Госпрограммы по переселению соотечественников и (или) членам его семьи выплат, предусмотренных подпунктами 1 - 2 пункта 3 настоящего Порядка, данные выплаты перечисляются КГБУ «Приморский центр занятости населения» участнику Госпрограммы по переселению соотечественников и (или) членам его семьи в течение десяти рабочих дней со дня подачи документов, указанных в пунктах 5 - 6 настоящего Порядка, на банковский счет, указанный в заявлении о предоставлении соответствующей выплаты (компенсации), или, в случае отсутствия в населенных пунктах кредитных организаций, через почтамты Управления Федеральной почтовой связи Приморского края (далее – почтамты УФПС Приморского края).

В случае принятия решения о предоставлении участникам Госпрограммы по переселению соотечественников, прибывшим из-за рубежа, а также гражданам, прибывшим из Украины, компенсации понесенных расходов, связанных с наймом (поднаймом) жилого помещения, данные компенсации перечисляются КГБУ «Приморский центр занятости населения» участникам Госпрограммы по переселению соотечественников, прибывшим из-за рубежа, а также гражданам, прибывшим из Украины, в течение десяти рабочих дней со дня подачи документов, указанных в пункте 7 настоящего Порядка, на банковский счет, указанный в заявлении о предоставлении компенсации, или, в случае отсутствия в населенных пунктах кредитных организаций, через почтамты УФПС Приморского края.

Приложение № 3
к подпрограмме «Об оказании содействия добровольному переселению в Приморский край соотечественников, проживающих за рубежом» государственной программы Приморского края «Содействие занятости населения Приморского края на 2020 - 2027 годы»

## ОЦЕНКА ГОТОВНОСТИ
## территорий вселения Приморского края к приему переселенцев (проект переселения «Городские округа»)

| № п/п | Наименование показателя | Год | Ед. измерения | Городские округа | | | | | | | | |
|---|---|---|---|---|---|---|---|---|---|---|---|---|
| | | | | Арсеньевский | Артемовский | Владивостокский | Дальнегорский | Дальнереченский | Лесозаводский | Находкинский | Спасск-Дальний | Уссурийский |
| 1 | 2 | 3 | 4 | 5 | 6 | 7 | 8 | 9 | 10 | 11 | 12 | 13 |
| 1. | Общая численность населения на 1 января текущего года | 2014 | тыс. чел. | 54,1 | 111,8 | 63,0 | 44,4 | 29,5 | 44,6 | 157,4 | 42,5 | 192,8 |
| | | 2015 | | 53,5 | 113,5 | 63,2 | 43,9 | 29,3 | 44,2 | 156,6 | 42,1 | 194,3 |
| | | 2016 | | 53,1 | 114,8 | 63,3 | 43,7 | 29,1 | 43,7 | 154,5 | 41,5 | 194,7 |
| | | 2017 | | 52,7 | 116,3 | 63,4 | 43,2 | 28,9 | 43,5 | 152,3 | 41,3 | 196,8 |
| 2. | Естественный(ая) прирост (убыль) населения | 2014 | чел. | -192 | -68 | 208 | -188 | -15 | -4 | -197 | -165 | 222 |
| | | 2015 | | -207 | -46 | 727 | -279 | 4 | -132 | -23 | -192 | 389 |
| | | 2016 | | -209 | -261 | 404 | -316 | -14 | -156 | -198 | -163 | 307 |
| | | 2017 | | -239 | -188 | -433 | -328 | -141 | -157 | -366 | -170 | 98 |
| 3. | Миграционный(ая) прирост (убыль) населения | 2014 | чел. | -350 | 1679 | 1152 | -297 | -187 | -418 | -551 | -306 | 1184 |
| | | 2015 | | -253 | 1468 | 1053 | 18 | -133 | -320 | -2150 | -283 | 122 |
| | | 2016 | | -107 | 1672 | -157 | -173 | -280 | -132 | -1984 | -249 | 1795 |
| | | 2017 | | -57 | 97 | 121 | -165 | -230 | -352 | -1761 | -240 | 914 |
| 4. | Удельный вес численности трудоспособного населения в общей численности населения | 2014 | % | 69,2 | 59,7 | н/д | 52,1 | 55,9 | 53,4 | 59,8 | 54,54 | 64 |
| | | 2015 | | 69,7 | 58,9 | н/д | 51,8 | 54,8 | 52,2 | 59,0 | 53,61 | 63 |
| | | 2016 | | 69,7 | 58,3 | н/д | 50,1 | 53,8 | 52,0 | 57,7 | 52,73 | 62 |
| | | 2017 | | 70,0 | 57,7 | н/д | 49,6 | 53,0 | 51,1 | 56,7 | 52,11 | 61 |
| 5. | Удельный вес занятых в экономике в общей численности трудоспособного населения | 2014 | % | 76,5 | н/д | н/д | 102,5 | 96,3 | 38,9 | 93,0 | 97,74 | н/д |
| | | 2015 | | 76,4 | н/д | н/д | 101,1 | 99,6 | 22,9 | 93,1 | 100,58 | н/д |
| | | 2016 | | 75,2 | н/д | н/д | 108,1 | 101,9 | 22,6 | 96,1 | 103,28 | н/д |
| | | 2017 | | 78,3 | н/д | н/д | 109,1 | 104,4 | 25,2 | 96,3 | 105,76 | н/д |
| 6. | Численность граждан, зарегистрированных в органах службы занятости в качестве безработных | 2014 | чел. | 462 | 371 | 1114 | 386 | 572 | 444 | 737 | 895 | 776 |
| | | 2015 | | 484 | 615 | 1555 | 454 | 791 | 616 | 1017 | 997 | 1087 |
| | | 2016 | | 420 | 478 | 1284 | 466 | 742 | 524 | 802 | 900 | 933 |
| | | 2017 | | 239 | 389 | 690 | 342 | 540 | 342 | 607 | 719 | 625 |
| 7. | Уровень регистрируемой безработицы от экономически активного населения | 2014 | % | н/д | н/д | н/д | н/д | н/д | н/д | н/д | н/д | н/д |
| | | 2015 | | 1,7 | 0,8 | 0,4 | 1,9 | 3,8 | 2,7 | 1,2 | 2,6 | 1,0 |
| | | 2016 | | 1,4 | 0,6 | 0,4 | 1,9 | 3,5 | 2,2 | 0,9 | 2,4 | 0,9 |
| | | 2017 | | 0,8 | 0,5 | 0,2 | 1,5 | 2,6 | 1,4 | 0,7 | 1,9 | 0,6 |
| 8. | Напряженность на рынке труда (число безработных на 1 вакансию) | 2014 | чел. | н/д | н/д | н/д | н/д | н/д | н/д | н/д | н/д | н/д |
| | | 2015 | | 1,0 | 0,7 | 0,2 | 1,7 | 1,0 | 1,0 | 0,1 | 1,8 | 0,5 |
| | | 2016 | | 0,7 | 0,3 | 0,2 | 2,5 | 1,0 | 1,1 | 0,1 | 2,5 | 0,2 |
| | | 2017 | | 0,3 | 0,1 | 0,0 | 1,6 | 0,6 | 1,0 | 0,1 | 0,8 | 0,1 |
| 9. | Количество жилья в среднем на 1 жителя | 2014 | кв. м | 22,7 | 20,7 | 21.4 | 26,3 | 23,5 | 21,8 | 22,6 | 25,4 | 20,7 |
| | | 2015 | | 23,1 | 20,8 | 21.5 | 26,5 | 23,7 | 24,3 | 23,3 | 25,5 | 21,1 |
| | | 2016 | | 23,4 | 20,8 | 21.7 | 26,7 | 23,6 | 24,5 | 23,8 | 25,8 | 21,3 |
| | | 2017 | | 23,4 | 20,9 | 21.9 | 27,1 | 23,8 | 24,8 | 24,3 | 26 | 21,6 |
| 10. | Количество постоянного жилья для приема переселенцев | 2014 | кв. м | 0 | 0 | 0 | 0 | 0 | 0 | 0 | 0 | 0 |
| | | 2015 | | 0 | 0 | 0 | 0 | 0 | 0 | 0 | 0 | 0 |
| | | 2016 | | 0 | 0 | 0 | 0 | 0 | 0 | 0 | 0 | 0 |
| | | 2017 | | 0 | 0 | 0 | 0 | 0 | 0 | 0 | 0 | 0 |
| 11. | Количество временного жилья для приема переселенцев | 2014 | кв. м | 0 | 0 | 0 | 30 | 0 | 0 | 0 | 0 | 118,6 |
| | | 2015 | | 0 | 0 | 0 | 30 | 0 | 0 | 0 | 0 | 118,6 |
| | | 2016 | | 0 | 0 | 0 | 30 | 0 | 0 | 0 | 0 | 118,6 |
| | | 2017 | | 0 | 0 | 0 | 30 | 0 | 0 | 0 | 0 | 118,6 |
| 12. | Количество мест в учреждениях дошкольного образования на 1 тыс. детей дошкольного возраста | 2014 | мест | 834 | 469,9 | 444 | 815,6 | 1,3 | 620 | 739,8 | 762 | 569 |
| | | 2015 | | 743 | 482,6 | 471 | 824,6 | 1,3 | 649 | 793,82 | 723 | 558 |
| | | 2016 | | 821 | 497,0 | 459 | 841,3 | 1,4 | 651,8 | 785,74 | 725 | 530 |
| | | 2017 | | 806 | 498,6 | 451 | 840,5 | 1,4 | 624,3 | 761,34 | 755 | 526 |

| № п/п | Наименование показателя | Год | Ед. измерения | Городские округа | | | | | | | | |
|---|---|---|---|---|---|---|---|---|---|---|---|---|
| | | | | Арсеньевский | Артемовский | Владивостокский | Дальнегорский | Дальнереченский | Лесозаводский | Находкинский | Спасск-Дальний | Уссурийский |
| 1 | 2 | 3 | 4 | 5 | 6 | 7 | 8 | 9 | 10 | 11 | 12 | 13 |
| 13. | Бюджетные доходы - всего | 2014 | тыс. руб. | 964,4 | 2200,3 | 11857,5 | 936,8 | 490,1 | 818,9 | 2873,7 | 881,6 | 3455,3 |
| | | 2015 | | 1039,3 | 2229,3 | 11916,4 | 899,4 | 501,8 | 858,9 | 3105,5 | 697,8 | 3705,9 |
| | | 2016 | | 1282,2 | 2330,3 | 12307,8 | 942,4 | 486,7 | 865,2 | 3538,1 | 722,9 | 3793,6 |
| | | 2017 | | 1214,4 | 2588,8 | 13119,8 | 976,4 | 545,8 | 915,6 | 3527,8 | 782,5 | 3699,1 |
| 14. | Бюджетные расходы - всего | 2014 | тыс. руб. | 1046,6 | 2010,2 | 12179,1 | 930,8 | 563,5 | 839,6 | 2935,7 | 953,6 | 3518,6 |
| | | 2015 | | 1015,5 | 2194,2 | 12598,7 | 906,3 | 513,3 | 855,3 | 3184,2 | 808,3 | 3771,1 |
| | | 2016 | | 1241,1 | 2160,3 | 12265,9 | 882,6 | 482,9 | 824,8 | 3118,9 | 775,2 | 4103,1 |
| | | 2017 | | 1192,2 | 2711,3 | 12793,4 | 1025,2 | 545,0 | 1063,8 | 3487,2 | 800,2 | 3773,2 |

Приложение № 4
к подпрограмме «Об оказании содействия добровольному переселению в Приморский край соотечественников, проживающих за рубежом» государственной программы Приморского края «Содействие занятости населения Приморского края на 2020 - 2027 годы»

**ОЦЕНКА ГОТОВНОСТИ**
**территорий вселения Приморского края к приему переселенцев (проект переселения «Муниципальные районы»)**

**Перечень муниципальных районов № 1**

| № п/п | Наименование показателя | Год | Ед. измерения | Муниципальные районы | | | | | | | | | |
|---|---|---|---|---|---|---|---|---|---|---|---|---|---|
| | | | | Анучинский | Дальнереченский | Кавалеровский | Красноармейский | Кировский | Лазовский | Михайловский | Надеждинский | Октябрьский | Партизанский |
| 1 | 2 | 3 | 4 | 5 | 6 | 7 | 8 | 9 | 10 | 11 | 12 | 13 | 14 |
| 1. | Общая численность населения на 1 января текущего года | 2014 | тыс. чел. | 13,7 | 10,4 | 24,9 | 17,5 | 19,9 | 13,4 | 32,2 | 38,3 | 28,4 | 29,7 |
| | | 2015 | | 13,4 | 10,2 | 24,6 | 17,3 | 19,6 | 13,2 | 31,4 | 38,2 | 28,3 | 29,4 |
| | | 2016 | | 13,5 | 9,9 | 24,5 | 17,1 | 19,3 | 13,1 | 30,9 | 38,5 | 27,9 | 29,5 |
| | | 2017 | | 13,4 | 9,7 | 24,3 | 16,8 | 19,0 | 12,8 | 30,3 | 38,7 | 27,5 | 29,6 |
| 2. | Естественный(ая) прирост (убыль) населения | 2014 | чел. | -22 | -35 | -184 | 16 | -21 | -55 | -56 | -33 | -6 | -1 |
| | | 2015 | | -32 | -43 | -170 | -26 | -103 | -23 | -14 | -68 | -148 | 5 |
| | | 2016 | | -49 | -60 | -169 | -59 | -97 | -89 | -102 | -48 | -150 | -3 |
| | | 2017 | | -73 | -56 | -187 | -59 | -110 | -78 | -61 | -143 | -168 | -55 |
| 3. | Миграционный(ая) прирост (убыль) населения | 2014 | чел. | -296 | -190 | -145 | -214 | -294 | -205 | -732 | 10 | -181 | -255 |
| | | 2015 | | 134 | -187 | 4 | -153 | -240 | -118 | -460 | 393 | -94 | 122 |
| | | 2016 | | -35 | -132 | -78 | -127 | -163 | -57 | -614 | 212 | -346 | 59 |
| | | 2017 | | -71 | -126 | -106 | -194 | -215 | 176 | -694 | 191 | 7 | -168 |
| 4. | Удельный вес численности трудоспособного населения в общей численности населения | 2014 | % | 49,9 | 54,6 | 50,2 | 52,9 | н/д | 54,9 | 57,4 | 56,4 | 56,9 | 57,0 |
| | | 2015 | | 51,1 | 53,5 | 49,4 | 51,8 | н/д | 53,5 | 56,2 | 55,6 | 55,7 | 57,4 |
| | | 2016 | | 50,2 | 52,8 | 48,7 | 51,3 | н/д | 52,7 | 54,9 | 54,7 | 55,0 | 59,8 |
| | | 2017 | | 49,7 | 52,6 | 48,0 | 50,7 | н/д | 52,8 | 52,8 | 53,9 | 54,2 | 57,4 |
| 5. | Удельный вес занятых в экономике в общей численности трудоспособного населения | 2014 | % | 100 | 84,5 | н/д | 35,1 | н/д | 97,3 | 46,2 | 58,9 | 56,3 | 35,4 |
| | | 2015 | | 100 | 84,4 | н/д | 35,1 | н/д | 97,8 | 46,7 | 59,6 | 58,7 | 35,7 |
| | | 2016 | | 100 | 72,2 | н/д | 34,6 | н/д | 99,6 | 47,3 | 60,6 | 60,1 | 35,5 |
| | | 2017 | | 100 | 74,0 | н/д | 34,5 | н/д | 100,2 | 53,8 | 61,2 | 62,6 | 35,5 |
| 6. | Численность граждан, зарегистрированных в органах службы занятости в качестве безработных | 2014 | чел. | 399 | 572 | 371 | 554 | 318 | 320 | 226 | 371 | 260 | н/д |
| | | 2015 | | 459 | 791 | 454 | 502 | 424 | 355 | 366 | 615 | 314 | н/д |
| | | 2016 | | 430 | 742 | 460 | 475 | 392 | 323 | 344 | 478 | 310 | н/д |
| | | 2017 | | 377 | 540 | 331 | 308 | 275 | 281 | 248 | 389 | 280 | н/д |
| 7. | Уровень регистрируемой безработицы от экономически активного населения | 2014 | % | н/д | н/д | н/д | н/д | н/д | н/д | н/д | н/д | н/д | н/д |
| | | 2015 | | 6,6 | 3,8 | 3,6 | 5,6 | 4,2 | 4,9 | 2,1 | 0,8 | 2,1 | 3,2 |
| | | 2016 | | 5,8 | 35, | 3,4 | 5,1 | 3,7 | 4,5 | 2,0 | 0,6 | 2,0 | 2,5 |
| | | 2017 | | 5,2 | 2,6 | 2,5 | 3,3 | 2,7 | 4,0 | 1,5 | 0,5 | 1,9 | 1,5 |
| 8. | Напряженность на рынке труда (число безработных на 1 вакансию) | 2014 | чел. | н/д | н/д | н/д | н/д | н/д | н/д | н/д | н/д | н/д | н/д |
| | | 2015 | | 3,0 | 1,0 | 1,6 | 2,5 | 1,8 | 5,8 | 1,3 | 0,7 | 1,2 | 1,5 |
| | | 2016 | | 2,0 | 1,0 | 2,0 | 2,1 | 4,6 | 2,6 | 0,9 | 0,3 | 0,6 | 2,0 |
| | | 2017 | | 1,6 | 0,6 | 0,6 | 0,9 | 1,4 | 2,3 | 2,9 | 0,1 | 0,1 | 1,0 |
| 9. | Количество жилья в среднем на 1 жителя | 2014 | кв. м | 23,5 | 23,6 | 25,4 | 23,6 | 26,6 | 22,7 | 23,6 | 20,3 | 23,8 | 19,6 |
| | | 2015 | | 23,4 | 24,2 | 25,7 | 24,0 | 27,1 | 23,1 | 24 | 20,2 | 23,9 | 19,5 |
| | | 2016 | | 23,7 | 24,7 | 25,9 | 24,0 | 27,8 | 23,4 | 24,6 | 20,1 | 24,5 | 19,8 |
| | | 2017 | | 24,1 | 25,3 | 26,2 | 24,1 | 28,3 | 23,3 | 25,4 | 21,1 | 24,8 | 20,1 |
| 10. | Количество постоянного жилья для приема переселенцев | 2014 | кв. м | 0 | 0 | 0 | 0 | 0 | 0 | 0 | 0 | 0 | 0 |
| | | 2015 | | 0 | 0 | 0 | 0 | 0 | 0 | 0 | 0 | 0 | 0 |
| | | 2016 | | 0 | 0 | 0 | 0 | 0 | 0 | 0 | 0 | 0 | 0 |
| | | 2017 | | 0 | 0 | 0 | 0 | 0 | 0 | 0 | 0 | 0 | 0 |
| 11. | Количество временного жилья для приема переселенцев | 2014 | кв. м | 0 | 0 | 0 | 0 | 0 | 0 | 0 | 0 | 0 | 0 |
| | | 2015 | | 0 | 0 | 0 | 0 | 0 | 0 | 0 | 0 | 0 | 0 |
| | | 2016 | | 0 | 0 | 0 | 0 | 0 | 0 | 0 | 0 | 0 | 0 |
| | | 2017 | | 0 | 0 | 0 | 0 | 0 | 0 | 0 | 0 | 0 | 0 |
| 12. | Количество мест в учреждениях дошкольного образования на 1 тыс. детей дошкольного возраста | 2014 | мест | 0,73 | 0,59 | 617 | 1033 | н/д | 884,9 | 431,5 | 428,7 | 584 | 9,7 |
| | | 2015 | | 0,74 | 0,57 | 614 | 1033 | н/д | 787,5 | 426,3 | 438,9 | 549 | 9,7 |
| | | 2016 | | 0,70 | 0,55 | 630 | 1033 | н/д | 706,5 | 416,4 | 429,5 | 548 | 9,7 |
| | | 2017 | | 0,69 | 0,55 | 668 | 1015 | н/д | 782,3 | 404,6 | 441,3 | 557 | 9,7 |
| 13. | Бюджетные доходы, всего | 2014 | тыс. руб. | 250,0 | 295,1 | 513,4 | 501,7 | н/д | 271,8 | 628,3 | 851,7 | 639,8 | 798,6 |
| | | 2015 | | 283,0 | 248,6 | 516,9 | 586,9 | н/д | 330,7 | 639,1 | 776,9 | 626,6 | 768,8 |
| | | 2016 | | 313,0 | 340,2 | 532,1 | 528,3 | н/д | 334,5 | 693,9 | 797,9 | 654,9 | 742,5 |
| | | 2017 | | 355,4 | 313,9 | 571,3 | 570,6 | н/д | 344,2 | 725,7 | 1095,8 | 686,8 | 748,8 |
| 14. | Бюджетные расходы, всего | 2014 | тыс. руб. | 271,0 | 299,5 | 579,8 | 454,2 | н/д | 270,7 | 624,8 | 878,2 | 652,2 | 761,8 |
| | | 2015 | | 280,0 | 255,9 | 528,6 | 602,7 | н/д | 319,7 | 646,7 | 820,5 | 645,4 | 693,2 |
| | | 2016 | | 310,0 | 309,6 | 516,2 | 549,3 | н/д | 320,2 | 688,1 | 806,6 | 643,3 | 780,5 |
| | | 2017 | | 350,4 | 316,8 | 591,4 | 571,8 | н/д | 343,5 | 732,2 | 1013,6 | 675,7 | 845,9 |

**Перечень муниципальных районов № 2**

| № п/п | Наименование показателя | Год | Ед. измерения | Муниципальные районы | | | | | | | | | |
|---|---|---|---|---|---|---|---|---|---|---|---|---|---|
| | | | | Пограничный | Пожарский | Спасский | Тернейский | Хорольский | Ханкайский | Хасанский | Черниговский | Чугуевский | Яковлевский |
| 1 | 2 | 3 | 4 | 5 | 6 | 7 | 8 | 9 | 10 | 11 | 12 | 13 | 14 |
| 1. | Общая численность населения на 1 января текущего года | 2014 | тыс. чел. | 22,8 | 29,5 | 28,9 | 11,8 | 28,6 | 23,3 | 33,2 | 34,4 | 23,3 | 15,2 |
| | | 2015 | | 22,7 | 29,3 | 28,4 | 11,6 | 28,3 | 22,9 | 32,5 | 34,1 | 23,2 | 14,8 |
| | | 2016 | | 22,6 | 29,1 | 28,2 | 11,6 | 28,1 | 22,6 | 32,2 | 33,6 | 22,9 | 14,4 |
| | | 2017 | | 22,5 | 28,5 | 27,9 | 11,4 | 27,6 | 22,3 | 31,5 | 33,4 | 22,9 | 14,2 |

| № п/п | Наименование показателя | Год | Ед. измерения | Муниципальные районы | | | | | | | | | |
|---|---|---|---|---|---|---|---|---|---|---|---|---|---|
| | | | | Пограничный | Пожарский | Спасский | Тернейский | Хорольский | Ханкайский | Хасанский | Черниговский | Чугуевский | Яковлевский |
| 1 | 2 | 3 | 4 | 5 | 6 | 7 | 8 | 9 | 10 | 11 | 12 | 13 | 14 |
| 2. | Естественный(ая) прирост (убыль) населения | 2014 | чел. | 113 | 11 | -134 | -18 | -96 | -4 | 10 | -34 | 7 | -56 |
| | | 2015 | | 16 | -137 | -93 | -10 | -164 | -76 | -6 | -132 | -41 | -44 |
| | | 2016 | | 8 | -173 | -78 | -38 | -115 | -75 | -27 | -124 | -53 | -17 |
| | | 2017 | | 10 | -155 | -134 | -46 | -137 | -22 | -114 | -102 | -88 | -56 |
| 3. | Миграционный(ая) прирост (убыль) населения | 2014 | чел. | -265 | -274 | -363 | -145 | -253 | -291 | -636 | -303 | -222 | -233 |
| | | 2015 | | -189 | -129 | -154 | -47 | -86 | -353 | -396 | -290 | -135 | -381 |
| | | 2016 | | -26 | -292 | -154 | -150 | -270 | -200 | -567 | -176 | 16 | -165 |
| | | 2017 | | -110 | -289 | -35 | -193 | -194 | -219 | -441 | -365 | -296 | -211 |
| 4. | Удельный вес численности трудоспособного населения в общей численности населения | 2014 | % | 63 | 55,44 | 60,3 | 60 | 52,0 | 58,1 | 61,0 | 56,3 | 54,9 | 55,1 |
| | | 2015 | | 62 | 54,28 | 59,1 | 62 | 51,3 | 56,8 | 59,9 | 55,4 | 52,4 | 53,3 |
| | | 2016 | | 61 | 53,45 | 58,3 | 65 | 50,4 | 56,1 | 58,8 | 54,9 | 51,9 | 54,4 |
| | | 2017 | | 61 | 52,64 | 57,6 | 67 | 49,5 | 55,8 | 58,1 | 54,4 | 51,1 | 53,5 |
| 5. | Удельный вес занятых в экономике в общей численности трудоспособного населения | 2014 | % | н/д | 105,33 | 66,0 | 92 | 46,7 | 38,8 | 77,6 | 60,4 | 76,2 | 22,1 |
| | | 2015 | | н/д | 103,48 | 74,0 | 93 | 46,7 | 40,4 | 80,0 | 59,4 | 77,4 | 23,05 |
| | | 2016 | | н/д | 98,62 | 77,2 | 95 | 47,1 | 40,6 | 82,7 | 60 | 76,2 | 22,7 |
| | | 2017 | | н/д | 97,39 | 85,5 | 96 | 47,3 | 36,8 | 8,2 | 55,9 | 76,8 | 23,08 |
| 6. | Численность граждан, зарегистрированных в органах службы занятости в качестве безработных | 2014 | чел. | 164 | 520 | 895 | 244 | 593 | 455 | 184 | 323 | 339 | 384 |
| | | 2015 | | 194 | 547 | 997 | 234 | 540 | 472 | 228 | 410 | 378 | 531 |
| | | 2016 | | 216 | 489 | 900 | 217 | 534 | 462 | 152 | 384 | 394 | 458 |
| | | 2017 | | 155 | 321 | 719 | 163 | 501 | 405 | 99 | 320 | 292 | 387 |
| 7. | Уровень регистрируемой безработицы от экономически активного населения | 2014 | % | н/д | н/д | н/д | н/д | н/д | н/д | н/д | н/д | н/д | н/д |
| | | 2015 | | 1,6 | 3,5 | 2,6 | 3,7 | 3,6 | 3,8 | 1,2 | 2,3 | 3,0 | 6,8 |
| | | 2016 | | 1,7 | 3,1 | 2,4 | 3,4 | 3,5 | 3,7 | 0,9 | 2,1 | 3,1 | 5,8 |
| | | 2017 | | 1,3 | 2,1 | 1,9 | 2,6 | 3,3 | 3,3 | 0,6 | 1,8 | 2,3 | 5,0 |
| 8. | Напряженность на рынке труда (число безработных на 1 вакансию) | 2014 | чел. | н/д | н/д | н/д | н/д | н/д | н/д | н/д | н/д | н/д | н/д |
| | | 2015 | | 0,6 | 3,1 | 1,8 | 2,1 | 0,5 | 1,1 | 0,5 | 2,8 | 3,0 | 3,5 |
| | | 2016 | | 0,6 | 0,2 | 2,5 | 1,8 | 0,5 | 1,1 | 0,4 | 2,2 | 2,8 | 7,0 |
| | | 2017 | | 0,4 | 1,6 | 0,8 | 1,3 | 0,4 | 0,9 | 0,2 | 4,2 | 0,8 | 3,6 |
| 9. | Количество жилья в среднем на 1 жителя | 2014 | кв. м | 16,6 | 21,71 | 20,9 | 20,5 | 28,3 | 22,7 | 23,7 | 22,8 | 21,1 | 22,8 |
| | | 2015 | | 21,9 | 22,9 | 21,0 | 21 | 28,5 | 23,1 | 24,1 | 23 | 21,0 | 21,7 |
| | | 2016 | | 21,9 | 22,1 | 21,4 | 21,5 | 29 | 23,6 | 24,5 | 23,3 | 21,4 | 22,5 |
| | | 2017 | | 21,9 | 22,5 | 21,5 | 22 | 29,3 | 23,2 | 25,2 | 23,7 | 22,1 | 22,9 |
| 10. | Количество постоянного жилья для приема переселенцев | 2014 | кв. м | 0 | 0 | 0 | 0 | 0 | 0 | 0 | 0 | 0 | 0 |
| | | 2015 | | 0 | 0 | 0 | 0 | 0 | 0 | 0 | 0 | 0 | 0 |
| | | 2016 | | 0 | 0 | 0 | 0 | 0 | 0 | 0 | 0 | 0 | 0 |
| | | 2017 | | 0 | 0 | 0 | 0 | 0 | 0 | 0 | 0 | 0 | 0 |
| 11. | Количество временного жилья для приема переселенцев | 2014 | кв. м | 0 | 0 | 0 | 0 | 0 | 0 | 0 | 0 | 0 | 0 |
| | | 2015 | | 0 | 0 | 0 | 0 | 0 | 0 | 0 | 0 | 0 | 0 |
| | | 2016 | | 0 | 0 | 0 | 0 | 0 | 0 | 0 | 0 | 0 | 0 |
| | | 2017 | | 0 | 0 | 0 | 0 | 0 | 0 | 0 | 0 | 0 | 0 |
| 12. | Количество мест в учреждениях дошкольного образования на 1 тыс. детей дошкольного возраста | 2014 | мест | 551 | 736 | 92,6 | 618 | 422,4 | 666,2 | 558 | 640 | 550 | 630 |
| | | 2015 | | 579 | 745 | 79,6 | 653 | 422,6 | 658,7 | 561 | 640 | 580 | 615 |
| | | 2016 | | 530 | 764 | 134,1 | 719 | 419,2 | 686,1 | 567 | 694 | 600 | 631 |
| | | 2017 | | 525 | 782 | 162,1 | 787 | 432,4 | 708,0 | 569 | 694 | 600 | 632 |
| 13. | Бюджетные доходы, всего | 2014 | тыс. руб. | 347,6 | 690,2 | 571,3 | 368,0 | 555,1 | 105,1 | 879,6 | 608,2 | 584,1 | 293,5 |
| | | 2015 | | 363,1 | 599,9 | 517,7 | 382,3 | 564,6 | 119,7 | 766,4 | 656,9 | 641,6 | 313,7 |
| | | 2016 | | 397,1 | 624,8 | 566,9 | 409,5 | 629,8 | 247,4 | 798,4 | 696,1 | 659,1 | 315,7 |
| | | 2017 | | 413,2 | 657,5 | 610,4 | 443,0 | 637,2 | 247,2 | 922,4 | 711,5 | 715,3 | 325,2 |
| 14. | Бюджетные расходы, всего | 2014 | тыс. руб. | 369,3 | 697,8 | 583,7 | 360,6 | 586,4 | 111,9 | 953,3 | 632,1 | 584,8 | 306,6 |
| | | 2015 | | 368,1 | 594,9 | 511,1 | 379,3 | 573,5 | 112,8 | 767,3 | 682,1 | 642,1 | 309,4 |
| | | 2016 | | 363,9 | 625,8 | 558,1 | 404,7 | 623,9 | 223,5 | 789,1 | 689,2 | 659,2 | 318,02 |
| | | 2017 | | 419,8 | 657,5 | 611,6 | 443,3 | 630,7 | 200,2 | 906,7 | 712,3 | 720,8 | 327,0 |

Приложение № 5
к подпрограмме
«Об оказании содействия добровольному переселению в Приморский край соотечественников, проживающих за рубежом» государственной программы Приморского края
«Содействие занятости населения Приморского края на 2020 - 2027 годы»

**РАСПРЕДЕЛЕНИЕ**
**участников Госпрограммы по переселению соотечественников и членов их семей по территориям вселения Приморского края**

| № п/п | Наименование проекта переселения (в том числе в разрезе городских округов, муниципальных районов) | Годы | | | | | | | | |
|---|---|---|---|---|---|---|---|---|---|---|
| | | 2020 - 2027 | 2020 | 2021 | 2022 | 2023 | 2024 | 2025 | 2026 | 2027 |
| 1 | 2 | 3 | 4 | 5 | 6 | 7 | 8 | 9 | 10 | 11 |
| Проект переселения «Городские округа» | | | | | | | | | | |
| | всего соотечественников, в том числе: | 10023 | 1228 | 1235 | 1254 | 1256 | 1257 | 1261 | 1266 | 1266 |
| | участников Госпрограммы | 7466 | 946 | 947 | 925 | 927 | 927 | 930 | 932 | 932 |
| | членов их семей | 2557 | 282 | 288 | 329 | 329 | 330 | 331 | 334 | 334 |
| 1. | Арсеньевский городской округ | | | | | | | | | |
| | всего соотечественников, в том числе: | 255 | 30 | 30 | 32 | 32 | 32 | 33 | 33 | 33 |
| | участников Госпрограммы | 163 | 20 | 20 | 20 | 20 | 20 | 21 | 21 | 21 |
| | членов их семей | 92 | 10 | 10 | 12 | 12 | 12 | 12 | 12 | 12 |
| 2. | Артемовский городской округ | | | | | | | | | |
| | всего соотечественников, в том числе: | 1102 | 130 | 130 | 140 | 140 | 140 | 140 | 141 | 141 |
| | участников Госпрограммы | 726 | 90 | 90 | 91 | 91 | 91 | 91 | 91 | 91 |
| | членов их семей | 376 | 40 | 40 | 49 | 49 | 49 | 49 | 50 | 50 |
| 3. | Владивостокский городской округ | | | | | | | | | |
| | всего соотечественников, в том числе: | 2827 | 365 | 365 | 349 | 349 | 349 | 350 | 350 | 350 |
| | участников Госпрограммы | 2477 | 329 | 330 | 303 | 303 | 303 | 303 | 303 | 303 |
| | членов их семей | 350 | 36 | 35 | 46 | 46 | 46 | 47 | 47 | 47 |
| 4. | Дальнегорский городской округ | | | | | | | | | |
| | всего соотечественников, в том числе: | 57 | 6 | 6 | 6 | 7 | 8 | 8 | 8 | 8 |
| | участников Госпрограммы | 37 | 4 | 4 | 4 | 5 | 5 | 5 | 5 | 5 |
| 5. | Дальнереченский городской округ | | | | | | | | | |
| | всего соотечественников, в том числе: | 83 | 10 | 10 | 10 | 10 | 10 | 11 | 11 | 11 |
| | участников Госпрограммы | 59 | 7 | 7 | 7 | 7 | 7 | 8 | 8 | 8 |
| | членов их семей | 24 | 3 | 3 | 3 | 3 | 3 | 3 | 3 | 3 |
| 6. | Лесозаводский городской округ | | | | | | | | | |
| | всего соотечественников, в том числе: | 82 | 10 | 10 | 10 | 10 | 10 | 10 | 11 | 11 |
| | участников Госпрограммы | 58 | 7 | 7 | 7 | 7 | 7 | 7 | 8 | 8 |
| | членов их семей | 24 | 3 | 3 | 3 | 3 | 3 | 3 | 3 | 3 |
| 7. | Находкинский городской округ | | | | | | | | | |
| | всего соотечественников, в том числе: | 2743 | 332 | 332 | 346 | 346 | 346 | 347 | 347 | 347 |
| | участников Госпрограммы | 1995 | 246 | 246 | 250 | 250 | 250 | 251 | 251 | 251 |
| | членов их семей | 748 | 86 | 86 | 96 | 96 | 96 | 96 | 96 | 96 |
| 8. | Спасск-Дальний городской округ | | | | | | | | | |
| | всего соотечественников, в том числе: | 42 | 5 | 5 | 5 | 5 | 5 | 5 | 6 | 6 |
| | участников Госпрограммы | 24 | 3 | 3 | 3 | 3 | 3 | 3 | 3 | 3 |
| | членов их семей | 18 | 2 | 2 | 2 | 2 | 2 | 2 | 3 | 3 |
| 9. | Уссурийский городской округ | | | | | | | | | |
| | всего соотечественников, в том числе: | 2832 | 340 | 347 | 356 | 357 | 357 | 357 | 359 | 359 |
| | участников Госпрограммы | 1927 | 240 | 240 | 240 | 241 | 241 | 241 | 242 | 242 |
| | членов их семей | 905 | 100 | 107 | 116 | 116 | 116 | 116 | 117 | 117 |
| Проект переселения «Муниципальные районы» | | | | | | | | | | |
| | всего соотечественников, в том числе: | 2760 | 343 | 343 | 345 | 345 | 346 | 346 | 346 | 346 |
| | участников Госпрограммы | 1860 | 232 | 232 | 232 | 232 | 233 | 233 | 233 | 233 |
| | членов их семей | 900 | 111 | 111 | 113 | 113 | 113 | 113 | 113 | 113 |
| 10. | Анучинский муниципальный район | | | | | | | | | |
| | всего соотечественников, в том числе: | 24 | 3 | 3 | 3 | 3 | 3 | 3 | 3 | 3 |

1 ЯНВАРЯ 2020 Г.•СРЕДА•№ 1 (1735)
ПРИМОРСКАЯ ГАЗЕТА

| № п/п | Наименование проекта переселения (в том числе в разрезе городских округов, муниципальных районов) | Годы | | | | | | | | |
|---|---|---|---|---|---|---|---|---|---|---|
| | | 2020 - 2027 | 2020 | 2021 | 2022 | 2023 | 2024 | 2025 | 2026 | 2027 |
| 1 | 2 | 3 | 4 | 5 | 6 | 7 | 8 | 9 | 10 | 11 |
| | участников Госпрограммы | 16 | 2 | 2 | 2 | 2 | 2 | 2 | 2 | 2 |
| | членов их семей | 8 | 1 | 1 | 1 | 1 | 1 | 1 | 1 | 1 |
| 11. | Дальнереченский муниципальный район | | | | | | | | | |
| | всего соотечественников, в том числе: | 96 | 12 | 12 | 12 | 12 | 12 | 12 | 12 | 12 |
| | участников Госпрограммы | 72 | 9 | 9 | 9 | 9 | 9 | 9 | 9 | 9 |
| | членов их семей | 24 | 3 | 3 | 3 | 3 | 3 | 3 | 3 | 3 |
| 12. | Кавалеровский муниципальный район | | | | | | | | | |
| | всего соотечественников, в том числе: | 64 | 8 | 8 | 8 | 8 | 8 | 8 | 8 | 8 |
| | участников Госпрограммы | 48 | 6 | 6 | 6 | 6 | 6 | 6 | 6 | 6 |
| | членов их семей | 16 | 2 | 2 | 2 | 2 | 2 | 2 | 2 | 2 |
| 13. | Кировский муниципальный район | | | | | | | | | |
| | всего соотечественников, в том числе: | 40 | 5 | 5 | 5 | 5 | 5 | 5 | 5 | 5 |
| | участников Госпрограммы | 24 | 3 | 3 | 3 | 3 | 3 | 3 | 3 | 3 |
| | членов их семей | 16 | 2 | 2 | 2 | 2 | 2 | 2 | 2 | 2 |
| 14. | Красноармейский муниципальный район | | | | | | | | | |
| | всего соотечественников, в том числе: | 440 | 55 | 55 | 55 | 55 | 55 | 55 | 55 | 55 |
| | участников Госпрограммы | 200 | 25 | 25 | 25 | 25 | 25 | 25 | 25 | 25 |
| | членов их семей | 240 | 30 | 30 | 30 | 30 | 30 | 30 | 30 | 30 |
| 15. | Лазовский муниципальный район | | | | | | | | | |
| | всего соотечественников, в том числе: | 30 | 3 | 3 | 4 | 4 | 4 | 4 | 4 | 4 |
| | участников Госпрограммы | 16 | 2 | 2 | 2 | 2 | 2 | 2 | 2 | 2 |
| | членов их семей | 14 | 1 | 1 | 2 | 2 | 2 | 2 | 2 | 2 |
| 16. | Михайловский муниципальный район | | | | | | | | | |
| | всего соотечественников, в том числе: | 200 | 25 | 25 | 25 | 25 | 25 | 25 | 25 | 25 |
| | участников Госпрограммы | 160 | 20 | 20 | 20 | 20 | 20 | 20 | 20 | 20 |
| | членов их семей | 40 | 5 | 5 | 5 | 5 | 5 | 5 | 5 | 5 |
| 17. | Надеждинский муниципальный район | | | | | | | | | |
| | всего соотечественников, в том числе: | 720 | 90 | 90 | 90 | 90 | 90 | 90 | 90 | 90 |
| | участников Госпрограммы | 552 | 69 | 69 | 69 | 69 | 69 | 69 | 69 | 69 |
| | членов их семей | 168 | 21 | 21 | 21 | 21 | 21 | 21 | 21 | 21 |
| 18. | Октябрьский муниципальный район | | | | | | | | | |
| | всего соотечественников, в том числе: | 120 | 15 | 15 | 15 | 15 | 15 | 15 | 15 | 15 |
| | участников Госпрограммы | 80 | 10 | 10 | 10 | 10 | 10 | 10 | 10 | 10 |
| | членов их семей | 40 | 5 | 5 | 5 | 5 | 5 | 5 | 5 | 5 |
| 19. | Партизанский муниципальный район | | | | | | | | | |
| | всего соотечественников, в том числе: | 168 | 21 | 21 | 21 | 21 | 21 | 21 | 21 | 21 |
| | участников Госпрограммы | 120 | 15 | 15 | 15 | 15 | 15 | 15 | 15 | 15 |
| | членов их семей | 48 | 6 | 6 | 6 | 6 | 6 | 6 | 6 | 6 |
| 20. | Пограничный муниципальный район | | | | | | | | | |
| | всего соотечественников, в том числе: | 192 | 24 | 24 | 24 | 24 | 24 | 24 | 24 | 24 |
| | участников Госпрограммы | 120 | 15 | 15 | 15 | 15 | 15 | 15 | 15 | 15 |
| | членов их семей | 72 | 9 | 9 | 9 | 9 | 9 | 9 | 9 | 9 |
| 21. | Пожарский муниципальный район | | | | | | | | | |
| | всего соотечественников, в том числе: | 168 | 21 | 21 | 21 | 21 | 21 | 21 | 21 | 21 |
| | участников Госпрограммы | 128 | 16 | 16 | 16 | 16 | 16 | 16 | 16 | 16 |
| | членов их семей | 40 | 5 | 5 | 5 | 5 | 5 | 5 | 5 | 5 |
| 22. | Спасский муниципальный район | | | | | | | | | |
| | всего соотечественников, в том числе: | 120 | 15 | 15 | 15 | 15 | 15 | 15 | 15 | 15 |
| | участников Госпрограммы | 80 | 10 | 10 | 10 | 10 | 10 | 10 | 10 | 10 |
| | членов их семей | 40 | 5 | 5 | 5 | 5 | 5 | 5 | 5 | 5 |
| 23. | Тернейский муниципальный район | | | | | | | | | |
| | всего соотечественников, в том числе: | 32 | 4 | 4 | 4 | 4 | 4 | 4 | 4 | 4 |
| | участников Госпрограммы | 16 | 2 | 2 | 2 | 2 | 2 | 2 | 2 | 2 |
| | членов их семей | 16 | 2 | 2 | 2 | 2 | 2 | 2 | 2 | 2 |
| 24. | Ханкайский муниципальный район | | | | | | | | | |
| | всего соотечественников, в том числе: | 40 | 5 | 5 | 5 | 5 | 5 | 5 | 5 | 5 |
| | участников Госпрограммы | 24 | 3 | 3 | 3 | 3 | 3 | 3 | 3 | 3 |
| | членов их семей | 16 | 2 | 2 | 2 | 2 | 2 | 2 | 2 | 2 |
| 25. | Хасанский муниципальный район | | | | | | | | | |
| | всего соотечественников, в том числе: | 40 | 5 | 5 | 5 | 5 | 5 | 5 | 5 | 5 |
| | участников Госпрограммы | 24 | 3 | 3 | 3 | 3 | 3 | 3 | 3 | 3 |
| | членов их семей | 16 | 2 | 2 | 2 | 2 | 2 | 2 | 2 | 2 |
| 26. | Хорольский муниципальный район | | | | | | | | | |
| | всего соотечественников, в том числе: | 56 | 7 | 7 | 7 | 7 | 7 | 7 | 7 | 7 |
| | участников Госпрограммы | 40 | 5 | 5 | 5 | 5 | 5 | 5 | 5 | 5 |
| | членов их семей | 16 | 2 | 2 | 2 | 2 | 2 | 2 | 2 | 2 |
| 27. | Черниговский муниципальный район | | | | | | | | | |
| | всего соотечественников, в том числе: | 112 | 14 | 14 | 14 | 14 | 14 | 14 | 14 | 14 |
| | участников Госпрограммы | 80 | 10 | 10 | 10 | 10 | 10 | 10 | 10 | 10 |
| | членов их семей | 32 | 4 | 4 | 4 | 4 | 4 | 4 | 4 | 4 |
| 28. | Чугуевский муниципальный район | | | | | | | | | |
| | всего соотечественников, в том числе: | 18 | 1 | 1 | 2 | 2 | 3 | 3 | 3 | 3 |
| | участников Госпрограммы | 12 | 1 | 1 | 1 | 1 | 2 | 2 | 2 | 2 |
| | членов их семей | 6 | 0 | 0 | 1 | 1 | 1 | 1 | 1 | 1 |
| 29. | Яковлевский муниципальный район | | | | | | | | | |

| № п/п | Наименование проекта переселения (в том числе в разрезе городских округов, муниципальных районов) | Годы | | | | | | | | |
|---|---|---|---|---|---|---|---|---|---|---|
| | | 2020 - 2027 | 2020 | 2021 | 2022 | 2023 | 2024 | 2025 | 2026 | 2027 |
| 1 | 2 | 3 | 4 | 5 | 6 | 7 | 8 | 9 | 10 | 11 |
| | всего соотечественников, в том числе: | 80 | 10 | 10 | 10 | 10 | 10 | 10 | 10 | 10 |
| | участников Госпрограммы | 48 | 6 | 6 | 6 | 6 | 6 | 6 | 6 | 6 |
| | членов их семей | 32 | 4 | 4 | 4 | 4 | 4 | 4 | 4 | 4 |
| Проект переселения «Профессиональное образование» | | | | | | | | | | |
| | всего соотечественников, в том числе: | 207 | 25 | 32 | 25 | 25 | 25 | 25 | 25 | 25 |
| | участников Госпрограммы | 207 | 25 | 32 | 25 | 25 | 25 | 25 | 25 | 25 |
| | членов их семей | 0 | 0 | 0 | 0 | 0 | 0 | 0 | 0 | 0 |
| Подпроект «Наука» | | | | | | | | | | |
| | всего соотечественников, в том числе: | 43 | 5 | 5 | 5 | 5 | 5 | 6 | 6 | 6 |
| | участников Госпрограммы | 43 | 5 | 5 | 5 | 5 | 5 | 6 | 6 | 6 |
| | членов их семей | 0 | 0 | 0 | 0 | 0 | 0 | 0 | 0 | 0 |
| ИТОГО | | | | | | | | | | |
| | всего соотечественников, в том числе: | 13033 | 1601 | 1615 | 1629 | 1631 | 1633 | 1638 | 1643 | 1643 |
| | участников Госпрограммы | 9576 | 1208 | 1216 | 1187 | 1189 | 1190 | 1194 | 1196 | 1196 |
| | членов их семей | 3457 | 393 | 399 | 442 | 442 | 443 | 444 | 447 | 447 |

Приложение № 6
к подпрограмме «Об оказании содействия добровольному переселению в Приморский край соотечественников,
проживающих за рубежом» государственной программы Приморского края «Содействие занятости населения Приморского края на 2020 - 2027 годы»

**ИНФОРМАЦИЯ**
**о системе профессионального образования Приморского края (федеральные, краевые учреждения профессионального образования)**

| № п/п | Наименование образовательной организации (адрес, телефон) | Наименование профессии (специальности), направления обучения | Численность приема обучающихся, чел. | Наличие общежития (адрес, количество мест, стоимость проживания) |
|---|---|---|---|---|
| 1 | 2 | 3 | 4 | 5 |
| 1. | Высшее образование | | | |
| 1.1. | ФГАОУ ВПО «Дальневосточный федеральный университет» г. Владивосток, ул. Суханова, 8, тел. 8-423-265-24-29 | математика и механика | 131 | 11 общежитий гостиничного типа, кампус ДВФУ, б. Аякс, о. Русский, 6000 койко-мест; 2900, 3400, 4600 руб. в месяц |
| | | компьютерные и информационные науки | 57 | общая вместимость жилого фонда в общежитиях материковой части г. Владивостока составляет 5500 койко-мест г. Владивосток, ул. Алеутская, 65, 993,86; 843,86 руб. в месяц |
| | | физика и астрономия | 31 | г. Владивосток, ул. Державина, 15, 848,53; 608,53 и 466,53 руб. в месяц |
| | | химия | 43 | г. Владивосток, ул. Пограничная, 26, 848,53; 608,53; 466,53 руб. в месяц |
| | | науки о земле | 128 | г. Владивосток, ул. Спиридонова, 11, 121,98 руб. в месяц |
| | | биологические науки | 100 | г. Владивосток, ул. Гоголя, 19, 848,53 и 608,53 руб. в месяц, 2500, 3000, 8000 руб. в месяц |
| | | архитектура | 72 | г. Владивосток, ул. Суханова, 1а, 848,53; 608,53; 466,53 руб. в месяц |
| | | техника и технологии строительства | 268 | г. Владивосток, ул. Державина, 19, 843,86; 603,86; 461,86 руб. в месяц |
| | | информатика и вычислительная техника | 122 | г. Владивосток, ул. Державина, 21, 843,86; 603,86; 461,86 руб. в месяц |
| | | информационная безопасность | 52 | г. Владивосток, Океанский проспект, 19а, 843,86; 603,86; 461,86 руб. в месяц |
| | | электроника, радиотехника и системы связи | 94 | г. Владивосток, ул. Державина, 19а, 843,86; 603,86; 461,86 руб. в месяц |
| | | фотоника, приборостроение, оптические и биотехнические системы и технологии | 60 | |
| | | электро - и теплоэнергетика | 131 | |
| | | ядерная энергетика и технологии | 40 | |
| | | машиностроение | 162 | |
| | | химические технологии | 74 | |
| | | промышленная экология и биотехнологии | 98 | |
| | | техносферная безопасность и природообустройство | 163 | |

| № п/п | Наименование образовательной организации (адрес, телефон) | Наименование профессии (специальности), направления обучения | Численность приема обучающихся, чел. | Наличие общежития (адрес, количество мест, стоимость проживания) |
|---|---|---|---|---|
| 1 | 2 | 3 | 4 | 5 |
| | | прикладная геология, горное дело, нефтегазовое дело и геодезия | 275 | |
| | | технологии материалов | 24 | |
| | | техника и технологии наземного транспорта | 57 | |
| | | авиационная и ракетно-космическая техника | 20 | |
| | | техника и технологии кораблестроения и водного транспорта | 130 | |
| | | управление в технических системах | 57 | |
| | | технологии легкой промышленности | 10 | |
| | | фундаментальная медицина | 47 | |
| | | клиническая медицина | 85 | |
| | | науки о здоровье и профилактическая медицина | 10 | |
| | | фармация | 19 | |
| | | психологические науки | 88 | |
| | | экономика и управление | 1285 | |
| | | социология и социальная работа | 74 | |
| | | юриспруденция | 266 | |
| | | политические науки и регионоведение | 314 | |
| | | средства массовой информации и информационно-библиотечное дело | 96 | |
| | | сервис и туризм | 80 | |
| | | образование и педагогические науки | 522 | |
| | | языкознание и литературоведение | 239 | |
| | | история и археология | 52 | |
| | | философия, этика и религиоведение | 42 | |
| | | теология | 12 | |
| | | физическая культура и спорт | 71 | |
| | | искусствознание | 1 | |
| | | культуроведение и социокультурные проекты | 49 | |
| | | изобразительное и прикладные виды искусств | 38 | |
| 1.2. | ФГОБУ ВПО «Дальневосточный государственный технический рыбохозяйственный университет» (Дальрыбвтуз) г. Владивосток, ул. Луговая, 52б тел. 8-423-244-03-06 | науки о земле | 32 | г. Владивосток, ул. Луговая, 48, 384 койко-места, 447,54; 568,18 руб. в месяц |
| | | электро- и теплоэнергетика | 25 | г. Владивосток, ул. Луговая, 52, 45 койко-мест, 447,54; 568,18 руб. в месяц |
| | | машиностроение | 25 | г. Владивосток, ул. Луговая, 54, 382 койко-места, 447,54; 568,18 руб. в месяц |
| | | физико-технические науки и технологии | 20 | г. Владивосток, ул. Луговая 56а, 437 койко-мест, 447,54; 568,18 руб. в месяц |
| | | промышленная экология и биотехнологии | 86 | |
| | | техника и технологии наземного транспорта | 62 | |
| | | техника и технологии кораблестроения и водного транспорта | 111 | |
| | | управление в технических системах | 25 | |
| | | сельское, лесное и рыбное хозяйство | 124 | |
| | | экономика и управление | 194 | |
| | | социология и социальная работа | 3 | |
| 1.3. | ГБОУ ВПО «Тихоокеанский государственный медицинский университет» г. Владивосток, ул. Острякова, 2, тел. 8-423-242-97-78 | фундаментальная медицина | 20 | г. Владивосток, проспект Красного Знамени, 39, 470 койко-мест, 510 руб. в месяц |
| | | клиническая медицина | 455 | г. Владивосток, проспект Красного Знамени, 43, 570 койко-мест, 510 руб. в месяц |
| | | науки о здоровье и профилактическая медицина | 50 | |
| | | фармация | 24 | |
| | | психологические науки | 48 | |
| 1.4. | ФГБОУ ВПО «Владивостокский государственный университет экономики и сервиса» г. Владивосток, ул. Гоголя, 41, тел. 8-423-240-40-08 | науки о земле | 25 | г. Владивосток, ул. Державина, 57, 615 койко-мест, 561, 494 руб. в месяц |
| | | информатика и вычислительная техника | 75 | г. Владивосток, ул. Державина, 59, 431 койко-место, 480, 759 руб. в месяц |
| | | электроника, радиотехника и системы связи | 15 | г. Владивосток, ул. Чапаева, 5, 324 койко-места, 496 и 778 руб. в месяц |
| | | техника и технологии наземного транспорта | 74 | г. Владивосток, ул. Добровольского, 20, 420 койко-мест, 464, 764 руб. в месяц |
| | | психологические науки | 23 | Гостиничный комплекс МШГМ г. Владивосток, Партизанский проспект, 44, 47 гостиничных номеров, рассчитанных на проживание более 80 человек |
| | | экономика и управление | 495 | |
| | | социология и социальная работа | 24 | |
| | | юриспруденция | 52 | |
| | | политические науки и регионоведение | 28 | |
| | | средства массовой информации и информационно-библиотечное дело | 33 | |
| | | сервис и туризм | 150 | |
| | | языкознание и литературоведение | 3 | |
| | | культуроведение и социокультурные проекты | 11 | |
| | | изобразительное и прикладные виды искусств | 39 | |
| 1.5. | ФБОУ ВПО «Морской государственный университет им. адм. Г.И. Невельского» г. Владивосток, ул. Верхнепортовая, 50а, тел. 8-423-230-12-51 | информационная безопасность | 26 | г. Владивосток, ул. Станюковича, 60, 604 койко-места |
| | | электроника, радиотехника и системы связи | 24 | г. Владивосток, ул. Станюковича, 60а, 266 койко-мест |
| | | машиностроение | 31 | г. Владивосток, ул. Станюковича, 62, 673 койко-места |
| | | техносферная безопасность и природообустройство | 28 | г. Владивосток, ул. Станюковича, 58, 192 койко-места |
| | | техника и технологии наземного транспорта | 76 | |
| | | аэронавигация и эксплуатация авиационной и ракетно-космической техники | 20 | |
| | | техника и технологии кораблестроения и водного транспорта | 316 | |
| | | психологические науки | 21 | |
| | | экономика и управление | 171 | |
| | | социология и социальная работа | 14 | |
| | | юриспруденция | 71 | |
| | | культуроведение и социокультурные проекты | 4 | |
| 1.6. | ФГБОУ ВПО «Приморская государственная сельскохозяйственная академия» г. Уссурийск, ул. Блюхера, 44, тел. 8-4234-26-54-60 | техносферная безопасность и природообустройство | 35 | г. Уссурийск, пр. Блюхера, 36, 360 койко-мест, 460 руб. в месяц |
| | | прикладная геология, горное дело, нефтегазовое дело и геодезия | 40 | г. Уссурийск, ул. Раздольная, 6, 536 койко-мест, 460 руб. в месяц |
| | | сельское, лесное и рыбное хозяйство | 155 | г. Уссурийск, ул. Раздольная, 12, 360 койко-мест, 460 руб. в мес. |
| | | ветеринария и зоотехния | 140 | г. Уссурийск, ул. Раздольная, 6а, 536 койко-мест, 460 руб. в месяц |
| | | экономика и управление | 10 | |
| 1.7. | ФГБОУ ВПО «Дальневосточная государственная академия искусств» г. Владивосток, ул. Петра Великого, 3а, тел. 8-423-226-49-22 | сценические искусства и литературное творчество | 24 | г. Владивосток, ул. Комарова, 35а, 228 койко-мест |
| | | музыкальное искусство | 49 | |
| | | изобразительное и прикладные виды искусств | 11 | |
| 2. | Среднее профессиональное образование | | | |
| 2.1. | КГА ПОУ «Владивостокский гидрометеорологический колледж» г. Владивосток, ул. Октябрьская, 13, Amvgmt@vladivostok.com 8-423-2459340 | программы подготовки специалистов среднего звена:<br>21.02.05 Земельно-имущественные отношения<br>05.02.03 Метеорология<br>11.02.07 Радиотехнические информационные системы<br>20.02.01 Рациональное использование природохозяйственных комплексов<br>38.02.01 Экономика и бухгалтерский учет (по отраслям) | 181 | г. Владивосток, ул. Авроровская, 4, 216 койко-мест, 500 руб. в месяц |
| 2.2. | КГА ПОУ «Владивостокский судостроительный колледж» г. Владивосток, ул. Шепеткова, 60, pr@vstehn.ru 8-423-2639628 | программы подготовки специалистов среднего звена:<br>21.02.05 Земельно-имущественные отношения<br>09.02.07 Информационные системы и программирование<br>09.02.02 Компьютерные сети<br>26.02.04 Монтаж и техническое обслуживание судовых машин и механизмов<br>38.02.03 Операционная деятельность в логистике<br>11.02.01 Радиоаппаратостроение<br>09.02.06 Сетевое и системное администрирование<br>21.02.03 Сооружение и эксплуатация газонефтепроводов и газонефтехранилищ<br>26.02.02 Судостроение<br>15.02.08 Технология машиностроения<br>26.02.01 Экономика и бухгалтерский учет (по отраслям)<br>26.02.06 Эксплуатация судового электрооборудования и средств автоматики | 217 | г. Владивосток, ул. Спиридонова, 40, 300 койко-мест, 800 руб. в месяц |
| 2.3. | КГА ПОУ «Приморский политехнический колледж» г. Владивосток, ул. Бородинская, 16, suzppk@mail.ru 8-423-2328456 | программы подготовки специалистов среднего звена:<br>07.02.01 Архитектура<br>43.02.11 Гостиничный сервис<br>46.02.01 Документационное обеспечение управления и архивоведение<br>09.02.04 Информационные системы (по отраслям)<br>21.02.06 Информационные системы обеспечения градостроительной деятельности<br>09.02.02 Компьютерные сети<br>23.02.01 Организация перевозок и управление на транспорте<br>08.02.01 Строительство и эксплуатация зданий и сооружений<br>23.02.03 Техническое обслуживание и ремонт автомобильного транспорта<br>23.02.07 Техническое обслуживание и ремонт двигателей, систем и агрегатов автомобилей<br>38.02.01 Экономика и бухгалтерский учет (по отраслям) | 300 | г. Владивосток, ул. Бородинская, 16, 200 койко-мест, 906 руб. в месяц |

| № п/п | Наименование образовательной организации (адрес, телефон) | Наименование профессии (специальности), направления обучения | Численность приема обучающихся, чел. | Наличие общежития (адрес, количество мест, стоимость проживания) |
|---|---|---|---|---|
| 1 | 2 | 3 | 4 | 5 |
| 2.4. | КГА ПОУ «Дальневосточный государственный гуманитарно-технический колледж» г. Владивосток, ул. Карбышева, 11, info@dvggtk.org 8-423-2347863 | программы подготовки специалистов среднего звена:<br>21.02.05 Земельно-имущественные отношения<br>20.02.04 Пожарная безопасность<br>40.02.01 Право и организация социального обеспечения<br>44.02.06 Профессиональное обучение (по отраслям)<br>22.02.06 Сварочное производство<br>39.02.01 Социальная работа<br>08.02.01 Строительство и эксплуатация зданий и сооружений<br>23.02.03 Техническое обслуживание и ремонт автомобильного транспорта<br>38.02.01 Экономика и бухгалтерский учет (по отраслям) | 355 | г. Владивосток, ул. Карбышева, 11,<br>370 койко-мест, 650 руб. в месяц |
| 2.5. | КГБ ПОУ «Уссурийский агропромышленный колледж» г. Уссурийск, ул. Советская, 33, agrtexn@mail.ru 8-4234-320452 | программы подготовки квалифицированных рабочих кадров, служащих:<br>23.01.03 Автомеханик<br>35.02.05 Агрономия<br>36.02.01 Ветеринария<br>21.02.05 Земельно-имущественные отношения<br>38.02.04 Коммерция(по отраслям)<br>35.02.07 Механизация сельского хозяйства<br>43.02.15 Поварское и кондитерское дело<br>19.01.17 Повар, кондитер<br>43.01.09 Повар, кондитер<br>38.02.02 Страховое дело ( по отраслям)<br>18511 Слесарь по ремонту автомобилей<br>19.02.08 Технология мяса и масных продуктов<br>19.02.10 Технология продукции общественного питания<br>23.02.03 Техническое обслуживание и ремонт автомобильного транспорта<br>23.02.07 Техническое обслуживание и ремонт двигателей, систем и агрегатов автомобилей<br>35.01.13 Тракторист-машинист сельскохозяйственного производства<br>15.01.05 Сварщик (электросварочные и газосварочные работы)<br>38.02.01 Экономика и бухгалтерский учет (по отраслям)<br>35.02.16 Эксплуатация и ремонт сельскохозяйственной техники и оборудования | 436 | г. Уссурийск, ул. Горького, 28а;<br>360 койко-мест, 160 руб. в месяц<br>г. Уссурийск, ул. Октябрьская, 61,<br>360 койко-мест, 160 руб. в месяц<br>с. Покровка, ул. Советов, 68,<br>132 койко-места, 160 руб. в месяц<br>с. Михайловка, квартал 5, дом 3,<br>132 койко-места, 160 руб. в месяц<br>с. Камень-Рыболов, ул. Трактовая, 119,<br>120 койко-мест, 160 руб. в месяц |
| 2.6. | КГА ПОУ «Дальневосточный технический колледж» г. Уссурийск, ул. Советская, 35, info@dvtk.info 8-4234-321144 | программы подготовки специалистов среднего звена:<br>09.02.02 Компьютерные сети<br>35.02.07 Механизация сельского хозяйства<br>11.01.11 Наладчик технологического оборудования<br>10.02.05 Обеспечение информационной безопасности автоматизированных систем<br>40.02.01 Право и организация социального обеспечения<br>20.02.03 Природоохранное обустройство территории<br>08.02.05 Строительство и эксплуатация автомобильных дорог и аэродромов<br>08.02.01 Строительство и эксплуатация зданий и сооружений<br>43.02.10 Туризм<br>23.02.03 Техническое обслуживание и ремонт автомобильного транспорта<br>38.02.01 Экономика и бухгалтерский учет (по отраслям) | 473 | г. Уссурийск, ул. Октябрьская, 65,<br>360 койко-мест, 150 руб. в месяц |
| 2.7. | КГБ ПОУ «Находкинский государственный гуманитарно-политехнический колледж» г. Находка, ул. Дзержинского, 9а, nggpk@rambler.ru 8-4236-646215 | программы подготовки квалифицированных рабочих кадров, служащих:<br>23.01.03 Автомеханик<br>44.02.01 Дошкольное образование<br>09.02.07 Информационные системы и программирование<br>10.02.03 Информационная безопасность автоматизированных систем<br>08.01.05 Мастер столярно-плотничных и паркетных работ<br>29.01.29 Мастер столярного и мебельного производства<br>08.02.09 Монтаж, наладка и эксплуатация оборудования промышленных и гражданских зданий<br>09.01.01 Наладчик аппаратного и программного обеспечения<br>10.02.05 Обеспечение информационной безопасности автоматизированных систем<br>40.02.01 Право и организация социального обеспечения<br>43.01.02 Парикмахер<br>09.02.03 Программирование в компьютерных системах<br>19.01.17 Повар, кондитер<br>43.01.09 Повар, кондитер<br>40.02.02 Правоохранительная деятельность<br>18.02.09 Переработка нефти и газа<br>44.02.02 Преподавание в начальных классах<br>15.01.05 Сварщик (электросварочные и газосварочные работы)<br>22.02.06 Сварочное производство<br>23.02.03 Техническое обслуживание и ремонт автомобильного транспорта<br>19.02.10 Технология продукции общественного питания<br>38.02.01 Экономика и бухгалтерский учет (по отраслям) | 549 | г. Находка, Находкинский пр., 44,<br>100 койко-мест, 458 руб. в месяц<br>г. Находка, ул. Дзержинского, 9,<br>60 койко-мест, 458 руб. в месяц<br>г. Находка, ул. Пирогова, 17,<br>60 койко-мест, 458 руб. в месяц |
| 2.8. | КГБ ПОУ «Кавалеровский многопрофильный колледж» п. Кавалерово, ул. Арсеньева, 105, inform_kgt@mail.primorye.ru 8-42375-91197 | программы подготовки квалифицированных рабочих кадров, служащих:<br>23.01.03 Автомеханик<br>08.01.10 Мастер жилищно-коммунального хозяйства<br>13.02.11 Техническая эксплуатация и обслуживание электрического и электромеханического оборудования (по отраслям)<br>19.01.17 Повар, кондитер<br>40.02.01 Право и организация социального обеспечения<br>38.01.02 Продавец, контролер-кассир<br>08.02.01 Строительство и эксплуатация зданий и сооружений<br>18511 Слесарь по ремонту автомобилей<br>23.02.03 Техническое обслуживание и ремонт автомобильного транспорта<br>38.02.01 Экономика и бухгалтерский учет (по отраслям) | 245 | п. Кавалерово, ул. Арсеньева, 105,<br>100 койко-мест, 300 руб. в месяц<br>п. Ольга, ул. Дзержинского, 34,<br>30 койко-мест, 300 руб. в месяц |
| 2.9. | КГА ПОУ «Приморский колледж лесных технологий, экономики и транспорта» г. Лесозаводск, ул. Заводская, 9, ppt2002@mail.ru 8-42355-23587 | программы подготовки специалистов среднего звена:<br>09.02.05 Информационные системы<br>35.02.01 Лесное и лесопарковое хозяйство<br>23.02.01 Организация перевозок и управление на транспорте (по отраслям)<br>23.02.04 Техническая эксплуатация подъемно-транспортных, строительных, дорожных машин и оборудования (по отраслям)<br>38.02.06 Финансы<br>38.02.01 Экономика и бухгалтерский учет (по отраслям) | 107 | г. Лесозаводск, ул. Заводская, д. 13;<br>265 койко-мест, 325 руб. в месяц |
| 2.10. | КГБ ПОУ «Приморский многопрофильный колледж» г. Партизанск, ул. Техникумовская, 1, tehnikum@mail.primorye.ru 8-42363-62016 | программы подготовки квалифицированных рабочих кадров, служащих:<br>23.01.03 Автомеханик<br>08.02.09 Монтаж, наладка и эксплуатация электрооборудования промышленных и гражданских зданий<br>08.01.05 Мастер столярно-плотничных и паркетных работ<br>23.02.03 Техническое обслуживание и ремонт автомобильного транспорта<br>13.02.11 Техническая эксплуатация и обслуживание электрического и электромеханического оборудования (по отраслям)<br>18880, 16671 Столяр строительный, плотник<br>16671 Плотник<br>16472, 12901 Пекарь, кондитер<br>43.01.02 Парикмахер<br>19.01.17 Повар, кондитер<br>43.01.09 Повар, кондитер<br>19727 Штукатур<br>38.02.01 Экономика и бухгалтерский учет (по отраслям)<br>15.01.05 Сварщик (электросварочные и газосварочные работы) | 277 | г. Партизанск, ул. Тургенева, 28,<br>90 койко-мест, 660 руб. в месяц |
| 2.11. | КГА ПОУ «Спасский педагогический колледж» с. Спасское, ул. Комсомольская, 108, spasskped3@mail.ru 8-42352-26929 | программы подготовки специалистов среднего звена:<br>24236 Младший воспитатель<br>44.02.02 Преподавание в начальных классах<br>44.02.04 Специальное дошкольное образование<br>49.02.01 Физическая культура | 150 | с. Спасское, ул. Хрещатинская, 79,<br>200 койко-мест, 500 руб. в месяц |
| 2.12. | КГА ПОУ «Промышленный колледж энергетики и связи» г. Владивосток, ул. Борисенко, 104, ekvl2012@mail.ru 8-423-263-99-36 | программы подготовки квалифицированных рабочих кадров, служащих:<br>23.01.03 Автомеханик<br>21.02.05 Земельно-имущественные отношения<br>09.02.01 Компьютерные системы и комплексы<br>23.02.01 Организация перевозок и управление на транспорте (по видам)<br>11.02.12 Почтовая связь<br>43.02.02 Парикмахерское искусство<br>40.02.01 Право и организация социального обеспечения<br>13.02.06 Релейная защита и автоматизации электроэнергетических систем<br>08.02.01 Строительство и эксплуатация зданий и сооружений<br>15.01.05 Сварщик (электросварочные и газосварочные работы)<br>15.01.25 Станочник (металлообработка)<br>26.01.01 Судостроитель-судоремонтник металлических судов<br>11.02.11 Сети связи и системы коммутации<br>13.02.01 Тепловые электрические станции<br>23.02.03 Техническое обслуживание и ремонт автомобильного транспорта<br>13.02.11 Техническая эксплуатация и обслуживание электрического и электромеханического оборудования ( по отраслям)<br>13.01.05 Электромонтер по техническому обслуживанию электростанций и сетей<br>13.02.03 Электрические станции, сети и системы<br>38.02.01 Экономика и бухгалтерский учет (по отраслям) | 165 | г. Владивосток, ул. Спиридонова, 36/38,<br>176 койко-мест, 600 руб. в месяц |
| 2.13. | КГА ПОУ «Региональный технический колледж» г. Владивосток, ул. Новожилова, 3, pu9-buh@mail.ru 8-423-225-69-25 | программы подготовки квалифицированных рабочих кадров, служащих:<br>23.01.03 Автомеханик<br>46.02.01 Документационное обеспечение управления и архивоведение<br>08.01.14 Монтажник санитарно-технических, вентиляционных систем и оборудования<br>08.01.10 Мастер жилищно-коммунального хозяйства<br>23.01.17 Мастер по ремонту и обслуживанию автомобилей<br>08.01.26 Мастер по ремонту и обслуживанию инженерных систем жилищно-коммунального хозяйства<br>08.01.14 Монтажник санитарно-технических, вентиляционных систем и оборудования<br>38.02.02 Страховое дело (по отраслям)<br>15.01.05 Сварщик (электросварочные и газосварочные работы)<br>22.02.06 Сварочное производство<br>38.01.02 Продавец, контролер-кассир<br>38.02.05 Товароведение и экспертиза качества потребительских товаров<br>23.02.03 Техническое обслуживание и ремонт автомобильного транспорта<br>08.01.18 Электромонтажник электрических сетей и электрооборудования | 229 | г. Владивосток, ул. О. Кошевого, 1а,<br>30 койко-мест, проживание бесплатное |
| 2.14. | КГА ПОУ «Дальневосточный судостроительный колледж» г. Большой Камень, ул. Ленина, 22/4, dvssk-bk@yandex.ru 8-42361-4-11-36 | программы подготовки квалифицированных рабочих кадров, служащих:<br>43.01.17 Повар, кондитер<br>43.01.09 Повар, кондитер<br>26.02.02 Судостроение<br>26.01.01 Судостроитель-судоремонтник металлических судов<br>15.01.05 Сварщик (электросварочные и газосварочные работы)<br>22.02.06 Сварочное производство<br>15.01.26 Токарь-универсал<br>26.01.05 Электрорадиомонтажник судовой<br>27.02.02 Техническое регулирование и управление качеством | 171 | г. Большой Камень, ул. Комсомольская, 3,<br>150 койко-мест, 300 руб. в месяц |

| № п/п | Наименование образовательной организации (адрес, телефон) | Наименование профессии (специальности), направления обучения | Численность приема обучающихся, чел. | Наличие общежития (адрес, количество мест, стоимость проживания) |
|---|---|---|---|---|
| 1 | 2 | 3 | 4 | 5 |
| 2.15. | КГА ПОУ «Колледж технологии и сервиса» г. Владивосток, Океанский проспект, 88, spo_ktus@list.ru 8-423-245-32-60 | программы подготовки квалифицированных рабочих кадров, служащих:<br>38.02.04 Коммерция (по отраслям)<br>38.02.03 Операционная деятельность в логистике<br>38.01.02 Продавец, контролер-кассир<br>43.02.15 Поварское и кондитерское дело<br>19.01.17 Повар, кондитер<br>43.01.09 Повар, кондитер<br>43.01.02 Парикмахер<br>43.02.02 Парикмахерское искусство<br>43.02.13 Технология парикмахерского искусства<br>19.02.10 Технология продукции общественного питания | 210 | г. Владивосток, Океанский проспект, 119,<br>нетиповое общежитие на 44 койко-места, 367 руб. в месяц |
| 2.16. | КГБ ПОУ «Колледж машиностроения и транспорта» г. Владивосток, ул. Амурская, 90, kmt_6@list.ru 8-423-245-37-03 | программы подготовки квалифицированных рабочих кадров, служащих:<br>38.01.03 Контролер банка<br>09.01.01 Наладчик аппаратного и программного обеспечения<br>15.01.35 Мастер слесарных работ<br>23.01.09 Машинист локомотива<br>43.01.05 Оператор по обработке перевозочных документов на железнодорожном транспорте<br>23.02.01 Организация перевозок и управление на транспорте (по видам)<br>29.01.24 Оператор электронного набора и верстки<br>23.02.06 Техническая эксплуатация подвижного состава железных дорог<br>15.01.26 Токарь-универсал<br>15.01.33 Токарь на станках с числовым программным управлением | 197 | г. Владивосток, ул. Варапаева, 33,<br>50 койко-мест,<br>г. Владивосток, ул. Русская, 96,<br>50 койко-мест |
| 2.17. | КГБ ПОУ «Артемовский колледж сервиса и дизайна» г. Артем, ул. Кирова, 57, pl19@bk.ru 8-42337-4-29-61 | программы подготовки квалифицированных рабочих кадров, служащих:<br>19.01.17 Повар, кондитер<br>43.01.09 Повар, кондитер<br>16675 Повар<br>19.02.10 Технология продукции общественного питания<br>43.01.02 Парикмахер<br>43.02.03 Стилистика и искусство визажа | 127 | г. Артем, ул. Фрунзе, 99, 72 койко-места, стоимость проживания в зимний период – 420 руб. в месяц, в летний период –- 260 руб. в месяц |
| 2.18. | КГБ ПОУ «Приморский строительный колледж» г. Артем, ул. Карагандинская, 26, psk24-artem@mail.ru 8-42337-4-43-51 | программы подготовки квалифицированных рабочих кадров, служащих:<br>23.01.03 Автомеханик<br>15220 Облицовщик-плиточник<br>43.01.02 Парикмахер<br>43.02.15 Поварское и кондитерское дело<br>43.01.09 Повар, кондитер<br>15.01.05 Сварщик (электросварочный и газосварочные работы)<br>08.01.07 Мастер общестроительных работ<br>23.01.07 Машинист крана (крановщик)<br>19729, 13450 Штукатур, маляр | 120 | общежития нет |
| 2.19. | КГБ ПОУ «Спасский политехнический колледж» г. Спасск-Дальний, ул. Красногвардейская, 118, pu29ok2007@rambler.ru 8-42352-2-75-13 | программы подготовки квалифицированных рабочих кадров, служащих:<br>23.01.03 Автомеханик<br>43.01.09 Повар, кондитер<br>19.01.17 Повар, кондитер<br>23.01.17 Мастер по ремонту и обслуживанию автомобилей<br>08.01.26 Мастер по ремонту и обслуживанию инженерных систем жилищно-коммунального хозяйства<br>13450, 19727 Маляр, штукатур<br>22.02.06 Сварочное производство<br>15.01.05 Сварщик (электросварочные и газосварочные работы)<br>08.02.11 Управление, эксплуатация и обслуживание многоквартирного дома<br>13.01.10 Электромонтер по ремонту и обслуживанию электрооборудования (по отраслям) | 105 | г. Спасск-Дальний, ул. Красногвардейская, 118;<br>25 койко-мест, 350 руб. в месяц |
| 2.20. | КГБ ПОУ «Приморский индустриальный колледж» г. Арсеньев, ул. Мира, 11, obraz32@mail.ru 8-42361-4-43-25 | программы подготовки квалифицированных рабочих 23.01.03 Автомеханик<br>38.02.04 Коммерция (по отраслям)<br>19.01.07 Повар, кондитер<br>43.01.09 Повар, кондитер<br>43.01.02 Парикмахер<br>38.01.02 Продавец, контролер-кассир<br>15.01.05 Сварщик (электросварочные и газосварочные работы)<br>15.01.25 Станочник<br>23.02.03 Техническое обслуживание и ремонт автомобильного транспорта<br>19.02.10 Технология продукции общественного питания<br>19.01.01 Наладчик аппаратного и программного обеспечения<br>13.01.10 Электромонтер по ремонту и обслуживанию электрооборудования (по отраслям) | 317 | г. Арсеньев, ул. Октябрьская, 20,<br>238 койко-мест, проживание бесплатное<br>с. Чернышевка, ул. Лазо, 20,<br>100 койко-мест, проживание бесплатное |
| 2.21. | КГБ ПОУ «Лазовский колледж технологий и туризма» с. Лазо, ул. Ключевая, 22, pu50@pu50.su 8-42377-2-05-85 | программы подготовки квалифицированных рабочих кадров, служащих:<br>23.01.03 Автомеханик<br>23.01.17 Мастер по ремонту и обслуживанию автомобилей<br>35.01.14 Мастер по техническому обслуживанию и ремонту машинно-тракторного парка<br>19.01.17 Повар, кондитер<br>43.01.09 Повар, кондитер<br>19.02.10 Технология продукции общественного питания | 87 | с. Лазо, ул. Ключевая, 22,<br>51 койко-место, 200 руб. в месяц |
| 2.22. | КГБ ПОУ «Автомобильно-технический колледж» г. Уссурийск, ул. Пионерская, 92, про51@mail.ru 8-4234-33-95-39 | программы подготовки квалифицированных рабочих кадров, служащих:<br>23.01.03 Автомеханик<br>46.02.01 Документационное обеспечение и управления и архивоведение<br>09.02.07 Информационные системы и программирование<br>18.01.02 Лаборант-эколог<br>23.01.17 Мастер по ремонту и обслуживанию автомобилей<br>08.01.05 Мастер столярно-плотнических и паркетных работ<br>08.01.08 Мастер отделочных работ<br>19.01.17 Повар, кондитер<br>43.01.09 Повар, кондитер<br>16675 Повар<br>15.01.05 Сварщик (электросварочные и газосварочные работы)<br>08.02.01 Строительство и эксплуатация зданий и сооружений<br>18874 Столяр<br>23.01.03 Слесарь по ремонту автомобилей<br>23.02.07 Техническое обслуживание и ремонт двигателей, систем и агрегатов автомобилей<br>23.02.03 Техническое обслуживание и ремонт автомобильного транспорта<br>13450, 19727 Штукатур, маляр<br>13.01.10 Электромонтер по ремонту и обслуживанию электрооборудования (по отраслям) | 328 | г. Уссурийск, ул. Агеева, 34а,<br>170 койко-мест<br>п. Ярославский, ул. Советская, 48,<br>70 койко-мест, проживание в общежитиях бесплатное |

| № п/п | Наименование образовательной организации (адрес, телефон) | Наименование профессии (специальности), направления обучения | Численность приема обучающихся, чел. | Наличие общежития (адрес, количество мест, стоимость проживания) |
|---|---|---|---|---|
| 1 | 2 | 3 | 4 | 5 |
| 2.23. | КГБ ПОУ «Черниговский сельскохозяйственный колледж» с. Черниговка, ул. Ленинская, 72, hpu52@bk.ru 8-42351-2-55-26 | программы подготовки квалифицированных рабочих кадров, служащих:<br>15415 Овощевод<br>16399 Официант<br>19.01.17 Повар, кондитер<br>43.01.09 Повар, кондитер<br>16675 Повар<br>35.02.07 Механизация сельского хозяйства<br>18545 Слесарь по ремонту сельскохозяйственных машин и оборудования<br>35.01.13 Тракторист-машинист сельскохозяйственного производства | 153 | с. Черниговка, ул. Ленинская, 77,<br>125 койко-мест |
| 2.24. | КГБ ПОУ «Чугуевский колледж сельского хозяйства и сервиса» с. Чугуевка, ул. Лазо, 3, про-pu54@mail.ru 8-42372-2-25-91 | программы подготовки квалифицированных рабочих кадров, служащих:<br>23.01.03 Автомеханик<br>15594 Оператор заправочных станций<br>15586 Оператор животноводческих комплексов и механизированных ферм<br>18511 Слесарь по ремонту автомобилей<br>18545 Слесарь по ремонту сельскохозяйственных машин и оборудования<br>35.01.11 Мастер сельскохозяйственного производства<br>19.01.17 Повар, кондитер<br>38.01.02 Продавец, контролер-кассир | 95 | с. Чугуевка, ул. Комсомольская, 2,<br>50 койко-мест |
| 2.25. | КГБ ПОУ «Сельскохозяйственный технологический колледж» п. Кировский, ул. Набережная, 61, про55@mail.primorye.ru 8-42354-2-27-30 | программы подготовки квалифицированных рабочих кадров, служащих:<br>23.01.03 Автомеханик<br>19.01.17 Повар, кондитер<br>43.01.09 Повар, кондитер<br>16675 Повар<br>20.02.04 Пожарная безопасность<br>18511 Слесарь по ремонту автомобилей<br>23.01.17 Мастер по ремонту и обслуживанию автомобилей<br>35.01.09 Мастер растениеводства<br>35.01.11 Мастер сельскохозяйственного производства<br>43.02.15 Поварское и кондитерское дело<br>35.01.13 Тракторист-машинист сельскохозяйственного производства<br>19.02.10 Технология продукции общественного питания<br>35.02.16 Эксплуатация и ремонт сельскохозяйственной техники и оборудования<br>35.01.15 Электромонтер по ремонту и обслуживанию электрооборудования в сельскохозяйственном производстве | 119 | п. Кировский, с. Чкаловское,<br>200 койко-мест, 300 руб. в месяц |
| 2.26. | КГА ПОУ «Лесозаводский индустриальный колледж» г. Лесозаводск, ул. Пушкинская, 33, ру-2-2@mail.ru 8-42355-2-97-12 | программы подготовки квалифицированных рабочих кадров, служащих:<br>09.02.07 Информационные системы и программирование<br>43.01.02 Парикмахер<br>19.01.17 Повар, кондитер<br>23.01.09 Машинист локомотива<br>29.01.29 Мастер столярного и мебельного производства<br>23.02.01 Организация перевозок и управления на транспорте (по видам)<br>19.02.10 Технология продукции общественного питания<br>13.01.10 Электромонтер по ремонту и обслуживанию электрооборудования (по отраслям) | 160 | г. Лесозаводск, ул. Пушкинская, 33-а,<br>100 койко-мест, 220 руб. в месяц |
| 2.27. | КГА ПОУ «Региональный железнодорожный колледж» г. Уссурийск, ул. Чичерина, 146, upu16@yandex.ru 8-4234-35-47-38 | программы подготовки квалифицированных рабочих кадров, служащих:<br>23.01.09 Машинист локомотива<br>15.01.18 Машинист холодильных установок<br>43.02.06 Сервис на транспорте (по видам транспорта)<br>23.01.10 Слесарь по ремонту подвижного состава<br>15.01.20 Слесарь по контрольно-измерительным приборам и автоматике<br>15.01.05 Сварщик (электросварочные и газосварочные работы) | 219 | г. Уссурийск, ул. Суханова, 66,<br>350 койко-мест, 500 руб. в месяц |
| 2.28. | КГА ПОУ «Промышленно-технологический колледж» г. Дальнереченск, ул. Полтавская, 13, pu-27@mail.ru 8-42356-2-51-89 | программы подготовки квалифицированных рабочих кадров, служащих:<br>19.01.17 Повар, кондитер<br>43.01.09 Повар, кондитер<br>16675 Повар<br>08.01.07 Мастер общестроительных работ<br>43.01.02 Парикмахер<br>38.01.02 Продавец, контролер-кассир<br>15.01.05 Сварщик (электросварочные и газосварочные работы) | 194 | г. Дальнереченск, ул. 45 лет Октября, 76,<br>60 койко-мест, 200 руб. в месяц |
| 2.29. | КГА ПОУ «Дальнегорский индустриально-технологический колледж» г. Дальнегорск, пр. 50 лет Октября, 18, dpl39@yandex.ru 8-42373-3-27-05 | программы подготовки квалифицированных рабочих кадров, служащих:<br>23.01.03 Автомеханик<br>09.02.02 Компьютерные сети<br>Наладчик технологического оборудования<br>09.01.01 Наладчик аппаратного и программного обеспечения<br>43.01.02 Парикмахер<br>43.02.02 Парикмахерское искусство<br>16675 Повар<br>46.01.01 Секретарь<br>18511 Слесарь по ремонту автомобилей<br>15.01.05 Сварщик (электросварочные и газосварочные работы)<br>23.02.03 Техническое обслуживание и ремонт автомобильного транспорта<br>19.02.10 Технология продукции общественного питания<br>13.01.10 Электромонтер по ремонту и обслуживанию электрооборудования (по отраслям) | 221 | г. Дальнегорск, пр. 50 лет Октября, 16,<br>150 койко-мест |

| № п/п | Наименование образовательной организации (адрес, телефон) | Наименование профессии (специальности), направления обучения | Численность приема обучающихся, чел. | Наличие общежития (адрес, количество мест, стоимость проживания) |
|---|---|---|---|---|
| 1 | 2 | 3 | 4 | 5 |
| 2.30. | КГА ПОУ «Уссурийский колледж технологии и управления» г. Уссурийск, ул. Чичерина, 46, buhpu45@yandex.ru 8-4234-32-23-82 | программы подготовки квалифицированных рабочих кадров, служащих:<br>19.01.17 Повар, кондитер<br>38.01.02 Продавец, контролер-кассир<br>19.02.10 Технология продукции общественного питания<br>38.02.05 Товароведение и экспертиза качества потребительских товаров | | общежития нет |

Приложение № 7
к подпрограмме
«Об оказании содействия добровольному переселению в Приморский край соотечественников, проживающих за рубежом» государственной программы Приморского края «Содействие занятости населения Приморского края на 2020 - 2027 годы»

**ПЕРЕЧЕНЬ**
**образовательных организаций и научно-исследовательских организаций Приморского края**

| № п/п | Наименование образовательной организации, научно-исследовательской организации Приморского края | Адрес, телефон |
|---|---|---|
| 1. Образовательные организации | | |
| 1.1. | ФГАОУ ВПО «Дальневосточный федеральный университет» | г. Владивосток, ул. Суханова, 8, тел. 8-423-265-24-29 |
| 1.2. | ФГОБУ ВПО «Дальневосточный государственный технический рыбохозяйственный университет (Дальрыбвтуз)» | г. Владивосток, ул. Луговая, 52б, тел. 8-423-244-03-06 |
| 1.3. | ГБОУ ВПО «Тихоокеанский государственный медицинский университет» | г. Владивосток, ул. Острякова, 2, тел. 8-423-242-97-78 |
| 1.4. | ФГБОУ ВПО «Владивостокский государственный университет экономики и сервиса» | г. Владивосток, ул. Гоголя, 41, тел. 8-423-240-40-08 |
| 1.5. | ФБОУ ВПО «Морской государственный университет им. адм. Г.И. Невельского» | г. Владивосток, ул. Верхнепортовая, 4, тел. 8-423-230-12-51 |
| 1.6. | ФГБОУ ВПО «Приморская государственная сельскохозяйственная академия» | г. Уссурийск, ул. Блюхера, 44, тел. 8-4234-26-54-60 |
| 1.7. | ФГБОУ ВПО «Дальневосточная государственная академия искусств» | г. Владивосток, ул. Комарова, 35а, тел. 8-423-226-49-22 |
| 1.8. | КГА ПОУ «Владивостокский гидрометеорологический колледж» | г. Владивосток, ул. Октябрьская, 13, тел. 8-423-2459340 |
| 1.9. | КГА ПОУ «Владивостокский судостроительный колледж» | г. Владивосток, ул. Шепеткова, 60, тел. 8-423-2639628 |
| 1.10. | КГА ПОУ «Приморский политехнический колледж» | г. Владивосток, ул. Бородинская, 16, тел. 8-423-2328456 |
| 1.11. | КГА ПОУ «Дальневосточный государственный гуманитарно-технический колледж» | г. Владивосток, ул. Карбышева, 11, тел. 8-423-2347863 |
| 1.12. | КГБ ПОУ «Уссурийский агропромышленный колледж» | г. Уссурийск, ул. Советская, 33, тел. 8-4234-320452 |
| 1.13. | КГА ПОУ «Дальневосточный технический колледж» | г. Уссурийск, ул. Советская, 35, тел. 8-4234-321144 |
| 1.14. | КГБ ПОУ «Находкинский государственный гуманитарно-политехнический колледж» | г. Находка, ул. Дзержинского, 9а, тел. 8-4236-646215 |
| 1.15. | КГБ ПОУ «Кавалеровский многопрофильный колледж» | п. Кавалерово, ул. Арсеньева, 105, тел. 8-42375-91197 |
| 1.16. | КГА ПОУ «Приморский колледж лесных технологий, экономики и транспорта» | г. Лесозаводск, ул. Заводская, 9 тел. 8-42355-23587 |
| 1.17. | КГБ ПОУ «Приморский многопрофильный колледж» | г. Партизанск, ул. Тургенева, 28, тел. 8-42363-62016 |
| 1.18. | КГА ПОУ «Спасский педагогический колледж» | с. Спасское, ул. Комсомольская, 108, тел. 8-42352-26929 |
| 1.19. | КГА ПОУ «Промышленный колледж энергетики и связи» | г. Владивосток, ул. Куйбышева, 1, тел. 8-423-263-99-36 |
| 1.20. | КГА ПОУ «Региональный технический колледж» | г. Владивосток, ул. Новожилова, 3, тел. 8-423-225-69-25 |
| 1.21. | КГА ПОУ «Дальневосточный судостроительный колледж» | г. Большой Камень, ул. Комсомольская, 3, тел. 8-42361-4-11-36 |
| 1.22. | КГА ПОУ «Колледж технологии и сервиса» | г. Владивосток, Океанский проспект, 88, тел. 8-423-245-32-60 |
| 1.23. | КГБ ПОУ «Колледж машиностроения и транспорта» | г. Владивосток, ул. Амурская, 90, тел. 8-423-245-37-03 |
| 1.24. | КГБ ПОУ «Артемовский колледж сервиса и дизайна» | г. Артем, ул. Кирова, 57, тел. 8-42337-4-29-61 |
| 1.25. | КГБ ПОУ «Приморский строительный колледж» | г. Артем, ул. Карагандинская, 26, тел. 8-42337-4-43-51 |
| 1.26. | КГБ ПОУ «Спасский политехнический колледж» | г. Спасск-Дальний, ул. Красногвардейская, 118, тел. 8-42352-2-75-13 |
| 1.27. | КГБ ПОУ «Приморский индустриальный колледж» | г. Арсеньев, ул. Мира, 11, тел. 8-42361-4-43-25 |
| 1.28. | КГБ ПОУ «Лазовский колледж технологий и туризма» | с. Лазо, ул. Ключевая, 22, тел. 8-42377-2-05-85 |
| 1.29. | КГБ ПОУ «Автомобильно-технический колледж» | г. Уссурийск, ул. Пионерская, 92, тел. 8-4234-33-95-39 |
| 1.30. | КГБ ПОУ «Черниговский сельскохозяйственный колледж» | с. Черниговка, ул. Ленинская, 72, тел. 8-42351-2-55-26 |
| 1.31. | КГБ ПОУ «Чугуевский колледж сельского хозяйства и сервиса» | с. Чугуевка, ул. Лазо, 3, тел. 8-42372-2-25-91 |
| 1.32. | КГБ ПОУ «Сельскохозяйственный технологический колледж» | п. Кировский, ул. Набережная, 61, тел. 8-42354-2-27-30 |
| 1.33. | КГА ПОУ «Лесозаводский индустриальный колледж» | г. Лесозаводск, ул. Пушкинская, 33, тел. 8-42355-2-97-12 |
| 1.34. | КГА ПОУ «Региональный железнодорожный колледж» | г. Уссурийск, ул. Чичерина, 146, тел. 8-4234-35-47-38 |
| 1.35. | КГА ПОУ «Промышленно-технологический колледж» | г. Дальнереченск, ул. Полтавская, 13, тел. 8-42356-2-51-89 |
| 1.36. | КГА ПОУ «Дальнегорский индустриально-технологический колледж» | г. Дальнегорск, пр. 50 лет Октября, 18, тел. 8-42373-3-27-05 |
| 1.37. | КГА ПОУ «Уссурийский колледж технологии и управления» | г. Уссурийск, ул. Чичерина, 46, тел. 8-4234-32-23-82 |
| 2. Научно-исследовательские организации | | |
| 2.1. | Институт биологии моря ДВО РАН | г. Владивосток, ул. Пальчевского, 17, тел. 8-423-231-09-05 |
| 2.2. | Институт химии ДВО РАН | г. Владивосток, проспект 100-летия Владивостока, 159, тел. 8-423-231-25-78 |
| 2.3. | Тихоокеанский институт географии ДВО РАН | г. Владивосток, ул. Радио, 7, тел. 8-423-231-21-15 |
| 2.4. | Институт автоматики и процессов управления ДВО РАН | г. Владивосток, ул. Радио, 5, тел. 8-423- 231-04-39 |
| 2.5. | Биолого-почвенный институт | г. Владивосток, проспект 100-летия Владивостока, 159, тел. 8-423-231-07-18 |
| 2.6. | НИИ эпидемиологии и микробиологии имени Г.П. Сомова | г. Владивосток, ул. Сельская, 1, тел. 8-423-244-11-47 |
| 2.7. | ТИНРО-Центр | г. Владивосток, ул. Пер. Шевченко, 4, тел. 8-423-240-09-21 |
| 2.8. | ФГУП ГипроНИИ ДВО РАН | г. Владивосток, ул. Русская, 19а, тел. 8-423-231-78-25 |
| 2.9. | Владивостокский филиал федерального государственного бюджетного научного учреждения «Дальневосточный научный центр физиологии и патологии дыхания» | г. Владивосток, ул. Русская, 73г, тел. 8-423-278-82-01 |
| 2.10. | Тихоокеанский институт биоорганической химии ДВО РАН | г. Владивосток, проспект 100-летия Владивостока, 159/2, тел. 8-423-231-14-30 |
| 2.11. | Дальневосточный геологический институт ДВО РАН | г. Владивосток, проспект 100-летия Владивостока, 159, тел. 8-423-231-87-50 |

Приложение № 9
к государственной программе Приморского края «Содействие занятости населения Приморского края на 2020 - 2027 годы»,
утвержденной постановлением Администрации Приморского края
от 24 декабря 2019 года № 870-па

**ПАСПОРТ ПОДПРОГРАММЫ**
**«Профессиональное обучение и дополнительное профессиональное образование граждан в возрасте 50-ти лет и старше, а также граждан предпенсионного возраста» государственной программы Приморского края «Содействие занятости населения Приморского края на 2020 - 2027 годы»**

| | |
|---|---|
| Ответственный исполнитель подпрограммы | министерство труда и социальной политики Приморского края |
| Соисполнители подпрограммы | отсутствуют |
| Цель подпрограммы | содействие занятости граждан в возрасте 50-ти лет и старше, а также граждан предпенсионного возраста путем организации профессионального обучения и дополнительного профессионального образования для приобретения или развития имеющихся знаний, компетенций и навыков, обеспечивающих конкурентоспособность и профессиональную мобильность на рынке труда |
| Задачи подпрограммы | определение потребности граждан в возрасте 50-ти лет и старше, а также граждан предпенсионного возраста в профессиональном обучении;<br>формирование перечня наиболее востребованных профессий (навыков, компетенций) на региональном рынке труда для обучения граждан в возрасте 50-ти лет и старше, а также граждан предпенсионного возраста;<br>наполнение банка образовательных программ для обучения граждан в возрасте 50-ти лет и старше, а также граждан предпенсионного возраста на платформе информационной системы в соответствии с перечнем наиболее востребованных профессий (навыков, компетенций);<br>составление перечня профессиональных образовательных организаций края, оснащенных современным оборудованием для профессионального обучения и дополнительного профессионального образования граждан в возрасте 50-ти лет и старше, а также граждан предпенсионного возраста по наиболее востребованным и перспективным профессиям;<br>реализация системных мер по повышению качества предоставления государственных услуг государственным учреждением службы занятости населения в отношении организации обучения и трудоустройства граждан в возрасте 50-ти лет и старше, а также граждан предпенсионного возраста |
| Показатели государственной программы, характеризующие цели и задачи подпрограммы | численность граждан в возрасте 50-ти лет и старше, а также граждан предпенсионного возраста, прошедших профессиональное обучение или получивших дополнительное профессиональное образование;<br>доля занятых на конец отчетного периода в численности граждан в возрасте 50-ти лет и старше, а также граждан предпенсионного возраста, прошедших профессиональное обучение или получивших дополнительное профессиональное образование;<br>доля сохранивших занятость работников в возрасте 50-ти лет и старше, а также работников предпенсионного возраста на конец отчетного периода, прошедших профессиональное обучение или получивших дополнительное профессиональное образование, в численности работников в возрасте 50-ти лет и старше, а также работников предпенсионного возраста, прошедших обучение |
| Сроки реализации подпрограммы | 2020 - 2024 годы |
| Объем средств краевого бюджета на финансирование подпрограммы и прогнозная оценка привлекаемых на реализацию ее целей средств федерального бюджета, бюджетов государственных внебюджетных фондов, иных внебюджетных источников, бюджетов муниципальных образований Приморского края в случае участия Приморского края в реализации муниципальных программ, аналогичных мероприятиям государственной программы Приморского края | общий объем финансирования мероприятий подпрограммы за счет средств краевого бюджета составляет 12854,16 тыс. рублей, в том числе по годам:<br>2020 год – 1606,77 тыс. рублей;<br>2021 год – 1606,77 тыс. рублей;<br>2022 год – 1606,77 тыс. рублей;<br>2023 год – 1606,77 тыс. рублей;<br>2024 год – 1606,77 тыс. рублей;<br>2025 год – 1606,77 тыс. рублей;<br>2026 год – 1606,77 тыс. рублей;<br>2027 год – 1606,77 тыс. рублей;<br>прогнозная оценка привлекаемых на реализацию целей подпрограммы средств федерального бюджета составляет 629850,40 тыс. рублей, в том числе по годам:<br>2020 год – 78731,30 тыс. рублей;<br>2021 год – 78731,30 тыс. рублей<br>2022 год – 78731,30 тыс. рублей;<br>2023 год – 78731,30 тыс. рублей;<br>2024 год – 78731,30 тыс. рублей;<br>2025 год – 78731,30 тыс. рублей;<br>2026 год – 78731,30 тыс. рублей;<br>2027 год – 78731,30 тыс. рублей. |

I. ОБЩАЯ ХАРАКТЕРИСТИКА СФЕРЫ РЕАЛИЗАЦИИ ПОДПРОГРАММЫ

В связи с повышением с 2019 года пенсионного возраста возникла необходимость принятия дополнительных мер по обеспечению занятости граждан в возрасте 50-ти лет и старше, а также граждан предпенсионного возраста.

В соответствии с пунктом 1 протокола совещания у Председателя Правительства Российской Федерации Д.А. Медведева от 26 июня 2018 года № ДМ-П12-26пр дано поручение Министерству труда и социальной защиты Российской Федерации проработать вопрос о переподготовке граждан предпенсионного возраста в связи с увеличением пенсионного возраста с целью повышения их квалификации.

Распоряжением Правительства Российской Федерации от 30 декабря 2018 года № 3025-р «Об утверждении специальной программы профессионального обучения и дополнительного профессионального образования граждан предпенсионного возраста на период до 2024 года» утверждена специальная программа профессионального обучения и дополнительного профессионального образования граждан предпенсионного возраста на период до 2024 года, в соответствии с которой поставлена задача органам исполнительной власти субъектов Российской Федерации разработать и утвердить региональные программы по организации профессионального обучения и дополнительного профессионального образования граждан предпенсионного возраста.

В соответствии с пунктом 5 перечня поручений Президента Российской Федерации от 18.09.2019 № Пр-2199 по итогам заседания наблюдательного совета автономной некоммерческой организации «Агентство стратегических инициатив по продвижению новых проектов», встречи с лидерами технологических проектов и компаний НТИ (Национальной технологической инициативы) и посещения выставки «Конструкторское бюро АСИ» Правительству Российской Федерации при участии автономной некоммерческой организации «Агентство стратегических инициатив по продвижению новых проектов» и Союза «Молодые профессионалы (Ворлдскиллс Россия)» поручено внести изменения в национальный проект «Демография» с целью включения в число участников программы обучения граждан старше 50-ти лет, а также работающих пенсионеров, запланировав мероприятия по информированию граждан о возможностях соответствующего обучения.

Правила предоставления и распределения субсидий из федерального бюджета бюджетам субъектов Российской Федерации в целях софинансирования расходных обязательств субъектов Российской Федерации, возникающих при реализации региональных проектов, обеспечивающих достижение целей, показателей и результатов федерального проекта «Старшее поколение», входящего в состав национального проекта «Демография», по организации профессионального обучения и дополнительного профессионального образования лиц в возрасте 50-ти лет и старше, а также лиц предпенсионного возраста утверждены постановлением Правительства Российской Федерации от 30 ноября 2019 года № 1558 «О внесении изменений в государственную программу Российской Федерации «Содействие занятости населения» и признании утратившими силу некоторых актов Правительства Российской Федерации».

Согласно данным Пенсионного фонда Российской Федерации, по состоянию на 1 октября 2019 года в Приморском крае численность работающих застрахованных лиц составляет: мужчин 1959 - 1963 годов рождения – 20371 человек, женщин 1964 - 1968 годов рождения – 25881 человек.

В январе-декабре 2018 года при содействии краевого государственного бюджетного учреждения «Приморский центр занятости населения» (далее – государственное учреждение службы занятости населения) нашли работу (доходное занятие) 1043 гражданина из числа граждан в возрасте 50-ти лет и старше, а также граждан предпенсионного возраста, или 41,4% от численности граждан данной категории, обратившихся в государственное учреждение службы занятости населения за содействием в поиске подходящей работы, что превышает аналогичный показатель 2017 года (39,3%) и 2016 года (38,0%).

В 2018 году в государственное учреждение службы занятости населения в целях поиска подходящей работы обратилось 1011 граждан в возрасте 50-ти лет и старше, а также граждан предпенсионного возраста, трудоустроено 340 человек, или 33,6% от общей численности граждан указанной категории, обратившихся за содействием в поиске работы.

В течение 2018 года государственные услуги по профессиональной ориентации получили 2315 граждан в возрасте 50-ти лет и старше, а также граждан предпенсионного возраста, обратившихся в государственное учреждение службы занятости населения с целью повышения возможности для профессионального самоопределения, организовано профессиональное обучение и дополнительное профессиональное образование для 90 граждан. В 2018 году государственную услугу по психологической поддержке получили 284 безработных гражданина из числа граждан в возрасте 50-ти лет и старше, а также граждан предпенсионного возраста, по социальной адаптации – 252 гражданина указанной категории.

Во всех отделениях государственного учреждения службы занятости населения созданы и функционируют консультационные пункты для лиц в возрасте 50-ти лет и старше, а также граждан предпенсионного возраста в которые обратилось 649 граждан.

В условиях увеличения количества рабочих мест с высокими требованиями к уровню квалификации работников, освоения новых способов решения профессиональных задач возникает необходимость обновления гражданами в возрасте 50-ти лет и старше, а также гражданами предпенсионного возраста знаний и навыков, реализуемых в современных высокотехнологичных сферах деятельности.

Профессиональное обучение, повышение квалификации позволят обеспечить гражданам в возрасте 50-ти лет и старше, а также гражданам предпенсионного возраста возможность полноценной самореализации не только как квалифицированными специалистами, но и как наставникам, которые способны поделиться с молодыми работниками своими профессиональными навыками и секретами мастерства. Опыт и трудовые ценности работников в возрасте 50-ти лет и старше, а также работников предпенсионного возраста будут также востребованы обществом как важный фактор воспитания и профессионального обучения молодых работников.

Участниками подпрограммы «Профессиональное обучение и дополнительное профессиональное образование граждан в возрасте 50-ти лет и старше, а также граждан предпенсионного возраста» (далее – подпрограмма) являются как работники организаций, проходящих обучение по направлению работодателей, так и граждане, самостоятельно обратившиеся в государственное учреждение службы занятости населения.

Средний период обучения составит не более трех месяцев, стоимость обучения одного человека за курс обучения – не более 53,4 тыс. рублей.

При реализации подпрограммы должны широко использоваться обучение с отрывом и без отрыва от трудовой деятельности, дистанционные образовательные технологии, вариативность сроков освоения образовательных программ, обучение в электронном виде, а также потенциал и опыт работы Союза «Агентство развития профессиональных сообществ и рабочих кадров «Молодые профессионалы (Ворлдскиллс Россия)», включая ежегодное проведение чемпионатов профессионального мастерства по стандартам Ворлдскиллс для людей старше пятидесяти лет «НАВЫКИ МУДРЫХ».

Одновременно будут созданы дополнительные сервисы в информационно-аналитической системе Общероссийская база вакансий «Работа в России» и ее подсистеме – Общероссийской социальной сети деловых контактов Skillsnet для граждан старших возрастов, направленные на поиск обучающих программ и трудоустройств.

Незанятым гражданам в возрасте 50-ти лет и старше, а также гражданам предпенсионного возраста в период обучения будет выплачиваться стипендия. Расчетный размер стипендии равен минимальному размеру оплаты труда, установленному Федеральным законом от 19 июня 2000 года № 82-ФЗ «О минимальном размере оплаты труда», увеличенному на районный коэффициент.

Реализация мероприятий подпрограммы создаст экономические и социальные условия, обеспечивающие недопущение дискриминации граждан в возрасте 50-ти лет и старше, а также граждан предпенсионного возраста в связи с его увеличением, будет способствовать продолжению трудовой деятельности граждан в возрасте 50-ти лет и старше, а также граждан предпенсионного возраста как на прежних, так и на новых рабочих местах в соответствии с их пожеланиями, профессиональными навыками и физическими возможностями.

Организация профессионального обучения и дополнительного профессионального образования позволит повысить конкурентоспособность на рынке труда граждан в возрасте от 50 лет и старше, а также граждан предпенсионного возраста будет способствовать обновлению знаний и навыков, содействовать сохранению их занятости.

По итогам реализации мероприятий подпрограммы ожидается достижение результата в виде прохождения профессионального обучения или получения дополнительного профессионального образования не менее 4855 гражданами в возрасте 50-ти лет и старше, а также гражданами предпенсионного возраста, состоящими в трудовых отношениях или ищущих работу, за период 2020 - 2024 годов.

## II. ПРИОРИТЕТЫ ГОСУДАРСТВЕННОЙ ПОЛИТИКИ В СФЕРЕ РЕАЛИЗАЦИИ ПОДПРОГРАММЫ, ЦЕЛИ И ЗАДАЧИ ПОДПРОГРАММЫ

Приоритеты государственной политики в сфере реализации подпрограммы определены постановлением Правительства Российской Федерации от 15 апреля 2014 года № 298 «Об утверждении государственной программы Российской Федерации «Содействие занятости населения», распоряжением Правительства Российской Федерации от 30 декабря 2018 года № 3025-р «Об утверждении специальной программы профессионального обучения и дополнительного профессионального образования граждан предпенсионного возраста на период до 2024 года» и другими нормативными правовыми актами Российской Федерации.

Целью подпрограммы является содействие занятости граждан в возрасте 50-ти лет и старше, а также граждан предпенсионного возраста путем организации профессионального обучения, дополнительного профессионального образования для приобретения или развития имеющихся знаний, компетенций и навыков, обеспечивающих конкурентоспособность и профессиональную мобильность на рынке труда.

Задачами подпрограммы являются:

определение потребности граждан в возрасте 50-ти лет и старше, а также граждан предпенсионного возраста в профессиональном обучении;

формирование перечня наиболее востребованных профессий (навыков, компетенций) на региональном рынке труда для обучения граждан в возрасте 50-ти лет и старше, а также граждан предпенсионного возраста;

наполнение банка образовательных программ для обучения граждан в возрасте 50-ти лет и старше, а также граждан предпенсионного возраста на платформе информационной системы в соответствии с перечнем наиболее востребованных профессий (навыков, компетенций);

составление перечня профессиональных образовательных организаций края, оснащенных современным оборудованием для профессионального обучения и дополнительного профессионального образования граждан в возрасте 50-ти лет и старше, а также граждан предпенсионного возраста по наиболее востребованным и перспективным профессиям;

реализация системных мер по повышению качества предоставления государственных услуг государственным учреждением службы занятости населения в отношении организации обучения и трудоустройства граждан в возрасте 50-ти лет и старше, а также граждан предпенсионного возраста.

Плановыми показателями реализации подпрограммы являются:

численность граждан в возрасте 50-ти лет и старше, а также граждан предпенсионного возраста, прошедших профессиональное обучение или получивших дополнительное профессиональное образование;

доля занятых на конец отчетного периода в численности граждан в возрасте 50-ти лет и старше, а также граждан предпенсионного возраста, прошедших профессиональное обучение или получивших дополнительное профессиональное образование;

доля сохранивших занятость работников в возрасте 50-ти лет и старше, а также работников предпенсионного возраста на конец отчетного периода, прошедших профессиональное обучение или получивших дополнительное профессиональное образование, в численности работников в возрасте 50-ти лет и старше, а также работников предпенсионного возраста прошедших обучение.

## III. ПЕРЕЧЕНЬ ПОКАЗАТЕЛЕЙ ПОДПРОГРАММЫ

Перечень показателей подпрограммы представлен в приложении № 1 к государственной программе.

## IV. ПЕРЕЧЕНЬ МЕРОПРИЯТИЙ ПОДПРОГРАММЫ И ПЛАН ИХ РЕАЛИЗАЦИИ

Перечень мероприятий подпрограммы с указанием сроков исполнения представлен в приложении № 3 к государственной программе, в том числе в составе подпрограммы реализуются следующие мероприятия:

1. Основное мероприятие «Федеральный проект «Старшее поколение»:

1.1. Организация информирования граждан в возрасте 50-ти лет и старше, а также граждан предпенсионного возраста о возможности участия в основных программах профессионального обучения и дополнительных профессиональных программах.

Информационные услуги гражданам в возрасте 50-ти лет и старше, а также гражданам предпенсионного возраста предполагается оказывать в том числе в электронном виде с использованием Общероссийской базы вакансий «Работа в России» и ее подсистемы – Общероссийской социальной сети деловых контактов Skilsnet;

1.2. Организация информирования работодателей в целях участия в подпрограмме;

1.3. Формирование перечня наиболее востребованных профессий (навыков, компетенций) на региональном рынке труда для обучения граждан в возрасте 50-ти лет и старше, а также граждан предпенсионного возраста (далее – перечень востребованных профессий).

Перечень востребованных профессий формируется в соответствии с рекомендациями Министерства труда и социальной защиты населения Российской Федерации и размещается в Общероссийской базе вакансий «Работа в России»;

1.4. Формирование регионального банка образовательных программ для обучения граждан в возрасте 50-ти лет и старше, а также граждан предпенсионного возраста в соответствии с перечнем наиболее востребованных профессий (навыков, компетенций);

1.5. Мероприятие по профессиональному обучению и дополнительному профессиональному образованию граждан в возрасте 50-ти лет и старше, а также граждан предпенсионного возраста.

Для реализации мероприятия предполагается использовать три механизма организации обучения:

организация профессионального обучения и дополнительного профессионального образования граждан в возрасте 50-ти лет и старше, а также граждан предпенсионного возраста, обратившихся в государственное учреждение службы занятости населения, путем предоставления гражданам в возрасте 50-ти лет и старше, а также гражданам предпенсионного возраста сертификата для прохождения профессионального обучения и получения дополнительного профессионального образования. Номинал сертификата на образовательные услуги для одного лица в возрасте 50-ти лет и старше, а также лицам предпенсионного возраста равен стоимости образовательных услуг за весь период обучения, определенной договором об оказании образовательных услуг, но не более 53,4 тыс. рублей за три месяца;

предоставление субсидии из краевого бюджета работодателям-организациям (за исключением государственных (муниципальных) учреждений) и индивидуальным предпринимателям на возмещение затрат, связанных с профессиональным обучением и дополнительным профессиональным образованием граждан в возрасте 50-ти лет и старше, а также работников предпенсионного возраста, состоящих с ними в трудовых отношениях;

предоставление субсидии из краевого бюджета некоммерческим организациям, не являющимся государственными (муниципальными) учреждениями, на возмещение затрат, связанных с профессиональным обучением и дополнительным профессиональным образованием граждан в возрасте 50-ти лет и старше, а также граждан предпенсионного возраста, состоящих с ними в трудовых отношениях.

Реализация мероприятия осуществляется министерством труда и социальной политики Приморского края и государственным учреждением службы занятости населения за счет средств краевого бюджета, в том числе источником финансового обеспечения которого является субсидия из федерального бюджета бюджету Приморского края, в порядке, утвержденном постановлением Администрацией Приморского края от 18 февраля 2019 года № 103-па «Об организации профессионального обучения и дополнительного профессионального образования граждан предпенсионного возраста, проживающих на территории Приморского края».

## V. МЕХАНИЗМ РЕАЛИЗАЦИИ ПОДПРОГРАММЫ

Реализация мероприятия подпрограммы осуществляется посредством:

предоставления из краевого бюджета государственному учреждению службы занятости населения субсидии на иные цели, не связанные с финансовым обеспечением выполнения государственного задания, в порядке, предусмотренном постановлением Администрации Приморского края от 6 декабря 2011 года № 313-па «Об утверждении Порядка определения объема и условий предоставления субсидий из краевого бюджета краевым государственным бюджетным и автономным учреждениям на иные цели, не связанные с финансовым обеспечением выполнения государственного задания»;

предоставления юридическим лицам (за исключением субсидий государственным (муниципальным) учреждениям), индивидуальным предпринимателям, а также физическим лицам - производителям товаров, работ, услуг субсидий на возмещение недополученных доходов и (или) финансовое обеспечение (возмещение) затрат в связи с производством (реализацией) товаров, выполнением работ, оказанием услуг в порядке, установленном в соответствии с требованиями статьи 78 Бюджетного кодекса Российской Федерации.

Финансовые средства на реализацию мероприятий по профессиональному обучению и дополнительному профессиональному образованию граждан в возрасте 50-ти лет и старше, а также граждан предпенсионного возраста предоставляются в соответствии с Правилами предоставления и распределения субсидий из федерального бюджета бюджетам субъектов Российской Федерации в целях софинансирования расходных обязательств субъектов Российской Федерации, возникающих при реализации региональных проектов, обеспечивающих достижение целей, показателей и результатов федерального проекта «Старшее поколение», входящего в состав национального проекта «Демография», по организации профессионального обучения и дополнительного профессионального образования лиц в возрасте 50-ти лет и старше, а также лиц предпенсионного возраста, приведенными в приложении № 29 к государственной программе Российской Федерации «Содействие занятости населения», утвержденной постановлением Правительства Российской Федерации от 15 апреля 2014 года № 298 «Об утверждении государственной программы Российской Федерации «Содействие занятости населения». Указанные средства предусматриваются как источник финансирования подпрограммы.

Реализация подпрограммы предусматривает взаимодействие органов исполнительной власти Приморского края с Отделением Пенсионного фонда Российской Федерации по Приморскому краю, Союзом «Молодые профессионалы (Ворлдскиллс Россия)».

Уполномоченным органом Приморского края по реализации подпрограммы является министерство труда и социальной политики Приморского края (далее – уполномоченный орган).

Уполномоченный орган в процессе реализации подпрограммы осуществляет следующие функции:

осуществляет руководство и текущее управление реализацией подпрограммы;

обеспечивает эффективное и целевое использование средств, выделенных на реализацию подпрограммы;

несет ответственность за достижение целевых показателей (индикаторов) подпрограммы и конечных результатов ее реализации;

проводит мониторинг трудоустройства и закрепляемости на рабочих местах работников в возрасте 50-ти лет и старше, а также работников предпенсионного возраста, прошедших обучение или получивших дополнительное профессиональное образование;

определяет оценку эффективности реализации подпрограммы за отчетный год и весь период реализации;

разрабатывает предложения по корректировке подпрограммы с учетом прогноза потребности граждан в возрасте 50-ти лет и старше, а также граждан предпенсионного возраста в профессиональном обучении и дополнительном профессиональном образовании на очередной финансовый год;

1 ЯНВАРЯ 2020 Г.•СРЕДА•№ 1 (1735)
ПРИМОРСКАЯ ГАЗЕТА

ежегодно представляет в Министерство труда и социальной защиты Российской Федерации отчет о выполнении мероприятий подпрограммы и описание выполнения мероприятий.

Методами и формами контроля за реализацией подпрограммы являются текущий и последующий контроль.

Текущий контроль за реализацией подпрограммы осуществляется путем проведения уполномоченным органом:

ежемесячного сбора и анализа сведений государственного учреждения службы занятости населения о расходовании субсидии федерального бюджета, доводимой Федеральной службой по труду и занятости бюджету Приморского края на реализацию мероприятий, предусмотренных подпрограммой;

проверки соблюдения и исполнения государственным учреждением службы занятости населения, работодателями положений постановления Администрации Приморского края от 18 февраля 2019 года № 103-па «Об организации профессионального обучения и дополнительного профессионального образования граждан предпенсионного возраста, проживающих на территории Приморского края»;

организации учета граждан в возрасте 50-ти лет и старше, а также граждан предпенсионного возраста, прошедших профессиональное обучение или получивших дополнительное профессиональное образование, во избежание дублирования участия граждан указанной категории в мероприятиях по обучению, в том числе через Союз «Молодые профессионалы (Ворлдскиллс Россия)», а также двойного финансирования.

Уполномоченный орган ежеквартально не позднее 15 числа месяца, следующего за отчетным кварталом (за год – до 25 января очередного финансового года), предоставляет главному распорядителю средств субсидии, имеющей целевое назначение бюджету Приморского края из федерального бюджета на реализацию мероприятий по организации профессионального обучения и дополнительного профессионального образования граждан в возрасте 50-ти лет и старше, а также граждан предпенсионного возраста отчет об осуществленных мероприятиях в рамках подпрограммы.

Последующий контроль за реализацией подпрограммы осуществляется ежеквартально путем проведения уполномоченным органом проверки обеспечения соблюдения условий предоставления субсидии на иные цели (результативности их использования) посредством сбора и анализа информации о расходах бюджета субъекта Российской Федерации, источником финансового обеспечения которых является субсидия из федерального бюджета, доводимая Федеральной службой по труду и занятости бюджету Приморского края на реализацию мероприятий, предусмотренных подпрограммой.

VI. ОЦЕНКА ПРИМЕНЕНИЯ МЕР ГОСУДАРСТВЕННОГО РЕГУЛИРОВАНИЯ В СФЕРЕ РЕАЛИЗАЦИИ ПОДПРОГРАММЫ

Налоговые, таможенные, тарифные, кредитные и иные меры государственного регулирования в рамках подпрограммы не предусмотрены.

В целях реализации подпрограммы в Приморском крае приняты следующие нормативные правовые акты:

постановление Администрации Приморского края от 18 февраля 2019 года № 103-па «Об организации профессионального обучения и дополнительного профессионального образования граждан предпенсионного возраста, проживающих на территории Приморского края».

К основным мерам правового регулирования в рамках реализации подпрограммы относится разработка и принятие следующих нормативных правовых актов:

проект приказа департамента труда и социального развития Приморского края «О формировании перечня наиболее востребованных профессий (навыков, компетенций) на региональном рынке труда для профессионального обучения и дополнительного профессионального образования граждан в возрасте 50-ти лет и старше, а также граждан предпенсионного возраста»;

проект приказа департамента труда и социального развития Приморского края «О формировании регионального банка образовательных программ для профессионального обучения и дополнительного профессионального образования граждан в возрасте 50-ти лет и старше, а также граждан предпенсионного возраста в соответствии с перечнем наиболее востребованных профессий (навыков, компетенций)».

VII. ПРОГНОЗ СВОДНЫХ ПОКАЗАТЕЛЕЙ ГОСУДАРСТВЕННЫХ ЗАДАНИЙ ПО ЭТАПАМ РЕАЛИЗАЦИИ ПОДПРОГРАММЫ

Формирование государственных заданий в рамках подпрограммы не предусматривается (приложение № 4 к государственной программе).

VIII. РЕСУРСНОЕ ОБЕСПЕЧЕНИЕ РЕАЛИЗАЦИИ ПОДПРОГРАММЫ

Информация о ресурсном обеспечении реализации подпрограммы за счет средств краевого бюджета с расшифровкой по главным распорядителям средств краевого бюджета, а также по годам реализации подпрограммы приведена в приложении № 5 к государственной программе.

Информация о ресурсном обеспечении подпрограммы за счет средств краевого бюджета и прогнозная оценка привлекаемых на реализацию ее целей средств федерального бюджета, бюджетов государственных внебюджетных фондов, иных внебюджетных источников, бюджетов муниципальных образований Приморского края в случае участия Приморского края в реализации муниципальных программ, аналогичных мероприятиям подпрограммы, приведена в приложении № 6 к государственной программе.

IX. СРОКИ И ЭТАПЫ РЕАЛИЗАЦИИ ПОДПРОГРАММЫ

Подпрограмма реализуется с 2020 по 2024 годы в один этап. После окончания действия подпрограммы она пролонгируется.

X. МЕТОДИКА И СИСТЕМА ПОКАЗАТЕЛЕЙ ОЦЕНКИ ЭФФЕКТИВНОСТИ ПОДПРОГРАММЫ, РИСКИ РЕАЛИЗАЦИИ ПОДПРОГРАММЫ

1. Оценка эффективности реализации подпрограммы осуществляется в соответствии с постановлением Администрации Приморского края от 30 декабря 2014 года № 566-па «Об утверждении Порядка принятия решений о разработке государственных программ Приморского края, формирования, реализации и проведения оценки эффективности реализации государственных программ Приморского края».

Эффективность реализации подпрограммы оценивается достижением показателей, характеризующих цели и задачи подпрограммы.

Реализация подпрограммы будет считаться эффективной при следующих условиях:

численность граждан в возрасте 50-ти лет и старше, а также граждан предпенсионного возраста, прошедших профессиональное обучение или получивших дополнительное профессиональное образование, составит не менее 4855 человек за период 2020 - 2024 годов (ежегодно 971 человек);

доля занятых на конец отчетного периода в численности граждан в возрасте 50-ти лет и старше, а также граждан предпенсионного возраста, прошедших профессиональное обучение или получивших дополнительное профессиональное образование, составит ежегодно не менее 85%;

доля сохранивших занятость работников в возрасте 50-ти лет и старше, а также работников предпенсионного возраста на конец отчетного периода, прошедших профессиональное обучение или получивших дополнительное профессиональное образование, в численности работников в возрасте 50-ти лет и старше, а также работников предпенсионного возраста прошедших обучение, составит ежегодно не менее 85%.

2. Наиболее вероятные риски реализации подпрограммы в Приморском крае и основные мероприятия по их предотвращению.

В целях минимизации возможных рисков при реализации подпрограммы предусматривается реализация следующих мероприятий:

Таблица

| № п/п | Возможные риски | Основные меры по управлению рисками |
|---|---|---|
| 1 | 2 | 3 |
| 1. | Риски, связанные с изменениями законодательства, проявляющиеся в вероятности изменения действующих норм, оказывающих существенное влияние на развитие ситуации, во вступлении в силу новых нормативных правовых актов, и невозможностью выполнения в связи с этим в полном объеме установленных обязательств | разработка предложений по совершенствованию нормативных правовых актов, обеспечивающих реализацию подпрограммы в полном объеме, с достижением запланированных целевых показателей (индикаторов) |
| 2. | Организационные риски, связанные с возможной неэффективной организацией выполнения конкретных мероприятий подпрограммы | проведение информационно-разъяснительной работы с работодателями о возможности участия в подпрограмме;<br>информирование граждан в возрасте 50-ти лет и старше, а также граждан предпенсионного возраста, проживающих в Приморском крае, о возможности участия в подпрограмме;<br>распространение информации о ходе реализации подпрограммы, включая размещение информации в информационно-телекоммуникационной сети «Интернет», средствах массовой информации, интервью для телерадиокомпаний края;<br>мониторинг трудоустройства граждан в возрасте<br>50-ти лет и старше, а также граждан предпенсионного возраста |

Приложение № 10
к государственной программе Приморского края «Содействие занятости населения Приморского края на 2020 - 2027 годы»,
утвержденной постановлением Администрации Приморского края
от 24 декабря 2019 года № 870-па

## ПАСПОРТ ПОДПРОГРАММЫ
## «Повышение мобильности трудовых ресурсов» государственной программы Приморского края
## «Содействие занятости населения Приморского края на 2020 - 2027 годы»

| | |
|---|---|
| Дата согласования проекта подпрограммы Правительством Российской Федерации | |
| Ответственный исполнитель подпрограммы | министерство труда и социальной политики Приморского края |
| Соисполнители подпрограммы | отсутствуют |
| Основные участники подпрограммы | общество с ограниченной ответственностью «Судостроительный комплекс «Звезда» (далее – ООО «ССК «Звезда»), общество с ограниченной ответственностью «Русагро – Приморье» (далее – ООО «Русагро – Приморье»), акционерное общество Владивостокское предприятие «Электрорадиоавтоматика» (далее – АО ВП «ЭРА»), открытое акционерное общество «Авиакомпания «Аврора» (далее – ОАО «Авиакомпания «Аврора») |
| Цели подпрограммы | привлечение трудовых ресурсов на территорию Приморского края для реализации экономических и (или) инвестиционных проектов, а также замещения имеющихся, вновь создаваемых или модернизируемых рабочих мест |
| Задачи подпрограммы | создание правовых, организационных, социально-экономических и информационных условий, способствующих привлечению в Приморский край трудовых ресурсов из других субъектов Российской Федерации;<br>реализация мер по финансовой поддержке работодателей, привлекающих из других субъектов Российской Федерации трудовые ресурсы, востребованные на рынке труда Приморского края;<br>закрепление на территории Приморского края трудовых ресурсов, привлеченных для трудоустройства из других субъектов Российской Федерации работодателями, включенными в подпрограмму |
| Показатели государственной программы, характеризующие цели и задачи подпрограммы | доля привлеченных работников, принятых на работу работодателями - участниками подпрограммы мобильности трудовых ресурсов в отчетном периоде, в общей численности работников, предусмотренной в соглашении;<br>доля привлеченных работников, продолжающих осуществлять трудовую деятельность на конец отчетного периода, в общей численности работников, привлеченных работодателями - участниками подпрограммы мобильности трудовых ресурсов в рамках соглашения |
| Сроки реализации подпрограммы | 2020 - 2027 годы |
| Объем средств краевого бюджета на финансирование подпрограммы и прогнозная оценка привлекаемых на реализацию ее целей средств федерального бюджета, бюджетов государственных внебюджетных фондов, иных внебюджетных источников, бюджетов муниципальных образований Приморского края в случае участия Приморского края в реализации муниципальных программ, аналогичных мероприятиям государственной программы Приморского края | общий объем финансирования мероприятий подпрограммы мобильности трудовых ресурсов за счет средств краевого бюджета составляет 183725,62 тыс. рублей, в том числе по годам:<br>2020 год – 17525,62 тыс. рублей;<br>2021 год – 18360,00 тыс. рублей;<br>2022 год – 24640,00 тыс. рублей;<br>2023 год – 24640,00 тыс. рублей;<br>2024 год – 24640,00 тыс. рублей;<br>2025 год – 24640,00 тыс. рублей;<br>2026 год – 24640,00 тыс. рублей;<br>2027 год – 24640,00 тыс. рублей;<br>прогнозная оценка привлекаемых на реализацию целей подпрограммы мобильности трудовых ресурсов средств федерального бюджета составляет 1039321,20 тыс. рублей, в том числе по годам:<br>2020 год – 128521,20 тыс. рублей;<br>2021 год – 134640,00 тыс. рублей;<br>2022 год – 129360,00 тыс. рублей;<br>2023 год – 129360,00 тыс. рублей;<br>2024 год – 129360,00 тыс. рублей;<br>2025 год – 129360,00 тыс. рублей;<br>2026 год – 129360,00 тыс. рублей;<br>2027 год – 129360,00 тыс. рублей |
| Ожидаемые результаты реализации подпрограммы | доля привлеченных работников, принятых на работу работодателями - участниками подпрограммы мобильности трудовых ресурсов в отчетном периоде, в общей численности работников, предусмотренной в соглашении, составит на конец 2027 года не менее 80%;<br>доля привлеченных работников, продолжающих осуществлять трудовую деятельность на конец отчетного периода, в общей численности работников, привлеченных работодателями - участниками подпрограммы мобильности трудовых ресурсов в рамках соглашения, составит на конец 2027 года не менее 80%. |

I. ОБЩАЯ ХАРАКТЕРИСТИКА СФЕРЫ РЕАЛИЗАЦИИ ПОДПРОГРАММЫ

Текущее состояние социально-экономического развития Приморского края, основные показатели и анализ социальной, финансово-экономической ситуации

1.1.1. Географическое положение Приморского края

Приморский край расположен на юге Дальнего Востока, в юго-восточной части Российской Федерации. На севере граничит с Хабаровским краем, на западе – с Китайской Народной Республикой (далее – КНР), на юго-западе – с Корейской Народно-Демократической Республикой (далее – КНДР), с юга и востока омывается Японским морем.

Приморье является частью Дальневосточного федерального округа. В состав Приморского края входят 12 городских округов и 22 муниципальных района, на территории которых расположены 22 городских и 101 сельское поселение. Краевой центр – город Владивосток.

1.1.2. Структура экономики, основные показатели экономического развития Приморского края

Уникальное географическое положение определяет структуру экономики Приморского края. Базовыми отраслями, дающими 80% валового регионального продукта (ВРП), являются промышленное производство, строительство, оптовая и розничная торговля, транспорт и связь, сельское хозяйство, охота и лесное хозяйство, рыболовство, рыбоводство.

Перспективные направления, соответствующие стратегии развития края, – транспортировка и глубокая переработка углеводородного сырья, транспортно-логистический комплекс, высокотехнологичные производства с высокой производительность труда, сельское хозяйство, рыбопереработка и марикультура, туризм.

Наиболее развитой частью экономики Приморья является промышленный комплекс. Он дает почти треть валового регионального продукта. Здесь сосредоточено 30% основных производственных фондов и 27% трудоспособного населения края, занятого в экономике.

По структуре валового регионального продукта 21,4% составила доля транспорта и связи, 7,5% – обрабатывающих производств, 5,04% – сельского хозяйства, 4,9% – рыбной отрасли.

Транспортно-логистическая отрасль – одна из ведущих отраслей промышленности Приморья. Через край пролегают транзитные торговые пути между Европой и Восточной Азией, между Северо-Восточной Азией и Северной Америкой. Здесь сходятся все транспортные развязки, связывающие порты края, сухопутные пограничные переходы Россия – Китай. Наличие прямого железнодорожного выхода к крупным морским портам Тихоокеанского побережья, а также к сухопутным пограничным переходам Пограничный – Суйфэньхэ, Хасан – Туманган создает благоприятные условия для внутренних и внешних перевозок.

Всю территорию края с севера на юг пересекает крупнейшая в России и в мире Транссибирская магистраль. Основная линия подходит к морю и заканчивается во Владивостоке, а еще два ответвления подходят к портам Находки, Зарубино и Посьета. От Транссибирской магистрали отходит ряд широтных железнодорожных ответвлений: на восток – во внутренние районы края и на запад – к российско-китайской границе.

Через территорию Свободного порта Владивосток проходят международные транспортные коридоры (далее – МТК) «Приморье-1» и «Приморье-2». МТК соединяют китайские провинции Хэйлунцзян и Цзилинь с морским портами Приморского края. Проекты транспортных коридоров представляют собой практическое взаимовыгодное сопряжение Шелкового пути и Евразийского экономического союза. Прогнозируется, что с 2030 года «Приморье-1» и «Приморье-2» обеспечат прирост валового внутреннего продукта (ВВП) России в размере 29 млрд рублей в год и ежегодное увеличение налогов и сборов на 5,7 млрд рублей.

Приморский край играет основную роль в обеспечении морских перевозок на Дальнем Востоке. Транспортный комплекс региона имеет четыре морских транспортных узла: Владивостокский, Восточно-Находкинский, Хасанский (Южный), Северный.

Основные морские порты – Владивосток, Находка, «Восточный», Посьет, Зарубино. Грузооборот приморских портов за последние 7 лет вырос почти на 70%. Практически на всех предприятиях идет модернизация и расширение производственных мощностей.

Рыбная отрасль является ключевой в структуре промышленности региона и оказывает большое влияние на экономику не только края и Дальнего Востока, но и всей России. На территории края действует более 130 предприятий отрасли. Ежегодно добывается более 1,5 млн тонн рыбы и морепродуктов.

Одна из старейших отраслей экономики Приморского края – лесная и деревообрабатывающая промышленность. Основные лесозаготовительные базы расположены в Тернейском, Пожарском, Анучинском, Чугуевском и Красноармейском районах.

Горнодобывающая промышленность представлена предприятиями цветной металлургии, горной химии, угледобывающей отрасли. В крае производится более 92% плавикового шпата России, 64% вольфрамовых концентратов, почти 100% борных продуктов, 73,6% свинца в концентрате и 8,4% свинца рафинированного, добывается 18,2% олова России.

Машиностроение и металлообработка – важные отрасли промышленного комплекса Приморского края. Основной специализацией являются судоремонт и судостроение, машино- и приборостроение, авиастроение. На предприятиях отрасли осуществляется ремонт морских судов, производятся самолеты и вертолеты, навигационные приборы.

Сельскохозяйственное производство ведется по всей территории Приморского края, но основные объемы сконцентрированы в южной и юго-западной зонах. Климатические условия благоприятны для возделывания практически всех культур, включая теплолюбивые (рис, бахчевые, баклажаны, перец).

Валовая продукция сельского хозяйства Приморского края за последние пять лет увеличилась на 14% и стабильно составляет около 1% валовой продукции сельского хозяйства Российской Федерации. Основную долю в краевой продукции растениеводства занимают соя, кукуруза, картофель и овощи, в животноводстве – выращивание скота и птицы, производство молока. Площадь сельскохозяйственных угодий, закрепленных за землепользователями края, составляет 1194,1 тыс. га, в том числе 707,6 тыс. га пашни.

Приморский край является лидером на Дальнем Востоке по основным показателям развития малого и среднего предпринимательства. На Приморье приходится 44% оборота малых предприятий Дальневосточного федерального округа. Малый и средний бизнес Приморья сегодня – это 101902 субъекта, из них 54269 индивидуальных предпринимателей. Вклад малого и среднего предпринимательства в ВРП Приморского края составляет более 40%, в то время как в среднем по России – 20%.

Чтобы поддержать и усилить предпринимательскую активность в крае, реализуется целый комплекс мер поддержки, в том числе: предоставление субсидий на возмещение затрат по уплате лизинговых платежей и процентов по кредитам; софинансирование муниципальных программ развития малого и среднего предпринимательства; поддержание малого и среднего бизнеса региональными институтами развития бизнеса – Гарантийным фондом Приморья и Центром развития.

1.1.3. Основные показатели финансового и инвестиционного развития Приморского края

Финансы. По состоянию на 1 января 2019 года в консолидированный бюджет Приморского края поступило доходов в сумме 142373,84 млн рублей, что больше поступлений за 2017 год на 18597,63 млн рублей, за счет увеличения поступлений налоговых и неналоговых доходов. Из общей суммы поступлений в краевой бюджет поступило 116467,79 млн рублей, в бюджеты муниципальных образований – 47605,66 млн рублей.

Доля налоговых и неналоговых доходов в общем объеме поступлений в консолидированный бюджет Приморского края составляет 78,45%, доля безвозмездных поступлений – 21,55%. Расходы консолидированного бюджета Приморского края за 2018 год исполнены в объеме 125691,01 млн рублей. Консолидированный бюджет Приморского края сохранил сложившуюся структуру расходов. Основную долю по совокупности составили расходы на образование (24,48%) и социальную политику (24,27%), национальную экономику (16,06%) и жилищно-коммунальное хозяйство (11,89%).

В расходах краевого бюджета приоритет сохраняют социальные расходы, в том числе на социальную политику (29,79%), образование (19,10%), здравоохранение (9,35%). На национальную экономику и жилищно-коммунальное хозяйство доли расходов составили соответственно 17,29% и 11,49% от общих расходов краевого бюджета.

В бюджетах муниципальных образований наибольший объем средств направляется на образование. Доля расходов на образование в общих расходах местных бюджетов за 2018 год составила 55,28%. Далее по убывающей: общегосударственные вопросы (14,20%), национальная экономика (9,24%), жилищно-коммунальное хозяйство (9,08%) и культура (5,33%).

Инвестиции. Определяющим фактором роста инвестиций, в том числе иностранных, в Приморский край является реализация новых инструментов по развитию торговых и инвестиционных отношений: это территории опережающего социально-экономического развития (далее – ТОР) и Свободный порт Владивосток (далее – СПВ). В Приморье создано уже 4 территории опережающего развития: «Надеждинская», «Михайловский», «Большой Камень», «Нефтехимический». Каждая из них имеет свою специализацию, которая важна не только с точки зрения текущего развития, но и с точки зрения создания «новой экономики» региона:

ТОР «Надеждинская» в Надеждинском муниципальном районе – многопрофильная производственно-торговая площадка с мультимодальным транспортно-логистическим комплексом;

ТОР «Михайловский» в Михайловском муниципальном районе – агропромышленный парк современных производств с полным циклом переработки, хранения и эффективной логистики сельскохозяйственной продукции, производимой в крае;

ТОР «Большой Камень» (г. Большой Камень) призвана стать одной из крупнейших судостроительных верфей не только в России, но и в мире;

в ТОР «Нефтехимический» (Партизанский муниципальный район) будут производиться бензин, полипропилен и товары народного потребления.

На начало 2019 года зарегистрировано 73 резидента ТОР. Объем подписанных соглашений – свыше 966 млрд рублей, создается более 26 тыс. рабочих мест.

Статус резидента Свободного порта Владивосток получили 727 организаций края. Суммарный заявленный объем инвестиций составил более 416 млрд рублей. Планируется создание более 48 тыс. рабочих мест.

В первом полугодии 2018 года резидентами СПВ введены инвестиционные проекты на сумму 1228 млрд рублей (по состоянию на 5 сентября 2018 года).

Статус резидента ТОР и СПВ для инвесторов позволяет воспользоваться рядом преимуществ: обеспечиваются привлекательные условия по налогообложению и скорости прохождения различных процедур для инвесторов.

Денежные доходы населения. По данным Росстата, показатель «численность населения с денежными доходами ниже величины прожиточного минимума» в Приморском крае всегда был выше среднероссийского значения:

Таблица

| | 2013 | 2014 | 2015 | 2016 | 2017 | 2018 |
|---|---|---|---|---|---|---|
| Российская Федерация | 10,8 | 11,2 | 13,3 | 13,3 | 13,2 | 12,9 |
| Приморский край | 15,9 | 14,7 | 15,3 | 15,7 | 14,5 | 13,9 |

Среднедушевые денежные доходы населения края в январе - декабре 2018 года составили 34315 рублей в месяц (+3,5% к уровню января - декабря 2017 года), реальные располагаемые денежные доходы снизились по отношению к соответствующему периоду 2017 года и составили 98,0%. В декабре 2018 года уровень инфляции составил 104,2% к декабрю 2017 года. Стоимость условного (минимального) набора продуктов питания, рассчитанная по среднероссийским нормам потребления, в конце декабря составила в среднем по краю 5201,1 рубля и возросла на 0,7% по сравнению с предыдущим месяцем.

В сфере оплаты труда сохранялась динамика роста номинальной заработной платы по сравнению с 2017 годом. В 2018 году среднемесячная начисленная заработная плата увеличилась на 10,9% к уровню 2017 года и составила 42199,4 рубля.

Приоритеты и цели социально-экономического развития Приморского края, в том числе характеристика сферы реализации подпрограммы мобильности трудовых ресурсов

Долгосрочные цели и приоритеты, задачи, а также основные направления развития экономики и социальной сферы Приморского края определены Стратегией социально-экономического развития Приморского края до 2030 года, утвержденной постановлением Администрации Приморского края от 28 декабря 2018 года № 668-па «Об утверждении Стратегии социально-экономического развития Приморского края до 2030 года» (далее – Стратегия).

Высшие приоритеты экономического развития Приморского края:

первый – развитие транспортной инфраструктуры и возможностей морских портов и приграничной инфраструктуры;

второй – развитие экспортоориентированных отраслей промышленности, сырье для работы которых может доставляться в край без использования железной дороги – газохимия и нефтехимия. Продукция этих отраслей будет преимущественно направляться на экспорт через морские порты или сухопутные пограничные переходы Приморского края. Строительство в регионе нефтехимического комплекса «Восточная нефтехимическая компания» и газохимического комплекса «Находкинский завод минеральных удобрений» сделает данную отрасль одной из ключевых для региона. Приоритетным является также развитие промышленности, которая обслуживает морскую деятельность, – это судостроение и судоремонт, оснащение рыбного промысла и обслуживание Тихоокеанского флота, морская робототехника;

третий – развитие отраслей, связанных с переработкой и вовлечением в хозяйственный оборот природных ресурсов Приморского края – лесопромышленный комплекс, добыча и обогащение полезных ископаемых (вольфрама, цинка, свинца, кадмия, висмута, лития, рубидия, цезия, производство продукции из бора), а также развитие сельского хозяйства (конкурентные преимущества наиболее выражены в сфере птицеводства, производства молока, выращивания фасоли, риса, соевых бобов). К этому уровню приоритетности также относится развитие туристско-рекреационного комплекса. Учитывая быстрый рост спроса на туризм со стороны жителей стран Азиатско-Тихоокеанского региона, принадлежность Приморья к европейской культуре и относительно низкий уровень цен на местные туристические продукты, можно ожидать активного развития туристского сектора экономики.

В долгосрочной перспективе Приморский край должен стать транспортно-логистическим, индустриально-постиндустриальным, инновационно-технологическим и культурным центром Дальневосточного федерального округа, отличающимся высоким уровнем жизни и опережающим экономическим развитием.

Уровень миграционного прироста населения края является наиболее важным комплексным показателем его развития, поэтому главной задачей Стратегии является создание благоприятных условий для жизни, работы, учебы и предпринимательства в Приморском крае, обеспечивающих устойчивую миграционную привлекательность Приморского края для населения России.

Ключевыми долгосрочными приоритетами социально-экономического развития Приморского края являются:

обеспечение структурной диверсификации и конкурентной специализации экономики;

создание условий для развития человеческого капитала и прекращения миграционного оттока;

усиление внутрирегиональной связности территории и сбалансированное пространственное и инфраструктурное развитие.

Цели работодателей, включенных в подпрограмму, соответствуют целям и задачам Стратегии, так как реализуемые ими инвестиционные проекты входят в приоритетные секторы экономики Приморского края (судостроение, судоремонт, сельское хозяйство, перевозки воздушным пассажирским транспортом). Наряду с этим экономическая деятельность работодателей оказывает существенное влияние на развитие социальной инфраструктуры и возможность жилищного обустройства в Приморском крае привлекаемых работников.

Прогноз и планируемые показатели социально-экономического развития Приморского края по итогам реализации подпрограммы мобильности трудовых ресурсов

Согласно прогнозу социально-экономического развития Приморского края и прогнозу баланса трудовых ресурсов Приморского края на 2019 год и на плановый период 2020 - 2025 годов, численность населения будет постепенно увеличиваться. Поддержку рынку труда в прогнозном периоде окажет расширение границ трудоспособного возраста в связи с поэтапным повышением пенсионного возраста. Расширение границ трудоспособного возраста будет способствовать изменению структуры трудовых ресурсов, в которой будет снижаться удельный вес работающих пенсионеров старше трудоспособного возраста и увеличиваться удельный вес трудоспособного населения в трудоспособном возрасте.

Приток в занятость населения, затронутого повышением пенсионного возраста, не вызовет напряжения на рынке труда благодаря практически равноценной убыли в этот период занятого населения в трудоспособном возрасте.

Наряду с постепенным увеличением предложения труда, спрос на труд также продолжит расти в условиях экономического роста. В результате повышение пенсионного возраста не приведет к росту безработицы, напротив, тренд на ее снижение будет сохраняться в течение всего прогнозного периода.

В то же время принятые меры по поддержке безработных граждан в части увеличения размеров пособия по безработице будут способствовать росту обращаемости населения в отделения краевого государственного бюджетного учреждения «Приморский центр занятости населения» (далее – КГБУ «Приморский центр занятости населения»). Реализация инвестиционных проектов в Приморском крае, в том числе в рамках подпрограммы, также предполагает активную миграционную политику, направленную на уменьшение выездных миграционных потоков и увеличение въездных межрегиональных потоков, с целью увеличения численности трудовых ресурсов.

В результате, численность занятых в экономике возрастет с 973,9 тыс. человек в 2017 году до 1013,4 тыс. человек в 2025 году (на 4,1%). Численность занятых наиболее увеличится по таким видам экономической деятельности, как деятельность гостиниц и предприятий общественного питания (на 11,1%), деятельность финансовая и страховая (на 11,1%), деятельность по операциям с недвижимым имуществом (на 13,3%), деятельность профессиональная, научная и техническая (на 11,1%), деятельность в области культуры, спорта, организации досуга и развлечений (на 11,4%).

Состояние и структура населения, трудовых ресурсов, включая профессионально-квалификационную структуру занятых и безработных граждан в Приморском крае, а также выпускников профессиональных образовательных организаций и образовательных организаций высшего образования

Одним из важнейших показателей, оказывающих влияние на социально-экономическое развитие региона, является численность населения в трудоспособном возрасте.

По данным Территориального органа Федеральной службы государственной статистики по Приморскому краю (далее – Приморскстат), на 1 января 2019 года в Приморском крае постоянно проживало 1902,7 тыс. человек, из них городское население составило 77,4%, сельское население – 22,6%, дети – 17,8%, трудоспособное население – 57,5%, пенсионеры – 24,7%. По данным Всероссийской переписи 2010 года, 85,66% жителей края – русские, 2,55% – украинцы, 0,96% – корейцы. Коренные жители Приморья – удэгейцы, нанайцы, орочи, тазы. Коренных жителей, не перебравшихся в город и сохранивших традиционный образ жизни, насчитывается не более 1,5-2 тыс. человек. Они живут в основном в северных районах края – Тернейском, Красноармейском, Пожарском. Самые известные «аборигенные» поселки – Красный Яр и Агзу. Всего на территории края проживает 160 национальностей.

По данным Приморскстата, численность рабочей силы в возрасте 15 лет и старше в декабре 2018 года составила 1040,2 тыс. человек (54,4% общей численности населения края). В их числе 975,5 тыс. человек (93,8%) были заняты в экономике и 64,7 тыс. человек не имели занятия, но активно его искали (в соответствии с методологией Международной организации труда (далее – МОТ) они классифицируются как безработные). Уровень безработицы по методологии МОТ за период январь - декабрь 2018 года по сравнению с аналогичным периодом 2017 года не изменился и составил 5,4% (за 2017 год – 5,4%).

Численность трудовых ресурсов в 2018 году уменьшилась по сравнению с 2017 годом на 8,2 тыс. человек и составила 1232,4 тыс. человек. Было занято в экономике 971,0 тыс. человек, из них работающих в организациях – 689,2 тыс. человек, или 55,9% к трудовым ресурсам. Учащиеся трудоспособного возраста, обучающиеся с отрывом от производства, составили 85,0 тыс. человек (6,9% к трудовым ресурсам), лица в трудоспособном возрасте, не занятые в экономике – 176,4 тыс. человек (14,3% к трудовым ресурсам).

На 1 января 2019 года численность безработных граждан, зарегистрированных в КГБУ «Приморский центр занятости населения», снизилась на 16,5% (на 1763 человека) и составила 8937 человек (на 1 января 2018 года – 10700 человек); уровень регистрируемой безработицы – 0,86% (на 1 января 2018 года – 1,2%); напряженность на рынке труда – 0,2 незанятых гражданина, приходящихся на 1 вакансию (на 1 января 2018 года – 0,2 ед.).

В КГБУ «Приморский центр занятости населения» работодателями заявлено 65,0 тыс. вакантных рабочих мест (на 1 января 2018 года – 60,8 тыс. ед.), из них более 70% предназначены для рабочих профессий (специальностей).

Более 70% вакансий сосредоточено в крупных городах Приморского края (Владивосток, Уссурийск, Находка), в то же время в этих населенных пунктах проживает 21% безработных граждан.

Более 80% вакансий предназначено для работников со средним профессиональным образованием, однако такой уровень образования имеют лишь 38% граждан из числа состоящих на учете в статусе безработных.

Количество вакансий, на которые планируется привлечение иностранной рабочей силы (далее – ИРС), составило 47,6 тыс. единиц, или 73,2% от общего количества вакансий. Среди сфер деятельности, по которым предлагается снижение квот на привлечение ИРС, вакансии распределены следующим образом: в сфере строительства – 38% вакансий; в сельском хозяйстве – 17%; в лесном хозяйстве – 5%; в рыболовстве и рыбоводстве – 2%.

В целях обеспечения приоритетного трудоустройства российских граждан КГБУ «Приморский центр занятости населения» организуется содействие трудоустройству, профессиональное обучение и дополнительное профессиональное образование безработных граждан на рабочие места, по которым предполагается привлечение ИРС.

На начало учебного года (2017/2018) профессиональными образовательными организациями Приморского края, осуществляющими подготовку квалифицированных рабочих, служащих, выпущено 2204 квалифицированных рабочих, служащих (11 человек на 10000 человек населения), в том числе автомехаников – 448 человек; поваров, кондитеров – 406 человек; сварщиков (электросварочные и газосварочные работы) – 210 человек; парикмахеров – 173 человека; продавцов, контролеров-кассиров – 107 человек.

Профессиональными образовательными организациями выпушено 7037 специалистов среднего звена, в том

1 ЯНВАРЯ 2020 Г.•СРЕДА•№ 1 (1735)
ПРИМОРСКАЯ ГАЗЕТА

числе по специальностям: инженерное дело, технологии и технические науки – 3565 человек, науки об обществе – 1545 человек, техника и технологии наземного транспорта – 916 человек, экономика и управление – 764 человека, здравоохранение и медицинские науки – 618 человек, техника и технологии кораблестроения и водного транспорта – 564 человека, юриспруденция – 487 человек, техника и технологии строительства – 437 человек, образование и педагогические науки – 421 человек, информатика и вычислительная техника – 308 человек.

Образовательными организациями высшего образования выпущено 8870 бакалавров, специалистов, магистров, в том числе получили диплом бакалавра 5918 человек, специалиста с высшим образованием – 1474 человека, магистра – 1478 человек.

Сведения о целевых группах (физические и юридические лица), на которые направлено действие подпрограммы мобильности трудовых ресурсов, и обоснование их выделения

В Приморском крае наибольшая потребность в работниках заявлена организациями, ведущими экономическую деятельность в сферах строительства, обрабатывающих производств, сельского хозяйства, транспортировки и хранения.

Вместе с тем количество граждан, зарегистрированных в КГБУ «Приморский центр занятости населения» с целью поиска подходящей работы в данных сферах, недостаточно. Например, в сфере строительства работодателями заявлено 22 тыс. вакантных рабочих мест, а число приморцев, зарегистрированных в КГБУ «Приморский центр занятости населения», в данной сфере составляет 459 человек. В сфере обрабатывающих производств работодателями заявлено 13,5 тыс. вакантных рабочих мест, а граждан на учете в службе занятости по данной специальности всего 1,2 тыс. человек.

Практика показывает, что подпрограмма мобильности трудовых ресурсов является механизмом точечного привлечения квалифицированных кадров, большинство из которых востребованы в сфере судостроения, судоремонта. В связи с этим в подпрограмме участвуют такие работодатели, как ООО «ССК «Звезда» и АО ВП «ЭРА».

Описание мер государственного регулирования в сфере реализации подпрограммы мобильности трудовых ресурсов

Подпрограммой предусмотрено предоставление субсидии юридическому лицу (за исключением государственного учреждения), индивидуальному предпринимателю, физическому лицу - производителю товаров, работ, услуг на финансовое обеспечение затрат, связанных с привлечением работников из других субъектов Российской Федерации.

Анализ рынка жилья

В январе - декабре 2018 года объем работ, выполненных по виду деятельности «строительство» организациями всех форм собственности, составил 65364,2 млн рублей, что на 14,2% меньше января - декабря 2017 года.

Введены жилые дома общей площадью 533,8 тыс. кв. м, это на 29,5% больше, чем в январе - декабре 2017 года. В общем объеме введенного жилья 39,9% (213,1 тыс. кв. м) составляют жилые дома, введенные индивидуальными застройщиками. Ввод жилья населением по сравнению с 2017 годом увеличился на 4,7%.

Цены на рынке жилья на территории Приморского края за 3 квартал 2018 года составили:

на первичном рынке – 72695 рублей за 1 кв. м общей площади жилого помещения;

на вторичном рынке – 84712 рублей за 1 кв. м общей площади жилого помещения.

Вместе с тем на территории Приморского края ведется строительство жилья для нужд сотрудников судостроительного комплекса «Звезда» и инжинирингового центра в городском округе Большой Камень.

Анализ социальной инфраструктуры, включая сферы здравоохранения, культуры, спорта, образования и социального обслуживания

Потребительский рынок. Оборот розничной торговли в январе - декабре 2018 года сложился в объеме 400893,1 млн рублей, или 104,4% к обороту января - декабря 2017 года. Основную долю (93,4%) занимают торгующие организации и индивидуальные предприниматели, осуществляющие торговлю вне рынка, – 374485,5 млн рублей (104,5% к аналогичному периоду 2017 года).

В структуре оборота розничной торговли удельный вес пищевых продуктов, включая напитки и табачные изделия, составил 45,0%, непродовольственных – 55,0%.

За январь - декабрь 2018 года населению продано непродовольственных товаров на сумму 220383,6 млн рублей (106,4% к январю - декабрю 2017 года), пищевых продуктов, включая напитки, и табачных изделий – на 180509,5 млн рублей (102,1%). На 1 января 2019 года в организациях розничной торговли имелось товарных запасов на 11850,1 млн рублей, что обеспечивает 39 дней торговли.

Объем оборота общественного питания составил 18018,1 млн рублей, что на 4,6% больше уровня 2017 года.

В январе - декабре 2018 года населению края оказано платных услуг на сумму 157416,5 млн рублей (102,5% к январю - декабрю 2017 года). Удельный вес расходов на оплату услуг в потребительских расходах населения за данный период составил 26,3%.

В структуре расходов населения на оплату услуг преобладающую долю составили жилищно-коммунальные (26,8%), транспортные (20,3%), курьерские услуги, почтовая, телекоммуникационная связи (12,2%), медицинские услуги (7,7%).

Наиболее высокий прирост физического объема реализации услуг населению к январю - декабрю 2017 года наблюдался в сфере культуры (1,5 раза), жилищных услуг (17,4%), гостиниц и аналогичных средств размещения (14,3%), физической культуры и спорта (8,1%).

В январе - декабре 2018 года населению оказано услуг бытового характера на сумму 15476,7 млн рублей. В объеме платных услуг бытовые услуги составили 9,8%.

Сфера здравоохранения. В Приморье действует трехуровневая система оказания медицинской помощи. К первому уровню относятся 26 больниц и диспансеров, действующих на территории одного муниципального района или городского округа.

Медицинские учреждения второго уровня оказывают преимущественно специализированную медицинскую помощь. Это 36 больниц и диспансеров, имеющих в своей структуре специализированные межрайонные отделения или центры, а также многопрофильные учреждения, действующие в пределах нескольких муниципальных районов и в городских округах.

К медицинским учреждениям третьего уровня относятся 16 больниц, диспансеров и медицинских центров, специализирующихся на оказании высокотехнологичной медицинской помощи.

Амбулаторно-поликлиническую помощь населению края оказывают 94 медицинские организации. Доврачебная медицинская помощь оказывается в 357 фельдшерско-акушерских пунктах.

Общая мощность поликлинической службы Приморского края составляет 36480 посещений в смену, в том числе для детского населения – 6042, женских консультаций – 1033, диспансерных отделений – 1860, амбулаторий (как подразделений) – 1728, диагностических центров – 1336, центров здоровья – 139. Неотложную медицинскую помощь оказывают в 44 кабинетах и в 4 отделениях неотложной медицинской помощи, которые согласно полученным лицензиям организованы в 34 краевых государственных организациях.

Обеспеченность врачами составляет 17,6 на 10000 населения; обеспеченность участковыми специалистами – 3,9 на 10000 населения. Обеспеченность врачами, оказывающими специализированную первичную медико-санитарную помощь, – 12,9.

Служба медицинской профилактики Приморского края представлена 45 центрами, кабинетами и отделениями медицинской профилактики в медицинских организациях. Функционируют 10 центров здоровья, из них 7 – для взрослого населения, 3 – для детского.

В крае совершенствуются организация медицинской помощи населению и материально-техническая база медицинских учреждений, применяются высокотехнологичные методы лечения, открываются сельские фельдшерско-акушерские пункты и офисы врачей общей практики. Принимаются последовательные меры для ликвидации дефицита медицинских кадров.

Сфера культуры. Важную роль в повышении туристической привлекательности региона играют культурные учреждения. В Приморье действуют восемь профессиональных театров, отделение Мариинского театра (Приморский театр оперы и балета), а также Приморская краевая филармония. Кроме того, функционируют 198 музеев, 489 библиотек, 460 учреждений культуры и отдыха, 14 кинотеатров (семь из них расположены во Владивостоке) и обновленный после капитального ремонта Владивостокский цирк.

Главный храм Мельпомены – Приморский академический краевой драматический театр имени Максима Горького – был создан в 1932 году. Он и сегодня остается единственным академическим театром на Дальнем Востоке. Под его руководством работает труппа из 44 человек, все они – выпускники Дальневосточного института искусств.

Получают развитие оперное искусство и балет. Несколько лет назад во Владивостоке была открыта Приморская сцена знаменитого Мариинского театра. Залы театра оснащены современным оборудованием и с легкостью составят конкуренцию крупным мировым концертным площадкам. В постановках принимают участие танцоры и оперные певцы из центральной части России и из-за рубежа, проходят фестивали академической музыки, где дирижирует художественный руководитель главного Мариинского театра в Санкт-Петербурге Валерий Гергиев.

В Приморской государственной картинной галерее помимо постоянной экспозиции регулярно выставляются уникальные привезенные работы знаменитых художников (Айвазовского, Левитана, Васнецова и многих других). Скоро ряды местных галерей пополнят выставочные залы Русского Музея, Эрмитажа и Третьяковской галереи, филиалы которых появятся в крае по поручению Президента Российской Федерации В.В. Путина.

Владивостокский цирк – еще один элемент культурной жизни края. Удивительное здание, напоминающее морскую ракушку, появилось в Приморье в семидесятых годах, а в конце 2017 года после масштабной реконструкции получило новую жизнь. Оснащенный по последнему слову техники, Владивостокский цирк принимает не только труппы со всей России, но также готов к визиту звезд цирка со всего мира.

Традиционно в сентябре кинофестиваль «Меридианы Тихого» становится важным культурным событием для приморцев. Фестивальная неделя не ограничивается показами во Владивостоке, по всему краю отправляются кинопередвижки с любимыми актерами кино и сериалов.

Также в регионе создана игорная зона «Приморье» – одна из четырех официально установленных в Российской Федерации. Современная развлекательная инфраструктура международного уровня разместилась на территории Артемовского городского округа в бухте Муравьиная. Общая площадь игорной зоны составляет 620 га. Здесь планируется разместить гостиницы, многофункциональный торгово-выставочный комплекс, яхт-клуб, горнолыжный центр, гольф-клуб, объекты рекреационно-туристской инфраструктуры. Срок реализации проекта – 2010 - 2025 годы. Общая стоимость проекта – 35 млрд рублей. На начальном этапе игорная зона «Приморье» будет ориентироваться преимущественно на клиентов из соседних стран Юго-Восточной Азии (Китай, Корея, Япония).

Сфера физической культуры и спорта. В регионе реализуется краевая государственная программа по развитию физической культуры и спорта, предусматривающая финансирование строительства спортивной инфраструктуры и поддержку общественных учреждений спорта.

Доля населения Приморского края, систематически занимающегося физкультурой и спортом, составляет 32,4%. В крае открыты 24 центра тестирования населения, в том числе один региональный центр и 23 муниципальных. Нормативы комплекса «Готов к труду и обороне» (ГТО) на знаки отличия выполнили почти 4,0 тыс. человек.

Уровень обеспеченности жителей Приморского края спортивными сооружениями составляет 41,3%. С 2013 по 2017 годы обеспеченность спортивными сооружениями жителей края увеличилась почти в два раза. Введено в эксплуатацию более 50 универсальных спортивных площадок по всему Приморью. Запланировано строительство пяти крытых ледовых арен.

Большое внимание уделяется развитию инваспорта. Для проведения бесплатных тренировок с инвалидами из краевого бюджета ежегодно направляются субсидии спортивным организациям. В 2016 году создан центр спорта для инвалидов, на постоянной основе ведется работа по оборудованию пандусами и другими вспомогательными приспособлениями крупных спортивных объектов края. Так, в 2016 году доступнее стали спорткомплекс «Олимпиец» во Владивостоке, плавательный бассейн в Партизанске и Ледовая арена в Черниговке.

Сфера образования. Развитие образования – приоритетное направление социальной политики Приморья. В 24 муниципалитетах края работают 130 базовых школ.

Большое внимание уделяется модернизации учреждений образования, развитию их материально-технической базы. В Приморье на бюджетной основе работает более 5,0 тыс. кружков, секций, лабораторий, студий индивидуальных углубленных занятий. Всеми видами дополнительного образования во всех образовательных организациях Приморья охвачены 138 тыс. ребят – это 70% детей в возрасте от 5 до 18 лет.

В связи с реализацией в Приморье крупных инвестиционных проектов на первый план выходит вопрос подготовки кадров для наиболее востребованных и перспективных секторов экономики. Одним из важнейших направлений профессиональной ориентации становится социальное партнерство учебных заведений и бизнеса.

В крае создано четыре образовательных кластера: судоремонтный, энергетический, нефтехимический и авиастроения, которые позволяют работать по схеме «школа – колледж – вуз – предприятие».

В системе среднего профессионального образования, а это 44 государственные и негосударственные организации и 11 филиалов и колледжей на базе образовательных организаций высшего образования, обучаются около 40 тыс. молодых людей. Восполнение дефицита рабочих кадров ведется также за счет оборудования высокотехнологичных рабочих мест и учебных центров на предприятиях, а также оснащения колледжей современным лабораторным и учебно-производственным оборудованием.

Система высшего образования представлена в Приморье целым рядом образовательных организаций высшего образования, в том числе шестью государственными университетами (Дальневосточный федеральный университет, Владивостокский государственный университет экономики и сервиса, Дальневосточный государственный институт искусств, Дальневосточный государственный технический рыбохозяйственный университет, Морской государственный университет имени адмирала Г.И. Невельского, Тихоокеанский государственный медицинский университет), а также Тихоокеанским высшим военно-морским училищем имени С.О. Макарова, обеспечивающим кадрами флот России.

Значительно усилилась роль крупнейших приморских предприятий в подготовке специалистов. На предприятиях создаются базовые кафедры образовательных организаций высшего образования. Так, например, Дальневосточный федеральный университет уже создал кафедры кораблестроения и океанотехники на базе завода «Звезда», кафедры теплоэнергетики и теплотехники – для предприятий «Приморской генерации».

Существующая в крае система профессионального образования, ежегодно выпуская более 6000 человек, удовлетворяет запросы практически всех отраслей экономики региона.

Научная деятельность осуществляется в Приморье на базе 20 институтов и филиалов Дальневосточного отделения Российской академии наук, а также Дальневосточного федерального университета.

Сфера социальной защиты населения. В крае реализуется единая государственная политика в области социально-трудовых отношений, содействия занятости и социальной защиты населения. Бюджет Приморского края является социально ориентированным, эта тенденция сохраняется на протяжении последних шести лет.

В начале 2018 года жителям края предоставлялось 57 мер социальной поддержки, которыми пользовались свыше 650 тыс. граждан. С учетом предложений, поступивших от населения края, перечень расширен до 74 мер, за получением которых обратилось свыше 700 тыс. человек, на эти цели направлено более 10,0 млрд рублей, в том числе на поддержку семей с детьми – 3,16 млрд рублей. В 2019 году в Приморье начали действовать новые меры социальной поддержки населения. Они направлены на повышение качества жизни тысяч приморцев, в том числе учителей, медицинских работников, многодетных семей, «детей войны» и других категорий граждан.

Также предусмотрены меры социальной поддержки для ветеранов, инвалидов, пожилых людей, обманутых дольщиков, лиц, страдающих хронической почечной недостаточностью, и других категорий граждан. Узнать, какие льготы положены гражданину, можно в ближайшем многофункциональном центре или отделе приема краевого государственного казенного учреждения «Центр социальной поддержки населения Приморского края».

Семьям с детьми, находящимся в трудной жизненной ситуации, оказывают помощь 11 социально-реабилитационных центров для несовершеннолетних. Ежегодно в них проходит реабилитацию около 7,5 тыс. несовершеннолетних из семей в трудной жизненной ситуации, в том числе 1,9 тыс. детей-инвалидов; социальные услуги получают около 25 тыс. семей, из них более 5,5 тыс. многодетных, более 9,5 тыс. неполных, 16,5 тыс. малоимущих; более 3 тыс. семей состоят на социальном патронаже.

Для граждан пожилого возраста и инвалидов, нуждающихся в посторонней помощи и уходе, на территории края функционируют 16 государственных стационарных учреждений социального обслуживания на 4210 мест (дома-интернаты для престарелых и инвалидов, психоневрологические интернаты, центр по оказанию помощи лицам без определенного места жительства).

На особом контроле находится вопрос по обеспечению жильем отдельных категорий граждан: ветеранов Великой Отечественной войны, инвалидов и ветеранов боевых действий, реабилитированных граждан, многодетных семей (в которых родились одновременно трое и более детей; в которых родились и (или) воспитываются пятеро и более несовершеннолетних детей или трое и более несовершеннолетних детей, один из которых ребенок-инвалид). Кроме того, гражданам предоставляется социальная выплата на компенсацию части расходов по уплате процентов по ипотечным жилищным кредитам.

Анализ развития транспортной инфраструктуры, оценка транспортной доступности муниципальных образований

На сегодняшний день обеспечение транспортной доступности населения – одна из ключевых задач для развития региона. Реализация мероприятий в сфере транспорта нацелена на развитие современной и эффективной транспортной инфраструктуры, обеспечивающей повышение транспортной доступности районов Приморского края, на содержание и организацию эксплуатации аэропортов и (или) аэродромов гражданской авиации, воздушных судов, находящихся в собственности Приморского края.

Региональная авиация имеет огромную социальную значимость для жителей северных районов Приморского края. Она остается единственным быстрым и надежным способом добраться из маленьких таежных сел до районного центра, соединяет населенные пункты, между которыми недостаточно развита дорожная инфраструктура.

Для перевозчика установлен экономически обоснованный тариф – тариф, рассчитанный на основе экономически обоснованных затрат организаций, осуществляющих перевозки пассажиров и багажа воздушным транспортом на местных авиалиниях.

В целях обеспечения доступности для населения Приморского края услуг организаций, осуществляющих воздушные перевозки на местных авиалиниях, установлен социальный тариф – тариф, установленный ниже уровня экономически обоснованного тарифа.

В настоящее время на территории края осуществляются регулярные внутрикраевые авиаперевозки по 13 маршрутам (на начало 2015 года осуществлялось 5 маршрутов), а частота полетов составляет до 46 раз в неделю (на начало 2015 года – 5 раз в неделю).

Учитывая социальную значимость внутрикраевых авиаперевозок с отдаленными районами Приморского края, субсидирование (дотирование) местных региональных авиаперевозок сохранится в последующие годы и будет увеличиваться.

В настоящее время из разных уголков Приморья два вертолета санитарной авиации оперативно доставляют пациентов в центральные больницы Приморского края. Санитарные вертолеты оснащены необходимым медицинским оборудованием, к эксплуатации которого допускаются медицинские специалисты, прошедшие соответствующее обучение. Основной особенностью вертолетов является возможность посадки на ограниченные площадки.

Дальнейшее развитие внутрикраевых авиаперевозок и механизмов государственной поддержки авиационной отрасли позволит увеличить пассажиропоток на местных авиалиниях, повысить доступность тарифов, обеспечить стыковки местных воздушных линий с внутренними и международными рейсами в аэропорту города Владивостока, а также положительно отразится на развитии инфраструктуры и туристического потенциала Приморского края.

Пригородные пассажирские перевозки железнодорожным транспортом общего пользования занимают одно из ведущих мест на транспортном рынке края. Обеспечение надлежащего уровня транспортной мобильности население Приморского края является одной из приоритетных задач Правительства Приморского края.

На сегодняшний день электрички – это комфортный, экономичный и надежный вид транспорта для населения Приморского края. АО «Экспресс Приморье» осуществляет перевозки пассажиров по социальным тарифам, утверждаемым Правительством Приморского края. Кроме того, для пригородной пассажирской компании установлен экономически обоснованный тариф на перевозки пассажиров железнодорожным транспортом в пригородном сообщении на территории Приморского края.

В январе - декабре 2018 года крупными и средними организациями, занимающимися транспортной деятельностью, отгружено товаров собственного производства, выполнено работ и услуг на 173239,5 млн рублей, что составило в действующих ценах 114,3% к уровню января - декабря 2017 года. Рост отмечен на предприятиях, осуществляющих деятельность грузового железнодорожного транспорта (+3,2%) и воздушного транспорта (+33,7%), в том числе за счет развития внутрикраевых пассажирских авиаперевозок.

Объем услуг почтовой связи и курьерской деятельности, оказанный организациями (без субъектов малого предпринимательства) в 2018 году, составил 2204,4 млн рублей. По сравнению с 2017 годом объем услуг почтовой связи в действующих ценах вырос на 3,2%. Объем услуг в сфере телекоммуникаций составил 21198,8 млн рублей, увеличившись в действующих ценах на 3,6%.

II. ЦЕЛИ, ЗАДАЧИ И ПОКАЗАТЕЛИ (ИНДИКАТОРЫ) ПОДПРОГРАММЫ

Приоритеты государственной политики в сфере реализации подпрограммы мобильности трудовых ресурсов определены статьями 22.2, 22.3 Закона Российской Федерации от 19 апреля 1991 года № 1032-1 «О занятости населения в Российской Федерации», подпрограммой «Активная политика занятости населения и социальная поддержка безработных граждан» государственной программы Российской Федерации «Содействие занятости населения», утвержденной постановлением Правительства Российской Федерации от 15 апреля 2014 года № 298 «Об утверждении государственной программы Российской Федерации «Содействие занятости населения», и другими нормативными правовыми актами Российской Федерации.

Целью подпрограммы является привлечение трудовых ресурсов на территорию Приморского края для реализации экономических и (или) инвестиционных проектов, а также замещения имеющихся, вновь создаваемых или модернизируемых рабочих мест.

Задачами подпрограммы являются:

1) создание правовых, организационных, социально-экономических и информационных условий, способствующих привлечению в Приморский край трудовых ресурсов из других субъектов Российской Федерации.

В целях решения поставленной задачи планируется обеспечить:

нормативное правовое сопровождение подпрограммы на уровне Правительства Приморского края;

информационное сопровождение подпрограммы через Интернет-ресурсы Правительства Приморского края и информационно-аналитический портал «Работа в России»;

2) реализация мер по финансовой поддержке работодателей, привлекающих для работы из других субъектов Российской Федерации трудовые ресурсы, востребованные на рынке труда Приморского края.

Подпрограммой предусмотрено предоставление финансовой поддержки работодателю за счет средств федерального бюджета и бюджета Приморского края. Решение данной задачи позволит повысить у работодателя мотивацию к привлечению трудовых ресурсов из других субъектов Российской Федерации;

3) закрепление на территории Приморского края трудовых ресурсов, привлеченных для трудоустройства из других субъектов Российской Федерации работодателями, включенными в подпрограмму.

Работодателями, включенными в подпрограмму, осуществляется капитальное строительство объектов инфраструктуры, решаются вопросы жилищного обустройства работников. Перечень мер поддержки, предоставляемых работодателем привлекаемым из других субъектов Российской Федерации работникам, установлен постановлением Администрации Приморского края от 16 октября 2015 года № 403-па «О финансовой поддержке работодателям - владельцам сертификатов на привлечение трудовых ресурсов в Приморский край в рамках реализации подпрограммы «Повышение мобильности трудовых ресурсов» государственной программы Приморского края «Содействие занятости населения Приморского края на 2013 - 2021 годы» (далее – Порядок финансирования подпрограммы). Меры поддержки определяются индивидуально для каждого работника и (или) членов его семьи. Перечень мер поддержки, оказываемых работодателем, прописывается в соглашении между уполномоченным органом исполнительной власти Приморского края, ответственным за реализацию подпрограммы мобильности трудовых ресурсов, и работодателем. Форма соглашения разрабатывается уполномоченным органом. При этом меры поддержки служат как повышению привлекательности трудоустройства у данного работодателя, так и формируют безусловные обязательства работодателя перед работником по их осуществлению. Решение вопроса жилищного обустройства на территории с развитой инфраструктурой, трудоустройство на рабочие места с достойной заработной платой позволят привлекаемым из других субъектов Российской Федерации работникам и членам их семей остаться в Приморском крае на постоянное жительство.

Плановыми показателями (индикаторами) подпрограммы являются:

доля привлеченных работников, принятых на работу работодателями - участниками подпрограммы мобильности трудовых ресурсов в отчетном периоде, в общей численности работников, предусмотренной в соглашении (процентов);

доля привлеченных работников, продолжающих осуществлять трудовую деятельность на конец отчетного периода, в общей численности работников, привлеченных работодателями - участниками подпрограммы мобильности трудовых ресурсов в рамках соглашения (процентов).

Сведения о выполнении показателей подпрограммы формируются по результатам мониторинга реализации подпрограммы.

Перечень показателей подпрограммы с разбивкой по годам представлен в приложении № 1 к государственной программе.

III. ОБЩАЯ ХАРАКТЕРИСТИКА РАБОТОДАТЕЛЕЙ, А ТАКЖЕ РАБОТ, ДЛЯ ВЫПОЛНЕНИЯ КОТОРЫХ РАБОТОДАТЕЛИ ПЛАНИРУЮТ ПРИВЛЕКАТЬ РАБОТНИКОВ В РАМКАХ ПОДПРОГРАММЫ

3.1. Работодатели, включенные в подпрограмму мобильности трудовых ресурсов

В подпрограмму включены работодатели, ведущие экономическую деятельность на территории Приморского края и планирующие привлечь для трудоустройства работников из других субъектов Российской Федерации:

ООО «Судостроительный комплекс «Звезда» (организация, осуществляющая экономическую деятельность на судоверфи в городском округе Большой Камень);

АО ВП «Эра» (организация, осуществляющая экономическую деятельность во Владивостокском городском округе и в городском округе Большой Камень);

ООО «Русагро – Приморье» (организация, осуществляющая экономическую деятельность в селе Михайловка Михайловского муниципального района);

ОАО «Авиакомпания «Аврора» (организация, осуществляющая экономическую деятельность в Артемовском городском округе).

Основание для включения работодателей в подпрограмму – заключение между уполномоченным органом и вышеперечисленными работодателями соглашений об участии в подпрограмме. Соглашениями предусмотрены сроки заключения трудовых договоров с работниками (на неопределенный срок или срочные трудовые договоры продолжительностью не менее двух лет), меры поддержки работникам, включая компенсации и иные выплаты, а также порядок и условия их предоставления.

3.2. Описание работ, для выполнения которых работодатели планируют привлекать работников в рамках подпрограммы мобильности трудовых ресурсов

3.2.1. ООО «Судостроительный комплекс «Звезда»

ПАО «НК «Роснефть» и «Газпромбанк» (АО) в лице ЗАО «Современные Технологии Судостроения» («СТС») являются инициаторами проекта создания первой в России верфи крупнотоннажного судостроения Судостроительный комплекс «Звезда» на юге Приморья мощностью переработки до 330 тыс. тонн стали в год. Оператором проекта, осуществляющим функции контроля и оперативного управления, определено ОАО «Дальневосточный центр судостроения и судоремонта». Для реализации проекта создано ООО «ССК «Звезда», учредителем которого с долей 100% в уставном капитале является заказчик-застройщик ОАО «Дальневосточный завод «Звезда». Продуктовую линейку верфи составят высокотехнологичные крупнотоннажные суда, элементы морских и наземных нефтегазовых сооружений, морская техника, суда обслуживающего флота, в том числе ледового класса. Сроки реализации проекта: 2012 - 2024 годы с запуском производства в 2016 году и постепенным расширением мощностей верфи.

Представленный проект является одним из механизмов принципиального изменения стратегической конкурентной позиции гражданского судостроения России и строительства современной конкурентоспособной морской техники гражданского назначения.

Местом локализации строительства новой верфи определены бухта Большой Камень и бухта Пяти Охотников в Уссурийском заливе.

Реализация проекта разделена на 2 фазы:

инвестиционная фаза – строительство верфи и подготовка ее к операционной деятельности;

эксплуатационная фаза – запуск производственных мощностей и выпуск продукции.

Строительство верфи предполагает возведение всех производственных объектов и объектов инфраструктуры, а также приобретение производственных технологий, необходимых для оптимального функционирования созданного предприятия.

По типу проект представляет собой создание производства с нуля с реконструкцией некоторых мощностей, присутствующих на территории строительства верфи.

В рамках освоения производственных мощностей верфи будут происходить отладка производства и выпуск готовой продукции, а именно блоков и секций судов, готовых судов для перевозки нефти, газа, а также различных морских установок и прочих судов, обеспечивающих добычу энергоресурсов.

Продуктовая специализация и очереди строительства

Судостроительного комплекса «Звезда»

| Очередность | Площадка | Продуктовая линейка (возможность) |
|---|---|---|
| I расширенная очередь | площадка «Большой Камень» | суда снабжения ледового класса, аварийно-спасательные суда, суда сейсморазведки, верхние строения буровых и добычных платформ, танкеры, газовозы, плавучие буровые установки и другие |
| II очередь | площадка «Большой Камень» | водоизмещающая морская техника (буровые суда, плавучие заводы по производству, хранению и отгрузке углеводородов FPU/FPSO/FLNG), морские нефтегазовые сооружения, крупнотоннажные транспортные суда |
| III очередь | площадка «Пяти Охотников» | увеличение количественной возможности производства морской техники (буровые суда, плавучие заводы по производству, хранению и отгрузке углеводородов FPU/FPSO/FLNG), морских нефтегазовых сооружений |

На стадии реализации второй очереди проекта (2018 - 2022 годы) потребуется привлечение до 5287 работников. На стадии реализации третьей очереди проекта (2018 - 2024 годы) и после ввода в эксплуатацию – до 9672 работников.

Предусмотрено улучшение условий труда: современное высокотехнологичное оборудование, автоматизированные рабочие места. Уровень средней заработной платы работников составит 130681 рубль. Для обеспечения работников служебным жильем на территории городского округа Большой Камень ведется строительство нескольких жилых микрорайонов.

Потребность в привлечении трудовых ресурсов из других субъектов Российской Федерации ООО «ССК «Звезда» по годам:

в 2020 году – 254 человека, в 2021 году – 243 человека, в 2022 году – 249 человек, в том числе в разрезе профессий (специальностей):

специалисты и служащие: начальник цеха; заместитель начальника цеха; начальник участка; заместитель начальника участка; начальник бюро; начальник производства; инженер-конструктор; инженер по организации и нормированию труда (бюро труда и заработной платы); инженер-технолог; инженер-электрик; строитель кораблей; экономист; инженер по подготовке производства; энергетик; механик; мастер, помощник мастера; инженер-экономист;

основные рабочие: сборщик корпусов металлических судов; электрогазосварщик; прессовщик-гибщик; гибщик судовой; электрогазосварщик на автоматических и полуавтоматических машинах; трубопроводчик судовой; шлифовальщик, контроллер судокорпусных, судомонтажных и трубопроводных работ; оператор автоматических и полуавтоматических линий станков и установок; контроллер материалов, металлов полуфабрикатов и изделий; маляр.

3.2.2. ООО «Русагро – Приморье»

ООО «Русагро – Приморье» реализует инвестиционный проект «Осуществление деятельности на территории опережающего социально-экономического развития «Михайловский» (животноводство, производство пищевых продуктов). Цель проекта – развитие животноводства (свиноводства) в Приморском крае.

Основной вид экономической деятельности – разведение свиней. Место реализации проекта – Михайловский муниципальный район Приморского края, села: Михайловка, Абрамовка, Григорьевка, Дубки, Первомайское.

Срок реализации проекта – 2014 - 2021 годы.

Уставной капитал организации – 6 млрд рублей.

Срок окупаемости проекта для всех инвесторов – 8,1 года.

Полная стоимость реализации проекта – 15812,5 млн рублей (с НДС).

Предполагаемый объем капитальных вложений инвестора на территории опережающего социально-экономического развития – 14928,1 млн рублей.

Планируемые источники денежных средств и их структура для реализации проекта: собственное финансирование (20%) – 3162,5 млн рублей; инвестиционный кредит (80%) – 12650,0 млн рублей.

Сырье (корма для свиноводства) предполагается приобретать на территории Приморского края. Доставка будет осуществляться автомобильным транспортом.

Необходимые складские мощности для обработки и хранения сырья – комплекс по производству комбикормов мощностью 240 тыс. тонн в год, элеватор на 120 тыс. тонн.

Необходимые складские мощности для хранения готовой продукции – холодильники.

Доставка потребителям будет производиться автомобильным и железнодорожным транспортом.

Объем грузопотока – 79 тыс. тонн мяса свинины в живом весе в год.

Уровень средней заработной платы – 58860 рублей.

Сопутствующие эффекты от реализации инвестиционного проекта – создание новых рабочих мест, развитие инфраструктуры.

Количество рабочих мест по проекту на стадии реализации – 300 единиц, после ввода в эксплуатацию – 1900 единиц, что потребует дополнительного привлечения трудовых ресурсов из других субъектов Российской Федерации.

С целью обеспечения жильем сотрудников ООО «Русагро – Приморье» в период 2017 - 2020 годов на стадии рассмотрения, согласования и финансового планирования проходят следующие проекты:

покупка ориентировочно 30 квартир в г. Уссурийске;

строительство общежития на 180 мест для вахтовых рабочих. Дата ввода в эксплуатацию – 2 квартал 2020 года.

Потребность в привлечении трудовых ресурсов из других субъектов Российской Федерации ООО «Русагро – Приморье» по годам:

в 2020 году – 10 человек, в 2021 году – 15 человек, в 2022 году – 10 человек, в том числе в разрезе профессий (специальностей):

начальник службы безопасности; проект-менеджер; начальник элеваторного комплекса; директор по мясопереработке; начальник цеха технических фабрикатов (ЦТФ); начальник производственной площадки; зоотехник участка; ветеринарный врач; начальник автотранспортного предприятия; главный ветеринарный врач; мастер производственного обучения; начальник отдела технической поддержки и эксплуатации; менеджер по персоналу; начальник управления продаж; руководитель проекта; менеджер цеха; директор мясоперерабатывающего производства; главный технолог; мастер смены; технолог; менеджер по кормам; инженер-электромеханик; начальник производства; начальник производственно-технической лаборатории; начальник отдела автоматизированных систем управления технологическими процессами (АСУТП); менеджер по закупкам.

3.2.3. АО ВП «ЭРА» (полное наименование – акционерное общество Владивостокское предприятие «Электрорадиоавтоматика»)

АО ВП «ЭРА» основано в 1932 году и традиционно является одним из наиболее стабильных промышленных предприятий в сфере судостроения и судоремонта на территории Приморского края, а также основным поставщиком услуг в своем сегменте рынка (электромонтажные работы на морских судах).

Территория проведения экономической деятельности:

электромонтажные работы на морских судах (кораблях) – преимущественно на территории Приморского края;

поставка готовой продукции – практически по всей территории Российской Федерации.

Основные виды экономической деятельности:

строительство кораблей и судов;
ремонт и техническое обслуживание судов.
Производимые товары (услуги, работы):
услуги – электромонтажные работы на морских судах (кораблях), ремонт и техническое обслуживание судов;
работы – производство электрораспределительных устройств, регулирующей аппаратуры и прочего судового электрооборудования.

В связи с развитием судостроения на базе строящегося ООО «ССК «Звезда» и большим объемом дополнительных работ, появившихся по итогам заключения договоров с ООО «Звезда Морские Технологии» на строительство четырех единиц многофункциональных судов снабжения ледового класса, у предприятия возникла острая необходимость значительного увеличения численности квалифицированных специалистов в данной области со второго квартала 2019 года.

АО ВП «ЭРА» осуществляет содействие в найме (поднайме), аренде и обустройстве жилья для трудоустраиваемых работников и членов их семей в районах проведения основных объемов работ (г. Владивосток, г. Большой Камень).

Количество работающих – 519 человек, в том числе из других субъектов Российской Федерации – 6 человек (из Республики Крым). Иностранных работников на предприятии нет.

Среднемесячная заработная плата работников АО «ВП «ЭРА» по итогам 2018 года составила 49842,0 рубля.

Уставной капитал предприятия – 15196500 рублей.

Потребность в привлечении АО ВП «ЭРА трудовых ресурсов из других субъектов Российской Федерации в 2020 году составляет 40 человек, в том числе в разрезе профессий (специальностей): инженер-технолог по специальности электрооборудование судов; инженер-конструктор по специальности электрооборудование судов; инженер-настройщик; инженер-технолог (по сварке); инженер-конструктор (по машиностроению); инженер по качеству; инженер по наладке и испытаниям; инженер по охране труда; производственный мастер; мастер отдела технического контроля; газосварщик; электросварщик; оператор электроэрозионного оборудования; оператор малярного оборудования; оператор оборудования для электрохимического (гальванического) способа нанесения покрытий; электромонтажник судовой; электромонтер по ремонту и обслуживанию электрооборудования; балансировщик деталей и узлов; обмотчик элементов электрических машин; пайщик разъемов; заливщик компаундами; слесарь механосборочных работ; слесарь-электромонтажник; монтажник радиоэлектроаппаратуры и приборов; гравировщик; токарь-шлифовщик универсал.

3.2.4. АО «Авиакомпания «Аврора» Приморский филиал (полное наименование – акционерное общество «Авиакомпания «Аврора» Приморский филиал)

АО «Авиакомпания «Аврора» создано в соответствии с Федеральными законами от 21 декабря 2001 года № 178-ФЗ «О приватизации государственного и муниципального имущества», от 26 декабря 1995 года № 208-ФЗ «Об акционерных обществах» путем преобразования федерального государственного унитарного авиационного предприятия «Авиакомпания Сахалинские Авиатрассы» на основании распоряжения Правительства Российской Федерации от 15 августа 2003 года № 1165-р «Об утверждении прогнозного плана (программы) приватизации федерального имущества на 2004 год и основных направлений приватизации федерального имущества до 2006 года», приказа Федерального агентства по управлению федеральным имуществом от 20 мая 2005 года № 157 «О приватизации федеральных государственных унитарных предприятий, включенных в прогнозный план (программу) приватизации федерального имущества на 2005 год» и распоряжения Территориального управления Федерального агентства по управлению федеральным имуществом по Сахалинской области от 27 июня 2005 года № 142 «Об условиях приватизации федерального государственного унитарного авиационного предприятия «Авиакомпания Сахалинские авиатрассы» и является его правопреемником. Местонахождение организации: Сахалинская область, г. Южно-Сахалинск, ул. Горького, д. 50 «А».

Уставной капитал организации – 7772170 рублей.

В установленном порядке создано два филиала АО «Авиакомпания «Аврора» на территории Хабаровского края и Приморского края. Филиалы осуществляют свою деятельность от имени АО «Авиакомпания «Аврора», не являются юридическими лицами, действуют на основании утвержденных положений, наделены имуществом, которое учитывается как на их отдельных балансах, так и на балансе АО «Авиакомпания «Аврора».

АО «Авиакомпания «Аврора» Приморский филиал (далее – Авиакомпания) внесено в Единый государственный реестр юридических лиц (ЕГРЮЛ) 23 сентября 2015 года. Фактический адрес нахождения Авиакомпании: Приморский край, г. Артем, ул. Владимира Сайбеля, д. 41. Основной вид деятельности: перевозка воздушным пассажирским транспортом, подчиняющимся расписанию.

Авиакомпания является одним из крупнейших предприятий на территории города Артема Приморского края, также Авиакомпания ведет деятельность, связанную с осуществлением социально-значимых внутрикраевых регулярных пассажирских перевозок. В связи с планируемым ростом объемов перевозок ожидается рост численности работников, в том числе за счет привлечения квалифицированных специалистов из субъектов Российской Федерации, не включенных в перечень субъектов Российской Федерации, привлечение трудовых ресурсов в которые является приоритетным.

Количество работающих в Авиакомпании – 966 человек, в том числе из других субъектов Российской Федерации – 32 человека, иностранных работников нет.

Среднемесячная заработная плата работников – 97441 рубль.

Потребность в привлечении Авиакомпанией трудовых ресурсов из других субъектов Российской Федерации в 2020 году составляет 7 человек, в том числе в разрезе профессий (специальностей): второй пилот (всех наименований); командир воздушного судна; авиатехник (всех наименований); авиамеханик (всех наименований).

3.3. Обоснование необходимости привлечения требуемых работников из других субъектов Российской Федерации

Результаты опроса руководителей компаний показали, что среди факторов и условий ведения бизнеса наиболее острой является проблема доступности квалифицированных кадров. Только 22% компаний оценивают наличие квалифицированной рабочей силы в крае как достаточное, причем для 31% руководителей крайне сложно или невозможно находить инженеров и технических специалистов, для 35% – квалифицированных рабочих. Кадровая проблема в той или иной степени отмечается как значимая во всех отраслях экономики, при этом наибольшая потребность в кадрах ожидается в таких «традиционных» для края секторах, как транспорт и логистика, торговля, обрабатывающая промышленность, а также всех центрах экономического роста, включая Владивостокскую агломерацию.

Работодатели, включенные в подпрограмму, прошли в отбор в порядке, утвержденном постановлением Администрации Приморского края от 5 декабря 2018 года № 588-па «Об утверждении Порядка и критериев отбора работодателей, подлежащих включению в подпрограмму «Повышение мобильности трудовых ресурсов» государственной программы Приморского края «Содействие занятости населения Приморского края на 2013 - 2021 годы», и порядка исключения работодателей из нее».

К критериям для включения работодателей в подпрограмму в том числе относится одновременное соблюдение двух условий:

размещение работодателями в регистре получателей государственных услуг (банк вакансий и работодателей) краевого государственного бюджетного учреждения «Приморский центр занятости населения» свободных рабочих мест (вакантных должностей);

отсутствие (или недостаточное количество) выданных направлений на работу гражданам, обратившимся в КГБУ «Приморский центр занятости населения» за содействием в поиске подходящей работы по заявленным работодателями профессиям (специальностям), должностям, на день подачи заявки на участие в отборе работодателей.

Работодатели, включенные в подпрограмму, соответствуют указанным условиям по причине отсутствия необходимых специалистов на рынке труда Приморского края.

3.4. Характеристика сферы социально-экономического развития Приморского края в целом и входящих в его состав муниципальных образований, на территории которых привлекаются работники в рамках подпрограммы мобильности трудовых ресурсов

3.4.1. Приморский край

Ключевыми целями экономического развития Приморского края являются обеспечение высоких темпов экономического роста, развитие местного бизнеса, создание новых высокопроизводительных рабочих мест и обеспечение высокого уровня инвестиционной активности.

Планируемые показатели социально-экономического развития Приморского края отражены в 49 региональных проектах, обеспечивающих достижение целей, задач и результатов национальных проектов, разработанных в соответствии с Указом Президента Российской Федерации от 7 мая 2018 года № 204 «О национальных целях и стратегических задачах развития Российской Федерации на период до 2024 года». Значительное внимание уделяется проектам социальной направленности: для развития демографии, здравоохранения, образования, городской среды, экологии и культуры реализуется 31 проект.

В сфере здравоохранения к 2020 году будет построено 36 фельдшерско-акушерских пунктов, к 2021 году будут приобретены 23 мобильных медицинских комплекса. Будут переоснащены оборудованием более 65 медицинских организаций. В 1,5 раза повысится укомплектованность врачами медицинских организаций и в 1,7 раза – средним медицинским персоналом.

В сфере образования будут построены 2 школы на 470 мест, 900 преподавателей пройдут повышение квалификации по программам, основанным на опыте Союза Ворлдскиллс Россия. К 2024 году будут созданы 6 детских технопарков «Кванториумов», 3 центра профессиональной подготовки и 60 мастерских, оснащенных современным оборудованием.

К проектам «экономической» направленности относятся региональные проекты по созданию безопасных и качественных автомобильных дорог, повышению производительности труда и поддержке занятости, развитию цифровой экономики, малого и среднего предпринимательства, международной кооперации и экспорта.

Объем экспорта продукции аграрно-промышленного комплекса к 2024 году вырастет в 2,4 раза и достигнет 2,4 млрд долларов США. В 2 раза увеличится число компаний-экспортеров. Бренд «Сделано в Приморье» будет узнаваем на рынках стран Азиатско-Тихоокеанского региона.

В сфере малого и среднего предпринимательства к 2024 году финансовую поддержку и гарантии поручительств получат не менее 870 предпринимателей Приморского края. Благодаря образовательным программам будет создано 755 предприятий. На 65% вырастет объем производства сельскохозяйственной продукции в крестьянских (фермерских) хозяйствах.

На перспективы социально-экономического развития Приморского края существенным образом влияет демографическая ситуация.

За последние пять лет (2014 - 2018 годы) численность населения Приморского края уменьшилась на 35,8 тыс. человек и на 1 января 2019 года составила 1902,7 тыс. человек. Такое сокращение на 43,6% (15,6 тыс. человек) обеспечила естественная убыль (превышение числа родившихся над умершими) и на 56,4% (20,2 тыс. человек) – миграционный отток (превышение числа убывших с территории края над прибывшими).

В 2018 году наметилась положительная тенденция в миграционных процессах. Так, если в 2017 году миграционное сальдо составило «минус» 5591 человек, то в 2018 году – уже «минус» 4654 человека.

Граждане в возрасте 14 лет и старше, выбывшие из Приморского края в 2018 году в другие регионы России, среди основных причин смены места жительства указали следующие: причины личного и семейного характера – 32,0%, возвращение к прежнему месту жительства после временного отсутствия – 31,5%, смена и поиск работы – 12,5%, в связи с учебой – 5,6%.

Самым мобильным неизменно является население в трудоспособном возрасте. С 2014 по 2018 годы из Приморья уехали в другие субъекты Российской Федерации 95,4 тыс. человек трудоспособного возраста, или 74,4% от общего числа выбывших межрегиональных мигрантов. За пять лет сальдо численности населения трудоспособного возраста (разница между межрегиональным притоком и оттоком) составило «минус» 15,8 тыс. человек. Из трудоспособного возраста наибольшая миграционная активность свойственна населению в возрасте 20-30 лет. Это молодежь, которая получает образование, начинает работать, ищет лучшее место для карьеры, обзаводится семьей.

Из Приморского края уезжают в основном в другие субъекты Дальневосточного округа (33,5% от общего числа выбывших в 2017 году в другие регионы России), в Центральный (18,6%), Северо-Западный (14,4%), Сибирский (12%) и Южный (10,6%) федеральные округа.

Наряду с миграционной убылью уменьшение численности населения происходит и за счет естественной убыли. За пять лет (2014 - 2018 годы) за счет смертности численность населения в трудоспособном возрасте уменьшилась на 34,8 тыс. человек.

По результатам опроса работодателей в ключевых отраслях экономики Дальнего Востока наибольшая кадровая потребность приходится на Приморский край.

Потребность в кадрах с высшим образованием со стажем составляет 8033 человека, с высшим образованием без стажа – 1162 человека. В большей степени востребованы специалисты с высшим образованием в сфере туризма, а также инженеры-судостроители и инженеры-строители.

Потребность в специалистах со средним профессиональным образованием со стажем составляет 13776 человек, без стажа – 9940 человек. Популярными специалистами со средним профессиональным образованием являются матросы, логисты и сварщики.

Необходимость привлечения работников из других регионов Российской Федерации в рамках подпрограммы вызвана географическими и социально-экономическими факторами:

приграничное положение региона требует принятия дополнительных мер по созданию благоприятной среды для переселения граждан из трудоизбыточных регионов Российской Федерации;

недостаточное количество имеющихся трудовых ресурсов в регионе, в том числе с учетом действующих судоремонтных предприятий, включая предприятия оборонно-промышленного комплекса, и предприятий рыбопромышленного комплекса, прогнозируемого роста их объемов производства в связи с увеличением государственного оборонного заказа;

недостаточное количество выпускников учебных заведений профильных направлений подготовки, специальностей и профессий в связи с их региональной востребованностью на других предприятиях отрасли; по многим отраслевым специальностям и профессиям образовательные организации региона подготовку не осуществляют;

высокие требования к квалификации работников, привлекаемых к работе на высокотехнологичном оборудовании, применяемом на производстве (оборудование производится в Германии, Норвегии, Японии и других странах, имеет особую специфику эксплуатации и не имеет аналогов в Дальневосточном федеральном округе);

высокие требования к опыту работы на развивающемся производстве, аналогов которого в регионе и в целом в Дальневосточном федеральном округе не имеется.

В то же время на рынке труда Приморского края наблюдаются:

дисбаланс спроса и предложения рабочей силы по территориальному и квалификационному признакам;

наличие депрессивных территорий с низким количеством рабочих мест;

сохранение рисков высвобождения работников.

3.4.2. Городской округ Большой Камень (далее – ГО Большой Камень)

Центр городского образования: город Большой Камень, который находится на юге Приморского края на восточном берегу Уссурийского залива в 20 километрах к востоку от города Владивостока (110 километров по автомобильной трассе и 105,5 километра по железной дороге).

Бухта Большой Камень, на берегу которой расположена центральная часть города, является хорошим местом для стоянки судов и защищена от ветра любого направления.

ГО Большой Камень входит в территорию опережающего развития (ТОР) «БОЛЬШОЙ КАМЕНЬ» и является территорией Свободного порта Владивосток.

В Статистическом регистре хозяйствующих субъектов по городскому округу Большой Камень учтено 780 организаций различных форм собственности (90,5% к 2017 году), 995 человек, зарегистрированных в качестве индивидуальных предпринимателей (100,7% к 2017 году).

Общее количество хозяйствующих субъектов в городском округе составило 1775 единиц (100,2% к 2017 году).

Демография. Численность постоянного населения ГО Большой Камень на 1 января 2019 года составила 39300 человек (98,9% к 2017 году).

В демографических процессах ситуация неоднозначная. Так, по сравнению с 2017 годом число умерших уменьшилось на 9,6%, число родившихся – на 6,4%. При этом наблюдалось снижение естественной убыли населения на 17,0%.

Миграционная убыль в сравнении с 2017 годом уменьшилась на 97% и составила 9 человек (в 2017 году – 270 человек).

Социальная сфера. Ситуация на рынке труда ГО Большой Камень в целом характеризуется как стабильная.

Численность занятых в экономике городского округа составила, по оценке, 21,9 тыс. человек (в 2017 году – 21,7 тыс. человек). В общей численности населения города доля занятых в экономике достигла 55,9% (в 2017 году – 54,9%). В крупных и средних организациях работает 10,6 тыс. человек, что на 9,3% больше, чем в 2017 году (в 2017 году – 9,7 тыс. человек).

По ГО Большой Камень значительное увеличение численности работающих наблюдалось по следующим видам деятельности: строительство кораблей, судов и плавучих конструкций – в 16,5 раза; забор, очистка и распределение воды – на 20,9%; производство электромонтажных работ – в 1,5 раза; деятельность транспортная вспомогательная – в 4,8 раза; деятельность по предоставлению прочих мест для временного проживания – в 2,4 раза; предоставление прочих социальных услуг без обеспечения проживания – в 1,7 раза.

На регистрируемом рынке труда уровень регистрируемой безработицы уменьшился к 2017 году на 0,3 процентных пункта и составил 0,4%.

На 1 января 2019 года число вакансий, заявленных работодателями в отделение краевого государственного бюджетного учреждения «Приморский центр занятости населения» в г. Большой Камень, увеличилось в 2,5 раза и составило 1242 единицы (в 2017 году – 485 единиц). Соответственно снизилась нагрузка незанятого населения, состоящего на учете в отделении краевого государственного бюджетного учреждения «Приморский центр занятости населения» в г. Большой Камень. В 2018 году на 100 заявленных вакансий нагрузка составила 7,9 человека (23,9% к 2017 году).

Экономическое и социальное развитие муниципального образования во многом определяется достигнутым уровнем жизни, составляющими элементами которого являются величина заработной платы и среднедушевые доходы населения.

В январе - декабре 2018 года номинальная начисленная среднемесячная заработная плата работающих в организациях городского округа, не относящихся к субъектам малого предпринимательства, сложилась в сумме 57527,7 рубля (в крае – 49155,9 рубля) и превысила уровень соответствующего периода 2017 года на 17,3%.

В реальном секторе экономики наиболее высокий рост заработной платы по крупным и средним организациям городского округа сложился по видам экономической деятельности: строительство кораблей, судов и плавучих конструкций – 191,3%; сбор и обработка сточных вод – 157%; торговля розничная аудио- и видеотехникой в специализированных магазинах – 145,3%; торговля розничная моторным топливом в специализированных магазинах – 121,1%; деятельность по предоставлению прочих мест для временного проживания – 222,6%; деятельность в области здравоохранения – 147,7%; предоставление социальных услуг без обеспечения проживания – 140,6%.

Инфраструктура. В городском округе функционирует 11 муниципальных бюджетных дошкольных образовательных организаций, 8 муниципальных бюджетных общеобразовательных организаций и 2 организации дополнительного образования. Число лечебно-профилактических организаций – 8 единиц. Число спортивных сооружений – 72 единицы, в их числе: стадионы с трибунами – 2 единицы, плоскостные спортивные сооружения – 42 единицы, спортивные залы – 18 единиц, плавательные бассейны – 1 единица. Число библиотек – 1 единица, обособленных подразделений (филиалов) библиотек – 3 единицы, детских школ искусств – 1 единица. Число объектов бытового обслуживания населения, оказывающих услуги, – 180 единиц.

Потребительский рынок товаров и услуг. В 2018 году оборот розничной торговли по всем каналам реализации составил, по оценке, 4120,8 млн рублей и увеличился в сравнении с 2017 годом на 2% в сопоставимом измерении.

В структуре оборота розничной торговли удельный вес остался на уровне 2017 года и составил: продовольственные товары – 45%, непродовольственные товары – 55%.

В целом оборот розничной торговли на территории городского округа обеспечивают субъекты малого предпринимательства: 51,4% – индивидуальные предприниматели, 45,2% – малые и микропредприятия.

Доля крупных и средних организаций в общем обороте розничной торговли составила 3,4% (в 2017 году – 3,5%).

Оборот общественного питания в городском округе составил, по оценке, 392,2 млн рублей (100,4% к 2017 году в сопоставимых ценах).

По крупным и средним предприятиям данный показатель составил 38,7 млн рублей (68,5% к 2017 году).

Населению оказано платных услуг на сумму 2611 млн рублей (103,6% к показателю 2017 года в сопоставимых ценах).

Крупными и средними организациями городского округа оказано платных услуг на сумму 649,5 млн рублей (107,6% к 2017 году). Положительный результат наблюдался в оказании следующих видов услуг: транспортные услуги – 107,8%, коммунальные – 114,9%, услуги физической культуры и спорта – 114,6%, услуги системы обра-

зования – 107,1%, медицинские услуги – 234,1%, услуги специализированных коллективных средств размещения – 227,7%.

Отрицательная динамика наблюдалась по видам: жилищные услуги – 51%, услуги учреждений культуры – 88,3%, услуги туристических агентств – 18,7%, услуги гостиниц и аналогичных мест размещения – 30,2%, услуги, предоставляемые гражданам пожилого возраста и инвалидам, – 65,5%, прочие виды платных услуг – 49,2%.

Строительство. Объем работ по виду деятельности «строительство» составил, по оценке, 2745,3 млн рублей (43% к 2017 году в сопоставимых ценах).

Уменьшение объемов подрядных работ отмечено по крупным и средним предприятиям (на 83,4% к 2017 году). Их доля в общем объеме строительных работ городского округа составила 27% (в 2017 году – 70,2%).

Ситуация в секторе строительных подрядных работ определяется наличием источников финансирования и темпами реализации наиболее масштабных инвестиционных проектов судостроительного комплекса «Звезда». Отрицательная динамика обусловлена производственным графиком работ и капитальными вложениями в соответствующий период.

В сфере жилищного строительства введено в эксплуатацию 2514 кв. м жилой площади (32,1% к 2017 году). Объем введенной площади обеспечили индивидуальные застройщики.

Уровень обеспеченности населения жильем в расчете на душу населения, по оценке, составляет 20,2 кв. м на душу населения (100,7% к 2017 году).

Транспортная доступность. Выгодное экономическое положение, хорошие инфраструктурные условия, наличие резервных территорий и акваторий дают возможность городу успешно развиваться.

В четырех километрах от города проходит краевая трасса А188 АН6 Угловое – Находка, до которой ведет двухполосная асфальтовая дорога, на выезде из города расположен контрольно-пропускной пункт (КПП). Эта трасса связывает его с остальной территорией Приморского края, ещё один выезд из города (грунтовая дорога) проходит через поселок Подъяпольское и соединяется с трассой А188 Угловое – Находка в городе Фокино. Расстояние до города Владивостока – 106 км, до Находки – 78 км, до Уссурийска – 149 км, до аэропорта «Кневичи» – 73 км.

Пассажирские перевозки осуществляются двумя городскими автотранспортными компаниями и тремя иногородними, а также несколькими таксомоторными компаниями.

В черте города есть одноименная станция, являющаяся конечной станцией железнодорожной ветки Смоляниново – Петровка – Большой Камень. Ближайшая узловая станция – Смоляниново, ближайшая действующая платформа – 52 км в с. Романовка.

3.4.3. Михайловский муниципальный район

Михайловский район образован 4 января 1926 года, расположен в юго-западной части Приморского края. Граничит с Уссурийским городским округом, Анучинским, Шкотовским, Хорольским, Черниговским и Октябрьским муниципальными районами. Общая протяженность границ составляет 380 км. Михайловский район имеет удобное географическое положение с ключевыми для Приморского края транспортными коридорами, что обуславливает значительные возможности развития района. Основными природными ресурсами Михайловского района являются земельные. Общая площадь земель Михайловского района – 274142 га.

В состав Михайловского муниципального района входят 7 поселений: 1 городское (Новошахтинское) и 6 сельских (Григорьевское, Ивановское, Кремовское, Михайловское, Осиновское, Сунятсенское). Число населенных пунктов – 31, районный центр – село Михайловка.

В экономике района функционирует свыше 300 организаций, на которых задействовано порядка 7 тыс. работающих граждан. Свыше 200 организаций находятся в частной собственности. На долю предприятий малого и среднего бизнеса приходится почти 50% от общего количества организаций.

На сегодняшний день на территории Михайловского района осуществляют деятельность 9 резидентов. Ключевым резидентом выступает ООО «Русагро – Приморье», представитель одного из крупнейших федеральных производителей свинины. В настоящее время ООО «Русагро – Приморье» ведет строительство свиноводческих комплексов мощностью 79 тыс. тонн мяса свинины в живом весе в год, комплекса по производству комбикормов мощностью 240 тыс. тонн в год, элеватора на 120 тыс. тонн, убойного производства на 125 голов в час, цеха утилизации. На базе этой компании уже сейчас в Михайловском районе создан агрокластер, специализирующийся на выращивании кукурузы, сои и других культур.

Демография. Численность населения района на начало 2018 года составляла 29483 человека, в том числе городское население – 6792 человека, сельское – 22691 человек. На долю детей приходится 20,1%, граждан трудоспособного возраста – 53,8%, пенсионеров – 26,1%. Плотность населения составляет 11 человек на 1 кв. км. Сохраняется тенденция снижения численности населения района. По итогам 2018 года естественная убыль населения составила 143 человека (за 2017 год – 61 человек), миграционный отток – 668 человек (за 2017 год – 694 человека).

Социальная сфера. Численность работающих в организациях района, не относящихся к субъектам малого предпринимательства, на 1 января 2019 года составляла 4380 человек. Среднемесячная заработная плата работающих в этих организациях в январе - декабре 2018 года сложилась в размере 38563,6 рубля, что выше уровня 2017 года на 19,0%, реальная заработная плата выросла на 16,0%. Среднесписочная численность застрахованных лиц, работающих по договору на средних, малых и микропредприятиях, на 1 января 2019 года составила 3,3 тыс. человек. Средний размер месячных пенсий вырос на 9,4% и составил 12988,3 рубля.

Численность официально зарегистрированных безработных на 1 января 2019 года составила 196 человек (79% к уровню 2017 года), уровень безработицы – 1,2% (на 1 января 2018 года – 1,5%). В банке вакансий отделения краевого государственного бюджетного учреждения «Приморский центр занятости населения» в Михайловском районе зарегистрировано 42 вакансии, из них 29 – для замещения рабочих профессий. Всего за 2018 год работодателями района заявлено 814 вакансий. Коэффициент напряжённости на рынке труда на конец 2018 года составил 4,6 единицы.

Инфраструктура. На конец 2018 года в реестре муниципальной собственности Михайловского района состоят 25 муниципальных образовательных организаций (15 общеобразовательных школ, 8 детских садов и 2 организации дополнительного образования детей: центр детского творчества с. Михайловка и детско-юношеская спортивная школа с. Михайловка), 1 организация дополнительного образования детей в сфере культуры (детская школа искусств в с. Михайловка), 2 муниципальных учреждения культуры (1 бюджетное и 1 автономное), 1 муниципальное учреждение, осуществляющее информационную деятельность, 1 муниципальное учреждение методической службы обеспечения образовательных организаций.

Сеть учреждений культуры представлена 18 клубными учреждениями и 20 библиотеками. Уровень фактической обеспеченности населения района учреждениями культуры составляет 92%.

На территории района имеется 98 спортивных сооружений, из них 23 спортивных зала, 72 плоскостных сооружения, 2 тира и 1 стадион.

Потребительский рынок товаров и услуг. По состоянию на 1 января 2019 года на территории района функционировала 201 единица магазинов и торговых павильонов по продаже продовольственных товаров и товаров смешанного ассортимента. В двух селах (с. Дальнее, с. Зеленый Яр), где отсутствует стационарная торговая сеть, налажена систематическая развозная торговля, в с. Новожатково функционируют 2 нестационарных торговых объекта. Количество предприятий общественного питания в 2018 году осталось неизменным – 32 единицы, в том числе общедоступных – 16 единиц.

На территории района функционируют три регулярные универсальные ярмарки: две в селе Михайловка и одна в поселке Новошахтинском.

Строительство. В 2018 году сохранилась тенденция сокращения объёма работ, выполненных по виду деятельности «Строительство». Снижение объёма работ и услуг, выполненных по договорам строительного подряда силами крупных и средних организаций района, на территории Михайловского района с начала года составило 40,9% к уровню 2017 года.

Объём инвестиций в основной капитал по крупным и средним организациям района в 2018 году составил 4 983 млн рублей, что выше уровня 2017 года в 1,6 раза. Введены в эксплуатацию: производственный объект по расширению производства германиевого концентрата (ООО «Германий и приложение»), железнодорожный путь с эстакадой, станция технического обслуживания легковых автомобилей, станция технического обслуживания грузовых автомобилей, гараж, три торговых предприятия, цифровая сеть. Построена и введена в эксплуатацию подъездная дорога в районе малоэтажного жилищного строительства в с. Михайловка протяжённостью 1 км. Осуществлён ввод жилых домов общей площадью 4852 кв. м, что на 25,4% выше уровня 2017 года. Ввод жилья выполнен за счёт средств населения.

Транспортная доступность. Район имеет развитую транспортную сеть. В северо-восточном направлении его пересекает участок Транссибирской железнодорожной магистрали Владивосток – Хабаровск протяжённостью 25 км. Имеются 4 железнодорожные станции и 2 остановочных пункта. Наиболее развитым видом транспорта является автомобильный.

Через район проходят автомобильные трассы, связывающие южное Приморье с центральным и северным. Район пересекают важнейшие для Приморского края с экономической точки зрения магистральные автомобильные дороги «Хабаровск – Владивосток» (А-370), «Хабаровск – Хасан – КНДР – Республика Корея», «Владивосток – Турий Рог». Через район проходят основные потоки транзитного и грузового транспорта по направлениям на города Владивосток, Хабаровск, Уссурийск, Находку, на КНР, КНДР, Республику Корея.

Таким образом, Михайловский район имеет чрезвычайно удобное географическое положение с ключевыми для Приморского края транспортными коридорами, что обуславливает значительные возможности развития района на перспективу.

3.4.4. Артемовский городской округ

Артемовский городской округ расположен на юге Приморского края. Округ граничит на севере с Уссурийским городским округом, на востоке – со Шкотовским муниципальным районом, на юге – с Владивостокским городским округом, на западе – с Надеждинским муниципальным районом. На юго-востоке граница проходит по береговой линии Уссурийского залива, на юго-западе – по береговой линии залива Угловой. Общая протяженность границы Артемовского городского округа составляет примерно 121,7 км, из них 104,2 км – сухопутная часть и 17,5 км – водная часть границы. Площадь городского округа – 506,4 кв. км.

Территорию округа составляют исторически сложившиеся земли города Артема и сел Кневичи, Кролевцы, Оленьего, Суражевка и Ясного, прилегающие к ним земли общего пользования, земли сельскохозяйственного назначения, земли Артемовского лесхоза, рекреационные земли, водные ресурсы, находящиеся в пределах границ Артемовского городского округа.

В Статистическом регистре хозяйствующих субъектов по Артемовскому городскому по состоянию на 1 января 2019 года учтено 2476 организаций и 3522 индивидуальных предпринимателя. По сравнению с данными на 1 января 2018 года наблюдается увеличение общего числа зарегистрированных организаций на 4%, индивидуальных предпринимателей – на 0,6%. Из общего числа зарегистрированных хозяйствующих субъектов 704 организации (28,4%) и 1656 индивидуальных предпринимателей (47%) зарегистрированы в оптовой и розничной торговле, ремонте автотранспортных средств и мотоциклов; 318 организаций (12,8%) и 380 предпринимателей (10,8%) – в сфере транспортировки и хранения; 273 организации (11%) и 255 предпринимателей (7,2%) – в сфере строительства; 187 организаций (7,6%) и 102 предпринимателя (2,9%) – в области операций с недвижимым имуществом, аренды и предоставления услуг; 163 организации (6,6%) и 159 предпринимателей (4,5%) – в сфере обрабатывающих производств; 116 организаций (4,7%) и 98 предпринимателей (2,8%) – в сфере сельского, лесного хозяйства.

Демография. Численность постоянного населения Артемовского городского округа на 1 января 2018 года составила 116193 человека, в том числе городского населения – 106692 человека, сельского населения – 9501 человек. По итогам 2018 года естественная убыль населения снизилась на 4,4% к 2017 году и составила 174 человека, миграционная убыль составила 17 человек (в 2017 году – 97 человек).

Социальная сфера. По итогам 2018 года в округе сохранена положительная динамика роста номинальной заработной платы по сравнению с 2017 годом. Средняя начисленная заработная плата крупных и средних организаций округа за январь - декабрь 2018 года составила 45817 рублей, (110,8% к уровню января - декабря 2018 года). Наибольший рост заработной платы отмечается в строительных организациях – 126,3%; на предприятиях, занимающихся торговлей, ремонтом автотранспортных средств, – 123,6%; в здравоохранении и предоставлении прочих видов услуг – 118,9% и 128,6% соответственно.

В январе - декабре 2018 года среднесписочная численность работающих в крупных и средних организациях города составила 18481 человек (100,7% к уровню 2017 года). По видам деятельности наибольшая численность работников занята в организациях, осуществляющих транспортировку и хранение, – 18,43% (из них в складском хозяйстве и вспомогательной транспортной деятельности – 57,5%), наименьшая численность работников занята в административной деятельности – 0,21%. В сравнении с 2017 годом значительно увеличилась среднесписочная численность работников, занятых в административной деятельности, – на 36,6%; в профессиональной, научной и технической деятельности – на 24,5%; в обрабатывающем производстве – на 16,6%; на предприятиях энергетики – на 9,5%; в строительстве – на 5,4%.

В Артемовском городском округе на 1 января 2019 года нагрузка незанятого населения на 100 заявленных работодателями вакансий составила 15,2%, что в 1,9 раза выше к соответствующему периоду 2018 года. В отделении краевого государственного бюджетного учреждения «Приморский центр занятости населения» в г. Артеме зарегистрировано 216 безработных, что составляет 105,4% к соответствующему периоду 2018 года.

Инфраструктура. Муниципальная система образования в Артемовском городском округе в 2018 году представлена 22 общеобразовательными организациями, 27 дошкольными организациями, тремя организациями дополнительного образования.

В целях оказания услуг населению в сфере культуры и искусства по состоянию на 1 января 2019 года на территории Артемовского городского округа функционирует шесть муниципальных казённых учреждений культуры и дополнительного образования в сфере культуры со статусом юридического лица, которые располагаются в 23 отдельно стоящих зданиях.

Медицинскую помощь населению города Артема оказывают четыре больничные организации на 934 койки (69 акушерских коек для беременных и рожениц) и 15 амбулаторно-поликлинических организаций.

На территории округа действует 213 спортивных сооружений, в том числе три стадиона с трибунами, 87 плоскостных спортивных сооружений, 89 спортивных залов, городской плавательный бассейн; работают три детско-юношеские спортивные школы, федерации по видам спорта, современный горнолыжный центр на базе муниципального автономного учреждения «Центр зимних видов спорта».

Потребительский рынок товаров и услуг. На территории округа на 1 января 2019 года в сфере розничной торговли, общественного питания, платных услуг населению зарегистрировано 704 организации и 1656 индивидуальных предпринимателей.

Современный потребительский рынок Артемовского городского округа имеет устойчивое состояние с соответствующим уровнем насыщенности товарами и услугами, достаточно развитой сетью предприятий торговли, общественного питания и бытового обслуживания населения, с высокой предпринимательской активностью. На сегодняшний день торговля остается важнейшей частью потребительского рынка и наиболее гибкой отраслью городского хозяйства, реагирующей на изменения всех социальных факторов и являющейся важным индикатором социально-экономического развития города. Розничный товарооборот крупных и средних организаций за январь - декабрь 2018 года составил 1161,4 млн рублей в действующих ценах, что на 16,6% ниже аналогичного периода 2017 года. Оборот крупных и средних предприятий общественного питания за 2018 год составил 1071,8 млн рублей в действующих ценах, что на 0,4% выше уровня 2017 года.

Объем платных услуг за январь - декабрь 2018 года по крупным и средним организациям составил 1416 млн рублей в действующих ценах, что на 10,9% выше аналогичного периода 2017 года.

Строительство. На территории городского округа на 1 января 2019 года по виду деятельности «строительство» зарегистрировано 273 организации и 255 индивидуальных предпринимателей. Среднесписочная численность работников по крупным и средним организациям строительства составляет 503 человека со среднемесячной заработной платой в размере 44765,8 рубля.

Объем работ, выполненный в 2018 году крупными и средними организациями по виду деятельности «строительство», составил, по оценке, 1523,6 млн рублей, что больше в 2,7 раза к уровню 2017 года (по данным статистики, 81,2% в сопоставимых ценах по сопоставимому кругу обследуемых организаций). В 2018 году индивидуальными застройщиками построено 234 жилых дома общей площадью 31720 кв. м. Ввод общей площади жилых домов составил 38633 кв. м (73,6% к уровню 2017 года).

Транспортная доступность. Уникальное транспортно-географическое положение, сочетание на территории округа трех видов магистрального транспорта, близость к краевому центру (г. Владивостоку) и рынкам сбыта стран Азиатско-Тихоокеанского региона позволяют рассматривать Артемовский городской округ как крупный многофункциональный транспортный узел на Дальнем Востоке.

Дальнейшая модернизация транспортной инфраструктуры и реализация масштабных инвестиционных проектов в сфере транспорта и логистики откроют новые возможности для развития международных транспортно-экономических связей и позволят округу стать мощным международным логистическим центром.

3.4.5. Владивостокский городской округ

Владивостокский городской округ занимает территорию полуострова Муравьёва-Амурского до посёлка Трудовое включительно, полуостров Песчаный, около 50 островов залива Петра Великого (среди которых только шесть имеют площадь свыше одного квадратного километра: Русский, Попова, Рейнеке, Рикорда, Шкота, Елены). Городской округ протянулся на расстояние около 30 км с юга на север и почти 10 км с запада на восток (без полуострова Песчаного), омывается водами Амурского и Уссурийского заливов, входящих в акваторию залива Петра Великого Японского моря. В его состав входят непосредственно город Владивосток, посёлок Трудовое, посёлки на островах Русский, Попова, Рейнеке и село Береговое на полуострове Песчаном. Общая площадь земель в границах Владивостокского городского округа составляет 56154 га.

Количество хозяйствующих субъектов города Владивостока составляет 44,6 тыс. единиц, из которых 40% занято в торговле. При этом количество индивидуальных предпринимателей, общее количество сейчас составляет почти 20 тыс. единиц.

Демография. Численность постоянного населения города Владивостока на 1 января 2019 года составила 633,14 тыс. человек, увеличившись за 2018 год на 42 человека (естественная убыль населения – 831 человек; миграционный прирост населения – 873 человека).

Социальная сфера. Среднемесячная начисленная заработная плата одного работающего в организациях (без субъектов малого предпринимательства) за 2018 год составила 57724,8 рубля (111,3% к 2017 году), что в 4,3 раза превышает величину прожиточного минимума для трудоспособного населения, рассчитываемого по Приморскому краю (за 4 квартал 2018 года – 13310 рублей). Реальная заработная плата составила 108,3% к 2017 году. Среднесписочная численность работающих в организациях города Владивостока (без субъектов малого предпринимательства) в 2018 году составила 169,7 тыс. человек (99,4% к 2017 году).

На 1 января 2019 года численность официально зарегистрированных безработных составила 569 человек (82,5% к 1 января 2018 года). Организациями города было заявлено о наличии 27482 вакансий, нагрузка на 100 заявленных вакансий составила 3 человека.

Инфраструктура. Система дошкольного образования города отвечает многообразию детских образовательных потребностей, связанных с разным уровнем развития, различными возможностями в освоении образовательных программ. Функционируют 120 муниципальных дошкольных общеобразовательных организаций.

В городе Владивостоке имеются школы с углубленным изучением английского, японского, китайского и других восточных и западноевропейских языков, школы с углубленным изучением предметов физико-математического, юридического, художественно-эстетического профилей, гимназии, реализующие программы гуманитарного профиля, лицеи, реализующие программы технического и естественнонаучного профилей. Четыре школы имеют статус региональной инновационной площадки. Пять общеобразовательных организаций являются экспериментальными площадками Федерального государственного бюджетного научного учреждения «Институт стратегии развития образования Российской академии образования».

Муниципальная система дополнительного образования детей представлена 21 организацией, в неё входят 8 детско-юношеских спортивных школ, 1 дворец спорта, 1 дворец детского творчества, 1 дом детства и юношества, 10 центров дополнительного образования.

Система высшего профессионального образования представлена Дальневосточным федеральным университетом, Дальневосточным государственным техническим рыбохозяйственным университетом, Владивостокским государственным университетом экономики и сервиса, Морским государственным университетом имени адмирала Г.И. Невельского, Тихоокеанским государственным медицинским университетом, Дальневосточной государственной академией искусств.

Медицинские учреждения Приморского края представлены 22 краевыми стационарами, диспансерами, медицинскими центрами; четырьмя краевыми учреждениями родовспоможения; 16 краевыми поликлиниками; четырьмя краевыми стоматологическими поликлиниками; двумя краевыми учреждениями здравоохранения скорой медицинской помощи; пятью прочими краевыми учреждениями здравоохранения; шестью федеральными и ведомственными учреждениями здравоохранения; тремя научно-исследовательскими, образовательными и иными учреждениями; 26 частными медицинскими организациями.

Культурный потенциал Приморского края широк и разнообразен. Самым известным музеем Владивостока считается Приморский государственный объединённый музей имени В.К. Арсеньева, ведущий свою историю от музея Общества изучения Амурского края. Большой интерес представляют Приморский филиал Федерально-

го государственного бюджетного учреждения культуры «Государственный академический Мариинский театр», Океанариум, Приморский академический театр имени М. Горького, Приморский Театр молодежи, Приморский кукольный театр, Пушкинский театр, Дом молодежи, подводная лодка-музей С-56. Действуют филармония, цирк и Тихоокеанский симфонический оркестр и другие учреждения культуры.

Потребительский рынок товаров и услуг представлен следующими показателями: индекс потребительских цен в декабре 2018 года к декабрю 2017 года составил 104,2% (в декабре 2017 года к декабрю 2016 года – 101,8%); оборот розничной торговли организаций (без субъектов малого предпринимательства) – 73637,5 млн рублей (110,6% к 2017 году); оборот оптовой торговли организаций (без субъектов малого предпринимательства) – 233773,8 млн рублей (107,2% к 2017 году); оборот общественного питания организаций (без субъектов малого предпринимательства) – 848,8 млн рублей (63,3% к 2017 году); объем платных услуг, оказанных населению организациями (без субъектов малого предпринимательства), – 55782,8 млн рублей (99,1% к 2017 году), в том числе бытовые услуги населению – 776,7 млн рублей.

Строительство. В 2018 году отмечено снижение на 11,3% к 2017 году объема работ по виду деятельности «Строительство» по подрядным организациям (без субъектов малого предпринимательства). Ввод в эксплуатацию жилых домов в 2018 году составил 276,9 тыс. кв. м (увеличение в 2,7 раза к 2017 году); число построенных квартир составило 4240 единиц (увеличение в 2,7 раза к 2017 году).

Транспортная доступность. Владивосток является крупнейшим транспортным узлом Дальнего Востока России, где сходятся железнодорожный, морской, автомобильный и авиационный пути.

Городской наземный пассажирский транспорт представлен автобусами, троллейбусами, трамваями и фуникулером. Во Владивостоке работают 93 автобусных маршрута, два троллейбусных, один трамвайный и один маршрут фуникулера. Ежедневно на маршруты Владивостока выходит 600 - 650 автобусов, 10 троллейбусов и 15 трамваев. На автобусных маршрутах города работают 14 компаний-перевозчиков, в том числе один муниципальный (МПВ «ВПОПАТ №1») и 13 коммерческих. Протяженность автобусных маршрутов в городе составляет 2345 км, трамвайного – 5,3 км, троллейбусных – 6,5 км.

Ежегодно городские автобусы перевозят около 95 млн пассажиров, электрический транспорт – 6,3 млн человек, морской – порядка 79 тыс. пассажиров. Морской внутригородской транспорт перевозит пассажиров до островов Попова и Рейнеке, а также до полуострова Песчаный (поселок Береговое).

Фуникулер – настоящая гордость Владивостока, его визитная карточка. Первых пассажиров горный трамвайчик Владивостока принял 5 мая 1962 года. Сегодня он перевозит около 400 тыс. человек в год.

Владивосток – конечная станция Транссибирской магистрали, протяженность которой составляет 9288 км. Сюда прибывают и отсюда уходят поезда во многие города России. Междугородним автомобильным пассажирским транспортом из Владивостока можно добраться практически до любой точки Приморского края. Регулярные маршруты связывают краевую столицу почти с 40 населенными пунктами.

В порт Владивосток заходят большие международные круизные лайнеры, а также работает паромная линия Владивосток – Донгхэ (Южная Корея) – Сакаиминато (Япония). АО «Международный аэропорт Владивосток» – один из самых современных аэропортов региона. По итогам работы в 2017 году количество обслуженных аэропортом пассажиров составило более 2 млн человек.

3.5. Обоснование необходимых финансовых средств на реализацию подпрограммы мобильности трудовых ресурсов

Заинтересованность работников в переезде на постоянное место жительства в Приморский край, в том числе в рамках подпрограммы, их закрепление на новом месте после переезда напрямую связаны с созданием агломераций, естественным путем привлекающих людей уровнем жизни: наличием предприятий, имеющих высокооплачиваемые, высокопроизводительные рабочие места, а также наличием необходимой для комфортного проживания инфраструктуры (доступного жилья, транспортной и социальной инфраструктуры). Подпрограммой предусмотрена частичная компенсация затрат на переезд и обустройство работников и членов их семей.

Необходимый размер финансовых средств на реализацию подпрограммы с разбивкой по годам и по работодателям приведен в приложении к подпрограмме.

Финансовая поддержка работодателям - владельцам сертификатов на привлечение трудовых ресурсов в Приморский край в рамках реализации подпрограммы осуществляется в соответствии с порядком финансирования подпрограммы, утвержденным постановлением Администрации Приморского края от 16 октября 2015 года № 403-па «О финансовой поддержке работодателям - владельцам сертификатов на привлечение трудовых ресурсов в Приморский край в рамках реализации подпрограммы «Повышение мобильности трудовых ресурсов» государственной программы Приморского края «Содействие занятости населения на 2013 - 2021 годы».

Привлеченные в рамках подпрограммы работники (и члены их семей) могут при необходимости направляться работодателем на обучение (переобучение) как в пределах Приморского края (непосредственно на территории муниципального образования, где располагается принимающая организация), так и за его пределами. Сфера образовательных услуг Приморского края представлена 23 профессиональными образовательными организациями и восьмью образовательными организациями высшего образования. Расходы на обучение компенсируются за счет субсидии, получаемой работодателями на оказание мер поддержки привлекаемым работникам.

IV. СРОКИ И ЭТАПЫ РЕАЛИЗАЦИИ ПОДПРОГРАММЫ

Подпрограмма реализуется с 2020 по 2027 годы (восьмилетний период) в один этап.

V. ФИНАНСОВОЕ ОБЕСПЕЧЕНИЕ РЕАЛИЗАЦИИ ПОДПРОГРАММЫ

Информация о ресурсном обеспечении реализации подпрограммы за счет средств краевого бюджета с расшифровкой по главным распорядителям средств краевого бюджета, а также по годам реализации подпрограммы приведена в приложении № 5 к государственной программе.

Информация о ресурсном обеспечении подпрограммы за счет средств краевого бюджета и прогнозная оценка привлекаемых на реализацию ее целей средств федерального бюджета, бюджетов государственных внебюджетных фондов, иных внебюджетных источников, бюджетов муниципальных образований Приморского края в случае участия Приморского края в реализации муниципальных программ, аналогичных мероприятиям подпрограммы, приведена в приложении № 6 к государственной программе.

Финансовое обеспечение реализации подпрограммы предусматривает предоставление субсидий из федерального бюджета краевому бюджету на софинансирование подпрограммных мероприятий в соответствии с Правилами предоставления и распределения субсидий из федерального бюджета бюджетам субъектов Российской Федерации в целях софинансирования региональных программ повышения мобильности трудовых ресурсов в рамках подпрограммы «Активная политика занятости населения и социальная поддержка безработных граждан» государственной программы Российской Федерации «Содействие занятости населения», утвержденными постановлением Правительства Российской Федерации от 15 апреля 2014 года № 298 «Об утверждении государственной программы Российской Федерации «Содействие занятости населения».

Использование объема средств субсидии из федерального бюджета представляется возможным в случае заключения соглашения о предоставлении субсидии между Федеральной службой по труду и занятости и высшим исполнительным органом государственной власти Приморского края. Основанием для заключения соглашения является распределение субсидий федеральным законом о федеральном бюджете на софинансирование региональных программ, прошедших в установленном порядке отбор и согласование.

Общий объем средств краевого бюджета на финансирование подпрограммы и прогнозная оценка привлекаемых на реализацию ее целей средств федерального бюджета на 2020 - 2027 годы составляет 1223046,82 тыс. рублей, в том числе:

общий объем средств краевого бюджета составит 183725,62 тыс. рублей;

прогнозная оценка привлекаемых на реализацию подпрограммы средств федерального бюджета составит 1039321,20 тыс. рублей.

Прогнозная оценка привлекаемых на реализацию подпрограммы средств работодателей в 2020 - 2027 годах составит 0,00 тыс. рублей.

Предельный уровень софинансирования расходного обязательства Приморского края из федерального бюджета на 2020 год и на плановый период 2021 и 2022 годов в отношении субсидий, предоставляемых в целях софинансирования расходных обязательств Приморского края, возникших при реализации подпрограммы, утвержден распоряжением Правительства Российской Федерации от 17 июля 2019 года № 1553-р «Об утверждении предельного уровня софинансирования расходного обязательства субъекта Российской Федерации в соответствии с Правилами, утвержденными постановлением Правительства Российской Федерации от 30 сентября 2014 года № 999, на 2020 год».

Участие работодателя в подпрограмме и право на получение финансовой поддержки подтверждается сертификатом. Финансовая поддержка предоставляется работодателям из средств федерального и краевого бюджетов в порядке и на условиях, предусмотренных постановлением Администрации Приморского края от 16 октября 2015 года № 403-па «О финансовой поддержке работодателям - владельцам сертификатов на привлечение трудовых ресурсов в Приморский край в рамках реализации подпрограммы «Повышение мобильности трудовых ресурсов» государственной программы Приморского края «Содействие занятости населения Приморского края на 2013 - 2021 годы».

Размер финансовой поддержки для привлечения одного работника предусматривается в соответствии с постановлением Губернатора Приморского края от 22 апреля 2019 года № 28-пг «Об установлении размера финансовой поддержки работодателям - владельцам сертификатов на привлечение трудовых ресурсов в Приморский край в рамках реализации подпрограммы «Повышение мобильности трудовых ресурсов» государственной программы Приморского края «Содействие занятости населения Приморского края на 2013 - 2021 годы».

В случае признания Приморского края получателем из федерального бюджета субсидии на реализацию подпрограммы предусматривается привлечение трудовых ресурсов из субъектов Российской Федерации, не включенных в перечень субъектов Российской Федерации, привлечение трудовых ресурсов в которые является приоритетным, утвержденный распоряжением Правительства Российской Федерации от 20 апреля 2015 года № 696-р «Об утверждении перечня субъектов Российской Федерации, привлечение трудовых ресурсов в которые является приоритетным», за исключением работодателей, перечень которых утвержден распоряжением Администрации Приморского края от 19 ноября 2018 года № 407-ра «Об утверждении перечня работодателей - юридических лиц, в отношении которых не применяется запрет привлечения в рамках подпрограммы «Повышение мобильности трудовых ресурсов» государственной программы Приморского края «Содействие занятости населения Приморского края на 2013 - 2021 годы» работников из субъектов Российской Федерации, включенных в Перечень субъектов Российской Федерации, привлечение трудовых ресурсов в которые является приоритетным».

Информация о работодателях, включенных в подпрограмму, с указанием объемов финансирования, распределенных по работодателям, приведена в приложении к подпрограмме.

VI. ПЕРЕЧЕНЬ МЕРОПРИЯТИЙ ПОДПРОГРАММЫ

Перечень мероприятий подпрограммы с указанием сроков исполнения представлен в приложении № 3 к государственной программе.

Подпрограммой предусмотрено основное мероприятие «Развитие трудовой мобильности населения», которое включает в себя:

1. Мероприятия, направленные на повышение мобильности трудовых ресурсов;
2. Предоставление финансовой поддержки работодателям - участникам подпрограммы;
3. Мониторинг реализации подпрограммы.

VII. ЭФФЕКТИВНОСТЬ И РЕЗУЛЬТАТИВНОСТЬ РЕАЛИЗАЦИИ ПОДПРОГРАММЫ

7.1. Оценка эффективности реализации подпрограммы мобильности трудовых ресурсов

Оценка эффективности реализации подпрограммы мобильности трудовых ресурсов осуществляется в соответствии с постановлением Администрации Приморского края от 30 декабря 2014 года № 566-па «Об утверждении Порядка принятия решений о разработке государственных программ Приморского края, формирования, реализации и проведения оценки эффективности реализации государственных программ Приморского края».

Эффективность реализации подпрограммы оценивается достижением показателей, характеризующих цели и задачи подпрограммы.

Реализация подпрограммы будет считаться эффективной при следующих условиях:

доля привлеченных работников, принятых на работу работодателями - участниками подпрограммы мобильности трудовых ресурсов в отчетном периоде, в общей численности работников, предусмотренной в соглашении, составит на конец 2027 года не менее 80%;

доля привлеченных работников, продолжающих осуществлять трудовую деятельность на конец отчетного периода, в общей численности работников, привлеченных работодателями - участниками подпрограммы мобильности трудовых ресурсов в рамках соглашения, составит на конец 2027 года не менее 80%.

7.2. Наиболее вероятные риски реализации подпрограммы и основные мероприятия по их предотвращению

Определены возможные риски при реализации подпрограммы в Приморском крае и основные меры по их управлению:

Таблица

| № п/п | Возможные риски | Основные меры по управлению рисками |
|---|---|---|
| 1 | 2 | 3 |
| 1. | Нарушение работодателем условий соглашения или расторжение трудового договора с работником | возмещение работодателем Правительству Приморского края средств в размере фактически предоставленных работнику в соответствии с соглашением мер поддержки, включая компенсации и иные выплаты, и остаток средств финансовой поддержки, предусмотренных сертификатом для трудоустройства работника;<br>оказание содействия работнику в поиске подходящей работы КГБУ «Приморский центр занятости населения», оказание мер социальной поддержки, предусмотренных законодательством Приморского края |
| 2. | Жилищная и социальная необустроенность граждан, привлеченных для работы из других субъектов Российской Федерации | заблаговременная проработка вариантов жилищного обустройства работодателем, который привлекает трудовые ресурсы;<br>обязательное отражение на информационно-аналитическом портале «Работа в России» условий временного найма и стоимости проживания, условий приобретения постоянного жилья;<br>особое внимание к вопросу охраны труда, безопасности и разработки социального пакета для работника предприятия;<br>значительное снижение рисков репутационного характера и социальной направленности несут запланированные к обязательной реализации мероприятия социальной поддержки населения: например, в ГО Большой Камень – строительство инженерного центра, строительство микрорайона судостроителей и городка временного проживания, строительство ресурсного центра обучения новым технологиям, модернизация и строительство новой социальной инфраструктуры, в том числе детских садов, школ, игровых площадок, парков;<br>предоставление финансовой поддержки на первоначальный взнос по ипотечному жилищному кредитованию |
| 3. | Отсутствие специалистов уникальных профессий, которых невозможно позаимствовать из других отраслей, на территориях, не включенных перечень субъектов Российской Федерации, привлечение трудовых ресурсов в которые является приоритетным, утвержденный распоряжением Правительства Российской Федерации от 20 апреля 2015 года № 696-р «Об утверждении перечня субъектов Российской Федерации, привлечение трудовых ресурсов в которые является приоритетным» | распоряжение Администрации Приморского края от 19 ноября 2018 года № 407-ра «Об утверждении перечня работодателей - юридических лиц, в отношении которых не применяется запрет привлечения в рамках подпрограммы «Повышение мобильности трудовых ресурсов» государственной программы Приморского края «Содействие занятости населения Приморского края на 2013 - 2021 годы» работников из субъектов Российской Федерации, включенных в Перечень субъектов Российской Федерации, привлечение трудовых ресурсов в которые является приоритетным» |

VIII. УПРАВЛЕНИЕ РЕАЛИЗАЦИЕЙ ПОДПРОГРАММЫ И КОНТРОЛЬ ЗА ХОДОМ ЕЕ РЕАЛИЗАЦИИ

Уполномоченным органом, ответственным за реализацию мероприятий подпрограммы мобильности трудовых ресурсов, является министерство труда и социальной политики Приморского края (далее – уполномоченный орган).

К участию в реализации подпрограммы привлекаются органы исполнительной власти Приморского края, общественные организации, работодатели и другие заинтересованные структуры.

В подпрограмме участвуют работодатели, прошедшие процедуру отбора в соответствии с постановлением Администрации Приморского края от 5 декабря 2018 года № 588-па «Об утверждении Порядка и критериев отбора работодателей, подлежащих включению в подпрограмму «Повышение мобильности трудовых ресурсов» государственной программы Приморского края «Содействие занятости населения Приморского края на 2013 - 2021 годы», и порядка исключения работодателей из нее».

Включение в подпрограмму работодателя осуществляется в случае заключения соглашения между уполномоченным органом и работодателем.

Форма соглашения разрабатывается и утверждается уполномоченным органом.

Документом, подтверждающим участие работодателя в подпрограмме и дающим ему право на получение финансовой поддержки, является сертификат.

Сертификат предоставляется работодателю уполномоченным органом в соответствии с порядком и формой, утвержденной Министерством труда и социальной защиты Российской Федерации, при условии:

а) заключения в установленном законодательством порядке с уполномоченным органом соглашения;

б) утверждения и вступления в силу распределения субсидии на реализацию дополнительных мероприятий в сфере занятости населения бюджетам субъектов Российской Федерации.

После получения сертификата финансовая поддержка выплачивается работодателю из краевого бюджета при условии предоставления в уполномоченный орган следующих документов:

заявление на получение субсидии с указанием даты, серии и номера сертификата, численности трудоустроенных работников на дату подачи заявления, размера субсидии, расчетного счета работодателя, открытого в кредитной организации;

копия трудового договора, заключенного работодателем с каждым из работников;

письменное обязательство работодателя о соблюдении запретов и обязательств, предусмотренных условиями участия в подпрограмме.

Уполномоченный орган осуществляет:

разработку плана реализации подпрограммы на очередной финансовый год и двухлетний плановый период;

подготовку информации и отчетов о выполнении подпрограммы;

представление в Федеральную службу по труду и занятости отчета об осуществлении расходов бюджета Приморского края, источником финансового обеспечения которых является субсидия, и о достижении значений показателей эффективности и результативности подпрограммы;

совершенствование механизма реализации подпрограммы;

контроль за соблюдением работодателями условий предоставления финансовой поддержки, в том числе посредством анализа информации о поступивших страховых взносах в государственные внебюджетные фонды;

контроль за эффективным и целевым использованием средств, выделяемых на реализацию подпрограммы, своевременным выполнением в полном объеме основных мероприятий подпрограммы.

При необходимости уполномоченный орган вправе вносить в подпрограмму изменения в части, касающейся перечня работодателей и (или) перечня должностей, профессий, специальностей, на которые предполагается привлечение работников, и перераспределения между работодателями средств, предусмотренных на предоставление финансовой поддержки, а также проводить внеочередной отбор работодателей, подлежащих включению в подпрограмму, рассматривать вопросы об исключении работодателей из подпрограммы.

Приложение
к подпрограмме
«Повышение мобильности трудовых ресурсов» государственной программы Приморского края «Содействие занятости населения Приморского края на 2020 - 2027 годы»

**ИНФОРМАЦИЯ**
**о работодателях, включенных в подпрограмму «Повышение мобильности трудовых ресурсов» государственной программы Приморского края «Содействие занятости населения Приморского края на 2020 - 2027 годы»**

**2020 год**

| Наименование работодателя | численность привлекаемых работников, которым предоставляется финансовая поддержка, человек | | | средства, предусмотренные подпрограммой из краевого и федерального бюджетов, рублей | | |
|---|---|---|---|---|---|---|
| | всего | в том числе: | | всего | в том числе: | |
| | | по 1 млн рублей | по 225 тыс. рублей | | краевой бюджет | федеральный бюджет |
| 1 | 2 | 3 | 4 | 5 | 6 | 7 |
| ООО «Судостроительный комплекс «Звезда» | 254 | 58 | 196 | 103650000,00 | 12438000,00 | 91212000,00 |
| ООО «Русагро – Приморье» | 10 | 2 | 8 | 2250000,00 | 270000,00 | 1980000,00 |
| АО ВП «ЭРА» | 40 | 9 | 31 | 15975000,00 | 1917000,00 | 14058000,00 |
| ОАО «Авиакомпания «Аврора» | 7 | 2 | 5 | 3125000,00 | 375000,00 | 2750000,00 |
| «Переходящие» финансовые средства с 2019 года | 46 | * | * | 21046786,64 | 2525614,40 | 18521172,24 |
| ИТОГО, с учетом «переходящих» финансовых средств | 357 | 71 | 240 | 146046786,64 | 17525614,40 | 128521172,24 |

<*> - размер финансовой поддержки на 1 работника, трудоустроенного в 2019 году, в среднем составляет 457538,84 рубля.

**2021 год**

| Наименование работодателя | численность привлекаемых работников, которым предоставляется финансовая поддержка, человек | | | средства, предусмотренные подпрограммой из краевого и федерального бюджетов, рублей | | |
|---|---|---|---|---|---|---|
| | всего | в том числе: | | всего | в том числе: | |
| | | по 1 млн рублей | по 225 тыс. рублей | | краевой бюджет | федеральный бюджет |
| 1 | 2 | 3 | 4 | 5 | 6 | 7 |
| ООО «Судостроительный комплекс «Звезда» | 243 | 55 | 188 | 97300000,00 | 11676000,00 | 85624000,00 |
| ООО «Русагро-Приморье» | 15 | 3 | 12 | 5700000,00 | 684000,00 | 5016000,00 |
| «Переходящие» финансовые средства с 2019 года | 50 | 50 | 0 | 50000000 | 6000000 | 44000000 |
| ИТОГО, с учетом «переходящих» финансовых средств | 308 | 108 | 200 | 153000000,00 | 18360000,00 | 134640000,00 |

**2022 год**

| Наименование работодателя | численность привлекаемых работников, которым предоставляется финансовая поддержка, человек | | | средства, предусмотренные подпрограммой из краевого и федерального бюджетов, рублей | | |
|---|---|---|---|---|---|---|
| | всего | в том числе: | | всего | в том числе: | |
| | | по 1 млн рублей | по 225 тыс. рублей | | краевой бюджет | федеральный бюджет |
| 1 | 2 | 3 | 4 | 5 | 6 | 7 |
| ООО «Судостроительный комплекс «Звезда» | 249 | 57 | 192 | 100200000,00 | 16032000,00 | 84168000,00 |
| ООО «Русагро-Приморье» | 10 | 2 | 8 | 3800000,00 | 608000,00 | 3192000,00 |
| «Переходящие» финансовые средства с 2019 года | 50 | 50 | 0 | 50000000,00 | 8000000,00 | 42000000,00 |
| ИТОГО, с учетом «переходящих» финансовых средств | 309 | 109 | 200 | 154000000,00 | 24640000,00 | 129360000,00 |

Приложение № 11
к государственной программе Приморского края «Содействие занятости населения Приморского края на 2020 - 2027 годы»,
утвержденной постановлением Администрации Приморского края
от 24 декабря 2019 года № 870-па

**ПАСПОРТ ПОДПРОГРАММЫ**
**«Мероприятия в сфере занятости населения» государственной программы Приморского края «Содействие занятости населения Приморского края на 2020 - 2027 годы»**

| | |
|---|---|
| Ответственный исполнитель подпрограммы | министерство труда и социальной политики Приморского края |
| Соисполнители подпрограммы | министерство финансов Приморского края |
| Цели подпрограммы | содействие занятости населения Приморского края;<br>максимальное использование трудового потенциала населения Приморского края;<br>достижение сбалансированности спроса и предложения на рынке труда Приморского края;<br>предотвращение роста напряженности на рынке труда Приморского края;<br>внедрение единых требований к организации деятельности органов службы занятости в пилотных отделениях государственного учреждения службы занятости населения;<br>организация переобучения и повышения квалификации работников предприятий в целях поддержки занятости и повышения эффективности рынка труда;<br>организация переобучения и повышения квалификации женщин, находящихся в отпуске по уходу за ребенком в возрасте до трех лет, а также женщин, имеющих детей дошкольного возраста, не состоящих в трудовых отношениях и обратившихся в органы службы занятости |
| Задачи подпрограммы | управленческое и информационное содействие обеспечению квалифицированными кадрами новых рабочих мест в экономике края;<br>содействие трудоустройству граждан и обеспечению работодателей трудовыми ресурсами с учетом потребностей экономики;<br>создание дополнительных стимулов для привлечения в экономику молодежи, населения пенсионного возраста, сохранившего трудоспособность, женщин, инвалидов с целью компенсации снижения численности населения трудоспособного возраста вследствие демографических причин;<br>реализация активной политики обеспечения занятости населения;<br>совершенствование системы социальной поддержки безработных граждан;<br>содействие росту территориальной мобильности населения края на перспективные рынки труда в пределах Приморского края;<br>снижение уровня общей и регистрируемой безработицы;<br>проведение взвешенной миграционной политики, учитывающей потребности экономики в привлечении трудовых мигрантов и обеспеченность края трудовыми ресурсами разной квалификации; |
| | формирование системы подготовки кадров, направленной на обучение основам повышения производительности труда, поддержку занятости населения в связи с реализацией мероприятий по повышению производительности труда на предприятиях;<br>развитие инфраструктуры занятости и внедрение организационных и технологических инноваций с использованием цифровых и платформенных решений в целях поддержки уровня занятости населения;<br>доля соискателей - получателей услуг по подбору вакансий отделений государственного учреждения службы занятости населения,<br>в которых реализованы проекты по модернизации, удовлетворенных полученными услугами, – 85% к 2024 году;<br>доля работодателей - получателей услуг по подбору работников отделений государственного учреждения службы занятости населения,<br>в которых реализованы проекты по модернизации, удовлетворенных полученными услугами, – 85% к 2024 году |
| Показатели государственной программы, характеризующие цели и задачи подпрограммы | уровень безработицы (по методологии Международной организации труда) в среднем за год;<br>уровень регистрируемой безработицы в среднем за год;<br>удельный вес численности высококвалифицированных работников в общей численности квалифицированных работников в регионе;<br>коэффициент напряженности на рынке труда в среднем за год;<br>численность трудоустроенных граждан в расчете на одного работника государственного учреждения службы занятости населения;<br>доля трудоустроенных граждан в общей численности граждан, обратившихся за содействием в поиске подходящей работы;<br>количество заявленных в отчетном периоде вакансий в расчете на одного работника государственного учреждения службы занятости населения;<br>удельный вес численности безработных граждан, прошедших профессиональное обучение и дополнительное профессиональное образование, в общей численности безработных граждан, зарегистрированных в государственном учреждении службы занятости населения;<br>удельный вес граждан, признанных безработными, в общей численности безработных граждан, завершивших профессиональное обучение, получивших дополнительное профессиональное образование;<br>доля трудоустроенных выпускников образовательных организаций в общей численности выпускников, обратившихся за содействием в поиске подходящей работы;<br>удельный вес численности безработных граждан, переехавших (переселившихся) в другую местность для трудоустройства по направлению государственного учреждения службы занятости населения, в численности безработных граждан, зарегистрированных в государственном учреждении службы занятости населения;<br>удельный вес численности граждан, удовлетворенных доступностью и качеством государственных услуг в области содействия занятости, в общей численности граждан, принявших участие в опросе;<br>минимальная численность работников государственного учреждения службы занятости населения в расчете на 10000 человек экономически активного населения;<br>отношение численности безработных граждан, зарегистрированных в государственном учреждении службы занятости населения, к общей численности безработных граждан (по методологии Международной организации труда);<br>удельный вес безработных граждан, ищущих работу 12 и более месяцев, в общей численности безработных граждан, зарегистрированных в государственном учреждении службы занятости населения;<br>удельный вес безработных граждан в возрасте 16-29 лет, ищущих работу 12 и более месяцев, в общей численности безработных граждан в возрасте 16-29 лет, зарегистрированных в государственном учреждении службы занятости населения;<br>количество реализованных основных положений стандарта деятельности органов исполнительной власти субъекта Российской Федерации по обеспечению благоприятного инвестиционного климата в регионе;<br>численность женщин, находящихся в отпуске по уходу за ребенком в возрасте до трех лет, а также женщин, имеющих детей дошкольного возраста, не состоящих в трудовых отношениях и обратившихся в органы службы занятости, прошедших переобучение и повышение квалификации;<br>доля приступивших к трудовой деятельности в общей численности прошедших профессиональное обучение и дополнительное профессиональное образование женщин, находящихся в отпуске по уходу за ребенком в возрасте до трех лет, а также женщин, имеющих детей дошкольного возраста, не состоящих в трудовых отношениях и обратившихся в органы службы занятости;<br>численность работников предприятий, прошедших переобучение, повысивших квалификацию в целях повышения производительности труда;<br>доля работников, продолжающих осуществлять трудовую деятельность, из числа работников, прошедших переобучение или повысивших квалификацию в целях поддержки занятости и повышения эффективности рынка труда;<br>количество отделений государственного учреждения службы занятости населения в Приморском крае, в которых реализуются или реализованы проекты по модернизации, – не менее 5 к концу 2024 года;<br>доля соискателей - получателей услуг по подбору вакансий отделений государственного учреждения службы занятости населения,<br>в которых реализованы проекты по модернизации, удовлетворенных полученными услугами;<br>доля работодателей - получателей услуг по подбору работников отделений государственного учреждения службы занятости населения,<br>в которых реализованы проекты по модернизации, удовлетворенных полученными услугами |
| Сроки реализации подпрограммы | 2020 - 2027 годы |
| Объем средств краевого бюджета на финансирование подпрограммы и прогнозная оценка привлекаемых на реализацию ее целей средств федерального бюджета, бюджетов государственных внебюджетных фондов, иных внебюджетных источников, бюджетов муниципальных образований Приморского края в случае участия Приморского края в реализации муниципальных программ, аналогичных мероприятиям государственной программы Приморского края | общий объем финансирования мероприятий подпрограммы за счет средств краевого бюджета составляет 3605419,51 тыс. рублей, в том числе по годам:<br>2020 год – 468838,16 тыс. рублей;<br>2021 год – 447948,05 тыс. рублей;<br>2022 год – 448105,55 тыс. рублей;<br>2023 год – 448105,55 тыс. рублей;<br>2024 год – 448105,55 тыс. рублей;<br>2025 год – 448105,55 тыс. рублей;<br>2026 год – 448105,55 тыс. рублей;<br>2027 год – 448105,55 тыс. рублей;<br>прогнозная оценка привлекаемых на реализацию целей подпрограммы средств федерального бюджета составляет 6848449,10 тыс. рублей, в том числе по годам:<br>2020 год – 837940,90 тыс. рублей;<br>2021 год – 818566,00 тыс. рублей;<br>2022 год – 865323,70 тыс. рублей;<br>2023 год – 865323,70 тыс. рублей;<br>2024 год – 865323,70 тыс. рублей;<br>2025 год – 865323,70 тыс. рублей;<br>2026 год – 865323,70 тыс. рублей;<br>2027 год – 865323,70 тыс. рублей. |

Приложение № 12
к государственной программе Приморского края «Содействие занятости населения Приморского края на 2020 - 2027 годы»,
утвержденной постановлением Администрации Приморского края
от 24 декабря 2019 года № 870-па

**ПАСПОРТ ПОДПРОГРАММЫ**
**«Улучшение условий и охраны труда в Приморском крае» государственной программы Приморского края**
**«Содействие занятости населения Приморского края на 2020 - 2027 годы»**

| | |
|---|---|
| Ответственный исполнитель подпрограммы | министерство труда и социальной политики Приморского края |
| Соисполнители подпрограммы | органы местного самоуправления муниципальных образований Приморского края |
| Цели подпрограммы | улучшение условий и охраны труда, снижение уровней производственного травматизма и профессиональной заболеваемости |

1 ЯНВАРЯ 2020 Г.•СРЕДА•№ 1 (1735)
ПРИМОРСКАЯ ГАЗЕТА

| | |
|---|---|
| Задачи подпрограммы | I. Улучшение условий и охраны труда:<br>обеспечение оценки условий труда работников и получения работниками объективной информации о состоянии условий и охраны труда на рабочих местах;<br>реализация превентивных мер, направленных на улучшение условий труда работников, снижение уровня производственного травматизма и профессиональной заболеваемости;<br>обеспечение непрерывной подготовки работников по охране труда на основе современных технологий обучения;<br>содействие внедрению современной высокотехнологичной продукции и технологий, способствующих улучшению условий и охраны труда;<br>совершенствование нормативно-правовой базы Приморского края в области охраны труда;<br>информационное обеспечение и пропаганда охраны труда;<br>разработка и внедрение в организациях Приморского края программ «нулевого травматизма», основанных на принципах ответственности руководителей и каждого работника за безопасность, соблюдения всех обязательных требований охраны труда, вовлечения работников в обеспечение безопасных условий и охраны труда, обеспечения выявленных опасностей, оценки и контроля за рисками на производстве, проведения регулярных аудитов безопасности, непрерывного обучения и информирования персонала по вопросам охраны труда.<br>II. Повышение эффективности обеспечения соблюдения трудового законодательства и иных нормативных правовых актов, содержащих нормы трудового права |
| Показатели государственной программы, характеризующие цели и задачи подпрограммы | общая численность работников;<br>удельный вес работников, занятых во вредных и (или) опасных условиях труда, в общей численности работников;<br>численность пострадавших от несчастных случаев на производстве, в том числе со смертельным исходом;<br>численность пострадавших в результате несчастных случаев на производстве с утратой трудоспособности на один рабочий день и более;<br>численность пострадавших на производстве с утратой трудоспособности на один рабочий день и более (на 1000 работающих), в том числе со смертельным исходом (на 1000 работающих);<br>количество дней временной нетрудоспособности в связи с несчастным случаем на производстве в расчете на одного пострадавшего;<br>численность работников, занятых во вредных и (или) опасных условиях труда;<br>показатель профессиональной заболеваемости на 10000 работников;<br>численность работников с впервые установленным профессиональным заболеванием;<br>количество рабочих мест, на которых проведена специальная оценка условий труда <*>;<br>удельный вес рабочих мест, на которых проведена специальная оценка условий труда, в общем количестве рабочих мест <*>;<br>количество рабочих мест, на которых улучшены условия труда по результатам специальной оценки условий труда <*> |
| Сроки реализации подпрограммы | 2020 - 2027 годы |
| Объем средств краевого бюджета на финансирование подпрограммы и прогнозная оценка привлекаемых на реализацию ее целей средств федерального бюджета, бюджетов государственных внебюджетных фондов, иных внебюджетных источников, бюджетов муниципальных образований Приморского края в случае участия Приморского края в реализации муниципальных программ, аналогичных мероприятиям государственной программы Приморского края | общий объем финансирования мероприятий подпрограммы за счет средств краевого бюджетов составляет 267935,27 тыс. рублей,<br>в том числе по годам:<br>2020 год – 33737,04 тыс. рублей;<br>2021 год – 33456,89 тыс. рублей;<br>2022 год – 33456,89 тыс. рублей;<br>2023 год – 33456,89 тыс. рублей;<br>2024 год – 33456,89 тыс. рублей;<br>2025 год – 33456,89 тыс. рублей;<br>2026 год – 33456,89 тыс. рублей;<br>2027 год – 33456,89 тыс. рублей;<br>прогнозная оценка привлекаемых на реализацию целей подпрограммы средств иных внебюджетных источников составляет 640000,00 тыс. рублей, в том числе по годам:<br>2020 год – 80000,00 тыс. рублей;<br>2021 год – 80000,00 тыс. рублей;<br>2022 год – 80000,00 тыс. рублей;<br>2023 год – 80000,00 тыс. рублей;<br>2024 год – 80000,00 тыс. рублей;<br>2025 год – 80000,00 тыс. рублей;<br>2026 год – 80000,00 тыс. рублей;<br>2027 год – 80000,00 тыс. рублей. |

<*> - учитывается количество рабочих мест, на которых заняты работники, имеющие право на получение соответствующих гарантий, компенсаций, досрочного назначения пенсий, а также рабочих мест, на которых ранее были выявлены вредные и (или) опасные условия труда.

Приложение № 13
к государственной программе Приморского края «Содействие занятости населения Приморского края на 2020 - 2027 годы»,
утвержденной постановлением Администрации Приморского края
от 24 декабря 2019 года № 870-па

## ПАСПОРТ ПОДПРОГРАММЫ
## «Сопровождение инвалидов молодого возраста при трудоустройстве» государственной программы Приморского края «Содействие занятости населения Приморского края на 2020 - 2027 годы»

| | |
|---|---|
| Ответственный исполнитель подпрограммы | министерство труда и социальной политики Приморского края |
| Соисполнители подпрограммы | органы местного самоуправления муниципальных образований Приморского края (по согласованию) |
| Цели подпрограммы | повышение уровня занятости инвалидов трудоспособного возраста в Приморском крае |
| Задачи подпрограммы | повышение конкурентоспособности на рынке труда инвалидов трудоспособного возраста;<br>реализация мер, направленных на стимулирование работодателей к трудоустройству и закреплению<br>на рабочем месте инвалидов из числа выпускников<br>и инвалидов, впервые прошедших переосвидетельствование;<br>обеспечение доступности для инвалидов услуг в сфере занятости населения |
| Показатели государственной программы, характеризующие цели и задачи подпрограммы | доля работающих в отчетном периоде инвалидов трудоспособного возраста в общей численности инвалидов трудоспособного возраста в Приморском крае;<br>доля трудоустроенных инвалидов в общей численности инвалидов, обратившихся за содействием в поиске подходящей работы в государственное учреждение службы занятости населения;<br>количество инвалидов, трудоустроенных на условиях возмещения работодателю затрат, связанных с оплатой труда инвалидов;<br>количество инвалидов, трудоустроенных на условиях возмещения работодателю затрат, связанных с оплатой труда наставника на период адаптации инвалида на рабочем месте;<br>доля занятых инвалидов молодого возраста, нашедших работу в течение трех месяцев после получения высшего образования;<br>доля занятых инвалидов молодого возраста, нашедших работу в течение трех месяцев после получения среднего профессионального образования;<br>доля занятых инвалидов молодого возраста, нашедших работу в течение шести месяцев после получения высшего образования;<br>доля занятых инвалидов молодого возраста, нашедших работу в течение шести месяцев после получения среднего профессионального образования;<br>доля занятых инвалидов молодого возраста, нашедших работу по прошествии шести месяцев и более после получения высшего образования;<br>доля занятых инвалидов молодого возраста, нашедших работу по прошествии шести месяцев и более после получения среднего профессионального образования;<br>доля трудоустроенных участников конкурса профессионального мастерства «Абилимпикс»;<br>доля выпускников из числа инвалидов молодого возраста, продолживших дальнейшее обучение после получения высшего образования;<br>доля выпускников из числа инвалидов молодого возраста, продолживших дальнейшее обучение после получения среднего профессионального образования |
| Сроки реализации подпрограммы | 2020 - 2027 годы |
| Этапы реализации подпрограммы | подпрограмма реализуется в один этап |
| Объем средств краевого бюджета на финансирование подпрограммы | общий объем финансирования мероприятий подпрограммы за счет средств краевого бюджета составляет 47787,82 тыс. рублей, в том числе по годам:<br>2020 год – 5985,29 тыс. рублей;<br>2021 год – 5971,79 тыс. рублей;<br>2022 год – 5971,79 тыс. рублей;<br>2023 год – 5971,79 тыс. рублей<br>2024 год – 5971,79 тыс. рублей;<br>2025 год – 5971,79 тыс. рублей<br>2026 год – 5971,79 тыс. рублей;<br>2027 год – 5971,79 тыс. рублей. |

### I. ОБЩАЯ ХАРАКТЕРИСТИКА СФЕРЫ РЕАЛИЗАЦИИ ПОДПРОГРАММЫ

В настоящее время одной из приоритетных задач в социальной сфере, определенной Президентом и Правительством Российской Федерации, является повышение уровня занятости инвалидов. Уровень занятости инвалидов значительно ниже, чем у других категорий граждан.

Распоряжением Правительства Российской Федерации от 10 мая 2017 года № 893-р «Об утверждении плана мероприятий по повышению уровня занятости инвалидов на 2017 - 2020 годы» утвержден План мероприятий по повышению уровня занятости инвалидов на 2017 - 2020 годы. Распоряжением Правительства Российской Федерации от 16 июля 2016 года № 1507-р «Об утверждении Плана мероприятий по реализации в субъектах Российской Федерации программ сопровождения инвалидов молодого возраста при получении ими профессионального образования и содействия в последующем трудоустройстве на 2016 - 2020 годы» утвержден План мероприятий по реализации в субъектах Российской Федерации программ сопровождения инвалидов молодого возраста при получении ими профессионального образования и содействия в последующем трудоустройстве на 2016 - 2020 годы.

Приказом Министерства труда и социальной защиты Российской Федерации, Министерства просвещения Российской Федерации, Министерства науки и высшего образования Российской Федерации от 14 декабря 2018 года № 804н/299/1154 «Об утверждении типовой программы сопровождения инвалидов молодого возраста при получении ими профессионального образования и содействия в последующем трудоустройстве» утверждена типовая программа сопровождения инвалидов молодого возраста при получении ими профессионального образования и содействия в последующем трудоустройстве.

СогласноданнымПенсионногофондаРоссийскойФедерации,на1января2019годавПриморскомкраепроживает 115,1 тыс. инвалидов, в том числе молодого возраста – 15,5 тыс. человек. Инвалидов в трудоспособном возрасте в крае насчитывается 40,5 тыс. При этом работает из них 9,23 тыс. человек, или 22,8% от общей численности инвалидов трудоспособного возраста (в среднем по России – 26,4%).

В настоящее время проблема трудоустройства инвалидов в крае остается актуальной и одной из самых острых задач в сфере занятости населения.

В 2018 году в краевое государственное бюджетное учреждение «Приморский центр занятости населения» в целях поиска подходящей работы обратились 1604 инвалида, трудоустроено 767 инвалидов, или 47,8% от общей численности инвалидов, обратившихся за содействием в поиске работы (в 2017 году – 641 человек, или 34,6% соответственно).

Трудоустройство инвалидов затруднено по следующим причинам: недостаточно развитая инфраструктура, обеспечивающая доступность рабочих мест, отсутствие возможности адаптации на рабочем месте и подготовленных для работы с инвалидами специалистов и наставников, сниженная трудовая мотивация и самооценка и, как следствие, сложность с подбором рабочего места. Трудоустройство инвалидов осложнено не только по причинам, зависящим от них самих. Многие работодатели отказываются от труда инвалидов, не видят в них полноправных сотрудников и считают трудоустройство людей с ограниченными возможностями здоровья большой проблемой, требующей к тому же существенных дополнительных затрат. Рабочие места, предоставляемые работодателями для трудоустройства инвалидов, с невысокой оплатой, часто не требующие квалификации.

Многие инвалиды, в том числе молодого возраста, которые хотят работать, не имеют этой возможности из-за множества препятствий. С определенными трудностями инвалид сталкивается еще на этапе получения профессии. На сегодняшний день не во всех образовательных организациях края возможно интегрированное обучение инвалидов в среде людей, не имеющих ограничений по состоянию здоровья: не оборудованы основные учебные, а также санитарно-бытовые помещения, а имеющиеся учебные программы не адаптированы под особые потребности инвалидов.

Кроме того, молодые инвалиды, попадая на рынок труда, сталкиваются с рядом проблем, характерных для всей молодежи, – отсутствием практического опыта работы и необходимостью создания работодателем специальных условий труда.

Министерство труда и социальной политики Приморского края совместно с министерством образования Приморского края проводит мониторинг трудоустройства имеющих инвалидность выпускников профессиональных образовательных организаций и образовательных организаций высшего образования.

По результатам мониторинга в 2018 году закончили образовательные организации профессионального образования, высшие учебные заведения 89 молодых инвалидов, продолжают дальнейшее обучение 17 инвалидов, трудоустроены на предприятия различных форм собственности 25 инвалидов. Не трудоустроены 10 человек, из них находятся на лечении 3 человека, 1 человек сменил место жительства, не трудоустроены по семейным обстоятельствам 4 человека, обратились в службу занятости 2 человека, им ведется подбор подходящей работы.

Содействие занятости инвалидов является сложным многоплановым процессом их возвращения или приобщения к труду в соответствии с их состоянием здоровья, способностями. Для достижения поставленных целей и решения обозначенных выше проблем в первую очередь необходимо создание условий для обеспечения инклюзивного профессионального образования и организации сопровождаемого содействия занятости инвалидов при взаимодействии всех заинтересованных сторон, в том числе краевых органов исполнительной власти, органов местного самоуправления, органов медико-социальной экспертизы и работодателей.

Планируется, что численность выпускников профессиональных образовательных организаций и образовательных организаций высшего образования в Приморском крае, являющихся инвалидами молодого возраста, составит в 2019 году 91 человек, в 2020 году – 105 человек, в 2021 году – 86 человек, в 2022 году – 92 человека, в 2023 году – 94 человека, в 2024 году – 89 человек, в 2025 году – 86 человек, в 2026 году – 87 человек, в 2027 году – 86 человек.

Совместным приказом департамента труда и социального развития Приморского края, департамента образования и науки Приморского края, федерального казенного учреждения «Главное бюро медико-социальной экспертизы по Приморскому краю» Министерства труда и социальной защиты Российской Федерации от 28 октября 2016 года № 646/59-СП/415-О утвержден межведомственный регламент взаимодействия органов службы занятости, федерального казенного учреждения «Главное бюро медико-социальной экспертизы по Приморскому краю» Министерства труда и социальной защиты Российской Федерации, органов управления образованием по улучшению профессиональной ориентации, профессионального обучения и трудоустройства инвалидов Приморского края.

Краевым государственным бюджетным профессиональным образовательным учреждением «Автомобильно-технический колледж», являющимся базовой профессиональной образовательной организацией, внедрены следующие формы взаимодействия с профессиональными образовательными учреждениями Приморского края:

организация и проведение краевых обучающих семинаров «Создание учебно-воспитательный среды, обеспечивающей успешную социализацию детей-инвалидов и лиц с ограниченными возможностями здоровья в колледжах края»;

региональные конференции «Актуальные вопросы организации инклюзивного обучения в профессиональном образовании»;

курсы повышения квалификации для педагогических работников профессиональных образовательных организаций Приморского края «Особенности организации обучения инвалидов и лиц с ограниченными возможностями здоровья в образовательных учреждениях среднего профессионального образования»;

краевые семинары для профессиональных образовательных учреждений края и специальных (коррекционных) школ-интернатов, специальных (коррекционных) общеобразовательных школ Приморского края «Основные направления деятельности Регионального центра развития движения «Абилимпикс».

Федеральное государственное бюджетное образовательное учреждение высшего образования (далее – ФГБОУ ВО) «Владивостокский государственный университет экономики и сервиса» взаимодействует с ресурсным учебно-методическим центром по обучению инвалидов и лиц с ограниченными возможностями здоровья ФГБОУ ВО «Тихоокеанский государственный университет».

Между федеральным государственным автономным образовательным учреждением высшего образования «Дальневосточный федеральный университет» (далее – ДВФУ) и ФГБОУ ВО «Тихоокеанский государственный университет» подписано соглашение о сотрудничестве с целью развития инклюзивного образования, обеспечения

доступности высшего образования для студентов с инвалидностью и ограниченными возможностями здоровья. В ДВФУ действует программа адаптации «Погружение», направленная на формирование социальной компетентности у студентов с инвалидностью и ограниченными возможностями здоровья, работает общественное объединение адаптации и социализации обучающихся в ДВФУ с ограниченными возможностями «КИТ».

Подпрограмма «Сопровождение инвалидов молодого возраста при трудоустройстве» (далее – подпрограмма) призвана помочь решить задачу повышения занятости инвалидов молодого возраста.

II. ЦЕЛИ, ЗАДАЧИ И ЦЕЛЕВЫЕ ПОКАЗАТЕЛИ (ИНДИКАТОРЫ) ПОДПРОГРАММЫ

1. Целью подпрограммы является повышение уровня занятости инвалидов трудоспособного возраста в Приморском крае до 27% к концу 2027 года.

Для обеспечения данной цели необходима реализация следующих задач:

сопровождение при содействии в трудоустройстве инвалидов;

повышение конкурентоспособности на рынке труда инвалидов трудоспособного возраста;

реализация мер, направленных на стимулирование работодателей к трудоустройству и закреплению на рабочем месте инвалидов из числа выпускников и инвалидов, впервые прошедших переосвидетельствование;

обеспечение доступности для инвалидов услуг в сфере занятости населения.

Целевые показатели (индикаторы) подпрограммы приведены в приложении № 1 к государственной программе.

Мониторинг выполнения показателей (индикаторов) подпрограммы №№ 7.2 - 7.10 осуществляется также по:

возрастной структуре инвалидов (18 - 24 года, 25 - 44 года);

трудоустройству по специальности;

участию в конкурсе профессионального мастерства «Абилимпикс» (является участником и (или) победителем конкурса или не является участником и (или) победителем конкурса);

трудоустройству на квотируемые рабочие места;

трудоустройству при содействии некоммерческих организаций (включая социально ориентированные некоммерческие организации);

трудоустройству при содействии государственного учреждения службы занятости населения;

трудоустройству при содействии образовательных организаций высшего образования;

трудоустройству при содействии профессиональных образовательных организаций;

уровню оплаты труда (ниже) средней заработной платы в Приморском крае).

2. Методика расчета целевых показателей (индикаторов) подпрограммы.

Таблица

| № п/п | Наименование показателя (индикатора) | Методика расчета |
|---|---|---|
| 1 | 2 | 3 |
| 1. | Доля работающих в отчетном периоде инвалидов трудоспособного возраста в общей численности инвалидов трудоспособного возраста в Приморском крае | отношение численности работающих в отчетном периоде инвалидов трудоспособного возраста к общей численности инвалидов трудоспособного возраста в Приморском крае; данные государственного учреждения - Отделения Пенсионного фонда Российской Федерации по Приморскому краю |
| 2. | Доля трудоустроенных инвалидов в общей численности инвалидов, обратившихся за содействием в поиске подходящей работы в государственное учреждение службы занятости населения | долевое отношение численности трудоустроенных инвалидов к численности граждан данной категории, обратившихся за содействием в поиске подходящей работы в государственное учреждение службы занятости населения; ведомственная отчетность министерства труда и социальной политики Приморского края |
| 3. | Количество инвалидов, трудоустроенных на условиях возмещения работодателю затрат, связанных с оплатой труда инвалидов | ведомственная отчетность министерства труда и социальной политики Приморского края |
| 4. | Количество инвалидов, трудоустроенных на условиях возмещения работодателю затрат, связанных с оплатой труда наставника на период адаптации инвалида на рабочем месте | ведомственная отчетность министерства труда и социальной политики Приморского края |
| 5. | Доля занятых инвалидов молодого возраста, нашедших работу в течение трех месяцев после получения высшего образования | долевое отношение численности инвалидов молодого возраста, трудоустроенных после получения высшего образования в течение трех месяцев после обучения, к численности инвалидов молодого возраста, получивших высшее образование; данные министерства образования Приморского края |
| 6. | Доля занятых инвалидов молодого возраста, нашедших работу в течение трех месяцев после получения среднего профессионального образования | долевое отношение численности инвалидов молодого возраста, трудоустроенных после получения среднего профессионального образования в течение трех месяцев после обучения, к численности инвалидов молодого возраста, получивших среднее профессиональное образование; данные министерства образования Приморского края |
| 7. | Доля занятых инвалидов молодого возраста, нашедших работу в течение шести месяцев после получения высшего образования | долевое отношение численности инвалидов молодого возраста, трудоустроенных после получения высшего образования в течение шести месяцев после обучения, к численности инвалидов молодого возраста, получивших высшее образование; данные министерства образования Приморского края |
| 8. | Доля занятых инвалидов молодого возраста, нашедших работу в течение шести месяцев после получения среднего профессионального образования | долевое отношение численности инвалидов молодого возраста, трудоустроенных после получения среднего профессионального образования в течение шести месяцев после обучения, к численности инвалидов молодого возраста, получивших среднее профессиональное образование; данные министерства образования Приморского края |
| 9. | Доля занятых инвалидов молодого возраста, нашедших работу по прошествии шести месяцев и более после получения высшего образования | долевое отношение численности инвалидов молодого возраста, трудоустроенных после получения высшего образования по прошествии шести месяцев и более после обучения, к численности инвалидов молодого возраста, получивших высшее образования; данные министерства образования Приморского края |
| 10. | Доля занятых инвалидов молодого возраста, нашедших работу по прошествии шести месяцев и более после получения среднего профессионального образования | долевое отношение численности инвалидов молодого возраста, трудоустроенных после получения среднего профессионального образования по прошествии шести месяцев и более после обучения, к численности инвалидов молодого возраста, получивших среднее профессиональное образование; данные министерства образования Приморского края |
| 11. | Доля трудоустроенных участников конкурса профессионального мастерства «Абилимпикс» | долевое отношение численности трудоустроенных участников конкурса профессионального мастерства «Абилимпикс» к численности участников конкурса профессионального мастерства «Абилимпикс»; данные министерства образования Приморского края |
| 12. | Доля выпускников из числа инвалидов молодого возраста, продолживших дальнейшее обучение после получения высшего образования | долевое отношение численности выпускников из числа инвалидов молодого возраста, продолживших дальнейшее обучение после получения высшего образования, к численности инвалидов молодого возраста, получивших высшее образование; данные министерства образования Приморского края |
| 13. | Доля выпускников из числа инвалидов молодого возраста, продолживших дальнейшее обучение после получения среднего профессионального образования | долевое отношение численности выпускников из числа инвалидов молодого возраста, продолживших дальнейшее обучение после получения среднего профессионального образования, к численности инвалидов молодого возраста, получивших среднее профессиональное образование, данные министерства образования Приморского края |

III. СРОКИ И ЭТАПЫ РЕАЛИЗАЦИИ ПОДПРОГРАММЫ

Подпрограмма реализуется с 2020 по 2027 годы в один этап. После окончания действия подпрограммы она пролонгируется.

IV. ФИНАНСОВОЕ ОБЕСПЕЧЕНИЕ РЕАЛИЗАЦИИ ПОДПРОГРАММЫ

Подпрограмма реализуется за счет средств краевого бюджета. Информация о ресурсном обеспечении реализации подпрограммы за счет средств краевого бюджета с расшифровкой по годам реализации приведена в приложениях № 5, № 6 к государственной программе.

Объемы финансовых средств, предусмотренных на реализацию мероприятий подпрограммы, подлежат ежегодному уточнению при формировании проекта краевого бюджета на очередной финансовый год и плановый период в соответствии с федеральными государственными стандартами услуг в области содействия занятости населения и с учетом возможностей краевого бюджета.

V. ПЕРЕЧЕНЬ ПРОГРАММНЫХ МЕРОПРИЯТИЙ ПОДПРОГРАММЫ

Перечень программных мероприятий приведен в приложении № 3 к государственной программе, механизм реализации мероприятий подпрограммы приведен в разделе V государственной программы.

VI. УПРАВЛЕНИЕ РЕАЛИЗАЦИЕЙ ПОДПРОГРАММЫ И КОНТРОЛЬ ЗА ХОДОМ ЕЕ ИСПОЛНЕНИЯ

Управление реализацией подпрограммы основано на обеспечении достижения запланированных результатов и величин, установленных показателями (индикаторами) подпрограммы, в рамках выделяемых средств из краевого бюджета.

Управление подпрограммой осуществляется ответственным исполнителем – министерством труда и социальной политики Приморского края совместно с соисполнителями.

Министерство труда и социальной политики Приморского края:

обеспечивает разработку, согласование и утверждение подпрограммы в установленном порядке и осуществляет контроль за ходом ее реализации;

организует и обеспечивает совместно с соисполнителями реализацию подпрограммы, обеспечивает внесение изменений в подпрограмму и несет ответственность за достижение показателей (индикаторов) подпрограммы, а также конечных результатов ее реализации;

принимает решение о включении предлагаемых соисполнителями контрольных событий и отдельных мероприятий в перечень мероприятий;

ежеквартально в срок до 10 числа месяца, следующего за отчетным кварталом, а также по запросу представляет в министерство государственных программ и внутреннего государственного финансового контроля Приморского края отчеты о ходе реализации подпрограммы;

ежегодно проводит оценку эффективности реализации подпрограммы;

подготавливает годовой отчет о ходе реализации и оценке эффективности реализации подпрограммы и представляет его в министерство государственных программ и внутреннего государственного финансового контроля Приморского края.

VII. ЭФФЕКТИВНОСТЬ И РЕЗУЛЬТАТИВНОСТЬ РЕАЛИЗАЦИИ ПОДПРОГРАММЫ

Оценка эффективности и результативности подпрограммы осуществляется на основании степени выполнения запланированных на период реализации подпрограммы целевых показателей (индикаторов), а также мероприятий в установленные сроки в рамках выделяемых средств из краевого бюджета.

Показатели (индикаторы) результативности подпрограммы к концу 2027 года:

повышение уровня занятости инвалидов трудоспособного возраста в Приморском крае до 27,0%;

повышение доли трудоустроенных инвалидов в общей численности инвалидов, обратившихся за содействием в поиске подходящей работы в государственное учреждение службы занятости населения, до 50,0%;

количество инвалидов, трудоустроенных на условиях возмещения работодателю затрат, связанных с оплатой труда инвалидов, составит 40 человек;

количество инвалидов, трудоустроенных на условиях возмещения работодателю затрат, связанных с оплатой труда наставника на период адаптации инвалида на рабочем месте, составит 35 человек;

повышение доли занятых инвалидов молодого возраста, нашедших работу в течение трех месяцев после получения высшего образования, до 54,0%;

повышение доли занятых инвалидов молодого возраста, нашедших работу в течение трех месяцев после получения среднего профессионального образования, до 66,0%;

повышение доли занятых инвалидов молодого возраста, нашедших работу в течение шести месяцев после получения высшего образования, до 56,0%;

повышение доли занятых инвалидов молодого возраста, нашедших работу в течение шести месяцев после получения среднего профессионального образования, до 67,0%;

повышение доли занятых инвалидов молодого возраста, нашедших работу по прошествии шести месяцев и более после получения высшего образования, до 66,0%;

повышение доли занятых инвалидов молодого возраста, нашедших работу по прошествии шести месяцев и более после получения среднего профессионального образования, до 69,0%;

повышение доли трудоустроенных участников конкурса профессионального мастерства «Абилимпикс» до 35,0%;

повышение доли выпускников из числа инвалидов молодого возраста, продолживших дальнейшее обучение после получения высшего образования, до 18,5%;

повышение доли выпускников из числа инвалидов молодого возраста, продолживших дальнейшее обучение после получения среднего профессионального образования, до 7,1%.

При реализации подпрограммы могут возникнуть риски недостижения запланированных целевых показателей (индикаторов), а также неисполнения мероприятий в установленные сроки, связанные с ухудшением экономической ситуации в крае, ростом напряженности на рынке труда, вызванной высвобождением работников, дефицитом средств краевого бюджета, а также отказом значительной части инвалидов трудоспособного возраста от содействия в трудоустройстве.

Оценка эффективности и результативности подпрограммы осуществляется по показателям занятости инвалидов молодого возраста в соответствии с приложением № 1 к типовой программе, утвержденной приказом Министерства труда и социальной защиты Российской Федерации, Министерства просвещения Российской Федерации, Министерства науки и высшего образования Российской Федерации от 14 декабря 2018 года № 804н/299/1154 «Об утверждении типовой программы сопровождения инвалидов молодого возраста при получении ими профессионального образования и содействия в последующем трудоустройстве». Мониторинг показателей занятости инвалидов молодого возраста направляется в Министерство труда и социальной защиты Российской Федерации.

Приложение № 14
к государственной программе Приморского края «Содействие занятости населения Приморского края на 2020 - 2027 годы»,
утвержденной постановлением Администрации Приморского края
от 24 декабря 2019 года № 870-па

## ПОРЯДОК И УСЛОВИЯ
## направления государственным учреждением службы занятости населения незанятых граждан, которым в соответствии с законодательством Российской Федерации назначена страховая пенсия по старости и которые стремятся возобновить трудовую деятельность, на профессиональное обучение и дополнительное профессиональное образование

1. Настоящий Порядок и условия направления государственным учреждением службы занятости населения незанятых граждан, которым в соответствии с законодательством Российской Федерации назначена страховая пенсия по старости и которые стремятся возобновить трудовую деятельность, на профессиональное обучение и дополнительное профессиональное образование (далее – Порядок) определяет цель, порядок и условия направления краевым государственным бюджетным учреждением «Приморский центр занятости населения» и его отделениями (далее – государственное учреждение службы занятости населения) незанятых граждан, которым в соответствии с законодательством Российской Федерации назначена страховая пенсия по старости и которые стремятся возобновить трудовую деятельность, на профессиональное обучение и дополнительное профессиональное образование (далее – профессиональное обучение).

2. Профессиональное обучение незанятых граждан, которым в соответствии с законодательством Российской Федерации назначена страховая пенсия по старости и которые стремятся возобновить трудовую деятельность (далее – незанятые пенсионеры), осуществляется в целях:

усиления социальной защищенности посредством повышения их профессионального мастерства;

повышения конкурентоспособности на рынке труда;
повышения качества и профессиональной мобильности.

3. Участниками мероприятий по профессиональному обучению являются незанятые пенсионеры, обратившиеся в государственное учреждение службы занятости населения по месту жительства, при условии предоставления следующих документов:

а) заявления о направлении на профессиональное обучение по форме согласно приложению № 1 к настоящему Порядку;

б) паспорта гражданина Российской Федерации или документа, его заменяющего;

в) документа, подтверждающего назначение страховой пенсии по старости.

Документы, указанные в подпункте «в» могут быть предоставлены заявителем самостоятельно. В случае если заявителем не представлены по собственной инициативе документ, указанный в подпункте «в» настоящего пункта, государственное учреждение службы занятости населения в день обращения заявителя запрашивает сведения, содержащиеся в подпункте «в» настоящего пункта в государственном учреждение – Отделение Пенсионного фонда Российской Федерации по Приморскому краю.

4. Профессиональное обучение осуществляется по профессиям (специальностям), востребованным на рынке труда Приморского края, с учетом мнения работодателя по профессиям и специальностям, необходимым ему под конкретные рабочие места, за исключением случаев, если незанятые пенсионеры направляются на профессиональное обучение по программам «основы предпринимательского дела», «менеджмент (руководитель малого и среднего бизнеса)», «менеджер малого и среднего бизнеса», «руководитель малого и среднего бизнеса», «предприниматель».

5. В целях организации мероприятий, связанных с профессиональным обучением незанятых пенсионеров, за исключением случаев, если незанятые пенсионеры направляются на профессиональное обучение по программам «основы предпринимательского дела», «менеджмент (руководитель малого и среднего бизнеса)», «менеджер малого и среднего бизнеса», «руководитель малого и среднего бизнеса», «предприниматель», работодатели предоставляют в государственное учреждение службы занятости населения заявку на участие в государственной программе (по форме согласно приложению № 2 к настоящему Порядку) по направлению «профессиональное обучение и дополнительное профессиональное образование незанятых пенсионеров.

6. Профессиональное обучение осуществляется по очной и очно-заочной (вечерней) формам обучения и носит интенсивный характер. Срок профессионального обучения незанятых пенсионеров не должен превышать шести месяцев.

7. Профессиональное обучение незанятых пенсионеров осуществляется без взимания с них платы за обучение.

8. Организацию профессионального обучения незанятых пенсионеров осуществляет государственное учреждение службы занятости населения путем отбора образовательных организаций в установленном законодательством Российской Федерации порядке.

9. Профессиональное обучение незанятых пенсионеров, за исключением случаев, если незанятые пенсионеры направляются на профессиональное обучение по программам «основы предпринимательского дела», «менеджмент (руководитель малого и среднего бизнеса)», «менеджер малого и среднего бизнеса», «руководитель малого и среднего бизнеса», «предприниматель», производится образовательными организациями в соответствии с условиями договора, заключенного между государственным учреждением службы занятости населения, работодателем, незанятым пенсионером и образовательной организацией.

10. Профессиональное обучение незанятых пенсионеров по программам «основы предпринимательского дела», «менеджмент (руководитель малого и среднего бизнеса)», «менеджер малого и среднего бизнеса», «руководитель малого и среднего бизнеса», «предприниматель» производится образовательными организациями в соответствии с условиями договора, заключенного между государственным учреждением службы занятости населения, незанятым пенсионером и образовательной организацией.

11. Незанятые пенсионеры с их письменного согласия могут быть направлены на профессиональное обучение в образовательные организации, расположенные в другой местности (в другой населенный пункт по существующему административно-территориальному делению в соответствии с Законом Приморского края от 14 ноября 2001 года № 161-КЗ «Об административно-территориальном устройстве Приморского края»).

Оплата найма жилого помещения производится государственным учреждением службы занятости населения организациям, оказывающим услуги проживания согласно договору, заключенному в установленном законодательством Российской Федерации порядке.

12. При направлении незанятых пенсионеров в целях прохождения профессионального обучения в другую местность им оказывается финансовая поддержка на компенсацию документально подтвержденных расходов в следующих размерах:

а) суточные расходы за время следования к месту обучения и обратно – в размере 100 рублей за каждый день нахождения в пути следования и обратно;

б) оплата стоимости проезда к месту профессионального обучения и обратно (включая страховой взнос на обязательное личное страхование пассажиров на транспорте, оплату услуг по оформлению проездных документов, расходы за пользование в поезде постельными принадлежностями), но не выше стоимости проезда:

железнодорожным транспортом – в плацкартном вагоне пассажирского поезда;

морским транспортом – на местах IV - V категории кают судов транспортных линий (при наличии на судне), а при отсутствии спальных мест – на сидячих местах;

воздушным транспортом – в салоне экономического (низшего) класса самолетов;

автомобильным транспортом – в автобусах междугородного сообщения;

в) оплата найма жилого помещения на время обучения – в размере фактических расходов, но не более 550 рублей в сутки, в случае отсутствия жилого помещения по договору, заключенному в установленном законодательством Российской Федерации порядке государственным учреждением службы занятости населения, и оплаты проживания незанятым пенсионером (в гостинице, общежитии) самостоятельно.

13. Финансовая поддержка на компенсацию расходов по оплате найма жилого помещения в случае оплаты проживания (в гостинице, общежитии) незанятым пенсионером самостоятельно, оплате стоимости проезда к месту профессионального обучения и обратно, предоставляется незанятому пенсионеру в случае предоставления документов, подтверждающих расходы.

Для получения финансовой поддержки незанятые пенсионеры, направленные для прохождения профессионального обучения в другую местность, предоставляют до 10 декабря текущего финансового года в государственное учреждение службы занятости населения заявление, а также документы, подтверждающие расходы, предусмотренные настоящим пунктом (граждане, которые заканчивают профессиональное обучение в период 10 - 31 декабря текущего года, предоставляют все необходимые документы в срок до 1 февраля очередного финансового года для получения финансовой поддержки в очередном финансовом году).

Финансовая поддержка в течение 10 дней со дня предоставления документов, предусмотренных настоящим пунктом, перечисляется государственным учреждением службы занятости населения:

на расчетный счет незанятого гражданина, открытый в кредитной организации;

путем выплаты через почтамты Управления Федеральной почтовой связи Приморского края – в случае отсутствия в населенных пунктах кредитных организаций.

14. Финансовое обеспечение расходов, связанных с профессиональным обучением, осуществляется за счет средств краевого бюджета, выделяемых министерству труда и социальной политики Приморского края (далее – министерство) в соответствии со сводной бюджетной росписью краевого бюджета, кассовым планом исполнения краевого бюджета в пределах лимитов бюджетных обязательств, предусмотренных министерству на указанные цели.

Приложение № 1
к Порядку и условиям направления государственным учреждением службы занятости населения незанятых граждан, которым в соответствии с законодательством Российской Федерации назначена страховая пенсия по старости и которые стремятся возобновить трудовую деятельность, на профессиональное обучение и дополнительное профессиональное образование

Форма

**ЗАЯВЛЕНИЕ**
**о предоставлении услуги по профессиональному обучению и дополнительному профессиональному образованию незанятых граждан, которым в соответствии с законодательством Российской Федерации назначена страховая пенсия по старости и которые стремятся возобновить трудовую деятельность**

Я, _____
_____,
фамилия, имя, отчество (последнее – при наличии)

прошу предоставить мне услугу по профессиональному обучению и дополнительному профессиональному образованию в связи с: _____
_____
указать причину
_____

В соответствии со статьей 9 Федерального закона от 27 июля 2006 года № 152-ФЗ «О персональных данных» подтверждаю свое согласие на автоматизированную, а также без использования средств автоматизации обработку персональных данных, включая сбор, запись, систематизацию, накопление, хранение, уточнение (обновление, изменение), извлечение, использование, передачу (распространение, предоставление, доступ), обезличивание, блокирование, удаление, уничтожение моих персональных данных.

Настоящее согласие действует с момента его подачи на период до истечения сроков хранения соответствующей информации или документов, содержащих указанную информацию, определяемых в соответствии с законодательством Российской Федерации, либо до письменного отзыва данного согласия заявителем.

«___»_____ 20__ г. _____
подпись гражданина

Форма разработана министерством труда и социальной политики Приморского края.

Приложение № 2
к Порядку и условиям направления государственным учреждением службы занятости населения незанятых граждан, которым в соответствии с законодательством Российской Федерации назначена страховая пенсия по старости и которые стремятся возобновить трудовую деятельность, на профессиональное обучение и дополнительное профессиональное образование

Форма

В краевое государственное бюджетное учреждение «Приморский центр занятости населения»

**ЗАЯВКА**
**на участие в государственной программе Приморского края «Содействие занятости населения Приморского края на 2020 - 2027 годы»**

Просим включить в государственную программу Приморского края «Содействие занятости населения Приморского края на 2020 - 2027 годы», утвержденную постановлением Администрации Приморского края от _____ _____ № _____, по мероприятию «профессиональное обучение и дополнительное профессиональное образование незанятых граждан, которым в соответствии с законодательством Российской Федерации назначена страховая пенсия по старости и которые стремятся возобновить трудовую деятельность» незанятого пенсионера, который стремится возобновить трудовую деятельность:

| Ф.И.О. гражданина | Дата назначения страховой пенсии по старости | Специальность, должность до назначения страховой пенсии по старости | Специальность, программа для обучения | Гарантированное трудоустройство после обучения |
|---|---|---|---|---|
| | | | | |
| | | | | |

М.П. Руководитель _____ (Ф.И.О.)

Форма разработана министерством труда и социальной политики Приморского края.

АДМИНИСТРАЦИЯ ПРИМОРСКОГО КРАЯ

## ПОСТАНОВЛЕНИЕ № 879-па

от 24 декабря 2019 года

**О внесении изменений в постановление Администрации Приморского края от 5 марта 2010 года № 87-па «Об учреждении, работники которого осуществляют перевозку несовершеннолетних, самовольно ушедших из семей, детских домов, школ-интернатов, специальных учебно-воспитательных учреждений открытого типа и иных детских учреждений, между субъектами Российской Федерации»**

На основании Устава Приморского края, в целях приведения нормативных правовых актов Администрации Приморского края в соответствие с действующим законодательством Администрация Приморского края
ПОСТАНОВЛЯЕТ:

1. Внести в постановление Администрации Приморского края от 5 марта 2010 года № 87-па «Об учреждении, работники которого осуществляют перевозку несовершеннолетних, самовольно ушедших из семей, детских домов, школ-интернатов, специальных учебно-воспитательных учреждений открытого типа и иных детских учреждений, между субъектами Российской Федерации» (в редакции постановления Администрации Приморского края от 12 февраля 2013 года № 52-па) (далее – постановление) следующие изменения:

1.1. Изложить наименование постановления в следующей редакции:

«Об учреждении, работники которого осуществляют перевозку несовершеннолетних, самовольно ушедших из семей, организаций для детей-сирот и детей, оставшихся без попечения родителей, специальных учебно-воспитательных учреждений открытого типа и иных организаций, между субъектами Российской Федерации»;

1.2. Изложить пункт 1 постановления в следующей редакции:

«1. Установить, что краевое государственное бюджетное учреждение социального обслуживания «Социально-реабилитационный центр для несовершеннолетних «Парус надежды» является учреждением, работники которого осуществляют перевозку несовершеннолетних, самовольно ушедших из семей, организаций для детей-сирот и детей, оставшихся без попечения родителей, специальных учебно-воспитательных учреждений открытого типа и иных организаций, между субъектами Российской Федерации.».

2. Департаменту информационной политики Приморского края обеспечить официальное опубликование настоящего постановления.

*Губернатор края –*
*Глава Администрации Приморского края*
*О.Н. Кожемяко*

АДМИНИСТРАЦИЯ ПРИМОРСКОГО КРАЯ

## ПОСТАНОВЛЕНИЕ № 880-па

от 24 декабря 2019 года

**О порядке и условиях осуществления расходов на проезд медицинских работников медицинских организаций, подведомственных уполномоченному органу исполнительной власти Приморского края в сфере здравоохранения, сопровождающих пациентов, к месту оказания медицинской помощи**

В соответствии с Законом Приморского края от 8 апреля 2011 года № 750-КЗ «О здравоохранении в Приморском крае», на основании Устава Приморского края Администрация Приморского края
ПОСТАНОВЛЯЕТ:

1. Утвердить Порядок и условия осуществления расходов на проезд медицинских работников медицинских организаций, подведомственных уполномоченному органу исполнительной власти Приморского края в сфере здравоохранения, сопровождающих пациентов, к месту оказания медицинской помощи.

2. Утвердить Перечень медицинских организаций, имеющих право направлять медицинских работников для

сопровождения пациентов в государственные медицинские организации, расположенные за пределами Приморского края, для оказания специализированной, в том числе высокотехнологичной медицинской помощи.

3. Департаменту информационной политики Приморского края обеспечить официальное опубликование настоящего постановления.

4. Настоящее постановление вступает в силу 1 января 2020 года.

*Губернатор края –*
*Глава Администрации Приморского края*
*О.Н. Кожемяко*

УТВЕРЖДЕН
постановлением
Администрации Приморского края
от 24 декабря 2019 года № 880-па

## ПОРЯДОК
## и условия осуществления расходов на проезд медицинских работников медицинских организаций, подведомственных уполномоченному органу исполнительной власти Приморского края в сфере здравоохранения, сопровождающих пациентов, к месту оказания медицинской помощи

1. Настоящий Порядок устанавливает порядок и условия осуществления за счет средств краевого бюджета расходов на проезд медицинских работников медицинских организаций, подведомственных уполномоченному органу исполнительной власти Приморского края в сфере здравоохранения (далее − медицинские организации), сопровождающих детей и беременных женщин (далее – пациент), направляемых в федеральные государственные учреждения, расположенные за пределами Приморского края (далее – принимающая медицинская организация), для оказания специализированной, в том числе высокотехнологичной медицинской помощи (далее – медицинская помощь), в случае отсутствия возможности оказания медицинской помощи на территории Приморского края.

2. Медицинская организация осуществляет расходы на проезд медицинских работников в целях сопровождения ими пациентов, указанных в пункте 1 настоящего Порядка, к месту оказания медицинской помощи за счет средств субсидии из краевого бюджета, предусмотренной уполномоченному органу исполнительной власти Приморского края в сфере здравоохранения на указанные цели на соответствующий финансовый год (далее − субсидия).

Соглашение о предоставлении субсидии заключается между уполномоченным органом исполнительной власти Приморского края в сфере здравоохранения и медицинской организацией в соответствии с постановлением Администрации Приморского края от 6 декабря 2011 года № 313-па «Об утверждении Порядка определения объема и условий предоставления субсидий из краевого бюджета краевым государственным бюджетным и автономным учреждениям на иные цели, не связанные с финансовым обеспечением выполнения государственного задания».

3. Расходы на проезд медицинских работников, сопровождающих пациентов, осуществляют медицинские организации, включенные в Перечень медицинских организаций, имеющих право направлять медицинских работников для сопровождения пациентов в государственные медицинские организации, расположенные за пределами Приморского края, для оказания специализированной, в том числе высокотехнологичной медицинской помощи.

4. Расходы на проезд медицинских работников осуществляются медицинскими организациями путем приобретения проездных билетов при наличии:

предоставленного в медицинскую организацию пациентом (уполномоченным лицом) копии документа, подтверждающего бронирование билетов (копия проездного документа (билета) пациента (при наличии) до места оказания медицинской помощи по видам транспорта, указанного в пункте 5 настоящего Порядка;

заключения врачебной комиссии о необходимости медицинского сопровождения пациента;

приказа медицинской организации о направлении медицинского работника в командировку в целях сопровождения пациента.

5. Сопровождение пациента к месту оказания медицинской помощи и обратно медицинским работником осуществляется следующими видами транспорта:

а) железнодорожный транспорт – поезда всех категорий, в том числе фирменные поезда в случаях, когда возможность проезда к месту лечения и обратно в поездах других категорий отсутствует, вагоны всех категорий, за исключением спальных вагонов с двухместными купе и вагонов повышенной комфортности;

б) водный транспорт третьей категории;

в) автомобильный транспорт;

г) воздушный транспорт (в салонах экономического класса воздушных судов). При использовании воздушного транспорта для проезда граждан к месту лечения и (или) обратно проездные документы (билеты) оформляются (приобретаются) только на рейсы российских авиакомпаний или авиакомпаний других государств – членов Евразийского экономического союза, за исключением случаев, если указанные авиакомпании не осуществляют пассажирские перевозки к месту лечения либо если оформление (приобретение) проездных документов (билетов) на рейсы этих авиакомпаний невозможно ввиду их отсутствия на дату вылета к месту лечения и (или) обратно.

6. Сопровождение пациента медицинским работником прекращается после передачи пациента на госпитализацию в приемное отделение принимающей медицинской организации.

УТВЕРЖДЕН
постановлением
Администрации Приморского края
от 24 декабря 2019 года № 880-па

## ПЕРЕЧЕНЬ
## медицинских организаций, имеющих право направлять медицинских работников для сопровождения пациентов в государственные медицинские организации, расположенные за пределами Приморского края, для оказания специализированной, в том числе высокотехнологичной медицинской помощи

1. Государственное автономное учреждение здравоохранения «Краевой клинический центр специализированных видов медицинской помощи»;
2. Государственное бюджетное учреждение здравоохранения «Приморская краевая клиническая больница № 1»;
3. Государственное бюджетное учреждение здравоохранения «Краевая клиническая больница № 2»;
4. Государственное бюджетное учреждение здравоохранения «Приморский краевой перинатальный центр»;
5. Государственное бюджетное учреждение здравоохранения «Краевая детская клиническая больница № 1»;
6. Государственное бюджетное учреждение здравоохранения «Краевая детская клиническая больница № 2»;
7. Государственное бюджетное учреждение здравоохранения «Приморская детская краевая клиническая туберкулезная больница».

АДМИНИСТРАЦИЯ ПРИМОРСКОГО КРАЯ

# ПОСТАНОВЛЕНИЕ № 881-па

от 24 декабря 2019 года

## Об утверждении Порядка предоставления компенсации стоимости проезда несовершеннолетних детей и сопровождающих их граждан, беременных женщин в медицинские организации, расположенные за пределами Приморского края, для оказания специализированной, в том числе высокотехнологичной, медицинской помощи

В соответствии с Федеральным законом от 21 ноября 2011 года № 323-ФЗ «Об основах охраны здоровья граждан в Российской Федерации», Законом Приморского края от 8 апреля 2011 года № 750-КЗ «О здравоохранении в Приморском крае», на основании Устава Приморского края Администрация Приморского края

ПОСТАНОВЛЯЕТ:

1. Утвердить прилагаемый Порядок предоставления компенсации стоимости проезда несовершеннолетних детей и сопровождающих их граждан, беременных женщин в медицинские организации, расположенные за пределами Приморского края, для оказания специализированной, в том числе высокотехнологичной, медицинской помощи.

2. Департаменту информационной политики Приморского края обеспечить официальное опубликование настоящего постановления.

3. Настоящее постановление вступает в силу со дня официального опубликования и распространяет свое действие на правоотношения, возникшие с 1 июня 2019 года.

*Губернатор края –*
*Глава Администрации Приморского края*
*О.Н. Кожемяко*

УТВЕРЖДЕН
постановлением
Администрации Приморского края
от 24 декабря 2019 года № 881-па

## ПОРЯДОК
## предоставления компенсации стоимости проезда несовершеннолетних детей и сопровождающих их граждан, беременных женщин в медицинские организации, расположенные за пределами Приморского края, для оказания специализированной, в том числе высокотехнологичной, медицинской помощи

1. Настоящий Порядок определяет условия и порядок предоставления за счет средств краевого бюджета компенсации стоимости оплаты проезда несовершеннолетних детей и сопровождающих их граждан (за исключением медицинских работников медицинской организации, подведомственной уполномоченному органу исполнительной власти Приморского края в сфере здравоохранения, направляемых в качестве сопровождающего лица), беременных женщин, проживающих на территории Приморского края, направляемых в федеральные государственные учреждения (функции и полномочия учредителя которых осуществляют федеральные органы исполнительной власти), расположенные за пределами Приморского края, для оказания специализированной, в том числе высокотехнологичной, медицинской помощи (далее соответственно – компенсация стоимости проезда, принимающая медицинская организация, медицинская помощь).

2. При наличии медицинских показаний (вызова) право на получение компенсации стоимости проезда к месту оказания медицинской помощи (в том числе воздушным транспортом в случаях, установленных абзацами пятым и шестым части 3(2) статьи 19 Закона Приморского края от 8 апреля 2011 года № 750-КЗ «О здравоохранении в Приморском крае») и обратно в расположенных за пределами Приморского края принимающих медицинских организациях имеют следующие категории граждан Российской Федерации, проживающие на территории Приморского края:

несовершеннолетний ребенок;

гражданин Российской Федерации (законный представитель, доверенное лицо), сопровождающий несовершеннолетнего ребенка;

беременные женщины.

3. Право на компенсацию стоимости проезда не имеют граждане Российской Федерации, проживающие на территории Приморского края и имеющие право на получение государственной социальной помощи в виде набора социальных услуг в соответствии с Федеральным законом от 17 июля 1999 года № 178-ФЗ «О государственной социальной помощи».

4. Направление лиц, указанных в абзацах втором, четвертом пункта 2 настоящего Порядка (далее – пациент), для оказания медицинской помощи осуществляется медицинской организацией, в которой они проходят лечение и диагностику в рамках оказания первичной специализированной медико-санитарной помощи или специализированной медицинской помощи (далее – направляющая медицинская организация), в порядке, установленном уполномоченным федеральным органом исполнительной власти.

5. Компенсация стоимости проезда к месту оказания медицинской помощи и обратно осуществляется при использовании следующих видов транспорта:

а) железнодорожный транспорт – поезда всех категорий, в том числе фирменные поезда в случаях, когда возможность проезда к месту оказания медицинской помощи и обратно в поездах других категорий отсутствует, вагоны всех категорий, за исключением спальных вагонов с двухместными купе и вагонов повышенной комфортности;

б) водный транспорт третьей категории;

в) автомобильный транспорт общего пользования;

г) воздушный транспорт (в салонах экономического класса воздушных судов). При использовании авиационного транспорта для проезда граждан к месту лечения и (или) обратно проездные документы (билеты) оформляются (приобретаются) только на рейсы российских авиакомпаний или авиакомпаний других государств – членов Евразийского экономического союза, за исключением случаев, если указанные авиакомпании не осуществляют пассажирские перевозки к месту лечения либо если оформление (приобретение) проездных документов (билетов) на рейсы этих авиакомпаний невозможно ввиду их отсутствия на дату вылета к месту лечения и (или) обратно.

Право на особые условия транспортировки имеют пациенты, имеющие отметку в выписке из решения врачебной комиссии направляющей медицинской организации об особых условиях транспортировки.

В случае если пациенты относятся к категории носилочных больных, компенсация стоимости проезда воздушным транспортом осуществляется в отношении трех посадочных мест.

6. Государственное автономное учреждение здравоохранения «Краевой клинический центр специализированных видов медицинской помощи» (далее – Краевой клинический центр) осуществляет полномочия органа исполнительной власти Приморского края в сфере здравоохранения по предоставлению компенсации стоимости проезда гражданам, указанным в пункте 2 настоящего Порядка, в соответствии с постановлением Администрации Приморского края от 3 декабря 2010 года № 395-па «О Порядке осуществления краевым государственным бюджетным учреждением и автономным учреждением полномочий органа исполнительной власти Приморского края по исполнению публичных обязательств перед физическим лицом, подлежащих исполнению в денежной форме, и финансового обеспечения их осуществления».

Предоставление компенсации стоимости проезда гражданам, указанным в пункте 2 настоящего Порядка (далее − заявитель), осуществляется в соответствии со сводной бюджетной росписью краевого бюджета, кассовым планом исполнения краевого бюджета в пределах бюджетных ассигнований, предусмотренных на указанные цели департаменту здравоохранения Приморского края (далее – департамент).

7. Информирование о порядке предоставления компенсации стоимости проезда осуществляет направляющая медицинская организация, включённая в Перечень.

8. Компенсация стоимости проезда заявителям осуществляется после прибытия их из принимающей медицинской организации, в которой была оказана медицинская помощь.

9. Для получения компенсации стоимости проезда заявитель или его уполномоченный представитель в течение тридцати дней после прибытия на территорию Приморского края обращается в Краевой клинический центр с заявлениями и прилагаемыми к нему документами, указанными в пункте 10 настоящего Порядка, лично (далее – заявитель), или через уполномоченного представителя, либо посредством направления почтового отправления.

В случае невозможности прибытия на территорию Приморского края в течение 10 рабочих дней по окончании получения медицинской помощи заявитель или его уполномоченный представитель представляет документы о невозможности прибытия в установленный срок.

10. К заявлению прилагаются следующие документы:

1) паспорт заявителя, в случае его отсутствия − временное удостоверение личности гражданина Российской Федерации;

2) паспорт уполномоченного представителя заявителя, в случае его отсутствия − временное удостоверение личности гражданина Российской Федерации и документ, подтверждающий полномочия действовать от имени заявителя (в случае подачи заявления уполномоченным представителем);

3) свидетельство о рождении ребенка (в случае если заявитель не достиг возраста 14 лет), паспорт (в случае достижения несовершеннолетним ребенком возраста 14 лет), в случае его отсутствия − временное удостоверение личности гражданина Российской Федерации;

4) документ с указанием реквизитов счета заявителя, открытого в кредитной организации, и реквизитов кредитной организации;

5) документ, подтверждающий регистрацию заявителя по месту жительства (пребывания) на территории Приморского края (если эти сведения не содержатся в документе, удостоверяющем личность);

6) направление пациента на госпитализацию, выданное направляющей медицинской организацией;

7) выписка из медицинской документации пациента принимающей медицинской организации, оказавшей медицинскую помощь;

8) проездные документы (билеты, посадочные талоны, электронные билеты, чеки, квитанции, подтверждающие расходы на билеты) на видах транспорта, указанных в пункте 5 настоящего Порядка.

9) документ, подтверждающий отсутствие возможности вылета рейсом российских авиакомпаний или авиакомпаний других государств – членов Евразийского экономического союза.

Документы, указанные в подпунктах 1-3 настоящего пункта, представляются заявителем (уполномоченным представителем) для сличения с данными, содержащимися в заявлении, и возвращаются владельцу в день приема заявления.

11. Краевой клинический центр рассматривает заявление и прилагаемые к нему документы в течение 10 рабочих дней со дня их поступления и принимает в форме приказа решение о предоставлении или об отказе в предоставлении компенсации стоимости проезда.

В течение пяти рабочих дней со дня принятия соответствующего решения направляет заявителю уведомление о предоставлении или об отказе в предоставлении компенсации стоимости проезда с указанием причин отказа.

В случае принятия решения о предоставлении компенсации стоимости проезда Краевой клинический центр перечисляет денежные средства на счет заявителя, указанный в заявлении, в срок не позднее 25-го числа месяца, следующего за месяцем принятия решения.

12. Основаниями для отказа в предоставлении компенсации стоимости проезда являются:

отсутствие у заявителя права на компенсацию стоимости проезда;

непредставление (представление не в полном объеме) документов, указанных в пункте 10 настоящего Порядка;

представление документов по истечении срока, установленного пунктом 9 настоящего Порядка (за исключением компенсации стоимости проезда, осуществленного гражданами, указанными в пункте 2 настоящего Порядка, в 2019 году);

представление документов, содержащих недостоверные или неполные сведения.

Заявитель в случае получения уведомления об отказе в предоставлении компенсации вправе обратиться с заявлением в соответствии с настоящим Порядком повторно, устранив причины, указанные в абзацах третьем, пятом настоящего пункта, которые послужили основанием для отказа в предоставлении компенсации стоимости проезда.

В случае несогласия с принятым решением об отказе в предоставлении компенсации заявитель вправе обжаловать его в порядке, установленном действующим законодательством.

13. В целях предоставления компенсации стоимости проезда Краевой клинический центр:

ежемесячно до пятого числа месяца, следующего за месяцем принятия решения о предоставлении компенсации стоимости проезда, представляет в департамент заявку о выделении средств из краевого бюджета на предоставление компенсации стоимости проезда;

ежемесячно представляет в департамент в срок до 10-го числа месяца, следующего за отчетным месяцем, отчет о произведенных расходах на предоставление компенсации стоимости проезда;

несет ответственность за правильность назначения и своевременное предоставление компенсации стоимости проезда;

обеспечивает адресность и целевой характер использования средств краевого бюджета на предоставление компенсации стоимости проезда.

14. Департамент:

ежемесячно формирует и представляет в департамент финансов Приморского края сведения (заявку на финансирование) по расходам краевого бюджета на выделение средств на предоставление компенсации стоимости проезда в соответствии с порядком, установленным департаментом финансов Приморского края для составления и ведения кассового плана исполнения краевого бюджета;

на основании заявок Краевой клинический центр в течение 10 рабочих дней формирует сводные реестры по фактическим начислениям (далее − реестр) и направляет их в государственное казенное учреждение Приморское казначейство;

осуществляет перечисление средств на предоставление компенсации стоимости проезда на отдельные лицевые счета, открытые в органах Федерального казначейства по Приморскому краю для учета операций со средствами, предоставляемыми автономным учреждениям и бюджетным учреждениям из соответствующих бюджетов бюджетной системы Российской Федерации.

15. Предоставляемые средства носят целевой характер и не могут быть использованы на цели, не предусмотренные настоящим Порядком.

16. Споры по вопросам предоставления компенсации разрешаются в порядке, установленном действующим законодательством.

АДМИНИСТРАЦИЯ ПРИМОРСКОГО КРАЯ

## ПОСТАНОВЛЕНИЕ № 882-па

от 24 декабря 2019 года

### О внесении изменений в постановление Администрации Приморского края от 26 ноября 2012 года № 357-па «Об утверждении Перечня автомобильных дорог общего пользования регионального или межмуниципального значения»

В соответствии с Федеральным законом от 8 ноября 2007 года № 257-ФЗ «Об автомобильных дорогах и о дорожной деятельности в Российской Федерации и о внесении изменений в отдельные законодательные акты Российской Федерации», на основании Устава Приморского края Администрация Приморского края

ПОСТАНОВЛЯЕТ:

1. Внести в Перечень автомобильных дорог общего пользования регионального или межмуниципального значения, утвержденный постановлением Администрации Приморского края от 26 ноября 2012 года № 357-па «Об утверждении Перечня автомобильных дорог общего пользования регионального или межмуниципального значения» (в редакции постановлений Администрации Приморского края от 10 июня 2014 года № 224-па, от 24 июля 2015 года № 244-па, от 1 февраля 2016 года № 43-па, от 12 апреля 2017 года № 117-па, от 8 мая 2018 года № 216-па), следующие изменения:

изложить пункт 360 в следующей редакции:

«

| | | | |
|---|---|---|---|
| 360. | 05 ОП РЗ 05Ф-615 | Владивосток – Находка – порт Восточный | 16,751 |

»;

дополнить пунктами 368 - 370 следующего содержания:

«

| | | | |
|---|---|---|---|
| 368. | 05 ОП РЗ 05К-628 | Хабаровск – Владивосток − Меркушевка | 6,000 |
| 369. | 05 ОП РЗ 05К-629 | Михайловка – Турий Рог − Некруглово | 2,812 |
| 370. | 05 ОП РЗ 05К-630 | Подъезд к ТОР «Надеждинская» | 6,300 |

»;

заменить в разделе «Итого:» цифры «6745,317» цифрами «6773,680».

2. Департаменту информационной политики Приморского края обеспечить официальное опубликование настоящего постановления.

*Губернатор края −*
*Глава Администрации Приморского края*
*О.Н. Кожемяко*

АДМИНИСТРАЦИЯ ПРИМОРСКОГО КРАЯ

## ПОСТАНОВЛЕНИЕ № 883-па

от 24 декабря 2019 года

### О внесении изменения в постановление Администрации Приморского края от 12 июля 2019 года № 449-па «Об утверждении Порядка возврата средств фонда капитального ремонта собственникам помещений в случаях, предусмотренных частью 3 статьи 11 Закона Приморского края от 7 августа 2013 года № 227-КЗ «О системе капитального ремонта многоквартирных домов в Приморском крае»

На основании Устава Приморского края Администрация Приморского края

ПОСТАНОВЛЯЕТ:

1. Внести в пункт 21 Порядка возврата средств фонда капитального ремонта собственникам помещений в случаях, предусмотренных частью 3 статьи 11 Закона Приморского края от 7 августа 2013 года № 227-КЗ «О системе капитального ремонта многоквартирных домов в Приморском крае», утвержденного постановлением Администрации Приморского края от 12 июля 2019 года № 449-па «Об утверждении Порядка возврата средств фонда капитального ремонта собственникам помещений в случаях, предусмотренных частью 3 статьи 11 Закона Приморского края от 7 августа 2013 года № 227-КЗ «О системе капитального ремонта многоквартирных домов в Приморском крае», изменение, дополнив пункт 21 абзацем вторым следующего содержания:

«Пропуск собственником помещения в МКД срока подачи документов в целях возврата средств фонда капитального ремонта, предусмотренных пунктом 18 настоящего Порядка, не является основанием для отказа в перечислении собственнику помещения в МКД средств фонда капитального ремонта (остатка средств фонда капитального ремонта).».

2. Департаменту информационной политики Приморского края обеспечить официальное опубликование настоящего постановления.

*Губернатор края −*
*Глава Администрации Приморского края*
*О.Н. Кожемяко*

АДМИНИСТРАЦИЯ ПРИМОРСКОГО КРАЯ

## ПОСТАНОВЛЕНИЕ № 884-па

от 24 декабря 2019 года

### О внесении изменений в постановление Администрации Приморского края от 24 июля 2019 года № 478-па «О Порядке предоставления из краевого бюджета субсидии организациям в связи с оказанием услуг по обращению с твердыми коммунальными отходами на территории Приморского края»

На основании Устава Приморского края Администрация Приморского края

ПОСТАНОВЛЯЕТ:

1. Внести в постановление Администрации Приморского края от 24 февраля 2019 года № 478-па «О Порядке предоставления из краевого бюджета субсидии организациям в связи с оказанием услуг по обращению с твердыми коммунальными отходами на территории Приморского края» (в редакции постановления Администрации Приморского края от 4 декабря 2019 года № 803-па) (далее – постановление) следующие изменения:

1.1. Заменить в наименовании постановления слова «О порядке предоставления» словами «О предоставлении»;

1.2. Исключить в констатирующей части постановления слова «, постановления Администрации Приморского края от 7 декабря 2012 года № 391-па «Об утверждении государственной программы Приморского края «Охрана окружающей среды Приморского края на 2013 - 2021 годы»;

1.3. Дополнить пункт 1 постановления после слов «обязательство» словами «Приморского края»;

1.4. В Порядке предоставления из краевого бюджета субсидии организациям в связи с оказанием услуг по обращению с твердыми коммунальными отходами на территории Приморского края, утвержденном постановлением (далее – Порядок):

1.4.1. Исключить в абзаце втором пункта 3 Порядка слова «(в части финансового обеспечения затрат)»;

1.4.2. Заменить в абзаце первом пункта 4 Порядка слова «заключения соглашения» словами «, в котором планируется заключение соглашения»;

1.4.3. Заменить в пункте 6 Порядка слова «департаментом по жилищно-коммунальному хозяйству и топливным ресурсам Приморского края (далее – департамент)» словами «министерством жилищно-коммунального хозяйства Приморского края (далее – министерство)»;

1.4.4. Заменить в пунктах 7, 9, абзацах первом, восьмом, четырнадцатом, пятнадцатом пункта 11, пунктах 12, 15, 17, 19, 21 Порядка слово «департамент» словом «министерство» в соответствующих падежах;

1.4.5. В пункте 11 Порядка:

исключить в абзаце шестом слова «(в части финансового обеспечения затрат)»;

исключить в абзаце десятом слова «(в части финансового обеспечения затрат)»;

изложить абзац тринадцатый в следующей редакции:

«к) значения по следующим показателям результативности: «Количество приобретенной техники и оборудования для объектов обращения с твердыми коммунальными отходами», единиц, «Доля твердых коммунальных отходов, направленных на обработку, в общем объеме образованных твердых коммунальных отходов», %;»;

1.4.6. Изложить пункт 13 в следующей редакции:

«13. Перечисление субсидий осуществляется с лицевого счета министерства, открытого в Управлении Федерального казначейства по Приморскому краю (далее − УФК по ПК), на счета организаций, открытые в учреждениях Центрального банка Российской Федерации и (или) кредитных организациях, в течение пяти рабочих дней со дня поступления средств на лицевой счет министерства путем представления в УФК по ПК заявки на кассовый расход, подготовленной на основании решения о предоставлении субсидии, указанного в пункте 9 настоящего Порядка (направленного в департамент бюджетного учета Приморского края в течение трех рабочих дней со дня окончания срока, указанного в пункте 12 настоящего Порядка), департаментом бюджетного учета Приморского края во исполнение заключенного с министерством соглашения о передаче отдельных бюджетных полномочий главного распорядителя средств краевого бюджета.»;

1.4.7. В пункте 15 Порядка:

заменить в абзаце первом слова «Отчет о целевом использовании субсидии, отчет об осуществлении расходов» словами «Отчет об осуществлении расходов»;

дополнить абзац седьмой после слов «акт проверки» словами

«, предусматривающий устранение выявленных нарушений в течение месяца со дня получения акта проверки»;

изложить абзац восьмой в следующей редакции:

«В случае неустранения нарушений в срок, установленный абзацем седьмым настоящего пункта, получатель субсидии возвращает субсидию в краевой бюджет в соответствии с пунктом 21 настоящего Порядка.»;

1.4.8. Исключить пункт 18 Порядка;

1.4.9. Изложить пункт 19 Порядка в следующей редакции:

«19. В случаях, предусмотренных соглашением о предоставлении субсидии, остатки субсидии, не использованные организацией в отчетном финансовом году, подлежат возврату в краевой бюджет в течение первых 15 рабочих дней текущего финансового года по реквизитам и коду бюджетной классификации Российской Федерации, указанным в соглашении.

В течение первых пяти рабочих дней очередного финансового года организация вправе представить в департамент заявление о наличии потребности в субсидии, не использованной в отчетном финансовом году, в размере, не превышающем остатка субсидии.

В соответствии с решением департамента о наличии потребности в субсидии, не использованной в отчетном финансовом году, в размере, не превышающем остатка субсидии, субсидия может быть возвращена организации в очередном финансовом году для финансового обеспечения расходов, соответствующих целям предоставления субсидии.

При отсутствии решения департамента о наличии потребности в субсидии, не использованной в отчетном финансовом году, остатки субсидии возвращаются организацией в месячный срок по реквизитам и коду бюджетной классификации Российской Федерации, указанным в соглашении о предоставлении субсидии.»;

1.4.10. В пункте 21 Порядка дополнить:

абзац первый после слов «(далее – нарушение),» словами «а также неустранения нарушений в срок, установленный абзацем седьмым пункта 15 настоящего Порядка,»;

абзац второй после слов «установления нарушения» словами «или со дня окончания срока, установленного абзацем седьмым пункта 15 настоящего Порядка (в случае неустранения нарушений в указанный срок)».

2. Департаменту информационной политики Приморского края обеспечить официальное опубликование настоящего постановления.

3 Настоящее постановление вступает в силу со дня его официального опубликования, за исключением подпунктов 1.4.3, 1.4.4, 1.4.6 подпункта 1.4. пункта 1, которые вступают в силу с 1 января 2020 года.

*Губернатор края −*
*Глава Администрации Приморского края*
*О.Н. Кожемяко*

АДМИНИСТРАЦИЯ ПРИМОРСКОГО КРАЯ

## ПОСТАНОВЛЕНИЕ № 885-па

от 24 декабря 2019 года

### О внесении изменений в постановление Администрации Приморского края от 18 июля 2019 года № 460-па «О карте «Приморец»

На основании Устава Приморского края Администрация Приморского края
ПОСТАНОВЛЯЕТ:

1. Внести в Положение о карте «Приморец», утвержденное постановлением Администрации Приморского края от 18 июля 2019 года № 460-па «О карте «Приморец» (в редакции постановлений Администрации Приморского края от 12 сентября 2019 года № 585-па, от 31 октября 2019 года № 709-па) (далее – Положение), следующие изменения:

1.1. Изложить абзац четвертый пункта 1.7 Положения в следующей редакции:

«краевое государственное автономное учреждение Приморского края «Многофункциональный центр предоставления государственных и муниципальных услуг в Приморском крае», его структурные подразделения, расположенные на территории Приморского края, информация о которых размещена на официальном сайте в информационно-телекоммуникационной сети Интернет www.mfc-25.ru (далее − МФЦ), лично либо через уполномоченного представителя.»;

1.2. Изложить абзац второй пункта 1.8 Положения в следующей редакции:

«1) на лицевой стороне карты: изображение (эскиз) согласно приложению № 1 к настоящему Положению, слово «Приморец», дата окончания срока действия карты (месяц, год);»;

1.3. Изложить приложение № 1 к Положению в новой редакции согласно приложению к настоящему постановлению.

2. Департаменту информационной политики Приморского края обеспечить официальное опубликование настоящего постановления.

*Губернатор края –*
*Глава Администрации Приморского края*
*О.Н. Кожемяко*

Приложение
к постановлению
Администрации Приморского края
от 24 декабря 2019 года № 885-па

**ИЗОБРАЖЕНИЕ (ЭСКИЗ),**
**подлежащий размещению на лицевой стороне карты «Приморец»**

АДМИНИСТРАЦИЯ ПРИМОРСКОГО КРАЯ

## ПОСТАНОВЛЕНИЕ № 886-па

от 24 декабря 2019 года

### О внесении изменений в постановление Администрации Приморского края от 15 апреля 2015 года № 117-па «Об утверждении Порядка определения объема и предоставления субсидий из краевого бюджета автономной некоммерческой организации «Центр поддержки предпринимательства Приморского края»

На основании Устава Приморского края Администрация Приморского края
ПОСТАНОВЛЯЕТ:

1. Внести в Порядок определения объема и предоставления субсидий из краевого бюджета автономной некоммерческой организации «Центр поддержки предпринимательства Приморского края», утвержденный постановлением Администрации Приморского края от 15 апреля 2015 года № 117-па «Об утверждении Порядка определения объема и предоставления субсидий из краевого бюджета автономной некоммерческой организации «Центр поддержки предпринимательства Приморского края» (в редакции постановлений Администрации Приморского края от 25 сентября 2015 года № 373-па, от 22 июля 2016 года № 334-па, от 24 апреля 2018 года № 184-па, от 24 января 2019 года № 25-па, от 22 марта 2019 года № 174-па, от 6 ноября 2019 года № 728-па) (далее – Порядок), следующие изменения:

1.1. Изложить абзац четвертый пункта 4 в следующей редакции:

«Центр не должен находиться в процессе реорганизации, ликвидации, в отношении его не введена процедура банкротства, деятельность Центра не должна быть приостановлена в порядке, предусмотренном законодательством Российской Федерации.»;

1.2. Заменить в абзаце четвертом пункта 5 слова «приказом Министерства экономического развития Российской Федерации от 14 февраля 2018 года № 67 «Об утверждении требований к реализации мероприятий субъектами Российской Федерации, бюджетам которых предоставляются субсидии на государственную поддержку малого и среднего предпринимательства, включая крестьянские (фермерские) хозяйства, а также на реализацию мероприятий по поддержке молодежного предпринимательства, и требований к организациям, образующим инфраструктуру поддержки субъектов малого и среднего предпринимательства» словами «приказами Министерства экономического развития Российской Федерации от 25 сентября 2019 года № 594 «Об утверждении требований к реализации мероприятия по созданию и (или) развитию центров поддержки экспорта, осуществляемого субъектами Российской Федерации в целях достижения целей, показателей и результатов региональных проектов, обеспечивающих достижение целей, показателей и результатов федерального проекта «Акселерация субъектов малого и среднего предпринимательства», входящего в состав национального проекта «Малое и среднее предпринимательство и поддержка индивидуальной предпринимательской инициативы», и требования к центрам поддержки экспорта и о внесении изменений в некоторые приказы Минэкономразвития России в части требований к реализации мероприятий, осуществляемых субъектами Российской Федерации, бюджетам которых предоставляются субсидии на государственную поддержку малого и среднего предпринимательства», от 14 марта 2019 года № 125 «Об утверждении Требований к реализации мероприятий, осуществляемых субъектами Российской Федерации, бюджетам которых предоставляются субсидии

на государственную поддержку малого и среднего предпринимательства

в субъектах Российской Федерации в целях достижения целей, показателей и результатов региональных проектов, обеспечивающих достижение целей, показателей и результатов федеральных проектов, входящих в состав национального проекта «Малое и среднее предпринимательство и поддержка индивидуальной предпринимательской инициативы», и требований к организациям, образующим инфраструктуру поддержки субъектов малого и среднего предпринимательства»;

1.3. Изложить абзац четвертый пункта 9 в следующей редакции:

«недостоверность информации, содержащейся в документах, представленных Центром;»;

1.4. Изложить абзац пятый пункта 11 в следующей редакции:

«в) значения показателей результативности предоставления субсидии, предусмотренных приложением № 6 к настоящему Порядку;»;

1.5. Изложить абзац девятнадцатый пункта 14 в следующей редакции:

«недостоверность информации, содержащейся в документах, представленных Центром;»;

1.6. Изложить пункт 16 в следующей редакции:

«16. Центр ежеквартально, нарастающим итогом, в срок до 5 числа месяца, следующего за отчетным кварталом, представляет в департамент отчет о целевом использовании субсидии по форме согласно приложению № 4 к настоящему Порядку (далее – отчет) с приложением реестра подтверждающих документов по форме, установленной министерством. Отчет за декабрь является годовым и представляется в министерство до 14 января года, следующего за отчетным финансовым годом.

Министерство:

регистрирует документы, указанные в абзаце первом настоящего пункта, в день их поступления в электронном журнале;

в течение трёх рабочих дней со дня регистрации осуществляет проверку отчета на предмет соответствия формы установленным требованиям;

в течение 30 календарных дней со дня регистрации осуществляет проверку целевого использования субсидии;

в случае выявления по результатам проверки нарушений в течение пяти рабочих дней со дня выявления нарушения составляет и направляет Центру акт проверки, предусматривающий устранение выявленных нарушений в течение месяца со дня получения акта проверки.

В случае неустранения нарушений в срок, установленный абзацем шестым настоящего пункта, Центр возвращает субсидию в краевой бюджет в соответствии с пунктом 22 настоящего Порядка.

Эффективность использования Центром субсидий оценивается департаментом исходя из достижения значений показателей результативности предоставления субсидий по состоянию на 31 декабря в рамках региональных проектов «Акселерация субъектов малого и среднего предпринимательства» и «Популяризация предпринимательства».

Центр представляет в департамент отчет о достижении значений показателей результативности предоставления субсидии, указанных в приложении № 6 к настоящему Порядку, с приложением подтверждающих документов в срок до 1 февраля года, следующего за годом предоставления субсидии, по форме согласно приложению № 5 к настоящему Порядку.»;

1.7. В пункте 22 Порядка:

дополнить абзац первый после слов «(далее – нарушение),» словами «а также неустранения нарушений в срок, установленный абзацем шестым пункта 16 настоящего Порядка,»;

дополнить абзац второй после слов «установления нарушения» словами «или со дня окончания срока, установленного абзацем шестым пункта 16 настоящего Порядка (в случае неустранения нарушений в указанный срок)»;

1.8. Заменить в приложении № 4 к Порядку слово «ежемесячная» словом «ежеквартальная».

2. Департаменту информационной политики Приморского края обеспечить официальное опубликование настоящего постановления.

3. Настоящее постановление вступает в силу с 1 января 2020 года.

*Губернатор края –*
*Глава Администрации Приморского края*
*О.Н. Кожемяко*

АДМИНИСТРАЦИЯ ПРИМОРСКОГО КРАЯ

## ПОСТАНОВЛЕНИЕ № 887-па

от 24 декабря 2019 года

### О внесении изменения в постановление Администрации Приморского края от 11 декабря 2019 года № 831-па «Об утверждении Порядка определения объема и предоставления субсидии из краевого бюджета унитарной некоммерческой организации «Фонд защиты прав граждан – участников долевого строительства Приморского края»

На основании Устава Приморского края Администрация Приморского края
ПОСТАНОВЛЯЕТ:

1. Внести изменение в абзац первый пункта 1 Порядка определения объема и предоставления субсидии из краевого бюджета унитарной некоммерческой организации «Фонд защиты прав граждан – участников долевого строительства Приморского края», утвержденного постановлением Администрации Приморского края от 11 декабря 2019 года № 831-па «Об утверждении Порядка определения объема и предоставления субсидии из краевого бюджета унитарной некоммерческой организации «Фонд защиты прав граждан – участников долевого строительства Приморского края», дополнив после слов «Фонд защиты прав граждан – участников долевого строительства Приморского края» словами «и на осуществление уставной деятельности».

2. Департаменту информационной политики Приморского края обеспечить официальное опубликование настоящего постановления.

*Губернатор края –*
*Глава Администрации Приморского края*
*О.Н. Кожемяко*

АДМИНИСТРАЦИЯ ПРИМОРСКОГО КРАЯ

## ПОСТАНОВЛЕНИЕ № 888-па

от 24 декабря 2019 года

### О внесении изменений в постановление Администрации Приморского края от 15 марта 2019 года № 163-па «Об утверждении Порядка определения объема и предоставления субсидий из краевого бюджета автономной некоммерческой организации «Микрокредитная компания Приморского края»

На основании Устава Приморского края Администрация Приморского края
ПОСТАНОВЛЯЕТ:

1. Внести в Порядок определения объема и предоставления субсидий из краевого бюджета автономной некоммерческой организации «Микрокредитная компания Приморского края», утвержденный постановлением Администрации Приморского края от 15 марта 2019 года № 163-па «Об утверждении Порядка определения объема и предоставления субсидий из краевого бюджета автономной некоммерческой организации «Микрокредитная компания Приморского края» (далее – Порядок), следующие изменения:

1.1. Заменить по тексту Порядка слово «департамент» словом «министерство» в соответствующих падежах;

1.2. Заменить в абзаце втором пункта 1 Порядка слова «экономики и развития предпринимательства Приморского края (далее – департамент)» словами «экономического развития Приморского края (далее – министерство)»;

1.3. Изложить абзац четвертый пункта 3 Порядка в следующей редакции:

«Организация не должна находиться в процессе реорганизации, ликвидации, в отношении нее не введена процедура банкротства, деятельность Организации не должна быть приостановлена в порядке, предусмотренном законодательством Российской Федерации.»;

1.4. Изложить абзац четвертый пункта 8 Порядка в следующей редакции:

«недостоверность информации, содержащейся в документах, представленных Организацией;»;

1.5. В пункте 10 Порядка:

исключить в абзаце втором слова «от 25 января 2018 года № 11 «Об утверждении Типовой формы соглашения (договора) о предоставлении из краевого бюджета субсидии некоммерческой организации, не являющейся государственным (муниципальным) учреждением»;

изложить абзац шестой в следующей редакции:

«значения показателей результативности предоставления субсидии, предусмотренных приложением № 6 к настоящему Порядку;»;

1.6. Изложить абзац девятнадцатый пункта 12 Порядка в следующей редакции:
«недостоверность информации, содержащейся в документах, представленных Организацией;»;
1.7. В пункте 13 Порядка:
исключить в абзаце втором слово «Администрации»;
заменить в абзаце третьем слова «дополнительной субсидии» словами «субсидии (дополнительной субсидии)»;
1.8. Изложить пункт 15 Порядка в следующей редакции:
«15. Организация ежеквартально, нарастающим итогом, в срок до 5 числа месяца, следующего за отчетным кварталом, представляет в министерство отчет о целевом использовании субсидии по форме согласно приложению № 4 к настоящему Порядку (далее – отчет) с приложением реестра подтверждающих документов по форме, установленной министерством. Отчет за декабрь является годовым и представляется в министерство до 14 января года, следующего за отчетным финансовым годом.
Министерство:
регистрирует документы, указанные в абзаце первом настоящего пункта, в день их поступления в электронном журнале;
в течение трех рабочих дней со дня регистрации в электронном журнале осуществляет проверку отчета на предмет соответствия формы установленным требованиям;
в течение 30 календарных дней со дня регистрации в электронном журнале осуществляет проверку целевого использования субсидии.
В случае выявления по результатам проверки нарушений министерство в течение пяти рабочих дней со дня выявления нарушения составляет и направляет Организации акт проверки, предусматривающий устранение выявленных нарушений в течение месяца со дня получения акта проверки.
В случае неустранения в течение одного месяца со дня получения акта проверки выявленных по результатам проверки нарушений Организация возвращает субсидию в краевой бюджет в соответствии с пунктом 21 настоящего Порядка.
Эффективность использования Организацией субсидии, выделенной из краевого бюджета, оценивается министерством исходя из достижения значений показателей результативности предоставления субсидий, предусмотренных в соглашении, по состоянию на 31 декабря года предоставления субсидии.
Отчет о достижении значений показателей результативности предоставления субсидии за отчетный финансовый год по форме согласно приложению № 5 к настоящему Порядку представляется Организацией в министерство в срок до 1 февраля года, следующего за отчетным финансовым годом.»;
1.9. Изложить пункт 16 Порядка в следующей редакции:
«16. В случае если в отчетном финансовом году Организацией не достигнуты установленные соглашением значения показателей результативности предоставления субсидии, размер субсидии, предусмотренный Организации на текущий финансовый год, подлежит сокращению в размере, рассчитанном по следующей формуле:
16.1. , где:
Vсубс.i – размер субсидии (без учета дополнительной субсидии, предоставленной в конце отчетного финансового года), предоставленный Организации в отчетном финансовом году, за исключением первого года деятельности Организации;
, где:
Мф – количество месяцев, в которых Организация осуществляла деятельность с момента внесения сведений в государственный реестр микрофинансовых организаций;
Мк – количество календарных месяцев;
p – количество показателей результативности предоставления субсидии, по которым индекс, отражающий уровень недостижения i-го показателя результативности предоставления субсидии, имеет положительное значение;
n – общее количество показателей результативности предоставления субсидии;
k – коэффициент сокращения размера субсидии, который рассчитывается по следующей формуле:
k , где:
Di – индекс, отражающий уровень недостижения i-го показателя результативности предоставления субсидии, который рассчитывается по следующей формуле:
, где:
Ti – фактически достигнутое значение i-го показателя результативности предоставления субсидии на отчетную дату;
Si – значение i-го показателя результативности предоставления субсидии, установленное соглашением.
При расчете коэффициента сокращения размера субсидии используются только положительные значения индекса, отражающего уровень недостижения i-го показателя результативности предоставления субсидии.
16.2. Vсокр.i = (Vсубс.i1 × K × k × p/n) × 0,1, где:
Vсубс.i1 – размер субсидии (без учета дополнительной субсидии, предоставленной в конце отчетного финансового года), предоставленный в первом году деятельности Организации;
, где:
Мф – количество месяцев, в которых Организация осуществляла деятельность с момента внесения сведений в государственный реестр микрофинансовых организаций;
Мк – количество календарных месяцев.»;
1.10. В пункте 21 Порядка:
дополнить абзац первый после слов «(далее – нарушение),» словами «а также неустранения нарушений в срок, установленный абзацем шестым пункта 15 настоящего Порядка,»;
дополнить абзац второй после слов «установления нарушения» словами «или со дня окончания срока, установленного абзацем шестым пункта 15 настоящего Порядка (в случае неустранения нарушений в указанный срок)»;
1.11. Заменить в приложении № 3 к Порядку слова «Директор департамента экономики и развития предпринимательства Приморского края» словами «Министр экономического развития Приморского края»;
1.12. Заменить в приложении № 4 к Порядку слово «ежемесячная» словом «ежеквартальная».
2. Департаменту информационной политики Приморского края обеспечить официальное опубликование настоящего постановления.
3. Настоящее постановление вступает в силу со дня его официального опубликования, за исключением подпунктов 1.1 - 1.8, 1.10 - 1.12 настоящего постановления, вступающих в силу с 1 января 2020 года.

*Губернатор края –*
*Глава Администрации Приморского края*
*О.Н. Кожемяко*

АДМИНИСТРАЦИЯ ПРИМОРСКОГО КРАЯ

## ПОСТАНОВЛЕНИЕ № 889-па

от 24 декабря 2019 года

### О внесении изменений в постановление Администрации Приморского края от 15 апреля 2015 года № 120-па «Об утверждении Порядка определения объема и предоставления субсидий из краевого бюджета некоммерческой организации «Гарантийный фонд Приморского края»

На основании Устава Приморского края Администрация Приморского края
ПОСТАНОВЛЯЕТ:
1. Внести в Порядок определения объема и предоставления субсидий из краевого бюджета некоммерческой организации «Гарантийный фонд Приморского края», утвержденный постановлением Администрации Приморского края от 15 апреля 2015 года № 120-па «Об утверждении Порядка определения объема и предоставления субсидий из краевого бюджета некоммерческой организации «Гарантийный фонд Приморского края» (в редакции постановлений Администрации Приморского края от 13 августа 2015 года № 284-па, от 23 сентября 2015 года № 359-па, от 24 июня 2016 года ЭN№ 283-па, от 14 июля 2016 года № 316-па, от 28 апреля 2018 года № 203-па, от 17 октября 2018 года № 494-па, от 9 апреля 2019 года № 212-па) (далее – Порядок), следующие изменения:
1.1. Заменить по тексту Порядка слово «департамент» словом «министерство» в соответствующих падежах;
1.2. Заменить в абзаце втором пункта 1 Порядка слова «Департамент экономики и развития предпринимательства Приморского края (далее − департамент)» словами «Министерство экономического развития Приморского края (далее – министерство)»;
1.3. Изложить абзац четвертый пункта 3 Порядка в следующей редакции:
«Фонд не должен находиться в процессе реорганизации, ликвидации, в отношении его не введена процедура банкротства, деятельность Фонда не должна быть приостановлена в порядке, предусмотренном законодательством Российской Федерации.»;
1.4. Заменить в абзаце четвертом пункта 4 Порядка слова «от 14 февраля 2018 года № 67 «Об утверждении требований к реализации мероприятий субъектами Российской Федерации, бюджетам которых предоставляются субсидии на государственную поддержку малого и среднего предпринимательства, включая крестьянские (фермерские) хозяйства, а также на реализацию мероприятий по поддержке молодежного предпринимательства, и требований к организациям, образующим инфраструктуру поддержки субъектов малого и среднего предпринимательства» словами «от 14 марта 2019 года № 125 «Об утверждении Требований к реализации мероприятий, осуществляемых субъектами Российской Федерации, бюджетам которых предоставляются субсидии на государственную поддержку малого и среднего предпринимательства в субъектах Российской Федерации в целях достижения целей, показателей и результатов региональных проектов, обеспечивающих достижение целей, показателей и результатов федеральных проектов, входящих в состав национального проекта «Малое и среднее предпринимательство и поддержка индивидуальной предпринимательской инициативы», и требований к организациям, образующим инфраструктуру поддержки субъектов малого и среднего предпринимательства»;
1.5. Изложить абзац четвертый пункта 8 Порядка в следующей редакции:
«недостоверность информации, содержащейся в документах, представленных Фондом;»;
1.6. В пункте 10 Порядка:
исключить в абзаце первом слова «от 25 января 2018 года № 11 «Об утверждении типовой формы соглашения (договора) о предоставлении из краевого бюджета субсидии некоммерческой организации, не являющейся государственным (муниципальным) учреждением»;
изложить абзац пятый в следующей редакции:
«значения показателей результативности предоставления субсидии, предусмотренных приложением № 4 к настоящему Порядку;»;
1.7. Исключить в абзаце третьем пункта 11 Порядка слово «Администрации»;
1.8. Изложить абзац двадцать первый пункта 13 Порядка в следующей редакции:
«недостоверность информации, содержащейся в документах, представленных Фондом;»;
1.9. Изложить пункт 14 Порядка в следующей редакции:
«14. В течение трех рабочих дней со дня поступления средств на лицевой счет министерства, открытый в Управлении Федерального казначейства по Приморскому краю, департамент бюджетного учета Приморского края (во исполнение соглашения о передаче отдельных функций главного распорядителя бюджетных средств департаменту бюджетного учета Приморского края, заключенного с министерством) на основании реестра и соглашения оформляет заявки на кассовый расход на перечисление субсидии с лицевого счета министерства на счет Фонда, открытый в кредитной организации.»;
1.10. Изложить пункт 15 Порядка в следующей редакции:
«15. Фонд ежеквартально, нарастающим итогом, в срок до 5 числа месяца, следующего за отчетным кварталом, представляет в департамент отчет о целевом использовании субсидии по форме согласно приложению № 6 к настоящему Порядку (далее – отчет) с приложением реестра подтверждающих документов по форме, установленной министерством. Отчет за декабрь является годовым и представляется в министерство до 14 января года, следующего за отчетным финансовым годом.
Министерство:
регистрирует документы, указанные в абзаце первом настоящего пункта, в день их поступления в электронном журнале;
в течение трёх рабочих дней со дня регистрации осуществляет проверку отчета на предмет соответствия формы установленным требованиям;
в течение 30 календарных дней со дня регистрации осуществляет проверку целевого использования субсидии;
в случае выявления по результатам проверки нарушений в течение пяти рабочих дней со дня выявления нарушения составляет и направляет Фонду акт проверки, предусматривающий устранение выявленных нарушений в течение месяца со дня получения акта проверки.
В случае неустранения нарушений в срок, установленный абзацем шестым настоящего пункта, Фонд возвращает субсидию в краевой бюджет в соответствии с пунктом 21 настоящего Порядка.
Эффективность использования Фондом субсидии оценивается департаментом исходя из достижения значений показателей результативности предоставления субсидии, предусмотренных в соглашении, по состоянию
на 31 декабря года предоставления субсидии.
Отчет о достижении значений показателей результативности предоставления субсидии за отчетный финансовый год по форме согласно приложению № 7 к настоящему Порядку представляется Фондом в департамент в срок до 1 февраля года, следующего за отчетным финансовым годом.»;
1.11. В пункте 21 Порядка:
дополнить абзац первый после слов «(далее – нарушение),» словами «а также неустранения нарушений в срок, установленный абзацем шестым пункта 15 настоящего Порядка,»;
дополнить абзац второй после слов «установления нарушения» словами «или со дня окончания срока, установленного абзацем шестым пункта 15 настоящего Порядка (в случае неустранения нарушений в указанный срок)»;
1.12. Заменить в приложении № 5 к Порядку слова «Директор департамента экономики и развития предпринимательства Приморского края» словами «Министр экономического развития Приморского края».
2. Департаменту информационной политики Приморского края обеспечить официальное опубликование настоящего постановления.
3. Настоящее постановление вступает в силу с 1 января 2020 года.

*Губернатор края –*
*Глава Администрации Приморского края*
*О.Н. Кожемяко*

ГУБЕРНАТОР ПРИМОРСКОГО КРАЯ

## РАСПОРЯЖЕНИЕ № 361-рг

от 24 декабря 2019 года

### О проведении первоначальной постановки граждан на воинский учет в 2020 году

В соответствии с Федеральным законом от 28 марта 1998 года № 53-ФЗ «О воинской обязанности и военной службе», постановлением Правительства Российской Федерации от 27 ноября 2006 года № 719 «Об утверждении Положения о воинском учете» и на основании Устава Приморского края
1. Провести в период с 1 января по 31 марта 2020 года первоначальную постановку на воинский учет граждан мужского пола Российской Федерации 2003 года рождения и старших возрастов (1993 - 2002 года рождения), обязанных состоять, но не состоящих на воинском учете в военных комиссариатах городских округов и муниципальных районов Приморского края.
2. Утвердить прилагаемые основные и резервные составы комиссий по постановке граждан на воинский учет городских округов и муниципальных районов Приморского края.
3. Утвердить прилагаемые основные и резервные составы врачей, руководящих работой по освидетельствованию граждан при первоначальной постановке на воинский учет.
4. Департаменту информационной политики Приморского края обеспечить официальное опубликование настоящего распоряжения.

*Губернатор края*
*О.Н. Кожемяко*

УТВЕРЖДЕНЫ
распоряжением
Губернатора Приморского края
от 24 декабря 2019 года № 361-рг

### ОСНОВНЫЕ И РЕЗЕРВНЫЕ СОСТАВЫ комиссий по постановке граждан на воинский учет городских округов и муниципальных районов Приморского края

| | |
|---|---|
| Арсеньевский городской округ: а) основной состав: | |
| Баков А.В. | - военный комиссар г. Арсеньева, Анучинского и Яковлевского районов Приморского края, председатель комиссии; |
| Щур С.Е. | - заместитель начальника управления образования администрации Арсеньевского городского округа; |

| | |
|---|---|
| Доренская С.В. | - специалист по профессиональному психологическому отбору; |
| Винникова Н.А. | - секретарь комиссии; |
| Павлов Л.В. | - врач, руководящий работой по медицинскому освидетельствованию граждан, подлежащих постановке на воинский учет. |
| Врачи-специалисты: | |
| Комлева О.Л. | - врач-хирург краевого государственного бюджетного учреждения здравоохранения (далее – КГБУЗ) «Арсеньевская городская больница» (далее – ГБ); |
| Люлькина Т.Г. | - врач-невролог КГБУЗ «Арсеньевская ГБ»; |
| Худошин В.В. | - врач-оториноларинголог КГБУЗ «Арсеньевская ГБ»; |
| Трактиров А.А. | - врач-офтальмолог КГБУЗ «Арсеньевская ГБ»; |
| Галкина Н.А. | - врач-терапевт КГБУЗ «Арсеньевская ГБ»; |
| Сараев Б.Ю. | - врач-психиатр КГБУЗ «Арсеньевская ГБ»; |
| Бобоев Д.Б. | - врач-дерматовенеролог КГБУЗ «Арсеньевская ГБ»; |
| Козлова О.И. | - врач-стоматолог КГБУЗ «Арсеньевская стоматологическая поликлиника»; |
| б) резервный состав: | |
| Волошенко И.А. | - начальник отделения военного комиссариата г. Арсеньева, Анучинского и Яковлевского районов Приморского края, председатель комиссии; |
| Смелая Н.Ю. | - главный специалист управления образования администрации Арсеньевского городского округа; |
| Коваленко Е.А. | - специалист по профессиональному психологическому отбору; |
| Кашина В.В. | - секретарь комиссии; |
| Сердюк Б.В. | - врач, руководящий работой по медицинскому освидетельствованию граждан, подлежащих постановке на воинский учет. |
| Врачи-специалисты: | |
| Галаганов В.А. | - врач-хирург КГБУЗ «Яковлевская центральная районная больница» (далее – ЦРБ); |
| Рзянкина Е.М. | - врач-невролог КГБУЗ «Анучинская ЦРБ»; |
| Левус С.П. | - врач-оториноларинголог КГБУЗ «Арсеньевская ГБ»; |
| Ефимова Л.В. | - врач-офтальмолог КГБУЗ «Арсеньевская ГБ»; |
| Ильченко И.А. | - врач-терапевт КГБУЗ «Арсеньевская ГБ»; |
| Ветрова Л.К. | - врач-психиатр КГБУЗ «Яковлевская ЦРБ»; |
| Вовченко И.Н. | - врач-дерматовенеролог КГБУЗ «Арсеньевская ГБ»; |
| Кушнирук Н.С. | - врач-стоматолог КГБУЗ «Арсеньевская стоматологическая поликлиника». |
| Анучинский муниципальный район: а) основной состав: | |
| Баков А.В. | - военный комиссар г. Арсеньева, Анучинского и Яковлевского районов Приморского края, председатель комиссии; |
| Понуровский С.А. | - глава Анучинского муниципального района; |
| Доренская С.В. | - специалист по профессиональному психологическому отбору; |
| Винникова Н.А. | - секретарь комиссии; |
| Павлов Л.В. | - врач, руководящий работой по медицинскому освидетельствованию граждан, подлежащих постановке на воинский учет. |
| Врачи-специалисты: | |
| Комлева О.Л. | - врач-хирург КГБУЗ «Арсеньевская ГБ»; |
| Люлькина Т.Г. | - врач-невролог КГБУЗ «Арсеньевская ГБ»; |
| Худошин В.В. | - врач-оториноларинголог КГБУЗ «Арсеньевская ГБ»; |
| Трактиров А.А. | - врач-офтальмолог КГБУЗ «Арсеньевская ГБ»; |
| Галкина Н.А. | - врач-терапевт КГБУЗ «Арсеньевская ГБ»; |
| Сараев Б.Ю. | - врач-психиатр КГБУЗ «Арсеньевская ГБ»; |
| Бобоев Д.Б. | - врач-дерматовенеролог КГБУЗ «Арсеньевская ГБ»; |
| Козлова О.И. | - врач-стоматолог КГБУЗ «Арсеньевская стоматологическая поликлиника»; |
| б) резервный состав: | |
| Волошенко И.А. | - начальник отделения военного комиссариата г. Арсеньева, Анучинского и Яковлевского районов Приморского края, председатель комиссии; |
| Янчук А.Я. | - заместитель главы администрации Анучинского муниципального района; |
| Коваленко Е.А. | - специалист по профессиональному психологическому отбору; |
| Кашина В.В. | - секретарь комиссии; |
| Сердюк Б.В. | - врач, руководящий работой по медицинскому освидетельствованию граждан, подлежащих постановке на воинский учет. |
| Врачи-специалисты: | |
| Галаганов В.А. | - врач-хирург КГБУЗ «Яковлевская ЦРБ»; |
| Рзянкина Е.М. | - врач-невролог КГБУЗ «Анучинская ЦРБ»; |
| Левус С.П. | - врач-оториноларинголог КГБУЗ «Арсеньевская ГБ»; |
| Ефимова Л.В. | - врач-офтальмолог КГБУЗ «Арсеньевская ГБ»; |
| Ильченко И.А. | - врач-терапевт КГБУЗ «Арсеньевская ГБ»; |
| Ветрова Л.К. | - врач-психиатр КГБУЗ «Яковлевская ЦРБ»; |
| Вовченко И.Н. | - врач-дерматовенеролог КГБУЗ «Арсеньевская ГБ»; |
| Кушнирук Н.С. | - врач-стоматолог КГБУЗ «Арсеньевская стоматологическая поликлиника». |
| Яковлевский муниципальный район: а) основной состав: | |
| Баков А.В. | - военный комиссар г. Арсеньева, Анучинского и Яковлевского районов Приморского края, председатель комиссии; |
| Вязовик Н.В. | - глава Яковлевского муниципального района; |
| Доренская С.В. | - специалист по профессиональному психологическому отбору; |
| Винникова Н.А. | - секретарь комиссии; |
| Павлов Л.В. | - врач, руководящий работой по медицинскому освидетельствованию граждан, подлежащих постановке на воинский учет. |
| Врачи-специалисты: | |
| Комлева О.Л. | - врач-хирург КГБУЗ «Арсеньевская ГБ»; |
| Люлькина Т.Г. | - врач-невролог КГБУЗ «Арсеньевская ГБ»; |
| Худошин В.В. | - врач-оториноларинголог КГБУЗ «Арсеньевская ГБ»; |
| Трактиров А.А. | - врач-офтальмолог КГБУЗ «Арсеньевская ГБ»; |
| Галкина Н.А. | - врач-терапевт КГБУЗ «Арсеньевская ГБ»; |
| Сараев Б.Ю. | - врач-психиатр КГБУЗ «Арсеньевская ГБ»; |
| Бобоев Д.Б. | - врач-дерматовенеролог КГБУЗ «Арсеньевская ГБ»; |
| Козлова О.И. | - врач-стоматолог КГБУЗ «Арсеньевская стоматологическая поликлиника»; |
| б) резервный состав: | |
| Волошенко И.А. | - начальник отделения военного комиссариата г. Арсеньева, Анучинского и Яковлевского районов Приморского края, председатель комиссии; |
| Лисицкий С.В. | - заместитель главы администрации Яковлевского муниципального района; |
| Коваленко Е.А. | - специалист по профессиональному психологическому отбору; |
| Кашина В.В. | - секретарь комиссии; |
| Сердюк Б.В. | - врач, руководящий работой по медицинскому освидетельствованию граждан, подлежащих постановке на воинский учет. |
| Врачи-специалисты: | |
| Галаганов В.А. | - врач-хирург КГБУЗ «Яковлевская ЦРБ»; |
| Рзянкина Е.М. | - врач-невролог КГБУЗ «Анучинская ЦРБ»; |
| Левус С.П. | - врач-оториноларинголог КГБУЗ «Арсеньевская ГБ»; |
| Ефимова Л.В. | - врач-офтальмолог КГБУЗ «Арсеньевская ГБ»; |
| Ильченко И.А. | - врач-терапевт КГБУЗ «Арсеньевская ГБ»; |

| | |
|---|---|
| Ветрова Л.К. | - врач-психиатр КГБУЗ «Яковлевская ЦРБ»; |
| Вовченко И.Н. | - врач-дерматовенеролог КГБУЗ «Арсеньевская ГБ»; |
| Кушнирук Н.С. | - врач-стоматолог КГБУЗ «Арсеньевская стоматологическая поликлиника». |
| Артемовский городской округ: а) основной состав: | |
| Радчук В.В. | - военный комиссар г. Артема Приморского края, председатель комиссии; |
| Лукьянова О.Д. | - заместитель начальника управления образования администрации Артемовского городского округа; |
| Брашура О.В. | - специалист по профессиональному психологическому отбору; |
| Низкошапкина М.М. | - секретарь комиссии; |
| Иванова И.В. | - врач, руководящий работой по медицинскому освидетельствованию граждан, подлежащих постановке на воинский учет. |
| Врачи-специалисты: | |
| Ракович Е.В. | - врач-хирург КГБУЗ «Артемовская ГБ № 1»; |
| Древятников Е.В. | - врач-невролог КГБУЗ «Артемовская ГБ № 1»; |
| Захарова В.А. | - врач-оториноларинголог КГБУЗ «Артемовская ГБ № 2»; |
| Сафонова М.Д. | - врач-офтальмолог КГБУЗ «Артемовская детская больница»; |
| Шегай Л.В. | - врач-терапевт КГБУЗ «Артемовская ГБ № 2»; |
| Ефремова Т.А. | - врач-психиатр филиала г. Артема государственного бюджетного учреждения здравоохранения (далее – ГБУЗ) «Краевой наркологический диспансер»; |
| Круш А.Г. | - врач-стоматолог КГБУЗ «Артемовская стоматологическая поликлиника»; |
| б) резервный состав: | |
| Безрученко В.П. | - начальник отделения военного комиссариата г. Артема Приморского края, председатель комиссии; |
| Махрина Е.Н. | - ведущий специалист 1 разряда управления образования администрации Артемовского городского округа; |
| Катенкова М.М. | - специалист по профессиональному психологическому отбору; |
| Поваляева Л.В. | - секретарь комиссии; |
| Ракович Е.В. | - врач, руководящий работой по медицинскому освидетельствованию граждан, подлежащих постановке на воинский учет. |
| Врачи-специалисты: | |
| Титова Н.В. | - врач-хирург КГБУЗ «Артемовская ГБ № 1»; |
| Шкарупа Л.В. | - врач-невролог КГБУЗ «Артемовская ГБ № 2»; |
| Хван А.Д. | - врач-офтальмолог КГБУЗ «Артемовская городская больница № 1»; |
| Иванова И.В. | - врач-терапевт военного комиссариата г. Артема Приморского края; |
| Белов Е.В. | - врач-психиатр филиала г. Артема ГБУЗ «Краевой наркологический диспансер»; |
| Панов К.И. | - врач-стоматолог КГБУЗ «Артемовская стоматологическая поликлиника». |
| Городской округ Большой Камень: а) основной состав: | |
| Якуш А.В. | - военный комиссар городов Большой Камень и Фокино, Шкотовского района Приморского края, председатель комиссии; |
| Омелькович О.В. | - главный специалист 1 разряда управления образования администрации городского округа Большой Камень; |
| Прохорова О.В. | - специалист по профессиональному психологическому отбору; |
| Вильтон В.А. | - секретарь комиссии; |
| Климова Е.Г. | - врач, руководящий работой по медицинскому освидетельствованию граждан, подлежащих постановке на воинский учет. |
| Врачи-специалисты: | |
| Суханов С.В. | - врач-хирург федерального государственного бюджетного учреждения здравоохранения (далее – ФГБУЗ) «Медико-санитарная часть № 100» (далее – МСЧ) ЗАТО г. Фокино; |
| Рогозин Л.В. | - врач-невролог КГБУЗ «Шкотовская ЦРБ»; |
| Тей Н.В. | - врач-оториноларинголог ФГБУЗ МСЧ № 98 г. Большой Камень; |
| Мищенко А.И. | - врач-офтальмолог ФГБУЗ МСЧ № 98 г. Большой Камень; |
| Василькова Р.В. | - врач-терапевт ФГБУЗ МСЧ № 98 г. Большой Камень; |
| Геращенко А.В. | - врач-психиатр ФГБУЗ МСЧ № 98 г. Большой Камень; |
| Степанова Е.А. | - врач-стоматолог ФГБУЗ МСЧ № 98 г. Большой Камень; |
| б) резервный состав: | |
| Солдатов А.В. | - начальник отделения военного комиссариата городов Большой Камень и Фокино, Шкотовского района Приморского края, председатель комиссии; |
| Бобриков А.И. | - заместитель главы администрации городского округа Большой Камень; |
| Шевцова Е.П. | - специалист по профессиональному психологическому отбору; |
| Соколова Е.И. | - секретарь комиссии; |
| Василькова Р.В. | - врач, руководящий работой по медицинскому освидетельствованию граждан, подлежащих постановке на воинский учет. |
| Врачи-специалисты: | |
| Савченко М.В. | - врач-хирург ФГБУЗ МСЧ № 100 ЗАТО г. Фокино; |
| Кащеева О.А. | - врач-оториноларинголог ФГБУЗ МСЧ № 98 г. Большой Камень; |
| Алексеева Т.Н. | - врач-офтальмолог ФГБУЗ МСЧ № 98 г. Большой Камень; |
| Бучирина О.В. | - врач-стоматолог ФГБУЗ МСЧ № 100 ЗАТО г. Фокино. |
| Городской округ ЗАТО г. Фокино: а) основной состав: | |
| Якуш А.В. | - военный комиссар городов Большой Камень и Фокино, Шкотовского района Приморского края, председатель комиссии; |
| Зубрилина С.К. | - и.о. начальника управления образования администрации городского округа ЗАТО г. Фокино; |
| Прохорова О.В. | - специалист по профессиональному психологическому отбору; |
| Вальтон В.А. | - секретарь комиссии; |
| Климова Е.Г. | - врач, руководящий работой по медицинскому освидетельствованию граждан, подлежащих постановке на воинский учет. |
| Врачи-специалисты: | |
| Суханов С.В. | - врач-хирург ФГБУЗ МСЧ № 100 ЗАТО г. Фокино; |
| Рогозин Л.В. | - врач-невролог КГБУЗ «Шкотовская ЦРБ»; |
| Тей Н.В. | - врач-оториноларинголог ФГБУЗ МСЧ № 98 г. Большой Камень; |
| Мищенко А.И. | - врач-офтальмолог ФГБУЗ МСЧ № 98 г. Большой Камень; |
| Василькова Р.В. | - врач-терапевт ФГБУЗ МСЧ № 98 г. Большой Камень; |
| Геращенко А.В. | - врач-психиатр ФГБУЗ МСЧ № 98 г. Большой Камень; |
| Степанова Е.А. | - врач-психиатр ФГБУЗ МСЧ № 98 г. Большой Камень; |
| б) резервный состав: | |
| Солдатов А.В. | - начальник отделения военного комиссариата городов Большой Камень и Фокино, Шкотовского района Приморского края, председатель комиссии; |
| Хасанова В.В. | - главный специалист 1 разряда управления образования администрации городского округа ЗАТО г. Фокино; |
| Шевцова Е.П. | - специалист по профессиональному психологическому отбору; |
| Соколова Е.И. | - секретарь комиссии; |
| Василькова Р.В. | - врач, руководящий работой по медицинскому освидетельствованию граждан, подлежащих постановке на воинский учет. |
| Врачи-специалисты: | |
| Савченко М.В. | - врач-хирург ФГБУЗ МСЧ № 100 ЗАТО г. Фокино; |
| Кащеева О.А. | - врач-оториноларинголог ФГБУЗ МСЧ № 98 г. Большой Камень; |
| Алексеева Т.Н. | - врач-офтальмолог ФГБУЗ МСЧ № 98 г. Большой Камень; |
| Бучирина О.В. | - врач-стоматолог ФГБУЗ МСЧ № 100 ЗАТО г. Фокино. |

1 ЯНВАРЯ 2020 Г.•СРЕДА•№ 1 (1735)
ПРИМОРСКАЯ ГАЗЕТА

| | |
|---|---|
| Шкотовский муниципальный район: а) основной состав: | |
| Якуш А.В. | - военный комиссар городов Большой Камень и Фокино, Шкотовского района Приморского края, председатель комиссии; |
| Танеева Г.Н. | - заместитель директора управления образования администрации Шкотовского муниципального района; |
| Прохорова О.В. | - специалист по профессиональному психологическому отбору; |
| Вильтон В.А. | - секретарь комиссии; |
| Климова Е.Г. | - врач, руководящий работой по медицинскому освидетельствованию граждан, подлежащих постановке на воинский учет. |
| Врачи-специалисты: | |
| Суханов С.В. | - врач-хирург ФГБУЗ МСЧ № 100 ЗАТО г. Фокино; |
| Рогозин Л.В. | - врач-невролог КГБУЗ «Шкотовская ЦРБ»; |
| Тей Н.В. | - врач-оториноларинголог ФГБУЗ МСЧ № 98 г. Большой Камень; |
| Мищенко А.И. | - врач-офтальмолог ФГБУЗ МСЧ № 98 г. Большой Камень; |
| Василькова Р.В. | - врач-терапевт ФГБУЗ МСЧ № 98 г. Большой Камень; |
| Геращенко А.В. | - врач-психиатр ФГБУЗ МСЧ № 98 г. Большой Камень; |
| Степанова Е.А. | - врач-стоматолог ФГБУЗ МСЧ № 98 г. Большой Камень; |
| б) резервный состав: | |
| Солдатов А.В. | - начальник отделения военного комиссариата г.г. Большой Камень и Фокино, Шкотовского района Приморского края, председатель комиссии; |
| Федоркова И.Ф. | главный специалист управления образования администрации Шкотовского муниципального района; |
| Шевцова Е.П. | - специалист по профессиональному психологическому отбору; |
| Соколова Е.И. | - секретарь комиссии; |
| Василькова Р.В. | - врач, руководящий работой по медицинскому освидетельствованию граждан, подлежащих постановке на воинский учет. |
| Врачи-специалисты: | |
| Кащеева О.А. | - врач-оториноларинголог ФГБУЗ МСЧ № 98 г. Большой Камень; |
| Алексеева Т.Н. | - врач-офтальмолог ФГБУЗ МСЧ № 98 г. Большой Камень; |
| Бучирина О.В. | - врач-стоматолог ФГБУЗ МСЧ № 100 ЗАТО г. Фокино. |
| Дальнегорский городской округ: а) основной состав: | |
| Мищенко А.А. | - военный комиссар г. Дальнегорска и Тернейского района Приморского края, председатель комиссии; |
| Теребилов А.М. | - глава Дальнегорского городского округа; |
| Шестакова Е.А. | - специалист по профессиональному психологическому отбору; |
| Хотинская О.В. | - секретарь комиссии; |
| Грязева Т.А. | - врач, руководящий работой по медицинскому освидетельствованию граждан, подлежащих постановке на воинский учет. |
| Врачи-специалисты: | |
| Силонов А.С. | - врач-хирург КГБУЗ «Дальнегорская центральная городская больница» (далее – ЦГБ); |
| Купцова М.Н. | - врач-невролог КГБУЗ «Дальнегорская ЦГБ»; |
| Карабаев А.А. | - врач-оториноларинголог КГБУЗ «Дальнегорская ЦГБ»; |
| Иншина Т.И. | - врач-офтальмолог КГБУЗ «Дальнегорская ЦГБ»; |
| Грязева Т.А. | - врач-терапевт КГБУЗ «Дальнегорская ЦГБ»; |
| Колпакова Ю.А. | - врач-психиатр КГБУЗ «Приморская краевая психиатрическая больница № 5»; |
| Романовская И.П. | - врач-дерматовенеролог КГБУЗ «Дальнегорская ЦГБ»; |
| Тютькин А.П. | - врач-стоматолог КГБУЗ «Дальнегорская ЦГБ»; |
| б) резервный состав: | |
| Пустовалов О.А. | - начальник отделения военного комиссариата г. Дальнегорска и Тернейского района Приморского края, председатель комиссии; |
| Наумова О.А. | - заместитель главы администрации Дальнегорского городского округа; |
| Тимченко В.И. | - специалист по профессиональному психологическому отбору; |
| Осадченко Н.М. | - секретарь комиссии; |
| Родькина А.В. | - врач, руководящий работой по медицинскому освидетельствованию граждан, подлежащих постановке на воинский учет. |
| Врачи-специалисты: | |
| Хартанович С.А. | - врач-хирург КГБУЗ «Дальнегорская ЦРБ»; |
| Родькина А.В. | - врач-терапевт КГБУЗ «Дальнегорская ЦГБ»; |
| Тугарина Н.Н. | - врач-психиатр КГБУЗ «Приморская краевая психиатрическая больница № 5»; |
| Гонтарева С.М. | - врач-дерматовенеролог КГБУЗ «Дальнегорская ЦГБ». |
| Тернейский муниципальный район: а) основной состав: | |
| Мищенко А.А. | - военный комиссар г. Дальнегорска и Тернейского района Приморского края, председатель комиссии; |
| Наумкин С.Н. | - глава Тернейского муниципального района; |
| Шестакова Е.А. | - специалист по профессиональному психологическому отбору; |
| Хотинская О.В. | - секретарь комиссии; |
| Чубенко Т.И. | - врач, руководящий работой по медицинскому освидетельствованию граждан, подлежащих постановке на воинский учет. |
| Врачи-специалисты: | |
| Чубенко Т.И. | - врач, руководящий работой по медицинскому освидетельствованию граждан, подлежащих постановке на воинский учет. |
| Врачи-специалисты: | |
| Шиндяков О.В. | - врач-хирург КГБУЗ «Пластунская районная больница» (далее – РБ); |
| Карпенко И.А. | - врач-невролог КГБУЗ «Пластунская РБ»; |
| Карабаев А.А. | - врач-оториноларинголог КГБУЗ «Дальнегорская ЦГБ»; |
| Солодун Т.Е. | - врач-офтальмолог КГБУЗ «Пластунская РБ»; |
| Чубенко Т.И. | - врач-терапевт КГБУЗ «Пластунская РБ»; |
| Колпакова Ю.А. | - врач-психиатр КГБУЗ «Приморская краевая психиатрическая больница № 5»; |
| Гринько С.П. | - врач-дерматовенеролог КГБУЗ «Пластунская РБ»; |
| Баранов Б.Н. | - врач-стоматолог КГБУЗ «Пластунская РБ»; |
| б) резервный состав: | |
| Пустовалов О.А. | - начальник отделения военного комиссариата г. Дальнегорска и Тернейского района Приморского края, председатель комиссии; |
| Курашкина Е.П. | - заместитель главы администрации Тернейского муниципального района; |
| Тимченко В.И. | - специалист по профессиональному психологическому отбору; |
| Перова Л.М. | - секретарь комиссии; |
| Яцик Т.А. | - врач, руководящий работой по медицинскому освидетельствованию граждан, подлежащих постановке на воинский учет. |
| Врачи-специалисты: | |
| Желваков Н.Ю. | - врач-хирург КГБУЗ «Пластунская РБ»; |
| Медведева И.Ю. | - врач-невролог КГБУЗ «Пластунская РБ»; |
| Яцик Т.А. | - врач-терапевт КГБУЗ «Пластунская РБ»; |
| Тугарина Н.Н. | - врач-психиатр КГБУЗ «Приморская краевая психиатрическая больница № 5». |
| Дальнереченский городской округ: а) основной состав: | |
| Бурлачко А.А. | - военный комиссар г. Дальнереченска, Дальнереченского и Красноармейского районов, председатель комиссии; |
| Бычкова Л.В. | - главный специалист 1 разряда отдела муниципальной службы кадров и делопроизводства администрации Дальнереченского городского округа; |
| Оберемок А.В. | - специалист по профессиональному психологическому отбору; |
| Тё М.Ф. | - секретарь комиссии; |
| Хижняк Л.Л. | - врач, руководящий работой по медицинскому освидетельствованию граждан, подлежащих постановке на воинский учет. |
| Врачи-специалисты: | |
| Мотин Д.М. | - врач-хирург КГБУЗ «Дальнереченская ЦГБ»; |
| Боровская И.А. | - врач-невролог КГБУЗ «Дальнереченская ЦГБ»; |
| Децик Е.Н. | - врач-оториноларинголог КГБУЗ «Дальнереченская ЦГБ»; |
| Кузменчук С.К. | - врач-офтальмолог КГБУЗ «Дальнереченская ЦГБ»; |
| Куликова Т.В. | - врач-терапевт КГБУЗ «Дальнереченская ЦГБ»; |
| Радченко А.Б. | - врач-психиатр КГБУЗ «Дальнереченская ЦГБ»; |
| Волощук Л.Г. | - врач-дерматовенеролог КГБУЗ «Дальнереченская ЦГБ»; |
| Пискунова Н.О. | - врач-стоматолог КГБУЗ «Дальнереченская стоматологическая поликлиника»; |
| б) резервный состав: | |
| Бунин Д.Д. | - начальник отделения военного комиссариата г. Дальнереченска, Дальнереченского и Красноармейского районов Приморского края, председатель комиссии; |
| Бонк Т.А. | - главный специалист 1 разряда отдела муниципальной службы кадров и делопроизводства администрации Дальнереченского городского округа; |
| Носков В.Е. | - специалист по профессиональному психологическому отбору; |
| Калугина Т.В. | - секретарь комиссии; |
| Оноприенко Т.Ю. | - врач, руководящий работой по медицинскому освидетельствованию граждан, подлежащих постановке на воинский учет. |
| Врачи-специалисты: | |
| Филиппенко А.Г. | - врач-хирург КГБУЗ «Дальнереченская ЦГБ»; |
| Костина В.И. | - врач-невролог КГБУЗ «Дальнереченская ЦГБ»; |
| Острякова Т.И. | - врач-оториноларинголог КГБУЗ «Дальнереченская ЦГБ»; |
| Горноскуль С.С. | - врач-офтальмолог КГБУЗ «Дальнереченская ЦГБ»; |
| Литвинюк И.О. | - врач-терапевт КГБУЗ «Дальнереченская ЦГБ»; |
| Оноприенко Т.Ю. | - врач-терапевт КГБУЗ «Красноармейская ЦРБ»; |
| Овчарова О.Д. | - врач-дерматовенеролог КГБУЗ «Дальнереченская ЦГБ»; |
| Ставицкая А.А. | - врач-стоматолог КГБУЗ «Дальнереченская стоматологическая поликлиника». |
| Дальнереченский муниципальный район: а) основной состав: | |
| Бурлачко А.А. | - военный комиссар г. Дальнереченска, Дальнереченского и Красноармейского районов Приморского края, председатель комиссии; |
| Попов А.Г. | - заместитель главы администрации Дальнереченского муниципального района; |
| Оберемок А.В. | - специалист по профессиональному психологическому отбору; |
| Тё М.Ф. | - секретарь комиссии; |
| Хижняк Л.Л. | - врач, руководящий работой по медицинскому освидетельствованию граждан, подлежащих постановке на воинский учет. |
| Врачи-специалисты: | |
| Мотин Д.М. | - врач-хирург КГБУЗ «Дальнереченская ЦГБ»; |
| Боровская И.А. | - врач-невролог КГБУЗ «Дальнереченская ЦГБ»; |
| Децик Е.Н. | - врач-оториноларинголог КГБУЗ «Дальнереченская ЦГБ»; |
| Кузменчук С.К. | - врач-офтальмолог КГБУЗ «Дальнереченская ЦГБ»; |
| Куликова Т.В. | - врач-терапевт КГБУЗ «Дальнереченская ЦГБ»; |
| Радченко А.Б. | - врач-психиатр КГБУЗ «Дальнереченская ЦГБ»; |
| Волощук Л.Г. | - врач-дерматовенеролог КГБУЗ «Дальнереченская ЦГБ»; |
| Пискунова Н.О. | - врач-стоматолог КГБУЗ «Дальнереченская стоматологическая поликлиника»; |
| б) резервный состав: | |
| Бунин Д.Д. | - начальник отделения военного комиссариата г. Дальнереченска, Дальнереченского и Красноармейского районов Приморского края, председатель комиссии; |
| Пенкина Я.В. | - начальник отдела по работе с территориями и делопроизводству администрации Дальнереченского муниципального района; |
| Носков В.Е. | - специалист по профессиональному психологическому отбору; |
| Калугина Т.В. | - секретарь комиссии; |
| Оноприенко Т.Ю. | - врач, руководящий работой по медицинскому освидетельствованию граждан, подлежащих постановке на воинский учет. |
| Врачи-специалисты: | |
| Филиппенко А.Г. | - врач-хирург КГБУЗ «Дальнереченская ЦГБ»; |
| Костина В.И. | - врач-невролог КГБУЗ «Дальнереченская ЦГБ»; |
| Острякова Т.И. | - врач-оториноларинголог КГБУЗ «Дальнереченская ЦГБ»; |
| Горноскуль С.С. | - врач-офтальмолог КГБУЗ «Дальнереченская ЦГБ»; |
| Литвинюк И.О. | - врач-терапевт КГБУЗ «Дальнереченская ЦГБ»; |
| Оноприенко Т.Ю. | - врач-терапевт КГБУЗ «Красноармейская ЦРБ»; |
| Овчарова О.Д. | - врач-дерматовенеролог КГБУЗ «Дальнереченская ЦГБ»; |
| Ставицкая А.А. | - врач-стоматолог КГБУЗ «Дальнереченская стоматологическая поликлиника». |
| Красноармейский муниципальный район: а) основной состав: | |
| Бурлачко А.А. | - военный комиссар г. Дальнереченска, Дальнереченского и Красноармейского районов Приморского края, председатель комиссии; |
| Коротков О.А. | - начальник управления образования администрации Красноармейского муниципального района; |
| Оберемок А.В. | - специалист по профессиональному психологическому отбору; |
| Тё М.Ф. | - секретарь комиссии; |
| Хижняк Л.Л. | - врач, руководящий работой по медицинскому освидетельствованию граждан, подлежащих постановке на воинский учет. |
| Врачи-специалисты: | |
| Мотин Д.М. | - врач-хирург КГБУЗ «Дальнереченская ЦГБ»; |
| Боровская И.А. | - врач-невролог КГБУЗ «Дальнереченская ЦГБ»; |
| Децик Е.Н. | - врач-оториноларинголог КГБУЗ «Дальнереченская ЦГБ»; |
| Кузменчук С.К. | - врач-офтальмолог КГБУЗ «Дальнереченская ЦГБ»; |
| Куликова Т.В. | - врач-терапевт КГБУЗ «Дальнереченская ЦГБ»; |
| Радченко А.Б. | - врач-психиатр КГБУЗ «Дальнереченская ЦГБ»; |
| Волощук Л.Г. | - врач-дерматовенеролог КГБУЗ «Дальнереченская ЦГБ»; |
| Пискунова Н.О. | - врач-стоматолог КГБУЗ «Дальнереченская стоматологическая поликлиника»; |
| б) резервный состав: | |
| Бунин Д.Д. | - начальник отделения военного комиссариата г. Дальнереченска, Дальнереченского и Красноармейского районов Приморского края, председатель комиссии; |
| Кветкина Л.А. | - старший специалист управления образования администрации Красноармейского муниципального района; |
| Носков В.Е. | - специалист по профессиональному психологическому отбору; |
| Калугина Т.В. | - секретарь комиссии; |
| Оноприенко Т.Ю. | - врач, руководящий работой по медицинскому освидетельствованию граждан, подлежащих постановке на воинский учет. |
| Врачи-специалисты: | |
| Филиппенко А.Г. | - врач-хирург КГБУЗ «Дальнереченская ЦГБ»; |
| Костина В.И. | - врач-невролог КГБУЗ «Дальнереченская ЦГБ»; |
| Острякова Т.И. | - врач-оториноларинголог КГБУЗ «Дальнереченская ЦГБ»; |
| Литвинюк И.О. | - врач-терапевт КГБУЗ «Дальнереченская ЦГБ»; |
| Оноприенко Т.Ю. | - врач-терапевт КГБУЗ «Красноармейская ЦРБ»; |

| | |
|---|---|
| Овчарова О.Д. | - врач-дерматовенеролог КГБУЗ «Дальнереченская ЦГБ»; |
| Ставицкая А.А. | - врач-стоматолог КГБУЗ «Дальнереченская стоматологическая поликлиника». |
| Кавалеровский муниципальный район: а) основной состав: | |
| Ткадлец А.П. | - военный комиссар Кавалеровского и Ольгинского районов Приморского края, председатель комиссии; |
| Шпиль И.А. | - заместителя главы администрации Кавалеровского муниципального района; |
| Комаров П.Г. | - специалист по профессиональному психологическому отбору; |
| Кожевникова О.Г. | - секретарь комиссии; |
| Кличко Н.А. | - врач, руководящий работой по медицинскому освидетельствованию граждан, подлежащих постановке на воинский учет. |
| Врачи-специалисты: | |
| Вохидов Р.З. | - врач-хирург КГБУЗ «Кавалеровская ЦРБ»; |
| Иванова О.В. | - врач-невролог КГБУЗ «Кавалеровская ЦРБ»; |
| Берестенко Н.М. | - врач-оториноларинголог КГБУЗ «Кавалеровская ЦРБ»; |
| Стужук О.Ю. | - врач-офтальмолог КГБУЗ «Кавалеровская ЦРБ»; |
| Кличко Н.А. | - врач-терапевт КГБУЗ «Кавалеровская ЦРБ»; |
| Шкурин В.В. | - врач-психиатр КГБУЗ «Кавалеровская ЦРБ»; |
| Бирюкова Н.И. | - врач-дерматовенеролог КГБУЗ «Кавалеровская ЦРБ»; |
| Сторожук А.В. | - врач-стоматолог КГБУЗ «Кавалеровская ЦРБ»; |
| б) резервный состав: | |
| Максимов Д.В. | - начальник отделения военного комиссариата Кавалеровского и Ольгинского районов Приморского края, председатель комиссии; |
| Репин Н.Л. | - главный специалист отдела общественной безопасности администрации Кавалеровского муниципального района; |
| Старцева Н.В. | - специалист по профессиональному психологическому отбору; |
| Расторгуева Е.Г. | - секретарь комиссии; |
| Стужук О.Ю. | - врач, руководящий работой по медицинскому освидетельствованию граждан, подлежащих постановке на воинский учет. |
| Врачи-специалисты: | |
| Грудинко Р.А. | - врач-хирург КГБУЗ «Кавалеровская ЦРБ»; |
| Серов А.В. | - врач-терапевт КГБУЗ «Кавалеровская ЦРБ»; |
| Когай С.В. | - врач-психиатр КГБУЗ «Кавалеровская ЦРБ»; |
| Попова А.А. | - врач-стоматолог КГБУЗ «Кавалеровская ЦРБ». |
| Ольгинский муниципальный район: а) основной состав: | |
| Ткадлец А.П. | - военный комиссар Кавалеровского и Ольгинского районов Приморского края, председатель комиссии; |
| Точицкий А.В. | - главный специалист отдела ГО, ЧС и мобилизационной работы администрации Ольгинского муниципального района; |
| Комаров П.Г. | - специалист по профессиональному психологическому отбору; |
| Кожевникова О.Г. | - секретарь комиссии; |
| Дорошенко Е.И. | - врач, руководящий работой по медицинскому освидетельствованию граждан, подлежащих постановке на воинский учет. |
| Врачи-специалисты: | |
| Тудос М.П. | - врач-хирург КГБУЗ «Ольгинская ЦРБ»; |
| Иванова О.В. | - врач-невролог КГБУЗ «Кавалеровская ЦРБ»; |
| Берестенко Н.М. | - врач-оториноларинголог КГБУЗ «Кавалеровская ЦРБ»; |
| Лабзюк А.С. | - врач-офтальмолог КГБУЗ «Ольгинская ЦРБ»; |
| Дорошенко Е.И. | - врач-терапевт КГБУЗ «Ольгинская ЦРБ»; |
| Шкурин В.В. | - врач-психиатр КГБУЗ «Кавалеровская ЦРБ»; |
| Бирюкова Н.И. | - врач-дерматовенеролог КГБУЗ «Кавалеровская ЦРБ»; |
| Нагорная Е.В. | - врач-стоматолог КГБУЗ «Ольгинская ЦРБ»; |
| б) резервный состав: | |
| Максимов Д.В. | - начальник отделения военного комиссариата Кавалеровского и Ольгинского районов Приморского края, председатель комиссии; |
| Барашков А.П. | - начальник отдела ГО, ЧС и мобилизационной работы администрации Ольгинского муниципального района; |
| Старцева Н.В. | - специалист по профессиональному психологическому отбору; |
| Расторгуева Е.Г. | - секретарь комиссии; |
| Лавина Н.П. | - врач, руководящий работой по медицинскому освидетельствованию граждан, подлежащих постановке на воинский учет. |
| Врачи-специалисты: | |
| Грудинко Р.А. | - врач-хирург КГБУЗ «Кавалеровская ЦРБ»; |
| Лавина Н.П. | - врач-терапевт КГБУЗ «Ольгинская ЦРБ»; |
| Когай С.В. | - врач-психиатр КГБУЗ «Кавалеровская ЦРБ»; |
| Попова А.А. | - врач-стоматолог КГБУЗ «Кавалеровская ЦРБ». |
| Ленинский и Фрунзенский районы Владивостокского городского округа: а) основной состав: | |
| Еркулаев А.В. | - военный комиссар Ленинского и Фрунзенского районов г. Владивостока Приморского края, председатель комиссии; |
| Николаева А.Г. | - главный специалист 1 разряда отдела общего образования управления по работе с муниципальными учреждениями образования администрации города Владивостока; |
| Котляров А.О. | - специалист по профессиональному психологическому отбору; |
| Рыбак Е.В. | - секретарь комиссии; |
| Бизикашвили Н.И. | - врач, руководящий работой по медицинскому освидетельствованию граждан, подлежащих постановке на воинский учет. |
| Врачи-специалисты: | |
| Демидова О.Н. | - врач-хирург КГБУЗ «Владивостокская поликлиника № 1»; |
| Кущенко И.Ф. | - врач-хирург КГБУЗ «Владивостокская поликлиника № 3»; |
| Белов К.Н. | - врач-невролог КГБУЗ «Владивостокская поликлиника № 1»; |
| Арон Г.Н. | - врач-оториноларинголог КГБУЗ «Владивостокская поликлиника № 1»; |
| Свиньина Е.В. | - врач-офтальмолог КГБУЗ «Владивостокская поликлиника № 1»; |
| Чамарина Л.П. | - врач-терапевт КГБУЗ «Владивостокская поликлиника № 3»; |
| Бердзенова А.Г. | - врач-терапевт КГБУЗ «Владивостокская поликлиника № 3»; |
| Ястимова Е.В. | - врач-психиатр ГБУЗ «Краевая детская психиатрическая больница»; |
| Поддубная С.Е. | - врач-стоматолог КГБУЗ «Краевая детская стоматологическая поликлиника»; |
| б) резервный состав: | |
| Турапин В.А. | - начальник отделения военного комиссариата Ленинского и Фрунзенского районов г. Владивостока Приморского края, председатель комиссии; |
| Бахтина И.В. | - главный специалист 1 разряда отдела общего образования управления по работе с муниципальными учреждениями образования администрации города Владивостока; |
| Нечунаев А.А. | - специалист по профессиональному психологическому отбору; |
| Афанасьева С.Г. | - секретарь комиссии; |
| Чамарина Л.П. | - врач, руководящий работой по медицинскому освидетельствованию граждан, подлежащих первичной постановке на воинский учет. |
| Врачи-специалисты: | |
| Матявина Л.А. | - врач-хирург КГБУЗ «Владивостокская поликлиника № 3»; |
| Абунагимова Т.Н. | - врач-невропатолог КГБУЗ «Владивостокская поликлиника № 2»; |
| Домбаева Н.Б. | - врач-оториноларинголог КГБУЗ «Владивостокская поликлиника № 3»; |
| Загвоздкина В.А. | - врач-офтальмолог КГБУЗ «Владивостокская поликлиника № 3»; |
| Виноселова Е.В. | - врач-терапевт КГБУЗ «Владивостокская поликлиника № 3»; |
| Прицепа С.В. | - врач-психиатр ГБУЗ «Краевая детская психиатрическая больница»; |
| Непомнящая К.В. | - врач-стоматолог КГБУЗ «Краевая детская стоматологическая поликлиника». |
| Лесозаводский городской округ: а) основной состав: | |
| Зозулинский А.Г. | - военный комиссар г. Лесозаводска и Кировского района Приморского края, председатель комиссии; |
| Галдукевич Е.В. | - заместитель начальника управления образования администрации Лесозаводского городского округа; |
| Руденко Е.В. | - специалист по профессиональному психологическому отбору; |
| Романюк А.Ю. | - секретарь комиссии; |
| Черных А.А. | - врач, руководящий работой по медицинскому освидетельствованию граждан, подлежащих постановке на воинский учет. |
| Врачи-специалисты: | |
| Майборода А.И. | - врач-хирург КГБУЗ «Лесозаводская ЦГБ»; |
| Максытов С.Г. | - врач-невролог КГБУЗ «Кировская ЦРБ»; |
| Надежкина И.А. | - врач-оториноларинголог КГБУЗ «Лесозаводская ЦГБ»; |
| Акулиничева Н.В. | - врач-офтальмолог КГБУЗ «Лесозаводская ЦГБ», СП «Поликлиника №1»; |
| Черных А.А. | - врач-терапевт КГБУЗ «Лесозаводская ЦГБ», СП «Поликлиника №1»; |
| Киваева А.С. | - врач-психиатр КГБУЗ «Лесозаводская ЦГБ»; |
| Беляев В.А. | - врач-дерматовенеролог КГБУЗ «Лесозаводская ЦГБ» СП «Поликлиника № 1»; |
| Гренкова С.С. | - врач-стоматолог КГБУЗ «Лесозаводская стоматологическая поликлиника»; |
| б) резервный состав: | |
| Храмцова А.М. | - начальник отделения военного комиссариата г. Лесозаводска и Кировского района Приморского края, председатель комиссии; |
| Солдатова М.Н. | - ведущий специалист управления образования администрации Лесозаводского городского округа; |
| Феоктистова Е.В. | - специалист по профессиональному психологическому отбору; |
| Муравьева Н.П. | - секретарь комиссии; |
| Коваль Т.В. | - врач, руководящий работой по медицинскому освидетельствованию граждан, подлежащих постановке на воинский учет. |
| Врачи-специалисты: | |
| Грищенко Т.В. | - врач-хирург КГБУЗ «Лесозаводская ЦГБ»; |
| Томашевская Н.А. | - врач-офтальмолог КГБУЗ «Лесозаводская ЦГБ»; |
| Коровина Т.И. | - врач-терапевт КГБУЗ «Лесозаводская ЦГБ»; |
| Дорофеева Н.Ф. | - врач-дерматовенеролог КГБУЗ «Лесозаводская ЦГБ»; |
| Оганесян Ш.А. | - врач-стоматолог КГБУЗ «Лесозаводская стоматологическая поликлиника». |
| Кировский муниципальный район: а) основной состав: | |
| Зозулинский А.Г. | - военный комиссар г. Лесозаводска и Кировского района Приморского края, председатель комиссии; |
| Сухина С.В. | - начальник управления образования администрации Кировского муниципального района; |
| Руденко Е.В. | - специалист по профессиональному психологическому отбору; |
| Романюк А.Ю. | - секретарь комиссии; |
| Черных А.А. | - врач, руководящий работой по медицинскому освидетельствованию граждан, подлежащих постановке на воинский учет. |
| Врачи-специалисты: | |
| Майборода А.И. | - врач-хирург КГБУЗ «Лесозаводская ЦГБ»; |
| Максытов С.Г. | - врач-невролог КГБУЗ «Кировская ЦРБ»; |
| Надежкина И.А. | - врач-оториноларинголог КГБУЗ «Лесозаводская ЦГБ»; |
| Акулиничева Н.В. | - врач-офтальмолог КГБУЗ «Лесозаводская ЦГБ»; |
| Черных А.А. | - врач-терапевт КГБУЗ «Лесозаводская ЦГБ»; |
| Киваева А.С. | - врач-психиатр КГБУЗ «Лесозаводская ЦГБ»; |
| Дорофеева Н.Ф. | - врач-дерматовенеролог КГБУЗ «Лесозаводская ЦГБ»; |
| Гренкова С.С. | - врач-стоматолог КГБУЗ «Лесозаводская стоматологическая поликлиника»; |
| б) резервный состав: | |
| Храмцова А.М. | - начальник отделения военного комиссариата г. Лесозаводска и Кировского района Приморского края, председатель комиссии; |
| Олифиренко Д.Е. | - специалист управления образования администрации Кировского муниципального района; |
| Феоктистова Е.В. | - специалист по профессиональному психологическому отбору; |
| Муравьева Н.П. | - секретарь комиссии; |
| Коваль Т.В. | - врач, руководящий работой по медицинскому освидетельствованию граждан, подлежащих постановке на воинский учет. |
| Врачи-специалисты: | |
| Грищенко Т.В. | - врач-хирург КГБУЗ «Лесозаводская ЦГБ»; |
| Томашевская Н.А. | - врач-офтальмолог КГБУЗ «Лесозаводская ЦГБ»; |
| Коровина Т.И. | - врач-терапевт КГБУЗ «Лесозаводская ЦГБ»; |
| Беляев В.А. | - врач-дерматовенеролог КГБУЗ «Лесозаводская ЦГБ»; |
| Оганесян Ш.А. | - врач-стоматолог КГБУЗ «Лесозаводская стоматологическая поликлиника». |
| Михайловский муниципальный район: а) основной состав: | |
| Щербаков Н.Н. | - военный комиссар Михайловского района, Приморского края, председатель комиссии; |
| Архипов В.В. | - глава Михайловского муниципального района; |
| Корниенко Н.С. | - специалист по профессиональному психологическому отбору; |
| Липатникова О.А. | - секретарь комиссии; |
| Дроздова Л.И. | - врач, руководящий работой по медицинскому освидетельствованию граждан, подлежащих постановке на воинский учет. |
| Врачи-специалисты: | |
| Пиковой Л.Л. | - врач-хирург КГБУЗ «Михайловская ЦРБ»; |
| Белогуб Г.В. | - врач-невролог КГБУЗ «Михайловская ЦРБ»; |
| Миненко В.В. | - врач-оториноларинголог КГБУЗ «Михайловская ЦРБ»; |
| Епифанова С.А. | - врач-офтальмолог КГБУЗ «Михайловская ЦРБ»; |
| Дроздова Л.И. | - врач-терапевт КГБУЗ «Михайловская ЦРБ»; |
| Космачева Ж.Д. | - врач-психиатр КГБУЗ «Михайловская ЦРБ»; |
| Воропаев М.В. | - врач-стоматолог КГБУЗ «Михайловская ЦРБ»; |
| б) резервный состав: | |
| Кузнецов И.Ю. | - начальник отделения военного комиссариата Михайловского района Приморского края, председатель комиссии; |
| Зубок П.А. | - заместитель главы администрации Михайловского муниципального района; |
| Сидорова И.Д. | - специалист по профессиональному психологическому отбору; |
| Масалитина Н.В. | - секретарь комиссии; |
| Белогуб Г.В. | - врач, руководящий работой по медицинскому освидетельствованию граждан, подлежащих постановке на воинский учет. |
| Врачи-специалисты: | |
| Фролова С.М. | - врач-хирург КГБУЗ «Михайловская ЦРБ»; |
| Пиковая Т.А. | - врач-невролог КГБУЗ «Михайловская ЦРБ»; |
| Виштак Т.А. | - врач-терапевт КГБУЗ «Михайловская ЦРБ»; |
| Немцева Н.Г. | - врач-психиатр КГБУЗ «Михайловская ЦРБ». |
| Надеждинский муниципальный район: а) основной состав: | |

| | |
|---|---|
| Малыгин Е.Г. | - военный комиссар Надеждинского района Приморского края, председатель комиссии; |
| Котренко Д.А. | - заместитель главы администрации Надеждинского муниципального района; |
| Коренькова Н.П. | - специалист по профессиональному психологическому отбору; |
| Анисимова О.Г. | - секретарь комиссии; |
| Макарова Л.Е. | - врач, руководящий работой по медицинскому освидетельствованию граждан, подлежащих постановке на воинский учет. |
| Врачи-специалисты: | |
| Попков С.Ю. | - врач-хирург КГБУЗ «Надеждинская ЦРБ»; |
| Шарапатюк С.А. | - врач-невролог КГБУЗ «Владивостокская детская поликлиника № 3»; |
| Черний И.Н. | - врач-оториноларинголог КГБУЗ «Надеждинская ЦРБ»; |
| Карпенко И.М. | - врач-офтальмолог КГБУЗ «Надеждинская ЦРБ»; |
| Макарова Л.Е. | - врач-терапевт КГБУЗ «Надеждинская ЦРБ»; |
| Гуркина М.О. | - врач-психиатр КГБУЗ «Надеждинская ЦРБ»; |
| Москаленко О.А. | - врач-дерматовенеролог КГБУЗ «Надеждинская ЦРБ»; |
| Луцкин А.А. | - врач-стоматолог КГБУЗ «Надеждинская ЦРБ»; |
| б) резервный состав: | |
| Валова Л.Э. | - начальник отделения военного комиссариата Надеждинского района Приморского края, председатель комиссии; |
| Григорьева С.А. | - заместитель главы администрации Надеждинского муниципального района; |
| Полякова Ю.И. | - специалист по профессиональному психологическому отбору; |
| Коваль Т.Х. | - секретарь комиссии; |
| Упорова М.А. | - врач, руководящий работой по медицинскому освидетельствованию граждан, подлежащих постановке на воинский учет. |
| Врачи-специалисты: | |
| Грошев Н.А. | - врач-хирург КГБУЗ «Надеждинская ЦРБ»; |
| Веденкин Г.А. | - врач-невролог КГБУЗ «Владивостокская поликлиника № 9»; |
| Вовк Т.В. | - врач-невролог военно-врачебной комиссии военного комиссариата Приморского края; |
| Упорова М.А. | - врач-терапевт КГБУЗ «Надеждинская ЦРБ»; |
| Слупская Г.В. | - врач-психиатр КГБУЗ «Надеждинская ЦРБ»; |
| Сергеева Е.Н. | - врач-стоматолог КГБУЗ «Надеждинская ЦРБ». |
| Находкинский городской округ: а) основной состав: | |
| Ахметов Р.Г. | - военный комиссар г. Находки Приморского края, председатель комиссии; |
| Харламова Т.В. | - ведущий специалист 1 разряда управления образования администрации Находкинского городского округа; |
| Стукалова С.А. | - специалист по профессиональному психологическому отбору; |
| Челмодеева А.Г. | - секретарь комиссии; |
| Мосейко Е.Н. | - врач, руководящий работой по медицинскому освидетельствованию граждан, подлежащих постановке на воинский учет. |
| Врачи-специалисты: | |
| Арестов В.В. | - врач-хирург КГБУЗ «Находкинская ГБ»; |
| Маленьких Н.В. | - врач-невролог КГБУЗ «Находкинская ГБ»; |
| Яценко И.С. | - врач-оториноларинголог КГБУЗ «Находкинская ГБ»; |
| Карпова А.Н. | - врач-офтальмолог КГБУЗ «Находкинская ГБ»; |
| Кандалинцева Т.П. | - врач-терапевт КГБУЗ «Находкинская ГБ»; |
| Сивкова Л.А. | - врач-психиатр КГБУЗ «Краевая клиническая психиатрическая больница», филиал в г. Находке; |
| Протас О.Н. | - врач-дерматовенеролог КГБУЗ «Находкинская ГБ»; |
| Кучеренко А.Н. | - врач-стоматолог КГБУЗ «Находкинская ГБ»; |
| б) резервный состав: | |
| Разумный А.Ю. | - начальник отделения военного комиссариата г. Находки Приморского края, председатель комиссии; |
| Сизанцова Е.Г. | - ведущий специалист 3 разряда управления образования администрации Находкинского городского округа; |
| Челмодеева А.Г. | - специалист по профессиональному психологическому отбору; |
| Лобанова А.Н. | - секретарь комиссии; |
| Кандалинцева Т.П. | - врач, руководящий работой по медицинскому освидетельствованию граждан, подлежащих постановке на воинский учет. |
| Врачи-специалисты: | |
| Ли Г.В. | - врач-хирург КГБУЗ «Находкинская ГБ»; |
| Маркова Т.П. | - врач-терапевт КГБУЗ «Находкинская ГБ»; |
| Волк М.Н. | - врач-психиатр КГБУЗ «Краевая клиническая психиатрическая больница», филиал в г. Находке. |
| Октябрьский муниципальный район: а) основной состав: | |
| Мацко А.А. | - военный комиссар Октябрьского района Приморского края, председатель комиссии; |
| Анищенко Е.В. | - главный специалист отдела мобилизационной работы, ГО и ЧС администрации Октябрьского муниципального района; |
| Фисенко Г.Г. | - специалист по профессиональному психологическому отбору; |
| Дьячкова С.В. | - секретарь комиссии; |
| Вишняк В.В. | - врач, руководящий работой по медицинскому освидетельствованию граждан, подлежащих постановке на воинский учет. |
| Врачи-специалисты: | |
| Вишняк В.В. | - врач-хирург КГБУЗ «Октябрьская ЦРБ»; |
| Жаворонков О.А. | - врач-невролог КГБУЗ «Октябрьская ЦРБ»; |
| Столярова А.В. | - врач-оториноларинголог КГБУЗ «Октябрьская ЦРБ»; |
| Белокопытова Т.М. | - врач-офтальмолог КГБУЗ «Октябрьская ЦРБ»; |
| Дробкова Е.П. | - врач-терапевт КГБУЗ «Октябрьская ЦРБ»; |
| Кикнадзе М.Д. | - врач-психиатр КГБУЗ «Октябрьская ЦРБ»; |
| Талошина С.Б. | - врач-дерматовенеролог КГБУЗ «Октябрьская ЦРБ»; |
| Яковлева Н.Ю. | - врач-стоматолог КГБУЗ «Октябрьская ЦРБ»; |
| б) резервный состав: | |
| Коврижных Ю.В. | - начальник отделения военного комиссариата Октябрьского района Приморского края, председатель комиссии; |
| Мисник А.В. | - первый заместитель главы администрации Октябрьского муниципального района; |
| Жданова Ю.А. | - специалист по профессиональному психологическому отбору; |
| Богинская С.А. | - секретарь комиссии; |
| Мамедова В.А. | - врач, руководящий работой по медицинскому освидетельствованию граждан, подлежащих постановке на воинский учет. |
| Врачи-специалисты: | |
| Тепляков Г.В. | - врач-хирург «Октябрьская ЦРБ»; |
| Карпов А.В. | - врач-оториноларинголог «Октябрьская ЦРБ»; |
| Мамедова В.А. | - врач-терапевт «Октябрьская ЦРБ»; |
| Визичканич Е.Н. | - врач-дерматовенеролог «Октябрьская ЦРБ»; |
| Бабинцев В.В. | - врач-стоматолог «Октябрьская ЦРБ». |
| Партизанский городской округ: а) основной состав: | |
| Чистюхин С.А. | - военный комиссар г. Партизанска, Лазовского и Партизанского районов Приморского края, председатель комиссии; |
| Бондарев О.А. | - глава Партизанского городского округа; |
| Коханова Е.П. | - специалист по профессиональному психологическому отбору; |
| Маклюкова А.Н. | - секретарь комиссии; |
| Габдульбаров Р.К. | - врач, руководящий работой по медицинскому освидетельствованию граждан, подлежащих постановке на воинский учет. |
| Врачи-специалисты: | |
| Миронов Е.Г. | - врач-хирург КГБУЗ «Партизанская ГБ № 1»; |
| Смирнова О.П. | - врач-невролог КГБУЗ «Партизанская ГБ № 1»; |
| Исаев С.А. | - врач-оториноларинголог КГБУЗ «Партизанская ГБ № 1»; |
| Грезева О.Д. | - врач-офтальмолог КГБУЗ «Партизанская ГБ № 1»; |
| Капустин В.С. | - врач-терапевт КГБУЗ «Партизанская ГБ № 1»; |
| Герасимович В.А. | - врач-психиатр КГБУЗ «Партизанская ГБ № 1»; |
| Вишнякова Т.И. | - врач-дерматовенеролог КГБУЗ «Партизанская ГБ № 1»; |
| Паутова Е.М. | - врач-стоматолог КГБУЗ «Партизанская стоматологическая поликлиника»; |
| б) резервный состав: | |
| Федоров А.Г. | - начальник отделения военного комиссариата г. Партизанска, Лазовского и Партизанского районов Приморского края, председатель комиссии; |
| Матвеева С.Г. | - заместитель главы администрации Партизанского городского округа; |
| Карамышева Л.Н. | - специалист по профессиональному психологическому отбору; |
| Котряга Л.И. | - секретарь комиссии; |
| Исаев С.А. | - врач, руководящий работой по медицинскому освидетельствованию граждан, подлежащих постановке на воинский учет. |
| Врачи-специалисты: | |
| Никулина О.Н. | - врач-хирург КГБУЗ «Партизанская ЦРБ»; |
| Турчанович Л.С. | - врач-хирург КГБУЗ «Партизанская ЦРБ»; |
| Биктулова А.В. | - врач-невролог КГБУЗ «Партизанская ГБ № 1; |
| Рябчукова Н.А. | - врач-невролог КГБУЗ «Партизанская ЦРБ»; |
| Перегудова Л.А. | - врач-оториноларинголог НУЗ «Узловая поликлиника на станции Партизанск»; |
| Гавриш Н.И. | - врач-офтальмолог КГБУЗ «Партизанская ГБ № 1»; |
| Шелехова Т.А. | - врач-офтальмолог КГБУЗ «Партизанская ЦРБ»; |
| Янович Е.Г. | - врач-терапевт КГБУЗ «Партизанская ГБ № 1»; |
| Ефремова Т.Н. | - врач-терапевт КГБУЗ «Партизанская ГБ № 1»; |
| Иванов А.А. | - врач-психиатр КГБУЗ «Партизанская ЦРБ»; |
| Борзак Т.Г. | - врач-дерматовенеролог КГБУЗ «Партизанская ГБ № 1»; |
| Кононенко Е.В. | - врач-дерматовенеролог КГБУЗ «Партизанская ЦРБ»; |
| Панова Т.И. | - врач-стоматолог КГАУЗ «Партизанская стоматологическая поликлиника»; |
| Цехмистренко Е.А. | - врач-стоматолог КГАУЗ «Партизанская стоматологическая поликлиника»; |
| Яровая Л.П. | - врач-стоматолог КГАУЗ «Партизанская ЦРБ». |
| Лазовский муниципальный район: а) основной состав: | |
| Чистюхин С.А. | - военный комиссар г. Партизанска, Лазовского и Партизанского районов Приморского края, председатель комиссии; |
| Мосальский Ю.А. | - глава Лазовского муниципального района; |
| Коханова Е.П. | - специалист по профессиональному психологическому отбору; |
| Маклюкова А.Н. | - секретарь комиссии; |
| Габдульбаров Р.К. | - врач, руководящий работой по медицинскому освидетельствованию граждан, подлежащих постановке на воинский учет. |
| Врачи-специалисты: | |
| Миронов Е.Г. | - врач-хирург КГБУЗ «Партизанская ГБ № 1»; |
| Смирнова О.П. | - врач-невролог КГБУЗ «Партизанская ГБ № 1»; |
| Исаев С.А. | - врач-оториноларинголог КГБУЗ «Партизанская ГБ № 1»; |
| Грезева О.Д. | - врач-офтальмолог КГБУЗ «Партизанская ГБ № 1»; |
| Капустин В.С. | - врач-терапевт КГБУЗ «Партизанская ГБ № 1»; |
| Герасимович В.А. | - врач-психиатр КГБУЗ «Партизанская ГБ № 1»; |
| Вишнякова Т.И. | - врач-дерматовенеролог КГБУЗ «Партизанская ГБ № 1»; |
| Паутова Е.М. | - врач-стоматолог КГБУЗ «Партизанская стоматологическая поликлиника»; |
| б) резервный состав: | |
| Федоров А.Г. | - начальник отделения военного комиссариата г. Партизанска, Лазовского и Партизанского районов Приморского края, председатель комиссии; |
| Ртищев Д.А. | - заместитель главы администрации Лазовского муниципального района; |
| Карамышева Л.Н. | - специалист по профессиональному психологическому отбору; |
| Котряга Л.И. | - секретарь комиссии; |
| Исаев С.А. | - врач, руководящий работой по медицинскому освидетельствованию граждан, подлежащих постановке на воинский учет. |
| Врачи-специалисты: | |
| Никулина О.Н. | - врач-хирург КГБУЗ «Партизанская ЦРБ»; |
| Турчанович Л.С. | - врач-хирург КГБУЗ «Партизанская ЦРБ»; |
| Биктулова А.В. | - врач-невролог КГБУЗ «Партизанская ГБ № 1»; |
| Рябчукова Н.А. | - врач-невролог КГБУЗ «Партизанская ЦРБ»; |
| Перегудова Л.А. | - врач-оториноларинголог НУЗ «Узловая поликлиника на станции Партизанск»; |
| Гавриш Н.И. | - врач-офтальмолог КГБУЗ «Партизанская ГБ № 1»; |
| Шелехова Т.А. | - врач-офтальмолог КГБУЗ «Партизанская ЦРБ»; |
| Янович Е.Г. | - врач-терапевт КГБУЗ «Партизанская ГБ № 1»; |
| Ефремова Т.Н. | - врач-терапевт КГБУЗ «Партизанская ГБ № 1»; |
| Иванов А.А. | - врач-психиатр КГБУЗ «Партизанская ЦРБ»; |
| Борзак Т.Г. | - врач-дерматовенеролог КГБУЗ «Партизанская ГБ № 1»; |
| Кононенко Е.В. | - врач-дерматовенеролог КГБУЗ «Партизанская ЦРБ»; |
| Панова Т.И. | - врач-стоматолог КГАУЗ «Партизанская стоматологическая поликлиника»; |
| Цехмистренко Е.А. | - врач-стоматолог КГАУЗ «Партизанская стоматологическая поликлиника»; |
| Яровая Л.П. | - врач-стоматолог КГАУЗ «Партизанская ЦРБ». |
| Партизанский муниципальный район: а) основной состав: | |
| Чистюхин С.А. | - военный комиссар г. Партизанска, Лазовского и Партизанского районов Приморского края, председатель комиссии; |
| Хамхоев Л.В. | - и.о. главы Партизанского муниципального района; |
| Коханова Е.П. | - специалист по профессиональному психологическому отбору; |
| Маклюкова А.Н. | - секретарь комиссии; |
| Габдульбаров Р.К. | - врач, руководящий работой по медицинскому освидетельствованию граждан, подлежащих постановке на воинский учет. |
| Врачи-специалисты: | |
| Миронов Е.Г. | - врач-хирург КГБУЗ «Партизанская ГБ № 1»; |
| Смирнова О.П. | - врач-невролог КГБУЗ «Партизанская ГБ № 1»; |
| Исаев С.А. | - врач-оториноларинголог КГБУЗ «Партизанская ГБ № 1»; |
| Грезева О.Д. | - врач-офтальмолог КГБУЗ «Партизанская ГБ № 1»; |
| Капустин В.С. | - врач-терапевт КГБУЗ «Партизанская ГБ № 1»; |
| Герасимович В.А. | - врач-психиатр КГБУЗ «Партизанская ГБ № 1»; |
| Вишнякова Т.И. | - врач-дерматовенеролог КГБУЗ «Партизанская ГБ № 1»; |
| Паутова Е.М. | - врач-стоматолог КГБУЗ «Партизанская стоматологическая поликлиника»; |
| б) резервный состав: | |

| | |
|---|---|
| Федоров А.Г. | - начальник отделения военного комиссариата г. Партизанска, Лазовского и Партизанского районов Приморского края, председатель комиссии; |
| Биктудин С.И. | - заместитель главы администрации Партизанского муниципального района; |
| Карамышева Л.Н. | - специалист по профессиональному психологическому отбору; |
| Котряга Л.И. | - секретарь комиссии; |
| Исаев С.А. | - врач, руководящий работой по медицинскому освидетельствованию граждан, подлежащих постановке на воинский учет. |
| Врачи-специалисты: | |
| Никулина О.Н. | - врач-хирург КГБУЗ «Партизанская ЦРБ»; |
| Турчанович Л.С. | - врач-хирург КГБУЗ «Партизанская ЦРБ»; |
| Биктулова А.В. | - врач-невролог КГБУЗ «Партизанская ГБ № 1»; |
| Рябчукова Н.А. | - врач-невролог КГБУЗ «Партизанская ЦРБ»; |
| Перегудова Л.А. | - врач-оториноларинголог НУЗ «Узловая поликлиника на станции Партизанск»; |
| Гавриш Н.И. | - врач-офтальмолог КГБУЗ «Партизанская ГБ № 1»; |
| Шелехова Т.А. | - врач-офтальмолог КГБУЗ «Партизанская ЦРБ»; |
| Янович Е.Г. | - врач-терапевт КГБУЗ «Партизанская ГБ № 1»; |
| Ефремова Т.Н. | - врач-терапевт КГБУЗ «Партизанская ГБ № 1»; |
| Иванов А.А. | - врач-психиатр КГБУЗ «Партизанская ЦРБ»; |
| Борзак Т.Г. | - врач-дерматовенеролог КГБУЗ «Партизанская ГБ № 1»; |
| Кононенко Е.В. | - врач-дерматовенеролог КГБУЗ «Партизанская ЦРБ»; |
| Панова Т.И. | - врач-стоматолог КГАУЗ «Партизанская стоматологическая поликлиника»; |
| Цехмистренко Е.А. | - врач-стоматолог КГАУЗ «Партизанская стоматологическая поликлиника»; |
| Яровая Л.П. | - врач-стоматолог КГАУЗ «Партизанская ЦРБ». |
| Первомайский район Владивостокского городского округа а) основной состав: | |
| Добрев С.П. | - военный комиссар Первомайского района г. Владивостока Приморского края, председатель комиссии; |
| Николаева А.Г. | - главный специалист 1 разряда отдела общего образования управления по работе с муниципальными учреждениями образования администрации города Владивостока; |
| Щеглова Г.Н. | - специалист по профессиональному психологическому отбору; |
| Андреева О.А. | - секретарь комиссии; |
| Боброва М.В. | - врач, руководящий работой по медицинскому освидетельствованию граждан, подлежащих постановке на воинский учет. |
| Врачи-специалисты: | |
| Тачинская С.Я. | - врач-хирург КГБУЗ «Владивостокская клиническая больница № 4»; |
| Шмакова В.Б. | - врач-невролог КГБУЗ «Владивостокская поликлиника № 6»; |
| Молодцова О.А. | - врач-оториноларинголог КГБУЗ «Владивостокская поликлиника № 6»; |
| Румянцев С.А. | - врач-офтальмолог государственного автономного учреждения здравоохранения (далее – ГАУЗ) «Краевой клинический центр специальных видов медицинской помощи»; |
| Дикуненко Л.А. | - врач-терапевт КГБУЗ «Владивостокская поликлиника № 6»; |
| Щербакова Н.Г. | - врач-психиатр ГБУЗ «Краевая клиническая психиатрическая больница»; |
| Кравченко В.О. | - врач-дерматовенеролог ГАУЗ «Краевой клинический кожно-венерологический диспансер»; |
| Цукрей Н.В. | - врач-стоматолог КГБУЗ «Владивостокская стоматологическая поликлиника № 2»; |
| б) резервный состав: | |
| Зиньковский С.Н. | - начальник отделения военного комиссариата Первомайского района г. Владивостока Приморского края, председатель комиссии; |
| Зенкович С.П. | - главный специалист 1 разряда отдела дополнительного образования управления по работе с муниципальными учреждениями образования администрации города Владивостока; |
| Ершова И.В. | - специалист по профессиональному психологическому отбору; |
| Ханина И.А. | - секретарь комиссии; |
| Щербакова Н.Г. | - врач, руководящий работой по медицинскому освидетельствованию граждан, подлежащих постановке на воинский учет. |
| Врачи-специалисты: | |
| Кузнецов Е.В. | - врач-хирург КГБУЗ «Владивостокская клиническая больница № 4»; |
| Скляр И.О. | - врач-невролог КГБУЗ «Владивостокская поликлиника № 6»; |
| Баймлер Э.И. | - врач-оториноларинголог КГБУЗ «Владивостокская детская поликлиника № 7»; |
| Панарина Т.А. | - врач-офтальмолог КГБУЗ «Владивостокская детская поликлиника № 6»; |
| Нитей З.И. | - врач-терапевт КГБУЗ «Владивостокская поликлиника № 5»; |
| Вишвенко Н.П. | - врач-психиатр ГБУЗ «Краевая клиническая психиатрическая больница»; |
| Брандт В.Л. | - врач-стоматолог КГБУЗ «Владивостокская стоматологическая поликлиника № 2». |
| Пограничный муниципальный район: а) основной состав: | |
| Утюжников Н.П. | - военный комиссар Пограничного района Приморского края, председатель комиссии; |
| Панкова Н.Г. | - начальник отдела народного образования администрации Пограничного муниципального района; |
| Пупкова А.А. | - специалист по профессиональному психологическому отбору; |
| Гаврилюк А.М. | - секретарь комиссии; |
| Богородецкий А.В. | - врач, руководящий работой по медицинскому освидетельствованию граждан, подлежащих постановке на воинский учет. |
| Врачи-специалисты: | |
| Богородецкий А.В. | - врач-хирург КГБУЗ «Пограничная ЦРБ »; |
| Почапская Е.В. | - врач-невролог КГБУЗ «Пограничная ЦРБ»; |
| Мухаметзянова С.Г. | - врач-оториноларинголог ГБУЗ «Пограничная ЦРБ»; |
| Рубаник А.В. | - врач-офтальмолог КГБУЗ «Пограничная ЦРБ»; |
| Черкасова Л.А. | - врач-терапевт КГБУЗ «Пограничная ЦРБ»; |
| Юркенас И.С. | - врач-психиатр КГБУЗ «Пограничная ЦРБ»; |
| Федюнина Е.В. | - врач-дерматовенеролог КГБУЗ «Пограничная ЦРБ»; |
| Зима Т.В. | - врач-стоматолог КГБУЗ «Пограничная ЦРБ»; |
| б) резервный состав: | |
| Афоничев Ю.О. | - начальник отделения военного комиссариата Пограничного района Приморского края, председатель комиссии; |
| Белесный О.В. | - заместитель начальника отдела народного образования администрации Пограничного муниципального района; |
| Трегубова Е.П. | - специалист по профессиональному психологическому отбору; |
| Шакиева Э.А. | - секретарь комиссии; |
| Юркенас И.С. | - врач, руководящий работой по медицинскому освидетельствованию граждан, подлежащих постановке на воинский учет. |
| Врачи-специалисты: | |
| Сокол И.П. | - врач-хирург КГБУЗ «Пограничная ЦРБ»; |
| Самойлова Е.Д. | - врач-невролог КГБУЗ «Пограничная ЦРБ»; |
| Почапская Е.В. | - врач-терапевт КГБУЗ «Пограничная ЦРБ»; |
| Тасыбекова Е.В. | - врач-стоматолог КГБУЗ «Пограничная ЦРБ». |
| Пожарский муниципальный район: а) основной состав: | |
| Беломестнов С.А. | - военный комиссар Пожарского района Приморского края, председатель комиссии; |
| Носкова Т.Ю. | - заместитель главы администрации Пожарского муниципального района; |
| Неустроева Е.Ю. | - специалист по профессиональному психологическому отбору; |
| Ребитва Я.С. | - секретарь комиссии; |
| Дункай И.Ф. | - врач, руководящий работой по медицинскому освидетельствованию граждан, подлежащих постановке на воинский учет. |
| Врачи-специалисты: | |
| Кучер Н.В. | - врач-хирург КГБУЗ «Пожарская ЦРБ»; |
| Пак С.Е. | - врач-невролог КГБУЗ «Пожарская ЦРБ»; |
| Храмков Н.И. | - врач-оториноларинголог КГБУЗ «Пожарская ЦРБ»; |
| Бочкарь А.Г. | - врач-офтальмолог КГБУЗ «Пожарская ЦРБ»; |
| Дункай И.Ф. | - врач-терапевт КГБУЗ «Пожарская ЦРБ»; |
| Гаева Е.П. | - врач-психиатр КГБУЗ «Пожарская ЦРБ»; |
| Стратулат Е.А. | - врач-дерматовенеролог КГБУЗ «Пожарская ЦРБ»; |
| Исаченко А.Н. | - врач-стоматолог КГБУЗ «Пожарская ЦРБ»; |
| б) резервный состав: | |
| Люлько Ж.В. | - начальник отделения военного комиссариата Пожарского района Приморского края, председатель комиссии; |
| Седых В.В. | - первый заместитель главы администрации Пожарского муниципального района; |
| Паутова С.Н. | - старший помощник начальника отделения по профессиональному психологическому отбору; |
| Бутакова Г.В. | - секретарь комиссии; |
| Толстова С.А. | - врач, руководящий работой по медицинскому освидетельствованию граждан, подлежащих постановке на воинский учет. |
| Врачи-специалисты: | |
| Продан П.А. | - врач-хирург КГБУЗ «Пожарская ЦРБ»; |
| Онищенко Н.А. | - врач-невролог КГБУЗ «Пожарская ЦРБ»; |
| Попова Л.Г. | - врач-оториноларинголог КГБУЗ «Пожарская ЦРБ»; |
| Толстова С.А. | - врач-терапевт КГБУЗ «Пожарская ЦРБ»; |
| Шипунова О.А. | - врач-дерматовенеролог КГБУЗ «Пожарская ЦРБ»; |
| Чумакова О.С. | - врач-стоматолог КГБУЗ «Пожарская ЦРБ». |
| Советский и Первореченский районы Владивостокского городского округа: а) основной состав: | |
| Дмитриев Е.В. | - военный комиссар Советского и Первореченского районов г. Владивостока Приморского края, председатель комиссии; |
| Мазур В.А. | - главный специалист 1 разряда отдела общего образования управления по работе с муниципальными учреждениями образования администрации города Владивостока; |
| Беркова Е.М. | - специалист по профессиональному психологическому отбору; |
| Бердник Е.М. | - секретарь комиссии; |
| Кучава Е.А. | - врач, руководящий работой по медицинскому освидетельствованию граждан, подлежащих постановке на воинский учет. |
| Врачи-специалисты: | |
| Коровицкий В.Н. | - врач-хирург КГБУЗ «Владивостокская поликлиника № 8»; |
| Белкина Е.А. | - врач-невролог КГБУЗ «Владивостокская поликлиника № 1»; |
| Софронова Е.Н. | - врач-оториноларинголог КГБУЗ «Владивостокская больница № 3»; |
| Кравченко Л.А. | - врач-офтальмолог КГБУЗ «Владивостокская поликлиника № 3»; |
| Константинова Е.С. | - врач-терапевт КГБУЗ «Владивостокская поликлиника № 9»; |
| Чурина Е.Н. | - врач-терапевт КГБУЗ «Владивостокская поликлиника № 4»; |
| Полякова О.И. | - врач-психиатр ГБУЗ «Краевая клиническая психиатрическая больница»; |
| Канарская Т.А. | - врач-стоматолог ГБУЗ «Краевая детская стоматологическая поликлиника»; |
| б) резервный состав: | |
| Нехаев В.П. | - начальник отделения военного комиссариата Советского и Первореченского районов г. Владивостока Приморского края, председатель комиссии; |
| Радионенко Ю.А. | - главный специалист 1 разряда отдела общего образования управления по работе с муниципальными учреждениями образования администрации г. Владивостока; |
| Кожина О.Ю. | - специалист по профессиональному психологическому отбору; |
| Рыжкова И.А. | - секретарь комиссии; |
| Константинова Е.С. | - врач, руководящий работой по медицинскому освидетельствованию граждан, подлежащих постановке на воинский учет. |
| Врачи-специалисты: | |
| Кузнецов С.В. | - врач-хирург КГБУЗ «Владивостокская детская поликлиника № 2»; |
| Дмитриева И.В. | - врач-невролог КГБУЗ «Владивостокская поликлиника № 1»; |
| Домбаева Н.Б. | - врач-оториноларинголог КГБУЗ «Владивостокская детская поликлиника № 3»; |
| Скурлатов О.Э. | - врач-оториноларинголог КГБУЗ «Владивостокская детская поликлиника № 3»; |
| Квашнина Р.А. | - врач-офтальмолог КГБУЗ «Владивостокская поликлиника № 4»; |
| Щебельский С.Н. | - врач-офтальмолог КГБУЗ «Владивостокская поликлиника № 4»; |
| Атрошко А.М. | - врач-терапевт ГБУЗ «Краевая клиническая больница № 2»; |
| Любченко А.О. | - врач-психиатр ГБУЗ «Краевая клиническая психиатрическая больница»; |
| Непомнящая К.В. | - врач-стоматолог КГБУЗ «Краевая детская стоматологическая поликлиника». |
| Городской округ Спасск-Дальний: а) основной состав: | |
| Белан В.В. | - военный комиссар г. Спасска-Дальнего и Спасского района Приморского края, председатель комиссии; |
| Житин А.И. | - начальник отдела по мобилизационной подготовке администрации городского округа Спасск-Дальний; |
| Тютюнникова И.С. | - специалист по профессиональному психологическому отбору; |
| Погорелько С.В. | - секретарь комиссии; |
| Поливода Е.Ф. | - врач, руководящий работой по медицинскому освидетельствованию граждан, подлежащих постановке на воинский учет. |
| Врачи-специалисты: | |
| Фомкин Е.А. | - врач-хирург КГБУЗ «Спасская ГБ»; |
| Вичирко Е.В. | - врач-невролог КГБУЗ «Спасская городская поликлиника»; |
| Ким И.М. | - врач-оториноларинголог КГБУЗ «Спасская ГБ»; |
| Петрова С.Ю. | - врач-офтальмолог КГБУЗ «Спасская городская поликлиника»; |
| Алаторцева Е.И. | - врач-терапевт КГБУЗ «Спасская центральная районная поликлиника»; |
| Фомкина А.С. | - врач-психиатр КГБУЗ «Краевая психиатрическая больница № 2»; |
| Лапко Л.Н. | - врач-дерматовенеролог КГБУЗ «Спасская центральная районная поликлиника»; |
| Власова Е.С. | - врач-стоматолог КГБУЗ «Спасская стоматологическая поликлиника»; |
| б) резервный состав: | |
| Коваль М.В. | - старший помощник начальника отделения военного комиссариата г. Спасска-Дальнего и Спасского района Приморского края, председатель комиссии; |
| Акишева О.А. | - заместитель начальника управления образования администрации городского округа Спасск-Дальний; |
| Коваль М.В. | - специалист по профессиональному психологическому отбору; |
| Авдеенко С.А. | - секретарь комиссии; |
| Алаторцева Е.И. | - врач, руководящий работой по медицинскому освидетельствованию граждан, подлежащих постановке на воинский учет. |
| Врачи-специалисты: | |
| Варданян Г.К. | - врач-хирург КГБУЗ «Спасская ГБ»; |
| Шевченко Е.А. | - врач-невролог КГБУЗ «Спасская центральная районная поликлиника»; |
| Скибицкая Е.А. | - врач-офтальмолог КГБУЗ «Спасская городская детская поликлиника»; |
| Борисенко Р.В. | - врач-терапевт КГБУЗ «Спасская городская детская поликлиника»; |
| Шелухина Е.А. | - врач-дерматовенеролог КГБУЗ «Спасская городская поликлиника»; |
| Новак Л.С. | - врач-стоматолог КГБУЗ «Спасская стоматологическая поликлиника». |
| Спасский муниципальный район: а) основной состав: | |

1 ЯНВАРЯ 2020 Г.•СРЕДА•№ 1 (1735)
ПРИМОРСКАЯ ГАЗЕТА

| | |
|---|---|
| Белан В.В. | - военный комиссар г. Спасска-Дальнего и Спасского района Приморского края, председатель комиссии; |
| Прилепов А.Г. | - начальник мобилизационного отдела администрации Спасского муниципального района; |
| Тютюнникова И.С. | - специалист по профессиональному психологическому отбору; |
| Погорелько С.В. | - секретарь комиссии; |
| Поливода Е.Ф. | - врач, руководящий работой по медицинскому освидетельствованию граждан, подлежащих постановке на воинский учет. |
| Врачи-специалисты: | |
| Фомкин Е.А. | - врач-хирург КГБУЗ «Спасская ГБ»; |
| Вичирко Е.В. | - врач-невролог КГБУЗ «Спасская городская поликлиника»; |
| Ким И.М. | - врач-оториноларинголог КГБУЗ «Спасская ГБ»; |
| Петрова С.Ю. | - врач-офтальмолог КГБУЗ «Спасская городская поликлиника»; |
| Алаторцева Е.И. | - врач-терапевт КГБУЗ «Спасская центральная районная поликлиника»; |
| Фомкина А.С. | - врач-психиатр КГБУЗ «Краевая психиатрическая больница № 2»; |
| Лапко Л.Н. | - врач-дерматовенеролог КГБУЗ «Спасская центральная районная поликлиника»; |
| Власова Е.С. | - врач-стоматолог КГБУЗ «Спасская стоматологическая поликлиника»; |
| б) резервный состав: | |
| Коваль М.В. | - старший помощник начальника отделения военного комиссариата г. Спасска-Дальнего и Спасского района Приморского края, председатель комиссии; |
| Король О.В. | - заместитель начальника управления образования администрации Спасского муниципального района; |
| Коваль М.В. | - специалист по профессиональному психологическому отбору; |
| Авдеенко С.А. | - секретарь комиссии; |
| Алаторцева Е.И. | - врач, руководящий работой по медицинскому освидетельствованию граждан, подлежащих постановке на воинский учет. |
| Врачи-специалисты: | |
| Варданян Г.К. | - врач-хирург КГБУЗ «Спасская ГБ»; |
| Шевченко Е.А. | - врач-невролог КГБУЗ «Спасская центральная районная поликлиника»; |
| Скибицкая Е.А. | - врач-офтальмолог КГБУЗ «Спасская городская детская поликлиника»; |
| Борисенко Р.В. | - врач-терапевт КГБУЗ «Спасская городская детская поликлиника»; |
| Шелухина Е.А. | - врач-дерматовенеролог КГБУЗ «Спасская городская поликлиника»; |
| Новак Л.С. | - врач-стоматолог КГБУЗ «Спасская стоматологическая поликлиника». |
| Уссурийский городской округ: а) основной состав: | |
| Павленко А.В. | - военный комиссар г. Уссурийска Приморского края, председатель комиссии; |
| Агапова В.Н. | - главный специалист 1 разряда отдела дошкольного, общего и дополнительного образования управления образования и молодежной политики администрации Уссурийского городского округа; |
| Яковенко Е.В. | - специалист по профессиональному психологическому отбору; |
| Степанова Е.Я. | - секретарь комиссии; |
| Назаров А.Д. | - врач, руководящий работой по медицинскому освидетельствованию граждан, подлежащих постановке на воинский учет. |
| Врачи-специалисты: | |
| Абдулин В.М. | - врач-хирург КГБУЗ «Уссурийская ЦГБ», СП «Поликлиника № 2»; |
| Юшин В.Л. | - врач-невролог КГБУЗ «Уссурийская ЦГБ», СП «Поликлиника № 2»; |
| Стиценко А.А. | - врач-оториноларинголог КГБУЗ «Уссурийская ЦГБ», СП «Поликлиника № 1»; |
| Постникова Т.А. | - врач-офтальмолог КГБУЗ «Уссурийская ЦГБ», СП «Поликлиника № 2»; |
| Тимошок Н.И. | - врач-терапевт КГБУЗ ««Уссурийская ЦГБ», СП «Поликлиника № 2»; |
| Филипповская Н.Л. | - врач-психиатр ГБУЗ «Краевая психиатрическая больница № 1»; |
| Артемьева О.В. | - врач-стоматолог КГБУЗ «Уссурийская стоматологическая поликлиника»; |
| б) резервный состав: | |
| Величко Э.Ю. | - начальник отделения военного комиссариата г. Уссурийска Приморского края, председатель комиссии; |
| Маслова Г.С. | - начальник отдела кадрового и информационного сопровождения управления образования и молодежной политики администрации Уссурийского городского округа; |
| Егорова А.В. | - специалист по профессиональному психологическому отбору; |
| Винникова Е.В. | - секретарь комиссии; |
| Юшин В.Л. | - врач, руководящий работой по медицинскому освидетельствованию граждан, подлежащих постановке на воинский учет. |
| Врачи-специалисты: | |
| Сайнук Н.П. | - врач-хирург КГБУЗ «Уссурийская ЦГБ», СП «Поликлиника № 1»; |
| Филипченко Н.И. | - врач-невролог КГБУЗ «Уссурийская ЦГБ», СП «Детская больница»; |
| Старцева З.П. | - врач-оториноларинголог КГБУЗ «Уссурийская ЦГБ», СП «Поликлиника № 2»; |
| Орлов О.А. | - врач-офтальмолог КГБУЗ «Уссурийская ЦГБ», СП «Поликлиника № 1»; |
| Гочияева Р.И. | - врач-терапевт КГБУЗ «Уссурийская ЦГБ», СП «Поликлиника № 2»; |
| Швецова Е.В. | - врач-психиатр ГБУЗ «Краевая психиатрическая больница № 1»; |
| Хмельницкая О.В. | - врач-стоматолог КГБУЗ «Уссурийская стоматологическая поликлиника». |
| Хасанский муниципальный район: а) основной состав: | |
| Служеникин С.Н. | - военный комиссар Хасанского района Приморского края, председатель комиссии; |
| Степанов И.В. | - глава Хасанского муниципального района; |
| Нарыжная А.Д. | - специалист по профессиональному психологическому отбору; |
| Харченко А.А. | - секретарь комиссии; |
| Акуличева А.Ф. | - врач, руководящий работой по медицинскому освидетельствованию граждан, подлежащих постановке на воинский учет. |
| Врачи-специалисты: | |
| Костылев В.И. | - врач-хирург КГБУЗ «Хасанская ЦРБ»; |
| Иконникова Н.Г. | - врач-невролог КГБУЗ «Хасанская ЦРБ»; |
| Лущаев С.А. | - врач-оториноларинголог КГБУЗ «Хасанская ЦРБ»; |
| Лазаренко С.Н. | - врач-офтальмолог КГБУЗ «Хасанская ЦРБ»; |
| Акуличева А.Ф. | - врач-терапевт КГБУЗ «Хасанская ЦРБ»; |
| Темерев А.С. | - врач-психиатр КГБУЗ «Хасанская ЦРБ»; |
| Зимина Н.В. | - врач-дерматовенеролог КГБУЗ «Хасанская ЦРБ»; |
| Осмоловская Н.В. | - врач-стоматолог КГБУЗ «Хасанская ЦРБ»; |
| б) резервный состав: | |
| Серебряков С.В. | - начальник отделения военного комиссариата Хасанского района Приморского края, председатель комиссии; |
| Старцева И.В. | - заместитель главы администрации Хасанского муниципального района; |
| Коновалова С.А. | - специалист по профессиональному психологическому отбору; |
| Рожко Л.А. | - секретарь комиссии; |
| Ераксина А.Р. | - врач, руководящий работой по медицинскому освидетельствованию граждан, подлежащих постановке на воинский учет. |
| Врачи-специалисты: | |
| Протопопов О.В. | - врач-хирург КГБУЗ «Хасанская ЦРБ»; |
| Грязнов А.С. | - врач-невролог КГБУЗ «Хасанская ЦРБ»; |
| Лупеску И.Ю. | - врач-оториноларинголог КГБУЗ «Хасанская ЦРБ»; |
| Мусагалиев Г.Н. | - врач-офтальмолог КГБУЗ «Хасанская ЦРБ»; |
| Ераксина А.Р. | - врач-терапевт КГБУЗ «Хасанская ЦРБ»; |
| Бобкова Е.Н. | - врач-психиатр КГБУЗ «Хасанская ЦРБ»; |
| Зимина Н.В. | - врач-дерматовенеролог КГБУЗ «Хасанская ЦРБ»; |
| Свечкова Н.М. | - врач-стоматолог КГБУЗ «Хасанская ЦРБ». |
| Хорольский муниципальный район: а) основной состав: | |
| Третьяков А.Е. | - военный комиссар Хорольского и Ханкайского районов Приморского края, председатель комиссии; |
| Поляков А.В. | - первый заместитель главы администрации Хорольского муниципального района; |
| Капралова А.В. | - специалист по профессиональному психологическому отбору; |
| Шахмаева Е.Г. | - секретарь комиссии; |
| Федосеева С.А. | - врач, руководящий работой по медицинскому освидетельствованию граждан, подлежащих постановке на воинский учет. |
| Врачи-специалисты: | |
| Бабченко Д.В. | - врач-хирург КГБУЗ «Хорольская ЦРБ»; |
| Подолько Л.П. | - врач-невролог КГБУЗ «Ханкайская ЦРБ»; |
| Южакова Е.И. | - врач-оториноларинголог КГБУЗ «Хорольская ЦРБ»; |
| Коурова Н.П. | - врач-офтальмолог КГБУЗ «Хорольская ЦРБ»; |
| Абрамова О.В. | - врач-терапевт КГБУЗ «Хорольская ЦРБ»; |
| Гаврик О.А. | - врач-психиатр КГБУЗ «Хорольская ЦРБ»; |
| Федосеева С.А. | - врач-дерматовенеролог КГБУЗ «Хорольская ЦРБ»; |
| Мотов С.Н. | - врач-стоматолог КГБУЗ «Хорольская ЦРБ»; |
| б) резервный состав: | |
| Тремасова Н.Н. | - начальник отделения военного комиссариата Хорольского района Приморского края, председатель комиссии; |
| Петренко Л.А. | - заместитель главы администрации Хорольского муниципального района; |
| Склярова С.А. | - специалист по профессиональному психологическому отбору; |
| Красильникова Л.И. | - секретарь комиссии; |
| Абрамова О.В. | - врач, руководящий работой по медицинскому освидетельствованию граждан, подлежащих постановке на воинский учет. |
| Врачи-специалисты: | |
| Федьков Г.А. | - врач-хирург КГБУЗ «Хорольская ЦРБ»; |
| Сухов Ю.Ю. | - врач-хирург КГБУЗ «Ханкайская ЦРБ»; |
| Цыганова И.П. | - врач-терапевт КГБУЗ «Хорольская ЦРБ»; |
| Шахова Л.Г. | - врач-терапевт КГБУЗ «Ханкайского ЦРБ»; |
| Харченко Н.П. | - врач-психиатр КГБУЗ «Хорольская ЦРБ»; |
| Байгачева Е.А. | - врач-психиатр КГБУЗ «Ханкайская ЦРБ»; |
| Тепикина О.А. | - врач-дерматовенеролог КГБУЗ «Ханкайская ЦРБ»; |
| Роденкова Н.А. | - врач-стоматолог КГБУЗ «Хорольская ЦРБ». |
| Ханкайский муниципальный район: а) основной состав: | |
| Третьяков А.Е. | - военный комиссар Хорольского и Ханкайского районов Приморского края, председатель комиссии; |
| Вдовина А.К. | - глава администрации Ханкайского муниципального района; |
| Капралова А.В. | - специалист по профессиональному психологическому отбору; |
| Шахмаева Е.Г. | - секретарь комиссии; |
| Федосеева С.А. | - врач, руководящий работой по медицинскому освидетельствованию граждан, подлежащих постановке на воинский учет. |
| Врачи-специалисты: | |
| Сухов Ю.Ю. | - врач-хирург КГБУЗ «Ханкайская ЦРБ»; |
| Подолько Л.П. | - врач-невролог КГБУЗ «Ханкайская ЦРБ»; |
| Южакова Е.И. | - врач-оториноларинголог КГБУЗ «Ханкайская ЦРБ»; |
| Коурова Н.П. | - врач-офтальмолог КГБУЗ «Хорольская ЦРБ»; |
| Шахова Л.Г. | - врач-терапевт КГБУЗ «Ханкайская ЦРБ»; |
| Байгачева Е.А. | - врач-психиатр КГБУЗ «Ханкайская ЦРБ»; |
| Тепикина О.А. | - врач-дерматовенеролог КГБУЗ «Ханкайская ЦРБ»; |
| Макаренко Е.И. | - врач-стоматолог КГБУЗ «Ханкайская ЦРБ»; |
| б) резервный состав: | |
| Тремасова Н.Н. | - начальник отделения военного комиссариата Хорольского и Ханкайского районов Приморского края, председатель комиссии; |
| Штаньков А.А. | - главный специалист 1 разряда по мобилизационной работе администрации Ханкайского муниципального района; |
| Склярова С.А. | - специалист по профессиональному психологическому отбору; |
| Красильникова Л.И. | - секретарь комиссии; |
| Шахова Л.Г. | - врач, руководящий работой по медицинскому освидетельствованию граждан, подлежащих постановке на воинский учет. |
| Врачи-специалисты: | |
| Гудков Е.В. | - врач-хирург КГБУЗ «Ханкайская ЦРБ»; |
| Бабченко Д.В. | - врач-хирург КГБУЗ «Хорольская ЦРБ»; |
| Теплов А.А. | - врач-терапевт КГБУЗ «Ханкайская ЦРБ»; |
| Абрамова О.В. | - врач-терапевт КГБУЗ «Хорольская ЦРБ»; |
| Гаврик О.А. | - врач-психиатр КГБУЗ «Хорольская ЦРБ»; |
| Федосеева С.А. | - врач-дерматовенеролог КГБУЗ «Хорольская ЦРБ»; |
| Мотов С.Н. | - врач-стоматолог КГБУЗ «Хорольская ЦРБ»; |
| Лубашевский В.В. | - врач-стоматолог КГБУЗ «Ханкайская ЦРБ». |
| Черниговский муниципальный район: а) основной состав: | |
| Кучабский Д.Д. | - военный комиссар Черниговского района Приморского края, председатель комиссии; |
| Епанчинцева Т.А. | - заместитель начальника управления образования администрации Черниговского муниципального района; |
| Борисова Л.А. | - специалист по профессиональному психологическому отбору; |
| Трупутнева А.Н. | - секретарь комиссии; |
| Змий Л.В. | - врач, руководящий работой по медицинскому освидетельствованию граждан, подлежащих постановке на воинский учет. |
| Врачи-специалисты: | |
| Мутыль В.Н. | - врач-хирург КГБУЗ «Черниговская ЦРБ»; |
| Суляндзига В.В. | - врач-невролог КГБУЗ «Черниговская ЦРБ»; |
| Рудых Ю.В. | - врач-оториноларинголог КГБУЗ «Черниговская ЦРБ»; |
| Корнева В.Г. | - врач-офтальмолог КГБУЗ «Черниговская ЦРБ»; |
| Змий Л.В. | - врач-терапевт КГБУЗ «Черниговская ЦРБ»; |
| Корецкая Е.Р. | - врач-психиатр КГБУЗ «Черниговская ЦРБ»; |
| Мукуца Т.П. | - врач-дерматовенеролог КГБУЗ «Черниговская ЦРБ»; |
| Воеводина А.А. | - врач-стоматолог КГБУЗ «Черниговская ЦРБ»; |
| б) резервный состав: | |
| Ставная Е.Г. | - начальник отделения военного комиссариата Черниговского района Приморского края, председатель комиссии; |
| Костяная М.Н. | - заместитель начальника управления образования администрации Черниговского муниципального района; |
| Корнилова Л.В. | - специалист по профессиональному психологическому отбору; |
| Черепанова О.В. | - секретарь комиссии; |
| Ена С.Г. | - врач, руководящий работой по медицинскому освидетельствованию граждан, подлежащих постановке на воинский учет. |

| | |
|---|---|
| Врачи-специалисты: | |
| Прудникова О.А. | - врач-хирург КГБУЗ «Черниговская ЦРБ»; |
| Шеремей В.И. | - врач-офтальмолог КГБУЗ «Черниговская ЦРБ»; |
| Ена С.Г. | - врач-терапевт КГБУЗ «Черниговская ЦРБ»; |
| Залуцкая К.Н. | - врач-психиатр КГБУЗ «Черниговская ЦРБ»; |
| Фатюнина О.Ю. | - врач-дерматовенеролог КГБУЗ «Черниговская ЦРБ». |
| Чугуевский муниципальный район: а) основной состав: | |
| Пен В.А. | - военный комиссар Чугуевского района Приморского края, председатель комиссии; |
| Сидоров С.А. | - заместитель главы администрации Чугуевского муниципального района; |
| Кобрин В.В. | - специалист по профессиональному психологическому отбору; |
| Денисова Т.И. | - секретарь комиссии; |
| Новосельская К.С. | - врач, руководящий работой по медицинскому освидетельствованию граждан, подлежащих постановке на воинский учет. |
| Врачи-специалисты: | |
| Шилова С.В. | - врач-хирург КГБУЗ «Чугуевская ЦРБ»; |
| Лысенко И.М. | - врач-невролог КГБУЗ «Арсеньевская ГБ»; |
| Писарев А.О. | - врач-оториноларинголог КГБУЗ «Анучинская ЦРБ»; |
| Климова Е.Н. | - врач-офтальмолог КГБУЗ «Арсеньевская детская поликлиника»; |
| Новосельская К.С. | - врач-терапевт КГБУЗ «Чугуевская ЦРБ»; |
| Кожевников А.П. | - врач-психиатр КГБУЗ «Чугуевская ЦРБ»; |
| Риковский И.Д. | - врач-дерматовенеролог КГБУЗ «Чугуевская ЦРБ»; |
| Нагаслаева В.А. | - врач-стоматолог КГБУЗ «Чугуевская ЦРБ»; |
| б) резервный состав: | |
| Тартычная Т.Д. | - начальник отделения военного комиссариата Чугуевского района Приморского края, председатель комиссии; |
| Шишков И.Г. | - заместитель главы администрации Чугуевского муниципального района; |
| Бровко Р.В. | - специалист по профессиональному психологическому отбору; |
| Вамбольд О.А. | - секретарь комиссии; |
| Пищикова Л.П. | - врач, руководящий работой по медицинскому освидетельствованию граждан, подлежащих постановке на воинский учет. |
| Врачи-специалисты: | |
| Цалко Е.И. | - врач-хирург КГБУЗ «Чугуевская ЦРБ»; |
| Пищикова Л.П. | - врач-терапевт КГБУЗ «Чугуевская ЦРБ»; |
| Кулагина А.В. | - врач-стоматолог КГБУЗ «Чугуевская ЦРБ». |

АДМИНИСТРАЦИЯ ПРИМОРСКОГО КРАЯ

## ПОСТАНОВЛЕНИЕ № 873-па

от 24 декабря 2019 года

### О внесении изменений в постановление Администрации Приморского края от 7 декабря 2012 года № 397-па «Об утверждении государственной программы Приморского края «Развитие здравоохранения Приморского края» на 2013 – 2021 годы»

На основании Устава Приморского края Администрация Приморского края
ПОСТАНОВЛЯЕТ:

1. Внести в государственную программу Приморского края «Развитие здравоохранения Приморского края» на 2013-2021 годы, утвержденную постановлением Администрации Приморского края от 7 декабря 2012 года № 397-па «Об утверждении государственной программы Приморского края «Развитие здравоохранения Приморского края» на 2013 – 2021 годы» (в редакции постановлений Администрации Приморского края от 2 апреля 2013 года № 115-па, от 31 мая 2013 года № 210-па, от 21 ноября 2013 года № 420-па, от 8 апреля 2014 года № 119-па, от 18 июля 2014 года № 275-па, от 17 ноября 2014 года № 462-па, от 24 декабря 2014 года № 549-па, от 21 мая 2015 года № 152-па, от 9 октября 2015 года № 390-па, от 24 декабря 2015 года № 502-па, от 26 января 2016 года № 31-па, от 24 мая 2016 года № 221-па, от 4 августа 2016 года № 366-па, от 7 октября 2016 года № 465-па, от 15 декабря 2016 года № 583-па, от 23 мая 2017 года № 176-па, от 7 сентября 2017 года № 372-па, от 19 декабря 2017 года № 528-па, от 8 мая 2018 года № 218-па, от 14 августа 2018 года № 384-па, от 18 октября 2018 года № 500-па, от 4 февраля 2019 года № 52-па, от 6 июня 2019 года № 342-па) (далее – государственная программа), следующие изменения:

1.1. В паспорте государственной программы:

дополнить позицию «Показатели государственной программы» абзацами следующего содержания:

«количество разработанных ПСД многоуровневых парковок для медицинских учреждений, штук;

количество построенных многоуровневых парковок для медицинских учреждений, штук;

доля автоматизированных рабочих мест в государственных и муниципальных медицинских организациях Приморского края, процент;

доля автоматизированных рабочих мест медицинских работников государственных и муниципальных медицинских организаций Приморского края, подключенных к защищенной сети передачи данных Приморского края, процент;»;

изложить позицию «Объем средств краевого бюджета на финансирование государственной программы и прогнозная оценка привлекаемых на реализацию ее целей средств федерального бюджета, бюджетов государственных внебюджетных фондов, иных внебюджетных источников, бюджетов муниципальных образований Приморского края в случае участия Приморского края в реализации муниципальных программ, аналогичных мероприятиям государственной программы Приморского края (в том числе объем средств на финансирование региональной программы Приморского края «Развитие материально-технической базы детских поликлиник и детских поликлинических отделений медицинских организаций», утвержденной постановлением Администрации Приморского края от 7 августа 2018 года № 374-па «Об утверждении региональной программы Приморского края «Развитие материально-технической базы детских поликлиник и детских поликлинических отделений медицинских организаций»)» в следующей редакции:

| | |
|---|---|
| «Объем средств краевого бюджета на финансирование государственной программы и прогнозная оценка привлекаемых на реализацию ее целей средств федерального бюджета, бюджетов государственных внебюджетных фондов, иных внебюджетных источников, бюджетов муниципальных образований Приморского края в случае участия Приморского края в реализации муниципальных программ, аналогичных мероприятиям государственной программы Приморского края (в том числе объем средств на финансирование региональной программы Приморского края «Развитие материально-технической базы детских поликлиник и детских поликлинических отделений медицинских организаций», утвержденной постановлением Администрации Приморского края от 7 августа 2018 года № 374-па «Об утверждении региональной программы Приморского края «Развитие материально-технической базы детских поликлиник и детских поликлинических отделений медицинских организаций»)» | общий объем финансирования государственной программы за счет средств краевого бюджета – 157602911,39 тыс. руб., в том числе по годам:<br>2013 год – 14020940,58 тыс. руб.;<br>2014 год – 14820365,56 тыс. руб.;<br>2015 год – 16185749,88 тыс. руб.;<br>2016 год – 15864074,40 тыс. руб.;<br>2017 год – 17207424,08 тыс. руб.;<br>2018 год – 20395386,42 тыс. руб.;<br>2019 год – 21690763,01 тыс. руб.;<br>2020 год – 18712901,56 тыс. руб.;<br>2021 год – 18705305,89 тыс. руб.<br>прогнозная оценка средств, привлекаемых на реализацию целей государственной программы, составляет: субсидий из федерального бюджета – 17170685,23 тыс. руб., в том числе по годам:<br>2013 год – 2552713,65 тыс. руб.;<br>2014 год – 2421541,26 тыс. руб.;<br>2015 год – 1585766,42 тыс. руб.;<br>2016 год – 833527,60 тыс. руб.;<br>2017 год – 523953,50 тыс. руб.;<br>2018 год – 1604230,70 тыс. руб.;<br>2019 год – 2688535,90 тыс. руб.;<br>2020 год – 3616904,40 тыс. руб.;<br>2021 год – 1343511,80 тыс. руб.;<br>иных межбюджетных трансфертов из бюджета территориального фонда обязательного медицинского страхования Приморского края – 147857500,73 тыс. руб.,<br>в том числе:<br>2013 год – 17638551,83 тыс. руб.;<br>2014 год – 11862334,50 тыс. руб.;<br>2015 год – 10683895,20 тыс. руб.;<br>2016 год – 11778796,51 тыс. руб.;<br>2017 год – 12795650,65 тыс. руб.;<br>2018 год – 16815705,47 тыс. руб.;<br>2019 год – 20004663,46 тыс. руб.;<br>2020 год – 22033650,16 тыс. руб.;<br>2021 год – 24244252,96 тыс. руб.»; |

1.2. Изложить приложение № 1 к государственной программе в новой редакции согласно приложению № 1 к настоящему постановлению;

1.3. Изложить приложение № 3 к государственной программе в новой редакции согласно приложению № 2 к настоящему постановлению;

1.4. Изложить приложение № 5 к государственной программе в новой редакции согласно приложению № 3 к настоящему постановлению;

1.5. Изложить приложение № 6 к государственной программе в новой редакции согласно приложению № 4 к настоящему постановлению;

1.6. В приложении № 7 к государственной программе:

изложить позицию «Объем средств краевого бюджета на финансирование подпрограммы и прогнозная оценка привлекаемых на реализацию ее целей средств федерального бюджета, бюджетов государственных внебюджетных фондов, иных внебюджетных источников, бюджетов муниципальных образований Приморского края в случае участия Приморского края в реализации муниципальных программ, аналогичных мероприятиям государственной программы Приморского края (в том числе объем средств на финансирование региональной программы Приморского края «Развитие материально-технической базы детских поликлиник и детских поликлинических отделений медицинских организаций», утвержденной постановлением Администрации Приморского края от 7 августа 2018 года № 374-па «Об утверждении региональной программы Приморского края «Развитие материально-технической базы детских поликлиник и детских поликлинических отделений медицинских организаций»)» паспорта подпрограммы 1 «Формирование эффективной системы организации медицинской помощи» государственной программы в следующей редакции:

| | |
|---|---|
| «Объем средств краевого бюджета на финансирование подпрограммы и прогнозная оценка привлекаемых на реализацию ее целей средств федерального бюджета, бюджетов государственных внебюджетных фондов, иных внебюджетных источников, бюджетов муниципальных образований Приморского края в случае участия Приморского края в реализации муниципальных программ, аналогичных мероприятиям государственной программы Приморского края (в том числе объем средств на финансирование региональной программы Приморского края «Развитие материально-технической базы детских поликлиник и детских поликлинических отделений медицинских организаций», утвержденной постановлением Администрации Приморского края от 7 августа 2018 года № 374-па «Об утверждении региональной программы Приморского края «Развитие материально-технической базы детских поликлиник и детских поликлинических отделений медицинских организаций»)» | общий объем финансирования подпрограммы за счет средств краевого бюджета составляет 143367074,96 тыс. руб., в том числе:<br>2013 год – 11494600,35 тыс. руб.;<br>2014 год – 13677343,60 тыс. руб.;<br>2015 год – 15493656,71 тыс. руб.;<br>2016 год – 14929127,75 тыс. руб.;<br>2017 год – 15443434,64 тыс. руб.;<br>2018 год – 18641087,89 тыс. руб.;<br>2019 год – 19333297,82 тыс. руб.;<br>2020 год – 17152402,96 тыс. руб.;<br>2021 год – 17156107,00 тыс. руб.<br>прогнозная оценка средств, привлекаемых на реализацию целей подпрограммы, составляет: субсидии из федерального бюджета – 2787985,64 тыс. руб., в том числе:<br>2013 год – 4466,54 тыс. руб.;<br>2014 год – 4460,60 тыс. руб.;<br>2015 год – 4239,90 тыс. руб.;<br>2016 год – 19597,40 тыс. руб.;<br>2017 год – 4002,60 тыс. руб.;<br>2018 год – 808067,50 тыс. руб.;<br>2019 год – 801510,20 тыс. руб.;<br>2020 год – 914123,20 тыс. руб.;<br>2021 год – 227517,70 тыс. руб.;<br>иных межбюджетных трансфертов из бюджета территориального фонда обязательного медицинского страхования Приморского края – 53105205,54 тыс. руб.,<br>в том числе:<br>2013 год – 17620551,83 тыс. руб.;<br>2014 год – 11817334,50 тыс. руб.;<br>2015 год – 10633895,20 тыс. руб.;<br>2016 год – 11740996,51 тыс. руб.;<br>2017 год – 231200,00 тыс. руб.;<br>2018 год – 245000,00 тыс. руб.;<br>2019 год – 269227,50 тыс. руб.;<br>2020 год – 272000,00 тыс. руб.;<br>2021 год – 275000,00 тыс. руб.»; |

1.7. В приложении № 9 к государственной программе:

изложить позицию «Объем средств краевого бюджета на финансирование подпрограммы и прогнозная оценка привлекаемых на реализацию ее целей средств федерального бюджета, бюджетов государственных внебюджетных фондов, иных внебюджетных источников, бюджетов муниципальных образований Приморского края в случае участия Приморского края в реализации муниципальных программ, аналогичных мероприятиям государственной программы Приморского края» паспорта подпрограммы 2 «Совершенствование медицинской помощи, укрепление здоровья населения и формирование здорового образа жизни» государственной программы в следующей редакции:

«Объем средств краевого бюджета на финансирование подпрограммы и прогнозная оценка привлекаемых на реализацию ее целей средств федерального бюджета, бюджетов государственных внебюджетных фондов, иных внебюджетных источников, бюджетов муниципальных образований Приморского края в случае участия Приморского края в реализации муниципальных программ, аналогичных мероприятиям государственной программы Приморского края общий объем финансирования подпрограммы за счет средств краевого бюджета составляет 11297873,83 тыс. руб., в том числе:

2013 год – 2346019,61 тыс. руб.;
2014 год – 926579,75 тыс. руб.;
2015 год – 478765,96 тыс. руб.;
2016 год – 720744,24 тыс. руб.;
2017 год – 1535674,94 тыс. руб.;
2018 год – 1444493,26 тыс. руб.;
2019 год – 1800891,68 тыс. руб.;
2020 год – 1028002,05 тыс. руб.;
2021 год – 1016702,34 тыс. руб.

прогнозная оценка средств, привлекаемых на реализацию целей подпрограммы, составляет: субсидии из федерального бюджета – 14075809,29 тыс. руб., в том числе:

2013 год – 2548247,11 тыс. руб.;
2014 год – 2417080,66 тыс. руб.;
2015 год – 1581526,52 тыс. руб.;
2016 год – 813930,20 тыс. руб.;
2017 год – 519950,90 тыс. руб.
2018 год – 752772,90 тыс. руб.;
2019 год – 1843525,70 тыс. руб.;
2020 год – 2592781,20 тыс. руб.;
2021 год – 1005994,10 тыс. руб.;

иных межбюджетных трансфертов из бюджета территориального фонда обязательного медицинского страхования Приморского края – 93931751,01 тыс. руб.,

в том числе:

2013 год – 0,00 тыс. руб.;
2014 год – 0,00 тыс. руб.;
2015 год – 0,00 тыс. руб.;
2016 год – 0,00 тыс. руб.;
2017 год – 12346018,17 тыс. руб.;
2018 год – 16427464,91 тыс. руб.;
2019 год – 19589546,22 тыс. руб.;
2020 год – 21682110,06 тыс. руб.;
2021 год – 23886611,66 тыс. руб.»;

1.8. В приложении № 10 к государственной программе:

изложить позицию «Объем средств краевого бюджета на финансирование подпрограммы и прогнозная оцен-

ка привлекаемых на реализацию ее целей средств федерального бюджета, бюджетов государственных внебюджетных фондов, иных внебюджетных источников, бюджетов муниципальных образований Приморского края в случае участия Приморского края в реализации муниципальных программ, аналогичных мероприятиям государственной программы Приморского края» паспорта подпрограммы 3 «Развитие кадрового потенциала» государственной программы в следующей редакции:

| | |
|---|---|
| «Объем средств краевого бюджета на финансирование подпрограммы и прогнозная оценка привлекаемых на реализацию ее целей средств федерального бюджета, бюджетов государственных внебюджетных фондов, иных внебюджетных источников, бюджетов муниципальных образований Приморского края в случае участия Приморского края в реализации муниципальных программ, аналогичных мероприятиям государственной программы Приморского края | общий объем финансирования подпрограммы за счет краевого бюджета составляет 2937962,60 тыс. руб., в том числе:<br>2013 год – 180320,62 тыс. руб.;<br>2014 год – 216442,21 тыс. руб.;<br>2015 год – 213327,21 тыс. руб.;<br>2016 год – 214202,41 тыс. руб.;<br>2017 год – 228314,51 тыс. руб.;<br>2018 год – 263789,03 тыс. руб.;<br>2019 год – 556573,50 тыс. руб.;<br>2020 год – 532496,55 тыс. руб.;<br>2021 год – 532496,55 тыс. руб.<br>прогнозная оценка средств, привлекаемых на реализацию целей подпрограммы, составляет:<br>субсидии из федерального бюджета – 306890,30 тыс. руб., в том числе:<br>2013 год – 0,00 тыс. руб.;<br>2014 год – 0,00 тыс. руб.;<br>2015 год – 0,00 тыс. руб.; |
| | 2016 год – 0,00 тыс. руб.;<br>2017 год – 0,00 тыс. руб.;<br>2018 год – 43390,30 тыс. руб.;<br>2019 год – 43500,00 тыс. руб.;<br>2020 год – 43500,00 тыс. руб.;<br>2021 год – 43500,00 тыс. руб.;<br>иных межбюджетных трансфертов из бюджета территориального фонда обязательного медицинского страхования Приморского края – 820544,18 тыс. руб., в том числе:<br>2013 год – 18000,00 тыс. руб.;<br>2014 год – 45000,00 тыс. руб.;<br>2015 год – 50000,00 тыс. руб.;<br>2016 год – 37800,00 тыс. руб.;<br>2017 год – 218432,48 тыс. руб.;<br>2018 год – 143240,56 тыс. руб.;<br>2019 год – 145889,74 тыс. руб.;<br>2020 год – 79540,10 тыс. руб.;<br>2021 год – 82641,30 тыс. руб.». |

2. Департаменту информационной политики Приморского края обеспечить официальное опубликование настоящего постановления.

*Губернатор края –*
*Глава Администрации Приморского края*
*О.Н. Кожемяко*

Приложение № 1
к постановлению
Администрации Приморского края
от 24 декабря 2019 года № 873-па

«Приложение № 1
к государственной программе Приморского края «Развитие здравоохранения Приморского края» на 2013-2021 годы,
утвержденной постановлением Администрации Приморского края
от 07.12.2012 № 397-па

**ПЕРЕЧЕНЬ ПОКАЗАТЕЛЕЙ**
**государственной программы Приморского края «Развитие здравоохранения Приморского края» на 2013-2021 годы**
(наименование государственной программы)

| N п/п | Наименование показателя | Ед. измерения | Значения показателей | | | | | | | | | |
|---|---|---|---|---|---|---|---|---|---|---|---|---|
| | | | 2012 год | 2013 год | 2014 год | 2015 год | 2016 год | 2017 год | 2018 год | 2019 год | 2020 год | 2021 год |
| 1 | 2 | 3 | 4 | 5 | 6 | 7 | 8 | 9 | 10 | 11 | 12 | 13 |
| Государственная программа Приморского края «Развитие здравоохранения Приморского края» на 2013-2021 годы | | | | | | | | | | | | |
| 1. | Смертность населения | на 1000 населения | 13,7 | 14, | 13,5 | 13, | 12,5 | 12,1 | 11,8 | 13, | 12,6 | 12,1 |
| 2. | Уровень удовлетворенности населения медицинской помощью | процент | 38,7 | 40, | 45, | 48,9 | 49, | 49,3 | 59,5 | 60,05 | 65, | 65, |
| 3. | Ожидаемая средняя продолжительность жизни | лет | 67,8 | 68, | 68,6 | 69,8 | 72, | 73,4 | 74, | 75,3 | 76,7 | 76,7 |
| 4. | Доля краевых государственных учреждений здравоохранения, здания которых находятся в аварийном состоянии или требуют капитального ремонта, в общем количестве краевых государственных учреждений здравоохранения | процент | 20, | 18, | 16, | 8,5 | 8, | 6, | 5, | 4, | 3, | 3, |
| Подпрограмма № 1 «Формирование эффективной системы организации медицинской помощи» | | | | | | | | | | | | |
| 1. | Смертность населения Приморского края трудоспособного возраста | на 100000 населения | 680,2 | 660, | 634, | 533, | 532, | 531, | 530, | 552, | 546, | 540, |
| 2. | Уровень госпитализации в краевые государственные учреждения Приморского края | на 100 человек | 19,4 | 19,4 | 19,5 | 19,6 | 19,7 | 19,8 | 19,8 | 19,8 | 19,8 | 19,8 |
| 3. | Средняя продолжительность пребывания пациента на койке в краевых государственных учреждениях здравоохранения Приморского края | дней | 13, | 13, | 13, | 11,7 | 11,6 | 11,6 | 11,5 | 11,2 | 11, | 10,8 |
| 4. | Среднегодовая занятость койки в краевых государственных учреждениях здравоохранения Приморского края для взрослого населения | дней | 334, | 330, | 328, | 325, | 326, | 327, | 328, | 329, | 330, | 330, |
| 5. | Среднегодовая занятость койки в краевых государственных учреждениях здравоохранения Приморского края для детского населения и родовспоможения | дней | 282, | 288, | 291, | 294, | 298, | 300, | 300, | 300, | 300, | 300, |
| 6. | Количество пациентов, пролеченных в соответствии со стандартами | % от общего числа пролеченных | 84,7 | 87, | 90, | 95,7 | 97, | 100, | 100, | 100, | 100, | 100, |
| 7. | Количество краевых государственных организаций здравоохранения, в которых проведены мероприятия, связанные с обеспечением требований пожарной безопасности | количество | | | | | | 7, | 7, | 19, | 20, | 15, |
| 8. | Количество краевых государственных учреждений здравоохранения, для которых закупалось оборудование в текущем году | количество | | | | | 11, | 14, | 27, | 57, | 11, | 5, |
| 9. | Количество приобретенных и установленных фельдшерско-акушерских пунктов | количество | | | | | | 7, | 17, | 11, | | |
| 10. | Количество объектов здравоохранения Приморского края, в которых проведен капитальный ремонт (реконструкция) | количество | | | | | | 14, | 36, | 40, | 13, | 7, |
| 11. | Количество краевых государственных организаций здравоохранения, в которых проведены мероприятия, связанные с обеспечением видеонаблюдения и иных мероприятий, направленных на защищенность их объектов (территорий) | | | | | | | | | 86, | | |
| 12. | Количество фельдшерско-акушерских пунктов, для которых закупалось оборудование | штука | | | | | | | 20, | 1, | | |
| 13. | Количество закупленных машин скорой медицинской помощи | штука | | | | | | | 30, | | | |
| 14. | Количество закупленного санитарного автотранспорта | штука | | | | | | | 30, | 4, | | |
| 15. | Показатель младенческой смертности | на 1000 родившимися живыми | 10,4 | 9,5 | 9,2 | 9, | 8,7 | 6,2 | 6, | 5,8 | 5,5 | 5,4 |
| 16. | Снижение смертности детей в возрасте 0-4 года | на 1000 новорожденных | | | | | | 8, | 7,7 | 7,5 | 7, | 7, |
| 17. | Смертность детей в возрасте 0-17 лет включительно | на 100000 детей | | | | | | 66,1 | 66, | 65, | 63, | 63, |
| 18. | Доля детских поликлиник и детских поликлинических отделений государственных медицинских организаций Приморского края, дооснащенных медицинскими изделиями, с целью приведения их в соответствии с требованиями приказа Минздрава России от 07.03.2018 № 92н | процент | | | | | | 25, | 51, | 80, | 95, | 95, |
| 19. | Доля посещений с профилактической и иными целями детьми в возрасте 0-17 лет | процент | | | | | | 51,9 | 52,3 | 52,5 | 52,9 | 52,9 |
| 20. | Доля детей в возрасте 0-17 лет от общей численности детского населения, пролеченных в дневных стационарах государственных медицинских организаций Приморского края, оказывающих медицинскую помощь в амбулаторных условиях | процент | | | | | | 2,59 | 2,6 | 2,65 | 2,7 | 2,7 |
| 21. | Доля детских поликлиник и детских поликлинических отделений государственных медицинских организаций Приморского края, реализовавших организационно-планировочные решения внутренних пространств, обеспечивающих комфортность пребывания детей в соответствии с требованиями приказа Минздрава России от 07.03.2018 № 92н | процент | | | | | | 3, | 5, | 52, | 95, | 95, |
| 22. | Количество приобретенных передвижных мобильных комплексов | штука | | | | | | | | 10, | | |
| 23. | Число граждан, прошедших профилактические осмотры | миллион человек | | | | | | | | 0,629 | 0,646 | 0,683 |
| 24. | Доля впервые в жизни установленных неинфекционных заболеваний, выявленных при проведении диспансеризации и профилактическом медицинском осмотре | процент | | | | | | | | 11, | 12,8 | 14,6 |
| 25. | Доля записей к врачу, совершенных гражданами без очного обращения в регистратуру медицинской организации | процент | | | | | | | | 19, | 28, | 38, |
| 26. | Доля обоснованных жалоб (от общего количества поступивших жалоб), урегулированных в досудебном порядке страховыми медицинскими организациями | процент | | | | | | | | 45, | 49, | 53,5 |
| 27. | Количество посещений при выездах мобильных медицинских бригад | тысяча посещений в год | | | | | | | | 2,2 | 2,2 | 2,2 |
| 28. | Количество медицинских организаций, участвующих в создании и тирожировании «Новой модели медицинской организации, оказывающей первичную медико-санитарную помощь» | единица | | | | | | | | 19, | 48, | 50, |
| 29. | Количество разработанных ПСД многоуровневых парковок для медицинских учреждений | штука | | | | | | | | | 2, | |
| 30. | Количество построенных многоуровневых парковок для медицинских учреждений | штука | | | | | | | | | | 1, |
| 31. | Количество краевых государственных учреждений здравоохранения, для которых закупалось особо ценное движимое имущество в текущем году | количество | 0, | 0, | 0, | 0, | 0, | 0, | 0, | 2, | 0, | 0, |

| | | | | | | | | | | | | |
|---|---|---|---|---|---|---|---|---|---|---|---|---|
| 32. | Число лиц (пациентов), дополнительно эвакуированных с использованием санитарной авиации | человек ежегодно | | | | | | | | 0, | 0, | 135, |
| 33. | Количество медицинских организаций, участвующих в создании и тирожировании «Новой модели медицинской организации, оказывающей первичную медико-санитарную помощь» | единица | | | | | | | | 19, | 48, | 50, |
| Подпрограмма № 2 «Совершенствование медицинской помощи, укрепление здоровья населения и формирование здорового образа жизни» | | | | | | | | | | | | |
| 1. | Заболеваемость населения Приморского края болезнями системы кровообращения | на 100000 населения | 2 065,6 | 1 980, | 1 880, | 1 780, | 1 680, | 1 580, | 1 575, | | | |
| 2. | Смертность населения Приморского края от болезней системы кровообращения | на 100000 населения | 743,8 | 730, | 680,2 | 645,7 | 621,5 | 613,2 | 595,5 | 617,9 | 592, | 565,5 |
| 3. | Пятилетняя выживаемость лиц, перенесших острый инфаркт миокарда с момента установления диагноза | процент | 42,9 | 44,2 | 48,8 | 66,7 | 66,8 | 66,9 | 70, | | | |
| 4. | Смертность населения Приморского края от злокачественных новообразований | на 100000 населения | 219,1 | 211,6 | 206,4 | 199,4 | 196,1 | 194,4 | 192,8 | 226, | 223, | 218, |
| 5. | Снижение смертности от новообразований ( в том числе от злокачественных) | процент | | 3,4 | 2,5 | 3,4 | 1,7 | 0,9 | 0,8 | | | |
| 6. | Доля больных с выявленными злокачественными новообразованиями на I - II стадиях | процент | 43,5 | 51,2 | 52, | 52,7 | 53,5 | 54,3 | 55,1 | | | |
| 7. | Одногодичная летальность при злокачественных новообразованиях | процент | 25,2 | 25, | 24,8 | 22,5 | 22,4 | 22,3 | 22,4 | | | |
| 8. | Пятилетняя выживаемость больных со злокачественными новообразованиями | процент | 45,2 | 46, | 49, | 50,6 | 51,4 | 54,1 | 53,6 | | | |
| 9. | Смертность населения от дорожно-транспортных происшествий | на 100000 населения | 16,6 | 14, | 13,6 | 13, | 12,1 | 11, | 10, | | | |
| 10. | Снижение смертности от дорожно-транспортных происшествий | процент | 30,8 | 15,7 | 5, | 2,3 | 6,9 | 9, | 9,1 | | | |
| 11. | Количество зарегистрированных больных с диагнозом, установленным впервые в жизни, «активный туберкулез» | на 100000 населения | | | 172,3 | 150, | 145, | 140, | 80, | 110, | 99, | 90, |
| 12. | Смертность населения Приморского края от туберкулеза | на 100000 населения | 28,2 | 27, | 26, | 25, | 23,5 | 22, | 20, | 18,5 | 18, | 17, |
| 13. | Прекращение бактериовыделения у впервые выявленных больных туберкулезом | процент | 57,9 | 60, | 63, | 68, | 72, | 75, | 77, | 65, | 67, | 69, |
| 14. | Охват населения профилактическими осмотрами на туберкулез | процент | | 62,5 | 61,1 | 75, | 76, | 77, | 80, | 74,4 | 75,2 | 76, |
| 15. | Полнота охвата диспансеризацией ВИЧ-инфицированных | процент | 86, | 86,9 | 89, | 86,6 | 86,7 | 86,8 | 86,81 | 88, | 90, | 90, |
| 16. | Смертность от причин, связанных с употреблением алкоголя | на 100000 населения | 1,9 | 1,82 | 1,69 | 1,55 | 1,43 | 1,4 | 1,39 | 1,38 | 1,37 | 1,37 |
| 17. | количество трудовых и учебных коллективов, охваченных профилактическими программами наркологического профиля (ед.) | единиц | 26, | 30, | 35, | 45, | 50, | 55, | 60, | | | |
| 18. | Удельный вес пациентов наркологического профиля с годовой ремиссией из числа прошедших полный курс лечебно-реабилитационных мероприятий | процент | 32, | 32,9 | 34,1 | 35,3 | 36,4 | 37,6 | 38,8 | | | |
| 19. | Удельный вес повторных госпитализаций в психиатрический стационар от общего числа поступивших в стационар (в течение года) | процент | 23,1 | 22,6 | 21,3 | 20,1 | 19, | 18, | 17, | | | |
| 20. | Обеспеченность населения высокотехнологичной медицинской помощью | процент | 82,6 | 87,3 | 89, | 89,5 | 90, | 90, | 90, | 90, | 90, | 90, |
| 22. | Число абортов у женщин фертильного возраста | на 1000 женщин фертильного возраста | 25,1 | 25, | 24,75 | 24,54 | 24,4 | 24, | 23, | 22, | 20, | 18, |
| 23. | Охват вакцинацией детей в соответствии с Национальным календарем профилактических прививок | % от числа подлежащих вакцинации | 95, | 95,3 | 95,8 | 96,6 | 97, | 98, | 98, | 98, | 98, | 98, |
| 24. | Охват диспансеризацией детей-сирот детей, находящихся в трудной жизненной ситуации, пребывающих в стационарных учреждениях системы | процент | 90, | 90, | 93, | 95, | 97, | 97, | 97, | 97, | 97, | 98, |
| 25. | Охват диспансерным наблюдением лиц пожилого возраста (в возрастной группе от 60 лет и старше) | процент | 27, | 27,9 | 33,5 | 70,6 | 70,8 | 80, | 82, | | | |
| 26. | Количество коек сестринского ухода за гражданами старшей возрастной группы в краевых государственных учреждениях здравоохранения | число коек | 324, | 384, | 424, | 470, | 520, | 530, | 540, | | | |
| 27. | Показатель первичного выхода на инвалидность | на 10000 населения | 45,2 | 44,2 | 43,1 | 27,7 | 27,6 | 27,5 | 27,4 | | | |
| 28. | Охват инвалидов профилактическими курсами лечения в условиях стационара краевых государственных учреждений здравоохранения, дневного стационара, стационара на дому | процент | 90,6 | 92, | 93,4 | 95,6 | 98,7 | 100, | 100, | | | |
| 29. | Удовлетворенность инвалидов медицинской помощью | процент | 38, | 40, | 48, | 97,1 | 97,1 | 97,1 | 97,5 | | | |
| 30. | Охват населения профилактическими осмотрами (по выделенным группам населения) | процент | 92, | 93, | 94, | 95, | 95, | 95, | 97, | | | |
| 31. | Количество человек, прошедших комплексное обследование в центрах здоровья (в т. ч. детское население) | количество обследованных лиц | 12 789, | 20 000, | 25 000, | 39 409, | 39 500, | 39 600, | 39 750, | | | |
| 32. | Охват вакцинацией населения Приморского края в соответствии с Национальным календарем профилактических прививок и по эпидемическим показаниям | процент | 95, | 95, | 95, | 98,7 | 98,8 | 98,9 | 98,9 | 90, | 92, | 95, |
| 33. | Потребление алкогольной продукции (в пересчете на абсолютный показатель) | литров на душу населения | 9,3 | 9,6 | 9,6 | 9,5 | 9,4 | 9,3 | 9,2 | | | |
| 34. | Распространенность потребление табака среди взрослого населения | процент | 38,1 | 37,9 | 37,2 | 36,9 | 36,4 | 36, | 35,5 | | | |
| 35. | Охват профилактическими медицинскими осмотрами детей Приморского края | процент | | 30, | 45, | 50, | 70, | 90, | 95, | 95, | 95, | 95, |
| 36. | Количество созданных межрайонных центров амбулаторно-онкологической помощи | количество | | | | | | 2, | 4, | 5, | 1, | 5, |
| 37. | Количество вновь созданных учреждений здравоохранения | количество | | | | | | 4, | | | 2, | |
| 38. | Доля медицинских организаций амбулаторно-поликлинического звена, в которых обеспечена возможность дистанционной записи на прием к врачу, процентов | процент | | | | | | 100, | | | | |
| 39. | Количество регистратур медицинских организаций амбулаторно-поликлинического звена, оснащенных инфоматами | процент | | | | | | 110, | 167, | | | |
| 40. | Доля медицинских организаций, звонки которых принимаются и обрабатываются посредством единого регионального колл-центра, | процент | | | | | | 10, | 100, | 80, | | |
| 41. | Доля медицинских организаций, имеющих цифровое диагностическое оборудование, передающих данные в центральный архив медицинских изображений (ЦАМИ), процентов | штука | | | | | | 32, | 100, | | | |
| 42. | Количество рабочих мест со средствами обработки изображений экспертного класса | процент | | | | | | | 8, | | | |
| 43. | Доля фельдшерских бригад скорой медицинской помощи Приморского края, оснащенных оборудованием телеЭКГ, процентов | процент | | | | | | 100, | | | | |
| 44. | Доля фельдшерско-акушерских пунктов Приморского края, оснащенных оборудованием телеЭКГ, процентов | процент | | | | | | 100, | | | | |
| 45. | Доля районных больниц, оснащенных комплексами дистанционной функциональной диагностики | процент | | | | | | | | | | |
| 46. | Доля акушеров-гинекологов, имеющих доступ к системе мониторинга беременных, процентов | процент | | | | | | 100, | | | | |
| 47. | Доля оборудования телеЭКГ, оснащенного сим-картой с возможностью передачи данных | процент | | | | | | 100, | 100, | 100, | 100, | 100, |
| 48. | Доля площадок медицинских организаций, обеспеченных широкополосным доступом в сеть Интернет (абонентская плата) | процент | | | | | | 100, | 100, | 100, | 100, | 100, |
| 49. | Доля фельдшерско-акушерских пунктов Приморского края обеспеченных выходом в сеть Интернет (абонентская плата) | процент | | | | | | 100, | 100, | 100, | 100, | 100, |
| 50. | Количество медицинских учреждений амбулаторно-поликлинического звена, оснащенных комплексными медицинскими информационными системами» | штука | | | | | | | 31, | | | |
| 51. | Доля медицинских организаций, имеющих лабораторные подразделения, оснащенных лабораторной информационной системой | процент | | | | | | 5, | 26, | | | |
| 52. | Доля медицинских организаций, включенных в управленческие информационные системы регионального уровня | процент | | | | | | 100, | | | | |
| 53. | Количество информационных комплексов и систем, бесперебойное функционирование которых обеспечено технической поддержкой | штука | | | | | | 4, | 100, | 10, | | |
| 54. | Смертность женщин в возрасте 16-54 лет | на 100 тысяч человек | | | | | | | | 272,8 | 268,9 | 264,9 |
| 55. | смертность мужчин в возрасте 16-59 лет | на 100 тысяч человек | | | | | | | | 781, | 742,1 | 703,1 |
| 56. | Удельный вес больных со злокачественными новообразованиями, состоящих на учете 5 лет и более | процент | | | | | | | | 55, | 55,6 | 56,1 |
| 57. | Одногодичная летальность больных со злокачественными новообразованиями (умерли в течение первого года с момента установления диагноза из числа больных, впервые взятых на учет в предыдущем году) | процент | | | | | | | | 21, | 20,2 | 19,5 |
| 58. | Доля злокачественных новообразований, выявленных на ранних стадиях | процент | | | | | | | | 57,9 | 59, | 60,1 |
| 59. | Смертность от инфаркта миокарда | на 100 тысяч человек | | | | | | | | 88,6 | 85,3 | 82,1 |

| | | | | | | | | | | | | |
|---|---|---|---|---|---|---|---|---|---|---|---|---|
| 60. | Смертность от острого нарушения мозгового кровообращения | на 100 тысяч человек | | | | | | | | 115,1 | 110,9 | 106,7 |
| 61. | Больничная летальность от инфаркта миокарда | процент | | | | | | | | 11,7 | 11, | 10,2 |
| 62. | Больничная летальность от острого нарушения мозгового кровообращения | процент | | | | | | | | 17,6 | 16,9 | 16,2 |
| 63. | Отношение числа рентген-эндоваскулярных вмешательств в лечебных целях, к общему числу выбывших больных, перенесших острый коронарный синдром | процент | | | | | | | | 43, | 46,5 | 50, |
| 64. | Количество рентген-эндоваскулярных вмешательств в лечебных целях | тысяча единиц | | | | | | | | 4,043 | 4,372 | 4,701 |
| 65. | Доля профильных госпитализаций пациентов с острыми нарушениями мозгового кровообращения, доставленных автомобилями скорой медицинской помощи | процент | | | | | | | | 84, | 86,2 | 88,4 |
| 66. | Охват граждан трудоспособного возраста профилактическими осмотрами, включая диспансеризацию | процент | | | | | | | | 15,1 | 20,1 | 26,1 |
| 67. | Уровень госпитализации на геронтологические койки лиц старше 60 лет | на 10 тысяч населения | | | | | | | | 6,4 | 21,6 | 38,1 |
| 68. | Доля лиц старше трудоспособного возраста, у которых выявлены заболевания и патологические состояния, находящихся под диспансерным наблюдением | процент | | | | | | | | 51, | 54,9 | 59,2 |
| 69. | Ожидаемая продолжительность жизни граждан в возрасте 55 лет в Приморском крае | процент | | | | | | | | 24,82 | 25,27 | 25,71 |
| 70. | Число пациентов старше трудоспособного возраста, пролеченных на геронтологических койках | тыс. человек | | | | | | | | 0,25 | 0,85 | 1,5 |
| 72. | Охват граждан старше трудоспособного возраста из групп риска вакцинацией против пневмококовой инфекции | процент | | | | | | | | 40, | 80, | 95, |
| 72. | Розничные продажи алкогольной продукции на душу населения | литр | | | | | | | | 8,2 | 8,1 | 8, |
| 73. | Обращаемость в медицинские организации по вопросам здорового образа жизни | тысяч человек | | | | | | | | 2,37 | 2,49 | 2,62 |
| 74. | Заболеваемость ожирением | на 100 тысяч человек | | | | | | | | 121,5 | 120,1 | 118,5 |
| 75. | Число граждан, воспользовавшихся услугами (сервисами) в Личном кабинете пациента «Мое здоровье» на Едином портале государственных услуг и функций в отчетном году | тысяча человек | | | | | | | | 151,56 | 265,91 | 371,46 |
| 76. | Доля медицинских организаций государственной и муниципальной систем здравоохранения, обеспечивающих преемственность оказания медицинской помощи гражданам путем организации информационного взаимодействия с централизованными подсистемами государственных информационных систем в сфере здравоохранения | процент | | | | | | | | 5, | 63, | 86, |
| 77. | Доля медицинских организаций государственной и муниципальной систем здравоохранения, обеспечивающих доступ граждан к электронным медицинским документам в Личном кабинете пациента «Мое здоровье» на Едином портале государственных услуг и функций | процент | | | | | | | | 4, | 12, | 21, |
| 78. | Доля медицинских организаций государственной и муниципальной систем здравоохранения, использующих медицинские информационные системы для организации и оказания медицинской помощи гражданам, обеспечивающих информационное взаимодействие с ЕГИСЗ | процент | | | | | | | | 30, | 60, | 100, |
| 79. | Доля автоматизированных рабочих мест в государственных и муниципальных медицинских организациях Приморского края | процент | | | | | | | | 51, | 85, | 100, |
| 80. | Доля автоматизированных рабочих мест медицинских работников государственных и муниципальных медицинских организаций Приморского края, подключенных к защищенной сети передачи данных Приморского края | процент | | | | | | | | 50, | 83, | 100, |
| Подпрограмма № 3 «Развитие кадрового потенциала» | | | | | | | | | | | | |
| 1. | Обеспеченность населения врачами | на 10000 населения | 40,3 | 36,6 | 36,8 | 36,9 | 37, | 37,1 | 37,1 | 33, | 33,6 | 34,2 |
| 2. | Количество среднего медицинского персонала, приходящегося на 1 врача | человек | 1,81 | 1,8 | 1,9 | 1,9 | 2, | 2,2 | 2,2 | 2, | 2, | 2, |
| 3. | Количество подготовленных специалистов по программам дополнительного медицинского и фармацевтического образования в подведомственных департаменту здравоохранения Приморского края государственных образовательных организациях, осуществляющих подготовку специалистов среднего звена | человек | 2 250, | 2 300, | 2 300, | 2 300, | 2 300, | 2 350, | 2 350, | 2 350, | 2 350, | 2 350, |
| 4. | Количество обучающихся в рамках целевой подготовки для нужд Приморского края | человек | | 50, | 100, | 150, | 180, | 190, | 220, | 300, | 300, | 300, |
| 5. | Доля медицинских специалистов, обучавшихся в рамках целевой подготовки для нужд Приморского края, трудоустроившихся после завершения обучения в краевые государственные учреждения здравоохранения | процент | 76, | 76,2 | 77, | 78, | 79, | 80, | 80, | 85, | 85, | 85, |
| 6. | Доля аккредитованных специалистов | процент | | | | | | 20, | 30, | 6,4 | 9,6 | 9,6 |
| 7. | Количество медицинских работников и фармацевтических работников подведомственных департаменту здравоохранения Приморского края государственных медицинских организаций, прошедших процедуру оценки уровня квалификации | человек | 1 935, | 2 656, | 2 749, | 2 151, | 2 146, | 2 200, | 2 200, | 2 200, | 2 200, | 2 200, |

»

Приложение № 2
к постановлению
Администрации Приморского края
от 24 декабря 2019 года № 873-па

«Приложение № 3
к государственной программе Приморского края «Развитие здравоохранения Приморского края» на 2013-2021 годы,
утвержденной постановлением Администрации Приморского края
07.12.2012 № 397-па

**ПЕРЕЧЕНЬ МЕРОПРИЯТИЙ**
**государственной программы Приморского края «Развитие здравоохранения Приморского края» на 2013-2021 годы и план их реализации**
(наименование государственной программы)

| | Наименование подпрограммы, отдельного мероприятия/контрольные события | Ответственный исполнитель, соисполнители | Срок реализации | | Ожидаемый непосредственный результат (краткое описание) | Связь с показателями государственной программы |
|---|---|---|---|---|---|---|
| | | | дата начала реализации | дата окончания реализации | | |
| 1. | Подпрограмма №1. Формирование эффективной системы организации медицинской помощи | департамент здравоохранения Приморского края, территориальный фонд обязательного медицинского страхования Приморского края, департамент градостроительства Приморского края | 01.01.2013 | 31.12.2021 | своевременное и качественное предоставление медицинской помощи | уровень удовлетворенности населения медицинской помощью |
| 1.1. | Обеспечение функций государственного органа в сфере здравоохранения | департамент здравоохранения Приморского края | 01.01.2013 | 31.12.2021 | формирование гибкой системы управления здравоохранением Приморского края, в том числе развитие конкуренции на рынках товаров и услуг | количество пациентов, пролеченных в соответствии со стандартами, среднегодовая занятость койки в краевых государственных учреждениях здравоохранения Приморского края для взрослого населения, уровень удовлетворенности населения медицинской помощью |
| 1.1.1. | Руководство и управление в сфере установленных функций органов государственной власти Приморского края | департамент здравоохранения Приморского края | 01.01.2013 | 31.12.2021 | формирование гибкой системы управления здравоохранением Приморского края, в том числе развитие конкуренции на рынках товаров и услуг | количество медицинских работников и фармацевтических работников подведомственных департаменту здравоохранения Приморского края государственных медицинских организаций, прошедших процедуру оценки уровня квалификации, количество пациентов, пролеченных в соответствии со стандартами, среднегодовая занятость койки в краевых государственных учреждениях здравоохранения Приморского края для взрослого населения, уровень удовлетворенности населения медицинской помощью |
| 1.1.2. | Осуществление переданных органам государственной власти субъектов Российской Федерации в соответствии с частью 1 статьи 15 Федерального закона «Об основах охраны здоровья граждан в Российской Федерации» полномочий Российской Федерации в сфере охраны здоровья | департамент здравоохранения Приморского края | 01.01.2013 | 31.12.2021 | формирование гибкой системы управления здравоохранением Приморского края, в том числе развитие конкуренции на рынках товаров и услуг | количество пациентов, пролеченных в соответствии со стандартами, уровень удовлетворенности населения медицинской помощью |
| 1.1.3. | Обеспечение равных условий оплаты труда, установленных нормативными правовыми актами Приморского края, государственным гражданским служащим Приморского края, выполняющим функции по осуществлению переданных полномочий Российской Федерации за счет средств краевого бюджета | департамент здравоохранения Приморского края | 01.01.2017 | 31.12.2021 | формирование гибкой системы управления здравоохранением Приморского края, в том числе развитие конкуренции на рынках товаров и услуг | количество пациентов, пролеченных в соответствии со стандартами, уровень удовлетворенности населения медицинской помощью |

| | | | | | | |
|---|---|---|---|---|---|---|
| 1.2. | Обеспечение деятельности, развитие и укрепление материально-технической базы учреждений здравоохранения» | департамент здравоохранения Приморского края, территориальный фонд обязательного медицинского страхования Приморского края | 01.01.2013 | 31.12.2021 | своевременное и качественное предоставление медицинской помощи | смертность населения, увеличение ожидаемой средней продолжительности жизни, уровень удовлетворенности населения медицинской помощью |
| 1.2.1. | Приобретение санитарного автотранспорта в лизинг | департамент здравоохранения Приморского края | 01.01.2015 | 31.12.2017 | своевременное и качественное предоставление медицинской помощи | смертность населения от дорожно-транспортных происшествий, смертность населения Приморского края от болезней системы кровообращения |
| 1.2.2. | Приобретение автомобилей скорой медицинской помощи | департамент здравоохранения Приморского края | 01.01.2013 | 31.12.2017 | своевременное и качественное предоставление медицинской помощи | смертность населения от дорожно-транспортных происшествий |
| 1.2.3. | Расходы на оказание медицинской помощи в экстренной форме не застрахованным и не идентифицированным в системе обязательного медицинского страхования гражданам при заболеваниях и состояниях, входящих в территориальную программу обязательного медицинского страхования | департамент здравоохранения Приморского края | 01.01.2016 | 31.12.2021 | своевременное и качественное предоставление медицинской помощи | ожидаемая средняя продолжительность жизни, смертность населения, уровень удовлетворенности населения медицинской помощью |
| 1.2.4. | Расходы на обеспечение деятельности (оказание услуг, выполнение работ) краевых государственных учреждений | департамент здравоохранения Приморского края | 01.01.2013 | 31.12.2021 | своевременное и качественное предоставление медицинской помощи | ожидаемая средняя продолжительность жизни, смертность населения, уровень удовлетворенности населения медицинской помощью |
| 1.2.4.1. | Расходы на обеспечение деятельности (оказание услуг, выполнение работ) краевых государственных бюджетных учреждений (больниц, клиник, госпиталей, медико-санитарных частей) | департамент здравоохранения Приморского края | 01.01.2013 | 31.12.2021 | своевременное и качественное предоставление медицинской помощи | ожидаемая средняя продолжительность жизни, смертность населения, уровень удовлетворенности населения медицинской помощью |
| 1.2.4.2. | Расходы на обеспечение деятельности (оказание услуг, выполнение работ) краевых государственных автономных учреждений (больниц, клиник, госпиталей, медико-санитарных частей) | департамент здравоохранения Приморского края | 01.01.2013 | 31.12.2021 | своевременное и качественное предоставление медицинской помощи | ожидаемая средняя продолжительность жизни, смертность населения, уровень удовлетворенности населения медицинской помощью |
| 1.2.4.3. | Расходы на обеспечение деятельности (оказание услуг, выполнение работ) краевых государственных бюджетных учреждений (поликлиник, амбулаторий, диагностических центров) | департамент здравоохранения Приморского края | 01.01.2013 | 31.12.2021 | своевременное и качественное предоставление медицинской помощи | ожидаемая средняя продолжительность жизни, смертность населения, уровень удовлетворенности населения медицинской помощью |
| 1.2.4.4. | Расходы на обеспечение деятельности (оказание услуг, выполнение работ) краевых государственных автономных учреждений (поликлиник, амбулаторий, диагностических центров) | департамент здравоохранения Приморского края | 01.01.2013 | 31.12.2021 | своевременное и качественное предоставление медицинской помощи | ожидаемая средняя продолжительность жизни, смертность населения, уровень удовлетворенности населения медицинской помощью |
| 1.2.4.5. | Расходы на обеспечение деятельности (оказание услуг, выполнение работ) краевых государственных бюджетных учреждений (в стационарных условиях) | департамент здравоохранения Приморского края | 01.01.2016 | 31.12.2021 | своевременное и качественное предоставление медицинской помощи | обеспечение распространения информации о деятельности органов государственной власти Приморского края и социально значимых событиях в социальных сетях в сети Интернет, ожидаемая средняя продолжительность жизни, уровень удовлетворенности населения медицинской помощью |
| 1.2.4.6. | Расходы на обеспечение деятельности (оказание услуг, выполнение работ) краевых государственных бюджетных учреждений (в амбулаторных условиях) | департамент здравоохранения Приморского края | 01.01.2016 | 31.12.2021 | своевременное и качественное предоставление медицинской помощи | ожидаемая средняя продолжительность жизни, смертность населения, уровень удовлетворенности населения медицинской помощью |
| 1.2.4.7. | Расходы на обеспечение деятельности (оказание услуг, выполнение работ) краевых государственных бюджетных учреждений (в дневных стационарах) | департамент здравоохранения Приморского края | 01.01.2016 | 31.12.2021 | своевременное и качественное предоставление медицинской помощи | ожидаемая средняя продолжительность жизни, смертность населения, уровень удовлетворенности населения медицинской помощью |
| 1.2.4.8. | Расходы на обеспечение деятельности (оказание услуг, выполнение работ) краевых государственных автономных учреждений (в стационарных условиях) | департамент здравоохранения Приморского края | 01.01.2016 | 31.12.2021 | своевременное и качественное предоставление медицинской помощи | ожидаемая средняя продолжительность жизни, смертность населения, уровень удовлетворенности населения медицинской помощью |
| 1.2.4.9. | Расходы на обеспечение деятельности (оказание услуг, выполнение работ) краевых государственных автономных учреждений (в амбулаторных условиях) | департамент здравоохранения Приморского края | 01.01.2016 | 31.12.2021 | своевременное и качественное предоставление медицинской помощи | ожидаемая средняя продолжительность жизни, смертность населения, уровень удовлетворенности населения медицинской помощью |
| 1.2.4.10. | Расходы на обеспечение деятельности (оказание услуг, выполнение работ) краевых государственных автономных учреждений (в дневных стационарах) | департамент здравоохранения Приморского края | 01.01.2016 | 31.12.2021 | своевременное и качественное предоставление медицинской помощи | ожидаемая средняя продолжительность жизни, смертность населения, уровень удовлетворенности населения медицинской помощью |
| 1.2.4.11. | Расходы на обеспечение деятельности (оказание услуг, выполнение работ) краевых государственных бюджетных учреждений (центров, станций и отделений переливания крови) | департамент здравоохранения Приморского края | 01.01.2013 | 31.12.2021 | своевременное и качественное предоставление медицинской помощи | ожидаемая средняя продолжительность жизни, смертность населения, уровень удовлетворенности населения медицинской помощью |
| 1.2.4.12. | Денежные выплаты донорам в соответствии с Федеральным законом от 20 июля 2012 года № 125-ФЗ «О донорстве крови и ее компонентов» | департамент здравоохранения Приморского края | 01.01.2013 | 31.12.2013 | обеспечение социальной защищенности | смертность населения |
| 1.2.4.13. | Расходы на обеспечение деятельности (оказание услуг, выполнение работ) краевых государственных бюджетных учреждений (дезинфекционных станциях) | департамент здравоохранения Приморского края | 01.01.2013 | 31.12.2021 | своевременное и качественное предоставление медицинской помощи | ожидаемая средняя продолжительность жизни, уровень удовлетворенности населения медицинской помощью |
| 1.2.4.14. | Расходы на обеспечение деятельности (оказание услуг, выполнение работ) краевых государственных казенных учреждений здравоохранения | департамент здравоохранения Приморского края | 01.01.2013 | 31.12.2021 | своевременное и качественное предоставление медицинской помощи | ожидаемая средняя продолжительность жизни, уровень удовлетворенности населения медицинской помощью |
| 1.2.4.15. | Расходы на обеспечение деятельности (оказание услуг, выполнение работ) краевых государственных учреждений (ПК БЮРО СМЭ; ВПАБ; ПКПБ) | департамент здравоохранения Приморского края | 01.01.2013 | 31.12.2021 | своевременное и качественное предоставление медицинской помощи | ожидаемая средняя продолжительность жизни, уровень удовлетворенности населения медицинской помощью |
| 1.2.4.16. | Расходы на обеспечение деятельности (оказание услуг, выполнение работ) краевых государственных учреждений (ГАУЗ «ПК МИАЦ») | департамент здравоохранения Приморского края | 01.01.2013 | 31.12.2021 | своевременное и качественное предоставление медицинской помощи | ожидаемая средняя продолжительность жизни, уровень удовлетворенности населения медицинской помощью |
| 1.2.4.17. | Компенсация краевым государственным учреждениям здравоохранения в части затрат по организации оказания медицинской помощи населению Приморского края | департамент здравоохранения Приморского края | 01.01.2017 | 31.12.2021 | своевременное и качественное предоставление медицинской помощи | ожидаемая средняя продолжительность жизни, уровень удовлетворенности населения медицинской помощью |
| 1.2.4.18. | Расходы на обеспечение деятельности (оказание услуг, выполнение работ) краевых государственных учреждений здравоохранения (скорая медицинская помощь) | департамент здравоохранения Приморского края | 01.01.2019 | 31.12.2021 | своевременное и качественное предоставление медицинской помощи | ожидаемая средняя продолжительность жизни, смертность населения, уровень удовлетворенности населения медицинской помощью |
| 1.2.4.19. | Денежная выплата водителям краевых государственных учреждений и подразделений скорой медицинской помощи | департамент здравоохранения Приморского края | 01.01.2013 | 31.12.2021 | своевременное и качественное предоставление медицинской помощи | ожидаемая средняя продолжительность жизни, смертность населения, уровень удовлетворенности населения медицинской помощью |
| 1.2.5. | Бюджет территориального фонда обязательного медицинского страхования | территориальный фонд обязательного медицинского страхования Приморского края | 01.01.2013 | 31.12.2021 | обеспечение финансирования учреждений здравоохранения | количество пациентов, пролеченных в соответствии со стандартами, среднегодовая занятость койки в краевых государственных учреждениях здравоохранения Приморского края для взрослого населения, среднегодовая занятость койки в краевых государственных учреждениях здравоохранения Приморского края для детского населения и родовспоможения, средняя продолжительность пребывания пациента на койке в краевых государственных учреждениях здравоохранения Приморского края, уровень госпитализации в краевые государственные учреждения Приморского края, уровень удовлетворенности населения медицинской помощью |
| 1.2.6. | Расходы по оплате договоров на выполнение работ, оказание услуг, связанных с капитальным ремонтом нефинансовых активов, полученных в аренду или безвозмездное пользование, закрепленных за краевыми государственными учреждениями на праве оперативного управления | департамент здравоохранения Приморского края | 01.01.2014 | 31.12.2021 | улучшение материально-технической базы ЛПУ | доля краевых государственных учреждений здравоохранения, здания которых находятся в аварийном состоянии или требуют капитального ремонта, в общем количестве краевых государственных учреждений здравоохранения |
| 1.2.6.1. | Расходы по оплате договоров на выполнение работ, оказание услуг, связанных с капитальным ремонтом нефинансовых активов, полученных в аренду или безвозмездное пользование, закрепленных за краевыми государственными бюджетными учреждениями на праве оперативного управления | департамент здравоохранения Приморского края | 01.01.2014 | 31.12.2021 | улучшение материально-технической базы ЛПУ | доля краевых государственных учреждений здравоохранения, здания которых находятся в аварийном состоянии или требуют капитального ремонта, в общем количестве краевых государственных учреждений здравоохранения, количество объектов здравоохранения Приморского края, в которых проведен капитальный ремонт (реконструкция) |
| 1.2.6.2. | Расходы по оплате договоров на выполнение работ, оказание услуг, связанных с капитальным ремонтом нефинансовых активов, полученных в аренду или безвозмездное пользование, закрепленных за краевыми государственными автономными учреждениями на праве оперативного управления | департамент здравоохранения Приморского края | 01.01.2017 | 31.12.2021 | улучшение материально-технической базы ЛПУ | доля краевых государственных учреждений здравоохранения, здания которых находятся в аварийном состоянии или требуют капитального ремонта, в общем количестве краевых государственных учреждений здравоохранения, количество объектов здравоохранения Приморского края, в которых проведен капитальный ремонт (реконструкция) |
| 1.2.6.3. | Расходы по оплате договоров на выполнение работ, оказание услуг, связанных с капитальным ремонтом нефинансовых активов, полученных в аренду или безвозмездное пользование, закрепленных за краевыми государственными автономными учреждениями на праве оперативного управления | департамент здравоохранения Приморского края | 01.01.2016 | 31.12.2021 | улучшение материально-технической базы ЛПУ | доля краевых государственных учреждений здравоохранения, здания которых находятся в аварийном состоянии или требуют капитального ремонта, в общем количестве краевых государственных учреждений здравоохранения, количество объектов здравоохранения Приморского края, в которых проведен капитальный ремонт (реконструкция) |
| 1.2.6.4. | Расходы по оплате договоров на выполнение работ, оказание услуг, связанных с капитальным ремонтом нефинансовых активов, полученных в аренду или безвозмездное пользование, закрепленных за краевыми государственными автономными учреждениями на праве оперативного управления | департамент здравоохранения Приморского края | 01.01.2017 | 31.12.2021 | улучшение материально-технической базы ЛПУ | доля краевых государственных учреждений здравоохранения, здания которых находятся в аварийном состоянии или требуют капитального ремонта, в общем количестве краевых государственных учреждений здравоохранения, количество объектов здравоохранения Приморского края, в которых проведен капитальный ремонт (реконструкция) |

| | | | | | | |
|---|---|---|---|---|---|---|
| 1.2.6.5. | Расходы по оплате договоров на выполнение работ, оказание услуг, связанных с капитальным ремонтом нефинансовых активов, полученных в аренду или безвозмездное пользование, закрепленных за краевыми государственными бюджетными учреждениями среднего профессионального образования на праве оперативного управления | департамент здравоохранения Приморского края | 01.01.2017 | 31.12.2021 | улучшение материально-технической базы ЛПУ | доля краевых государственных учреждений здравоохранения, здания которых находятся в аварийном состоянии или требуют капитального ремонта, в общем количестве краевых государственных учреждений здравоохранения, количество объектов здравоохранения Приморского края, в которых проведен капитальный ремонт (реконструкция) |
| 1.2.6.6. | Расходы по оплате договоров на выполнение работ, оказание услуг, связанных с капитальным ремонтом нефинансовых активов, полученных в аренду или безвозмездное пользование, закрепленных за краевыми государственными бюджетными учреждениями на праве оперативного управления | департамент здравоохранения Приморского края | 01.01.2017 | 31.12.2021 | улучшение материально-технической базы ЛПУ | доля краевых государственных учреждений здравоохранения, здания которых находятся в аварийном состоянии или требуют капитального ремонта, в общем количестве краевых государственных учреждений здравоохранения,<br>количество объектов здравоохранения Приморского края, в которых проведен капитальный ремонт (реконструкция) |
| 1.2.6.7. | Расходы по оплате договоров на выполнение работ, оказание услуг, связанных с капитальным ремонтом нефинансовых активов, полученных в аренду или безвозмездное пользование, закрепленных за краевыми государственными бюджетными учреждениями на праве оперативного управления | департамент здравоохранения Приморского края | 01.01.2017 | 31.12.2021 | улучшение материально-технической базы ЛПУ | доля краевых государственных учреждений здравоохранения, здания которых находятся в аварийном состоянии или требуют капитального ремонта, в общем количестве краевых государственных учреждений здравоохранения, количество объектов здравоохранения Приморского края, в которых проведен капитальный ремонт (реконструкция) |
| 1.2.6.8. | Расходы по оплате договоров на выполнение работ, оказание услуг, связанных с капитальным ремонтом нефинансовых активов, полученных в аренду или безвозмездное пользование, закрепленных за краевыми государственными бюджетными учреждениями на праве оперативного управления | департамент здравоохранения Приморского края | 01.01.2016 | 31.12.2021 | улучшение материально-технической базы ЛПУ | доля краевых государственных учреждений здравоохранения, здания которых находятся в аварийном состоянии или требуют капитального ремонта, в общем количестве краевых государственных учреждений здравоохранения, количество объектов здравоохранения Приморского края, в которых проведен капитальный ремонт (реконструкция) |
| 1.2.6.9. | Резервный фонд Администрации Приморского края | департамент здравоохранения Приморского края | 01.01.2013 | 31.12.2021 | улучшение материально-технической базы ЛПУ | ожидаемая средняя продолжительность жизни, смертность населения |
| 1.2.6.10. | Благоустройство территорий, прилегающих к краевым государственным учреждениям здравоохранения | департамент здравоохранения Приморского края | 01.01.2016 | 31.12.2021 | оказание медицинской помощи в соответствии с утвержденными порядками и стандартами | уровень удовлетворенности населения медицинской помощью |
| 1.2.6.11. | Проведение работ по капитальному ремонту в краевых государственных учреждениях здравоохранения согласно плату социального развития центров экономического роста Приморского края | департамент здравоохранения Приморского края | 01.01.2019 | 31.12.2021 | улучшение материально-технической базы ЛПУ | доля краевых государственных учреждений здравоохранения, здания которых находятся в аварийном состоянии или требуют капитального ремонта, в общем количестве краевых государственных учреждений здравоохранения, количество объектов здравоохранения Приморского края, в которых проведен капитальный ремонт (реконструкция) |
| 1.2.7 | Расходы на приобретение краевыми государственными учреждениями особо ценного движимого имущества | департамент здравоохранения Приморского края | 01.01.2013 | 01.07.2021 | улучшение материально-технической базы ЛПУ | количество краевых государственных учреждений здравоохранения, для которых закупалось особо ценное движимое имущество в текущем году |
| 1.2.7.1. | Расходы на приобретение краевыми государственными бюджетными учреждениями особо ценного движимого имущества | департамент здравоохранения Приморского края | 01.01.2017 | 31.12.2021 | улучшение материально-технической базы ЛПУ | количество краевых государственных учреждений здравоохранения, для которых закупалось особо ценное движимое имущество в текущем году |
| 1.2.7.2. | Расходы на приобретение краевыми государственными автономными учреждениями особо ценного движимого имущества | департамент здравоохранения Приморского края | 01.01.2017 | 31.12.2021 | улучшение материально-технической базы ЛПУ | количество краевых государственных учреждений здравоохранения, для которых закупалось особо ценное движимое имущество в текущем году |
| 1.2.7.3. | Расходы на приобретение краевыми государственными бюджетными учреждениями особо ценного движимого имущества | департамент здравоохранения Приморского края | 01.01.2017 | 31.12.2021 | улучшение материально-технической базы ЛПУ | количество краевых государственных учреждений здравоохранения, для которых закупалось особо ценное движимое имущество в текущем году |
| 1.2.7.4. | Расходы на приобретение краевыми государственными казенными учреждениями особо ценного движимого имущества | департамент здравоохранения Приморского края | 01.01.2017 | 31.12.2021 | улучшение материально-технической базы ЛПУ | количество краевых государственных учреждений здравоохранения, для которых закупалось особо ценное движимое имущество в текущем году |
| 1.2.7.5. | Приобретение оборудования и мебели для оснащения фельдшерско-акушерских пунктов | департамент здравоохранения Приморского края | 01.01.2013 | 01.07.2021 | улучшение материально-технической базы ЛПУ | количество краевых государственных учреждений здравоохранения, для которых закупалось особо ценное движимое имущество в текущем году |
| 1.2.8. | Расходы на приобретение краевыми государственными учреждениями здравоохранения специального медицинского оборудования | департамент здравоохранения Приморского края | 01.01.2014 | 31.12.2021 | оказание медицинской помощи в соответствии с утвержденными порядками и стандартами | количество краевых государственных учреждений здравоохранения, для которых закупалось оборудование в текущем году, смертность населения, уровень удовлетворенности населения медицинской помощью |
| 1.2.8.1. | Расходы на приобретение для краевых государственных бюджетных учреждений здравоохранения специального медицинского оборудования | департамент здравоохранения Приморского края | 01.01.2014 | 31.12.2021 | оказание медицинской помощи в соответствии с утвержденными порядками и стандартами | количество краевых государственных учреждений здравоохранения, для которых закупалось оборудование в текущем году, смертность населения, уровень удовлетворенности населения медицинской помощью |
| 1.2.8.2. | Расходы на приобретение краевыми государственными бюджетными учреждениями здравоохранения специального медицинского оборудования | департамент здравоохранения Приморского края | 01.01.2014 | 31.12.2021 | оказание медицинской помощи в соответствии с утвержденными порядками и стандартами | количество краевых государственных учреждений здравоохранения, для которых закупалось оборудование в текущем году, смертность населения, уровень удовлетворенности населения медицинской помощью |
| 1.2.8.3. | Расходы на приобретение краевыми государственными автономными учреждениями здравоохранения специального медицинского оборудования | департамент здравоохранения Приморского края | 01.01.2014 | 31.12.2021 | оказание медицинской помощи в соответствии с утвержденными порядками и стандартами | количество краевых государственных учреждений здравоохранения, для которых закупалось оборудование в текущем году,<br>смертность населения,<br>уровень удовлетворенности населения медицинской помощью |
| 1.2.8.4. | Расходы на приобретение краевыми государственными бюджетными учреждениями здравоохранения специального медицинского оборудования | департамент здравоохранения Приморского края | 01.01.2014 | 31.12.2021 | оказание медицинской помощи в соответствии с утвержденными порядками и стандартами | количество краевых государственных учреждений здравоохранения, для которых закупалось оборудование в текущем году, смертность населения, уровень удовлетворенности населения медицинской помощью |
| 1.2.8.5. | Расходы на приобретение краевыми государственными бюджетными учреждениями здравоохранения специального медицинского оборудования | департамент здравоохранения Приморского края | 01.01.2014 | 31.12.2021 | оказание медицинской помощи в соответствии с утвержденными порядками и стандартами | количество краевых государственных учреждений здравоохранения, для которых закупалось оборудование в текущем году, смертность населения, уровень удовлетворенности населения медицинской помощью |
| 1.2.8.6. | Расходы на приобретение краевыми государственными автономными учреждениями здравоохранения специального медицинского оборудования | департамент здравоохранения Приморского края | 01.01.2014 | 31.12.2021 | оказание медицинской помощи в соответствии с утвержденными порядками и стандартами | количество краевых государственных учреждений здравоохранения, для которых закупалось оборудование в текущем году, смертность населения, уровень удовлетворенности населения медицинской помощью |
| 1.2.8.7. | Приобретение передвижных мобильных комплексов | департамент здравоохранения Приморского края | 01.01.2018 | 31.12.2021 | оказание медицинской помощи в соответствии с утвержденными порядками и стандартами | количество краевых государственных учреждений здравоохранения, для которых закупалось оборудование в текущем году, количество посещений при выездах мобильных медицинских бригад, количество приобретенных передвижных мобильных комплексов |
| 1.2.9. | Приобретение модульных фельдшерско-акушерских пунктов на территории Приморского края | департамент здравоохранения Приморского края | 01.01.2013 | 31.12.2021 | улучшение материально-технической базы ЛПУ | количество приобретенных и установленных фельдшерско-акушерских пунктов |
| 1.2.9.1. | Иные межбюджетные трансферты на приобретение модульных конструкций врачебных амбулаторий, фельдшерских и фельдшерско-акушерских пунктов для населенных пунктов с численностью населения от 101 до 2000 человек | департамент здравоохранения Приморского края | 01.01.2018 | 31.12.2018 | улучшение материально-технической базы ЛПУ | количество приобретенных и установленных фельдшерско-акушерских пунктов |
| 1.2.9.2. | Приобретение модульных фельдшерско-акушерских пунктов на территории Приморского края | департамент здравоохранения Приморского края | 01.01.2013 | 31.12.2018 | улучшение материально-технической базы ЛПУ | количество приобретенных и установленных фельдшерско-акушерских пунктов |
| 1.2.9.3. | Приобретение, установка модульных фельдшерско-акушерских пунктов и врачебных амбулаторий на территории Приморского края | департамент здравоохранения Приморского края | 01.01.2019 | 31.12.2021 | улучшение материально-технической базы ЛПУ | количество приобретенных и установленных фельдшерско-акушерских пунктов |
| 1.2.10. | Приобретение специализированного оборудования в целях медицинского обеспечения ветеранов войн и приравненных к ним категорий граждан | департамент здравоохранения Приморского края | 01.01.2013 | 31.12.2013 | обеспечение социальной защищенности | охват диспансерным наблюдением лиц пожилого возраста (в возрастной группе от 60 лет и старше),<br>охват населения профилактическими осмотрами (по выделенным группам населения),<br>показатель первичного выхода на инвалидность,<br>удовлетворенность инвалидов медицинской помощью |
| 1.2.11. | Реализация программы модернизации здравоохранения Приморского края на 2011-2012 годы, утвержденной постановлением Администрации Приморского края от 31 марта 2011 года № 87-па (далее - Программа модернизации) | департамент здравоохранения Приморского края | 01.01.2013 | 31.12.2013 | оказание медицинской помощи в соответствии с утвержденными порядками и стандартами | количество пациентов, пролеченных в соответствии со стандартами, снижение смертности |
| 1.2.11.1. | Реализация Программы модернизации в части проведения капитального ремонта медицинских учреждений Приморского края | департамент здравоохранения Приморского края | 01.01.2013 | 31.12.2013 | оказание медицинской помощи в соответствии с утвержденными порядками и стандартами | доля краевых государственных учреждений здравоохранения, здания которых находятся в аварийном состоянии или требуют капитального ремонта, в общем количестве краевых государственных учреждений здравоохранения, количество пациентов, пролеченных в соответствии со стандартами, смертность населения |
| 1.2.11.2. | Реализация Программы модернизации в части оснащения оборудованием медицинских учреждений Приморского края | департамент здравоохранения Приморского края | 01.01.2013 | 31.12.2013 | оказание медицинской помощи в соответствии с утвержденными порядками и стандартами | количество пациентов, пролеченных в соответствии со стандартами, смертность населения |

| | | | | | | |
|---|---|---|---|---|---|---|
| 1.2.11.3. | Реализация Программы модернизации в части внедрения современных информационных систем в здравоохранение Приморского края | департамент здравоохранения Приморского края | 01.01.2013 | 31.12.2013 | оказание медицинской помощи в соответствии с утвержденными порядками и стандартами | обеспеченность населения высокотехнологичной медицинской помощью, смертность населения |
| 1.2.11.4. | Расходы, связанные с исполнением решений, принятых судебными органами | департамент здравоохранения Приморского края | 01.01.2013 | 31.12.2014 | формирование гибкой системы управления здравоохранением Приморского края | доля краевых государственных учреждений здравоохранения, здания которых находятся в аварийном состоянии или требуют капитального ремонта, в общем количестве краевых государственных учреждений здравоохранения, количество пациентов, пролеченных в соответствии со стандартами |
| 1.2.12. | Приобретение оборудования для реабилитации детей с детским церебральным параличом | департамент здравоохранения Приморского края | 01.01.2013 | 31.12.2013 | развитие профилактического направления в медицине, предупреждение развития заболевания | уровень удовлетворенности населения медицинской помощью |
| 1.2.13. | Финансовое обеспечение зубного протезирования для ветеранов (участников) Великой отечественной войны | департамент здравоохранения Приморского края | 01.01.2016 | 31.12.2021 | оказание медицинской помощи в соответствии с утвержденными порядками и стандартами | уровень удовлетворенности населения медицинской помощью |
| 1.2.14. | Иные межбюджетные трансферты на компенсацию расходов, связанных с оказанием в 2015 году медицинскими организациями, подведомственными органам исполнительной власти субъекта Российской Федерации и органам местного самоуправления, медицинской помощи гражданам Украины | департамент здравоохранения Приморского края | 01.01.2014 | 31.12.2021 | своевременное и качественное предоставление медицинской помощи | смертность населения, уровень удовлетворенности населения медицинской помощью |
| 1.2.15. | Обеспечение требований пожарной безопасности в краевых государственных организациях здравоохранения | департамент здравоохранения Приморского края | 01.01.2017 | 31.12.2021 | оказание медицинской помощи в соответствии с утвержденными порядками и стандартами | количество краевых государственных организаций здравоохранения, в которых проведены мероприятия, связанные с обеспечением требований пожарной безопасности |
| 1.2.16. | Обеспечение видеонаблюдения и иные мероприятия, направленные на защищенность объектов (территорий) краевых государственных учреждений Приморского края | департамент здравоохранения Приморского края | 01.01.2013 | 31.12.2021 | оказание медицинской помощи в соответствии с утвержденными порядками и стандартами | количество краевых государственных организаций здравоохранения, в которых проведены мероприятия, связанные с обеспечением требований пожарной безопасности |
| 1.2.17. | Оплата работ, услуг по проведению независимой оценки качества работы организаций, оказывающих услуги населению в сферах образования, культуры, физической культуры и спорта, здравоохранения и социального обслуживания на территории Приморского края | департамент здравоохранения Приморского края | 01.01.2018 | 31.12.2021 | улучшение качества работы организаций и оказания услуг населению | количество учреждений здравоохранения, в которых проведена оценка качества оказания услуг населению |
| 1.2.18. | Установка фельдшерско-акушерских пунктов, включенных в комплексный план социально-экономического развития на условиях софинансирования | департамент здравоохранения Приморского края | 01.01.2018 | 31.12.2021 | улучшение материально-технической базы ЛПУ | количество приобретенных и установленных фельдшерско-акушерских пунктов |
| 1.2.19. | Приобретение медицинского и немедицинского оборудования для оснащения фельдшерско-акушерских пунктов и врачебных амбулаторий | департамент здравоохранения Приморского края | 01.01.2018 | 31.12.2021 | своевременное и качественное предоставление медицинской помощи | количество фельдшерско-акушерских пунктов, для которых закупалось оборудование |
| 1.2.20. | Приобретение автомобилей скорой медицинской помощи краевыми государственными учреждениями здравоохранения | департамент здравоохранения Приморского края | 01.01.2018 | 31.12.2021 | своевременное и качественное предоставление медицинской помощи | смертность населения от дтп, снижение смертности от дтп |
| 1.2.21. | Приобретение санитарного автотранспорта краевыми государственными учреждениями здравоохранения | департамент здравоохранения Приморского края | 01.01.2018 | 31.12.2021 | своевременное и качественное предоставление медицинской помощи | смертность населения от дтп, снижение смертности от дтп |
| 1.2.22. | Приобретение медицинского оборудования в краевых государственных учреждений здравоохранения Приморского края согласно плану социального развития центров экономического роста Приморского края за счет средств федерального и краевого бюджетов | департамент здравоохранения Приморского края | 01.01.2018 | 31.12.2019 | оказание медицинской помощи в соответствии с утвержденными порядками и стандартами | количество краевых государственных учреждений здравоохранения, для которых закупалось оборудование в текущем году |
| 1.3. | Уплата страховых взносов на обязательное медицинское страхование неработающего населения и предоставление социальных выплат гражданам и медицинским работникам | департамент здравоохранения Приморского края | 01.01.2013 | 31.12.2021 | обеспечение социальной защищенности | уровень удовлетворенности населения медицинской помощью |
| 1.3.1. | Оплата стоимости проезда в федеральные специализированные медицинские организации для обеспечения специализированной медицинской помощью в пределах выделяемых квот | департамент здравоохранения Приморского края | 01.01.2013 | 31.12.2021 | обеспечение социальной защищенности | уровень удовлетворенности населения медицинской помощью |
| 1.3.2. | Единовременные пособия в случае гибели работников краевых государственных учреждений здравоохранения при исполнении ими трудовых обязанностей или профессионального долга во время оказания медицинской помощи или проведения научных исследований | департамент здравоохранения Приморского края | 01.01.2013 | 31.12.2021 | обеспечение социальной защищенности | уровень удовлетворенности населения медицинской помощью |
| 1.3.3. | Страховые взносы по обязательному медицинскому страхованию неработающего населения | департамент здравоохранения Приморского края | 01.01.2013 | 31.12.2021 | обеспечение финансирования учреждений здравоохранения | количество пациентов, пролеченных в соответствии со стандартами, среднегодовая занятость койки в краевых государственных учреждениях здравоохранения Приморского края для взрослого населения, среднегодовая занятость койки в краевых государственных учреждениях здравоохранения Приморского края для детского населения и родовспоможения, уровень госпитализации в краевые государственные учреждения Приморского края, уровень удовлетворенности населения медицинской помощью |
| 1.3.3.1. | Страховые взносы по обязательному медицинскому страхованию неработающего населения | департамент здравоохранения Приморского края | 01.01.2013 | 31.12.2021 | обеспечение финансирования учреждений здравоохранения | количество пациентов, пролеченных в соответствии со стандартами, среднегодовая занятость койки в краевых государственных учреждениях здравоохранения Приморского края для взрослого населения, среднегодовая занятость койки в краевых государственных учреждениях здравоохранения Приморского края для детского населения и родовспоможения,<br>уровень госпитализации в краевые государственные учреждения Приморского края,<br>уровень удовлетворенности населения медицинской помощью |
| 1.3.3.2. | Исполнение судебных актов Российской Федерации по возмещению вреда, причиненного в результате незаконных действий (бездействия) органов государственной власти (государственных органов), органов местного самоуправления либо должностных лиц этих органов, а также в результате деятельности учреждений | департамент здравоохранения Приморского края | 01.01.2016 | 31.12.2016 | формирование гибкой системы управления здравоохранением Приморского края | доля краевых государственных учреждений здравоохранения, здания которых находятся в аварийном состоянии или требуют капитального ремонта, в общем количестве краевых государственных учреждений здравоохранения, количество пациентов, пролеченных в соответствии со стандартами |
| 1.3.4. | Межбюджетные трансферты территориальному фонду обязательного медицинского страхования на дополнительное финансовое обеспечение реализации территориальной программы обязательного медицинского страхования в части базовой программы обязательного медицинского страхования | департамент здравоохранения Приморского края | 01.01.2013 | 31.12.2017 | обеспечение финансирования учреждений здравоохранения | количество пациентов, пролеченных в соответствии со стандартами, среднегодовая занятость койки в краевых государственных учреждениях здравоохранения Приморского края для взрослого населения, среднегодовая занятость койки в краевых государственных учреждениях здравоохранения Приморского края для детского населения и родовспоможения, средняя продолжительность пребывания пациента на койке в краевых государственных учреждениях здравоохранения Приморского края, уровень госпитализации в краевые государственные учреждения Приморского края, уровень удовлетворенности населения медицинской помощью |
| 1.3.5. | Проведение санитарно-просветительской работы среди граждан пожилого возраста | департамент здравоохранения Приморского края | 01.01.2013 | 31.12.2013 | развитие профилактического направления в медицине, предупреждение развития заболевания | доля больных с выявленными злокачественными новообразованиями на I-II стадии,<br>заболеваемость населения Приморского края болезнями системы кровообращения,<br>количество зарегистрированных больных с диагнозом, установленным впервые в жизни, «активный туберкулез»,<br>полнота охвата диспансеризацией вич-инфицированных,<br>смертность населения,<br>смертность населения Приморского края от болезней системы кровообращения ,<br>смертность населения Приморского края от злокачественных новообразований,<br>смертность населения Приморского края от туберкулеза,<br>смертность от причин, связанных с употреблением алкоголя,<br>снижение смертности от новообразований ( в том числе от злокачественных) |
| 1.3.6. | Проведение тематического цикла занятий для врачей и медицинских сестер по вопросам «Геронтология» и «Гериатрия» | департамент здравоохранения Приморского края | 01.01.2013 | 31.12.2013 | укомплектованность медицинских учреждений кадрами | охват диспансерным наблюдением лиц пожилого возраста (в возрастной группе от 60 лет и старше), показатель первичного выхода на инвалидность |
| 1.3.7. | Мероприятия по противодействию распространению наркотиков | департамент здравоохранения Приморского края | 01.01.2013 | 31.12.2017 | своевременное и качественное предоставление медицинской помощи | количество трудовых и учебных коллективов, охваченных профилактическими программами наркологического профиля, удельный вес пациентов наркологического профиля с годовой ремиссией из числа прошедших полный курс лечебно-реабилитационных мероприятий |
| 1.3.8. | Мероприятия по профилактике экстремизма и терроризма | департамент здравоохранения Приморского края | 01.01.2013 | 31.12.2013 | обеспечение социальной защищенности | смертность населения |
| 1.3.9. | Изготовление и размещение на телеканалах Приморского края видеороликов, а также изготовление и размещение полиграфической продукции, подготовка и публикация в печатных средствах массовой информации материалов по предупреждению социально значимых заболеваний и формированию мотивации к ведению здорового образа жизни, направленных на профилактику правонарушений | департамент здравоохранения Приморского края | 01.01.2013 | 31.12.2017 | развитие профилактического направления в медицине, предупреждение развития заболевания | смертность населения, число абортов у женщин фертильного возраста |

1 ЯНВАРЯ 2020 Г.•СРЕДА•№ 1 (1735)
ПРИМОРСКАЯ ГАЗЕТА

| | | | | | | |
|---|---|---|---|---|---|---|
| 1.3.10. | Компенсация стоимости проезда детей и сопровождающих лиц в медицинские организации, расположенные за пределами Приморского края для оказания специализированной и высокотехнологичной медицинской помощи | департамент здравоохранения Приморского края | 01.01.2019 | 31.12.2021 | обеспечение социальной защищенности | уровень удовлетворенности населения медицинской помощью |
| 1.4. | Строительство, реконструкция и капитальный ремонт объектов здравоохранения Приморского края | департамент здравоохранения Приморского края, департамент градостроительства Приморского края | 01.01.2013 | 31.12.2021 | улучшение материально-технической базы ЛПУ | количество пациентов, пролеченных в соответствии со стандартами, ожидаемая средняя продолжительность жизни, смертность населения, снижение смертности, уровень удовлетворенности населения медицинской помощью |
| 1.4.1. | Капитальный ремонт государственного бюджетного учреждения здравоохранения «Владивостокский клинический родильный дом № 2», в том числе проектно-изыскательские работы | департамент здравоохранения Приморского края, департамент градостроительства Приморского края | 01.01.2015 | 31.12.2016 | улучшение материально-технической базы ЛПУ | количество пациентов, пролеченных в соответствии со стандартами, ожидаемая средняя продолжительность жизни, смертность населения, уровень удовлетворенности населения медицинской помощью |
| 1.4.2. | Капитальный ремонт государственного бюджетного учреждения здравоохранения «Краевая детская клиническая больница № 1» в г. Владивостоке | департамент здравоохранения Приморского края, департамент градостроительства Приморского края | 01.01.2015 | 31.12.2018 | улучшение материально-технической базы ЛПУ | количество пациентов, пролеченных в соответствии со стандартами, ожидаемая средняя продолжительность жизни, смертность населения, уровень удовлетворенности населения медицинской помощью |
| 1.4.2.1. | Капитальный ремонт государственного бюджетного учреждения здравоохранения «Краевая детская клиническая больница № 1» в г. Владивостоке | департамент здравоохранения Приморского края, департамент градостроительства Приморского края | 01.01.2015 | 31.12.2018 | улучшение материально-технической базы ЛПУ | количество пациентов, пролеченных в соответствии со стандартами, ожидаемая средняя продолжительность жизни, смертность населения, уровень удовлетворенности населения медицинской помощью |
| 1.4.2.2. | Исполнение судебных актов Российской Федерации по возмещению вреда, причиненного в результате незаконных действий (бездействия) органов государственной власти (государственных органов), органов местного самоуправления либо должностных лиц этих органов, а также в результате деятельности учреждений | департамент здравоохранения Приморского края, департамент градостроительства Приморского края | 01.01.2015 | 31.12.2018 | формирование гибкой системы управления здравоохранением Приморского края | количество пациентов, пролеченных в соответствии со стандартами, ожидаемая средняя продолжительность жизни, смертность населения, уровень удовлетворенности населения медицинской помощью |
| 1.4.3. | Реконструкция государственного бюджетного учреждения здравоохранения «Чугуевская центральная районная больница» в с. Чугуевка | департамент здравоохранения Приморского края, департамент градостроительства Приморского края | 01.01.2015 | 31.12.2021 | улучшение материально-технической базы ЛПУ | количество пациентов, пролеченных в соответствии со стандартами, ожидаемая средняя продолжительность жизни,<br>смертность населения,<br>уровень удовлетворенности населения медицинской помощью |
| 1.4.3.1. | Реконструкция государственного бюджетного учреждения здравоохранения «Чугуевская центральная районная больница» в с. Чугуевка | департамент здравоохранения Приморского края, департамент градостроительства Приморского края | 01.01.2013 | 31.12.2021 | улучшение материально-технической базы ЛПУ | количество пациентов, пролеченных в соответствии со стандартами, ожидаемая средняя продолжительность жизни, смертность населения, уровень удовлетворенности населения медицинской помощью |
| 1.4.3.2. | Исполнение судебных актов Российской Федерации по возмещению вреда, причиненного в результате незаконных действий (бездействия) органов государственной власти (государственных органов), органов местного самоуправления либо должностных лиц этих органов, а также в результате деятельности учреждений | департамент здравоохранения Приморского края, департамент градостроительства Приморского края | 01.01.2017 | 31.12.2021 | формирование гибкой системы управления здравоохранением Приморского края | количество пациентов, пролеченных в соответствии со стандартами, ожидаемая средняя продолжительность жизни, смертность населения, уровень удовлетворенности населения медицинской помощью |
| 1.4.4. | Строительство детской поликлиники в г. Большой Камень | департамент здравоохранения Приморского края, департамент градостроительства Приморского края | 01.01.2015 | 31.12.2021 | улучшение материально-технической базы ЛПУ | количество пациентов, пролеченных в соответствии со стандартами, ожидаемая средняя продолжительность жизни, уровень удовлетворенности населения медицинской помощью |
| 1.4.5. | Строительство амбулатории в с. Светлое Тернейского муниципального района | департамент здравоохранения Приморского края, департамент градостроительства Приморского края | 01.01.2016 | 31.12.2017 | улучшение материально-технической базы ЛПУ | количество пациентов, пролеченных в соответствии со стандартами, ожидаемая средняя продолжительность жизни, смертность населения, уровень удовлетворенности населения медицинской помощью |
| 1.4.6. | Капитальный ремонт государственного бюджетного учреждения «Дальнереченская центральная городская больница» в г. Дальнереченске | департамент здравоохранения Приморского края, департамент градостроительства Приморского края | 01.01.2015 | 31.12.2017 | улучшение материально-технической базы ЛПУ | количество пациентов, пролеченных в соответствии со стандартами, ожидаемая средняя продолжительность жизни, смертность населения, уровень удовлетворенности населения медицинской помощью |
| 1.4.7. | Реконструкция зданий (хирургического и терапевтического корпуса) КГБУЗ «Владивостокская клиническая больница № 1» по улице Садовая, 22 в г. Владивостоке | департамент здравоохранения Приморского края, департамент градостроительства Приморского края | 01.01.2017 | 31.12.2021 | улучшение материально-технической базы ЛПУ | количество пациентов, пролеченных в соответствии со стандартами, ожидаемая средняя продолжительность жизни,<br>смертность населения,<br>уровень удовлетворенности населения медицинской помощью |
| 1.4.8. | Строительство пристройки к зданию краевого государственного бюджетного учреждения здравоохранения «Госпиталь для ветеранов войн», в том числе проектно-изыскательские работы | департамент здравоохранения Приморского края, департамент градостроительства Приморского края | 01.01.2017 | 31.12.2021 | улучшение материально-технической базы ЛПУ | количество пациентов, пролеченных в соответствии со стандартами, ожидаемая средняя продолжительность жизни, смертность населения, уровень удовлетворенности населения медицинской помощью |
| 1.4.9. | Проведение мероприятий по обследованию здания, расположенного по адресу г. Владивосток, ул. Светланская 38/40, в котором размещается государственное автономное учреждение здравоохранения «Краевой клинический центр специализированных видов медицинской помощи» | департамент здравоохранения Приморского края, департамент градостроительства Приморского края | 01.01.2017 | 31.12.2021 | улучшение материально-технической базы ЛПУ | количество пациентов, пролеченных в соответствии со стандартами, ожидаемая средняя продолжительность жизни, смертность населения, уровень удовлетворенности населения медицинской помощью |
| 1.4.10. | Строительство детской поликлиники в г. Большой Камень согласно плану социального развития центров экономического роста Приморского края | департамент здравоохранения Приморского края, департамент градостроительства Приморского края | 01.01.2018 | 31.12.2021 | улучшение материально-технической базы ЛПУ | количество пациентов, пролеченных в соответствии со стандартами, ожидаемая средняя продолжительность жизни, уровень удовлетворенности населения медицинской помощью |
| 1.4.11. | Расходы, связанные с исполнением судебных актов и решений налоговых органов | департамент здравоохранения Приморского края, департамент градостроительства Приморского края | 01.01.2018 | 31.12.2021 | улучшение материально-технической базы ЛПУ | уровень удовлетворенности населения медицинской помощью |
| 1.4.12. | Строительство многоуровневой парковки в районе ул. Русская, 63а в г. Владивостоке, в том числе проектно-изыскательские работы | департамент здравоохранения Приморского края, департамент градостроительства Приморского края | 01.01.2018 | 31.12.2021 | улучшение материально-технической базы ЛПУ | количество построенных многоуровневых парковок для медицинских учреждений,<br>Количество разработанных ПСД многоуровневых парковок для медицинских учреждений |
| 1.4.13. | Строительство многоуровневой парковки в районе ул. Русская, 57 в г. Владивостоке, в том числе проектно-изыскательские работы | департамент здравоохранения Приморского края, департамент градостроительства Приморского края | 01.01.2018 | 31.12.2021 | улучшение материально-технической базы ЛПУ | количество построенных многоуровневых парковок для медицинских учреждений,<br>Количество разработанных ПСД многоуровневых парковок для медицинских учреждений |
| 1.5. | Обеспечение функций аппарата управления территориального фонда обязательного медицинского страхования | территориальный фонд обязательного медицинского страхования Приморского края, департамент здравоохранения Приморского края | 01.01.2017 | 31.12.2021 | обеспечение финансирования учреждений здравоохранения | количество пациентов, пролеченных в соответствии со стандартами, среднегодовая занятость койки в краевых государственных учреждениях здравоохранения Приморского края для взрослого населения, среднегодовая занятость койки в краевых государственных учреждениях здравоохранения Приморского края для детского населения и родовспоможения, средняя продолжительность пребывания пациента на койке в краевых государственных учреждениях здравоохранения Приморского края, уровень госпитализации в краевые государственные учреждения Приморского края, уровень удовлетворенности населения медицинской помощью |
| 1.5.1. | Финансовое обеспечение организации обязательного медицинского страхования на территориях субъектов Российской Федерации | территориальный фонд обязательного медицинского страхования Приморского края | 01.01.2017 | 31.12.2021 | обеспечение финансирования учреждений здравоохранения | количество пациентов, пролеченных в соответствии со стандартами, среднегодовая занятость койки в краевых государственных учреждениях здравоохранения Приморского края для взрослого населения, среднегодовая занятость койки в краевых государственных учреждениях здравоохранения Приморского края для детского населения и родовспоможения,<br>средняя продолжительность пребывания пациента на койке в краевых государственных учреждениях здравоохранения Приморского края,<br>уровень госпитализации в краевые государственные учреждения Приморского края,<br>уровень удовлетворенности населения медицинской помощью |
| 1.6. | Развитие материально-технической базы детских поликлиник и детских поликлинических отделений медицинских организаций | департамент здравоохранения Приморского края | 01.01.2018 | 31.12.2021 | оказание медицинской помощи в соответствии с порядками и стандартами, улучшение материально-технической базы ЛПУ | доля детей в возрасте 0-17 лет от общей численности детского населения, пролеченных в дневных стационарах государственных медицинских организаций Приморского края, оказывающих медицинскую помощь в амбулаторных условиях,<br>доля детских поликлиник и детских поликлинических отделений государственных медицинских организаций Приморского края, дооснащенных медицинскими изделиями, с целью приведения их в соответствии с требованиями приказа МинздраваРроссии от 07.03.2018 № 92н,<br>доля детских поликлиник и детских поликлинических отделений государственных медицинских организаций Приморского края, реализовавших организационно-планировочные решения внутренних пространств, обеспечивающих комфортность пребывания детей в соответствии с требованиями приказа Минздрава России от 07.03.2018 № 92н,<br>доля посещений с профилактической и иными целями детьми в возрасте 0-17 лет,<br>количество краевых государственных учреждений здравоохранения, для которых закупалось оборудование в текущем году,<br>количество объектов здравоохранения Приморского края, в которых проведен капитальный ремонт (реконструкция),<br>показатель младенческой смертности,<br>смертность детей в возрасте 0-17 лет включительно,<br>снижение смертности детей в возрасте 0-4 года |

| | | | | | | |
|---|---|---|---|---|---|---|
| 1.6.1. | Дооснащение детских поликлиник и детских поликлинических отделений государственных медицинских организаций Приморского края медицинскими изделиями, с целью приведения их в соответствие с требованиями приказа Минздрава России от 07.03.2018 № 92н | департамент здравоохранения Приморского края | 01.01.2018 | 31.12.2021 | оказание медицинской помощи в соответствии с утвержденными порядками и стандартами,<br>улучшение материально-технической базы ЛПУ | доля детей в возрасте 0-17 лет от общей численности детского населения, пролеченных в дневных стационарах государственных медицинских организаций Приморского края, оказывающих медицинскую помощь в амбулаторных условиях,<br>доля детских поликлиник и детских поликлинических отделений государственных медицинских организаций Приморского края, дооснащенных медицинскими изделиями, с целью приведения их в соответствии с требованиями приказа Минздрава России от 07.03.2018 № 92н,<br>доля посещений с профилактической и иными целями детьми в возрасте 0-17 лет,<br>количество краевых государственных учреждений здравоохранения, для которых закупалось оборудование в текущем году,<br>показатель младенческой смертности,<br>смертность детей в возрасте 0-17 лет включительно,<br>снижение смертности детей в возрасте 0-4 года |
| 1.6.2. | Реализация организационно-планировочных решений внутренних пространств, обеспечивающих комфортность пребывания детей в детских поликлиниках и детских поликлинических отделениях медицинских организаций Приморского края в соответствие с требованиями приказа Минздрава России от 07.03.2018 № 92н | департамент здравоохранения Приморского края | 01.01.2018 | 31.12.2021 | оказание медицинской помощи в соответствии с утвержденными порядками и стандартами, улучшение материально-технической базы ЛПУ | доля детей в возрасте 0-17 лет от общей численности детского населения, пролеченных в дневных стационарах государственных медицинских организаций Приморского края, оказывающих медицинскую помощь в амбулаторных условиях, доля детских поликлиник и детских поликлинических отделений государственных медицинских организаций Приморского края, реализовавших организационно-планировочные решения внутренних пространств, обеспечивающих комфортность пребывания детей в соответствии с требованиями приказа Минздрава России от 07.03.2018 № 92н, доля посещений с профилактической и иными целями детьми в возрасте 0-17 лет, количество объектов здравоохранения Приморского края, в которых проведен капитальный ремонт (реконструкция), показатель младенческой смертности, смертность детей в возрасте 0-17 лет включительно, снижение смертности детей в возрасте 0-4 года |
| 1.7. | Федеральный проект «Развитие системы оказания первичной медико-санитарной помощи» | департамент здравоохранения Приморского края | 01.01.2019 | 31.12.2021 | своевременное и качественное предоставление медицинской помощи | увеличение ожидаемой средней продолжительности жизни,<br>уровень удовлетворенности населения медицинской помощью |
| 1.7.1. | Приобретение и установка фельдшерско-акушерских пунктов на территории Приморского края с численностью населения от 100 до 2000 человек | департамент здравоохранения Приморского края | 01.01.2019 | 31.12.2021 | улучшение материально-технической базы ЛПУ | доля впервые в жизни установленных неинфекционных заболеваний, выявленных при проведении диспансеризации и профилактическом медицинском осмотре, доля записей к врачу, совершенных гражданами без очного обращения в регистратуру медицинской организации, доля обоснованных жалоб (от общего количества поступивших жалоб), урегулированных в досудебном порядке страховыми медицинскими организациями, количество приобретенных и установленных фельдшерско-акушерских пунктов, число граждан, прошедших профилактические осмотры |
| 1.7.2. | Оснащение медицинских организаций передвижными медицинскими комплексами для оказания медицинской помощи жителям населенных пунктов с численностью населения до 100 человек | департамент здравоохранения Приморского края | 01.01.2019 | 31.12.2021 | улучшение материально-технической базы ЛПУ | количество посещений при выездах мобильных медицинских бригад, количество приобретенных передвижных медицинских комплексов |
| 1.7.3. | Закупка авиационных работ органами исполнительной власти Приморского края в целях оказания медицинской помощи | департамент здравоохранения Приморского края | 01.01.2019 | 31.12.2021 | своевременное и качественное предоставление медицинской помощи | уровень удовлетворенности населения медицинской помощью |
| 1.7.4. | Приобретение медицинского и немедицинского оборудования для оснащения фельдшерско-акушерских пунктов и врачебных амбулаторий | департамент здравоохранения Приморского края | 01.01.2019 | 31.12.2021 | своевременное и качественное предоставление медицинской помощи | количество фельдшерско-акушерских пунктов, для которых закупалось оборудование |
| 1.8. | Федеральный проект «Развитие детского здравоохранения, включая создание современной инфраструктуры оказания медицинской помощи детям» | департамент здравоохранения Приморского края | 01.01.2019 | 31.12.2021 | оказание медицинской помощи в соответствии с порядками и стандартами,<br>улучшение материально-технической базы ЛПУ | доля детей в возрасте 0-17 лет от общей численности детского населения, пролеченных в дневных стационарах государственных медицинских организаций Приморского края, оказывающих медицинскую помощь в амбулаторных условиях,<br>доля детских поликлиник и детских поликлинических отделений государственных медицинских организаций Приморского края, дооснащенных медицинскими изделиями, с целью приведения их в соответствии с требованиями приказа Минздрава России от 07.03.2018 № 92н,<br>доля детских поликлиник и детских поликлинических отделений государственных медицинских организаций Приморского края, реализовавших организационно-планировочные решения внутренних пространств, обеспечивающих комфортность пребывания детей в соответствии с требованиями приказа Минздрава России от 07.03.2018 № 92н,<br>доля посещений с профилактической и иными целями детьми в возрасте 0-17 лет,<br>количество краевых государственных учреждений здравоохранения, для которых закупалось оборудование в текущем году,<br>количество объектов здравоохранения Приморского края, в которых проведен капитальный ремонт (реконструкция),<br>показатель младенческой смертности,<br>снижение смертности детей в возрасте 0-4 года |
| 1.8.1. | Развитие материально-технической базы детских поликлиник и детских поликлинических отделений медицинских организаций, оказывающих первичную медико-санитарную помощь | департамент здравоохранения Приморского края | 01.01.2019 | 31.12.2021 | оказание медицинской помощи в соответствии с утвержденными порядками и стандартами, улучшение материально-технической базы ЛПУ | доля детей в возрасте 0-17 лет от общей численности детского населения, пролеченных в дневных стационарах государственных медицинских организаций Приморского края, оказывающих медицинскую помощь в амбулаторных условиях,<br>доля детских поликлиник и детских поликлинических отделений государственных медицинских организаций Приморского края, дооснащенных медицинскими изделиями, с целью приведения их в соответствии с требованиями приказа Минздрава России от 07.03.2018 № 92н,<br>доля посещений с профилактической и иными целями детьми в возрасте 0-17 лет,<br>количество медицинских организаций, участвующих в создании и тиражировании «новой модели медицинской организации, оказывающей первичную медико-санитарную помощь»,<br>количество пациентов, пролеченных в соответствии со стандартами,<br>охват вакцинацией детей в соответствии с национальным календарем профилактических прививок,<br>охват диспансеризацией детей-сирот детей, находящихся в трудной жизненной ситуации, пребывающих в стационарных учреждениях системы,<br>охват профилактическими медицинскими осмотрами детей Приморского края,<br>показатель младенческой смертности,<br>смертность детей в возрасте 0-17 лет включительно,<br>снижение смертности детей в возрасте 0-4 года |
| 1.8.2. | Приобретение медицинского оборудования для укрепления материально-технической базы детских поликлиник и детских поликлинических отделений краевых государственных учреждений здравоохранения | департамент здравоохранения Приморского края | 01.01.2019 | 31.12.2021 | оказание медицинской помощи в соответствии с утвержденными порядками и стандартами, улучшение материально-технической базы ЛПУ | доля детей в возрасте 0-17 лет от общей численности детского населения, пролеченных в дневных стационарах государственных медицинских организаций Приморского края, оказывающих медицинскую помощь в амбулаторных условиях,<br>доля детских поликлиник и детских поликлинических отделений государственных медицинских организаций Приморского края, дооснащенных медицинскими изделиями, с целью приведения их в соответствии с требованиями приказа Минздрава России от 07.03.2018 № 92н,<br>доля посещений с профилактической и иными целями детьми в возрасте 0-17 лет,<br>количество медицинских организаций, участвующих в создании и тиражировании «новой модели медицинской организации, оказывающей первичную медико-санитарную помощь»,<br>количество пациентов, пролеченных в соответствии со стандартами,<br>охват вакцинацией детей в соответствии с национальным календарем профилактических прививок,<br>охват диспансеризацией детей-сирот детей, находящихся в трудной жизненной ситуации, пребывающих в стационарных учреждениях системы,<br>охват профилактическими медицинскими осмотрами детей Приморского края,<br>показатель младенческой смертности,<br>смертность детей в возрасте 0-17 лет включительно,<br>снижение смертности детей в возрасте 0-4 года |

| | | | | | | |
|---|---|---|---|---|---|---|
| 1.8.3. | Реализация организационно-планировочных решений внутренних пространств детских поликлиник и детских поликлинических отделений краевых государственных учреждений здравоохранения | департамент здравоохранения Приморского края | 01.01.2019 | 31.12.2021 | оказание медицинской помощи в соответствии с утвержденными порядками и стандартами,<br>улучшение материально-технической базы ЛПУ | доля детей в возрасте 0-17 лет от общей численности детского населения, пролеченных в дневных стационарах государственных медицинских организаций Приморского края, оказывающих медицинскую помощь в амбулаторных условиях,<br>доля детских поликлиник и детских поликлинических отделений государственных медицинских организаций Приморского края, реализовавших организационно-планировочные решения внутренних пространств, обеспечивающих комфортность пребывания детей в соответствии с требованиями приказа Минздрава России от 07.03.2018 № 92н,<br>доля посещений с профилактической и иными целями детьми в возрасте 0-17 лет,<br>количество медицинских организаций, участвующих в создании и тиражировании «новой модели медицинской организации, оказывающей первичную медико-санитарную помощь»,<br>охват вакцинацией детей в соответствии с национальным календарем профилактических прививок,<br>охват диспансеризацией детей-сирот детей, находящихся в трудной жизненной ситуации, пребывающих в стационарных учреждениях системы,<br>охват профилактическими медицинскими осмотрами детей Приморского края,<br>показатель младенческой смертности,<br>смертность детей в возрасте 0-17 лет включительно,<br>снижение смертности детей в возрасте 0-4 года |
| 1.8.4. | Приобретение расходных материалов для неонатального и аудиологического скрининга | департамент здравоохранения Приморского края | 01.01.2019 | 31.12.2021 | оказание медицинской помощи в соответствии с утвержденными порядками и стандартами | показатель младенческой смертности, снижение смертности детей в возрасте 0-4 года |
| 1.8.5. | Приобретение расходных материалов для проведения пренатальной (дородовой) диагностики нарушений развития ребенка | департамент здравоохранения Приморского края | 01.01.2019 | 31.12.2021 | оказание медицинской помощи в соответствии с утвержденными порядками и стандартами | показатель младенческой смертности, снижение смертности детей в возрасте 0-4 года |
| 1.9. | Обеспечение обновления рабочей формы сотрудников подразделений скорой медицинской помощи краевых государственных учреждений здравоохранения | департамент здравоохранения Приморского края | 01.01.2019 | 31.12.2021 | Оптимизация работы медицинских организаций, оказывающих первичную медико-санитарную помощь | Количество медицинских организаций, участвующих в создании и тиражировании «Новой модели медицинской организации, оказывающей первичную медико-санитарную помощь» |
| 2. | Подпрограмма №2. Совершенствование медицинской помощи, укрепление здоровья населения и формирование здорового образа жизни | департамент здравоохранения Приморского края, департамент градостроительства Приморского края, территориальный фонд обязательного медицинского страхования Приморского края | 01.01.2013 | 31.12.2021 | оказание медицинской помощи в соответствии с утвержденными порядками и стандартами. развитие профилактического направления | уровень удовлетворенности населения медицинской помощью |
| 2.1. | Организация обеспечения населения Приморского края льготными лекарственными средствами | департамент здравоохранения Приморского края | 01.01.2013 | 31.12.2021 | своевременное и качественное предоставление медицинской помощи | одногодичная летальность при злокачественных новообразованиях , показатель младенческой смертности, прекращение бактериовыделения у впервые выявленных больных туберкулезом, пятилетняя выживаемость больных со злокачественными новообразованиями, пятилетняя выживаемость лиц, перенесших острый инфаркт миокарда с момента установления диагноза, смертность населения, смертность населения Приморского края от злокачественных новообразований, снижение смертности от новообразований (в том числе от злокачественных) |
| 2.1.1. | Обеспечение лекарственными препаратами, изделиями медицинского назначения, расходными материалами, а также специализированными продуктами питания для детей за счет средств краевого бюджета | департамент здравоохранения Приморского края | 01.01.2013 | 31.12.2021 | своевременное и качественное предоставление медицинской помощи | одногодичная летальность при злокачественных новообразованиях , показатель младенческой смертности, прекращение бактериовыделения у впервые выявленных больных туберкулезом, пятилетняя выживаемость лиц, перенесших острый инфаркт миокарда с момента установления диагноза, смертность населения, смертность населения Приморского края от злокачественных новообразований, снижение смертности от новообразований ( в том числе от злокачественных) |
| 2.1.2. | Исполнение судебных актов Российской Федерации по возмещению вреда, причиненного в результате незаконных действий (бездействия) органов государственной власти (государственных органов), органов местного самоуправления либо должностных лиц этих органов, а также в результате деятельности учреждений | департамент здравоохранения Приморского края | 01.01.2013 | 31.12.2021 | формирование гибкой системы управления здравоохранением Приморского края | количество пациентов, пролеченных в соответствии со стандартами, ожидаемая средняя продолжительность жизни,<br>смертность населения,<br>снижение смертности,<br>уровень удовлетворенности населения медицинской помощью |
| 2.1.3. | Расходы на приобретение бланков строгой отчетности | департамент здравоохранения Приморского края | 01.01.2013 | 31.12.2021 | формирование гибкой системы управления здравоохранением Приморского края, в том числе развитие конкуренции на рынках товаров и услуг | количество пациентов, пролеченных в соответствии со стандартами |
| 2.1.4. | Осуществление организационных мероприятий по обеспечению граждан лекарственными препаратами, предназначенными для лечения больных злокачественными новообразованиями лимфоидной, кроветворной и родственными им тканей, гемофилией, муковисцидозом, гипофизарным нанизмом, болезнью Гоше, рассеянным склерозом, а также после трансплантации органов и (или) тканей за счет средств краевого бюджета | департамент здравоохранения Приморского края | 01.01.2013 | 31.12.2021 | оказание медицинской помощи в соответствии с утвержденными порядками и стандартами | смертность населения, уровень удовлетворенности населения медицинской помощью |
| 2.1.5. | Обеспечение оказания отдельным категориям граждан государственной социальной помощи по обеспечению лекарственными препаратами, медицинскими изделиями, а также специализированными продуктами лечебного питания для детей-инвалидов | департамент здравоохранения Приморского края | 01.01.2013 | 31.12.2021 | своевременное и качественное предоставление медицинской помощи | одногодичная летальность при злокачественных новообразованиях , показатель младенческой смертности, прекращение бактериовыделения у впервые выявленных больных туберкулезом, пятилетняя выживаемость больных со злокачественными новообразованиями , пятилетняя выживаемость лиц, перенесших острый инфаркт миокарда с момента установления диагноза, смертность населения, смертность населения Приморского края от злокачественных новообразований, снижение смертности от новообразований ( в том числе от злокачественных) |
| 2.1.5.1. | Осуществление организационных мероприятий по обеспечению граждан лекарственными средствами | департамент здравоохранения Приморского края | 01.01.2013 | 31.12.2021 | своевременное и качественное предоставление медицинской помощи | одногодичная летальность при злокачественных новообразованиях , показатель младенческой смертности,<br>прекращение бактериовыделения у впервые выявленных больных туберкулезом,<br>пятилетняя выживаемость больных со злокачественными новообразованиями ,<br>пятилетняя выживаемость лиц, перенесших острый инфаркт миокарда с момента установления диагноза,<br>смертность населения,<br>смертность населения Приморского края от злокачественных новообразований,<br>снижение смертности от новообразований ( в том числе от злокачественных) |
| 2.1.5.2. | Обеспечение лекарственными препаратами отдельных категорий граждан, имеющих право на государственную социальную помощь | департамент здравоохранения Приморского края | 01.01.2013 | 31.12.2021 | своевременное и качественное предоставление медицинской помощи | одногодичная летальность при злокачественных новообразованиях , показатель младенческой смертности, прекращение бактериовыделения у впервые выявленных больных туберкулезом, пятилетняя выживаемость больных со злокачественными новообразованиями , пятилетняя выживаемость лиц, перенесших острый инфаркт миокарда с момента установления диагноза, смертность населения, смертность населения Приморского края от злокачественных новообразований, снижение смертности от новообразований ( в том числе от злокачественных) |
| 2.1.6. | Реализация отдельных полномочий в области лекарственного обеспечения | департамент здравоохранения Приморского края | 01.01.2013 | 31.12.2021 | своевременное и качественное предоставление медицинской помощи | одногодичная летальность при злокачественных новообразованиях , показатель младенческой смертности, прекращение бактериовыделения у впервые выявленных больных туберкулезом, пятилетняя выживаемость больных со злокачественными новообразованиями , пятилетняя выживаемость лиц, перенесших острый инфаркт миокарда с момента установления диагноза, смертность населения, смертность населения Приморского края от злокачественных новообразований, снижение смертности от новообразований ( в том числе от злокачественных) |

| | | | | | | |
|---|---|---|---|---|---|---|
| 2.1.6.1. | Осуществление организационных мероприятий по обеспечению граждан лекарственными средствами | департамент здравоохранения Приморского края | 01.01.2013 | 31.12.2021 | своевременное и качественное предоставление медицинской помощи | одногодичная летальность при злокачественных новообразованиях , показатель младенческой смертности, прекращение бактериовыделения у впервые выявленных больных туберкулезом, пятилетняя выживаемость больных со злокачественными новообразованиями , пятилетняя выживаемость лиц, перенесших острый инфаркт миокарда с момента установления диагноза, смертность населения, смертность населения Приморского края от злокачественных новообразований, снижение смертности от новообразований (в том числе от злокачественных) |
| 2.1.6.2. | Обеспечение лекарственными препаратами отдельных категорий граждан, имеющих право на государственную социальную помощь | департамент здравоохранения Приморского края | 01.01.2013 | 31.12.2021 | своевременное и качественное предоставление медицинской помощи | одногодичная летальность при злокачественных новообразованиях , показатель младенческой смертности, прекращение бактериовыделения у впервые выявленных больных туберкулезом, пятилетняя выживаемость больных со злокачественными новообразованиями , пятилетняя выживаемость лиц, перенесших острый инфаркт миокарда с момента установления диагноза, смертность населения, смертность населения Приморского края от злокачественных новообразований, снижение смертности от новообразований (в том числе от злокачественных) |
| 2.1.7. | Реализация отдельных полномочий в области лекарственного обеспечения населения закрытых административно-территориальных образований, обслуживаемых федеральными государственными бюджетными учреждениями здравоохранения, находящимися в ведении Федерального медико-биологического агентства в соответствии с постановлением Правительства Российской Федерации от 18.12.2012 № 1326 | департамент здравоохранения Приморского края | 01.01.2013 | 31.12.2021 | своевременное и качественное предоставление медицинской помощи | количество пациентов, пролеченных в соответствии со стандартами, ожидаемая средняя продолжительность жизни, смертность населения, снижение смертности, уровень удовлетворенности населения медицинской помощью |
| 2.1.8. | Реализация отдельных полномочий в области лекарственного обеспечения за счет средств резервного фонда Правительства Российской Федерации | департамент здравоохранения Приморского края | 01.01.2018 | 31.12.2018 | своевременное и качественное предоставление медицинской помощи | количество пациентов, пролеченных в соответствии со стандартами, ожидаемая средняя продолжительность жизни, уровень удовлетворенности населения медицинской помощью |
| 2.1.9. | Иные межбюджетные трансферты предоставляемые в целях развития паллиативной медицинской помощи | департамент здравоохранения Приморского края | 01.01.2018 | 31.12.2018 | оказание медицинской помощи в соответствии с утвержденными порядками и стандартами | уровень удовлетворенности населения медицинской помощью |
| 2.1.10. | Организационные мероприятия, связанные с обеспечением лиц лекарственными препаратами, предназначенными для лечения больных гемофилией, муковисцидозом, гипофизарным нанизмом, болезнью Гоше, злокачественными новообразованиями лимфоидной, кроветворной и родственных им тканей, рассеянным склерозом, гемолитико-уремическим синдромом, юношеским артритом с системным началом, мукополисахародозом I, II и VI типов, а также после трансплантации органов и (или) тканей | департамент здравоохранения Приморского края | 01.01.2019 | 31.12.2021 | своевременное и качественное предоставление медицинской помощи | уровень удовлетворенности населения медицинской помощью |
| 2.1.11. | Развитие паллиативной медицинской помощи | департамент здравоохранения Приморского края | 01.01.2019 | 31.12.2021 | своевременное и качественное предоставление медицинской помощи | уровень удовлетворенности населения медицинской помощью |
| 2.2. | Развитие службы родовспоможения и детства Приморского края | департамент здравоохранения Приморского края | 01.01.2013 | 31.12.2021 | оказание медицинской помощи в соответствии с утвержденными порядками и стандартами | показатель младенческой смертности, смертность населения |
| 2.2.1. | Приобретение расходных материалов для неонатального и аудиологического скрининга | департамент здравоохранения Приморского края | 01.01.2013 | 31.12.2021 | оказание медицинской помощи в соответствии с утвержденными порядками и стандартами | показатель первичного выхода на инвалидность |
| 2.2.1.1. | Приобретение расходных материалов для неонатального и аудиологического скрининга | департамент здравоохранения Приморского края | 01.01.2013 | 31.12.2021 | оказание медицинской помощи в соответствии с утвержденными порядками и стандартами | показатель младенческой смертности, снижение смертности 0-4 |
| 2.2.1.2. | Исполнение судебных актов Российской Федерации по возмещению вреда, причиненного в результате незаконных действий (бездействия) органов государственной власти (государственных органов), органов местного самоуправления либо должностных лиц этих органов, а также в результате деятельности учреждений | департамент здравоохранения Приморского края | 01.01.2016 | 31.12.2016 | формирование гибкой системы управления здравоохранением Приморского края | доля краевых государственных учреждений здравоохранения, здания которых находятся в аварийном состоянии или требуют капитального ремонта, в общем количестве краевых государственных учреждений здравоохранения, количество пациентов, пролеченных в соответствии со стандартами |
| 2.2.2. | Приобретение расходных материалов для проведения пренатальной (дородовой) диагностики нарушений развития ребенка | департамент здравоохранения Приморского края | 01.01.2013 | 31.12.2021 | оказание медицинской помощи в соответствии с утвержденными порядками и стандартами | показатель младенческой смертности, смертность населения |
| 2.2.2.1. | Приобретение расходных материалов для проведения пренатальной (дородовой) диагностики нарушений развития ребенка | департамент здравоохранения Приморского края | 01.01.2013 | 31.12.2021 | оказание медицинской помощи в соответствии с утвержденными порядками и стандартами | показатель младенческой смертности, смертность населения 0-4 |
| 2.2.2.2. | Исполнение судебных актов Российской Федерации по возмещению вреда, причиненного в результате незаконных действий (бездействия) органов государственной власти (государственных органов), органов местного самоуправления либо должностных лиц этих органов, а также в результате деятельности учреждений | департамент здравоохранения Приморского края | 01.01.2016 | 31.12.2016 | формирование гибкой системы управления здравоохранением Приморского края | доля краевых государственных учреждений здравоохранения, здания которых находятся в аварийном состоянии или требуют капитального ремонта, в общем количестве краевых государственных учреждений здравоохранения, количество пациентов, пролеченных в соответствии со стандартами |
| 2.2.3. | Обеспечение полноценным питанием беременных женщин, кормящих матерей, а также детей в возрасте до трех лет по заключению врачей | департамент здравоохранения Приморского края | 01.01.2013 | 31.12.2021 | оказание медицинской помощи в соответствии с утвержденными порядками и стандартами | показатель младенческой смертности, смертность населения |
| 2.2.4. | Обеспечение детей, страдающих сахарным диабетом, расходными материалами | департамент здравоохранения Приморского края | 01.01.2019 | 31.12.2021 | оказание медицинской помощи в соответствии с утвержденными порядками и стандартами | уровень удовлетворенности населения медицинской помощью |
| 2.3. | Организация мероприятий, направленных на борьбу с социально-значимыми заболеваниями | департамент здравоохранения Приморского края | 01.01.2013 | 31.12.2021 | своевременное и качественное предоставление медицинской помощи | смертность населения, уровень удовлетворенности населения медицинской помощью |
| 2.3.1. | Обеспечение проведения периодического медицинского осмотра работников Администрации Приморского края и органов исполнительной власти Приморского края | департамент здравоохранения Приморского края | 01.01.2015 | 31.12.2021 | своевременное и качественное предоставление медицинской помощи | смертность населения, уровень удовлетворенности населения медицинской помощью |
| 2.3.2. | Финансовое обеспечение закупок антивирусных препаратов для профилактики и лечения лиц, инфицированных вирусами иммунодефицита человека и гепатитов В и С | департамент здравоохранения Приморского края | 01.01.2013 | 31.12.2021 | своевременное и качественное предоставление медицинской помощи | смертность населения, уровень удовлетворенности населения медицинской помощью |
| 2.3.3. | Финансовое обеспечение закупок антибактериальных и противотуберкулезных лекарственных препаратов (второго ряда), применяемых при лечении больных туберкулезом с множественной лекарственной устойчивостью возбудителя, и диагностических средств для выявления, определения чувствительности микобактерии туберкулеза и мониторинга лечения больных туберкулезом с множественной лекарственной устойчивостью возбудителя | департамент здравоохранения Приморского края | 01.01.2013 | 31.12.2021 | своевременное и качественное предоставление медицинской помощи | прекращение бактериовыделения у впервые выявленных больных туберкулезом, смертность населения от туберкулеза (на 100000 населения) |
| 2.3.4. | Реализация мероприятий по профилактике ВИЧ-инфекции и гепатитов В и С | департамент здравоохранения Приморского края | 01.01.2013 | 31.12.2021 | своевременное и качественное предоставление медицинской помощи | смертность населения, уровень удовлетворенности населения медицинской помощью |
| 2.3.5. | Реализация мероприятий по предупреждению и борьбе с социально-значимыми инфекционными заболеваниями | департамент здравоохранения Приморского края | 01.01.2013 | 31.12.2021 | своевременное и качественное предоставление медицинской помощи | смертность населения |
| 2.3.6. | Софинансирование мероприятий по профилактике, выявлению, мониторингу лечения и лечению лиц, инфицированных вирусами иммунодефицита человека и гепатитов В и С, за счет средств краевого бюджета | департамент здравоохранения Приморского края | 01.01.2013 | 31.12.2021 | своевременное и качественное предоставление медицинской помощи | смертность населения, уровень удовлетворенности населения медицинской помощью |
| 2.3.7. | Мероприятия, направленные на совершенствование медицинской помощи больным с онкологическими заболеваниями (приобретение оборудования) | департамент здравоохранения Приморского края | 01.01.2014 | 31.12.2015 | своевременное и качественное предоставление медицинской помощи | смертность населения Приморского края от злокачественных новообразований, снижение смертности от новообразований ( в том числе от злокачественных) |
| 2.3.8. | Мероприятия, направленные на совершенствование медицинской помощи больным с онкологическими заболеваниями за счет средств краевого бюджета | департамент здравоохранения Приморского края | 01.01.2016 | 31.12.2021 | своевременное и качественное предоставление медицинской помощи | смертность населения Приморского края от злокачественных новообразований, снижение смертности от новообразований ( в том числе от злокачественных) |
| 2.3.9. | Приобретение оборудования для вновь введенного корпуса государственного бюджетного учреждения «Приморский краевой онкологический диспансер» | департамент здравоохранения Приморского края | 01.01.2017 | 31.12.2017 | оказание медицинской помощи в соответствии с утвержденными порядками и стандартами | смертность населения, уровень удовлетворенности населения медицинской помощью |
| 2.3.10. | Мероприятия по развитию службы крови | департамент здравоохранения Приморского края | 01.01.2014 | 31.12.2014 | своевременное и качественное предоставление медицинской помощи | смертность населения |
| 2.3.11. | Мероприятия, направленные на совершенствование организации медицинской помощи пострадавшим при дорожно-транспортных происшествиях | департамент здравоохранения Приморского края | 01.01.2014 | 31.12.2014 | улучшение материально-технической базы ЛПУ | смертность населения от дорожно-транспортных происшествий, снижение смертности от дорожно-транспортных происшествий |

| | | | | | | |
|---|---|---|---|---|---|---|
| 2.3.12. | Иные межбюджетные трансферты на компенсацию расходов, связанных с оказанием в 2015 году медицинскими организациями, подведомственными органам исполнительной власти субъекта Российской Федерации и органам местного самоуправления, медицинской помощи гражданам Украины | департамент здравоохранения Приморского края | 01.01.2014 | 31.12.2015 | своевременное и качественное предоставление медицинской помощи | смертность населения, уровень удовлетворенности населения медицинской помощью |
| 2.4. | Организация оказания высокотехнологичной медицинской помощи в Приморском крае | департамент здравоохранения Приморского края | 01.01.2013 | 31.12.2021 | своевременное и качественное предоставление медицинской помощи | обеспеченность населения высокотехнологичной медицинской помощью, снижение смертности |
| 2.4.1. | Оказание высокотехнологичной медицинской помощи, не включенной в базовую программу обязательного медицинского страхования, в краевых государственных учреждениях здравоохранения | департамент здравоохранения Приморского края | 01.01.2013 | 31.12.2021 | своевременное и качественное предоставление медицинской помощи | обеспеченность населения высокотехнологичной медицинской помощью, снижение смертности |
| 2.5. | Внедрение современных информационных систем в учреждениях здравоохранения Приморского края | департамент здравоохранения Приморского края | 01.01.2013 | 31.12.2021 | развитие профилактического направления в медицине, предупреждение развития заболевания | смертность населения, уровень удовлетворенности населения медицинской помощью |
| 2.5.1. | Создание и внедрение государственной информационной системы «Льготное лекарственное обеспечение населения Приморского края» | департамент здравоохранения Приморского края | 01.01.2013 | 31.12.2021 | улучшение материально-технической базы ЛПУ | доля автоматизированных рабочих мест в государственных и муниципальных медицинских организациях Приморского края,<br>доля автоматизированных рабочих мест медицинских работников государственных и муниципальных медицинских организаций Приморского края, подключенных к защищенной сети передачи данных Приморского края,<br>доля медицинских организаций государственной и муниципальной систем здравоохранения, использующих медицинские информационные системы для организации и оказания медицинской помощи гражданам, обеспечивающих информационное взаимодействие с ЕГИСЗ |
| 2.5.2. | Расходы на разработку и внедрение системы ежегодного мониторинга состояния здоровья, физического и психологического развития детей, начиная с 10-летнего возраста, и призывников | департамент здравоохранения Приморского края | 01.01.2013 | 31.12.2021 | развитие профилактического направления в медицине, предупреждение развития заболевания | смертность населения, уровень удовлетворенности населения медицинской помощью |
| 2.5.3. | Внедрение и сопровождение информационной системы поддержки телемедицинских консультаций, поддержка работоспособности компонентов единой государственной информационной системы в здравоохранении - электронная регистратура, интегрированная электронная медицинская карта | департамент здравоохранения Приморского края | 01.01.2014 | 31.12.2016 | улучшение материально-технической базы ЛПУ | смертность населения |
| 2.5.4. | Оснащение краевых государственных учреждений здравоохранения системой «Мониторинг беременных» | департамент здравоохранения Приморского края | 01.01.2017 | 31.12.2021 | улучшение материально-технической базы ЛПУ | доля акушеров-гинекологов, имеющих доступ к системе мониторинга беременных, процентов, доля медицинских организаций амбулаторно-поликлинического звена, в которых обеспечена возможность дистанционной записи на прием к врачу, процентов, доля медицинских организаций, звонки которых принимаются и обрабатываются посредством единого регионального колл-центра, показатель младенческой смертности, смертность населения |
| 2.5.5. | Реализация мероприятий краевыми государственными учреждениями здравоохранения по внедрению региональной автоматизированной системы «Мониторинг беременных» | департамент здравоохранения Приморского края | 01.01.2017 | 31.12.2021 | улучшение материально-технической базы ЛПУ | доля акушеров-гинекологов, имеющих доступ к системе мониторинга беременных, процентов, доля медицинских организаций амбулаторно-поликлинического звена, в которых обеспечена возможность дистанционной записи на прием к врачу, процентов, доля медицинских организаций, звонки которых принимаются и обрабатываются посредством единого регионального колл-центра, количество регистратур медицинских организаций амбулаторно-поликлинического звена, оснащенных инфоматами, показатель младенческой смертности, смертность населения |
| 2.5.6. | Расходы на создание регионального сервиса дистанционной записи на прием к врачу с единым краевым центром телефонного обслуживания, осуществляемые краевыми государственными учреждениями здравоохранения | департамент здравоохранения Приморского края | 01.01.2017 | 31.12.2021 | улучшение материально-технической базы ЛПУ | доля медицинских организаций амбулаторно-поликлинического звена, в которых обеспечена возможность дистанционной записи на прием к врачу, процентов,<br>доля медицинских организаций, звонки которых принимаются и обрабатываются посредством единого регионального колл-центра, количество регистратур медицинских организаций амбулаторно-поликлинического звена, оснащенных инфоматами,<br>смертность населения |
| 2.5.7. | Создание регионального сервиса дистанционной записи на прием к врачу с единым краевым центром телефонного обслуживания | департамент здравоохранения Приморского края | 01.01.2017 | 31.12.2021 | улучшение материально-технической базы ЛПУ | доля медицинских организаций, звонки которых принимаются и обрабатываются посредством единого регионального колл-центра |
| 2.5.8. | Расходы на создание Центрального архива медицинских изображений (ЦАМИ) Приморского края с модулем «Телерадиология», осуществляемые краевыми государственными учреждениями здравоохранения | департамент здравоохранения Приморского края | 01.01.2017 | 31.12.2021 | улучшение материально-технической базы ЛПУ | Доля медицинских организаций государственной и муниципальной систем здравоохранения, обеспечивающих преемственность оказания медицинской помощи гражданам путем организации информационного взаимодействия с централизованными подсистемами государственных информационных систем в сфере здравоохранения |
| 2.5.9. | Создание Центрального архива медицинских изображений (ЦАМИ) Приморского края с модулем «Телерадиология» | департамент здравоохранения Приморского края | 01.01.2017 | 31.12.2021 | улучшение материально-технической базы ЛПУ | доля медицинских организаций, звонки которых принимаются и обрабатываются посредством единого регионального колл-центра, доля медицинских организаций, имеющих цифровое диагностическое оборудование, передающих данные в центральный архив медицинских изображений (ЦАМИ), процентов,<br>смертность населения |
| 2.5.10. | Оснащение краевых государственных учреждений здравоохранения Приморского края системой ТелеЭКГ, приборами дистанционной функциональной диагностики | департамент здравоохранения Приморского края | 01.01.2017 | 31.12.2021 | улучшение материально-технической базы ЛПУ | доля медицинских организаций, звонки которых принимаются и обрабатываются посредством единого регионального колл-центра, доля оборудования теле-ЭКГ, оснащенного сим-картой с возможностью передачи данных, доля фельдшерско-акушерских пунктов Приморского края, оснащенных оборудованием теле-ЭКГ, процентов, количество рабочих мест со средствами обработки изображений экспертного класса, смертность населения |
| 2.5.11. | Расходы на обеспечение каналами связи доступа к информационно-телекоммуникационной сети Интернет, осуществляемые краевыми государственными учреждениями здравоохранения | департамент здравоохранения Приморского края | 01.01.2017 | 31.12.2021 | улучшение материально-технической базы ЛПУ | доля медицинских организаций, звонки которых принимаются и обрабатываются посредством единого регионального колл-центра, доля площадок медицинских организаций, обеспеченных широкополосным доступом в сеть интернет (абонентская плата), количество рабочих мест со средствами обработки изображений экспертного класса, смертность населения |
| 2.5.12. | Обеспечение краевых государственных учреждений здравоохранения каналами связи доступа к информационно-телекоммуникационной сети Интернет | департамент здравоохранения Приморского края | 01.01.2017 | 31.12.2021 | улучшение материально-технической базы ЛПУ | Доля медицинских организаций государственной и муниципальной систем здравоохранения, использующих медицинские информационные системы для организации и оказания медицинской помощи гражданам, обеспечивающих информационное взаимодействие с ЕГИСЗ,<br>Доля оборудования телеЭКГ, оснащенного сим-картой с возможностью передачи данных,<br>Доля площадок медицинских организаций, обеспеченных широкополосным доступом в сеть Интернет (абонентская плата),<br>Доля фельдшерско-акушерских пунктов Приморского края обеспеченных выходом в сеть Интернет (абонентская плата) |
| 2.5.13. | Расходы на оснащение государственного бюджетного учреждения здравоохранения «Приморский краевой перинатальный центр» и государственного автономного учреждения здравоохранения «Краевой клинический центр специализированных видов медицинской помощи» лабораторными информационными системами | департамент здравоохранения Приморского края | 01.01.2017 | 31.12.2021 | улучшение материально-технической базы ЛПУ | доля медицинских организаций амбулаторно-поликлинического звена, оснащенных комплексными медицинскими информационными системами, ранее не оснащенных, доля медицинских организаций, звонки которых принимаются и обрабатываются посредством единого регионального колл-центра, доля медицинских организаций, имеющих лабораторные подразделения, оснащенных лабораторной информационной системой, смертность населения |
| 2.5.14. | Расходы на приобретение, внедрение и развитие управленческих региональных сервисов «Паспорт медицинских организаций», «Регистр медицинских работников», «Административно-хозяйственная деятельность», «Регистр медицинских изделий» | департамент здравоохранения Приморского края | 01.01.2017 | 31.12.2021 | улучшение материально-технической базы ЛПУ | доля медицинских организаций, включенных в управленческие информационные системы регионального уровня,<br>доля медицинских организаций, звонки которых принимаются и обрабатываются посредством единого регионального колл-центра, доля медицинских организаций, имеющих лабораторные подразделения, оснащенных лабораторной информационной системой, доля стационарных медицинских организаций оснащенных комплексными медицинскими информационными системами, ранее не оснащенных |
| 2.5.15. | Расходы на мероприятия по технической поддержке защищенной сети передачи данных системы здравоохранения Приморского края и существующих региональных систем (система управления, приема, обработки и диспетчеризации вызовов скорой медицинской помощи; единая информационно-аналитическая система «Демография»; информационно-аналитическая система «БАРС.Web-своды») | департамент здравоохранения Приморского края | 01.01.2017 | 31.12.2021 | улучшение материально-технической базы ЛПУ | доля медицинских организаций, звонки которых принимаются и обрабатываются посредством единого регионального колл-центра, доля медицинских организаций, имеющих лабораторные подразделения, оснащенных лабораторной информационной системой, доля фельдшерских бригад скорой медицинской помощи Приморского края, оснащенных оборудованием теле-ЭКГ, процентов, количество информационных комплексов и систем, бесперебойное функционирование которых обеспечено технической поддержкой, смертность населения |

| | | | | | | |
|---|---|---|---|---|---|---|
| 2.5.16. | Приобретение программного продукта для контроля и проверки закупочных процедур краевыми государственными учреждениями здравоохранения | департамент здравоохранения Приморского края | 01.01.2018 | 31.12.2018 | улучшение материально-технической базы ЛПУ | количество учреждений здравоохранения, в которых проведены проверки закупочных процедур |
| 2.5.17. | Внедрение медицинских информационных систем, соответствующих устанавливаемым Минздравом России требованиям, в медицинских организациях государственной и муниципальной систем здравоохранения, оказывающих первичную медико-санитарную помощь за счет средств резервного фонда Правительства Российской Федерации | департамент здравоохранения Приморского края | 01.01.2018 | 31.12.2018 | улучшение материально-технической базы ЛПУ | количество краевых государственных медицинских учреждений здравоохранения оснащенных медицинской информационной системой |
| 2.5.18. | Реализация мероприятий краевыми государственными учреждениями здравоохранения по техническому сопровождению и доработки информационных систем в здравоохранении | департамент здравоохранения Приморского края | 01.01.2018 | 31.12.2018 | улучшение материально-технической базы ЛПУ | Доля медицинских организаций государственной и муниципальной систем здравоохранения, обеспечивающих преемственность оказания медицинской помощи гражданам путем организации информационного взаимодействия с централизованными подсистемами государственных информационных систем в сфере здравоохранения, Количество информационных комплексов и систем, бесперебойное функционирование которых обеспечено технической поддержкой |
| 2.5.19. | Оснащение краевые государственные учреждения здравоохранения региональными комплексными медицинскими системами, включая лабораторные системы | департамент здравоохранения Приморского края | 01.01.2019 | 31.12.2021 | улучшение материально-технической базы ЛПУ | Доля медицинских организаций государственной и муниципальной систем здравоохранения, обеспечивающих преемственность оказания медицинской помощи гражданам путем организации информационного взаимодействия с централизованными подсистемами государственных информационных систем в сфере здравоохранения, Количество информационных комплексов и систем, бесперебойное функционирование которых обеспечено технической поддержкой |
| 2.5.20. | Оснащение краевые государственные учреждения здравоохранения приборами дистанционной функциональной диагностики | департамент здравоохранения Приморского края | 01.01.2018 | 31.12.2018 | улучшение материально-технической базы ЛПУ | количество медицинских учреждений амбулаторно-поликлинического звена, оснащенных комплексными медицинскими информационными системами» |
| 2.5.21. | Создание защищенных мобильных и стационарных автоматизированных рабочих мест в краевых государственных учреждений здравоохранения Приморского края, оказывающих скорую медицинскую помощь | департамент здравоохранения Приморского края | 01.01.2019 | 31.12.2021 | улучшение материально-технической базы ЛПУ | Доля автоматизированных рабочих мест в государственных и муниципальных медицинских организациях Приморского края,<br>Доля автоматизированных рабочих мест медицинских работников государственных и муниципальных медицинских организаций Приморского края, подключенных к защищенной сети передачи данных Приморского края,<br>Доля медицинских организаций государственной и муниципальной систем здравоохранения, использующих медицинские информационные системы для организации и оказания медицинской помощи гражданам, обеспечивающих информационное взаимодействие с ЕГИСЗ |
| 2.6. | Строительство, реконструкция и капитальный ремонт объектов здравоохранения Приморского края | департамент здравоохранения Приморского края, департамент градостроительства Приморского края | 01.01.2013 | 31.12.2021 | улучшение материально-технической базы ЛПУ | количество пациентов, пролеченных в соответствии со стандартами, уровень удовлетворенности населения медицинской помощью |
| 2.6.1. | Строительство краевого медицинского центра (в том числе проектно-изыскательские работы) | департамент здравоохранения Приморского края, департамент градостроительства Приморского края | 01.01.2012 | 31.12.2015 | улучшение материально-технической базы ЛПУ | количество пациентов, пролеченных в соответствии со стандартами, уровень удовлетворенности населения медицинской помощью |
| 2.6.2. | Танатологический корпус на 1000 вскрытий в год в г. Владивостоке для государственного учреждения здравоохранения «Приморское краевое бюро судебно-медицинской экспертизы» | департамент здравоохранения Приморского края, департамент градостроительства Приморского края | 01.01.2011 | 31.12.2016 | улучшение материально-технической базы ЛПУ | количество пациентов, пролеченных в соответствии со стандартами, уровень удовлетворенности населения медицинской помощью |
| 2.6.2.1. | Танатологический корпус на 1000 вскрытий в год в г. Владивостоке | департамент здравоохранения Приморского края, департамент градостроительства Приморского края | 01.01.2011 | 31.12.2015 | улучшение материально-технической базы ЛПУ | количество пациентов, пролеченных в соответствии со стандартами, уровень удовлетворенности населения медицинской помощью |
| 2.6.2.2. | Исполнение судебных актов Российской Федерации по возмещению вреда, причиненного в результате незаконных действий (бездействия) органов государственной власти (государственных органов), органов местного самоуправления либо должностных лиц этих органов, а также в результате деятельности учреждений | департамент здравоохранения Приморского края, департамент градостроительства Приморского края | 01.01.2016 | 31.12.2016 | формирование гибкой системы управления здравоохранением Приморского края | количество пациентов, пролеченных в соответствии со стандартами |
| 2.6.3. | Реконструкция государственного учреждения здравоохранения «Приморский краевой онкологический диспансер» и пристройка к радиологическому корпусу на 2 каньона (40 коек) | департамент здравоохранения Приморского края, департамент градостроительства Приморского края | 01.01.2013 | 31.12.2021 | улучшение материально-технической базы ЛПУ | количество пациентов, пролеченных в соответствии со стандартами, уровень удовлетворенности населения медицинской помощью |
| 2.6.4. | Строительство краевой психиатрической больницы на 550 коек | департамент здравоохранения Приморского края, департамент градостроительства Приморского края | 01.01.2013 | 31.12.2018 | улучшение материально-технической базы ЛПУ | количество пациентов, пролеченных в соответствии со стандартами, уровень удовлетворенности населения медицинской помощью |
| 2.6.4.1. | Строительство больницы на 550 коек | департамент здравоохранения Приморского края, департамент градостроительства Приморского края | 01.01.2013 | 31.12.2018 | улучшение материально-технической базы ЛПУ | количество пациентов, пролеченных в соответствии со стандартами, уровень удовлетворенности населения медицинской помощью |
| 2.6.4.2. | Исполнение судебных актов Российской Федерации по возмещению вреда, причиненного в результате незаконных действий (бездействия) органов государственной власти (государственных органов), органов местного самоуправления либо должностных лиц этих органов, а также в результате деятельности учреждений | департамент здравоохранения Приморского края, департамент градостроительства Приморского края | 01.01.2016 | 31.12.2018 | формирование гибкой системы управления здравоохранением Приморского края | количество пациентов, пролеченных в соответствии со стандартами |
| 2.6.5. | Строительство многопрофильной диагностической поликлиники в г. Артеме | департамент здравоохранения Приморского края, департамент градостроительства Приморского края | 01.01.2015 | 31.12.2021 | улучшение материально-технической базы ЛПУ | количество пациентов, пролеченных в соответствии со стандартами, уровень удовлетворенности населения медицинской помощью |
| 2.6.6. | Строительство Центра ядерной медицины | департамент здравоохранения Приморского края, департамент градостроительства Приморского края | 01.01.2015 | 31.12.2021 | улучшение материально-технической базы ЛПУ | смертность населения Приморского края от злокачественных новообразований, снижение смертности от новообразований ( в том числе от злокачественных) |
| 2.6.7. | Субсидии из краевого бюджета краевым государственным унитарным предприятиям на возмещение затрат по уплате процентов по кредитам, полученным в российских кредитных организациях в 2013 году на строительство объектов здравоохранения на территории Приморского края | департамент здравоохранения Приморского края, департамент градостроительства Приморского края | 01.01.2013 | 31.12.2013 | улучшение материально-технической базы ЛПУ | количество среднего медицинского персонала, приходящегося на 1 врача, обеспеченность населения врачами |
| 2.6.8. | Оказание услуг по охране объектов здравоохранения | департамент здравоохранения Приморского края, департамент градостроительства Приморского края | 01.01.2017 | 31.12.2021 | улучшение материально-технической базы ЛПУ | количество вновь созданных учреждений здравоохранения |
| 2.6.9. | Строительство поликлиники смешанного типа на 100 посещений в смену с подстанцией скорой медицинской помощи в пос. Волчанец Партизанского района | департамент здравоохранения Приморского края, департамент градостроительства Приморского края | 01.01.2019 | 31.12.2021 | улучшение материально-технической базы ЛПУ | количество вновь созданных учреждений здравоохранения, смертность населения Приморского края от злокачественных новообразований, снижение смертности от новообразований ( в том числе от злокачественных) |
| 2.6.10. | Расходы, связанные с исполнением судебных актов и решений налоговых органов | департамент здравоохранения Приморского края, департамент градостроительства Приморского края | 01.01.2018 | 31.12.2018 | улучшение материально-технической базы ЛПУ | доля краевых государственных учреждений здравоохранения, здания которых находятся в аварийном состоянии или требуют капитального ремонта, в общем количестве краевых государственных учреждений здравоохранения, количество пациентов, пролеченных в соответствии со стандартами |
| 2.6.11. | Строительство многопрофильной диагностической поликлиники в г. Артеме согласно плану социального развития центров экономического роста Приморского края | департамент здравоохранения Приморского края, департамент градостроительства Приморского края | 01.01.2018 | 31.12.2021 | улучшение материально-технической базы ЛПУ | количество пациентов, пролеченных в соответствии со стандартами, уровень удовлетворенности населения медицинской помощью |
| 2.7. | Организация мероприятий, направленных на снижение смертности пострадавших при дорожно-транспортных происшествиях | департамент здравоохранения Приморского края | 01.01.2016 | 31.12.2016 | улучшение материально-технической базы ЛПУ | смертность населения от дорожно-транспортных происшествий, снижение смертности от дорожно-транспортных происшествий |
| 2.7.1. | Мероприятия, направленные на совершенствование организации медицинской помощи пострадавшим при дорожно-транспортных происшествиях за счет средств краевого бюджета | департамент здравоохранения Приморского края | 01.01.2016 | 31.12.2016 | улучшение материально-технической базы ЛПУ | смертность населения от дорожно-транспортных происшествий, снижение смертности от дорожно-транспортных происшествий |
| 2.7.2. | Исполнение судебных актов Российской Федерации по возмещению вреда, причиненного в результате незаконных действий (бездействия) органов государственной власти (государственных органов), органов местного самоуправления либо должностных лиц этих органов, а также в результате деятельности учреждений | департамент здравоохранения Приморского края | 01.01.2016 | 31.12.2016 | улучшение материально-технической базы ЛПУ | смертность населения от дорожно-транспортных происшествий, снижение смертности от дорожно-транспортных происшествий |

| | | | | | | |
|---|---|---|---|---|---|---|
| 2.8. | Организация бесплатного оказания гражданам медицинской помощи в Приморском крае | территориальный фонд обязательного медицинского страхования Приморского края | 01.01.2016 | 31.12.2021 | обеспечение финансирования учреждений здравоохранения | количество пациентов, пролеченных в соответствии со стандартами, среднегодовая занятость койки в краевых государственных учреждениях здравоохранения Приморского края для детского населения и родовспоможения, средняя продолжительность пребывания пациента на койке в краевых государственных учреждениях здравоохранения Приморского края, уровень госпитализации в краевые государственные учреждения Приморского края, уровень удовлетворенности населения медицинской помощью |
| 2.8.1. | Оказание медицинской помощи в рамках территориальной программы обязательного медицинского страхования Приморского края | территориальный фонд обязательного медицинского страхования Приморского края | 01.01.2016 | 31.12.2021 | обеспечение финансирования учреждений здравоохранения | количество пациентов, пролеченных в соответствии со стандартами, среднегодовая занятость койки в краевых государственных учреждениях здравоохранения Приморского края для взрослого населения, среднегодовая занятость койки в краевых государственных учреждениях здравоохранения Приморского края для детского населения и родовспоможения, средняя продолжительность пребывания пациента на койке в краевых государственных учреждениях здравоохранения Приморского края, уровень госпитализации в краевые государственные учреждения Приморского края, уровень удовлетворенности населения медицинской помощью |
| 2.8.2. | Оказание медицинской помощи застрахованным лицам по программе обязательного медицинского страхования других субъектов Российской Федерации | территориальный фонд обязательного медицинского страхования Приморского края | 01.01.2016 | 31.12.2021 | обеспечение финансирования учреждений здравоохранения | количество пациентов, пролеченных в соответствии со стандартами, среднегодовая занятость койки в краевых государственных учреждениях здравоохранения Приморского края для взрослого населения, среднегодовая занятость койки в краевых государственных учреждениях здравоохранения Приморского края для детского населения и родовспоможения, средняя продолжительность пребывания пациента на койке в краевых государственных учреждениях здравоохранения Приморского края, уровень госпитализации в краевые государственные учреждения Приморского края, уровень удовлетворенности населения медицинской помощью |
| 2.8.3. | Средства на софинансирование расходов медицинских организаций на оплату труда врачей и среднего медицинского персонала | территориальный фонд обязательного медицинского страхования Приморского края | 01.01.2019 | 31.12.2021 | укомплектованность медицинских учреждений кадрами | уровень удовлетворенности населения медицинской помощью |
| 2.9. | Федеральный проект «Борьба с сердечно-сосудистыми заболеваниями» | департамент здравоохранения Приморского края | 01.01.2019 | 31.12.2021 | своевременное и качественное предоставление медицинской помощи, улучшение материально-технической базы ЛПУ | количество краевых государственных учреждений здравоохранения, для которых закупалось оборудование, уровень удовлетворенности населения медицинской помощью |
| 2.9.1. | Оснащение оборудованием региональных сосудистых центров и первичных сосудистых отделений | департамент здравоохранения Приморского края | 01.01.2019 | 31.12.2021 | своевременное и качественное предоставление медицинской помощи, улучшение материально-технической базы ЛПУ | больничная летальность от инфаркта миокарда, больничная летальность от острого нарушения мозгового кровообращения, доля профильных госпитализаций пациентов с острыми нарушениями мозгового кровообращения, доставленных автомобилями скорой медицинской помощи, количество краевых государственных учреждений здравоохранения, для которых закупалось оборудование, количество рентген-эндоваскулярных вмешательств в лечебных целях, отношение числа рентген-эндоваскулярных вмешательств в лечебных целях, к общему числу выбывших больных, перенесших острый коронарный синдром, смертность от инфаркта миокарда, смертность от острого нарушения мозгового кровообращения |
| 2.10 | Федеральный проект «Борьба с онкологическими заболеваниями» | департамент здравоохранения Приморского края | 01.01.2019 | 31.12.2021 | своевременное и качественное предоставление медицинской помощи | уровень удовлетворенности населения медицинской помощью |
| 2.10.1. | Создание и оснащение референс-центров для проведения иммуногистохимических, патоморфологических исследований и лучевых методов исследований, переоснащение сети региональных медицинских организаций, оказывающих помощь больным онкологическими заболеваниями | департамент здравоохранения Приморского края | 01.01.2019 | 31.12.2021 | своевременное и качественное предоставление медицинской помощи | доля злокачественных новообразований, выявленных на ранних стадиях, одногодичная летальность больных со злокачественными новообразованиями (умерли в течение первого года с момента установления диагноза из числа больных, впервые взятых на учет в предыдущем году), удельный вес больных со злокачественными новообразованиями, состоящих на учете 5 лет и более |
| 2.10.2. | Мероприятия, направленные на совершенствование медицинской помощи больным с онкологическими заболеваниями за счет средств краевого бюджета | департамент здравоохранения Приморского края | 01.01.2019 | 31.12.2021 | своевременное и качественное предоставление медицинской помощи | доля злокачественных новообразований, выявленных на ранних стадиях, одногодичная летальность больных со злокачественными новообразованиями (умерли в течение первого года с момента установления диагноза из числа больных, впервые взятых на учет в предыдущем году), удельный вес больных со злокачественными новообразованиями, состоящих на учете 5 лет и более |
| 2.11. | Основное мероприятие №11: Федеральный проект «Развитие детского здравоохранения, включая создание современной инфраструктуры оказания медицинской помощи детям» | департамент здравоохранения Приморского края | 01.01.2013 | 31.12.2021 | снижение младенческой смертности в Приморском крае, совершенствование оказания специализированной, в том числе высокотехнологичной, медицинской помощи детям, повышения доступности и качества медицинской помощи на всех этапах ее оказания, а также профилактики заболевания | снижение смертности детей в возрасте 0-4 года |
| 2.11.1. | Приобретение расходных материалов для неонатального и аудиологического скрининга | департамент здравоохранения Приморского края | 01.01.2013 | 31.12.2021 | снижение младенческой смертности в Приморском крае, совершенствование оказания специализированной, в том числе высокотехнологичной, медицинской помощи детям, повышения доступности и качества медицинской помощи на всех этапах ее оказания, а также профилактики заболевания | Снижение смертности детей в возрасте 0-4 года |
| 2.11.2. | Приобретение расходных материалов для проведения пренатальной (дородовой) диагностики нарушений развития ребенка | департамент здравоохранения Приморского края | 01.01.2013 | 31.12.2021 | снижение младенческой смертности в Приморском крае, совершенствование оказания специализированной, в том числе высокотехнологичной, медицинской помощи детям, повышения доступности и качества медицинской помощи на всех этапах ее оказания, а также профилактики заболевания | Снижение смертности детей в возрасте 0-4 года |
| 2.12. | Федеральный проект «Создание единого цифрового контура в здравоохранении на основе единой государственной информационной системы здравоохранения (ЕГИСЗ) | департамент здравоохранения Приморского края | 01.01.2019 | 31.12.2021 | улучшение материально-технической базы ЛПУ | уровень удовлетворенности населения медицинской помощью |
| 2.12.1. | Создание единого цифрового контура в здравоохранении на основе единой государственной информационной системы здравоохранения | департамент здравоохранения Приморского края | 01.01.2019 | 31.12.2021 | улучшение материально-технической базы ЛПУ | уровень удовлетворенности населения медицинской помощью |
| 2.13. | Основное мероприятие «Федеральный проект «Старшее поколение» | департамент здравоохранения Приморского края | 01.01.2019 | 31.12.2021 | своевременное и качественное предоставление медицинской помощи | уровень удовлетворенности населения медицинской помощью |
| 2.13.1. | Проведение вакцинации против пневмококовой инфекции граждан старше трудоспособного возраста из групп риска, проживающих в организациях социального обслуживания | департамент здравоохранения Приморского края | 01.01.2019 | 31.12.2021 | своевременное и качественное предоставление медицинской помощи | уровень удовлетворенности населения медицинской помощью |
| 2.13.2. | Проведение дополнительных скринингов лицам старше 65 лет, проживающим в сельской местности, на выявление отдельных социально-значимых неинфекционных заболеваний, оказывающих вклад в структуру смертности населения, с возможностью доставки данных лиц в медицинские организации | департамент здравоохранения Приморского края | 01.01.2019 | 31.12.2021 | своевременное и качественное предоставление медицинской помощи | уровень удовлетворенности населения медицинской помощью |
| 3. | Подпрограмма №3. Развитие кадрового потенциала | департамент здравоохранения Приморского края, департамент градостроительства Приморского края, территориальный фонд обязательного медицинского страхования Приморского края | 01.01.2013 | 31.12.2021 | укомплектованность медицинских учреждений кадрами | уровень удовлетворенности населения медицинской помощью |
| 3.1. | Обеспечение деятельности, развитие и укрепление материально-технической базы профессиональных образовательных учреждений | департамент здравоохранения Приморского края, департамент градостроительства Приморского края | 01.01.2013 | 31.12.2021 | своевременное и качественное предоставление медицинской помощи | ожидаемая средняя продолжительность жизни, уровень удовлетворенности населения медицинской помощью |

| | | | | | | |
|---|---|---|---|---|---|---|
| 3.1.1. | Расходы на обеспечение деятельности (оказание услуг, выполнение работ) краевых государственных бюджетных учреждений среднего профессионального образования, подведомственных департаменту здравоохранения Приморского края | департамент здравоохранения Приморского края | 01.01.2013 | 31.12.2021 | своевременное и качественное предоставление медицинской помощи | количество подготовленных специалистов по программам дополнительного медицинского и фармацевтического образования в подведомственных департаменту здравоохранения Приморского края государственных образовательных организациях, осуществляющих подготовку специалистов среднего звена |
| 3.1.2. | Стипендии за счет средств краевого бюджета | департамент здравоохранения Приморского края | 01.01.2013 | 31.12.2021 | своевременное и качественное предоставление медицинской помощи | ожидаемая средняя продолжительность жизни, уровень удовлетворенности населения медицинской помощью |
| 3.1.3. | Мероприятия по обеспечению требований пожарной безопасности в краевых государственных учреждениях Приморского края | департамент здравоохранения Приморского края, департамент градостроительства Приморского края | 01.01.2018 | 31.12.2021 | оказание медицинской помощи в соответствии утвержденными порядками и стандартами | количество краевых государственных организаций здравоохранения в которых проведены мероприятия, связанные с обеспечением требований пожарной безопасности |
| 3.1.4. | Обеспечение видеонаблюдения и иные мероприятия, направленные на защищенность объектов (территорий) краевых государственных учреждений Приморского края | департамент здравоохранения Приморского края, департамент градостроительства Приморского края | 01.01.2018 | 31.12.2021 | оказание медицинской помощи в соответствии с утвержденными порядками и стандартами | количество краевых государственных организаций здравоохранения, в которых проведены мероприятия, связанные с обеспечением видеонаблюдения |
| 3.2. | Предоставление мер социальной поддержки | департамент здравоохранения Приморского края, территориальный фонд обязательного медицинского страхования Приморского края | 01.01.2013 | 31.12.2021 | укомплектованность медицинских учреждений кадрами | количество среднего медицинского персонала, приходящегося на 1 врача,<br>обеспеченность населения врачами |
| 3.2.1. | Единовременные компенсационные выплаты медицинским работникам (врачам, фельдшерам) в возрасте до 50 лет, прибывшим (переехавшим) на работу в сельские населенные пункты, либо рабочие поселки, либо поселки городского типа, либо города с населением до 50 тыс. человек | департамент здравоохранения Приморского края | 01.01.2013 | 31.12.2021 | укомплектованность медицинских учреждений кадрами | количество среднего медицинского персонала, приходящегося на 1 врача, обеспеченность населения врачами |
| 3.2.2. | Социальное обеспечение детей-сирот и детей, оставшихся без попечения родителей, и лиц из числа детей-сирот и детей, оставшихся без попечения родителей, обучающихся за счет средств краевого бюджета | департамент здравоохранения Приморского края | 01.01.2013 | 31.12.2021 | своевременное и качественное предоставление медицинской помощи | доля детей, имеющих I-II группу здоровья, от числа обучающихся в образовательных учреждениях |
| 3.2.3. | Расходы на организацию питания обучающихся в краевых государственных профессиональных образовательных учреждениях, проживающих в общежитии | территориальный фонд обязательного медицинского страхования Приморского края, департамент здравоохранения Приморского края | 01.01.2018 | 31.12.2021 | своевременное и качественное предоставление медицинской помощи | количество обучающихся в краевых государственных профессиональных образовательных учреждениях, проживающих в общежитии |
| 3.2.4. | Обеспечение мер социальной поддержки отдельным категориям медицинских работников краевых государственных учреждений здравоохранения | департамент здравоохранения Приморского края | 01.01.2019 | 31.12.2021 | обеспечение социальной защищенности | уровень удовлетворенности населения медицинской помощью |
| 3.2.5. | Предоставление мер социальной поддержки педагогическим работникам краевых государственных образовательных организаций | департамент здравоохранения Приморского края | 01.01.2019 | 31.12.2021 | обеспечение социальной защищенности | уровень удовлетворенности населения медицинской помощью |
| 3.3. | Федеральный проект «Обеспечение медицинских организаций системы здравоохранения квалифицированными кадрами» | департамент здравоохранения Приморского края | 01.01.2013 | 31.12.2021 | укомплектованность медицинских учреждений кадрами | обеспеченность населения врачами |
| 3.3.1. | Обеспечение мер социальной поддержки отдельным категориям медицинских работников краевых государственных учреждений здравоохранения | территориальный фонд обязательного медицинского страхования Приморского края | 01.01.2013 | 31.12.2021 | обеспечение социальной защищенности | обеспеченность населения врачами |
| 3.4. | Организация дополнительного профессионального образования медицинских работников по программам повышения квалификации, а также по приобретению и проведению ремонта медицинского оборудования | территориальный фонд обязательного медицинского страхования Приморского края | 01.01.2017 | 31.12.2021 | укомплектованность медицинских учреждений кадрами | уровень удовлетворенности населения медицинской помощью |
| 3.4.1. | Финансовое обеспечение мероприятий по организации дополнительного профессионального образования медицинских работников по программам повышения квалификации, а также по приобретению и проведению ремонта медицинского оборудования | территориальный фонд обязательного медицинского страхования Приморского края | 01.01.2017 | 31.12.2021 | улучшение материально-технической базы ЛПУ, качественное предоставление медицинской помощи | уровень удовлетворенности населения медицинской помощью |

»

Приложение 3
к постановлению
Администрации Приморского края
от 24 декабря 2019 года № 873-па

«Приложение № 5
к государственной программе Приморского края «Развитие здравоохранения Приморского края» на 2013-2021 годы,
утвержденной постановлением Администрации Приморского края
07.12.2012 № 397-па

**ИНФОРМАЦИЯ**
**о ресурсном обеспечении реализации государственной программы Приморского края**
**«Развитие здравоохранения Приморского края» на 2013-2021 годы за счет средств краевого бюджета**
(наименование государственной программы)

| №п/п | Наименование подпрограммы, программы, принятой в соответствии с требованиями федерального законодательства в сфере реализации государственной программы, отдельного мероприятия | Ответственный исполнитель, соисполнители | Код бюджетной классификации | | | | Расходы (тыс. руб.), годы | | | | | | | | | |
|---|---|---|---|---|---|---|---|---|---|---|---|---|---|---|---|---|
| | | | ГРБС | РзПр | ЦСР | ВР | 2013 | 2014 | 2015 | 2016 | 2017 | 2018 | 2019 | 2020 | 2021 | Всего |
| 1 | 2 | 3 | 4 | 5 | 6 | 7 | 8 | 9 | 10 | 11 | 12 | 13 | 14 | 15 | 16 | 17 |
| | Развитие здравоохранения Приморского края» на 2013-2021 годы | Всего | x | x | x | x | 14 020 940,58 | 14 820 365,56 | 16 185 749,88 | 15 864 074,40 | 17 207 424,08 | 20 395 386,42 | 21 690 763,01 | 18 712 901,56 | 18 705 305,89 | 157 602 911,39 |
| | | территориальный фонд обязательного медицинского страхования Приморского края | 395 | x | x | x | 0,00 | 0,00 | 0,00 | 0,00 | 0,00 | 0,00 | 0,00 | 0,00 | 0,00 | 0,00 |
| | | департамент здравоохранения Приморского края | 761 | x | x | x | 12 098 705,77 | 14 570 784,44 | 16 077 794,19 | 15 690 586,57 | 16 788 064,14 | 20 108 965,66 | 21 656 187,72 | 18 679 681,56 | 18 705 305,89 | 154 376 075,95 |
| | | департамент градостроительства Приморского края | 775 | x | x | x | 1 922 234,81 | 249 581,12 | 107 955,69 | 173 487,83 | 419 359,94 | 286 420,76 | 34 575,29 | 33 220,00 | 0,00 | 3 226 835,44 |
| 1 | Подпрограмма №1: Формирование эффективной системы организации медицинской помощи | всего | x | x | x | x | 11 494 600,35 | 13 677 343,60 | 15 493 656,71 | 14 929 127,75 | 15 443 434,64 | 18 687 104,13 | 19 333 297,82 | 17 152 402,96 | 17 156 107,00 | 143 367 074,96 |
| | | территориальный фонд обязательного медицинского страхования Приморского края | 395 | x | x | x | 0,00 | 0,00 | 0,00 | 0,00 | 0,00 | 0,00 | 0,00 | 0,00 | 0,00 | 0,00 |
| | | департамент здравоохранения Приморского края | 761 | x | x | x | 11 494 600,35 | 13 677 343,60 | 15 469 496,99 | 14 805 682,61 | 15 405 835,76 | 18 606 353,15 | 19 326 417,74 | 17 123 052,96 | 17 156 107,00 | 143 064 890,16 |
| | | департамент градостроительства Приморского края | 775 | x | x | x | 0,00 | 0,00 | 24 159,72 | 123 445,14 | 37 598,88 | 80 750,98 | 6 880,08 | 29 350,00 | 0,00 | 302 184,81 |
| 1.1 | Основное мероприятие №1: Обеспечение функций государственного органа в сфере здравоохранения | департамент здравоохранения Приморского края | 761 | x | x | x | 54 015,60 | 55 412,05 | 55 126,86 | 56 384,62 | 57 189,28 | 83 480,27 | 90 019,34 | 81 302,40 | 81 302,40 | 614 232,82 |
| 1.1.1 | Мероприятие №1.1: Руководство и управление в сфере установленных функций органов государственной власти Приморского края | департамент здравоохранения Приморского края | 761 | 0909 | 0020400 | 012 | 54 015,60 | 0,00 | 0,00 | 0,00 | 0,00 | 0,00 | 0,00 | 0,00 | 0,00 | 54 015,60 |
| | | департамент здравоохранения Приморского края | 761 | 0909 | 0110110030 | 000 | 0,00 | 0,00 | 0,00 | 56 384,62 | 56 931,74 | 83 183,83 | 89 772,78 | 81 073,42 | 81 073,42 | 448 419,81 |
| | | департамент здравоохранения Приморского края | 761 | 0909 | 0110110030 | 121 | 0,00 | 0,00 | 0,00 | 43 048,92 | 42 448,92 | 62 085,12 | 67 514,54 | 60 809,08 | 60 809,08 | 336 715,66 |
| | | департамент здравоохранения Приморского края | 761 | 0909 | 0110110030 | 122 | 0,00 | 0,00 | 0,00 | 597,49 | 849,00 | 772,36 | 622,36 | 622,36 | 622,36 | 4 085,93 |

| | | | | | | | | | | | | | | | | |
|---|---|---|---|---|---|---|---|---|---|---|---|---|---|---|---|---|
| | | департамент здравоохранения Приморского края | 761 | 0909 | 0110110030 | 129 | 0,00 | 0,00 | 0,00 | 12 385,70 | 12 819,57 | 18 749,71 | 20 362,91 | 18 364,34 | 18 364,34 | 101 046,58 |
| | | департамент здравоохранения Приморского края | 761 | 0909 | 0110110030 | 244 | 0,00 | 0,00 | 0,00 | 342,54 | 800,00 | 1 576,64 | 1 251,97 | 1 276,64 | 1 276,64 | 6 524,43 |
| | | департамент здравоохранения Приморского края | 761 | 0909 | 0110110030 | 831 | 0,00 | 0,00 | 0,00 | 8,97 | 13,25 | 0,00 | 0,00 | 0,00 | 0,00 | 22,22 |
| | | департамент здравоохранения Приморского края | 761 | 0909 | 0110110030 | 851 | 0,00 | 0,00 | 0,00 | 1,00 | 1,00 | 0,00 | 1,00 | 1,00 | 1,00 | 5,00 |
| | | департамент здравоохранения Приморского края | 761 | 0909 | 0110110030 | 852 | 0,00 | 0,00 | 0,00 | 0,00 | 0,00 | 0,00 | 0,00 | 0,00 | 0,00 | 0,00 |
| | | департамент здравоохранения Приморского края | 761 | 0909 | 0110110030 | 853 | 0,00 | 0,00 | 0,00 | 0,00 | 0,00 | 0,00 | 20,00 | 0,00 | 0,00 | 20,00 |
| | | департамент здравоохранения Приморского края | 761 | 0909 | 0111003 | 000 | 0,00 | 55 412,05 | 55 126,86 | 0,00 | 0,00 | 0,00 | 0,00 | 0,00 | 0,00 | 110 538,91 |
| | | департамент здравоохранения Приморского края | 761 | 0909 | 0111003 | 121 | 0,00 | 54 336,58 | 52 381,07 | 0,00 | 0,00 | 0,00 | 0,00 | 0,00 | 0,00 | 106 717,65 |
| | | департамент здравоохранения Приморского края | 761 | 0909 | 0111003 | 122 | 0,00 | 69,00 | 68,94 | 0,00 | 0,00 | 0,00 | 0,00 | 0,00 | 0,00 | 137,94 |
| | | департамент здравоохранения Приморского края | 761 | 0909 | 0111003 | 244 | 0,00 | 916,00 | 1 740,56 | 0,00 | 0,00 | 0,00 | 0,00 | 0,00 | 0,00 | 2 656,56 |
| | | департамент здравоохранения Приморского края | 761 | 0909 | 0111003 | 831 | 0,00 | 0,00 | 116,53 | 0,00 | 0,00 | 0,00 | 0,00 | 0,00 | 0,00 | 116,53 |
| | | департамент здравоохранения Приморского края | 761 | 0909 | 0111003 | 851 | 0,00 | 90,47 | 0,47 | 0,00 | 0,00 | 0,00 | 0,00 | 0,00 | 0,00 | 90,94 |
| | | департамент здравоохранения Приморского края | 761 | 0909 | 0111003 | 852 | 0,00 | 0,00 | 4,00 | 0,00 | 0,00 | 0,00 | 0,00 | 0,00 | 0,00 | 4,00 |
| | | департамент здравоохранения Приморского края | 761 | 0909 | 0111003 | 853 | 0,00 | 0,00 | 815,29 | 0,00 | 0,00 | 0,00 | 0,00 | 0,00 | 0,00 | 815,29 |
| 1.1.2 | Мероприятие №1.2: Осуществление переданных органам государственной власти субъектов Российской Федерации в соответствии с частью 1 статьи 15 Федерального закона «Об основах охраны здоровья граждан в Российской Федерации» полномочий Российской Федерации в сфере охраны здоровья | департамент здравоохранения Приморского края | 761 | 0909 | 0110159800 | | 0,00 | 0,00 | 0,00 | 0,00 | 0,00 | 0,00 | 0,00 | 0,00 | 0,00 | 0,00 |
| | | департамент здравоохранения Приморского края | 761 | 0909 | 01159Б1 | | 0,00 | 0,00 | 0,00 | 0,00 | 0,00 | 0,00 | 0,00 | 0,00 | 0,00 | 0,00 |
| 1.1.3 | Мероприятие №1.3: Обеспечение равных условий оплаты труда, установленных нормативными правовыми актами Приморского края, государственным гражданским служащим Приморского края, выполняющим функции по осуществлению переданных полномочий Российской Федерации за счет средств краевого бюджета | департамент здравоохранения Приморского края | 761 | 0909 | 0110110130 | 000 | 0,00 | 0,00 | 0,00 | 0,00 | 257,54 | 296,44 | 246,56 | 228,98 | 228,98 | 1 258,50 |
| | | департамент здравоохранения Приморского края | 761 | 0909 | 0110110130 | 121 | 0,00 | 0,00 | 0,00 | 0,00 | 197,80 | 227,68 | 189,37 | 175,87 | 175,87 | 966,59 |
| | | департамент здравоохранения Приморского края | 761 | 0909 | 0110110130 | 129 | 0,00 | 0,00 | 0,00 | 0,00 | 59,74 | 68,76 | 57,19 | 53,11 | 53,11 | 291,91 |
| 1.2 | Основное мероприятие №2: Обеспечение деятельности, развитие и укрепление материально-технической базы учреждений здравоохранения» | территориальный фонд обязательного медицинского страхования Приморского края | 395 | x | x | x | 0,00 | 0,00 | 0,00 | 0,00 | 0,00 | 0,00 | 0,00 | 0,00 | 0,00 | 0,00 |
| | | департамент здравоохранения Приморского края | 761 | x | x | x | 4 014 944,65 | 3 857 745,31 | 3 665 419,74 | 3 759 643,17 | 4 297 671,05 | 6 420 142,48 | 7 358 492,02 | 5 298 872,70 | 5 296 990,10 | 43 969 921,21 |
| 1.2.1 | Мероприятие №2.1: Приобретение санитарного автотранспорта в лизинг | департамент здравоохранения Приморского края | 761 | 0902 | 0110270220 | 622 | 0,00 | 0,00 | 0,00 | 25 916,44 | 0,00 | 0,00 | 0,00 | 0,00 | 0,00 | 25 916,44 |
| | | департамент здравоохранения Приморского края | 761 | 0902 | 0122158 | 622 | 0,00 | 57 130,00 | 0,00 | 0,00 | 0,00 | 0,00 | 0,00 | 0,00 | 0,00 | 57 130,00 |
| | | департамент здравоохранения Приморского края | 761 | 0902 | 0127022 | 622 | 0,00 | 0,00 | 51 700,00 | 0,00 | 0,00 | 0,00 | 0,00 | 0,00 | 0,00 | 51 700,00 |
| | | департамент здравоохранения Приморского края | 761 | 0902 | 4719900 | 622 | 25 400,00 | 0,00 | 0,00 | 0,00 | 0,00 | 0,00 | 0,00 | 0,00 | 0,00 | 25 400,00 |
| 1.2.2 | Мероприятие №2.2: Приобретение автомобилей скорой медицинской помощи | департамент здравоохранения Приморского края | 761 | 0904 | 0110221580 | 244 | 0,00 | 0,00 | 0,00 | 0,00 | 0,00 | 0,00 | 0,00 | 0,00 | 0,00 | 0,00 |
| | | департамент здравоохранения Приморского края | 761 | 0904 | 0122158 | 244 | 0,00 | 0,00 | 83 865,00 | 0,00 | 0,00 | 0,00 | 0,00 | 0,00 | 0,00 | 83 865,00 |
| | | департамент здравоохранения Приморского края | 761 | 0904 | 4779900 | 012 | 249 750,00 | 0,00 | 0,00 | 0,00 | 0,00 | 0,00 | 0,00 | 0,00 | 0,00 | 249 750,00 |
| 1.2.3 | Мероприятие №2.3: Расходы на оказание медицинской помощи в экстренной форме не застрахованным и не идентифицированным в системе обязательного медицинского страхования гражданам при заболеваниях и состояниях, входящих в территориальную программу обязательного медицинского страхования | департамент здравоохранения Приморского края | 761 | 0901 | 0110270330 | 000 | 0,00 | 0,00 | 0,00 | 5 000,00 | 5 000,00 | 5 000,00 | 20 159,81 | 5 000,00 | 5 000,00 | 45 159,81 |
| | | департамент здравоохранения Приморского края | 761 | 0901 | 0110270330 | 612 | 0,00 | 0,00 | 0,00 | 2 200,00 | 2 200,00 | 2 200,00 | 15 774,66 | 2 200,00 | 2 200,00 | 26 774,66 |
| | | департамент здравоохранения Приморского края | 761 | 0901 | 0110270330 | 622 | 0,00 | 0,00 | 0,00 | 2 800,00 | 2 800,00 | 2 800,00 | 4 385,15 | 2 800,00 | 2 800,00 | 18 385,15 |
| | | департамент здравоохранения Приморского края | 761 | 0902 | 0110270330 | 000 | 0,00 | 0,00 | 0,00 | 0,00 | 0,00 | 0,00 | 2 130,26 | 0,00 | 0,00 | 2 130,26 |
| | | департамент здравоохранения Приморского края | 761 | 0902 | 0110270330 | 612 | 0,00 | 0,00 | 0,00 | 0,00 | 0,00 | 0,00 | 1 046,19 | 0,00 | 0,00 | 1 046,19 |
| | | департамент здравоохранения Приморского края | 761 | 0902 | 0110270330 | 622 | 0,00 | 0,00 | 0,00 | 0,00 | 0,00 | 0,00 | 1 084,07 | 0,00 | 0,00 | 1 084,07 |
| | | департамент здравоохранения Приморского края | 761 | 0904 | 0110270330 | 612 | 0,00 | 0,00 | 0,00 | 0,00 | 0,00 | 0,00 | 17 469,25 | 0,00 | 0,00 | 17 469,25 |
| 1.2.4 | Мероприятие №2.4: Расходы на обеспечение деятельности (оказание услуг, выполнение работ) краевых государственных учреждений | департамент здравоохранения Приморского края | 761 | x | x | x | 3 217 072,13 | 3 502 124,29 | 3 361 124,40 | 3 485 366,90 | 3 906 574,69 | 5 355 690,02 | 5 083 067,86 | 4 935 178,65 | 5 079 335,18 | 37 925 534,12 |
| 1.2.4.1 | Мероприятие №2.4.1: Расходы на обеспечение деятельности (оказание услуг, выполнение работ) краевых государственных бюджетных учреждений (больниц, клиник, госпиталей, медико-санитарных частей) | департамент здравоохранения Приморского края | 761 | 0901 | 0110270590 | 611 | 0,00 | 0,00 | 0,00 | 2 156 524,29 | 0,00 | 0,00 | 0,00 | 0,00 | 0,00 | 2 156 524,29 |
| | | департамент здравоохранения Приморского края | 761 | 0901 | 0117059 | 611 | 0,00 | 2 228 157,35 | 2 098 938,30 | 0,00 | 0,00 | 0,00 | 0,00 | 0,00 | 0,00 | 4 327 095,65 |
| | | департамент здравоохранения Приморского края | 761 | 0901 | 4709900 | 611 | 2 040 915,19 | 0,00 | 0,00 | 0,00 | 0,00 | 0,00 | 0,00 | 0,00 | 0,00 | 2 040 915,19 |
| 1.2.4.2 | Мероприятие №2.4.2: Расходы на обеспечение деятельности (оказание услуг, выполнение работ) краевых государственных автономных учреждений (больниц, клиник, госпиталей, медико-санитарных частей) | департамент здравоохранения Приморского края | 761 | 0901 | 0110270590 | 621 | 0,00 | 0,00 | 0,00 | 175 112,92 | 0,00 | 0,00 | 0,00 | 0,00 | 0,00 | 175 112,92 |
| | | департамент здравоохранения Приморского края | 761 | 0901 | 0117059 | 621 | 0,00 | 179 630,22 | 166 571,69 | 0,00 | 0,00 | 0,00 | 0,00 | 0,00 | 0,00 | 346 201,91 |
| | | департамент здравоохранения Приморского края | 761 | 0901 | 4709900 | 621 | 147 244,02 | 0,00 | 0,00 | 0,00 | 0,00 | 0,00 | 0,00 | 0,00 | 0,00 | 147 244,02 |
| 1.2.4.3 | Мероприятие №2.4.3: Расходы на обеспечение деятельности (оказание услуг, выполнение работ) краевых государственных бюджетных учреждений (поликлиник, амбулаторий, диагностических центров) | департамент здравоохранения Приморского края | 761 | 0902 | 0110270590 | 611 | 0,00 | 0,00 | 0,00 | 351 123,73 | 0,00 | 0,00 | 0,00 | 0,00 | 0,00 | 351 123,73 |
| | | департамент здравоохранения Приморского края | 761 | 0902 | 0117059 | 611 | 0,00 | 306 761,73 | 343 459,33 | 0,00 | 0,00 | 0,00 | 0,00 | 0,00 | 0,00 | 650 221,06 |
| | | департамент здравоохранения Приморского края | 761 | 0902 | 4719900 | 611 | 366 091,90 | 0,00 | 0,00 | 0,00 | 0,00 | 0,00 | 0,00 | 0,00 | 0,00 | 366 091,90 |
| 1.2.4.4 | Мероприятие №2.4.4: Расходы на обеспечение деятельности (оказание услуг, выполнение работ) краевых государственных автономных учреждений (поликлиник, амбулаторий, диагностических центров) | департамент здравоохранения Приморского края | 761 | 0902 | 0110270590 | 621 | 0,00 | 0,00 | 0,00 | 36 156,95 | 0,00 | 0,00 | 0,00 | 0,00 | 0,00 | 36 156,95 |
| | | департамент здравоохранения Приморского края | 761 | 0902 | 0117059 | 621 | 0,00 | 36 156,95 | 36 156,95 | 0,00 | 0,00 | 0,00 | 0,00 | 0,00 | 0,00 | 72 313,90 |
| | | департамент здравоохранения Приморского края | 761 | 0902 | 4719900 | 621 | 36 156,95 | 0,00 | 0,00 | 0,00 | 0,00 | 0,00 | 0,00 | 0,00 | 0,00 | 36 156,95 |

| | | | | | | | | | | | | | | | | |
|---|---|---|---|---|---|---|---|---|---|---|---|---|---|---|---|---|
| 1.2.4.5 | Мероприятие №2.4.5: Расходы на обеспечение деятельности (оказание услуг, выполнение работ) краевых государственных бюджетных учреждений (в стационарных условиях) | департамент здравоохранения Приморского края | 761 | 0901 | 0110270590 | 611 | 0,00 | 0,00 | 0,00 | 0,00 | 2 098 424,20 | 2 481 680,44 | 2 690 904,73 | 2 677 218,69 | 2 821 375,22 | 12 769 603,28 |
| 1.2.4.6 | Мероприятие №2.4.6: Расходы на обеспечение деятельности (оказание услуг, выполнение работ) краевых государственных бюджетных учреждений (в амбулаторных условиях) | департамент здравоохранения Приморского края | 761 | 0902 | 0110270590 | 611 | 0,00 | 0,00 | 0,00 | 0,00 | 600 887,04 | 622 689,22 | 681 643,98 | 709 054,73 | 709 054,73 | 3 323 329,70 |
| 1.2.4.7 | Мероприятие №2.4.7: Расходы на обеспечение деятельности (оказание услуг, выполнение работ) краевых государственных бюджетных учреждений (в дневных стационарах) | департамент здравоохранения Приморского края | 761 | 0903 | 0110270590 | 611 | 0,00 | 0,00 | 0,00 | 0,00 | 38 511,08 | 39 216,49 | 45 183,19 | 47 325,97 | 47 325,97 | 217 562,71 |
| 1.2.4.8 | Мероприятие №2.4.8: Расходы на обеспечение деятельности (оказание услуг, выполнение работ) краевых государственных автономных учреждений (в стационарных условиях) | департамент здравоохранения Приморского края | 761 | 0901 | 0110270590 | 621 | 0,00 | 0,00 | 0,00 | 0,00 | 114 098,18 | 135 349,40 | 116 168,90 | 120 077,13 | 120 077,13 | 605 770,73 |
| 1.2.4.9 | Мероприятие №2.4.9: Расходы на обеспечение деятельности (оказание услуг, выполнение работ) краевых государственных автономных учреждений (в амбулаторных условиях) | департамент здравоохранения Приморского края | 761 | 0902 | 0110270590 | 621 | 0,00 | 0,00 | 0,00 | 0,00 | 103 461,74 | 139 259,30 | 162 670,48 | 163 783,33 | 163 783,33 | 732 958,18 |
| 1.2.4.10 | Мероприятие №2.4.10: Расходы на обеспечение деятельности (оказание услуг, выполнение работ) краевых государственных автономных учреждений (в дневных стационарах) | департамент здравоохранения Приморского края | 761 | 0903 | 0110270590 | 621 | 0,00 | 0,00 | 0,00 | 0,00 | 23 066,16 | 12 935,73 | 28 316,48 | 28 453,62 | 28 453,62 | 121 225,61 |
| 1.2.4.11 | Мероприятие №2.4.11: Расходы на обеспечение деятельности (оказание услуг, выполнение работ) краевых государственных бюджетных учреждений (центров, станций и отделений переливания крови) | департамент здравоохранения Приморского края | 761 | 0906 | 0110270590 | 611 | 0,00 | 0,00 | 0,00 | 128 869,74 | 146 306,94 | 150 266,39 | 166 393,46 | 159 689,09 | 159 689,09 | 911 214,71 |
| | | департамент здравоохранения Приморского края | 761 | 0906 | 0117059 | 611 | 0,00 | 136 942,74 | 112 133,64 | 0,00 | 0,00 | 0,00 | 0,00 | 0,00 | 0,00 | 249 076,38 |
| | | департамент здравоохранения Приморского края | 761 | 0906 | 4729900 | 611 | 98 939,17 | 0,00 | 0,00 | 0,00 | 0,00 | 0,00 | 0,00 | 0,00 | 0,00 | 98 939,17 |
| 1.2.4.12 | Мероприятие №2.4.12: Денежные выплаты донорам в соответствии с Федеральным законом от 20 июля 2012 года № 125-ФЗ «О донорстве крови и ее компонентов» | департамент здравоохранения Приморского края | 761 | 0906 | 5052900 | 005 | 12 654,00 | 0,00 | 0,00 | 0,00 | 0,00 | 0,00 | 0,00 | 0,00 | 0,00 | 12 654,00 |
| 1.2.4.13 | Мероприятие №2.4.13: Расходы на обеспечение деятельности (оказание услуг, выполнение работ) краевых государственных бюджетных учреждений (дезинфекционных станциях) | департамент здравоохранения Приморского края | 761 | 0907 | 0110270590 | 611 | 0,00 | 0,00 | 0,00 | 12 183,41 | 13 448,81 | 24 374,86 | 28 019,57 | 28 152,58 | 28 152,58 | 134 331,81 |
| | | департамент здравоохранения Приморского края | 761 | 0907 | 0117059 | 611 | 0,00 | 12 737,41 | 12 183,41 | 0,00 | 0,00 | 0,00 | 0,00 | 0,00 | 0,00 | 24 920,82 |
| | | департамент здравоохранения Приморского края | 761 | 0907 | 4799900 | 611 | 15 839,80 | 0,00 | 0,00 | 0,00 | 0,00 | 0,00 | 0,00 | 0,00 | 0,00 | 15 839,80 |
| 1.2.4.14 | Мероприятие №2.4.14: Расходы на обеспечение деятельности (оказание услуг, выполнение работ) краевых государственных казенных учреждений здравоохранения | департамент здравоохранения Приморского края | 761 | 0909 | 0110270590 | 000 | 0,00 | 0,00 | 0,00 | 302 019,44 | 324 549,56 | 373 670,07 | 413 421,51 | 418 060,50 | 418 060,50 | 2 249 781,57 |
| | | департамент здравоохранения Приморского края | 761 | 0909 | 0110270590 | 111 | 0,00 | 0,00 | 0,00 | 186 689,60 | 207 095,53 | 241 670,08 | 270 714,61 | 270 714,61 | 270 714,61 | 1 447 599,04 |
| | | департамент здравоохранения Приморского края | 761 | 0909 | 0110270590 | 112 | 0,00 | 0,00 | 0,00 | 19,25 | 123,00 | 126,36 | 127,08 | 127,08 | 127,08 | 649,85 |
| | | департамент здравоохранения Приморского края | 761 | 0909 | 0110270590 | 119 | 0,00 | 0,00 | 0,00 | 59 473,67 | 62 519,73 | 74 937,36 | 82 817,96 | 82 817,96 | 82 817,96 | 445 384,63 |
| | | департамент здравоохранения Приморского края | 761 | 0909 | 0110270590 | 244 | 0,00 | 0,00 | 0,00 | 54 225,01 | 53 307,42 | 55 304,01 | 58 296,73 | 58 296,73 | 58 296,73 | 337 726,63 |
| | | департамент здравоохранения Приморского края | 761 | 0909 | 0110270590 | 851 | 0,00 | 0,00 | 0,00 | 1 471,00 | 1 471,00 | 1 471,00 | 1 315,04 | 5 954,03 | 5 954,03 | 17 636,11 |
| | | департамент здравоохранения Приморского края | 761 | 0909 | 0110270590 | 852 | 0,00 | 0,00 | 0,00 | 140,91 | 32,88 | 91,26 | 90,08 | 90,08 | 90,08 | 535,30 |
| | | департамент здравоохранения Приморского края | 761 | 0909 | 0110270590 | 853 | 0,00 | 0,00 | 0,00 | 0,00 | 0,00 | 70,00 | 60,00 | 60,00 | 60,00 | 250,00 |
| | | департамент здравоохранения Приморского края | 761 | 0909 | 0117059 | 000 | 0,00 | 281 904,46 | 280 729,65 | 0,00 | 0,00 | 0,00 | 0,00 | 0,00 | 0,00 | 562 634,11 |
| | | департамент здравоохранения Приморского края | 761 | 0909 | 0117059 | 111 | 0,00 | 232 803,34 | 232 552,35 | 0,00 | 0,00 | 0,00 | 0,00 | 0,00 | 0,00 | 465 355,69 |
| | | департамент здравоохранения Приморского края | 761 | 0909 | 0117059 | 112 | 0,00 | 9,00 | 13,98 | 0,00 | 0,00 | 0,00 | 0,00 | 0,00 | 0,00 | 22,98 |
| | | департамент здравоохранения Приморского края | 761 | 0909 | 0117059 | 244 | 0,00 | 46 834,76 | 46 550,67 | 0,00 | 0,00 | 0,00 | 0,00 | 0,00 | 0,00 | 93 385,43 |
| | | департамент здравоохранения Приморского края | 761 | 0909 | 0117059 | 851 | 0,00 | 2 257,36 | 1 472,93 | 0,00 | 0,00 | 0,00 | 0,00 | 0,00 | 0,00 | 3 730,29 |
| | | департамент здравоохранения Приморского края | 761 | 0909 | 0117059 | 852 | 0,00 | 0,00 | 139,72 | 0,00 | 0,00 | 0,00 | 0,00 | 0,00 | 0,00 | 139,72 |
| | | департамент здравоохранения Приморского края | 761 | 0909 | 4699900 | 001 | 93 085,92 | 0,00 | 0,00 | 0,00 | 0,00 | 0,00 | 0,00 | 0,00 | 0,00 | 93 085,92 |
| | | департамент здравоохранения Приморского края | 761 | 0909 | 4869900 | 001 | 178 773,45 | 0,00 | 0,00 | 0,00 | 0,00 | 0,00 | 0,00 | 0,00 | 0,00 | 178 773,45 |
| 1.2.4.15 | Мероприятие №2.4.15: Расходы на обеспечение деятельности (оказание услуг, выполнение работ) краевых государственных учреждений (ПК БЮРО СМЭ; ВПАБ; ПКПБ) | департамент здравоохранения Приморского края | 761 | 0909 | 0110270590 | 611 | 0,00 | 0,00 | 0,00 | 281 637,94 | 328 310,66 | 473 828,34 | 484 405,77 | 493 322,97 | 493 322,97 | 2 554 828,64 |
| | | департамент здравоохранения Приморского края | 761 | 0909 | 0117059 | 611 | 0,00 | 278 094,95 | 269 212,95 | 0,00 | 0,00 | 0,00 | 0,00 | 0,00 | 0,00 | 547 307,90 |
| | | департамент здравоохранения Приморского края | 761 | 0909 | 4699900 | 611 | 191 364,01 | 0,00 | 0,00 | 0,00 | 0,00 | 0,00 | 0,00 | 0,00 | 0,00 | 191 364,01 |
| 1.2.4.16 | Мероприятие №2.4.16: Расходы на обеспечение деятельности (оказание услуг, выполнение работ) краевых государственных учреждений (ГАУЗ «ПК МИАЦ») | департамент здравоохранения Приморского края | 761 | 0909 | 0110270590 | 621 | 0,00 | 0,00 | 0,00 | 41 738,48 | 43 008,38 | 52 419,78 | 52 587,79 | 48 632,13 | 48 632,13 | 287 018,68 |
| | | департамент здравоохранения Приморского края | 761 | 0909 | 0117059 | 621 | 0,00 | 41 738,48 | 41 738,48 | 0,00 | 0,00 | 0,00 | 0,00 | 0,00 | 0,00 | 83 476,96 |
| | | департамент здравоохранения Приморского края | 761 | 0909 | 4699900 | 621 | 36 007,72 | 0,00 | 0,00 | 0,00 | 0,00 | 0,00 | 0,00 | 0,00 | 0,00 | 36 007,72 |
| 1.2.4.17 | Мероприятие №2.4.17: Компенсация краевым государственным учреждениям здравоохранения в части затрат по организации оказания медицинской помощи населению Приморского края | департамент здравоохранения Приморского края | 761 | 0901 | 0110270830 | 612 | 0,00 | 0,00 | 0,00 | 0,00 | 72 501,95 | 843 476,92 | 150 000,00 | 0,00 | 0,00 | 1 065 978,87 |
| | | департамент здравоохранения Приморского края | 761 | 0902 | 0110270830 | 612 | 0,00 | 0,00 | 0,00 | 0,00 | 0,00 | 6 523,09 | 0,00 | 0,00 | 0,00 | 6 523,09 |
| 1.2.4.18 | Мероприятие №2.4.18: Расходы на обеспечение деятельности (оказание услуг, выполнение работ) краевых государственных учреждений здравоохранения (скорая медицинская помощь) | департамент здравоохранения Приморского края | 761 | 0904 | 0110270590 | 611 | 0,00 | 0,00 | 0,00 | 0,00 | 0,00 | 0,00 | 31 378,12 | 41 407,92 | 41 407,92 | 114 193,95 |
| 1.2.4.19 | Мероприятие №2.4.19: Денежная выплата водителям краевых государственных учреждений и подразделений скорой медицинской помощи | департамент здравоохранения Приморского края | 761 | 0904 | 0110271250 | 612 | 0,00 | 0,00 | 0,00 | 0,00 | 0,00 | 0,00 | 31 973,90 | 0,00 | 0,00 | 31 973,90 |
| 1.2.5 | Мероприятие №2.5: Бюджет территориального фонда обязательного медицинского страхования | территориальный фонд обязательного медицинского страхования Приморского края | 395 | | | | 0,00 | 0,00 | 0,00 | 0,00 | 0,00 | 0,00 | 0,00 | 0,00 | 0,00 | 0,00 |

| | | | | | | | | | | | | | | | | |
|---|---|---|---|---|---|---|---|---|---|---|---|---|---|---|---|---|
| 1.2.6 | Мероприятие №2.6: Расходы по оплате договоров на выполнение работ, оказание услуг, связанных с капитальным ремонтом нефинансовых активов, полученных в аренду или безвозмездное пользование, закрепленных за краевыми государственными учреждениями на праве оперативного управления | департамент здравоохранения Приморского края | 761 | x | x | x | 2 128,74 | 47 541,02 | 126 230,34 | 64 330,00 | 115 828,48 | 250 773,12 | 517 817,01 | 89 803,20 | 87 920,60 | 1 302 372,51 |
| 1.2.6.1 | Мероприятие №2.6.1: Расходы по оплате договоров на выполнение работ, оказание услуг, связанных с капитальным ремонтом нефинансовых активов, полученных в аренду или безвозмездное пользование, закрепленных за краевыми государственными бюджетными учреждениями на праве оперативного управления | департамент здравоохранения Приморского края | 761 | 0901 | 0110270600 | 612 | 0,00 | 0,00 | 0,00 | 46 330,00 | 92 437,48 | 177 422,64 | 329 489,16 | 68 735,00 | 68 735,00 | 783 149,28 |
| | | департамент здравоохранения Приморского края | 761 | 0901 | 0117060 | 612 | 0,00 | 47 541,02 | 62 699,76 | 0,00 | 0,00 | 0,00 | 0,00 | 0,00 | 0,00 | 110 240,78 |
| 1.2.6.2 | Мероприятие №2.6.2: Расходы по оплате договоров на выполнение работ, оказание услуг, связанных с капитальным ремонтом нефинансовых активов, полученных в аренду или безвозмездное пользование, закрепленных за краевыми государственными автономными учреждениями на праве оперативного управления | департамент здравоохранения Приморского края | 761 | 0901 | 0110270600 | 622 | 0,00 | 0,00 | 0,00 | 0,00 | 0,00 | 0,00 | 26 950,00 | 0,00 | 0,00 | 26 950,00 |
| | | департамент здравоохранения Приморского края | 761 | 0901 | 0117060 | 622 | 0,00 | 0,00 | 0,00 | 0,00 | 0,00 | 0,00 | 0,00 | 0,00 | 0,00 | 0,00 |
| 1.2.6.3 | Мероприятие №2.6.3: Расходы по оплате договоров на выполнение работ, оказание услуг, связанных с капитальным ремонтом нефинансовых активов, полученных в аренду или безвозмездное пользование, закрепленных за краевыми государственными автономными учреждениями на праве оперативного управления | департамент здравоохранения Приморского края | 761 | 0902 | 0110270600 | 612 | 0,00 | 0,00 | 0,00 | 15 000,00 | 22 528,00 | 63 727,03 | 146 858,63 | 10 292,60 | 10 292,60 | 268 698,86 |
| | | департамент здравоохранения Приморского края | 761 | 0902 | 0117060 | 612 | 0,00 | 0,00 | 62 960,47 | 0,00 | 0,00 | 0,00 | 0,00 | 0,00 | 0,00 | 62 960,47 |
| 1.2.6.4 | Мероприятие №2.6.4: Расходы по оплате договоров на выполнение работ, оказание услуг, связанных с капитальным ремонтом нефинансовых активов, полученных в аренду или безвозмездное пользование, закрепленных за краевыми государственными автономными учреждениями на праве оперативного управления | департамент здравоохранения Приморского края | 761 | 0902 | 0110270600 | 622 | 0,00 | 0,00 | 0,00 | 0,00 | 0,00 | 0,00 | 0,00 | 0,00 | 0,00 | 0,00 |
| | | департамент здравоохранения Приморского края | 761 | 0902 | 0117060 | 622 | 0,00 | 0,00 | 0,00 | 0,00 | 0,00 | 0,00 | 0,00 | 0,00 | 0,00 | 0,00 |
| 1.2.6.5 | Мероприятие №2.6.5: Расходы по оплате договоров на выполнение работ, оказание услуг, связанных с капитальным ремонтом нефинансовых активов, полученных в аренду или безвозмездное пользование, закрепленных за краевыми государственными бюджетными учреждениями среднего профессионального образования на праве оперативного управления | департамент здравоохранения Приморского края | 761 | 0704 | 0110270600 | 612 | 0,00 | 0,00 | 0,00 | 0,00 | 0,00 | 0,00 | 0,00 | 0,00 | 0,00 | 0,00 |
| | | департамент здравоохранения Приморского края | 761 | 0704 | 0117060 | 612 | 0,00 | 0,00 | 0,00 | 0,00 | 0,00 | 0,00 | 0,00 | 0,00 | 0,00 | 0,00 |
| 1.2.6.6 | Мероприятие №2.6.6: Расходы по оплате договоров на выполнение работ, оказание услуг, связанных с капитальным ремонтом нефинансовых активов, полученных в аренду или безвозмездное пользование, закрепленных за краевыми государственными бюджетными учреждениями на праве оперативного управления | департамент здравоохранения Приморского края | 761 | 0904 | 0110270600 | 612 | 0,00 | 0,00 | 0,00 | 0,00 | 0,00 | 0,00 | 9 500,00 | 0,00 | 0,00 | 9 500,00 |
| | | департамент здравоохранения Приморского края | 761 | 0904 | 0117060 | 612 | 0,00 | 0,00 | 570,11 | 0,00 | 0,00 | 0,00 | 0,00 | 0,00 | 0,00 | 570,11 |
| 1.2.6.7 | Мероприятие №2.6.7: Расходы по оплате договоров на выполнение работ, оказание услуг, связанных с капитальным ремонтом нефинансовых активов, полученных в аренду или безвозмездное пользование, закрепленных за краевыми государственными бюджетными учреждениями на праве оперативного управления | департамент здравоохранения Приморского края | 761 | 0907 | 0110270600 | 612 | 0,00 | 0,00 | 0,00 | 0,00 | 0,00 | 0,00 | 0,00 | 0,00 | 0,00 | 0,00 |
| 1.2.6.8 | Мероприятие №2.6.8: Расходы по оплате договоров на выполнение работ, оказание услуг, связанных с капитальным ремонтом нефинансовых активов, полученных в аренду или безвозмездное пользование, закрепленных за краевыми государственными бюджетными учреждениями на праве оперативного управления | департамент здравоохранения Приморского края | 761 | 0909 | 0110270600 | 612 | 0,00 | 0,00 | 0,00 | 0,00 | 0,00 | 1 365,48 | 1 830,00 | 0,00 | 0,00 | 3 195,48 |
| 1.2.6.9 | Мероприятие №2.6.9: Резервный фонд Администрации Приморского края | департамент здравоохранения Приморского края | 761 | 0901 | 0700410 | 612 | 2 128,74 | 0,00 | 0,00 | 0,00 | 0,00 | 0,00 | 0,00 | 0,00 | 0,00 | 2 128,74 |
| 1.2.6.10 | Мероприятие №2.6.10: Благоустройство территорий, прилегающих к краевым государственным учреждениям здравоохранения | департамент здравоохранения Приморского края | 761 | 0901 | 0110270550 | 612 | 0,00 | 0,00 | 0,00 | 3 000,00 | 863,00 | 8 257,97 | 2 469,12 | 8 893,00 | 8 893,00 | 32 376,09 |
| 1.2.6.11 | Мероприятие №2.6.11: Проведение работ по капитальному ремонту в краевых государственных учреждениях здравоохранения согласно плату социального развития центров экономического роста Приморского края | департамент здравоохранения Приморского края | 761 | 0901 | 01102B5051 | 000 | 0,00 | 0,00 | 0,00 | 0,00 | 0,00 | 0,00 | 720,10 | 1 882,60 | 0,00 | 2 602,70 |
| | | департамент здравоохранения Приморского края | 761 | 0901 | 01102B5051 | 612 | 0,00 | 0,00 | 0,00 | 0,00 | 0,00 | 0,00 | 0,00 | 362,60 | 0,00 | 362,60 |
| | | департамент здравоохранения Приморского края | 761 | 0901 | 01102B5051 | 622 | 0,00 | 0,00 | 0,00 | 0,00 | 0,00 | 0,00 | 720,10 | 1 520,00 | 0,00 | 2 240,10 |
| 1.2.7 | Мероприятие №2.7: Расходы на приобретение краевыми государственными учреждениями особо ценного движимого имущества | департамент здравоохранения Приморского края | 761 | x | x | x | 52 000,00 | 0,00 | 0,00 | 8 181,71 | 15 417,00 | 3 321,29 | 9 266,40 | 0,00 | 0,00 | 88 186,40 |
| 1.2.7.1 | Мероприятие №2.7.1: Расходы на приобретение краевыми государственными бюджетными учреждениями особо ценного движимого имущества | департамент здравоохранения Приморского края | 761 | 0901 | 0110270610 | 612 | 0,00 | 0,00 | 0,00 | 0,00 | 0,00 | 2 521,29 | 2 195,17 | 0,00 | 0,00 | 4 716,46 |
| | | департамент здравоохранения Приморского края | 761 | 0901 | 0117061 | 612 | 0,00 | 0,00 | 0,00 | 0,00 | 0,00 | 0,00 | 0,00 | 0,00 | 0,00 | 0,00 |
| 1.2.7.2 | Мероприятие №2.7.2: Расходы на приобретение краевыми государственными автономными учреждениями особо ценного движимого имущества | департамент здравоохранения Приморского края | 761 | 0901 | 0110270610 | 622 | 0,00 | 0,00 | 0,00 | 0,00 | 0,00 | 0,00 | 0,00 | 0,00 | 0,00 | 0,00 |
| | | департамент здравоохранения Приморского края | 761 | 0901 | 0117061 | 622 | 0,00 | 0,00 | 0,00 | 0,00 | 0,00 | 0,00 | 0,00 | 0,00 | 0,00 | 0,00 |
| 1.2.7.3 | Мероприятие №2.7.3: Расходы на приобретение краевыми государственными бюджетными учреждениями особо ценного движимого имущества | департамент здравоохранения Приморского края | 761 | 0902 | 0110270610 | 612 | 0,00 | 0,00 | 0,00 | 8 181,71 | 15 417,00 | 800,00 | 7 071,23 | 0,00 | 0,00 | 31 469,94 |
| | | департамент здравоохранения Приморского края | 761 | 0902 | 0117061 | 612 | 0,00 | 0,00 | 0,00 | 0,00 | 0,00 | 0,00 | 0,00 | 0,00 | 0,00 | 0,00 |
| 1.2.7.4 | Мероприятие №2.7.4: Расходы на приобретение краевыми государственными казенными учреждениями особо ценного движимого имущества | департамент здравоохранения Приморского края | 761 | 0909 | 0110270610 | 244 | 0,00 | 0,00 | 0,00 | 0,00 | 0,00 | 0,00 | 0,00 | 0,00 | 0,00 | 0,00 |
| | | департамент здравоохранения Приморского края | 761 | 0909 | 0117061 | 244 | 0,00 | 0,00 | 0,00 | 0,00 | 0,00 | 0,00 | 0,00 | 0,00 | 0,00 | 0,00 |
| 1.2.7.5 | Мероприятие №2.7.5: Приобретение оборудования и мебели для оснащения фельдшерско-акушерских пунктов | департамент здравоохранения Приморского края | 761 | 0901 | 0110270610 | 612 | 0,00 | 0,00 | 0,00 | 0,00 | 0,00 | 0,00 | 0,00 | 0,00 | 0,00 | 0,00 |
| | | департамент здравоохранения Приморского края | 761 | 0901 | 0117061 | 612 | 0,00 | 0,00 | 0,00 | 0,00 | 0,00 | 0,00 | 0,00 | 0,00 | 0,00 | 0,00 |
| | | департамент здравоохранения Приморского края | 761 | 0902 | 4719900 | 612 | 52 000,00 | 0,00 | 0,00 | 0,00 | 0,00 | 0,00 | 0,00 | 0,00 | 0,00 | 52 000,00 |
| 1.2.8 | Мероприятие №2.8: Расходы на приобретение краевыми государственными учреждениями здравоохранения специального медицинского оборудования | департамент здравоохранения Приморского края | 761 | x | x | x | 0,00 | 100 950,00 | 20 000,00 | 155 848,12 | 197 864,88 | 614 649,84 | 1 573 918,52 | 173 521,18 | 29 364,65 | 2 866 117,20 |

| | | | | | | | | | | | | | | | | |
|---|---|---|---|---|---|---|---|---|---|---|---|---|---|---|---|---|
| 1.2.8.1 | Мероприятие №2.8.1: Расходы на приобретение для краевых государственных бюджетных учреждений здравоохранения специального медицинского оборудования | департамент здравоохранения Приморского края | 761 | 0901 | 0110223620 | 244 | 0,00 | 0,00 | 0,00 | 14 381,80 | 7 964,88 | 63 495,00 | 0,00 | 0,00 | 0,00 | 85 841,68 |
| | | департамент здравоохранения Приморского края | 761 | 0901 | 0127062 | 244 | 0,00 | 60 000,00 | 0,00 | 0,00 | 0,00 | 0,00 | 0,00 | 0,00 | 0,00 | 60 000,00 |
| | | департамент здравоохранения Приморского края | 761 | 0902 | 0110223620 | 244 | 0,00 | 0,00 | 0,00 | 0,00 | 0,00 | 281 705,00 | 13 120,38 | 0,00 | 0,00 | 294 825,38 |
| 1.2.8.2 | Мероприятие №2.8.2: Расходы на приобретение краевыми государственными бюджетными учреждениями здравоохранения специального медицинского оборудования | департамент здравоохранения Приморского края | 761 | 0901 | 0110270620 | 612 | 0,00 | 0,00 | 0,00 | 45 100,00 | 109 900,00 | 226 212,84 | 714 075,88 | 29 364,65 | 29 364,65 | 1 154 018,02 |
| | | департамент здравоохранения Приморского края | 761 | 0901 | 0127062 | 612 | 0,00 | 14 450,00 | 15 130,00 | 0,00 | 0,00 | 0,00 | 0,00 | 0,00 | 0,00 | 29 580,00 |
| 1.2.8.3 | Мероприятие №2.8.3: Расходы на приобретение краевыми государственными автономными учреждениями здравоохранения специального медицинского оборудования | департамент здравоохранения Приморского края | 761 | 0901 | 0110270620 | 622 | 0,00 | 0,00 | 0,00 | 0,00 | 0,00 | 0,00 | 607 599,57 | 0,00 | 0,00 | 607 599,57 |
| | | департамент здравоохранения Приморского края | 761 | 0901 | 0127062 | 622 | 0,00 | 22 500,00 | 0,00 | 0,00 | 0,00 | 0,00 | 0,00 | 0,00 | 0,00 | 22 500,00 |
| | | департамент здравоохранения Приморского края | 761 | 0902 | 0110270620 | 622 | 0,00 | 0,00 | 0,00 | 0,00 | 0,00 | 0,00 | 55 686,38 | 0,00 | 0,00 | 55 686,38 |
| | | департамент здравоохранения Приморского края | 761 | 0903 | 0110270620 | 622 | 0,00 | 0,00 | 0,00 | 0,00 | 0,00 | 0,00 | 15 103,65 | 0,00 | 0,00 | 15 103,65 |
| 1.2.8.4 | Мероприятие №2.8.4: Расходы на приобретение краевыми государственными бюджетными учреждениями здравоохранения специального медицинского оборудования | департамент здравоохранения Приморского края | 761 | 0902 | 0110270620 | 612 | 0,00 | 0,00 | 0,00 | 40 224,32 | 43 000,00 | 6 800,00 | 113 191,36 | 0,00 | 0,00 | 203 215,68 |
| 1.2.8.5 | Мероприятие №2.8.5: Расходы на приобретение краевыми государственными бюджетными учреждениями здравоохранения специального медицинского оборудования | департамент здравоохранения Приморского края | 761 | 0909 | 0110270620 | 612 | 0,00 | 0,00 | 0,00 | 56 142,00 | 37 000,00 | 36 437,00 | 29 297,83 | 0,00 | 0,00 | 158 876,83 |
| 1.2.8.6 | Мероприятие №2.8.6: Расходы на приобретение краевыми государственными автономными учреждениями здравоохранения специального медицинского оборудования | департамент здравоохранения Приморского края | 761 | 0909 | 0110270620 | 622 | 0,00 | 0,00 | 0,00 | 0,00 | 0,00 | 0,00 | 0,00 | 0,00 | 0,00 | 0,00 |
| | | департамент здравоохранения Приморского края | 761 | 0909 | 0127062 | 622 | 0,00 | 4 000,00 | 4 870,00 | 0,00 | 0,00 | 0,00 | 0,00 | 0,00 | 0,00 | 8 870,00 |
| 1.2.8.7 | Мероприятие №2.8.7: Иные межбюджетные трансферты на приобретение передвижных медицинских комплексов для оказания медицинской помощи жителям населенных пунктов с численностью населения до 100 человек | департамент здравоохранения Приморского края | 761 | 0902 | 0110271230 | 612 | 0,00 | 0,00 | 0,00 | 0,00 | 0,00 | 0,00 | 25 843,47 | 144 156,53 | 0,00 | 170 000,00 |
| 1.2.9 | Мероприятие №2.9: Приобретение модульных фельдшерско-акушерских пунктов на территории Приморского края | департамент здравоохранения Приморского края | 761 | x | x | x | 336 000,00 | 150 000,00 | 22 500,00 | 0,00 | 45 000,00 | 0,00 | 0,00 | 0,00 | 0,00 | 553 500,00 |
| 1.2.9.1 | Мероприятие №2.9.1: Иные межбюджетные трансферты на приобретение модульных конструкций врачебных амбулаторий, фельдшерских и фельдшерско-акушерских пунктов для населенных пунктов с численностью населения от 101 до 2000 человек | департамент здравоохранения Приморского края | 761 | | | | 0,00 | 0,00 | 0,00 | 0,00 | 0,00 | 0,00 | 0,00 | 0,00 | 0,00 | 0,00 |
| 1.2.9.2 | Мероприятие №2.9.2: Приобретение модульных фельдшерско-акушерских пунктов на территории Приморского края | департамент здравоохранения Приморского края | 761 | 0902 | 0110223230 | 244 | 0,00 | 0,00 | 0,00 | 0,00 | 45 000,00 | 0,00 | 0,00 | 0,00 | 0,00 | 45 000,00 |
| | | департамент здравоохранения Приморского края | 761 | 0902 | 0114036 | 244 | 0,00 | 150 000,00 | 22 500,00 | 0,00 | 0,00 | 0,00 | 0,00 | 0,00 | 0,00 | 172 500,00 |
| | | департамент здравоохранения Приморского края | 761 | 0902 | 4852700 | 003 | 336 000,00 | 0,00 | 0,00 | 0,00 | 0,00 | 0,00 | 0,00 | 0,00 | 0,00 | 336 000,00 |
| 1.2.9.3 | Мероприятие №2.9.3: Приобретение, установка модульных фельдшерско-акушерских пунктов и врачебных амбулаторий на территории Приморского края | департамент здравоохранения Приморского края | 761 | 0902 | 011N171140 | 612 | 0,00 | 0,00 | 0,00 | 0,00 | 0,00 | 0,00 | 0,00 | 0,00 | 0,00 | 0,00 |
| 1.2.10 | Мероприятие №2.10: Приобретение специализированного оборудования в целях медицинского обеспечения ветеранов войн и приравненных к ним категорий граждан | департамент здравоохранения Приморского края | 761 | 0901 | 5226226 | 612 | 13 565,00 | 0,00 | 0,00 | 0,00 | 0,00 | 0,00 | 0,00 | 0,00 | 0,00 | 13 565,00 |
| | | департамент здравоохранения Приморского края | 761 | 0909 | 0122165 | 612 | 0,00 | 0,00 | 0,00 | 0,00 | 0,00 | 0,00 | 0,00 | 0,00 | 0,00 | 0,00 |
| | | департамент здравоохранения Приморского края | 761 | 0909 | 5224725 | 612 | 420,00 | 0,00 | 0,00 | 0,00 | 0,00 | 0,00 | 0,00 | 0,00 | 0,00 | 420,00 |
| 1.2.11 | Мероприятие №2.11: Реализация программы модернизации здравоохранения Приморского края на 2011-2012 годы, утвержденной постановлением Администрации Приморского края от 31 марта 2011 года № 87-па (далее - Программа модернизации) | департамент здравоохранения Приморского края | 761 | x | x | x | 117 608,78 | 0,00 | 0,00 | 0,00 | 0,00 | 0,00 | 0,00 | 0,00 | 0,00 | 117 608,78 |
| 1.2.11.1 | Мероприятие №2.11.1: Реализация Программы модернизации в части проведения капитального ремонта медицинских учреждений Приморского края | департамент здравоохранения Приморского края | 761 | 0901 | 0960121 | 612 | 4 937,10 | 0,00 | 0,00 | 0,00 | 0,00 | 0,00 | 0,00 | 0,00 | 0,00 | 4 937,10 |
| 1.2.11.2 | Мероприятие №2.11.2: Реализация Программы модернизации в части оснащения оборудованием медицинских учреждений Приморского края | департамент здравоохранения Приморского края | 761 | 0900 | 0910000 | 000 | 0,00 | 0,00 | 0,00 | 0,00 | 0,00 | 0,00 | 0,00 | 0,00 | 0,00 | 0,00 |
| 1.2.11.3 | Мероприятие №2.11.3: Реализация Программы модернизации в части внедрения современных информационных систем в здравоохранение Приморского края | департамент здравоохранения Приморского края | 761 | 0900 | 0960220 | 000 | 28 422,74 | 0,00 | 0,00 | 0,00 | 0,00 | 0,00 | 0,00 | 0,00 | 0,00 | 28 422,74 |
| 1.2.11.4 | Мероприятие №2.11.4: Расходы, связанные с исполнением решений, принятых судебными органами | департамент здравоохранения Приморского края | 761 | 0909 | 0920306 | 012 | 84 248,94 | 0,00 | 0,00 | 0,00 | 0,00 | 0,00 | 0,00 | 0,00 | 0,00 | 84 248,94 |
| 1.2.12 | Мероприятие №2.12: Приобретение оборудования для реабилитации детей с детским церебральным параличом | департамент здравоохранения Приморского края | 761 | 0901 | 5224829 | 622 | 1 000,00 | 0,00 | 0,00 | 0,00 | 0,00 | 0,00 | 0,00 | 0,00 | 0,00 | 1 000,00 |
| 1.2.13 | Мероприятие №2.13: Финансовое обеспечение зубного протезирования для ветеранов (участников) Великой отечественной войны | департамент здравоохранения Приморского края | 761 | 0902 | 0110270590 | 000 | 0,00 | 0,00 | 0,00 | 15 000,00 | 2 000,00 | 3 500,00 | 0,00 | 0,00 | 0,00 | 20 500,00 |
| | | департамент здравоохранения Приморского края | 761 | 0902 | 0110270590 | 612 | 0,00 | 0,00 | 0,00 | 15 000,00 | 1 000,00 | 2 800,00 | 0,00 | 0,00 | 0,00 | 18 800,00 |
| | | департамент здравоохранения Приморского края | 761 | 0902 | 0110270590 | 622 | 0,00 | 0,00 | 0,00 | 0,00 | 1 000,00 | 700,00 | 0,00 | 0,00 | 0,00 | 1 700,00 |
| | | департамент здравоохранения Приморского края | 761 | 0902 | 0110270980 | 000 | 0,00 | 0,00 | 0,00 | 0,00 | 0,00 | 0,00 | 3 867,32 | 15 000,00 | 15 000,00 | 33 867,32 |
| | | департамент здравоохранения Приморского края | 761 | 0902 | 0110270980 | 612 | 0,00 | 0,00 | 0,00 | 0,00 | 0,00 | 0,00 | 3 067,32 | 13 000,00 | 13 000,00 | 29 067,32 |
| | | департамент здравоохранения Приморского края | 761 | 0902 | 0110270980 | 622 | 0,00 | 0,00 | 0,00 | 0,00 | 0,00 | 0,00 | 800,00 | 2 000,00 | 2 000,00 | 4 800,00 |
| 1.2.14 | Мероприятие №2.14: Иные межбюджетные трансферты на компенсацию расходов, связанных с оказанием в 2015 году медицинскими организациями, подведомственными органам исполнительной власти субъекта Российской Федерации и органам местного самоуправления, медицинской помощи гражданам Украины | департамент здравоохранения Приморского края | 761 | | | | 0,00 | 0,00 | 0,00 | 0,00 | 0,00 | 0,00 | 0,00 | 0,00 | 0,00 | 0,00 |

| | | | | | | | | | | | | | | | | |
|---|---|---|---|---|---|---|---|---|---|---|---|---|---|---|---|---|
| 1.2.15 | Мероприятие №2.15: Обеспечение требований пожарной безопасности в краевых государственных организациях здравоохранения | департамент здравоохранения Приморского края | 761 | 0909 | 0110270290 | 612 | 0,00 | 0,00 | 0,00 | 0,00 | 9 986,00 | 0,00 | 0,00 | 0,00 | 0,00 | 9 986,00 |
| | | департамент здравоохранения Приморского края | 761 | 0909 | 0110270850 | 000 | 0,00 | 0,00 | 0,00 | 0,00 | 0,00 | 15 781,22 | 61 907,78 | 80 369,67 | 80 369,67 | 238 428,33 |
| | | департамент здравоохранения Приморского края | 761 | 0909 | 0110270850 | 612 | 0,00 | 0,00 | 0,00 | 0,00 | 0,00 | 15 781,22 | 61 907,78 | 69 494,67 | 69 494,67 | 216 678,33 |
| | | департамент здравоохранения Приморского края | 761 | 0909 | 0110270850 | 622 | 0,00 | 0,00 | 0,00 | 0,00 | 0,00 | 0,00 | 0,00 | 10 875,00 | 10 875,00 | 21 750,00 |
| 1.2.16 | Мероприятие №2.16: Обеспечение видеонаблюдения и иные мероприятия, направленные на защищенность объектов (территорий) краевых государственных учреждений Приморского края | департамент здравоохранения Приморского края | 761 | 0909 | 0110270840 | 000 | 0,00 | 0,00 | 0,00 | 0,00 | 0,00 | 0,00 | 54 323,90 | 0,00 | 0,00 | 54 323,90 |
| | | департамент здравоохранения Приморского края | 761 | 0909 | 0110270840 | 612 | 0,00 | 0,00 | 0,00 | 0,00 | 0,00 | 0,00 | 51 735,74 | 0,00 | 0,00 | 51 735,74 |
| | | департамент здравоохранения Приморского края | 761 | 0909 | 0110270840 | 622 | 0,00 | 0,00 | 0,00 | 0,00 | 0,00 | 0,00 | 2 588,16 | 0,00 | 0,00 | 2 588,16 |
| 1.2.17 | Мероприятие №2.17: Оплата работ, услуг по проведению независимой оценки качества работы организаций, оказывающих услуги населению в сферах образования, культуры, физической культуры и спорта, здравоохранения и социального обслуживания на территории Приморского края | департамент здравоохранения Приморского края | 761 | 0909 | 0110223000 | 244 | 0,00 | 0,00 | 0,00 | 0,00 | 0,00 | 0,00 | 448,69 | 0,00 | 0,00 | 448,69 |
| 1.2.18 | Мероприятие №2.18: Установка фельдшерско-акушерских пунктов, включенных в комплексный план социально-экономического развития на условиях софинансирования | департамент здравоохранения Приморского края | 761 | 0902 | 01102B5050 | 244 | 0,00 | 0,00 | 0,00 | 0,00 | 0,00 | 400,00 | 0,00 | 0,00 | 0,00 | 400,00 |
| 1.2.19 | Мероприятие №2.19: Приобретение медицинского и немедицинского оборудования для оснащения фельдшерско-акушерских пунктов и врачебных амбулаторий | департамент здравоохранения Приморского края | 761 | 0902 | 0110270950 | 612 | 0,00 | 0,00 | 0,00 | 0,00 | 0,00 | 63 000,00 | 0,00 | 0,00 | 0,00 | 63 000,00 |
| 1.2.20 | Мероприятие №2.20: Приобретение автомобилей скорой медицинской помощи краевыми государственными учреждениями здравоохранения | департамент здравоохранения Приморского края | 761 | 0904 | 0110270930 | 612 | 0,00 | 0,00 | 0,00 | 0,00 | 0,00 | 93 510,00 | 9 000,00 | 0,00 | 0,00 | 102 510,00 |
| 1.2.21 | Мероприятие №2.21: Приобретение санитарного автотранспорта краевыми государственными учреждениями здравоохранения | департамент здравоохранения Приморского края | 761 | 0902 | 0110270940 | 612 | 0,00 | 0,00 | 0,00 | 0,00 | 0,00 | 14 517,00 | 2 065,22 | 0,00 | 0,00 | 16 582,22 |
| 1.2.22 | Мероприятие №2.22: Приобретение медицинского оборудования для краевых государственных учреждений здравоохранения Приморского края согласно плану социального развития центров экономического роста Приморского края за счет средств федерального бюджета | департамент здравоохранения Приморского края | 761 | | | | 0,00 | 0,00 | 0,00 | 0,00 | 0,00 | 0,00 | 0,00 | 0,00 | 0,00 | 0,00 |
| 1.2.23 | Мероприятие №2.23: Обеспечение обновления рабочей формы сотрудников подразделений скорой медицинской помощи краевых государственных учреждений здравоохранения | департамент здравоохранения Приморского края | 761 | 0904 | 0110271320 | 612 | 0,00 | 0,00 | 0,00 | 0,00 | 0,00 | 0,00 | 3 050,00 | 0,00 | 0,00 | 3 050,00 |
| 1.3 | Основное мероприятие №3: Уплата страховых взносов на обязательное медицинское страхование неработающего населения и предоставление социальных выплат гражданам и медицинским работникам | департамент здравоохранения Приморского края | 761 | x | x | x | 7 425 640,10 | 9 764 186,24 | 11 748 950,39 | 10 989 654,82 | 11 050 975,43 | 12 082 024,67 | 11 757 490,65 | 11 721 740,65 | 11 721 740,65 | 98 262 403,58 |
| 1.3.1 | Мероприятие №3.1: Оплата стоимости проезда в федеральные специализированные медицинские организации для обеспечения специализированной медицинской помощью в пределах выделяемых квот | департамент здравоохранения Приморского края | 761 | 0901 | 0110381100 | 321 | 0,00 | 0,00 | 0,00 | 10 808,05 | 20 265,63 | 17 273,50 | 19 033,00 | 19 033,00 | 19 033,00 | 105 446,18 |
| | | департамент здравоохранения Приморского края | 761 | 0901 | 0118110 | 321 | 0,00 | 7 724,49 | 7 724,49 | 0,00 | 0,00 | 0,00 | 0,00 | 0,00 | 0,00 | 15 448,98 |
| | | департамент здравоохранения Приморского края | 761 | 0901 | 5058701 | 005 | 11 075,50 | 0,00 | 0,00 | 0,00 | 0,00 | 0,00 | 0,00 | 0,00 | 0,00 | 11 075,50 |
| | | департамент здравоохранения Приморского края | 761 | 0901 | 5058702 | 005 | 424,00 | 0,00 | 0,00 | 0,00 | 0,00 | 0,00 | 0,00 | 0,00 | 0,00 | 424,00 |
| 1.3.2 | Мероприятие №3.2: Единовременные пособия в случае гибели работников краевых государственных учреждений здравоохранения при исполнении ими трудовых обязанностей или профессионального долга во время оказания медицинской помощи или проведения научных исследований | департамент здравоохранения Приморского края | 761 | 1003 | 0110381120 | 321 | 0,00 | 0,00 | 0,00 | 300,00 | 300,00 | 300,00 | 300,00 | 300,00 | 300,00 | 1 800,00 |
| | | департамент здравоохранения Приморского края | 761 | 1003 | 0118112 | 321 | 0,00 | 300,00 | 300,00 | 0,00 | 0,00 | 0,00 | 0,00 | 0,00 | 0,00 | 600,00 |
| | | департамент здравоохранения Приморского края | 761 | 1003 | 5058610 | 005 | 300,00 | 0,00 | 0,00 | 0,00 | 0,00 | 0,00 | 0,00 | 0,00 | 0,00 | 300,00 |
| 1.3.3 | Мероприятие №3.3: Страховые взносы по обязательному медицинскому страхованию неработающего населения | департамент здравоохранения Приморского края | 761 | x | x | x | 6 106 465,10 | 8 570 611,35 | 11 740 925,90 | 10 978 546,77 | 11 030 409,80 | 12 064 451,17 | 11 702 407,65 | 11 702 407,65 | 11 702 407,65 | 95 598 633,02 |
| 1.3.3.1 | Мероприятие №3.3.1: Страховые взносы по обязательному медицинскому страхованию неработающего населения | департамент здравоохранения Приморского края | 761 | 1003 | 0110381310 | 324 | 0,00 | 0,00 | 0,00 | 10 977 731,48 | 11 030 409,80 | 12 064 451,17 | 11 702 407,65 | 11 702 407,65 | 11 702 407,65 | 69 179 815,38 |
| 1.3.3.2 | Мероприятие №3.3.2: Исполнение судебных актов Российской Федерации по возмещению вреда, причиненного в результате незаконных действий (бездействия) органов государственной власти (государственных органов), органов местного самоуправления либо должностных лиц этих органов, а также в результате деятельности учреждений | департамент здравоохранения Приморского края | 761 | 0909 | 0110381310 | 853 | 0,00 | 0,00 | 0,00 | 815,29 | 0,00 | 0,00 | 0,00 | 0,00 | 0,00 | 815,29 |
| 1.3.4 | Мероприятие №3.4: Межбюджетные трансферты территориальному фонду обязательного медицинского страхования на дополнительное финансовое обеспечение реализации территориальной программы обязательного медицинского страхования в части базовой программы обязательного медицинского страхования | департамент здравоохранения Приморского края | 761 | 0909 | 0119772 | 580 | 0,00 | 1 176 890,40 | 0,00 | 0,00 | 0,00 | 0,00 | 0,00 | 0,00 | 0,00 | 1 176 890,40 |
| | | департамент здравоохранения Приморского края | 761 | 0909 | 7710200 | 580 | 1 297 890,40 | 0,00 | 0,00 | 0,00 | 0,00 | 0,00 | 0,00 | 0,00 | 0,00 | 1 297 890,40 |
| 1.3.5 | Мероприятие №3.5: Проведение санитарно-просветительской работы среди граждан пожилого возраста | департамент здравоохранения Приморского края | 761 | 0909 | 5224732 | 079 | 28,80 | 0,00 | 0,00 | 0,00 | 0,00 | 0,00 | 0,00 | 0,00 | 0,00 | 28,80 |
| 1.3.6 | Мероприятие №3.6: Проведение тематического цикла занятий для врачей и медицинских сестер по вопросам «Геронтология» и «Гериатрия» | департамент здравоохранения Приморского края | 761 | 0909 | 5224733 | 079 | 6,30 | 0,00 | 0,00 | 0,00 | 0,00 | 0,00 | 0,00 | 0,00 | 0,00 | 6,30 |
| 1.3.7 | Мероприятие №3.7: Мероприятия по противодействию распространению наркотиков | департамент здравоохранения Приморского края | 761 | 0909 | 0122072 | 244 | 0,00 | 7 860,00 | 0,00 | 0,00 | 0,00 | 0,00 | 0,00 | 0,00 | 0,00 | 7 860,00 |
| | | департамент здравоохранения Приморского края | 761 | 0909 | 5222500 | 079 | 8 300,00 | 0,00 | 0,00 | 0,00 | 0,00 | 0,00 | 0,00 | 0,00 | 0,00 | 8 300,00 |
| 1.3.8 | Мероприятие №3.8: Мероприятия по профилактике экстремизма и терроризма | департамент здравоохранения Приморского края | 761 | 0909 | 0122073 | 244 | 0,00 | 0,00 | 0,00 | 0,00 | 0,00 | 0,00 | 0,00 | 0,00 | 0,00 | 0,00 |
| | | департамент здравоохранения Приморского края | 761 | 0909 | 5223800 | 079 | 350,00 | 0,00 | 0,00 | 0,00 | 0,00 | 0,00 | 0,00 | 0,00 | 0,00 | 350,00 |

| | | | | | | | | | | | | | | | | |
|---|---|---|---|---|---|---|---|---|---|---|---|---|---|---|---|---|
| 1.3.9 | Мероприятие №3.9: Изготовление и размещение на телеканалах Приморского края видеороликов, а также изготовление и размещение полиграфической продукции, подготовка и публикация в печатных средствах массовой информации материалов по предупреждению социально значимых заболеваний и формированию мотивации к ведению здорового образа жизни, направленных на профилактику правонарушений | департамент здравоохранения Приморского края | 761 | 0909 | 0122074 | 244 | 0,00 | 800,00 | 0,00 | 0,00 | 0,00 | 0,00 | 0,00 | 0,00 | 0,00 | 800,00 |
| | | департамент здравоохранения Приморского края | 761 | 0909 | 5225200 | 013 | 800,00 | 0,00 | 0,00 | 0,00 | 0,00 | 0,00 | 0,00 | 0,00 | 0,00 | 800,00 |
| 1.3.10 | Мероприятие №3.10: Компенсация стоимости проезда детей и сопровождающих лиц в медицинские организации, расположенные за пределами Приморского края для оказания специализированной и высокотехнологичной медицинской помощи | департамент здравоохранения Приморского края | 761 | 0901 | 0110381440 | 321 | 0,00 | 0,00 | 0,00 | 0,00 | 0,00 | 0,00 | 35 750,00 | 0,00 | 0,00 | 35 750,00 |
| 1.4 | Основное мероприятие №4: Строительство, реконструкция и капитальный ремонт объектов здравоохранения Приморского края | департамент здравоохранения Приморского края | 761 | x | x | x | 0,00 | 0,00 | 0,00 | 0,00 | 0,00 | 0,00 | 0,00 | 0,00 | 0,00 | 0,00 |
| | | департамент градостроительства Приморского края | 775 | x | x | x | 0,00 | 0,00 | 24 159,72 | 123 445,14 | 37 598,88 | 80 750,98 | 6 880,08 | 29 350,00 | 0,00 | 302 184,81 |
| 1.4.1 | Мероприятие №4.1: Капитальный ремонт государственного бюджетного учреждения здравоохранения «Владивостокский клинический родильный дом № 2», в том числе проектно-изыскательские работы | департамент градостроительства Приморского края | 775 | 0901 | 0110422540 | 244 | 0,00 | 0,00 | 0,00 | 202,71 | 0,00 | 0,00 | 0,00 | 0,00 | 0,00 | 202,71 |
| | | департамент градостроительства Приморского края | 775 | 0901 | 0112254 | 244 | 0,00 | 0,00 | 102,71 | 0,00 | 0,00 | 0,00 | 0,00 | 0,00 | 0,00 | 102,71 |
| 1.4.2 | Мероприятие №4.2: Капитальный ремонт государственного бюджетного учреждения здравоохранения «Краевая детская клиническая больница № 1» в г. Владивостоке | департамент градостроительства Приморского края | 775 | x | x | x | 0,00 | 0,00 | 57,01 | 20 000,00 | 2 000,00 | 8 783,48 | 0,00 | 0,00 | 0,00 | 30 840,49 |
| 1.4.2.1 | Мероприятие №4.2.1: Капитальный ремонт государственного бюджетного учреждения здравоохранения «Краевая детская клиническая больница № 1» в г. Владивостоке | департамент градостроительства Приморского края | 775 | 0901 | 0110422520 | 243 | 0,00 | 0,00 | 57,01 | 20 000,00 | 2 000,00 | 0,00 | 0,00 | 0,00 | 0,00 | 22 057,01 |
| 1.4.2.2 | Мероприятие №4.2.2: Исполнение судебных актов Российской Федерации по возмещению вреда, причиненного в результате незаконных действий (бездействия) органов государственной власти (государственных органов), органов местного самоуправления либо должностных лиц этих органов, а также в результате деятельности учреждений | департамент градостроительства Приморского края | 775 | 0901 | 0110422520 | 243 | 0,00 | 0,00 | 0,00 | 0,00 | 0,00 | 8 783,48 | 0,00 | 0,00 | 0,00 | 8 783,48 |
| 1.4.3 | Мероприятие №4.3: Реконструкция государственного бюджетного учреждения здравоохранения «Чугуевская центральная районная больница» в с. Чугуевка | департамент градостроительства Приморского края | 775 | x | x | x | 0,00 | 0,00 | 17 000,00 | 59 504,88 | 11 800,00 | 1 395,22 | 0,00 | 0,00 | 0,00 | 89 700,10 |
| 1.4.3.1 | Мероприятие №4.3.1: Реконструкция государственного бюджетного учреждения здравоохранения «Чугуевская центральная районная больница» в с. Чугуевка | департамент градостроительства Приморского края | 775 | 0901 | 0110441030 | 414 | 0,00 | 0,00 | 0,00 | 0,00 | 6 416,00 | 0,00 | 0,00 | 0,00 | 0,00 | 6 416,00 |
| 1.4.3.2 | Мероприятие №4.3.2: Исполнение судебных актов Российской Федерации по возмещению вреда, причиненного в результате незаконных действий (бездействия) органов государственной власти (государственных органов), органов местного самоуправления либо должностных лиц этих органов, а также в результате деятельности учреждений | департамент градостроительства Приморского края | 775 | 0901 | 0110441030 | 414 | 0,00 | 0,00 | 0,00 | 0,00 | 5 384,00 | 1 395,22 | 0,00 | 0,00 | 0,00 | 6 779,22 |
| 1.4.4 | Мероприятие №4.4: Строительство детской поликлиники в г. Большой Камень | департамент градостроительства Приморского края | 775 | 0901 | 0110441140 | 414 | 0,00 | 0,00 | 0,00 | 737,55 | 0,00 | 0,00 | 0,00 | 0,00 | 0,00 | 737,55 |
| | | департамент градостроительства Приморского края | 775 | 0901 | 0114114 | 414 | 0,00 | 0,00 | 7 000,00 | 0,00 | 0,00 | 0,00 | 0,00 | 0,00 | 0,00 | 7 000,00 |
| | | департамент градостроительства Приморского края | 775 | 0902 | 0110441140 | 414 | 0,00 | 0,00 | 0,00 | 0,00 | 575,72 | 0,00 | 0,00 | 0,00 | 0,00 | 575,72 |
| 1.4.5 | Мероприятие №4.5: Строительство амбулатории в с. Светлое Тернейского муниципального района | департамент градостроительства Приморского края | 775 | 0901 | 0110441150 | 414 | 0,00 | 0,00 | 0,00 | 10 000,00 | 0,00 | 0,00 | 0,00 | 0,00 | 0,00 | 10 000,00 |
| | | департамент градостроительства Приморского края | 775 | 0901 | 0114115 | 414 | 0,00 | 0,00 | 0,00 | 0,00 | 0,00 | 0,00 | 0,00 | 0,00 | 0,00 | 0,00 |
| 1.4.6 | Мероприятие №4.6: Капитальный ремонт государственного бюджетного учреждения «Дальнереченская центральная городская больница» в г. Дальнереченске | департамент градостроительства Приморского края | 775 | 0901 | 0110422530 | 243 | 0,00 | 0,00 | 0,00 | 33 000,00 | 9 007,38 | 0,00 | 0,00 | 0,00 | 0,00 | 42 007,38 |
| | | департамент градостроительства Приморского края | 775 | 0901 | 0112253 | 244 | 0,00 | 0,00 | 0,00 | 0,00 | 0,00 | 0,00 | 0,00 | 0,00 | 0,00 | 0,00 |
| 1.4.7 | Мероприятие №4.7: Реконструкция зданий (хирургического и терапевтического корпуса) КГБУЗ «Владивостокская клиническая больница № 1» по улице Садовая, 22 в г. Владивостоке | департамент градостроительства Приморского края | 775 | 0901 | 0110441680 | 414 | 0,00 | 0,00 | 0,00 | 0,00 | 14 215,78 | 0,00 | 500,00 | 0,00 | 0,00 | 14 715,78 |
| 1.4.8 | Мероприятие №4.8: Строительство пристройки к зданию краевого государственного бюджетного учреждения здравоохранения «Госпиталь для ветеранов войн», в том числе проектно-изыскательские работы | департамент градостроительства Приморского края | 775 | 0901 | 0110441750 | 414 | 0,00 | 0,00 | 0,00 | 0,00 | 0,00 | 5 572,27 | 5 572,27 | 0,00 | 0,00 | 11 144,55 |
| 1.4.9 | Мероприятие №4.9: Проведение мероприятий по обследованию здания, расположенного по адресу г. Владивосток, ул. Светланская 38/40, в котором размещается государственное автономное учреждение здравоохранения «Краевой клинический центр специализированных видов медицинской помощи» | департамент градостроительства Приморского края | 775 | 0901 | 0000000000 | 244 | 0,00 | 0,00 | 0,00 | 0,00 | 0,00 | 0,00 | 0,00 | 0,00 | 0,00 | 0,00 |
| 1.4.10 | Мероприятие №4.10: Строительство детской поликлиники в г. Большой Камень согласно плану социального развития центров экономического роста Приморского края | департамент градостроительства Приморского края | 775 | 0902 | 01104B5050 | 414 | 0,00 | 0,00 | 0,00 | 0,00 | 0,00 | 65 000,00 | 0,00 | 0,00 | 0,00 | 65 000,00 |
| 1.4.11 | Мероприятие №4.11: Расходы, связанные с исполнением судебных актов и решений налоговых органов | департамент градостроительства Приморского края | 775 | 0909 | 0110429050 | 831 | 0,00 | 0,00 | 0,00 | 0,00 | 0,00 | 0,00 | 157,81 | 0,00 | 0,00 | 157,81 |
| 1.4.12 | Мероприятие №4.12: | департамент градостроительства Приморского края | 775 | 0901 | 0110442810 | 414 | 0,00 | 0,00 | 0,00 | 0,00 | 0,00 | 0,00 | 150,00 | 1 350,00 | 0,00 | 1 500,00 |
| 1.4.13 | Мероприятие №4.13: | департамент градостроительства Приморского края | 775 | 0901 | 0110442820 | 414 | 0,00 | 0,00 | 0,00 | 0,00 | 0,00 | 0,00 | 500,00 | 28 000,00 | 0,00 | 28 500,00 |

| | | | | | | | | | | | | | | | | |
|---|---|---|---|---|---|---|---|---|---|---|---|---|---|---|---|---|
| 1.5 | Основное мероприятие №5: Обеспечение функций аппарата управления территориального фонда обязательного медицинского страхования | территориальный фонд обязательного медицинского страхования Приморского края | 395 | x | x | x | 0,00 | 0,00 | 0,00 | 0,00 | 0,00 | 0,00 | 0,00 | 0,00 | 0,00 | 0,00 |
| | | департамент здравоохранения Приморского края | 761 | x | x | x | 0,00 | 0,00 | 0,00 | 0,00 | 0,00 | 0,00 | 0,00 | 0,00 | 0,00 | 0,00 |
| 1.5.1 | Мероприятие №5.1: Финансовое обеспечение организации обязательного медицинского страхования на территориях субъектов Российской Федерации | территориальный фонд обязательного медицинского страхования Приморского края | 395 | | | | 0,00 | 0,00 | 0,00 | 0,00 | 0,00 | 0,00 | 0,00 | 0,00 | 0,00 | 0,00 |
| 1.6 | Основное мероприятие №6: Развитие материально-технической базы детских поликлиник и детских поликлинических отделений медицинских организаций | департамент здравоохранения Приморского края | 761 | x | x | x | 0,00 | 0,00 | 0,00 | 0,00 | 0,00 | 20 705,74 | 0,00 | 0,00 | 0,00 | 20 705,74 |
| 1.6.1 | Мероприятие №6.1: Дооснащение детских поликлиник и детских поликлинических отделений государственных медицинских организаций Приморского края медицинскими изделиями, с целью приведения их в соответствие с требованиями приказа Минздрава России от 07.03.2018 № 92н | департамент здравоохранения Приморского края | 761 | 0902 | 01106R6740 | 244 | 0,00 | 0,00 | 0,00 | 0,00 | 0,00 | 0,00 | 0,00 | 0,00 | 0,00 | 0,00 |
| 1.6.2 | Мероприятие №6.2: Реализация организационно-планировочных решений внутренних пространств, обеспечивающих комфортность пребывания детей в детских поликлиниках и детских поликлинических отделениях медицинских организаций Приморского края в соответствие с требованиями приказа Минздрава России от 07.03.2018 № 92н | департамент здравоохранения Приморского края | 761 | 0902 | 01106R6740 | 612 | 0,00 | 0,00 | 0,00 | 0,00 | 0,00 | 20 705,74 | 0,00 | 0,00 | 0,00 | 20 705,74 |
| 1.7 | Основное мероприятие №7: Федеральный проект «Развитие системы оказания первичной медико-санитарной помощи» | департамент здравоохранения Приморского края | 761 | x | x | x | 0,00 | 0,00 | 0,00 | 0,00 | 0,00 | 0,00 | 24 199,40 | 0,00 | 56 073,85 | 80 273,26 |
| 1.7.1 | Мероприятие №7.1: Создание и замена фельдшерских, фельдшерско-акушерских пунктов и врачебных амбулаторий для населенных пунктов с численностью населения от 100 до 2000 человек | департамент здравоохранения Приморского края | 761 | 0902 | 011N171140 | 612 | 0,00 | 0,00 | 0,00 | 0,00 | 0,00 | 0,00 | 21 129,40 | 0,00 | 0,00 | 21 129,40 |
| 1.7.2 | Мероприятие №7.2: Оснащение медицинских организаций передвижными медицинскими комплексами для оказания медицинской помощи жителям населенных пунктов с численностью населения до 100 человек | департамент здравоохранения Приморского края | 761 | | | | 0,00 | 0,00 | 0,00 | 0,00 | 0,00 | 0,00 | 0,00 | 0,00 | 0,00 | 0,00 |
| 1.7.3 | Мероприятие №7.3: Закупка авиационных работ органами исполнительной власти Приморского края в целях оказания медицинской помощи | департамент здравоохранения Приморского края | 761 | 0909 | 011N155540 | 244 | 0,00 | 0,00 | 0,00 | 0,00 | 0,00 | 0,00 | 0,00 | 0,00 | 56 073,85 | 56 073,85 |
| 1.7.4 | Мероприятие №7.4: Приобретение медицинского и немедицинского оборудования для оснащения фельдшерско-акушерских пунктов и врачебных амбулаторий | департамент здравоохранения Приморского края | 761 | 0902 | 011N170950 | 612 | 0,00 | 0,00 | 0,00 | 0,00 | 0,00 | 0,00 | 3 070,00 | 0,00 | 0,00 | 3 070,00 |
| 1.8 | Основное мероприятие №8: Федеральный проект «Развитие детского здравоохранения, включая создание современной инфраструктуры оказания медицинской помощи детям» | департамент здравоохранения Приморского края | 761 | x | x | x | 0,00 | 0,00 | 0,00 | 0,00 | 0,00 | 0,00 | 96 216,33 | 21 137,21 | 0,00 | 117 353,54 |
| 1.8.1 | Мероприятие №8.1: Развитие материально-технической базы детских поликлиник и детских поликлинических отделений медицинских организаций, оказывающих первичную медико-санитарную помощь | департамент здравоохранения Приморского края | 761 | 0902 | 011N451700 | 612 | 0,00 | 0,00 | 0,00 | 0,00 | 0,00 | 0,00 | 21 089,78 | 21 137,21 | 0,00 | 42 226,99 |
| 1.8.2 | Мероприятие №8.2: | департамент здравоохранения Приморского края | 761 | 0902 | 011N471170 | 612 | 0,00 | 0,00 | 0,00 | 0,00 | 0,00 | 0,00 | 15 164,33 | 0,00 | 0,00 | 15 164,33 |
| 1.8.3 | Мероприятие №8.3: | департамент здравоохранения Приморского края | 761 | 0902 | 011N471180 | 612 | 0,00 | 0,00 | 0,00 | 0,00 | 0,00 | 0,00 | 59 962,22 | 0,00 | 0,00 | 59 962,22 |
| 1.8.4 | Мероприятие №8.4: | департамент здравоохранения Приморского края | 761 | 0901 | 012N421700 | 244 | 0,00 | 0,00 | 0,00 | 0,00 | 0,00 | 0,00 | 0,00 | 0,00 | 0,00 | 0,00 |
| 1.8.5 | Мероприятие №8.5: | департамент здравоохранения Приморского края | 761 | 0902 | 012N421710 | 244 | 0,00 | 0,00 | 0,00 | 0,00 | 0,00 | 0,00 | 0,00 | 0,00 | 0,00 | 0,00 |
| 1.8.6 | Мероприятие №8.6: | департамент здравоохранения Приморского края | 761 | | | | 0,00 | 0,00 | 0,00 | 0,00 | 0,00 | 0,00 | 0,00 | 0,00 | 0,00 | 0,00 |
| 2 | Подпрограмма №2: Совершенствование медицинской помощи, укрепление здоровья населения и формирование здорового образа жизни | всего | x | x | x | x | 2 346 019,61 | 926 579,75 | 478 765,96 | 720 744,24 | 1 535 674,94 | 1 444 493,26 | 1 800 891,68 | 1 028 002,05 | 1 016 702,34 | 11 297 873,83 |
| | | территориальный фонд обязательного медицинского страхования Приморского края | 395 | x | x | x | 0,00 | 0,00 | 0,00 | 0,00 | 0,00 | 0,00 | 0,00 | 0,00 | 0,00 | 0,00 |
| | | департамент здравоохранения Приморского края | 761 | x | x | x | 423 784,80 | 676 998,63 | 394 969,99 | 670 701,55 | 1 153 913,88 | 1 238 823,48 | 1 773 196,48 | 1 024 132,05 | 1 016 702,34 | 8 373 223,20 |
| | | департамент градостроительства Приморского края | 775 | x | x | x | 1 922 234,81 | 249 581,12 | 83 795,97 | 50 042,69 | 381 761,06 | 205 669,78 | 27 695,20 | 3 870,00 | 0,00 | 2 924 650,63 |
| 2.1 | Основное мероприятие №1: Организация обеспечения населения Приморского края льготными лекарственными средствами | департамент здравоохранения Приморского края | 761 | x | x | x | 381 478,80 | 359 773,00 | 333 583,45 | 544 458,41 | 564 949,64 | 937 272,08 | 1 088 807,40 | 852 018,64 | 852 018,64 | 5 914 360,06 |
| 2.1.1 | Мероприятие №1.1: Обеспечение лекарственными препаратами, изделиями медицинского назначения, расходными материалами, а также специализированными продуктами питания для детей за счет средств краевого бюджета | департамент здравоохранения Приморского края | 761 | 0902 | 0120121600 | 244 | 0,00 | 0,00 | 0,00 | 544 314,13 | 564 710,77 | 935 894,60 | 1 079 568,00 | 842 587,00 | 842 587,00 | 4 809 661,50 |
| | | департамент здравоохранения Приморского края | 761 | 0902 | 0122160 | 244 | 0,00 | 359 743,00 | 330 816,76 | 0,00 | 0,00 | 0,00 | 0,00 | 0,00 | 0,00 | 690 559,76 |
| | | департамент здравоохранения Приморского края | 761 | 0902 | 4859000 | 803 | 380 748,80 | 0,00 | 0,00 | 0,00 | 0,00 | 0,00 | 0,00 | 0,00 | 0,00 | 380 748,80 |
| 2.1.2 | Мероприятие №1.2: Исполнение судебных актов Российской Федерации по возмещению вреда, причиненного в результате незаконных действий (бездействия) органов государственной власти (государственных органов), органов местного самоуправления либо должностных лиц этих органов, а также в результате деятельности учреждений | департамент здравоохранения Приморского края | 761 | 0902 | 0120121600 | 831 | 0,00 | 0,00 | 0,00 | 114,28 | 208,87 | 1 347,49 | 0,00 | 0,00 | 0,00 | 1 670,64 |
| | | департамент здравоохранения Приморского края | 761 | 0902 | 0122160 | 244 | 0,00 | 0,00 | 2 736,69 | 0,00 | 0,00 | 0,00 | 0,00 | 0,00 | 0,00 | 2 736,69 |
| 2.1.3 | Мероприятие №1.3: Расходы на приобретение бланков строгой отчетности | департамент здравоохранения Приморского края | 761 | 0909 | 0120121610 | 244 | 0,00 | 0,00 | 0,00 | 30,00 | 30,00 | 30,00 | 30,00 | 30,00 | 30,00 | 180,00 |
| | | департамент здравоохранения Приморского края | 761 | 0909 | 0122161 | 244 | 0,00 | 30,00 | 30,00 | 0,00 | 0,00 | 0,00 | 0,00 | 0,00 | 0,00 | 60,00 |
| | | департамент здравоохранения Приморского края | 761 | 0909 | 4859700 | 013 | 30,00 | 0,00 | 0,00 | 0,00 | 0,00 | 0,00 | 0,00 | 0,00 | 0,00 | 30,00 |
| 2.1.4 | Мероприятие №1.4: Осуществление организационных мероприятий по обеспечению граждан лекарственными препаратами, предназначенными для лечения больных злокачественными новообразованиями лимфоидной, кроветворной и родственными им тканей, гемофилией, муковисцидозом, гипофизарным нанизмом, болезнью Гоше, рассеянным склерозом, а также после трансплантации органов и (или) тканей за счет средств краевого бюджета | департамент здравоохранения Приморского края | 761 | 0902 | 0120151330 | 244 | 0,00 | 0,00 | 0,00 | 0,00 | 0,00 | 0,00 | 0,00 | 0,00 | 0,00 | 0,00 |
| | | департамент здравоохранения Приморского края | 761 | 0902 | 4851402 | 012 | 700,00 | 0,00 | 0,00 | 0,00 | 0,00 | 0,00 | 0,00 | 0,00 | 0,00 | 700,00 |

| | | | | | | | | | | | | | | | | |
|---|---|---|---|---|---|---|---|---|---|---|---|---|---|---|---|---|
| 2.1.5 | Мероприятие №1.5: Обеспечение оказания отдельным категориям граждан государственной социальной помощи по обеспечению лекарственными препаратами, медицинскими изделиями, а также специализированными продуктами лечебного питания для детей-инвалидов | департамент здравоохранения Приморского края | 761 | x | x | x | 0,00 | 0,00 | 0,00 | 0,00 | 0,00 | 0,00 | 0,00 | 0,00 | 0,00 | 0,00 |
| 2.1.5.1 | Мероприятие №1.5.1: Осуществление организационных мероприятий по обеспечению граждан лекарственными средствами | департамент здравоохранения Приморского края | 761 | 0902 | 0000000000 | 244 | 0,00 | 0,00 | 0,00 | 0,00 | 0,00 | 0,00 | 0,00 | 0,00 | 0,00 | 0,00 |
| 2.1.5.2 | Мероприятие №1.5.2: Обеспечение лекарственными препаратами отдельных категорий граждан, имеющих право на государственную социальную помощь | департамент здравоохранения Приморского края | 761 | 0902 | 0123093 | 323 | 0,00 | 0,00 | 0,00 | 0,00 | 0,00 | 0,00 | 0,00 | 0,00 | 0,00 | 0,00 |
| 2.1.6 | Мероприятие №1.6: Реализация отдельных полномочий в области лекарственного обеспечения | департамент здравоохранения Приморского края | 761 | x | x | x | 0,00 | 0,00 | 0,00 | 0,00 | 0,00 | 0,00 | 0,00 | 0,00 | 0,00 | 0,00 |
| 2.1.6.1 | Мероприятие №1.6.1: Осуществление организационных мероприятий по обеспечению граждан лекарственными средствами | департамент здравоохранения Приморского края | 761 | | | | 0,00 | 0,00 | 0,00 | 0,00 | 0,00 | 0,00 | 0,00 | 0,00 | 0,00 | 0,00 |
| 2.1.6.2 | Мероприятие №1.6.2: Обеспечение лекарственными препаратами отдельных категорий граждан, имеющих право на государственную социальную помощь | департамент здравоохранения Приморского края | 761 | | | | 0,00 | 0,00 | 0,00 | 0,00 | 0,00 | 0,00 | 0,00 | 0,00 | 0,00 | 0,00 |
| 2.1.7 | Мероприятие №1.7: Реализация отдельных полномочий в области лекарственного обеспечения населения закрытых административно-территориальных образований, обслуживаемых федеральными государственными бюджетными учреждениями здравоохранения, находящимися в ведении Федерального медико-биологического агентства в соответствии с постановлением Правительства Российской Федерации от 18.12.2012 № 1326 | департамент здравоохранения Приморского края | 761 | | | | 0,00 | 0,00 | 0,00 | 0,00 | 0,00 | 0,00 | 0,00 | 0,00 | 0,00 | 0,00 |
| 2.1.8 | Мероприятие №1.8: Реализация отдельных полномочий в области лекарственного обеспечения за счет средств резервного фонда Правительства Российской Федерации | департамент здравоохранения Приморского края | 761 | | | | 0,00 | 0,00 | 0,00 | 0,00 | 0,00 | 0,00 | 0,00 | 0,00 | 0,00 | 0,00 |
| 2.1.9 | Мероприятие №1.9: Иные межбюджетные трансферты предоставляемые в целях развития паллиативной медицинской помощи | департамент здравоохранения Приморского края | 761 | | | | 0,00 | 0,00 | 0,00 | 0,00 | 0,00 | 0,00 | 0,00 | 0,00 | 0,00 | 0,00 |
| 2.1.10 | Мероприятие №1.10: Организационные мероприятия, связанные с обеспечением лиц лекарственными препаратами, предназначенными для лечения больных гемофилией, муковисцидозом, гипофизарным нанизмом, болезнью Гоше, злокачественными новообразованиями лимфоидной, кроветворной и родственных им тканей, рассеянным склерозом, гемолитико-уремическим синдромом, юношеским артритом с системным началом, мукополисахародозом I, II и VI типов, а также после трансплантации органов и (или) тканей | департамент здравоохранения Приморского края | 761 | | | | 0,00 | 0,00 | 0,00 | 0,00 | 0,00 | 0,00 | 0,00 | 0,00 | 0,00 | 0,00 |
| 2.1.11 | Мероприятие №1.11: Развитие паллиативной медицинской помощи | департамент здравоохранения Приморского края | 761 | 0901 | 01201R2010 | 244 | 0,00 | 0,00 | 0,00 | 0,00 | 0,00 | 0,00 | 9 209,40 | 9 401,63 | 9 401,63 | 28 012,66 |
| | | департамент здравоохранения Приморского края | 761 | 0901 | 01201R2010 | 244 | 0,00 | 0,00 | 0,00 | 0,00 | 0,00 | 0,00 | 5 815,20 | 9 401,63 | 9 401,63 | 24 618,46 |
| | | департамент здравоохранения Приморского края | 761 | 0901 | 01201R2010 | 612 | 0,00 | 0,00 | 0,00 | 0,00 | 0,00 | 0,00 | 3 394,20 | 0,00 | 0,00 | 3 394,20 |
| 2.2 | Основное мероприятие №2: Развитие службы родовспоможения и детства Приморского края | департамент здравоохранения Приморского края | 761 | x | x | x | 1 900,00 | 127 757,00 | 31 756,54 | 44 014,38 | 77 956,54 | 79 040,10 | 11 756,54 | 11 756,54 | 11 756,54 | 397 694,18 |
| 2.2.1 | Мероприятие №2.1: Приобретение оборудования и расходных материалов для неонатального и аудиологического скрининга за счет средств краевого бюджета | департамент здравоохранения Приморского края | 761 | x | x | x | 500,00 | 40 000,00 | 10 000,00 | 15 382,95 | 36 000,00 | 35 983,56 | 0,00 | 0,00 | 0,00 | 137 866,51 |
| 2.2.1.1 | Мероприятие №2.1.1: Приобретение оборудования и расходных материалов для неонатального и аудиологического скрининга за счет средств краевого бюджета | департамент здравоохранения Приморского края | 761 | 0901 | 0120221700 | 244 | 500,00 | 40 000,00 | 10 000,00 | 9 762,63 | 36 000,00 | 35 983,56 | 0,00 | 0,00 | 0,00 | 132 246,19 |
| 2.2.1.2 | Мероприятие №2.1.2: Исполнение судебных актов Российской Федерации по возмещению вреда, причиненного в результате незаконных действий (бездействия) органов государственной власти (государственных органов), органов местного самоуправления либо должностных лиц этих органов, а также в результате деятельности учреждений | департамент здравоохранения Приморского края | 761 | 0901 | 0120221700 | 000 | 0,00 | 0,00 | 0,00 | 5 620,32 | 0,00 | 0,00 | 0,00 | 0,00 | 0,00 | 5 620,32 |
| | | департамент здравоохранения Приморского края | 761 | 0901 | 0120221700 | 244 | 0,00 | 0,00 | 0,00 | 5 382,95 | 0,00 | 0,00 | 0,00 | 0,00 | 0,00 | 5 382,95 |
| | | департамент здравоохранения Приморского края | 761 | 0901 | 0120221700 | 831 | 0,00 | 0,00 | 0,00 | 237,37 | 0,00 | 0,00 | 0,00 | 0,00 | 0,00 | 237,37 |
| 2.2.2 | Мероприятие №2.2: Приобретение расходных материалов для проведения пренатальной (дородовой) диагностики нарушений развития ребенка | департамент здравоохранения Приморского края | 761 | x | x | x | 1 400,00 | 80 000,00 | 10 000,00 | 16 874,89 | 30 200,00 | 31 300,00 | 0,00 | 0,00 | 0,00 | 169 774,89 |
| 2.2.2.1 | Мероприятие №2.2.1: Приобретение расходных материалов для проведения пренатальной (дородовой) диагностики нарушений развития ребенка | департамент здравоохранения Приморского края | 761 | 0902 | 0120221710 | 244 | 1 400,00 | 80 000,00 | 10 000,00 | 9 647,83 | 30 200,00 | 31 300,00 | 0,00 | 0,00 | 0,00 | 162 547,83 |
| 2.2.2.2 | Мероприятие №2.2.2: Исполнение судебных актов Российской Федерации по возмещению вреда, причиненного в результате незаконных действий (бездействия) органов государственной власти (государственных органов), органов местного самоуправления либо должностных лиц этих органов, а также в результате деятельности учреждений | департамент здравоохранения Приморского края | 761 | 0902 | 0120221710 | 000 | 0,00 | 0,00 | 0,00 | 7 227,06 | 0,00 | 0,00 | 0,00 | 0,00 | 0,00 | 7 227,06 |
| | | департамент здравоохранения Приморского края | 761 | 0902 | 0120221710 | 244 | 0,00 | 0,00 | 0,00 | 6 720,99 | 0,00 | 0,00 | 0,00 | 0,00 | 0,00 | 6 720,99 |
| | | департамент здравоохранения Приморского края | 761 | 0902 | 0120221710 | 831 | 0,00 | 0,00 | 0,00 | 506,07 | 0,00 | 0,00 | 0,00 | 0,00 | 0,00 | 506,07 |
| 2.2.3 | Мероприятие №2.3: Обеспечение полноценным питанием беременных женщин, кормящих матерей, а также детей в возрасте до трех лет по заключению врачей | департамент здравоохранения Приморского края | 761 | 0902 | 0120221760 | 244 | 0,00 | 0,00 | 0,00 | 11 756,54 | 11 756,54 | 11 756,54 | 11 756,54 | 11 756,54 | 11 756,54 | 70 539,24 |
| | | департамент здравоохранения Приморского края | 761 | 0902 | 0122176 | 244 | 0,00 | 7 757,00 | 11 756,54 | 0,00 | 0,00 | 0,00 | 0,00 | 0,00 | 0,00 | 19 513,54 |
| 2.2.4 | Мероприятие №2.4: Обеспечение детей, страдающих сахарным диабетом, расходными материалами | департамент здравоохранения Приморского края | 761 | 0902 | 0120271130 | 612 | 0,00 | 0,00 | 0,00 | 0,00 | 0,00 | 0,00 | 0,00 | 0,00 | 0,00 | 0,00 |
| 2.3 | Основное мероприятие №3: Организация мероприятий, направленных на борьбу с социально-значимыми заболеваниями | департамент здравоохранения Приморского края | 761 | x | x | x | 1 000,00 | 144 062,63 | 0,00 | 9 200,00 | 299 743,09 | 97 325,92 | 22 397,62 | 20 653,10 | 20 653,10 | 615 035,47 |
| 2.3.1 | Мероприятие №3.1: Обеспечение проведения периодического медицинского осмотра работников Администрации Приморского края и органов исполнительной власти Приморского края | департамент здравоохранения Приморского края | 761 | 0902 | 0120322690 | 244 | 0,00 | 0,00 | 0,00 | 8 000,00 | 8 000,00 | 8 000,00 | 6 240,00 | 8 000,00 | 8 000,00 | 46 240,00 |

| | | | | | | | | | | | | | | | | |
|---|---|---|---|---|---|---|---|---|---|---|---|---|---|---|---|---|
| 2.3.2 | Мероприятие №3.2: Финансовое обеспечение закупок антивирусных препаратов для профилактики и лечения лиц, инфицированных вирусами иммунодефицита человека и гепатитов В и С | департамент здравоохранения Приморского края | 761 | 0901 | 0120350720 | 244 | 0,00 | 0,00 | 0,00 | 0,00 | 0,00 | 0,00 | 0,00 | 0,00 | 0,00 | 0,00 |
| 2.3.3 | Мероприятие №3.3: Финансовое обеспечение закупок антибактериальных и противотуберкулезных лекарственных препаратов (второго ряда), применяемых при лечении больных туберкулезом с множественной лекарственной устойчивостью возбудителя, и диагностических средств для выявления, определения чувствительности микобактерии туберкулеза и мониторинга лечения больных туберкулезом с множественной лекарственной устойчивостью возбудителя | департамент здравоохранения Приморского края | 761 | 0909 | 0120351740 | 244 | 0,00 | 0,00 | 0,00 | 0,00 | 0,00 | 0,00 | 0,00 | 0,00 | 0,00 | 0,00 |
| 2.3.4 | Мероприятие №3.4: Реализация мероприятий по профилактике ВИЧ-инфекции и гепатитов В и С | департамент здравоохранения Приморского края | 761 | 0909 | 0120323290 | 244 | 0,00 | 0,00 | 0,00 | 0,00 | 4 000,00 | 4 000,00 | 4 000,00 | 4 000,00 | 4 000,00 | 20 000,00 |
| 2.3.5 | Мероприятие №3.5: Реализация отдельных мероприятий государственной программы Российской Федерации «Развитие здравоохранения» | департамент здравоохранения Приморского края | 761 | 0901 | 01203R2021 | 244 | 0,00 | 0,00 | 0,00 | 0,00 | 0,00 | 0,00 | 5 049,93 | 4 528,72 | 4 528,72 | 14 107,36 |
| | | департамент здравоохранения Приморского края | 761 | 0901 | 01203R2022 | 244 | 0,00 | 0,00 | 0,00 | 0,00 | 0,00 | 0,00 | 2 549,74 | 3 446,81 | 3 446,81 | 9 443,36 |
| | | департамент здравоохранения Приморского края | 761 | 0901 | 01203R2023 | 244 | 0,00 | 0,00 | 0,00 | 0,00 | 0,00 | 0,00 | 680,43 | 677,58 | 677,58 | 2 035,58 |
| | | департамент здравоохранения Приморского края | 761 | 0901 | 01203R3820 | 244 | 0,00 | 0,00 | 0,00 | 1 200,00 | 12 346,99 | 0,00 | 0,00 | 0,00 | 0,00 | 13 546,99 |
| | | департамент здравоохранения Приморского края | 761 | 0901 | 01203R3821 | 244 | 0,00 | 0,00 | 0,00 | 0,00 | 0,00 | 6 045,41 | 19,59 | 0,00 | 0,00 | 6 065,00 |
| | | департамент здравоохранения Приморского края | 761 | 0901 | 01203R3822 | 244 | 0,00 | 0,00 | 0,00 | 0,00 | 0,00 | 3 096,95 | 0,00 | 0,00 | 0,00 | 3 096,95 |
| | | департамент здравоохранения Приморского края | 761 | 0901 | 01203R3823 | 244 | 0,00 | 0,00 | 0,00 | 0,00 | 0,00 | 602,36 | 0,00 | 0,00 | 0,00 | 602,36 |
| | | департамент здравоохранения Приморского края | 761 | 0901 | 01203R3824 | 244 | 0,00 | 0,00 | 0,00 | 0,00 | 0,00 | 685,10 | 0,00 | 0,00 | 0,00 | 685,10 |
| | | департамент здравоохранения Приморского края | 761 | 0909 | 0125382 | 244 | 0,00 | 0,00 | 0,00 | 0,00 | 0,00 | 0,00 | 0,00 | 0,00 | 0,00 | 0,00 |
| 2.3.6 | Мероприятие №3.6: Софинансирование мероприятий по профилактике, выявлению, мониторингу лечения и лечению лиц, инфицированных вирусами иммунодефицита человека и гепатитов В и С, за счет средств краевого бюджета | департамент здравоохранения Приморского края | 761 | 0901 | 0122169 | 012 | 0,00 | 0,00 | 0,00 | 0,00 | 0,00 | 0,00 | 0,00 | 0,00 | 0,00 | 0,00 |
| | | департамент здравоохранения Приморского края | 761 | 0901 | 4850400 | 012 | 1 000,00 | 0,00 | 0,00 | 0,00 | 0,00 | 0,00 | 0,00 | 0,00 | 0,00 | 1 000,00 |
| 2.3.7 | Мероприятие №3.7: Мероприятия, направленные на совершенствование медицинской помощи больным с онкологическими заболеваниями (приобретение оборудования) | департамент здравоохранения Приморского края | 761 | 0902 | 0122208 | 244 | 0,00 | 85 971,62 | 0,00 | 0,00 | 0,00 | 0,00 | 0,00 | 0,00 | 0,00 | 85 971,62 |
| 2.3.8 | Мероприятие №3.8: Мероприятия, направленные на совершенствование медицинской помощи больным с онкологическими заболеваниями за счет средств краевого бюджета | департамент здравоохранения Приморского края | 761 | 0902 | 0120322080 | 244 | 0,00 | 0,00 | 0,00 | 0,00 | 75 396,10 | 74 896,10 | 3 857,94 | 0,00 | 0,00 | 154 150,14 |
| 2.3.9 | Мероприятие №3.9: Приобретение оборудования для вновь введенного корпуса государственного бюджетного учреждения «Приморский краевой онкологический диспансер» | департамент здравоохранения Приморского края | 761 | 0901 | 0110270530 | 612 | 0,00 | 0,00 | 0,00 | 0,00 | 200 000,00 | 0,00 | 0,00 | 0,00 | 0,00 | 200 000,00 |
| 2.3.10 | Мероприятие №3.10: Мероприятия по развитию службы крови | департамент здравоохранения Приморского края | 761 | 0906 | 0122202 | 244 | 0,00 | 18 293,80 | 0,00 | 0,00 | 0,00 | 0,00 | 0,00 | 0,00 | 0,00 | 18 293,80 |
| 2.3.11 | Мероприятие №3.11: Мероприятия, направленные на совершенствование организации медицинской помощи пострадавшим при дорожно-транспортных происшествиях | департамент здравоохранения Приморского края | 761 | 0901 | 0122203 | 244 | 0,00 | 39 797,21 | 0,00 | 0,00 | 0,00 | 0,00 | 0,00 | 0,00 | 0,00 | 39 797,21 |
| 2.3.12 | Мероприятие №3.12: Иные межбюджетные трансферты на компенсацию расходов, связанных с оказанием в 2015 году медицинскими организациями, подведомственными органам исполнительной власти субъекта Российской Федерации и органам местного самоуправления, медицинской помощи гражданам Украины | департамент здравоохранения Приморского края | 761 | | | | 0,00 | 0,00 | 0,00 | 0,00 | 0,00 | 0,00 | 0,00 | 0,00 | 0,00 | 0,00 |
| 2.4 | Основное мероприятие №4: Организация оказания высокотехнологичной медицинской помощи в Приморском крае | департамент здравоохранения Приморского края | 761 | x | x | x | 38 906,00 | 38 906,00 | 20 000,00 | 20 000,00 | 20 000,00 | 20 840,95 | 48 406,57 | 58 406,57 | 58 406,57 | 323 872,65 |
| 2.4.1 | Мероприятие №4.1: Оказание высокотехнологичной медицинской помощи, не включенной в базовую программу обязательного медицинского страхования, в краевых государственных учреждениях здравоохранения | департамент здравоохранения Приморского края | 761 | 0901 | 01204R4020 | 000 | 0,00 | 0,00 | 0,00 | 20 000,00 | 20 000,00 | 20 840,95 | 48 406,57 | 58 406,57 | 58 406,57 | 226 060,65 |
| | | департамент здравоохранения Приморского края | 761 | 0901 | 01204R4020 | 612 | 0,00 | 0,00 | 0,00 | 11 266,00 | 11 266,00 | 12 106,94 | 30 567,11 | 39 288,91 | 39 288,91 | 143 783,86 |
| | | департамент здравоохранения Приморского края | 761 | 0901 | 01204R4020 | 622 | 0,00 | 0,00 | 0,00 | 8 734,00 | 8 734,00 | 8 734,01 | 17 839,46 | 19 117,66 | 19 117,66 | 82 276,79 |
| | | департамент здравоохранения Приморского края | 761 | 0901 | 0122157 | 000 | 0,00 | 38 906,00 | 0,00 | 0,00 | 0,00 | 0,00 | 0,00 | 0,00 | 0,00 | 38 906,00 |
| | | департамент здравоохранения Приморского края | 761 | 0901 | 0122157 | 611 | 0,00 | 21 917,00 | 0,00 | 0,00 | 0,00 | 0,00 | 0,00 | 0,00 | 0,00 | 21 917,00 |
| | | департамент здравоохранения Приморского края | 761 | 0901 | 0122157 | 621 | 0,00 | 16 989,00 | 0,00 | 0,00 | 0,00 | 0,00 | 0,00 | 0,00 | 0,00 | 16 989,00 |
| | | департамент здравоохранения Приморского края | 761 | 0901 | 0127011 | 000 | 0,00 | 0,00 | 20 000,00 | 0,00 | 0,00 | 0,00 | 0,00 | 0,00 | 0,00 | 20 000,00 |
| | | департамент здравоохранения Приморского края | 761 | 0901 | 0127011 | 612 | 0,00 | 0,00 | 11 266,00 | 0,00 | 0,00 | 0,00 | 0,00 | 0,00 | 0,00 | 11 266,00 |
| | | департамент здравоохранения Приморского края | 761 | 0901 | 0127011 | 622 | 0,00 | 0,00 | 8 734,00 | 0,00 | 0,00 | 0,00 | 0,00 | 0,00 | 0,00 | 8 734,00 |
| | | департамент здравоохранения Приморского края | 761 | 0901 | 4700200 | 000 | 38 906,00 | 0,00 | 0,00 | 0,00 | 0,00 | 0,00 | 0,00 | 0,00 | 0,00 | 38 906,00 |
| | | департамент здравоохранения Приморского края | 761 | 0901 | 4700200 | 611 | 21 917,00 | 0,00 | 0,00 | 0,00 | 0,00 | 0,00 | 0,00 | 0,00 | 0,00 | 21 917,00 |
| | | департамент здравоохранения Приморского края | 761 | 0901 | 4700200 | 621 | 16 989,00 | 0,00 | 0,00 | 0,00 | 0,00 | 0,00 | 0,00 | 0,00 | 0,00 | 16 989,00 |
| 2.5 | Основное мероприятие №5: Внедрение современных информационных систем в учреждениях здравоохранения Приморского края | департамент здравоохранения Приморского края | 761 | x | x | x | 500,00 | 6 500,00 | 9 630,00 | 9 630,00 | 191 264,61 | 104 344,43 | 155 890,13 | 2 000,00 | 2 000,00 | 481 759,16 |
| 2.5.1 | Мероприятие №5.1: Создание и внедрение государственной информационной системы «Льготное лекарственное обеспечение населения Приморского края» | департамент здравоохранения Приморского края | 761 | 0909 | 0120571410 | 000 | 0,00 | 0,00 | 0,00 | 0,00 | 0,00 | 0,00 | 11 445,78 | 0,00 | 0,00 | 11 445,78 |
| | | департамент здравоохранения Приморского края | 761 | 0909 | 0120571410 | 612 | 0,00 | 0,00 | 0,00 | 0,00 | 0,00 | 0,00 | 2 244,38 | 0,00 | 0,00 | 2 244,38 |
| | | департамент здравоохранения Приморского края | 761 | 0909 | 0120571410 | 622 | 0,00 | 0,00 | 0,00 | 0,00 | 0,00 | 0,00 | 9 201,41 | 0,00 | 0,00 | 9 201,41 |

| | | | | | | | | | | | | | | | | |
|---|---|---|---|---|---|---|---|---|---|---|---|---|---|---|---|---|
| 2.5.2 | Мероприятие №5.2: Расходы на разработку и внедрение системы ежегодного мониторинга состояния здоровья, физического и психологического развития детей, начиная с 10-летнего возраста, и призывников | департамент здравоохранения Приморского края | 761 | 0909 | 0120570090 | 622 | 0,00 | 0,00 | 0,00 | 500,00 | 500,00 | 500,00 | 500,00 | 500,00 | 500,00 | 3 000,00 |
| | | департамент здравоохранения Приморского края | 761 | 0909 | 0122163 | 622 | 0,00 | 500,00 | 0,00 | 0,00 | 0,00 | 0,00 | 0,00 | 0,00 | 0,00 | 500,00 |
| | | департамент здравоохранения Приморского края | 761 | 0909 | 0127009 | 622 | 0,00 | 0,00 | 500,00 | 0,00 | 0,00 | 0,00 | 0,00 | 0,00 | 0,00 | 500,00 |
| | | департамент здравоохранения Приморского края | 761 | 0909 | 5225000 | 622 | 500,00 | 0,00 | 0,00 | 0,00 | 0,00 | 0,00 | 0,00 | 0,00 | 0,00 | 500,00 |
| 2.5.3 | Мероприятие №5.3: Внедрение и сопровождение информационной системы поддержки телемедицинских консультаций, поддержка работоспособности компонентов единой государственной информационной системы в здравоохранении - электронная регистратура, интегрированная электронная медицинская карта | департамент здравоохранения Приморского края | 761 | 0909 | 0120570100 | 622 | 0,00 | 0,00 | 0,00 | 9 130,00 | 0,00 | 0,00 | 0,00 | 0,00 | 0,00 | 9 130,00 |
| | | департамент здравоохранения Приморского края | 761 | 0909 | 0122213 | 622 | 0,00 | 6 000,00 | 0,00 | 0,00 | 0,00 | 0,00 | 0,00 | 0,00 | 0,00 | 6 000,00 |
| | | департамент здравоохранения Приморского края | 761 | 0909 | 0127010 | 622 | 0,00 | 0,00 | 9 130,00 | 0,00 | 0,00 | 0,00 | 0,00 | 0,00 | 0,00 | 9 130,00 |
| 2.5.4 | Мероприятие №5.4: Оснащение краевых государственных учреждений здравоохранения системой «Мониторинг беременных» | департамент здравоохранения Приморского края | 761 | 0909 | 0120523340 | 244 | 0,00 | 0,00 | 0,00 | 0,00 | 18 662,24 | 0,00 | 0,00 | 0,00 | 0,00 | 18 662,24 |
| 2.5.5 | Мероприятие №5.5: Реализация мероприятий краевыми государственными учреждениями здравоохранения по внедрению региональной автоматизированной системы «Мониторинг беременных» | департамент здравоохранения Приморского края | 761 | 0909 | 0120570660 | 000 | 0,00 | 0,00 | 0,00 | 0,00 | 11 325,00 | 1 900,00 | 0,00 | 0,00 | 0,00 | 13 225,00 |
| | | департамент здравоохранения Приморского края | 761 | 0909 | 0120570660 | 612 | 0,00 | 0,00 | 0,00 | 0,00 | 1 997,90 | 0,00 | 0,00 | 0,00 | 0,00 | 1 997,90 |
| | | департамент здравоохранения Приморского края | 761 | 0909 | 0120570660 | 622 | 0,00 | 0,00 | 0,00 | 0,00 | 9 327,10 | 1 900,00 | 0,00 | 0,00 | 0,00 | 11 227,10 |
| 2.5.6 | Мероприятие №5.6: Расходы на создание регионального сервиса дистанционной записи на прием к врачу с единым краевым центром телефонного обслуживания, осуществляемые краевыми государственными учреждениями здравоохранения | департамент здравоохранения Приморского края | 761 | 0909 | 0120570690 | 622 | 0,00 | 0,00 | 0,00 | 0,00 | 20 600,00 | 2 573,80 | 0,00 | 0,00 | 0,00 | 23 173,80 |
| 2.5.7 | Мероприятие №5.7: Создание регионального сервиса дистанционной записи на прием к врачу с единым краевым центром телефонного обслуживания | департамент здравоохранения Приморского края | 761 | 0909 | 0120523400 | 244 | 0,00 | 0,00 | 0,00 | 0,00 | 24 928,01 | 38 873,83 | 22 865,96 | 0,00 | 0,00 | 86 667,80 |
| 2.5.8 | Мероприятие №5.8: Расходы на создание Центрального архива медицинских изображений (ЦАМИ) Приморского края с модулем «Телерадиология», осуществляемые краевыми государственными учреждениями здравоохранения | департамент здравоохранения Приморского края | 761 | 0909 | 0120570700 | 622 | 0,00 | 0,00 | 0,00 | 0,00 | 6 000,00 | 6 518,00 | 779,54 | 0,00 | 0,00 | 13 297,54 |
| 2.5.9 | Мероприятие №5.9: Создание Центрального архива медицинских изображений (ЦАМИ) Приморского края с модулем «Телерадиология» | департамент здравоохранения Приморского края | 761 | 0909 | 0120523410 | 244 | 0,00 | 0,00 | 0,00 | 0,00 | 25 663,70 | 6 107,00 | 0,00 | 0,00 | 0,00 | 31 770,70 |
| 2.5.10 | Мероприятие №5.10: Оснащение краевых государственных учреждений здравоохранения Приморского края системой ТелеЭКГ, приборами дистанционной функциональной диагностики | департамент здравоохранения Приморского края | 761 | 0909 | 0120523420 | 244 | 0,00 | 0,00 | 0,00 | 0,00 | 50 817,95 | 0,00 | 0,00 | 0,00 | 0,00 | 50 817,95 |
| 2.5.11 | Мероприятие №5.11: Расходы на обеспечение каналами связи доступа к информационно-телекоммуникационной сети Интернет, осуществляемые краевыми государственными учреждениями здравоохранения | департамент здравоохранения Приморского края | 761 | 0909 | 0120570710 | 622 | 0,00 | 0,00 | 0,00 | 0,00 | 400,00 | 400,00 | 0,00 | 0,00 | 0,00 | 800,00 |
| 2.5.12 | Мероприятие №5.12: Обеспечение краевых государственных учреждений здравоохранения каналами связи доступа к информационно-телекоммуникационной сети Интернет | департамент здравоохранения Приморского края | 761 | 0909 | 0120523430 | 244 | 0,00 | 0,00 | 0,00 | 0,00 | 10 106,26 | 30 579,01 | 31 247,90 | 0,00 | 0,00 | 71 933,17 |
| 2.5.13 | Мероприятие №5.13: Расходы на оснащение государственного бюджетного учреждения здравоохранения «Приморский краевой перинатальный центр» и государственного автономного учреждения здравоохранения «Краевой клинический центр специализированных видов медицинской помощи» лабораторными информационными системами | департамент здравоохранения Приморского края | 761 | 0909 | 0120570720 | 000 | 0,00 | 0,00 | 0,00 | 0,00 | 5 700,00 | 1 140,00 | 0,00 | 0,00 | 0,00 | 6 840,00 |
| | | департамент здравоохранения Приморского края | 761 | 0909 | 0120570720 | 612 | 0,00 | 0,00 | 0,00 | 0,00 | 3 200,00 | 570,00 | 0,00 | 0,00 | 0,00 | 3 770,00 |
| | | департамент здравоохранения Приморского края | 761 | 0909 | 0120570720 | 622 | 0,00 | 0,00 | 0,00 | 0,00 | 2 500,00 | 570,00 | 0,00 | 0,00 | 0,00 | 3 070,00 |
| 2.5.14 | Мероприятие №5.14: Расходы на приобретение, внедрение и развитие управленческих региональных сервисов «Паспорт медицинских организаций», «Регистр медицинских работников», «Административно-хозяйственная деятельность», «Регистр медицинских изделий» | департамент здравоохранения Приморского края | 761 | 0909 | 0120570730 | 622 | 0,00 | 0,00 | 0,00 | 0,00 | 6 386,45 | 0,00 | 0,00 | 0,00 | 0,00 | 6 386,45 |
| 2.5.15 | Мероприятие №5.15: Расходы на мероприятия по технической поддержке защищенной сети передачи данных системы здравоохранения Приморского края и существующих региональных систем (система управления, приема, обработки и диспетчеризации вызовов скорой медицинской помощи; единая информационно-аналитическая система «Демография»; информационно-аналитическая система «БАРС.Web-своды») | департамент здравоохранения Приморского края | 761 | 0909 | 0120570740 | 000 | 0,00 | 0,00 | 0,00 | 0,00 | 10 175,00 | 6 337,93 | 0,00 | 0,00 | 0,00 | 16 512,93 |
| | | департамент здравоохранения Приморского края | 761 | 0909 | 0120570740 | 612 | 0,00 | 0,00 | 0,00 | 0,00 | 6 113,90 | 4 629,06 | 0,00 | 0,00 | 0,00 | 10 742,96 |
| | | департамент здравоохранения Приморского края | 761 | 0909 | 0120570740 | 622 | 0,00 | 0,00 | 0,00 | 0,00 | 4 061,10 | 1 708,86 | 0,00 | 0,00 | 0,00 | 5 769,96 |
| 2.5.16 | Мероприятие №5.16: Приобретение программного продукта для контроля и проверки закупочных процедур краевыми государственными учреждениями здравоохранения | департамент здравоохранения Приморского края | 761 | 0909 | 0120523660 | 244 | 0,00 | 0,00 | 0,00 | 0,00 | 0,00 | 56,64 | 0,00 | 0,00 | 0,00 | 56,64 |
| 2.5.17 | Мероприятие №5.17: Внедрение медицинских информационных систем, соответствующих устанавливаемым Минздравом России требованиям, в медицинских организациях государственной и муниципальной систем здравоохранения, оказывающих первичную медико-санитарную помощь за счет средств резервного фонда Правительства Российской Федерации | департамент здравоохранения Приморского края | 761 | | | | 0,00 | 0,00 | 0,00 | 0,00 | 0,00 | 0,00 | 0,00 | 0,00 | 0,00 | 0,00 |
| 2.5.18 | Мероприятие №5.18: Реализация мероприятий краевыми государственными учреждениями здравоохранения по техническому сопровождению и доработки информационных систем в здравоохранении | департамент здравоохранения Приморского края | 761 | 0909 | 0120570890 | 622 | 0,00 | 0,00 | 0,00 | 0,00 | 0,00 | 1 711,57 | 500,00 | 1 500,00 | 1 500,00 | 5 211,57 |
| | | департамент здравоохранения Приморского края | 761 | 0909 | 012N770890 | 622 | 0,00 | 0,00 | 0,00 | 0,00 | 0,00 | 0,00 | 19 752,78 | 0,00 | 0,00 | 19 752,78 |
| 2.5.19 | Мероприятие №5.19: Оснащение краевые государственные учреждения здравоохранения региональными комплексными медицинскими системами, включая лабораторные системы | департамент здравоохранения Приморского края | 761 | 0909 | 0120523690 | 244 | 0,00 | 0,00 | 0,00 | 0,00 | 0,00 | 7 646,66 | 3 366,60 | 0,00 | 0,00 | 11 013,26 |
| | | департамент здравоохранения Приморского края | 761 | 0909 | 012N724020 | 244 | 0,00 | 0,00 | 0,00 | 0,00 | 0,00 | 0,00 | 34 800,00 | 0,00 | 0,00 | 34 800,00 |
| 2.5.20 | Мероприятие №5.20: Оснащение краевые государственные учреждения здравоохранения приборами дистанционной функциональной диагностики | департамент здравоохранения Приморского края | 761 | 0909 | 0120523700 | 244 | 0,00 | 0,00 | 0,00 | 0,00 | 0,00 | 0,00 | 0,00 | 0,00 | 0,00 | 0,00 |

| | | | | | | | | | | | | | | | | |
|---|---|---|---|---|---|---|---|---|---|---|---|---|---|---|---|---|
| 2.5.21 | Мероприятие №5.21: Создание защищенных мобильных и стационарных автоматизированных рабочих мест в краевых государственных учреждений здравоохранения Приморского края, оказывающих скорую медицинскую помощь | департамент здравоохранения Приморского края | 761 | 0909 | 0120524070 | 244 | 0,00 | 0,00 | 0,00 | 0,00 | 0,00 | 0,00 | 30 631,57 | 0,00 | 0,00 | 30 631,57 |
| 2.6 | Основное мероприятие №6: Строительство, реконструкция и капитальный ремонт объектов здравоохранения Приморского края | департамент здравоохранения Приморского края | 761 | x | x | x | 0,00 | 0,00 | 0,00 | 0,00 | 0,00 | 0,00 | 0,00 | 0,00 | 0,00 | 0,00 |
| | | департамент градостроительства Приморского края | 775 | x | x | x | 1 922 234,81 | 249 581,12 | 83 795,97 | 50 042,69 | 381 761,06 | 205 669,78 | 27 695,20 | 3 870,00 | 0,00 | 2 924 650,63 |
| 2.6.1 | Мероприятие №6.1: Строительство краевого медицинского центра (в том числе проектно-изыскательские работы) | департамент градостроительства Приморского края | 775 | 0901 | 01206R1110 | 414 | 0,00 | 0,00 | 0,00 | 0,00 | 0,00 | 0,00 | 0,00 | 0,00 | 0,00 | 0,00 |
| | | департамент градостроительства Приморского края | 775 | 0901 | 0124037 | 414 | 0,00 | 39 299,88 | 1 067,34 | 0,00 | 0,00 | 0,00 | 0,00 | 0,00 | 0,00 | 40 367,22 |
| | | департамент градостроительства Приморского края | 775 | 0901 | 1020123 | 003 | 1 463 695,80 | 0,00 | 0,00 | 0,00 | 0,00 | 0,00 | 0,00 | 0,00 | 0,00 | 1 463 695,80 |
| 2.6.2 | Мероприятие №6.2: Танатологический корпус на 1000 вскрытий в год в г. Владивостоке для государственного учреждения здравоохранения «Приморское краевое бюро судебно-медицинской экспертизы» | департамент градостроительства Приморского края | 775 | x | x | x | 368 539,01 | 175 874,16 | 60 814,71 | 4 722,26 | 0,00 | 0,00 | 0,00 | 0,00 | 0,00 | 609 950,14 |
| 2.6.2.1 | Мероприятие №6.2.1: Танатологический корпус на 1000 вскрытий в год в г. Владивостоке | департамент градостроительства Приморского края | 775 | 0909 | 0120641430 | 414 | 0,00 | 0,00 | 0,00 | 4 103,71 | 0,00 | 0,00 | 0,00 | 0,00 | 0,00 | 4 103,71 |
| 2.6.2.2 | Мероприятие №6.2.2: Исполнение судебных актов Российской Федерации по возмещению вреда, причиненного в результате незаконных действий (бездействия) органов государственной власти (государственных органов), органов местного самоуправления либо должностных лиц этих органов, а также в результате деятельности учреждений | департамент градостроительства Приморского края | 775 | 0909 | 0120641430 | 000 | 0,00 | 0,00 | 0,00 | 618,55 | 0,00 | 0,00 | 0,00 | 0,00 | 0,00 | 618,55 |
| | | департамент градостроительства Приморского края | 775 | 0909 | 0120641430 | 414 | 0,00 | 0,00 | 0,00 | 604,46 | 0,00 | 0,00 | 0,00 | 0,00 | 0,00 | 604,46 |
| | | департамент градостроительства Приморского края | 775 | 0909 | 0120641430 | 831 | 0,00 | 0,00 | 0,00 | 14,09 | 0,00 | 0,00 | 0,00 | 0,00 | 0,00 | 14,09 |
| 2.6.3 | Мероприятие №6.3: Реконструкция государственного учреждения здравоохранения «Приморский краевой онкологический диспансер» и пристройка к радиологическому корпусу на 2 каньона (40 коек) | департамент градостроительства Приморского края | 775 | 0901 | 0120641630 | 414 | 0,00 | 0,00 | 0,00 | 0,00 | 374 761,06 | 199 869,78 | 0,00 | 0,00 | 0,00 | 574 630,84 |
| | | департамент градостроительства Приморского края | 775 | 0901 | 01206R1111 | 414 | 0,00 | 0,00 | 0,00 | 40 000,00 | 0,00 | 0,00 | 0,00 | 0,00 | 0,00 | 40 000,00 |
| | | департамент градостроительства Приморского края | 775 | 0901 | 0124038 | 414 | 0,00 | 8 837,28 | 3 590,51 | 0,00 | 0,00 | 0,00 | 0,00 | 0,00 | 0,00 | 12 427,79 |
| | | департамент градостроительства Приморского края | 775 | 0901 | 5222315 | 003 | 31 037,20 | 0,00 | 0,00 | 0,00 | 0,00 | 0,00 | 0,00 | 0,00 | 0,00 | 31 037,20 |
| 2.6.4 | Мероприятие №6.4: Строительство краевой психиатрической больницы на 550 коек | департамент здравоохранения Приморского края | 761 | x | x | x | 0,00 | 0,00 | 0,00 | 0,00 | 0,00 | 0,00 | 0,00 | 0,00 | 0,00 | 0,00 |
| | | департамент градостроительства Приморского края | 775 | x | x | x | 58 962,80 | 7 558,68 | 9 823,41 | 4 689,38 | 0,00 | 300,00 | 15 205,10 | 0,00 | 0,00 | 96 539,37 |
| 2.6.4.1 | Мероприятие №6.4.1: Строительство больницы на 550 коек | департамент градостроительства Приморского края | 775 | 0901 | 0120641690 | 414 | 58 962,80 | 7 558,68 | 9 823,41 | 0,00 | 0,00 | 300,00 | 15 205,10 | 0,00 | 0,00 | 91 849,99 |
| 2.6.4.2 | Мероприятие №6.4.2: Исполнение судебных актов Российской Федерации по возмещению вреда, причиненного в результате незаконных действий (бездействия) органов государственной власти (государственных органов), органов местного самоуправления либо должностных лиц этих органов, а также в результате деятельности учреждений | департамент градостроительства Приморского края | 775 | 0901 | 01206R1112 | 414 | 0,00 | 0,00 | 0,00 | 4 689,38 | 0,00 | 0,00 | 0,00 | 0,00 | 0,00 | 4 689,38 |
| 2.6.5 | Мероприятие №6.5: Строительство многопрофильной диагностической поликлиники в г. Артеме | департамент градостроительства Приморского края | 775 | 0902 | 0120641010 | 414 | 0,00 | 0,00 | 0,00 | 631,05 | 0,00 | 0,00 | 0,00 | 0,00 | 0,00 | 631,05 |
| | | департамент градостроительства Приморского края | 775 | 0902 | 0124101 | 414 | 0,00 | 0,00 | 8 500,00 | 0,00 | 0,00 | 0,00 | 0,00 | 0,00 | 0,00 | 8 500,00 |
| 2.6.6 | Мероприятие №6.6: Строительство Центра ядерной медицины | департамент градостроительства Приморского края | 775 | 0900 | 0000000000 | 000 | 0,00 | 0,00 | 0,00 | 0,00 | 0,00 | 0,00 | 0,00 | 0,00 | 0,00 | 0,00 |
| 2.6.7 | Мероприятие №6.7: Субсидии из краевого бюджета краевым государственным унитарным предприятиям на возмещение затрат по уплате процентов по кредитам, полученным в российских кредитных организациях в 2013 году на строительство объектов здравоохранения на территории Приморского края | департамент градостроительства Приморского края | 775 | 0901 | 0196079 | 810 | 0,00 | 18 011,12 | 0,00 | 0,00 | 0,00 | 0,00 | 0,00 | 0,00 | 0,00 | 18 011,12 |
| 2.6.8 | Мероприятие №6.8: Оказание услуг по охране объектов здравоохранения | департамент градостроительства Приморского края | 775 | 0901 | 0120623390 | 244 | 0,00 | 0,00 | 0,00 | 0,00 | 7 000,00 | 4 990,10 | 4 990,10 | 0,00 | 0,00 | 16 980,21 |
| 2.6.9 | Мероприятие №6.9: Строительство поликлиники смешанного типа на 100 посещений в смену с подстанцией скорой медицинской помощи в пос. Волчанец Партизанского района | департамент градостроительства Приморского края | 775 | 0902 | 0000000000 | 414 | 0,00 | 0,00 | 0,00 | 0,00 | 0,00 | 0,00 | 0,00 | 0,00 | 0,00 | 0,00 |
| 2.6.10 | Мероприятие №6.10: Расходы, связанные с исполнением судебных актов и решений налоговых органов | департамент градостроительства Приморского края | 775 | 0909 | 0120629050 | 831 | 0,00 | 0,00 | 0,00 | 0,00 | 0,00 | 9,90 | 0,00 | 0,00 | 0,00 | 9,90 |
| 2.6.11 | Мероприятие №6.11: Строительство многопрофильной диагностической поликлиники в г. Артеме согласно плану социального развития центров экономического роста Приморского края | департамент градостроительства Приморского края | 775 | 0902 | 01206B5050 | 414 | 0,00 | 0,00 | 0,00 | 0,00 | 0,00 | 500,00 | 7 500,00 | 3 870,00 | 0,00 | 11 870,00 |
| 2.7 | Основное мероприятие №7: Организация мероприятий, направленных на снижение смертности пострадавших при дорожно-транспортных происшествиях | департамент здравоохранения Приморского края | 761 | x | x | x | 0,00 | 0,00 | 0,00 | 43 398,76 | 0,00 | 0,00 | 0,00 | 0,00 | 0,00 | 43 398,76 |
| 2.7.1 | Мероприятие №7.1: Мероприятия, направленные на совершенствование организации медицинской помощи пострадавшим при дорожно-транспортных происшествиях за счет средств краевого бюджета | департамент здравоохранения Приморского края | 761 | 0901 | 0120722030 | 244 | 0,00 | 0,00 | 0,00 | 38 878,10 | 0,00 | 0,00 | 0,00 | 0,00 | 0,00 | 38 878,10 |

| | | | | | | | | | | | | | | | | |
|---|---|---|---|---|---|---|---|---|---|---|---|---|---|---|---|---|
| 2.7.2 | Мероприятие №7.2: Исполнение судебных актов Российской Федерации по возмещению вреда, причиненного в результате незаконных действий (бездействия) органов государственной власти (государственных органов), органов местного самоуправления либо должностных лиц этих органов, а также в результате деятельности учреждений | департамент здравоохранения Приморского края | 761 | 0901 | 0120722030 | 831 | 0,00 | 0,00 | 0,00 | 4 520,66 | 0,00 | 0,00 | 0,00 | 0,00 | 0,00 | 4 520,66 |
| 2.8 | Основное мероприятие №8: Организация бесплатного оказания гражданам медицинской помощи в Приморском крае | территориальный фонд обязательного медицинского страхования Приморского края | 395 | x | x | x | 0,00 | 0,00 | 0,00 | 0,00 | 0,00 | 0,00 | 0,00 | 0,00 | 0,00 | 0,00 |
| 2.8.1 | Мероприятие №8.1: Оказание медицинской помощи в рамках территориальной программы обязательного медицинского страхования Приморского края | территориальный фонд обязательного медицинского страхования Приморского края | 395 | | | | 0,00 | 0,00 | 0,00 | 0,00 | 0,00 | 0,00 | 0,00 | 0,00 | 0,00 | 0,00 |
| 2.8.2 | Мероприятие №8.2: Оказание медицинской помощи застрахованным лицам по программе обязательного медицинского страхования других субъектов Российской Федерации | территориальный фонд обязательного медицинского страхования Приморского края | 395 | | | | 0,00 | 0,00 | 0,00 | 0,00 | 0,00 | 0,00 | 0,00 | 0,00 | 0,00 | 0,00 |
| 2.8.3 | Мероприятие №8.3: Средства на софинансирование расходов медицинских организаций на оплату труда врачей и среднего медицинского персонала | территориальный фонд обязательного медицинского страхования Приморского края | 395 | | | | 0,00 | 0,00 | 0,00 | 0,00 | 0,00 | 0,00 | 0,00 | 0,00 | 0,00 | 0,00 |
| 2.9 | Основное мероприятие №9: Федеральный проект «Борьба с сердечно-сосудистыми заболеваниями» | департамент здравоохранения Приморского края | 761 | x | x | x | 0,00 | 0,00 | 0,00 | 0,00 | 0,00 | 0,00 | 0,00 | 1 699,62 | 1 699,62 | 3 399,25 |
| 2.9.1 | Мероприятие №9.1: Оснащение оборудованием региональных сосудистых центров и первичных сосудистых отделений | департамент здравоохранения Приморского края | 761 | 0902 | 012N255860 | 244 | 0,00 | 0,00 | 0,00 | 0,00 | 0,00 | 0,00 | 0,00 | 1 699,62 | 1 699,62 | 3 399,25 |
| 2.10 | Основное мероприятие №10: Федеральный проект «Борьба с онкологическими заболеваниями» | департамент здравоохранения Приморского края | 761 | x | x | x | 0,00 | 0,00 | 0,00 | 0,00 | 0,00 | 0,00 | 375 600,00 | 0,00 | 0,00 | 375 600,00 |
| 2.10.1 | Мероприятие №10.1: Создание и оснащение референс-центров для проведения иммуногистохимических, патоморфологических исследований и лучевых методов исследований, переоснащение сети региональных медицинских организаций, оказывающих помощь больным онкологическими заболеваниями | департамент здравоохранения Приморского края | 761 | | | | 0,00 | 0,00 | 0,00 | 0,00 | 0,00 | 0,00 | 0,00 | 0,00 | 0,00 | 0,00 |
| 2.10.2 | Мероприятие №10.2: Мероприятия, направленные на совершенствование медицинской помощи больным с онкологическими заболеваниями за счет средств краевого бюджета | департамент здравоохранения Приморского края | 761 | 0902 | 012N322080 | 000 | 0,00 | 0,00 | 0,00 | 0,00 | 0,00 | 0,00 | 341 300,00 | 0,00 | 0,00 | 341 300,00 |
| | | департамент здравоохранения Приморского края | 761 | 0902 | 012N322080 | 244 | 0,00 | 0,00 | 0,00 | 0,00 | 0,00 | 0,00 | 0,00 | 0,00 | 0,00 | 0,00 |
| | | департамент здравоохранения Приморского края | 761 | 0902 | 012N322080 | 612 | 0,00 | 0,00 | 0,00 | 0,00 | 0,00 | 0,00 | 341 300,00 | 0,00 | 0,00 | 341 300,00 |
| | | департамент здравоохранения Приморского края | 761 | 0909 | 012N322080 | 612 | 0,00 | 0,00 | 0,00 | 0,00 | 0,00 | 0,00 | 34 300,00 | 0,00 | 0,00 | 34 300,00 |
| 2.11 | Основное мероприятие №11: Федеральный проект «Развитие детского здравоохранения, включая создание современной инфраструктуры оказания медицинской помощи детям» | департамент здравоохранения Приморского края | 761 | x | x | x | 0,00 | 0,00 | 0,00 | 0,00 | 0,00 | 0,00 | 67 283,56 | 67 283,56 | 67 283,56 | 201 850,68 |
| 2.11.1 | Мероприятие №11.1: Приобретение расходных материалов для неонатального и аудиологического скрининга | департамент здравоохранения Приморского края | 761 | 0901 | 012N421700 | 244 | 0,00 | 0,00 | 0,00 | 0,00 | 0,00 | 0,00 | 35 983,56 | 35 983,56 | 35 983,56 | 107 950,68 |
| 2.11.2 | Мероприятие №11.2: Приобретение расходных материалов для проведения пренатальной (дородовой) диагностики нарушений развития ребенка | департамент здравоохранения Приморского края | 761 | 0902 | 012N421710 | 244 | 0,00 | 0,00 | 0,00 | 0,00 | 0,00 | 0,00 | 31 300,00 | 31 300,00 | 31 300,00 | 93 900,00 |
| 2.12 | Основное мероприятие №12: Федеральный проект «Создание единого цифрового контура в здравоохранении на основе единой государственной информационной системы здравоохранения (ЕГИСЗ) | департамент здравоохранения Приморского края | 761 | x | x | x | 0,00 | 0,00 | 0,00 | 0,00 | 0,00 | 0,00 | 3 054,65 | 10 314,02 | 2 884,31 | 16 252,98 |
| 2.12.1 | Мероприятие №12.1: Создание единого цифрового контура в здравоохранении на основе единой государственной информационной системы здравоохранения | департамент здравоохранения Приморского края | 761 | 0909 | 012N751140 | 244 | 0,00 | 0,00 | 0,00 | 0,00 | 0,00 | 0,00 | 3 054,65 | 10 314,02 | 2 884,31 | 16 252,98 |
| | | департамент здравоохранения Приморского края | 761 | 0909 | 012N751140 | 244 | 0,00 | 0,00 | 0,00 | 0,00 | 0,00 | 0,00 | 2 329,77 | 10 314,02 | 2 884,31 | 15 528,10 |
| | | департамент здравоохранения Приморского края | 761 | 0909 | 012N751140 | 612 | 0,00 | 0,00 | 0,00 | 0,00 | 0,00 | 0,00 | 460,00 | 0,00 | 0,00 | 460,00 |
| | | департамент здравоохранения Приморского края | 761 | 0909 | 012N751140 | 622 | 0,00 | 0,00 | 0,00 | 0,00 | 0,00 | 0,00 | 264,88 | 0,00 | 0,00 | 264,88 |
| 2.13 | Основное мероприятие №13: Основное мероприятие «Федеральный проект «Старшее поколение» | департамент здравоохранения Приморского края | 761 | x | x | x | 0,00 | 0,00 | 0,00 | 0,00 | 0,00 | 0,00 | 0,00 | 0,00 | 0,00 | 0,00 |
| 2.13.1 | Мероприятие №13.1: Проведение вакцинации против пневмококовой инфекции граждан старше трудоспособного возраста из групп риска, проживающих в организациях социального обслуживания | департамент здравоохранения Приморского края | 761 | | | | 0,00 | 0,00 | 0,00 | 0,00 | 0,00 | 0,00 | 0,00 | 0,00 | 0,00 | 0,00 |
| 2.13.2 | Мероприятие №13.2: Проведение дополнительных скринингов лицам старше 65 лет, проживающим в сельской местности, на выявление отдельных социально-значимых неинфекционных заболеваний, оказывающих вклад в структуру смертности населения, с возможностью доставки данных лиц в медицинские организации | департамент здравоохранения Приморского края | 761 | | | | 0,00 | 0,00 | 0,00 | 0,00 | 0,00 | 0,00 | 0,00 | 0,00 | 0,00 | 0,00 |
| 3 | Подпрограмма №3: Развитие кадрового потенциала | всего | 761 | x | x | x | 180 320,62 | 216 442,21 | 213 327,21 | 214 202,41 | 228 314,51 | 263 789,03 | 556 573,50 | 532 496,55 | 532 496,55 | 2 937 962,60 |
| | | департамент здравоохранения Приморского края | 761 | x | x | x | 180 320,62 | 216 442,21 | 213 327,21 | 214 202,41 | 228 314,51 | 263 789,03 | 556 573,50 | 532 496,55 | 532 496,55 | 2 937 962,60 |
| | | территориальный фонд обязательного медицинского страхования Приморского края | 395 | x | x | x | 0,00 | 0,000 | 0,00 | 0,00 | 0,00 | 0,00 | 0,00 | 0,00 | 0,00 | 0,00 |
| 3.1 | Основное мероприятие №1: Обеспечение деятельности, развитие и укрепление материально-технической базы профессиональных образовательных учреждений | департамент здравоохранения Приморского края | 761 | x | x | x | 156 211,82 | 186 881,74 | 183 766,74 | 183 766,74 | 184 936,74 | 222 957,25 | 230 296,24 | 234 601,95 | 234 601,95 | 1 818 021,17 |
| 3.1.1 | Мероприятие №1.1: Расходы на обеспечение деятельности (оказание услуг, выполнение работ) краевых государственных бюджетных учреждений среднего профессионального образования, подведомственных департаменту здравоохранения Приморского края | департамент здравоохранения Приморского края | 761 | 0704 | 0117059 | 611 | 0,00 | 179 751,02 | 176 636,02 | 0,00 | 0,00 | 0,00 | 0,00 | 0,00 | 0,00 | 356 387,04 |
| | | департамент здравоохранения Приморского края | 761 | 0704 | 0130170590 | 611 | 0,00 | 0,00 | 0,00 | 176 636,02 | 177 806,02 | 215 982,43 | 222 689,52 | 225 420,38 | 225 420,38 | 1 243 954,76 |
| | | департамент здравоохранения Приморского края | 761 | 0704 | 4279900 | 611 | 156 211,82 | 0,00 | 0,00 | 0,00 | 0,00 | 0,00 | 0,00 | 0,00 | 0,00 | 156 211,82 |
| 3.1.2 | Мероприятие №1.2: Стипендии за счет средств краевого бюджета | департамент здравоохранения Приморского края | 761 | 0704 | 0117059 | 612 | 0,00 | 7 130,72 | 7 130,72 | 0,00 | 0,00 | 0,00 | 0,00 | 0,00 | 0,00 | 14 261,44 |

| | | | | | | | | | | | | | | | | |
|---|---|---|---|---|---|---|---|---|---|---|---|---|---|---|---|---|
| | | департамент здравоохранения Приморского края | 761 | 0704 | 0130170590 | 612 | 0,00 | 0,00 | 0,00 | 7 130,72 | 7 130,72 | 6 260,20 | 0,00 | 0,00 | 0,00 | 20 521,64 |
| | | департамент здравоохранения Приморского края | 761 | 0704 | 0130170990 | 612 | 0,00 | 0,00 | 0,00 | 0,00 | 0,00 | 0,00 | 7 130,72 | 7 130,72 | 7 130,72 | 21 392,16 |
| 3.1.3 | Мероприятие №1.3: Мероприятия по обеспечению требований пожарной безопасности в краевых государственных учреждениях Приморского края | департамент здравоохранения Приморского края | 761 | 0704 | 0130170850 | 612 | 0,00 | 0,00 | 0,00 | 0,00 | 0,00 | 714,62 | 0,00 | 2 050,84 | 2 050,84 | 4 816,31 |
| 3.1.4 | Мероприятие №1.4: Обеспечение видеонаблюдения и иные мероприятия, направленные на защищенность объектов (территорий) краевых государственных учреждений Приморского края | департамент здравоохранения Приморского края | 761 | 0704 | 0130170840 | 612 | 0,00 | 0,00 | 0,00 | 0,00 | 0,00 | 0,00 | 476,00 | 0,00 | 0,00 | 476,00 |
| 3.2 | Основное мероприятие №2: Предоставление мер социальной поддержки | департамент здравоохранения Приморского края | 761 | x | x | x | 24 108,80 | 29 560,47 | 29 560,47 | 30 435,67 | 43 377,77 | 40 831,77 | 59 982,65 | 31 600,00 | 31 600,00 | 321 057,60 |
| 3.2.1 | Мероприятие №2.1: Единовременные компенсационные выплаты медицинским работникам (врачам, фельдшерам) в возрасте до 50 лет, прибывшим (переехавшим) на работу в сельские населенные пункты, либо рабочие поселки, либо поселки городского типа, либо города с населением до 50 тыс. человек | департамент здравоохранения Приморского края | 761 | 1003 | 0130281110 | 321 | 0,00 | 0,00 | 0,00 | 25 200,00 | 34 200,00 | 0,00 | 0,00 | 0,00 | 0,00 | 59 400,00 |
| | | департамент здравоохранения Приморского края | 761 | 1003 | 01302R1380 | 321 | 0,00 | 0,00 | 0,00 | 0,00 | 0,00 | 0,00 | 29 000,00 | 2 244,90 | 2 244,90 | 33 489,80 |
| | | департамент здравоохранения Приморского края | 761 | 1003 | 01302R3825 | 321 | 0,00 | 0,00 | 0,00 | 0,00 | 0,00 | 28 609,70 | 0,00 | 0,00 | 0,00 | 28 609,70 |
| | | департамент здравоохранения Приморского края | 761 | 1003 | 0138111 | 321 | 0,00 | 25 000,00 | 25 000,00 | 0,00 | 0,00 | 0,00 | 0,00 | 0,00 | 0,00 | 50 000,00 |
| | | департамент здравоохранения Приморского края | 761 | 1003 | 5051703 | 005 | 18 000,00 | 0,00 | 0,00 | 0,00 | 0,00 | 0,00 | 0,00 | 0,00 | 0,00 | 18 000,00 |
| 3.2.2 | Мероприятие №2.2: Социальное обеспечение детей-сирот и детей, оставшихся без попечения родителей, и лиц из числа детей-сирот и детей, оставшихся без попечения родителей, обучающихся за счет средств краевого бюджета | департамент здравоохранения Приморского края | 761 | 0704 | 0118116 | 321 | 0,00 | 4 560,47 | 4 560,47 | 0,00 | 0,00 | 0,00 | 0,00 | 0,00 | 0,00 | 9 120,94 |
| | | департамент здравоохранения Приморского края | 761 | 0704 | 0130281160 | 321 | 0,00 | 0,00 | 0,00 | 5 235,67 | 9 177,77 | 9 011,67 | 13 385,10 | 13 385,10 | 13 385,10 | 63 580,41 |
| | | департамент здравоохранения Приморского края | 761 | 0704 | 5058701 | 005 | 6 108,80 | 0,00 | 0,00 | 0,00 | 0,00 | 0,00 | 0,00 | 0,00 | 0,00 | 6 108,80 |
| 3.2.3 | Мероприятие №2.3: Расходы на организацию питания обучающихся в краевых государственных профессиональных образовательных учреждениях, проживающих в общежитии | департамент здравоохранения Приморского края | 761 | 0704 | 0130270920 | 612 | 0,00 | 0,00 | 0,00 | 0,00 | 0,00 | 3 210,40 | 15 197,55 | 13 570,00 | 13 570,00 | 45 547,95 |
| 3.2.4 | Мероприятие №2.4: Предоставление мер социальной поддержки педагогическим работникам краевых государственных образовательных организаций | департамент здравоохранения Приморского края | 761 | 1003 | 0130280440 | 321 | 0,00 | 0,00 | 0,00 | 0,00 | 0,00 | 0,00 | 2 400,00 | 2 400,00 | 2 400,00 | 7 200,00 |
| 3.3 | Основное мероприятие №3: Федеральный проект «Обеспечение медицинских организаций системы здравоохранения квалифицированными кадрами» | департамент здравоохранения Приморского края | 761 | x | x | x | 0,00 | 0,00 | 0,00 | 0,00 | 0,00 | 0,00 | 266 294,61 | 266 294,61 | 266 294,61 | 798 883,83 |
| 3.3.1 | Мероприятие №3.1: Обеспечение мер социальной поддержки отдельным категориям медицинских работников краевых государственных учреждений здравоохранения | департамент здравоохранения Приморского края | 761 | 1003 | 013N580400 | 321 | 0,00 | 0,00 | 0,00 | 0,00 | 0,00 | 0,00 | 266 294,61 | 266 294,61 | 266 294,61 | 798 883,83 |
| 3.4 | Основное мероприятие №4: Организация дополнительного профессионального образования медицинских работников по программам повышения квалификации, а также по приобретению и проведению ремонта медицинского оборудования | территориальный фонд обязательного медицинского страхования Приморского края | 395 | x | x | x | 0,00 | 0,00 | 0,00 | 0,00 | 0,00 | 0,00 | 0,00 | 0,00 | 0,00 | 0,00 |
| 3.4.1 | Мероприятие №4.1: Финансовое обеспечение мероприятий по организации дополнительного профессионального образования медицинских работников по программам повышения квалификации, а также по приобретению и проведению ремонта медицинского оборудования | территориальный фонд обязательного медицинского страхования Приморского края | 395 | | | | 0,00 | 0,00 | 0,00 | 0,00 | 0,00 | 0,00 | 0,00 | 0,00 | 0,00 | 0,00 |

».

Приложение № 4
к постановлению Администрации Приморского края
от 24 декабря 2019 года № 873-па

«Приложение №6
к государственной программе Приморского края «Развитие здравоохранения Приморского края» на 2013-2021 годы, утвержденной постановлением Администрации Приморского края 07.12.2012 № 397-па

**ИНФОРМАЦИЯ**
**о ресурсном обеспечении государственной программы Приморского края за счет средств краевого бюджета и прогнозная оценка привлекаемых на реализацию ее целей средств федерального бюджета, бюджетов государственных внебюджетных фондов, иных внебюджетных источников, бюджетов муниципальных образований Приморского края в случае участия Приморского края в реализации муниципальных программ, аналогичных мероприятиям государственной программы Приморского края**
**«Развитие здравоохранения Приморского края» на 2013-2021 годы**
(наименование государственной программы)

| № п/п | Наименование подпрограммы, программы, принятой в соответствии с требованиями федерального законодательства в сфере реализации государственной программы, отдельного мероприятия | Источники ресурсного обеспечения | ГРБС | Сумма расходов (тыс. руб.), годы | | | | | | | | | |
|---|---|---|---|---|---|---|---|---|---|---|---|---|---|
| | | | | 2013 | 2014 | 2015 | 2016 | 2017 | 2018 | 2019 | 2020 | 2021 | Всего |
| 1 | 2 | 3 | 4 | 5 | 6 | 7 | 8 | 9 | 10 | 11 | 12 | 13 | 14 |
| | Государственная программа: Развитие здравоохранения Приморского края» на 2013-2021 годы | Всего | | 34 212 206,06 | 29 104 241,32 | 28 455 411,50 | 28 476 398,51 | 30 527 028,23 | 38 815 322,59 | 44 383 962,36 | 44 363 456,12 | 44 293 070,65 | 322 631 097,34 |
| | | федеральный бюджет (субсидии субвенции иные межбюджетные трансферты) | Всего | 2 552 713,65 | 2 421 541,26 | 1 585 766,42 | 833 527,60 | 523 953,50 | 1 604 230,70 | 2 688 535,90 | 3 616 904,40 | 1 343 511,80 | 17 170 685,23 |
| | | | 761 | 845 713,65 | 1 595 084,77 | 1 037 515,01 | 833 527,60 | 523 953,50 | 1 504 730,70 | 2 051 505,90 | 2 477 864,40 | 1 343 511,80 | 12 213 407,33 |
| | | | 775 | 1 707 000,00 | 826 456,49 | 548 251,41 | 0,00 | 0,00 | 99 500,00 | 637 030,00 | 1 139 040,00 | 0,00 | 4 957 277,90 |
| | | краевой бюджет | Всего | 14 020 940,58 | 14 820 365,56 | 16 185 749,88 | 15 864 074,40 | 17 207 424,08 | 20 395 386,42 | 21 690 763,01 | 18 712 901,56 | 18 705 305,89 | 157 602 911,39 |
| | | | 761 | 12 098 705,77 | 14 570 784,44 | 16 077 794,19 | 15 690 586,57 | 16 788 064,14 | 20 108 965,66 | 21 656 187,72 | 18 679 681,56 | 18 705 305,89 | 154 376 075,95 |
| | | | 775 | 1 922 234,81 | 249 581,12 | 107 955,69 | 173 487,83 | 419 359,94 | 286 420,76 | 34 575,29 | 33 220,00 | 0,00 | 3 226 835,44 |
| | | бюджет муниципальных образований | | 0,00 | 0,00 | 0,00 | 0,00 | 0,00 | 0,00 | 0,00 | 0,00 | 0,00 | 0,00 |
| | | государственные внебюджетные фонды Российской Федерации | | 0,00 | 0,00 | 0,00 | 0,00 | 0,00 | 0,00 | 0,00 | 0,00 | 0,00 | 0,00 |
| | | территориальные государственные внебюджетные фонды | Всего | 17 638 551,83 | 11 862 334,50 | 10 683 895,20 | 11 778 796,51 | 12 795 650,65 | 16 815 705,47 | 20 004 663,46 | 22 033 650,16 | 24 244 252,96 | 147 857 500,73 |
| | | | 395 | 16 294 583,31 | 11 817 334,50 | 10 633 895,20 | 11 740 996,51 | 12 757 850,65 | 16 815 705,47 | 20 004 663,46 | 22 033 650,16 | 24 244 252,96 | 146 342 932,21 |
| | | | 761 | 1 343 968,52 | 45 000,00 | 50 000,00 | 37 800,00 | 37 800,00 | 0,00 | 0,00 | 0,00 | 0,00 | 1 514 568,52 |
| | | иные внебюджетные источники | | 0,00 | 0,00 | 0,00 | 0,00 | 0,00 | 0,00 | 0,00 | 0,00 | 0,00 | 0,00 |
| 1 | Подпрограмма №1: Формирование эффективной системы организации медицинской помощи | Всего | | 29 119 618,72 | 25 499 138,70 | 26 131 791,81 | 26 689 721,66 | 15 678 637,24 | 19 740 171,63 | 20 404 035,52 | 18 338 526,16 | 17 658 624,70 | 199 260 266,14 |
| | | федеральный бюджет (субсидии субвенции иные межбюджетные трансферты) | Всего | 4 466,54 | 4 460,60 | 4 239,90 | 19 597,40 | 4 002,60 | 808 067,50 | 801 510,20 | 914 123,20 | 227 517,70 | 2 787 985,64 |
| | | | 761 | 4 466,54 | 4 460,60 | 4 239,90 | 19 597,40 | 4 002,60 | 758 067,50 | 601 331,50 | 463 661,90 | 227 517,70 | 2 087 345,64 |
| | | | 775 | 0,00 | 0,00 | 0,00 | 0,00 | 0,00 | 50 000,00 | 200 178,70 | 450 461,30 | 0,00 | 700 640,00 |
| | | краевой бюджет | Всего | 11 494 600,35 | 13 677 343,60 | 15 493 656,71 | 14 929 127,75 | 15 443 434,64 | 18 687 104,13 | 19 333 297,82 | 17 152 402,96 | 17 156 107,00 | 143 367 074,96 |
| | | | 761 | 11 494 600,35 | 13 677 343,60 | 15 469 496,99 | 14 805 682,61 | 15 405 835,76 | 18 606 353,15 | 19 326 417,74 | 17 123 052,96 | 17 156 107,00 | 143 064 890,16 |
| | | | 775 | 0,00 | 0,00 | 24 159,72 | 123 445,14 | 37 598,88 | 80 750,98 | 6 880,08 | 29 350,00 | 0,00 | 302 184,81 |

| | | | | | | | | | | | | | |
|---|---|---|---|---|---|---|---|---|---|---|---|---|---|
| | | бюджет муниципальных образований | | 0,00 | 0,00 | 0,00 | 0,00 | 0,00 | 0,00 | 0,00 | 0,00 | 0,00 | 0,00 |
| | | государственные внебюджетные фонды Российской Федерации | | 0,00 | 0,00 | 0,00 | 0,00 | 0,00 | 0,00 | 0,00 | 0,00 | 0,00 | 0,00 |
| | | территориальные государственные внебюджетные фонды | Всего | 17 620 551,83 | 11 817 334,50 | 10 633 895,20 | 11 740 996,51 | 231 200,00 | 245 000,00 | 269 227,50 | 272 000,00 | 275 000,00 | 53 105 205,54 |
| | | | 395 | 16 294 583,31 | 11 817 334,50 | 10 633 895,20 | 11 740 996,51 | 231 200,00 | 245 000,00 | 269 227,50 | 272 000,00 | 275 000,00 | 51 779 237,02 |
| | | | 761 | 1 325 968,52 | 0,00 | 0,00 | 0,00 | 0,00 | 0,00 | 0,00 | 0,00 | 0,00 | 1 325 968,52 |
| | | иные внебюджетные источники | | 0,00 | 0,00 | 0,00 | 0,00 | 0,00 | 0,00 | 0,00 | 0,00 | 0,00 | 0,00 |
| 1.1 | Основное мероприятие №1: Обеспечение функций государственного органа в сфере здравоохранения | Всего | | 58 482,14 | 59 872,65 | 59 366,76 | 60 261,12 | 61 191,88 | 86 948,77 | 93 699,84 | 84 891,90 | 84 941,50 | 649 656,56 |
| | | федеральный бюджет (субсидии субвенции иные межбюджетные трансферты) | 761 | 4 466,54 | 4 460,60 | 4 239,90 | 3 876,50 | 4 002,60 | 3 468,50 | 3 680,50 | 3 589,50 | 3 639,10 | 35 423,74 |
| | | краевой бюджет | 761 | 54 015,60 | 55 412,05 | 55 126,86 | 56 384,62 | 57 189,28 | 83 480,27 | 90 019,34 | 81 302,40 | 81 302,40 | 614 232,82 |
| | | бюджет муниципальных образований | | 0,00 | 0,00 | 0,00 | 0,00 | 0,00 | 0,00 | 0,00 | 0,00 | 0,00 | 0,00 |
| | | государственные внебюджетные фонды Российской Федерации | | 0,00 | 0,00 | 0,00 | 0,00 | 0,00 | 0,00 | 0,00 | 0,00 | 0,00 | 0,00 |
| | | территориальные государственные внебюджетные фонды | | 0,00 | 0,00 | 0,00 | 0,00 | 0,00 | 0,00 | 0,00 | 0,00 | 0,00 | 0,00 |
| | | иные внебюджетные источники | | 0,00 | 0,00 | 0,00 | 0,00 | 0,00 | 0,00 | 0,00 | 0,00 | 0,00 | 0,00 |
| 1.1.1 | Мероприятие №1.1: Руководство и управление в сфере установленных функций органов государственной власти Приморского края | Всего | | 54 015,60 | 55 412,05 | 55 126,86 | 56 384,62 | 56 931,74 | 83 183,83 | 89 772,78 | 81 073,42 | 81 073,42 | 612 974,32 |
| | | федеральный бюджет (субсидии субвенции иные межбюджетные трансферты) | | 0,00 | 0,00 | 0,00 | 0,00 | 0,00 | 0,00 | 0,00 | 0,00 | 0,00 | 0,00 |
| | | краевой бюджет | 761 | 54 015,60 | 55 412,05 | 55 126,86 | 56 384,62 | 56 931,74 | 83 183,83 | 89 772,78 | 81 073,42 | 81 073,42 | 612 974,32 |
| | | бюджет муниципальных образований | | 0,00 | 0,00 | 0,00 | 0,00 | 0,00 | 0,00 | 0,00 | 0,00 | 0,00 | 0,00 |
| | | государственные внебюджетные фонды Российской Федерации | | 0,00 | 0,00 | 0,00 | 0,00 | 0,00 | 0,00 | 0,00 | 0,00 | 0,00 | 0,00 |
| | | территориальные государственные внебюджетные фонды | | 0,00 | 0,00 | 0,00 | 0,00 | 0,00 | 0,00 | 0,00 | 0,00 | 0,00 | 0,00 |
| | | иные внебюджетные источники | | 0,00 | 0,00 | 0,00 | 0,00 | 0,00 | 0,00 | 0,00 | 0,00 | 0,00 | 0,00 |
| 1.1.2 | Мероприятие №1.2: Осуществление переданных органам государственной власти субъектов Российской Федерации в соответствии с частью 1 статьи 15 Федерального закона «Об основах охраны здоровья граждан в Российской Федерации» полномочий Российской Федерации в сфере охраны здоровья | Всего | | 4 466,54 | 4 460,60 | 4 239,90 | 3 876,50 | 4 002,60 | 3 468,50 | 3 680,50 | 3 589,50 | 3 639,10 | 35 423,74 |
| | | федеральный бюджет (субсидии субвенции иные межбюджетные трансферты) | 761 | 4 466,54 | 4 460,60 | 4 239,90 | 3 876,50 | 4 002,60 | 3 468,50 | 3 680,50 | 3 589,50 | 3 639,10 | 35 423,74 |
| | | краевой бюджет | 761 | 0,00 | 0,00 | 0,00 | 0,00 | 0,00 | 0,00 | 0,00 | 0,00 | 0,00 | 0,00 |
| | | бюджет муниципальных образований | | 0,00 | 0,00 | 0,00 | 0,00 | 0,00 | 0,00 | 0,00 | 0,00 | 0,00 | 0,00 |
| | | государственные внебюджетные фонды Российской Федерации | | 0,00 | 0,00 | 0,00 | 0,00 | 0,00 | 0,00 | 0,00 | 0,00 | 0,00 | 0,00 |
| | | территориальные государственные внебюджетные фонды | | 0,00 | 0,00 | 0,00 | 0,00 | 0,00 | 0,00 | 0,00 | 0,00 | 0,00 | 0,00 |
| | | иные внебюджетные источники | | 0,00 | 0,00 | 0,00 | 0,00 | 0,00 | 0,00 | 0,00 | 0,00 | 0,00 | 0,00 |
| 1.1.3 | Мероприятие №1.3: Обеспечение равных условий оплаты труда, установленных нормативными правовыми актами Приморского края, государственным гражданским служащим Приморского края, выполняющим функции по осуществлению переданных полномочий Российской Федерации за счет средств краевого бюджета | Всего | | 0,00 | 0,00 | 0,00 | 0,00 | 257,54 | 296,44 | 246,56 | 228,98 | 228,98 | 1 258,50 |
| | | федеральный бюджет (субсидии субвенции иные межбюджетные трансферты) | | 0,00 | 0,00 | 0,00 | 0,00 | 0,00 | 0,00 | 0,00 | 0,00 | 0,00 | 0,00 |
| | | краевой бюджет | 761 | 0,00 | 0,00 | 0,00 | 0,00 | 257,54 | 296,44 | 246,56 | 228,98 | 228,98 | 1 258,50 |
| | | бюджет муниципальных образований | | 0,00 | 0,00 | 0,00 | 0,00 | 0,00 | 0,00 | 0,00 | 0,00 | 0,00 | 0,00 |
| | | государственные внебюджетные фонды Российской Федерации | | 0,00 | 0,00 | 0,00 | 0,00 | 0,00 | 0,00 | 0,00 | 0,00 | 0,00 | 0,00 |
| | | территориальные государственные внебюджетные фонды | | 0,00 | 0,00 | 0,00 | 0,00 | 0,00 | 0,00 | 0,00 | 0,00 | 0,00 | 0,00 |
| | | иные внебюджетные источники | | 0,00 | 0,00 | 0,00 | 0,00 | 0,00 | 0,00 | 0,00 | 0,00 | 0,00 | 0,00 |
| 1.2 | Основное мероприятие №2: Обеспечение деятельности, развитие и укрепление материально-технической базы учреждений здравоохранения» | Всего | | 21 635 496,48 | 15 675 079,81 | 14 299 314,94 | 15 516 360,58 | 4 297 671,05 | 7 022 899,38 | 7 750 974,02 | 5 561 478,70 | 5 296 990,10 | 97 056 265,05 |
| | | федеральный бюджет (субсидии субвенции иные межбюджетные трансферты) | 761 | 0,00 | 0,00 | 0,00 | 15 720,90 | 0,00 | 602 756,90 | 392 482,00 | 262 606,00 | 0,00 | 1 273 565,80 |
| | | краевой бюджет | 761 | 4 014 944,65 | 3 857 745,31 | 3 665 419,74 | 3 759 643,17 | 4 297 671,05 | 6 420 142,48 | 7 358 492,02 | 5 298 872,70 | 5 296 990,10 | 43 969 921,21 |
| | | бюджет муниципальных образований | | 0,00 | 0,00 | 0,00 | 0,00 | 0,00 | 0,00 | 0,00 | 0,00 | 0,00 | 0,00 |
| | | государственные внебюджетные фонды Российской Федерации | | 0,00 | 0,00 | 0,00 | 0,00 | 0,00 | 0,00 | 0,00 | 0,00 | 0,00 | 0,00 |
| | | территориальные государственные внебюджетные фонды | Всего | 17 620 551,83 | 11 817 334,50 | 10 633 895,20 | 11 740 996,51 | 0,00 | 0,00 | 0,00 | 0,00 | 0,00 | 51 812 778,04 |
| | | | 395 | 16 294 583,31 | 11 817 334,50 | 10 633 895,20 | 11 740 996,51 | 0,00 | 0,00 | 0,00 | 0,00 | 0,00 | 50 486 809,52 |
| | | | 761 | 1 325 968,52 | 0,00 | 0,00 | 0,00 | 0,00 | 0,00 | 0,00 | 0,00 | 0,00 | 1 325 968,52 |
| | | иные внебюджетные источники | | 0,00 | 0,00 | 0,00 | 0,00 | 0,00 | 0,00 | 0,00 | 0,00 | 0,00 | 0,00 |
| 1.2.1 | Мероприятие №2.1: Приобретение санитарного автотранспорта в лизинг | Всего | | 25 400,00 | 57 130,00 | 51 700,00 | 25 916,44 | 0,00 | 0,00 | 0,00 | 0,00 | 0,00 | 160 146,44 |
| | | федеральный бюджет (субсидии субвенции иные межбюджетные трансферты) | | 0,00 | 0,00 | 0,00 | 0,00 | 0,00 | 0,00 | 0,00 | 0,00 | 0,00 | 0,00 |
| | | краевой бюджет | 761 | 25 400,00 | 57 130,00 | 51 700,00 | 25 916,44 | 0,00 | 0,00 | 0,00 | 0,00 | 0,00 | 160 146,44 |
| | | бюджет муниципальных образований | | 0,00 | 0,00 | 0,00 | 0,00 | 0,00 | 0,00 | 0,00 | 0,00 | 0,00 | 0,00 |
| | | государственные внебюджетные фонды Российской Федерации | | 0,00 | 0,00 | 0,00 | 0,00 | 0,00 | 0,00 | 0,00 | 0,00 | 0,00 | 0,00 |
| | | территориальные государственные внебюджетные фонды | | 0,00 | 0,00 | 0,00 | 0,00 | 0,00 | 0,00 | 0,00 | 0,00 | 0,00 | 0,00 |
| | | иные внебюджетные источники | | 0,00 | 0,00 | 0,00 | 0,00 | 0,00 | 0,00 | 0,00 | 0,00 | 0,00 | 0,00 |
| 1.2.2 | Мероприятие №2.2: Приобретение автомобилей скорой медицинской помощи | Всего | | 249 750,00 | 0,00 | 83 865,00 | 0,00 | 0,00 | 0,00 | 0,00 | 0,00 | 0,00 | 333 615,00 |
| | | федеральный бюджет (субсидии субвенции иные межбюджетные трансферты) | | 0,00 | 0,00 | 0,00 | 0,00 | 0,00 | 0,00 | 0,00 | 0,00 | 0,00 | 0,00 |
| | | краевой бюджет | 761 | 249 750,00 | 0,00 | 83 865,00 | 0,00 | 0,00 | 0,00 | 0,00 | 0,00 | 0,00 | 333 615,00 |
| | | бюджет муниципальных образований | | 0,00 | 0,00 | 0,00 | 0,00 | 0,00 | 0,00 | 0,00 | 0,00 | 0,00 | 0,00 |
| | | государственные внебюджетные фонды Российской Федерации | | 0,00 | 0,00 | 0,00 | 0,00 | 0,00 | 0,00 | 0,00 | 0,00 | 0,00 | 0,00 |
| | | территориальные государственные внебюджетные фонды | | 0,00 | 0,00 | 0,00 | 0,00 | 0,00 | 0,00 | 0,00 | 0,00 | 0,00 | 0,00 |
| | | иные внебюджетные источники | | 0,00 | 0,00 | 0,00 | 0,00 | 0,00 | 0,00 | 0,00 | 0,00 | 0,00 | 0,00 |
| 1.2.3 | Мероприятие №2.3: Расходы на оказание медицинской помощи в экстренной форме не застрахованным и не идентифицированным в системе обязательного медицинского страхования гражданам при заболеваниях и состояниях, входящих в территориальную программу обязательного медицинского страхования | Всего | | 0,00 | 0,00 | 0,00 | 5 000,00 | 5 000,00 | 5 000,00 | 39 759,31 | 5 000,00 | 5 000,00 | 64 759,31 |
| | | федеральный бюджет (субсидии субвенции иные межбюджетные трансферты) | | 0,00 | 0,00 | 0,00 | 0,00 | 0,00 | 0,00 | 0,00 | 0,00 | 0,00 | 0,00 |
| | | краевой бюджет | 761 | 0,00 | 0,00 | 0,00 | 5 000,00 | 5 000,00 | 5 000,00 | 39 759,31 | 5 000,00 | 5 000,00 | 64 759,31 |
| | | бюджет муниципальных образований | | 0,00 | 0,00 | 0,00 | 0,00 | 0,00 | 0,00 | 0,00 | 0,00 | 0,00 | 0,00 |
| | | государственные внебюджетные фонды Российской Федерации | | 0,00 | 0,00 | 0,00 | 0,00 | 0,00 | 0,00 | 0,00 | 0,00 | 0,00 | 0,00 |
| | | территориальные государственные внебюджетные фонды | | 0,00 | 0,00 | 0,00 | 0,00 | 0,00 | 0,00 | 0,00 | 0,00 | 0,00 | 0,00 |
| | | иные внебюджетные источники | | 0,00 | 0,00 | 0,00 | 0,00 | 0,00 | 0,00 | 0,00 | 0,00 | 0,00 | 0,00 |
| 1.2.4 | Мероприятие №2.4: | Всего | | 3 217 072,13 | 3 502 124,29 | 3 361 124,40 | 3 485 366,90 | 3 906 574,69 | 5 355 690,02 | 5 083 067,86 | 4 935 178,65 | 5 079 335,18 | 37 925 534,12 |

| | | | | | | | | | | | | | |
|---|---|---|---|---|---|---|---|---|---|---|---|---|---|
| | Расходы на обеспечение деятельности (оказание услуг, выполнение работ) краевых государственных учреждений | федеральный бюджет (субсидии субвенции иные межбюджетные трансферты) | | 0,00 | 0,00 | 0,00 | 0,00 | 0,00 | 0,00 | 0,00 | 0,00 | 0,00 | 0,00 |
| | | краевой бюджет | 761 | 3 217 072,13 | 3 502 124,29 | 3 361 124,40 | 3 485 366,90 | 3 906 574,69 | 5 355 690,02 | 5 083 067,86 | 4 935 178,65 | 5 079 335,18 | 37 925 534,12 |
| | | бюджет муниципальных образований | | 0,00 | 0,00 | 0,00 | 0,00 | 0,00 | 0,00 | 0,00 | 0,00 | 0,00 | 0,00 |
| | | государственные внебюджетные фонды Российской Федерации | | 0,00 | 0,00 | 0,00 | 0,00 | 0,00 | 0,00 | 0,00 | 0,00 | 0,00 | 0,00 |
| | | территориальные государственные внебюджетные фонды | | 0,00 | 0,00 | 0,00 | 0,00 | 0,00 | 0,00 | 0,00 | 0,00 | 0,00 | 0,00 |
| | | иные внебюджетные источники | | 0,00 | 0,00 | 0,00 | 0,00 | 0,00 | 0,00 | 0,00 | 0,00 | 0,00 | 0,00 |
| 1.2.4.1 | Мероприятие №2.4.1: Расходы на обеспечение деятельности (оказание услуг, выполнение работ) краевых государственных бюджетных учреждений (больниц, клиник, госпиталей, медико-санитарных частей) | Всего | | 2 040 915,19 | 2 228 157,35 | 2 098 938,30 | 2 156 524,29 | 0,00 | 0,00 | 0,00 | 0,00 | 0,00 | 8 524 535,13 |
| | | федеральный бюджет (субсидии субвенции иные межбюджетные трансферты) | | 0,00 | 0,00 | 0,00 | 0,00 | 0,00 | 0,00 | 0,00 | 0,00 | 0,00 | 0,00 |
| | | краевой бюджет | 761 | 2 040 915,19 | 2 228 157,35 | 2 098 938,30 | 2 156 524,29 | 0,00 | 0,00 | 0,00 | 0,00 | 0,00 | 8 524 535,13 |
| | | бюджет муниципальных образований | | 0,00 | 0,00 | 0,00 | 0,00 | 0,00 | 0,00 | 0,00 | 0,00 | 0,00 | 0,00 |
| | | государственные внебюджетные фонды Российской Федерации | | 0,00 | 0,00 | 0,00 | 0,00 | 0,00 | 0,00 | 0,00 | 0,00 | 0,00 | 0,00 |
| | | территориальные государственные внебюджетные фонды | | 0,00 | 0,00 | 0,00 | 0,00 | 0,00 | 0,00 | 0,00 | 0,00 | 0,00 | 0,00 |
| | | иные внебюджетные источники | | 0,00 | 0,00 | 0,00 | 0,00 | 0,00 | 0,00 | 0,00 | 0,00 | 0,00 | 0,00 |
| 1.2.4.2 | Мероприятие №2.4.2: Расходы на обеспечение деятельности (оказание услуг, выполнение работ) краевых государственных автономных учреждений (больниц, клиник, госпиталей, медико-санитарных частей) | Всего | | 147 244,02 | 179 630,22 | 166 571,69 | 175 112,92 | 0,00 | 0,00 | 0,00 | 0,00 | 0,00 | 668 558,85 |
| | | федеральный бюджет (субсидии субвенции иные межбюджетные трансферты) | | 0,00 | 0,00 | 0,00 | 0,00 | 0,00 | 0,00 | 0,00 | 0,00 | 0,00 | 0,00 |
| | | краевой бюджет | 761 | 147 244,02 | 179 630,22 | 166 571,69 | 175 112,92 | 0,00 | 0,00 | 0,00 | 0,00 | 0,00 | 668 558,85 |
| | | бюджет муниципальных образований | | 0,00 | 0,00 | 0,00 | 0,00 | 0,00 | 0,00 | 0,00 | 0,00 | 0,00 | 0,00 |
| | | государственные внебюджетные фонды Российской Федерации | | 0,00 | 0,00 | 0,00 | 0,00 | 0,00 | 0,00 | 0,00 | 0,00 | 0,00 | 0,00 |
| | | территориальные государственные внебюджетные фонды | | 0,00 | 0,00 | 0,00 | 0,00 | 0,00 | 0,00 | 0,00 | 0,00 | 0,00 | 0,00 |
| | | иные внебюджетные источники | | 0,00 | 0,00 | 0,00 | 0,00 | 0,00 | 0,00 | 0,00 | 0,00 | 0,00 | 0,00 |
| 1.2.4.3 | Мероприятие №2.4.3: Расходы на обеспечение деятельности (оказание услуг, выполнение работ) краевых государственных бюджетных учреждений (поликлиник, амбулаторий, диагностических центров) | Всего | | 366 091,90 | 306 761,73 | 343 459,33 | 351 123,73 | 0,00 | 0,00 | 0,00 | 0,00 | 0,00 | 1 367 436,69 |
| | | федеральный бюджет (субсидии субвенции иные межбюджетные трансферты) | | 0,00 | 0,00 | 0,00 | 0,00 | 0,00 | 0,00 | 0,00 | 0,00 | 0,00 | 0,00 |
| | | краевой бюджет | 761 | 366 091,90 | 306 761,73 | 343 459,33 | 351 123,73 | 0,00 | 0,00 | 0,00 | 0,00 | 0,00 | 1 367 436,69 |
| | | бюджет муниципальных образований | | 0,00 | 0,00 | 0,00 | 0,00 | 0,00 | 0,00 | 0,00 | 0,00 | 0,00 | 0,00 |
| | | государственные внебюджетные фонды Российской Федерации | | 0,00 | 0,00 | 0,00 | 0,00 | 0,00 | 0,00 | 0,00 | 0,00 | 0,00 | 0,00 |
| | | территориальные государственные внебюджетные фонды | | 0,00 | 0,00 | 0,00 | 0,00 | 0,00 | 0,00 | 0,00 | 0,00 | 0,00 | 0,00 |
| | | иные внебюджетные источники | | 0,00 | 0,00 | 0,00 | 0,00 | 0,00 | 0,00 | 0,00 | 0,00 | 0,00 | 0,00 |
| 1.2.4.4 | Мероприятие №2.4.4: Расходы на обеспечение деятельности (оказание услуг, выполнение работ) краевых государственных автономных учреждений (поликлиник, амбулаторий, диагностических центров) | Всего | | 36 156,95 | 36 156,95 | 36 156,95 | 36 156,95 | 0,00 | 0,00 | 0,00 | 0,00 | 0,00 | 144 627,80 |
| | | федеральный бюджет (субсидии субвенции иные межбюджетные трансферты) | | 0,00 | 0,00 | 0,00 | 0,00 | 0,00 | 0,00 | 0,00 | 0,00 | 0,00 | 0,00 |
| | | краевой бюджет | 761 | 36 156,95 | 36 156,95 | 36 156,95 | 36 156,95 | 0,00 | 0,00 | 0,00 | 0,00 | 0,00 | 144 627,80 |
| | | бюджет муниципальных образований | | 0,00 | 0,00 | 0,00 | 0,00 | 0,00 | 0,00 | 0,00 | 0,00 | 0,00 | 0,00 |
| | | государственные внебюджетные фонды Российской Федерации | | 0,00 | 0,00 | 0,00 | 0,00 | 0,00 | 0,00 | 0,00 | 0,00 | 0,00 | 0,00 |
| | | территориальные государственные внебюджетные фонды | | 0,00 | 0,00 | 0,00 | 0,00 | 0,00 | 0,00 | 0,00 | 0,00 | 0,00 | 0,00 |
| | | иные внебюджетные источники | | 0,00 | 0,00 | 0,00 | 0,00 | 0,00 | 0,00 | 0,00 | 0,00 | 0,00 | 0,00 |
| 1.2.4.5 | Мероприятие №2.4.5: Расходы на обеспечение деятельности (оказание услуг, выполнение работ) краевых государственных бюджетных учреждений (в стационарных условиях) | Всего | | 0,00 | 0,00 | 0,00 | 0,00 | 2 098 424,20 | 2 481 680,44 | 2 690 904,73 | 2 677 218,69 | 2 821 375,22 | 12 769 603,28 |
| | | федеральный бюджет (субсидии субвенции иные межбюджетные трансферты) | | 0,00 | 0,00 | 0,00 | 0,00 | 0,00 | 0,00 | 0,00 | 0,00 | 0,00 | 0,00 |
| | | краевой бюджет | 761 | 0,00 | 0,00 | 0,00 | 0,00 | 2 098 424,20 | 2 481 680,44 | 2 690 904,73 | 2 677 218,69 | 2 821 375,22 | 12 769 603,28 |
| | | бюджет муниципальных образований | | 0,00 | 0,00 | 0,00 | 0,00 | 0,00 | 0,00 | 0,00 | 0,00 | 0,00 | 0,00 |
| | | государственные внебюджетные фонды Российской Федерации | | 0,00 | 0,00 | 0,00 | 0,00 | 0,00 | 0,00 | 0,00 | 0,00 | 0,00 | 0,00 |
| | | территориальные государственные внебюджетные фонды | | 0,00 | 0,00 | 0,00 | 0,00 | 0,00 | 0,00 | 0,00 | 0,00 | 0,00 | 0,00 |
| | | иные внебюджетные источники | | 0,00 | 0,00 | 0,00 | 0,00 | 0,00 | 0,00 | 0,00 | 0,00 | 0,00 | 0,00 |
| 1.2.4.6 | Мероприятие №2.4.6: Расходы на обеспечение деятельности (оказание услуг, выполнение работ) краевых государственных бюджетных учреждений (в амбулаторных условиях) | Всего | | 0,00 | 0,00 | 0,00 | 0,00 | 600 887,04 | 622 689,22 | 681 643,98 | 709 054,73 | 709 054,73 | 3 323 329,70 |
| | | федеральный бюджет (субсидии субвенции иные межбюджетные трансферты) | | 0,00 | 0,00 | 0,00 | 0,00 | 0,00 | 0,00 | 0,00 | 0,00 | 0,00 | 0,00 |
| | | краевой бюджет | 761 | 0,00 | 0,00 | 0,00 | 0,00 | 600 887,04 | 622 689,22 | 681 643,98 | 709 054,73 | 709 054,73 | 3 323 329,70 |
| | | бюджет муниципальных образований | | 0,00 | 0,00 | 0,00 | 0,00 | 0,00 | 0,00 | 0,00 | 0,00 | 0,00 | 0,00 |
| | | государственные внебюджетные фонды Российской Федерации | | 0,00 | 0,00 | 0,00 | 0,00 | 0,00 | 0,00 | 0,00 | 0,00 | 0,00 | 0,00 |
| | | территориальные государственные внебюджетные фонды | | 0,00 | 0,00 | 0,00 | 0,00 | 0,00 | 0,00 | 0,00 | 0,00 | 0,00 | 0,00 |
| | | иные внебюджетные источники | | 0,00 | 0,00 | 0,00 | 0,00 | 0,00 | 0,00 | 0,00 | 0,00 | 0,00 | 0,00 |
| 1.2.4.7 | Мероприятие №2.4.7: Расходы на обеспечение деятельности (оказание услуг, выполнение работ) краевых государственных бюджетных учреждений (в дневных стационарах) | Всего | | 0,00 | 0,00 | 0,00 | 0,00 | 38 511,08 | 39 216,49 | 45 183,19 | 47 325,97 | 47 325,97 | 217 562,71 |
| | | федеральный бюджет (субсидии субвенции иные межбюджетные трансферты) | | 0,00 | 0,00 | 0,00 | 0,00 | 0,00 | 0,00 | 0,00 | 0,00 | 0,00 | 0,00 |
| | | краевой бюджет | 761 | 0,00 | 0,00 | 0,00 | 0,00 | 38 511,08 | 39 216,49 | 45 183,19 | 47 325,97 | 47 325,97 | 217 562,71 |
| | | бюджет муниципальных образований | | 0,00 | 0,00 | 0,00 | 0,00 | 0,00 | 0,00 | 0,00 | 0,00 | 0,00 | 0,00 |
| | | государственные внебюджетные фонды Российской Федерации | | 0,00 | 0,00 | 0,00 | 0,00 | 0,00 | 0,00 | 0,00 | 0,00 | 0,00 | 0,00 |
| | | территориальные государственные внебюджетные фонды | | 0,00 | 0,00 | 0,00 | 0,00 | 0,00 | 0,00 | 0,00 | 0,00 | 0,00 | 0,00 |
| | | иные внебюджетные источники | | 0,00 | 0,00 | 0,00 | 0,00 | 0,00 | 0,00 | 0,00 | 0,00 | 0,00 | 0,00 |
| 1.2.4.8 | Мероприятие №2.4.8: Расходы на обеспечение деятельности (оказание услуг, выполнение работ) краевых государственных автономных учреждений (в стационарных условиях) | Всего | | 0,00 | 0,00 | 0,00 | 0,00 | 114 098,18 | 135 349,40 | 116 168,90 | 120 077,13 | 120 077,13 | 605 770,73 |
| | | федеральный бюджет (субсидии субвенции иные межбюджетные трансферты) | | 0,00 | 0,00 | 0,00 | 0,00 | 0,00 | 0,00 | 0,00 | 0,00 | 0,00 | 0,00 |
| | | краевой бюджет | 761 | 0,00 | 0,00 | 0,00 | 0,00 | 114 098,18 | 135 349,40 | 116 168,90 | 120 077,13 | 120 077,13 | 605 770,73 |
| | | бюджет муниципальных образований | | 0,00 | 0,00 | 0,00 | 0,00 | 0,00 | 0,00 | 0,00 | 0,00 | 0,00 | 0,00 |
| | | государственные внебюджетные фонды Российской Федерации | | 0,00 | 0,00 | 0,00 | 0,00 | 0,00 | 0,00 | 0,00 | 0,00 | 0,00 | 0,00 |

| | | | | | | | | | | | | | |
|---|---|---|---|---|---|---|---|---|---|---|---|---|---|
| | | территориальные государственные внебюджетные фонды | | 0,00 | 0,00 | 0,00 | 0,00 | 0,00 | 0,00 | 0,00 | 0,00 | 0,00 | 0,00 |
| | | иные внебюджетные источники | | 0,00 | 0,00 | 0,00 | 0,00 | 0,00 | 0,00 | 0,00 | 0,00 | 0,00 | 0,00 |
| 1.2.4.9 | Мероприятие №2.4.9: Расходы на обеспечение деятельности (оказание услуг, выполнение работ) краевых государственных автономных учреждений (в амбулаторных условиях) | Всего | | 0,00 | 0,00 | 0,00 | 0,00 | 103 461,74 | 139 259,30 | 162 670,48 | 163 783,33 | 163 783,33 | 732 958,18 |
| | | федеральный бюджет (субсидии субвенции иные межбюджетные трансферты) | | 0,00 | 0,00 | 0,00 | 0,00 | 0,00 | 0,00 | 0,00 | 0,00 | 0,00 | 0,00 |
| | | краевой бюджет | 761 | 0,00 | 0,00 | 0,00 | 0,00 | 103 461,74 | 139 259,30 | 162 670,48 | 163 783,33 | 163 783,33 | 732 958,18 |
| | | бюджет муниципальных образований | | 0,00 | 0,00 | 0,00 | 0,00 | 0,00 | 0,00 | 0,00 | 0,00 | 0,00 | 0,00 |
| | | государственные внебюджетные фонды Российской Федерации | | 0,00 | 0,00 | 0,00 | 0,00 | 0,00 | 0,00 | 0,00 | 0,00 | 0,00 | 0,00 |
| | | территориальные государственные внебюджетные фонды | | 0,00 | 0,00 | 0,00 | 0,00 | 0,00 | 0,00 | 0,00 | 0,00 | 0,00 | 0,00 |
| | | иные внебюджетные источники | | 0,00 | 0,00 | 0,00 | 0,00 | 0,00 | 0,00 | 0,00 | 0,00 | 0,00 | 0,00 |
| 1.2.4.10 | Мероприятие №2.4.10: Расходы на обеспечение деятельности (оказание услуг, выполнение работ) краевых государственных автономных учреждений (в дневных стационарах) | Всего | | 0,00 | 0,00 | 0,00 | 0,00 | 23 066,16 | 12 935,73 | 28 316,48 | 28 453,62 | 28 453,62 | 121 225,61 |
| | | федеральный бюджет (субсидии субвенции иные межбюджетные трансферты) | | 0,00 | 0,00 | 0,00 | 0,00 | 0,00 | 0,00 | 0,00 | 0,00 | 0,00 | 0,00 |
| | | краевой бюджет | 761 | 0,00 | 0,00 | 0,00 | 0,00 | 23 066,16 | 12 935,73 | 28 316,48 | 28 453,62 | 28 453,62 | 121 225,61 |
| | | бюджет муниципальных образований | | 0,00 | 0,00 | 0,00 | 0,00 | 0,00 | 0,00 | 0,00 | 0,00 | 0,00 | 0,00 |
| | | государственные внебюджетные фонды Российской Федерации | | 0,00 | 0,00 | 0,00 | 0,00 | 0,00 | 0,00 | 0,00 | 0,00 | 0,00 | 0,00 |
| | | территориальные государственные внебюджетные фонды | | 0,00 | 0,00 | 0,00 | 0,00 | 0,00 | 0,00 | 0,00 | 0,00 | 0,00 | 0,00 |
| | | иные внебюджетные источники | | 0,00 | 0,00 | 0,00 | 0,00 | 0,00 | 0,00 | 0,00 | 0,00 | 0,00 | 0,00 |
| 1.2.4.11 | Мероприятие №2.4.11: Расходы на обеспечение деятельности (оказание услуг, выполнение работ) краевых государственных бюджетных учреждений (центров, станций и отделений переливания крови) | Всего | | 98 939,17 | 136 942,74 | 112 133,64 | 128 869,74 | 146 306,94 | 150 266,39 | 166 393,46 | 159 689,09 | 159 689,09 | 1 259 230,26 |
| | | федеральный бюджет (субсидии субвенции иные межбюджетные трансферты) | | 0,00 | 0,00 | 0,00 | 0,00 | 0,00 | 0,00 | 0,00 | 0,00 | 0,00 | 0,00 |
| | | краевой бюджет | 761 | 98 939,17 | 136 942,74 | 112 133,64 | 128 869,74 | 146 306,94 | 150 266,39 | 166 393,46 | 159 689,09 | 159 689,09 | 1 259 230,26 |
| | | бюджет муниципальных образований | | 0,00 | 0,00 | 0,00 | 0,00 | 0,00 | 0,00 | 0,00 | 0,00 | 0,00 | 0,00 |
| | | государственные внебюджетные фонды Российской Федерации | | 0,00 | 0,00 | 0,00 | 0,00 | 0,00 | 0,00 | 0,00 | 0,00 | 0,00 | 0,00 |
| | | территориальные государственные внебюджетные фонды | | 0,00 | 0,00 | 0,00 | 0,00 | 0,00 | 0,00 | 0,00 | 0,00 | 0,00 | 0,00 |
| | | иные внебюджетные источники | | 0,00 | 0,00 | 0,00 | 0,00 | 0,00 | 0,00 | 0,00 | 0,00 | 0,00 | 0,00 |
| 1.2.4.12 | Мероприятие №2.4.12: Денежные выплаты донорам в соответствии с Федеральным законом от 20 июля 2012 года № 125-ФЗ «О донорстве крови и ее компонентов» | Всего | | 12 654,00 | 0,00 | 0,00 | 0,00 | 0,00 | 0,00 | 0,00 | 0,00 | 0,00 | 12 654,00 |
| | | федеральный бюджет (субсидии субвенции иные межбюджетные трансферты) | | 0,00 | 0,00 | 0,00 | 0,00 | 0,00 | 0,00 | 0,00 | 0,00 | 0,00 | 0,00 |
| | | краевой бюджет | 761 | 12 654,00 | 0,00 | 0,00 | 0,00 | 0,00 | 0,00 | 0,00 | 0,00 | 0,00 | 12 654,00 |
| | | бюджет муниципальных образований | | 0,00 | 0,00 | 0,00 | 0,00 | 0,00 | 0,00 | 0,00 | 0,00 | 0,00 | 0,00 |
| | | государственные внебюджетные фонды Российской Федерации | | 0,00 | 0,00 | 0,00 | 0,00 | 0,00 | 0,00 | 0,00 | 0,00 | 0,00 | 0,00 |
| | | территориальные государственные внебюджетные фонды | | 0,00 | 0,00 | 0,00 | 0,00 | 0,00 | 0,00 | 0,00 | 0,00 | 0,00 | 0,00 |
| | | иные внебюджетные источники | | 0,00 | 0,00 | 0,00 | 0,00 | 0,00 | 0,00 | 0,00 | 0,00 | 0,00 | 0,00 |
| 1.2.4.13 | Мероприятие №2.4.13: Расходы на обеспечение деятельности (оказание услуг, выполнение работ) краевых государственных бюджетных учреждений (дезинфекционных станциях) | Всего | | 15 839,80 | 12 737,41 | 12 183,41 | 12 183,41 | 13 448,81 | 24 374,86 | 28 019,57 | 28 152,58 | 28 152,58 | 175 092,43 |
| | | федеральный бюджет (субсидии субвенции иные межбюджетные трансферты) | | 0,00 | 0,00 | 0,00 | 0,00 | 0,00 | 0,00 | 0,00 | 0,00 | 0,00 | 0,00 |
| | | краевой бюджет | 761 | 15 839,80 | 12 737,41 | 12 183,41 | 12 183,41 | 13 448,81 | 24 374,86 | 28 019,57 | 28 152,58 | 28 152,58 | 175 092,43 |
| | | бюджет муниципальных образований | | 0,00 | 0,00 | 0,00 | 0,00 | 0,00 | 0,00 | 0,00 | 0,00 | 0,00 | 0,00 |
| | | государственные внебюджетные фонды Российской Федерации | | 0,00 | 0,00 | 0,00 | 0,00 | 0,00 | 0,00 | 0,00 | 0,00 | 0,00 | 0,00 |
| | | территориальные государственные внебюджетные фонды | | 0,00 | 0,00 | 0,00 | 0,00 | 0,00 | 0,00 | 0,00 | 0,00 | 0,00 | 0,00 |
| | | иные внебюджетные источники | | 0,00 | 0,00 | 0,00 | 0,00 | 0,00 | 0,00 | 0,00 | 0,00 | 0,00 | 0,00 |
| 1.2.4.14 | Мероприятие №2.4.14: Расходы на обеспечение деятельности (оказание услуг, выполнение работ) краевых государственных казенных учреждений здравоохранения | Всего | | 271 859,37 | 281 904,46 | 280 729,65 | 302 019,44 | 324 549,56 | 373 670,06 | 413 421,51 | 418 060,50 | 418 060,50 | 3 084 275,05 |
| | | федеральный бюджет (субсидии субвенции иные межбюджетные трансферты) | | 0,00 | 0,00 | 0,00 | 0,00 | 0,00 | 0,00 | 0,00 | 0,00 | 0,00 | 0,00 |
| | | краевой бюджет | 761 | 271 859,37 | 281 904,46 | 280 729,65 | 302 019,44 | 324 549,56 | 373 670,06 | 413 421,51 | 418 060,50 | 418 060,50 | 3 084 275,05 |
| | | бюджет муниципальных образований | | 0,00 | 0,00 | 0,00 | 0,00 | 0,00 | 0,00 | 0,00 | 0,00 | 0,00 | 0,00 |
| | | государственные внебюджетные фонды Российской Федерации | | 0,00 | 0,00 | 0,00 | 0,00 | 0,00 | 0,00 | 0,00 | 0,00 | 0,00 | 0,00 |
| | | территориальные государственные внебюджетные фонды | | 0,00 | 0,00 | 0,00 | 0,00 | 0,00 | 0,00 | 0,00 | 0,00 | 0,00 | 0,00 |
| | | иные внебюджетные источники | | 0,00 | 0,00 | 0,00 | 0,00 | 0,00 | 0,00 | 0,00 | 0,00 | 0,00 | 0,00 |
| 1.2.4.15 | Мероприятие №2.4.15: Расходы на обеспечение деятельности (оказание услуг, выполнение работ) краевых государственных учреждений (ПК БЮРО СМЭ; ВПАБ; ПКПБ) | Всего | | 191 364,01 | 278 094,95 | 269 212,95 | 281 637,94 | 328 310,66 | 473 828,34 | 484 405,77 | 493 322,97 | 493 322,97 | 3 293 500,55 |
| | | федеральный бюджет (субсидии субвенции иные межбюджетные трансферты) | | 0,00 | 0,00 | 0,00 | 0,00 | 0,00 | 0,00 | 0,00 | 0,00 | 0,00 | 0,00 |
| | | краевой бюджет | 761 | 191 364,01 | 278 094,95 | 269 212,95 | 281 637,94 | 328 310,66 | 473 828,34 | 484 405,77 | 493 322,97 | 493 322,97 | 3 293 500,55 |
| | | бюджет муниципальных образований | | 0,00 | 0,00 | 0,00 | 0,00 | 0,00 | 0,00 | 0,00 | 0,00 | 0,00 | 0,00 |
| | | государственные внебюджетные фонды Российской Федерации | | 0,00 | 0,00 | 0,00 | 0,00 | 0,00 | 0,00 | 0,00 | 0,00 | 0,00 | 0,00 |
| | | территориальные государственные внебюджетные фонды | | 0,00 | 0,00 | 0,00 | 0,00 | 0,00 | 0,00 | 0,00 | 0,00 | 0,00 | 0,00 |
| | | иные внебюджетные источники | | 0,00 | 0,00 | 0,00 | 0,00 | 0,00 | 0,00 | 0,00 | 0,00 | 0,00 | 0,00 |
| 1.2.4.16 | Мероприятие №2.4.16: Расходы на обеспечение деятельности (оказание услуг, выполнение работ) краевых государственных учреждений (ГАУЗ «ПК МИАЦ») | Всего | | 36 007,72 | 41 738,48 | 41 738,48 | 41 738,48 | 43 008,38 | 52 419,78 | 52 587,79 | 48 632,13 | 48 632,13 | 406 503,36 |
| | | федеральный бюджет (субсидии субвенции иные межбюджетные трансферты) | | 0,00 | 0,00 | 0,00 | 0,00 | 0,00 | 0,00 | 0,00 | 0,00 | 0,00 | 0,00 |
| | | краевой бюджет | 761 | 36 007,72 | 41 738,48 | 41 738,48 | 41 738,48 | 43 008,38 | 52 419,78 | 52 587,79 | 48 632,13 | 48 632,13 | 406 503,36 |
| | | бюджет муниципальных образований | | 0,00 | 0,00 | 0,00 | 0,00 | 0,00 | 0,00 | 0,00 | 0,00 | 0,00 | 0,00 |
| | | государственные внебюджетные фонды Российской Федерации | | 0,00 | 0,00 | 0,00 | 0,00 | 0,00 | 0,00 | 0,00 | 0,00 | 0,00 | 0,00 |
| | | территориальные государственные внебюджетные фонды | | 0,00 | 0,00 | 0,00 | 0,00 | 0,00 | 0,00 | 0,00 | 0,00 | 0,00 | 0,00 |
| | | иные внебюджетные источники | | 0,00 | 0,00 | 0,00 | 0,00 | 0,00 | 0,00 | 0,00 | 0,00 | 0,00 | 0,00 |
| 1.2.4.17 | Мероприятие №2.4.17: | Всего | | 0,00 | 0,00 | 0,00 | 0,00 | 72 501,95 | 850 000,00 | 150 000,00 | 0,00 | 0,00 | 1 072 501,95 |

| | | | | | | | | | | | | | |
|---|---|---|---|---|---|---|---|---|---|---|---|---|---|
| | Компенсация краевым государственным учреждениям здравоохранения в части затрат по организации оказания медицинской помощи населению Приморского края | федеральный бюджет (субсидии субвенции иные межбюджетные трансферты) | | 0,00 | 0,00 | 0,00 | 0,00 | 0,00 | 0,00 | 0,00 | 0,00 | 0,00 | 0,00 |
| | | краевой бюджет | 761 | 0,00 | 0,00 | 0,00 | 0,00 | 72 501,95 | 850 000,00 | 150 000,00 | 0,00 | 0,00 | 1 072 501,95 |
| | | бюджет муниципальных образований | | 0,00 | 0,00 | 0,00 | 0,00 | 0,00 | 0,00 | 0,00 | 0,00 | 0,00 | 0,00 |
| | | государственные внебюджетные фонды Российской Федерации | | 0,00 | 0,00 | 0,00 | 0,00 | 0,00 | 0,00 | 0,00 | 0,00 | 0,00 | 0,00 |
| | | территориальные государственные внебюджетные фонды | | 0,00 | 0,00 | 0,00 | 0,00 | 0,00 | 0,00 | 0,00 | 0,00 | 0,00 | 0,00 |
| | | иные внебюджетные источники | | 0,00 | 0,00 | 0,00 | 0,00 | 0,00 | 0,00 | 0,00 | 0,00 | 0,00 | 0,00 |
| 1.2.4.18 | Мероприятие №2.4.18: Расходы на обеспечение деятельности (оказание услуг, выполнение работ) краевых государственных учреждений здравоохранения (скорая медицинская помощь) | Всего | | 0,00 | 0,00 | 0,00 | 0,00 | 0,00 | 0,00 | 31 378,12 | 41 407,92 | 41 407,92 | 114 193,95 |
| | | федеральный бюджет (субсидии субвенции иные межбюджетные трансферты) | | 0,00 | 0,00 | 0,00 | 0,00 | 0,00 | 0,00 | 0,00 | 0,00 | 0,00 | 0,00 |
| | | краевой бюджет | 761 | 0,00 | 0,00 | 0,00 | 0,00 | 0,00 | 0,00 | 31 378,12 | 41 407,92 | 41 407,92 | 114 193,95 |
| | | бюджет муниципальных образований | | 0,00 | 0,00 | 0,00 | 0,00 | 0,00 | 0,00 | 0,00 | 0,00 | 0,00 | 0,00 |
| | | государственные внебюджетные фонды Российской Федерации | | 0,00 | 0,00 | 0,00 | 0,00 | 0,00 | 0,00 | 0,00 | 0,00 | 0,00 | 0,00 |
| | | территориальные государственные внебюджетные фонды | | 0,00 | 0,00 | 0,00 | 0,00 | 0,00 | 0,00 | 0,00 | 0,00 | 0,00 | 0,00 |
| | | иные внебюджетные источники | | 0,00 | 0,00 | 0,00 | 0,00 | 0,00 | 0,00 | 0,00 | 0,00 | 0,00 | 0,00 |
| 1.2.4.19 | Мероприятие №2.4.19 Денежная выплата водителям краевых государственных учреждений и подразделений скорой медицинской помощи | Всего | | 0,00 | 0,00 | 0,00 | 0,00 | 0,00 | 0,00 | 31 973,90 | 0,00 | 0,00 | 31 973,90 |
| | | федеральный бюджет (субсидии субвенции иные межбюджетные трансферты) | | 0,00 | 0,00 | 0,00 | 0,00 | 0,00 | 0,00 | 0,00 | 0,00 | 0,00 | 0,00 |
| | | краевой бюджет | 761 | 0,00 | 0,00 | 0,00 | 0,00 | 0,00 | 0,00 | 31 973,90 | 0,00 | 0,00 | 31 973,90 |
| 1.2.5 | Мероприятие №2.5: Бюджет территориального фонда обязательного медицинского страхования | Всего | | 16 294 583,31 | 11 817 334,50 | 10 633 895,20 | 11 740 996,51 | 0,00 | 0,00 | 0,00 | 0,00 | 0,00 | 50 486 809,52 |
| | | федеральный бюджет (субсидии субвенции иные межбюджетные трансферты) | | 0,00 | 0,00 | 0,00 | 0,00 | 0,00 | 0,00 | 0,00 | 0,00 | 0,00 | 0,00 |
| | | краевой бюджет | | 0,00 | 0,00 | 0,00 | 0,00 | 0,00 | 0,00 | 0,00 | 0,00 | 0,00 | 0,00 |
| | | бюджет муниципальных образований | | 0,00 | 0,00 | 0,00 | 0,00 | 0,00 | 0,00 | 0,00 | 0,00 | 0,00 | 0,00 |
| | | государственные внебюджетные фонды Российской Федерации | | 0,00 | 0,00 | 0,00 | 0,00 | 0,00 | 0,00 | 0,00 | 0,00 | 0,00 | 0,00 |
| | | территориальные государственные внебюджетные фонды | 395 | 16 294 583,31 | 11 817 334,50 | 10 633 895,20 | 11 740 996,51 | 0,00 | 0,00 | 0,00 | 0,00 | 0,00 | 50 486 809,52 |
| | | иные внебюджетные источники | | 0,00 | 0,00 | 0,00 | 0,00 | 0,00 | 0,00 | 0,00 | 0,00 | 0,00 | 0,00 |
| 1.2.6 | Мероприятие №2.6: Расходы по оплате договоров на выполнение работ, оказание услуг, связанных с капитальным ремонтом нефинансовых активов, полученных в аренду или безвозмездное пользование, закрепленных за краевыми государственными учреждениями на праве оперативного управления | Всего | | 2 128,74 | 47 541,02 | 126 230,34 | 64 330,00 | 115 828,48 | 250 773,12 | 589 829,01 | 280 539,20 | 87 920,60 | 1 565 120,51 |
| | | федеральный бюджет (субсидии субвенции иные межбюджетные трансферты) | | 0,00 | 0,00 | 0,00 | 0,00 | 0,00 | 0,00 | 72 012,00 | 190 736,00 | 0,00 | 262 748,00 |
| | | краевой бюджет | 761 | 2 128,74 | 47 541,02 | 126 230,34 | 64 330,00 | 115 828,48 | 250 773,12 | 517 817,01 | 89 803,20 | 87 920,60 | 1 302 372,51 |
| | | бюджет муниципальных образований | | 0,00 | 0,00 | 0,00 | 0,00 | 0,00 | 0,00 | 0,00 | 0,00 | 0,00 | 0,00 |
| | | государственные внебюджетные фонды Российской Федерации | | 0,00 | 0,00 | 0,00 | 0,00 | 0,00 | 0,00 | 0,00 | 0,00 | 0,00 | 0,00 |
| | | территориальные государственные внебюджетные фонды | | 0,00 | 0,00 | 0,00 | 0,00 | 0,00 | 0,00 | 0,00 | 0,00 | 0,00 | 0,00 |
| | | иные внебюджетные источники | | 0,00 | 0,00 | 0,00 | 0,00 | 0,00 | 0,00 | 0,00 | 0,00 | 0,00 | 0,00 |
| 1.2.6.1 | Мероприятие №2.6.1: Расходы по оплате договоров на выполнение работ, оказание услуг, связанных с капитальным ремонтом нефинансовых активов, полученных в аренду или безвозмездное пользование, закрепленных за краевыми государственными бюджетными учреждениями на праве оперативного управления | Всего | | 0,00 | 47 541,02 | 62 699,76 | 46 330,00 | 92 437,48 | 177 422,64 | 329 489,16 | 68 735,00 | 68 735,00 | 893 390,06 |
| | | федеральный бюджет (субсидии субвенции иные межбюджетные трансферты) | | 0,00 | 0,00 | 0,00 | 0,00 | 0,00 | 0,00 | 0,00 | 0,00 | 0,00 | 0,00 |
| | | краевой бюджет | 761 | 0,00 | 47 541,02 | 62 699,76 | 46 330,00 | 92 437,48 | 177 422,64 | 329 489,16 | 68 735,00 | 68 735,00 | 893 390,06 |
| | | бюджет муниципальных образований | | 0,00 | 0,00 | 0,00 | 0,00 | 0,00 | 0,00 | 0,00 | 0,00 | 0,00 | 0,00 |
| | | государственные внебюджетные фонды Российской Федерации | | 0,00 | 0,00 | 0,00 | 0,00 | 0,00 | 0,00 | 0,00 | 0,00 | 0,00 | 0,00 |
| | | территориальные государственные внебюджетные фонды | | 0,00 | 0,00 | 0,00 | 0,00 | 0,00 | 0,00 | 0,00 | 0,00 | 0,00 | 0,00 |
| | | иные внебюджетные источники | | 0,00 | 0,00 | 0,00 | 0,00 | 0,00 | 0,00 | 0,00 | 0,00 | 0,00 | 0,00 |
| 1.2.6.2 | Мероприятие №2.6.2: Расходы по оплате договоров на выполнение работ, оказание услуг, связанных с капитальным ремонтом нефинансовых активов, полученных в аренду или безвозмездное пользование, закрепленных за краевыми государственными автономными учреждениями на праве оперативного управления | Всего | | 0,00 | 0,00 | 0,00 | 0,00 | 0,00 | 0,00 | 26 950,00 | 0,00 | 0,00 | 26 950,00 |
| | | федеральный бюджет (субсидии субвенции иные межбюджетные трансферты) | | 0,00 | 0,00 | 0,00 | 0,00 | 0,00 | 0,00 | 0,00 | 0,00 | 0,00 | 0,00 |
| | | краевой бюджет | 761 | 0,00 | 0,00 | 0,00 | 0,00 | 0,00 | 0,00 | 26 950,00 | 0,00 | 0,00 | 26 950,00 |
| | | бюджет муниципальных образований | | 0,00 | 0,00 | 0,00 | 0,00 | 0,00 | 0,00 | 0,00 | 0,00 | 0,00 | 0,00 |
| | | государственные внебюджетные фонды Российской Федерации | | 0,00 | 0,00 | 0,00 | 0,00 | 0,00 | 0,00 | 0,00 | 0,00 | 0,00 | 0,00 |
| | | территориальные государственные внебюджетные фонды | | 0,00 | 0,00 | 0,00 | 0,00 | 0,00 | 0,00 | 0,00 | 0,00 | 0,00 | 0,00 |
| | | иные внебюджетные источники | | 0,00 | 0,00 | 0,00 | 0,00 | 0,00 | 0,00 | 0,00 | 0,00 | 0,00 | 0,00 |
| 1.2.6.3 | Мероприятие №2.6.3: Расходы по оплате договоров на выполнение работ, оказание услуг, связанных с капитальным ремонтом нефинансовых активов, полученных в аренду или безвозмездное пользование, закрепленных за краевыми государственными автономными учреждениями на праве оперативного управления | Всего | | 0,00 | 0,00 | 62 960,47 | 15 000,00 | 22 528,00 | 63 727,03 | 146 858,63 | 10 292,60 | 10 292,60 | 331 659,33 |
| | | федеральный бюджет (субсидии субвенции иные межбюджетные трансферты) | | 0,00 | 0,00 | 0,00 | 0,00 | 0,00 | 0,00 | 0,00 | 0,00 | 0,00 | 0,00 |
| | | краевой бюджет | 761 | 0,00 | 0,00 | 62 960,47 | 15 000,00 | 22 528,00 | 63 727,03 | 146 858,63 | 10 292,60 | 10 292,60 | 331 659,33 |
| | | бюджет муниципальных образований | | 0,00 | 0,00 | 0,00 | 0,00 | 0,00 | 0,00 | 0,00 | 0,00 | 0,00 | 0,00 |
| | | государственные внебюджетные фонды Российской Федерации | | 0,00 | 0,00 | 0,00 | 0,00 | 0,00 | 0,00 | 0,00 | 0,00 | 0,00 | 0,00 |
| | | территориальные государственные внебюджетные фонды | | 0,00 | 0,00 | 0,00 | 0,00 | 0,00 | 0,00 | 0,00 | 0,00 | 0,00 | 0,00 |
| | | иные внебюджетные источники | | 0,00 | 0,00 | 0,00 | 0,00 | 0,00 | 0,00 | 0,00 | 0,00 | 0,00 | 0,00 |
| 1.2.6.4 | Мероприятие №2.6.4: Расходы по оплате договоров на выполнение работ, оказание услуг, связанных с капитальным ремонтом нефинансовых активов, полученных в аренду или безвозмездное пользование, закрепленных за краевыми государственными автономными учреждениями на праве оперативного управления | Всего | | 0,00 | 0,00 | 0,00 | 0,00 | 0,00 | 0,00 | 0,00 | 0,00 | 0,00 | 0,00 |
| | | федеральный бюджет (субсидии субвенции иные межбюджетные трансферты) | | 0,00 | 0,00 | 0,00 | 0,00 | 0,00 | 0,00 | 0,00 | 0,00 | 0,00 | 0,00 |
| | | краевой бюджет | 761 | 0,00 | 0,00 | 0,00 | 0,00 | 0,00 | 0,00 | 0,00 | 0,00 | 0,00 | 0,00 |
| | | бюджет муниципальных образований | | 0,00 | 0,00 | 0,00 | 0,00 | 0,00 | 0,00 | 0,00 | 0,00 | 0,00 | 0,00 |
| | | государственные внебюджетные фонды Российской Федерации | | 0,00 | 0,00 | 0,00 | 0,00 | 0,00 | 0,00 | 0,00 | 0,00 | 0,00 | 0,00 |
| | | территориальные государственные внебюджетные фонды | | 0,00 | 0,00 | 0,00 | 0,00 | 0,00 | 0,00 | 0,00 | 0,00 | 0,00 | 0,00 |
| | | иные внебюджетные источники | | 0,00 | 0,00 | 0,00 | 0,00 | 0,00 | 0,00 | 0,00 | 0,00 | 0,00 | 0,00 |
| 1.2.6.5 | Мероприятие №2.6.5: | Всего | | 0,00 | 0,00 | 0,00 | 0,00 | 0,00 | 0,00 | 0,00 | 0,00 | 0,00 | 0,00 |

| | | | | | | | | | | | | | |
|---|---|---|---|---|---|---|---|---|---|---|---|---|---|
| | Расходы по оплате договоров на выполнение работ, оказание услуг, связанных с капитальным ремонтом нефинансовых активов, полученных в аренду или безвозмездное пользование, закрепленных за краевыми государственными бюджетными учреждениями среднего профессионального образования на праве оперативного управления | федеральный бюджет (субсидии субвенции иные межбюджетные трансферты) | | 0,00 | 0,00 | 0,00 | 0,00 | 0,00 | 0,00 | 0,00 | 0,00 | 0,00 | 0,00 |
| | | краевой бюджет | 761 | 0,00 | 0,00 | 0,00 | 0,00 | 0,00 | 0,00 | 0,00 | 0,00 | 0,00 | 0,00 |
| | | бюджет муниципальных образований | | 0,00 | 0,00 | 0,00 | 0,00 | 0,00 | 0,00 | 0,00 | 0,00 | 0,00 | 0,00 |
| | | государственные внебюджетные фонды Российской Федерации | | 0,00 | 0,00 | 0,00 | 0,00 | 0,00 | 0,00 | 0,00 | 0,00 | 0,00 | 0,00 |
| | | территориальные государственные внебюджетные фонды | | 0,00 | 0,00 | 0,00 | 0,00 | 0,00 | 0,00 | 0,00 | 0,00 | 0,00 | 0,00 |
| | | иные внебюджетные источники | | 0,00 | 0,00 | 0,00 | 0,00 | 0,00 | 0,00 | 0,00 | 0,00 | 0,00 | 0,00 |
| 1.2.6.6 | Мероприятие №2.6.6: Расходы по оплате договоров на выполнение работ, оказание услуг, связанных с капитальным ремонтом нефинансовых активов, полученных в аренду или безвозмездное пользование, закрепленных за краевыми государственными бюджетными учреждениями на праве оперативного управления | Всего | | 0,00 | 0,00 | 570,11 | 0,00 | 0,00 | 0,00 | 9 500,00 | 0,00 | 0,00 | 10 070,11 |
| | | федеральный бюджет (субсидии субвенции иные межбюджетные трансферты) | | 0,00 | 0,00 | 0,00 | 0,00 | 0,00 | 0,00 | 0,00 | 0,00 | 0,00 | 0,00 |
| | | краевой бюджет | 761 | 0,00 | 0,00 | 570,11 | 0,00 | 0,00 | 0,00 | 9 500,00 | 0,00 | 0,00 | 10 070,11 |
| | | бюджет муниципальных образований | | 0,00 | 0,00 | 0,00 | 0,00 | 0,00 | 0,00 | 0,00 | 0,00 | 0,00 | 0,00 |
| | | государственные внебюджетные фонды Российской Федерации | | 0,00 | 0,00 | 0,00 | 0,00 | 0,00 | 0,00 | 0,00 | 0,00 | 0,00 | 0,00 |
| | | территориальные государственные внебюджетные фонды | | 0,00 | 0,00 | 0,00 | 0,00 | 0,00 | 0,00 | 0,00 | 0,00 | 0,00 | 0,00 |
| | | иные внебюджетные источники | | 0,00 | 0,00 | 0,00 | 0,00 | 0,00 | 0,00 | 0,00 | 0,00 | 0,00 | 0,00 |
| 1.2.6.7 | Мероприятие №2.6.7: Расходы по оплате договоров на выполнение работ, оказание услуг, связанных с капитальным ремонтом нефинансовых активов, полученных в аренду или безвозмездное пользование, закрепленных за краевыми государственными бюджетными учреждениями на праве оперативного управления | Всего | | 0,00 | 0,00 | 0,00 | 0,00 | 0,00 | 0,00 | 0,00 | 0,00 | 0,00 | 0,00 |
| | | федеральный бюджет (субсидии субвенции иные межбюджетные трансферты) | | 0,00 | 0,00 | 0,00 | 0,00 | 0,00 | 0,00 | 0,00 | 0,00 | 0,00 | 0,00 |
| | | краевой бюджет | 761 | 0,00 | 0,00 | 0,00 | 0,00 | 0,00 | 0,00 | 0,00 | 0,00 | 0,00 | 0,00 |
| | | бюджет муниципальных образований | | 0,00 | 0,00 | 0,00 | 0,00 | 0,00 | 0,00 | 0,00 | 0,00 | 0,00 | 0,00 |
| | | государственные внебюджетные фонды Российской Федерации | | 0,00 | 0,00 | 0,00 | 0,00 | 0,00 | 0,00 | 0,00 | 0,00 | 0,00 | 0,00 |
| | | территориальные государственные внебюджетные фонды | | 0,00 | 0,00 | 0,00 | 0,00 | 0,00 | 0,00 | 0,00 | 0,00 | 0,00 | 0,00 |
| | | иные внебюджетные источники | | 0,00 | 0,00 | 0,00 | 0,00 | 0,00 | 0,00 | 0,00 | 0,00 | 0,00 | 0,00 |
| 1.2.6.8 | Мероприятие №2.6.8: Расходы по оплате договоров на выполнение работ, оказание услуг, связанных с капитальным ремонтом нефинансовых активов, полученных в аренду или безвозмездное пользование, закрепленных за краевыми государственными бюджетными учреждениями на праве оперативного управления | Всего | | 0,00 | 0,00 | 0,00 | 0,00 | 0,00 | 1 365,48 | 1 830,00 | 0,00 | 0,00 | 3 195,48 |
| | | федеральный бюджет (субсидии субвенции иные межбюджетные трансферты) | | 0,00 | 0,00 | 0,00 | 0,00 | 0,00 | 0,00 | 0,00 | 0,00 | 0,00 | 0,00 |
| | | краевой бюджет | 761 | 0,00 | 0,00 | 0,00 | 0,00 | 0,00 | 1 365,48 | 1 830,00 | 0,00 | 0,00 | 3 195,48 |
| | | бюджет муниципальных образований | | 0,00 | 0,00 | 0,00 | 0,00 | 0,00 | 0,00 | 0,00 | 0,00 | 0,00 | 0,00 |
| | | государственные внебюджетные фонды Российской Федерации | | 0,00 | 0,00 | 0,00 | 0,00 | 0,00 | 0,00 | 0,00 | 0,00 | 0,00 | 0,00 |
| | | территориальные государственные внебюджетные фонды | | 0,00 | 0,00 | 0,00 | 0,00 | 0,00 | 0,00 | 0,00 | 0,00 | 0,00 | 0,00 |
| | | иные внебюджетные источники | | 0,00 | 0,00 | 0,00 | 0,00 | 0,00 | 0,00 | 0,00 | 0,00 | 0,00 | 0,00 |
| 1.2.6.9 | Мероприятие №2.6.9: Резервный фонд Администрации Приморского края | Всего | | 2 128,74 | 0,00 | 0,00 | 0,00 | 0,00 | 0,00 | 0,00 | 0,00 | 0,00 | 2 128,74 |
| | | федеральный бюджет (субсидии субвенции иные межбюджетные трансферты) | | 0,00 | 0,00 | 0,00 | 0,00 | 0,00 | 0,00 | 0,00 | 0,00 | 0,00 | 0,00 |
| | | краевой бюджет | 761 | 2 128,74 | 0,00 | 0,00 | 0,00 | 0,00 | 0,00 | 0,00 | 0,00 | 0,00 | 2 128,74 |
| | | бюджет муниципальных образований | | 0,00 | 0,00 | 0,00 | 0,00 | 0,00 | 0,00 | 0,00 | 0,00 | 0,00 | 0,00 |
| | | государственные внебюджетные фонды Российской Федерации | | 0,00 | 0,00 | 0,00 | 0,00 | 0,00 | 0,00 | 0,00 | 0,00 | 0,00 | 0,00 |
| | | территориальные государственные внебюджетные фонды | | 0,00 | 0,00 | 0,00 | 0,00 | 0,00 | 0,00 | 0,00 | 0,00 | 0,00 | 0,00 |
| | | иные внебюджетные источники | | 0,00 | 0,00 | 0,00 | 0,00 | 0,00 | 0,00 | 0,00 | 0,00 | 0,00 | 0,00 |
| 1.2.6.10 | Мероприятие №2.6.10: Благоустройство территорий, прилегающих к краевым государственным учреждениям здравоохранения | Всего | | 0,00 | 0,00 | 0,00 | 3 000,00 | 863,00 | 8 257,97 | 2 469,12 | 8 893,00 | 8 893,00 | 32 376,09 |
| | | федеральный бюджет (субсидии субвенции иные межбюджетные трансферты) | | 0,00 | 0,00 | 0,00 | 0,00 | 0,00 | 0,00 | 0,00 | 0,00 | 0,00 | 0,00 |
| | | краевой бюджет | 761 | 0,00 | 0,00 | 0,00 | 3 000,00 | 863,00 | 8 257,97 | 2 469,12 | 8 893,00 | 8 893,00 | 32 376,09 |
| | | бюджет муниципальных образований | | 0,00 | 0,00 | 0,00 | 0,00 | 0,00 | 0,00 | 0,00 | 0,00 | 0,00 | 0,00 |
| | | государственные внебюджетные фонды Российской Федерации | | 0,00 | 0,00 | 0,00 | 0,00 | 0,00 | 0,00 | 0,00 | 0,00 | 0,00 | 0,00 |
| | | территориальные государственные внебюджетные фонды | | 0,00 | 0,00 | 0,00 | 0,00 | 0,00 | 0,00 | 0,00 | 0,00 | 0,00 | 0,00 |
| | | иные внебюджетные источники | | 0,00 | 0,00 | 0,00 | 0,00 | 0,00 | 0,00 | 0,00 | 0,00 | 0,00 | 0,00 |
| 1.2.6.11 | Мероприятие №2.6.11: Проведение работ по капитальному ремонту в краевых государственных учреждениях здравоохранения согласно плату социального развития центров экономического роста Приморского края | Всего | | 0,00 | 0,00 | 0,00 | 0,00 | 0,00 | 0,00 | 72 732,10 | 192 618,60 | 0,00 | 265 350,70 |
| | | федеральный бюджет (субсидии субвенции иные межбюджетные трансферты) | | 0,00 | 0,00 | 0,00 | 0,00 | 0,00 | 0,00 | 72 012,00 | 190 736,00 | 0,00 | 262 748,00 |
| | | краевой бюджет | 761 | 0,00 | 0,00 | 0,00 | 0,00 | 0,00 | 0,00 | 720,10 | 1 882,60 | 0,00 | 2 602,70 |
| 1.2.7 | Мероприятие №2.7: Расходы на приобретение краевыми государственными учреждениями особо ценного движимого имущества | Всего | | 52 000,00 | 0,00 | 0,00 | 8 181,71 | 15 417,00 | 3 321,29 | 9 266,40 | 0,00 | 0,00 | 88 186,40 |
| | | федеральный бюджет (субсидии субвенции иные межбюджетные трансферты) | | 0,00 | 0,00 | 0,00 | 0,00 | 0,00 | 0,00 | 0,00 | 0,00 | 0,00 | 0,00 |
| | | краевой бюджет | 761 | 52 000,00 | 0,00 | 0,00 | 8 181,71 | 15 417,00 | 3 321,29 | 9 266,40 | 0,00 | 0,00 | 88 186,40 |
| | | бюджет муниципальных образований | | 0,00 | 0,00 | 0,00 | 0,00 | 0,00 | 0,00 | 0,00 | 0,00 | 0,00 | 0,00 |
| | | государственные внебюджетные фонды Российской Федерации | | 0,00 | 0,00 | 0,00 | 0,00 | 0,00 | 0,00 | 0,00 | 0,00 | 0,00 | 0,00 |
| | | территориальные государственные внебюджетные фонды | | 0,00 | 0,00 | 0,00 | 0,00 | 0,00 | 0,00 | 0,00 | 0,00 | 0,00 | 0,00 |
| | | иные внебюджетные источники | | 0,00 | 0,00 | 0,00 | 0,00 | 0,00 | 0,00 | 0,00 | 0,00 | 0,00 | 0,00 |
| 1.2.7.1 | Мероприятие №2.7.1: Расходы на приобретение краевыми государственными бюджетными учреждениями особо ценного движимого имущества | Всего | | 0,00 | 0,00 | 0,00 | 0,00 | 0,00 | 2 521,29 | 2 195,17 | 0,00 | 0,00 | 4 716,46 |
| | | федеральный бюджет (субсидии субвенции иные межбюджетные трансферты) | | 0,00 | 0,00 | 0,00 | 0,00 | 0,00 | 0,00 | 0,00 | 0,00 | 0,00 | 0,00 |
| | | краевой бюджет | 761 | 0,00 | 0,00 | 0,00 | 0,00 | 0,00 | 2 521,29 | 2 195,17 | 0,00 | 0,00 | 4 716,46 |
| | | бюджет муниципальных образований | | 0,00 | 0,00 | 0,00 | 0,00 | 0,00 | 0,00 | 0,00 | 0,00 | 0,00 | 0,00 |
| | | государственные внебюджетные фонды Российской Федерации | | 0,00 | 0,00 | 0,00 | 0,00 | 0,00 | 0,00 | 0,00 | 0,00 | 0,00 | 0,00 |
| | | территориальные государственные внебюджетные фонды | | 0,00 | 0,00 | 0,00 | 0,00 | 0,00 | 0,00 | 0,00 | 0,00 | 0,00 | 0,00 |
| | | иные внебюджетные источники | | 0,00 | 0,00 | 0,00 | 0,00 | 0,00 | 0,00 | 0,00 | 0,00 | 0,00 | 0,00 |
| 1.2.7.2 | Мероприятие №2.7.2: | Всего | | 0,00 | 0,00 | 0,00 | 0,00 | 0,00 | 0,00 | 0,00 | 0,00 | 0,00 | 0,00 |

| | | | | | | | | | | | | | |
|---|---|---|---|---|---|---|---|---|---|---|---|---|---|
| | Расходы на приобретение краевыми государственными автономными учреждениями особо ценного движимого имущества | федеральный бюджет (субсидии субвенции иные межбюджетные трансферты) | | 0,00 | 0,00 | 0,00 | 0,00 | 0,00 | 0,00 | 0,00 | 0,00 | 0,00 | 0,00 |
| | | краевой бюджет | 761 | 0,00 | 0,00 | 0,00 | 0,00 | 0,00 | 0,00 | 0,00 | 0,00 | 0,00 | 0,00 |
| | | бюджет муниципальных образований | | 0,00 | 0,00 | 0,00 | 0,00 | 0,00 | 0,00 | 0,00 | 0,00 | 0,00 | 0,00 |
| | | государственные внебюджетные фонды Российской Федерации | | 0,00 | 0,00 | 0,00 | 0,00 | 0,00 | 0,00 | 0,00 | 0,00 | 0,00 | 0,00 |
| | | территориальные государственные внебюджетные фонды | | 0,00 | 0,00 | 0,00 | 0,00 | 0,00 | 0,00 | 0,00 | 0,00 | 0,00 | 0,00 |
| | | иные внебюджетные источники | | 0,00 | 0,00 | 0,00 | 0,00 | 0,00 | 0,00 | 0,00 | 0,00 | 0,00 | 0,00 |
| 1.2.7.3 | Мероприятие №2.7.3: Расходы на приобретение краевыми государственными бюджетными учреждениями особо ценного движимого имущества | Всего | | 0,00 | 0,00 | 0,00 | 8 181,71 | 15 417,00 | 800,00 | 7 071,23 | 0,00 | 0,00 | 31 469,94 |
| | | федеральный бюджет (субсидии субвенции иные межбюджетные трансферты) | | 0,00 | 0,00 | 0,00 | 0,00 | 0,00 | 0,00 | 0,00 | 0,00 | 0,00 | 0,00 |
| | | краевой бюджет | 761 | 0,00 | 0,00 | 0,00 | 8 181,71 | 15 417,00 | 800,00 | 7 071,23 | 0,00 | 0,00 | 31 469,94 |
| | | бюджет муниципальных образований | | 0,00 | 0,00 | 0,00 | 0,00 | 0,00 | 0,00 | 0,00 | 0,00 | 0,00 | 0,00 |
| | | государственные внебюджетные фонды Российской Федерации | | 0,00 | 0,00 | 0,00 | 0,00 | 0,00 | 0,00 | 0,00 | 0,00 | 0,00 | 0,00 |
| | | территориальные государственные внебюджетные фонды | | 0,00 | 0,00 | 0,00 | 0,00 | 0,00 | 0,00 | 0,00 | 0,00 | 0,00 | 0,00 |
| | | иные внебюджетные источники | | 0,00 | 0,00 | 0,00 | 0,00 | 0,00 | 0,00 | 0,00 | 0,00 | 0,00 | 0,00 |
| 1.2.7.4 | Мероприятие №2.7.4: Расходы на приобретение краевыми государственными казенными учреждениями особо ценного движимого имущества | Всего | | 0,00 | 0,00 | 0,00 | 0,00 | 0,00 | 0,00 | 0,00 | 0,00 | 0,00 | 0,00 |
| | | федеральный бюджет (субсидии субвенции иные межбюджетные трансферты) | | 0,00 | 0,00 | 0,00 | 0,00 | 0,00 | 0,00 | 0,00 | 0,00 | 0,00 | 0,00 |
| | | краевой бюджет | 761 | 0,00 | 0,00 | 0,00 | 0,00 | 0,00 | 0,00 | 0,00 | 0,00 | 0,00 | 0,00 |
| | | бюджет муниципальных образований | | 0,00 | 0,00 | 0,00 | 0,00 | 0,00 | 0,00 | 0,00 | 0,00 | 0,00 | 0,00 |
| | | государственные внебюджетные фонды Российской Федерации | | 0,00 | 0,00 | 0,00 | 0,00 | 0,00 | 0,00 | 0,00 | 0,00 | 0,00 | 0,00 |
| | | территориальные государственные внебюджетные фонды | | 0,00 | 0,00 | 0,00 | 0,00 | 0,00 | 0,00 | 0,00 | 0,00 | 0,00 | 0,00 |
| | | иные внебюджетные источники | | 0,00 | 0,00 | 0,00 | 0,00 | 0,00 | 0,00 | 0,00 | 0,00 | 0,00 | 0,00 |
| 1.2.7.5 | Мероприятие №2.7.5: Приобретение оборудования и мебели для оснащения фельдшерско-акушерских пунктов | Всего | | 52 000,00 | 0,00 | 0,00 | 0,00 | 0,00 | 0,00 | 0,00 | 0,00 | 0,00 | 52 000,00 |
| | | федеральный бюджет (субсидии субвенции иные межбюджетные трансферты) | | 0,00 | 0,00 | 0,00 | 0,00 | 0,00 | 0,00 | 0,00 | 0,00 | 0,00 | 0,00 |
| | | краевой бюджет | 761 | 52 000,00 | 0,00 | 0,00 | 0,00 | 0,00 | 0,00 | 0,00 | 0,00 | 0,00 | 52 000,00 |
| | | бюджет муниципальных образований | | 0,00 | 0,00 | 0,00 | 0,00 | 0,00 | 0,00 | 0,00 | 0,00 | 0,00 | 0,00 |
| | | государственные внебюджетные фонды Российской Федерации | | 0,00 | 0,00 | 0,00 | 0,00 | 0,00 | 0,00 | 0,00 | 0,00 | 0,00 | 0,00 |
| | | территориальные государственные внебюджетные фонды | | 0,00 | 0,00 | 0,00 | 0,00 | 0,00 | 0,00 | 0,00 | 0,00 | 0,00 | 0,00 |
| | | иные внебюджетные источники | | 0,00 | 0,00 | 0,00 | 0,00 | 0,00 | 0,00 | 0,00 | 0,00 | 0,00 | 0,00 |
| 1.2.8 | Мероприятие №2.8: Расходы на приобретение краевыми государственными учреждениями здравоохранения специального медицинского оборудования | Всего | | 0,00 | 100 950,00 | 20 000,00 | 155 848,12 | 197 864,88 | 621 916,64 | 1 573 918,52 | 173 521,18 | 29 364,65 | 2 873 384,00 |
| | | федеральный бюджет (субсидии субвенции иные межбюджетные трансферты) | 761 | 0,00 | 0,00 | 0,00 | 0,00 | 0,00 | 7 266,80 | 0,00 | 0,00 | 0,00 | 7 266,80 |
| | | краевой бюджет | 761 | 0,00 | 100 950,00 | 20 000,00 | 155 848,12 | 197 864,88 | 614 649,84 | 1 573 918,52 | 173 521,18 | 29 364,65 | 2 866 117,20 |
| | | бюджет муниципальных образований | | 0,00 | 0,00 | 0,00 | 0,00 | 0,00 | 0,00 | 0,00 | 0,00 | 0,00 | 0,00 |
| | | государственные внебюджетные фонды Российской Федерации | | 0,00 | 0,00 | 0,00 | 0,00 | 0,00 | 0,00 | 0,00 | 0,00 | 0,00 | 0,00 |
| | | территориальные государственные внебюджетные фонды | | 0,00 | 0,00 | 0,00 | 0,00 | 0,00 | 0,00 | 0,00 | 0,00 | 0,00 | 0,00 |
| | | иные внебюджетные источники | | 0,00 | 0,00 | 0,00 | 0,00 | 0,00 | 0,00 | 0,00 | 0,00 | 0,00 | 0,00 |
| 1.2.8.1 | Мероприятие №2.8.1: Расходы на приобретение для краевых государственных бюджетных учреждений здравоохранения специального медицинского оборудования | Всего | | 0,00 | 60 000,00 | 0,00 | 14 381,80 | 7 964,88 | 345 200,00 | 13 120,38 | 0,00 | 0,00 | 440 667,06 |
| | | федеральный бюджет (субсидии субвенции иные межбюджетные трансферты) | | 0,00 | 0,00 | 0,00 | 0,00 | 0,00 | 0,00 | 0,00 | 0,00 | 0,00 | 0,00 |
| | | краевой бюджет | 761 | 0,00 | 60 000,00 | 0,00 | 14 381,80 | 7 964,88 | 345 200,00 | 13 120,38 | 0,00 | 0,00 | 440 667,06 |
| | | бюджет муниципальных образований | | 0,00 | 0,00 | 0,00 | 0,00 | 0,00 | 0,00 | 0,00 | 0,00 | 0,00 | 0,00 |
| | | государственные внебюджетные фонды Российской Федерации | | 0,00 | 0,00 | 0,00 | 0,00 | 0,00 | 0,00 | 0,00 | 0,00 | 0,00 | 0,00 |
| | | территориальные государственные внебюджетные фонды | | 0,00 | 0,00 | 0,00 | 0,00 | 0,00 | 0,00 | 0,00 | 0,00 | 0,00 | 0,00 |
| | | иные внебюджетные источники | | 0,00 | 0,00 | 0,00 | 0,00 | 0,00 | 0,00 | 0,00 | 0,00 | 0,00 | 0,00 |
| 1.2.8.2 | Мероприятие №2.8.2: Расходы на приобретение краевыми государственными бюджетными учреждениями здравоохранения специального медицинского оборудования | Всего | | 0,00 | 14 450,00 | 15 130,00 | 45 100,00 | 109 900,00 | 226 212,84 | 714 075,88 | 29 364,65 | 29 364,65 | 1 183 598,02 |
| | | федеральный бюджет (субсидии субвенции иные межбюджетные трансферты) | | 0,00 | 0,00 | 0,00 | 0,00 | 0,00 | 0,00 | 0,00 | 0,00 | 0,00 | 0,00 |
| | | краевой бюджет | 761 | 0,00 | 14 450,00 | 15 130,00 | 45 100,00 | 109 900,00 | 226 212,84 | 714 075,88 | 29 364,65 | 29 364,65 | 1 183 598,02 |
| | | бюджет муниципальных образований | | 0,00 | 0,00 | 0,00 | 0,00 | 0,00 | 0,00 | 0,00 | 0,00 | 0,00 | 0,00 |
| | | государственные внебюджетные фонды Российской Федерации | | 0,00 | 0,00 | 0,00 | 0,00 | 0,00 | 0,00 | 0,00 | 0,00 | 0,00 | 0,00 |
| | | территориальные государственные внебюджетные фонды | | 0,00 | 0,00 | 0,00 | 0,00 | 0,00 | 0,00 | 0,00 | 0,00 | 0,00 | 0,00 |
| | | иные внебюджетные источники | | 0,00 | 0,00 | 0,00 | 0,00 | 0,00 | 0,00 | 0,00 | 0,00 | 0,00 | 0,00 |
| 1.2.8.3 | Мероприятие №2.8.3: Расходы на приобретение краевыми государственными автономными учреждениями здравоохранения специального медицинского оборудования | Всего | | 0,00 | 22 500,00 | 0,00 | 0,00 | 0,00 | 0,00 | 678 389,60 | 0,00 | 0,00 | 700 889,60 |
| | | федеральный бюджет (субсидии субвенции иные межбюджетные трансферты) | | 0,00 | 0,00 | 0,00 | 0,00 | 0,00 | 0,00 | 0,00 | 0,00 | 0,00 | 0,00 |
| | | краевой бюджет | 761 | 0,00 | 22 500,00 | 0,00 | 0,00 | 0,00 | 0,00 | 678 389,60 | 0,00 | 0,00 | 700 889,60 |
| | | бюджет муниципальных образований | | 0,00 | 0,00 | 0,00 | 0,00 | 0,00 | 0,00 | 0,00 | 0,00 | 0,00 | 0,00 |
| | | государственные внебюджетные фонды Российской Федерации | | 0,00 | 0,00 | 0,00 | 0,00 | 0,00 | 0,00 | 0,00 | 0,00 | 0,00 | 0,00 |
| | | территориальные государственные внебюджетные фонды | | 0,00 | 0,00 | 0,00 | 0,00 | 0,00 | 0,00 | 0,00 | 0,00 | 0,00 | 0,00 |
| | | иные внебюджетные источники | | 0,00 | 0,00 | 0,00 | 0,00 | 0,00 | 0,00 | 0,00 | 0,00 | 0,00 | 0,00 |
| 1.2.8.4 | Мероприятие №2.8.4: Расходы на приобретение краевыми государственными бюджетными учреждениями здравоохранения специального медицинского оборудования | Всего | | 0,00 | 0,00 | 0,00 | 40 224,32 | 43 000,00 | 6 800,00 | 113 191,36 | 0,00 | 0,00 | 203 215,68 |
| | | федеральный бюджет (субсидии субвенции иные межбюджетные трансферты) | | 0,00 | 0,00 | 0,00 | 0,00 | 0,00 | 0,00 | 0,00 | 0,00 | 0,00 | 0,00 |
| | | краевой бюджет | 761 | 0,00 | 0,00 | 0,00 | 40 224,32 | 43 000,00 | 6 800,00 | 113 191,36 | 0,00 | 0,00 | 203 215,68 |
| | | бюджет муниципальных образований | | 0,00 | 0,00 | 0,00 | 0,00 | 0,00 | 0,00 | 0,00 | 0,00 | 0,00 | 0,00 |
| | | государственные внебюджетные фонды Российской Федерации | | 0,00 | 0,00 | 0,00 | 0,00 | 0,00 | 0,00 | 0,00 | 0,00 | 0,00 | 0,00 |

| | | | | | | | | | | | | | |
|---|---|---|---|---|---|---|---|---|---|---|---|---|---|
| | | территориальные государственные внебюджетные фонды | | 0,00 | 0,00 | 0,00 | 0,00 | 0,00 | 0,00 | 0,00 | 0,00 | 0,00 | 0,00 |
| | | иные внебюджетные источники | | 0,00 | 0,00 | 0,00 | 0,00 | 0,00 | 0,00 | 0,00 | 0,00 | 0,00 | 0,00 |
| 1.2.8.5 | Мероприятие №2.8.5: Расходы на приобретение краевыми государственными бюджетными учреждениями здравоохранения специального медицинского оборудования | Всего | | 0,00 | 0,00 | 0,00 | 56 142,00 | 37 000,00 | 36 437,00 | 29 297,83 | 0,00 | 0,00 | 158 876,83 |
| | | федеральный бюджет (субсидии субвенции иные межбюджетные трансферты) | | 0,00 | 0,00 | 0,00 | 0,00 | 0,00 | 0,00 | 0,00 | 0,00 | 0,00 | 0,00 |
| | | краевой бюджет | 761 | 0,00 | 0,00 | 0,00 | 56 142,00 | 37 000,00 | 36 437,00 | 29 297,83 | 0,00 | 0,00 | 158 876,83 |
| | | бюджет муниципальных образований | | 0,00 | 0,00 | 0,00 | 0,00 | 0,00 | 0,00 | 0,00 | 0,00 | 0,00 | 0,00 |
| | | государственные внебюджетные фонды Российской Федерации | | 0,00 | 0,00 | 0,00 | 0,00 | 0,00 | 0,00 | 0,00 | 0,00 | 0,00 | 0,00 |
| | | территориальные государственные внебюджетные фонды | | 0,00 | 0,00 | 0,00 | 0,00 | 0,00 | 0,00 | 0,00 | 0,00 | 0,00 | 0,00 |
| | | иные внебюджетные источники | | 0,00 | 0,00 | 0,00 | 0,00 | 0,00 | 0,00 | 0,00 | 0,00 | 0,00 | 0,00 |
| 1.2.8.6 | Мероприятие №2.8.6: Расходы на приобретение краевыми государственными автономными учреждениями здравоохранения специального медицинского оборудования | Всего | | 0,00 | 4 000,00 | 4 870,00 | 0,00 | 0,00 | 0,00 | 0,00 | 0,00 | 0,00 | 8 870,00 |
| | | федеральный бюджет (субсидии субвенции иные межбюджетные трансферты) | | 0,00 | 0,00 | 0,00 | 0,00 | 0,00 | 0,00 | 0,00 | 0,00 | 0,00 | 0,00 |
| | | краевой бюджет | 761 | 0,00 | 4 000,00 | 4 870,00 | 0,00 | 0,00 | 0,00 | 0,00 | 0,00 | 0,00 | 8 870,00 |
| | | бюджет муниципальных образований | | 0,00 | 0,00 | 0,00 | 0,00 | 0,00 | 0,00 | 0,00 | 0,00 | 0,00 | 0,00 |
| | | государственные внебюджетные фонды Российской Федерации | | 0,00 | 0,00 | 0,00 | 0,00 | 0,00 | 0,00 | 0,00 | 0,00 | 0,00 | 0,00 |
| | | территориальные государственные внебюджетные фонды | | 0,00 | 0,00 | 0,00 | 0,00 | 0,00 | 0,00 | 0,00 | 0,00 | 0,00 | 0,00 |
| | | иные внебюджетные источники | | 0,00 | 0,00 | 0,00 | 0,00 | 0,00 | 0,00 | 0,00 | 0,00 | 0,00 | 0,00 |
| 1.2.8.7 | Мероприятие №2.8.7: Иные межбюджетные трансферты на приобретение передвижных медицинских комплексов для оказания медицинской помощи жителям населенных пунктов с численностью населения до 100 человек | Всего | | 0,00 | 0,00 | 0,00 | 0,00 | 0,00 | 7 266,80 | 25 843,47 | 144 156,53 | 0,00 | 177 266,80 |
| | | федеральный бюджет (субсидии субвенции иные межбюджетные трансферты) | 761 | 0,00 | 0,00 | 0,00 | 0,00 | 0,00 | 7 266,80 | 0,00 | 0,00 | 0,00 | 7 266,80 |
| | | краевой бюджет | | 0,00 | 0,00 | 0,00 | 0,00 | 0,00 | 0,00 | 25 843,47 | 144 156,53 | 0,00 | 170 000,00 |
| | | бюджет муниципальных образований | | 0,00 | 0,00 | 0,00 | 0,00 | 0,00 | 0,00 | 0,00 | 0,00 | 0,00 | 0,00 |
| | | государственные внебюджетные фонды Российской Федерации | | 0,00 | 0,00 | 0,00 | 0,00 | 0,00 | 0,00 | 0,00 | 0,00 | 0,00 | 0,00 |
| | | территориальные государственные внебюджетные фонды | | 0,00 | 0,00 | 0,00 | 0,00 | 0,00 | 0,00 | 0,00 | 0,00 | 0,00 | 0,00 |
| | | иные внебюджетные источники | | 0,00 | 0,00 | 0,00 | 0,00 | 0,00 | 0,00 | 0,00 | 0,00 | 0,00 | 0,00 |
| 1.2.9 | Мероприятие №2.9: Приобретение модульных фельдшерско-акушерских пунктов на территории Приморского края | Всего | | 336 000,00 | 150 000,00 | 22 500,00 | 0,00 | 45 000,00 | 56 130,10 | 0,00 | 0,00 | 0,00 | 609 630,10 |
| | | федеральный бюджет (субсидии субвенции иные межбюджетные трансферты) | 761 | 0,00 | 0,00 | 0,00 | 0,00 | 0,00 | 56 130,10 | 0,00 | 0,00 | 0,00 | 56 130,10 |
| | | краевой бюджет | 761 | 336 000,00 | 150 000,00 | 22 500,00 | 0,00 | 45 000,00 | 0,00 | 0,00 | 0,00 | 0,00 | 553 500,00 |
| | | бюджет муниципальных образований | | 0,00 | 0,00 | 0,00 | 0,00 | 0,00 | 0,00 | 0,00 | 0,00 | 0,00 | 0,00 |
| | | государственные внебюджетные фонды Российской Федерации | | 0,00 | 0,00 | 0,00 | 0,00 | 0,00 | 0,00 | 0,00 | 0,00 | 0,00 | 0,00 |
| | | территориальные государственные внебюджетные фонды | | 0,00 | 0,00 | 0,00 | 0,00 | 0,00 | 0,00 | 0,00 | 0,00 | 0,00 | 0,00 |
| | | иные внебюджетные источники | | 0,00 | 0,00 | 0,00 | 0,00 | 0,00 | 0,00 | 0,00 | 0,00 | 0,00 | 0,00 |
| 1.2.9.1 | Мероприятие №2.9.1: Иные межбюджетные трансферты на приобретение модульных конструкций врачебных амбулаторий, фельдшерских и фельдшерско-акушерских пунктов для населенных пунктов с численностью населения от 101 до 2000 человек | Всего | | 0,00 | 0,00 | 0,00 | 0,00 | 0,00 | 56 130,10 | 0,00 | 0,00 | 0,00 | 56 130,10 |
| | | федеральный бюджет (субсидии субвенции иные межбюджетные трансферты) | 761 | 0,00 | 0,00 | 0,00 | 0,00 | 0,00 | 56 130,10 | 0,00 | 0,00 | 0,00 | 56 130,10 |
| | | краевой бюджет | | 0,00 | 0,00 | 0,00 | 0,00 | 0,00 | 0,00 | 0,00 | 0,00 | 0,00 | 0,00 |
| | | бюджет муниципальных образований | | 0,00 | 0,00 | 0,00 | 0,00 | 0,00 | 0,00 | 0,00 | 0,00 | 0,00 | 0,00 |
| | | государственные внебюджетные фонды Российской Федерации | | 0,00 | 0,00 | 0,00 | 0,00 | 0,00 | 0,00 | 0,00 | 0,00 | 0,00 | 0,00 |
| | | территориальные государственные внебюджетные фонды | | 0,00 | 0,00 | 0,00 | 0,00 | 0,00 | 0,00 | 0,00 | 0,00 | 0,00 | 0,00 |
| | | иные внебюджетные источники | | 0,00 | 0,00 | 0,00 | 0,00 | 0,00 | 0,00 | 0,00 | 0,00 | 0,00 | 0,00 |
| 1.2.9.2 | Мероприятие №2.9.2: Приобретение модульных фельдшерско-акушерских пунктов на территории Приморского края | Всего | | 336 000,00 | 150 000,00 | 22 500,00 | 0,00 | 45 000,00 | 0,00 | 0,00 | 0,00 | 0,00 | 553 500,00 |
| | | федеральный бюджет (субсидии субвенции иные межбюджетные трансферты) | | 0,00 | 0,00 | 0,00 | 0,00 | 0,00 | 0,00 | 0,00 | 0,00 | 0,00 | 0,00 |
| | | краевой бюджет | 761 | 336 000,00 | 150 000,00 | 22 500,00 | 0,00 | 45 000,00 | 0,00 | 0,00 | 0,00 | 0,00 | 553 500,00 |
| | | бюджет муниципальных образований | | 0,00 | 0,00 | 0,00 | 0,00 | 0,00 | 0,00 | 0,00 | 0,00 | 0,00 | 0,00 |
| | | государственные внебюджетные фонды Российской Федерации | | 0,00 | 0,00 | 0,00 | 0,00 | 0,00 | 0,00 | 0,00 | 0,00 | 0,00 | 0,00 |
| | | территориальные государственные внебюджетные фонды | | 0,00 | 0,00 | 0,00 | 0,00 | 0,00 | 0,00 | 0,00 | 0,00 | 0,00 | 0,00 |
| | | иные внебюджетные источники | | 0,00 | 0,00 | 0,00 | 0,00 | 0,00 | 0,00 | 0,00 | 0,00 | 0,00 | 0,00 |
| 1.2.9.3 | Мероприятие №2.9.3: Приобретение, установка модульных фельдшерско-акушерских пунктов и врачебных амбулаторий на территории Приморского края | Всего | | 0,00 | 0,00 | 0,00 | 0,00 | 0,00 | 0,00 | 0,00 | 0,00 | 0,00 | 0,00 |
| | | федеральный бюджет (субсидии субвенции иные межбюджетные трансферты) | | 0,00 | 0,00 | 0,00 | 0,00 | 0,00 | 0,00 | 0,00 | 0,00 | 0,00 | 0,00 |
| | | краевой бюджет | 761 | 0,00 | 0,00 | 0,00 | 0,00 | 0,00 | 0,00 | 0,00 | 0,00 | 0,00 | 0,00 |
| | | бюджет муниципальных образований | | 0,00 | 0,00 | 0,00 | 0,00 | 0,00 | 0,00 | 0,00 | 0,00 | 0,00 | 0,00 |
| | | государственные внебюджетные фонды Российской Федерации | | 0,00 | 0,00 | 0,00 | 0,00 | 0,00 | 0,00 | 0,00 | 0,00 | 0,00 | 0,00 |
| | | территориальные государственные внебюджетные фонды | | 0,00 | 0,00 | 0,00 | 0,00 | 0,00 | 0,00 | 0,00 | 0,00 | 0,00 | 0,00 |
| | | иные внебюджетные источники | | 0,00 | 0,00 | 0,00 | 0,00 | 0,00 | 0,00 | 0,00 | 0,00 | 0,00 | 0,00 |
| 1.2.10 | Мероприятие №2.10: Приобретение специализированного оборудования в целях медицинского обеспечения ветеранов войн и приравненных к ним категорий граждан | Всего | | 13 985,00 | 0,00 | 0,00 | 0,00 | 0,00 | 0,00 | 0,00 | 0,00 | 0,00 | 13 985,00 |
| | | федеральный бюджет (субсидии субвенции иные межбюджетные трансферты) | | 0,00 | 0,00 | 0,00 | 0,00 | 0,00 | 0,00 | 0,00 | 0,00 | 0,00 | 0,00 |
| | | краевой бюджет | 761 | 13 985,00 | 0,00 | 0,00 | 0,00 | 0,00 | 0,00 | 0,00 | 0,00 | 0,00 | 13 985,00 |
| | | бюджет муниципальных образований | | 0,00 | 0,00 | 0,00 | 0,00 | 0,00 | 0,00 | 0,00 | 0,00 | 0,00 | 0,00 |
| | | государственные внебюджетные фонды Российской Федерации | | 0,00 | 0,00 | 0,00 | 0,00 | 0,00 | 0,00 | 0,00 | 0,00 | 0,00 | 0,00 |
| | | территориальные государственные внебюджетные фонды | | 0,00 | 0,00 | 0,00 | 0,00 | 0,00 | 0,00 | 0,00 | 0,00 | 0,00 | 0,00 |
| | | иные внебюджетные источники | | 0,00 | 0,00 | 0,00 | 0,00 | 0,00 | 0,00 | 0,00 | 0,00 | 0,00 | 0,00 |
| 1.2.11 | Мероприятие №2.11: | Всего | | 1 443 577,30 | 0,00 | 0,00 | 0,00 | 0,00 | 0,00 | 0,00 | 0,00 | 0,00 | 1 443 577,30 |

| | | | | | | | | | | | | | |
|---|---|---|---|---|---|---|---|---|---|---|---|---|---|
| | Реализация программы модернизации здравоохранения Приморского края на 2011-2012 годы, утвержденной постановлением Администрации Приморского края от 31 марта 2011 года № 87-па (далее - Программа модернизации) | федеральный бюджет (субсидии субвенции иные межбюджетные трансферты) | | 0,00 | 0,00 | 0,00 | 0,00 | 0,00 | 0,00 | 0,00 | 0,00 | 0,00 | 0,00 |
| | | краевой бюджет | 761 | 117 608,78 | 0,00 | 0,00 | 0,00 | 0,00 | 0,00 | 0,00 | 0,00 | 0,00 | 117 608,78 |
| | | бюджет муниципальных образований | | 0,00 | 0,00 | 0,00 | 0,00 | 0,00 | 0,00 | 0,00 | 0,00 | 0,00 | 0,00 |
| | | государственные внебюджетные фонды Российской Федерации | | 0,00 | 0,00 | 0,00 | 0,00 | 0,00 | 0,00 | 0,00 | 0,00 | 0,00 | 0,00 |
| | | территориальные государственные внебюджетные фонды | 761 | 1 325 968,52 | 0,00 | 0,00 | 0,00 | 0,00 | 0,00 | 0,00 | 0,00 | 0,00 | 1 325 968,52 |
| | | иные внебюджетные источники | | 0,00 | 0,00 | 0,00 | 0,00 | 0,00 | 0,00 | 0,00 | 0,00 | 0,00 | 0,00 |
| 1.2.11.1 | Мероприятие №2.11.1: Реализация Программы модернизации в части проведения капитального ремонта медицинских учреждений Приморского края | Всего | | 98 603,80 | 0,00 | 0,00 | 0,00 | 0,00 | 0,00 | 0,00 | 0,00 | 0,00 | 98 603,80 |
| | | федеральный бюджет (субсидии субвенции иные межбюджетные трансферты) | | 0,00 | 0,00 | 0,00 | 0,00 | 0,00 | 0,00 | 0,00 | 0,00 | 0,00 | 0,00 |
| | | краевой бюджет | 761 | 4 937,10 | 0,00 | 0,00 | 0,00 | 0,00 | 0,00 | 0,00 | 0,00 | 0,00 | 4 937,10 |
| | | бюджет муниципальных образований | | 0,00 | 0,00 | 0,00 | 0,00 | 0,00 | 0,00 | 0,00 | 0,00 | 0,00 | 0,00 |
| | | государственные внебюджетные фонды Российской Федерации | | 0,00 | 0,00 | 0,00 | 0,00 | 0,00 | 0,00 | 0,00 | 0,00 | 0,00 | 0,00 |
| | | территориальные государственные внебюджетные фонды | 761 | 93 666,70 | 0,00 | 0,00 | 0,00 | 0,00 | 0,00 | 0,00 | 0,00 | 0,00 | 93 666,70 |
| | | иные внебюджетные источники | | 0,00 | 0,00 | 0,00 | 0,00 | 0,00 | 0,00 | 0,00 | 0,00 | 0,00 | 0,00 |
| 1.2.11.2 | Мероприятие №2.11.2: Реализация Программы модернизации в части оснащения оборудованием медицинских учреждений Приморского края | Всего | | 948 588,12 | 0,00 | 0,00 | 0,00 | 0,00 | 0,00 | 0,00 | 0,00 | 0,00 | 948 588,12 |
| | | федеральный бюджет (субсидии субвенции иные межбюджетные трансферты) | | 0,00 | 0,00 | 0,00 | 0,00 | 0,00 | 0,00 | 0,00 | 0,00 | 0,00 | 0,00 |
| | | краевой бюджет | 761 | 0,00 | 0,00 | 0,00 | 0,00 | 0,00 | 0,00 | 0,00 | 0,00 | 0,00 | 0,00 |
| | | бюджет муниципальных образований | | 0,00 | 0,00 | 0,00 | 0,00 | 0,00 | 0,00 | 0,00 | 0,00 | 0,00 | 0,00 |
| | | государственные внебюджетные фонды Российской Федерации | | 0,00 | 0,00 | 0,00 | 0,00 | 0,00 | 0,00 | 0,00 | 0,00 | 0,00 | 0,00 |
| | | территориальные государственные внебюджетные фонды | 761 | 948 588,12 | 0,00 | 0,00 | 0,00 | 0,00 | 0,00 | 0,00 | 0,00 | 0,00 | 948 588,12 |
| | | иные внебюджетные источники | | 0,00 | 0,00 | 0,00 | 0,00 | 0,00 | 0,00 | 0,00 | 0,00 | 0,00 | 0,00 |
| 1.2.11.3 | Мероприятие №2.11.3: Реализация Программы модернизации в части внедрения современных информационных систем в здравоохранение Приморского края | Всего | | 312 136,44 | 0,00 | 0,00 | 0,00 | 0,00 | 0,00 | 0,00 | 0,00 | 0,00 | 312 136,44 |
| | | федеральный бюджет (субсидии субвенции иные межбюджетные трансферты) | | 0,00 | 0,00 | 0,00 | 0,00 | 0,00 | 0,00 | 0,00 | 0,00 | 0,00 | 0,00 |
| | | краевой бюджет | 761 | 28 422,74 | 0,00 | 0,00 | 0,00 | 0,00 | 0,00 | 0,00 | 0,00 | 0,00 | 28 422,74 |
| | | бюджет муниципальных образований | | 0,00 | 0,00 | 0,00 | 0,00 | 0,00 | 0,00 | 0,00 | 0,00 | 0,00 | 0,00 |
| | | государственные внебюджетные фонды Российской Федерации | | 0,00 | 0,00 | 0,00 | 0,00 | 0,00 | 0,00 | 0,00 | 0,00 | 0,00 | 0,00 |
| | | территориальные государственные внебюджетные фонды | 761 | 283 713,70 | 0,00 | 0,00 | 0,00 | 0,00 | 0,00 | 0,00 | 0,00 | 0,00 | 283 713,70 |
| | | иные внебюджетные источники | | 0,00 | 0,00 | 0,00 | 0,00 | 0,00 | 0,00 | 0,00 | 0,00 | 0,00 | 0,00 |
| 1.2.11.4 | Мероприятие №2.11.4: Расходы, связанные с исполнением решений, принятых судебными органами | Всего | | 84 248,94 | 0,00 | 0,00 | 0,00 | 0,00 | 0,00 | 0,00 | 0,00 | 0,00 | 84 248,94 |
| | | федеральный бюджет (субсидии субвенции иные межбюджетные трансферты) | | 0,00 | 0,00 | 0,00 | 0,00 | 0,00 | 0,00 | 0,00 | 0,00 | 0,00 | 0,00 |
| | | краевой бюджет | 761 | 84 248,94 | 0,00 | 0,00 | 0,00 | 0,00 | 0,00 | 0,00 | 0,00 | 0,00 | 84 248,94 |
| | | бюджет муниципальных образований | | 0,00 | 0,00 | 0,00 | 0,00 | 0,00 | 0,00 | 0,00 | 0,00 | 0,00 | 0,00 |
| | | государственные внебюджетные фонды Российской Федерации | | 0,00 | 0,00 | 0,00 | 0,00 | 0,00 | 0,00 | 0,00 | 0,00 | 0,00 | 0,00 |
| | | территориальные государственные внебюджетные фонды | | 0,00 | 0,00 | 0,00 | 0,00 | 0,00 | 0,00 | 0,00 | 0,00 | 0,00 | 0,00 |
| | | иные внебюджетные источники | | 0,00 | 0,00 | 0,00 | 0,00 | 0,00 | 0,00 | 0,00 | 0,00 | 0,00 | 0,00 |
| 1.2.12 | Мероприятие №2.12: Приобретение оборудования для реабилитации детей с детским церебральным параличом | Всего | | 1 000,00 | 0,00 | 0,00 | 0,00 | 0,00 | 0,00 | 0,00 | 0,00 | 0,00 | 1 000,00 |
| | | федеральный бюджет (субсидии субвенции иные межбюджетные трансферты) | | 0,00 | 0,00 | 0,00 | 0,00 | 0,00 | 0,00 | 0,00 | 0,00 | 0,00 | 0,00 |
| | | краевой бюджет | 761 | 1 000,00 | 0,00 | 0,00 | 0,00 | 0,00 | 0,00 | 0,00 | 0,00 | 0,00 | 1 000,00 |
| | | бюджет муниципальных образований | | 0,00 | 0,00 | 0,00 | 0,00 | 0,00 | 0,00 | 0,00 | 0,00 | 0,00 | 0,00 |
| | | государственные внебюджетные фонды Российской Федерации | | 0,00 | 0,00 | 0,00 | 0,00 | 0,00 | 0,00 | 0,00 | 0,00 | 0,00 | 0,00 |
| | | территориальные государственные внебюджетные фонды | | 0,00 | 0,00 | 0,00 | 0,00 | 0,00 | 0,00 | 0,00 | 0,00 | 0,00 | 0,00 |
| | | иные внебюджетные источники | | 0,00 | 0,00 | 0,00 | 0,00 | 0,00 | 0,00 | 0,00 | 0,00 | 0,00 | 0,00 |
| 1.2.13 | Мероприятие №2.13: Финансовое обеспечение зубного протезирования для ветеранов (участников) Великой отечественной войны | Всего | | 0,00 | 0,00 | 0,00 | 15 000,00 | 2 000,00 | 3 500,00 | 3 867,32 | 15 000,00 | 15 000,00 | 54 367,32 |
| | | федеральный бюджет (субсидии субвенции иные межбюджетные трансферты) | | 0,00 | 0,00 | 0,00 | 0,00 | 0,00 | 0,00 | 0,00 | 0,00 | 0,00 | 0,00 |
| | | краевой бюджет | 761 | 0,00 | 0,00 | 0,00 | 15 000,00 | 2 000,00 | 3 500,00 | 3 867,32 | 15 000,00 | 15 000,00 | 54 367,32 |
| | | бюджет муниципальных образований | | 0,00 | 0,00 | 0,00 | 0,00 | 0,00 | 0,00 | 0,00 | 0,00 | 0,00 | 0,00 |
| | | государственные внебюджетные фонды Российской Федерации | | 0,00 | 0,00 | 0,00 | 0,00 | 0,00 | 0,00 | 0,00 | 0,00 | 0,00 | 0,00 |
| | | территориальные государственные внебюджетные фонды | | 0,00 | 0,00 | 0,00 | 0,00 | 0,00 | 0,00 | 0,00 | 0,00 | 0,00 | 0,00 |
| | | иные внебюджетные источники | | 0,00 | 0,00 | 0,00 | 0,00 | 0,00 | 0,00 | 0,00 | 0,00 | 0,00 | 0,00 |
| 1.2.14 | Мероприятие №2.14: Иные межбюджетные трансферты на компенсацию расходов, связанных с оказанием в 2015 году медицинскими организациями, подведомственными органам исполнительной власти субъекта Российской Федерации и органам местного самоуправления, медицинской помощи гражданам Украины | Всего | | 0,00 | 0,00 | 0,00 | 15 720,90 | 0,00 | 0,00 | 0,00 | 0,00 | 0,00 | 15 720,90 |
| | | федеральный бюджет (субсидии субвенции иные межбюджетные трансферты) | 761 | 0,00 | 0,00 | 0,00 | 15 720,90 | 0,00 | 0,00 | 0,00 | 0,00 | 0,00 | 15 720,90 |
| | | краевой бюджет | 761 | 0,00 | 0,00 | 0,00 | 0,00 | 0,00 | 0,00 | 0,00 | 0,00 | 0,00 | 0,00 |
| | | бюджет муниципальных образований | | 0,00 | 0,00 | 0,00 | 0,00 | 0,00 | 0,00 | 0,00 | 0,00 | 0,00 | 0,00 |
| | | государственные внебюджетные фонды Российской Федерации | | 0,00 | 0,00 | 0,00 | 0,00 | 0,00 | 0,00 | 0,00 | 0,00 | 0,00 | 0,00 |
| | | территориальные государственные внебюджетные фонды | | 0,00 | 0,00 | 0,00 | 0,00 | 0,00 | 0,00 | 0,00 | 0,00 | 0,00 | 0,00 |
| | | иные внебюджетные источники | | 0,00 | 0,00 | 0,00 | 0,00 | 0,00 | 0,00 | 0,00 | 0,00 | 0,00 | 0,00 |
| 1.2.15 | Мероприятие №2.15: Обеспечение требований пожарной безопасности в краевых государственных организациях здравоохранения | Всего | | 0,00 | 0,00 | 0,00 | 0,00 | 9 986,00 | 15 781,22 | 61 907,78 | 80 369,67 | 80 369,67 | 248 414,33 |
| | | федеральный бюджет (субсидии субвенции иные межбюджетные трансферты) | | 0,00 | 0,00 | 0,00 | 0,00 | 0,00 | 0,00 | 0,00 | 0,00 | 0,00 | 0,00 |
| | | краевой бюджет | 761 | 0,00 | 0,00 | 0,00 | 0,00 | 9 986,00 | 15 781,22 | 61 907,78 | 80 369,67 | 80 369,67 | 248 414,33 |
| | | бюджет муниципальных образований | | 0,00 | 0,00 | 0,00 | 0,00 | 0,00 | 0,00 | 0,00 | 0,00 | 0,00 | 0,00 |
| | | государственные внебюджетные фонды Российской Федерации | | 0,00 | 0,00 | 0,00 | 0,00 | 0,00 | 0,00 | 0,00 | 0,00 | 0,00 | 0,00 |

| | | | | | | | | | | | | | |
|---|---|---|---|---|---|---|---|---|---|---|---|---|---|
| | | территориальные государственные внебюджетные фонды | | 0,00 | 0,00 | 0,00 | 0,00 | 0,00 | 0,00 | 0,00 | 0,00 | 0,00 | 0,00 |
| | | иные внебюджетные источники | | 0,00 | 0,00 | 0,00 | 0,00 | 0,00 | 0,00 | 0,00 | 0,00 | 0,00 | 0,00 |
| 1.2.16 | Мероприятие №2.16: Обеспечение видеонаблюдения и иные мероприятия, направленные на защищенность объектов (территорий) краевых государственных учреждений Приморского края | Всего | | 0,00 | 0,00 | 0,00 | 0,00 | 0,00 | 0,00 | 54 323,90 | 0,00 | 0,00 | 54 323,90 |
| | | федеральный бюджет (субсидии субвенции иные межбюджетные трансферты) | | 0,00 | 0,00 | 0,00 | 0,00 | 0,00 | 0,00 | 0,00 | 0,00 | 0,00 | 0,00 |
| | | краевой бюджет | 761 | 0,00 | 0,00 | 0,00 | 0,00 | 0,00 | 0,00 | 54 323,90 | 0,00 | 0,00 | 54 323,90 |
| | | бюджет муниципальных образований | | 0,00 | 0,00 | 0,00 | 0,00 | 0,00 | 0,00 | 0,00 | 0,00 | 0,00 | 0,00 |
| | | государственные внебюджетные фонды Российской Федерации | | 0,00 | 0,00 | 0,00 | 0,00 | 0,00 | 0,00 | 0,00 | 0,00 | 0,00 | 0,00 |
| | | территориальные государственные внебюджетные фонды | | 0,00 | 0,00 | 0,00 | 0,00 | 0,00 | 0,00 | 0,00 | 0,00 | 0,00 | 0,00 |
| | | иные внебюджетные источники | | 0,00 | 0,00 | 0,00 | 0,00 | 0,00 | 0,00 | 0,00 | 0,00 | 0,00 | 0,00 |
| 1.2.17 | Мероприятие №2.17: Оплата работ, услуг по проведению независимой оценки качества работы организаций, оказывающих услуги населению в сферах образования, культуры, физической культуры и спорта, здравоохранения и социального обслуживания на территории Приморского края | Всего | | 0,00 | 0,00 | 0,00 | 0,00 | 0,00 | 0,00 | 448,69 | 0,00 | 0,00 | 448,69 |
| | | федеральный бюджет (субсидии субвенции иные межбюджетные трансферты) | | 0,00 | 0,00 | 0,00 | 0,00 | 0,00 | 0,00 | 0,00 | 0,00 | 0,00 | 0,00 |
| | | краевой бюджет | 761 | 0,00 | 0,00 | 0,00 | 0,00 | 0,00 | 0,00 | 448,69 | 0,00 | 0,00 | 448,69 |
| | | бюджет муниципальных образований | | 0,00 | 0,00 | 0,00 | 0,00 | 0,00 | 0,00 | 0,00 | 0,00 | 0,00 | 0,00 |
| | | государственные внебюджетные фонды Российской Федерации | | 0,00 | 0,00 | 0,00 | 0,00 | 0,00 | 0,00 | 0,00 | 0,00 | 0,00 | 0,00 |
| | | территориальные государственные внебюджетные фонды | | 0,00 | 0,00 | 0,00 | 0,00 | 0,00 | 0,00 | 0,00 | 0,00 | 0,00 | 0,00 |
| | | иные внебюджетные источники | | 0,00 | 0,00 | 0,00 | 0,00 | 0,00 | 0,00 | 0,00 | 0,00 | 0,00 | 0,00 |
| 1.2.18 | Мероприятие №2.18: Установка фельдшерско-акушерских пунктов, включенных в комплексный план социально-экономического развития на условиях софинансирования | Всего | | 0,00 | 0,00 | 0,00 | 0,00 | 0,00 | 39 760,00 | 0,00 | 0,00 | 0,00 | 39 760,00 |
| | | федеральный бюджет (субсидии субвенции иные межбюджетные трансферты) | 761 | 0,00 | 0,00 | 0,00 | 0,00 | 0,00 | 39 360,00 | 0,00 | 0,00 | 0,00 | 39 360,00 |
| | | краевой бюджет | 761 | 0,00 | 0,00 | 0,00 | 0,00 | 0,00 | 400,00 | 0,00 | 0,00 | 0,00 | 400,00 |
| | | бюджет муниципальных образований | | 0,00 | 0,00 | 0,00 | 0,00 | 0,00 | 0,00 | 0,00 | 0,00 | 0,00 | 0,00 |
| | | государственные внебюджетные фонды Российской Федерации | | 0,00 | 0,00 | 0,00 | 0,00 | 0,00 | 0,00 | 0,00 | 0,00 | 0,00 | 0,00 |
| | | территориальные государственные внебюджетные фонды | | 0,00 | 0,00 | 0,00 | 0,00 | 0,00 | 0,00 | 0,00 | 0,00 | 0,00 | 0,00 |
| | | иные внебюджетные источники | | 0,00 | 0,00 | 0,00 | 0,00 | 0,00 | 0,00 | 0,00 | 0,00 | 0,00 | 0,00 |
| 1.2.19 | Мероприятие №2.19: Приобретение медицинского и немедицинского оборудования для оснащения фельдшерско-акушерских пунктов и врачебных амбулаторий | Всего | | 0,00 | 0,00 | 0,00 | 0,00 | 0,00 | 63 000,00 | 0,00 | 0,00 | 0,00 | 63 000,00 |
| | | федеральный бюджет (субсидии субвенции иные межбюджетные трансферты) | | 0,00 | 0,00 | 0,00 | 0,00 | 0,00 | 0,00 | 0,00 | 0,00 | 0,00 | 0,00 |
| | | краевой бюджет | 761 | 0,00 | 0,00 | 0,00 | 0,00 | 0,00 | 63 000,00 | 0,00 | 0,00 | 0,00 | 63 000,00 |
| | | бюджет муниципальных образований | | 0,00 | 0,00 | 0,00 | 0,00 | 0,00 | 0,00 | 0,00 | 0,00 | 0,00 | 0,00 |
| | | государственные внебюджетные фонды Российской Федерации | | 0,00 | 0,00 | 0,00 | 0,00 | 0,00 | 0,00 | 0,00 | 0,00 | 0,00 | 0,00 |
| | | территориальные государственные внебюджетные фонды | | 0,00 | 0,00 | 0,00 | 0,00 | 0,00 | 0,00 | 0,00 | 0,00 | 0,00 | 0,00 |
| | | иные внебюджетные источники | | 0,00 | 0,00 | 0,00 | 0,00 | 0,00 | 0,00 | 0,00 | 0,00 | 0,00 | 0,00 |
| 1.2.20 | Мероприятие №2.20: Приобретение автомобилей скорой медицинской помощи краевыми государственными учреждениями здравоохранения | Всего | | 0,00 | 0,00 | 0,00 | 0,00 | 0,00 | 93 510,00 | 9 000,00 | 0,00 | 0,00 | 102 510,00 |
| | | федеральный бюджет (субсидии субвенции иные межбюджетные трансферты) | | 0,00 | 0,00 | 0,00 | 0,00 | 0,00 | 0,00 | 0,00 | 0,00 | 0,00 | 0,00 |
| | | краевой бюджет | 761 | 0,00 | 0,00 | 0,00 | 0,00 | 0,00 | 93 510,00 | 9 000,00 | 0,00 | 0,00 | 102 510,00 |
| | | бюджет муниципальных образований | | 0,00 | 0,00 | 0,00 | 0,00 | 0,00 | 0,00 | 0,00 | 0,00 | 0,00 | 0,00 |
| | | государственные внебюджетные фонды Российской Федерации | | 0,00 | 0,00 | 0,00 | 0,00 | 0,00 | 0,00 | 0,00 | 0,00 | 0,00 | 0,00 |
| | | территориальные государственные внебюджетные фонды | | 0,00 | 0,00 | 0,00 | 0,00 | 0,00 | 0,00 | 0,00 | 0,00 | 0,00 | 0,00 |
| | | иные внебюджетные источники | | 0,00 | 0,00 | 0,00 | 0,00 | 0,00 | 0,00 | 0,00 | 0,00 | 0,00 | 0,00 |
| 1.2.21 | Мероприятие №2.21: Приобретение санитарного автотранспорта краевыми государственными учреждениями здравоохранения | Всего | | 0,00 | 0,00 | 0,00 | 0,00 | 0,00 | 14 517,00 | 2 065,22 | 0,00 | 0,00 | 16 582,22 |
| | | федеральный бюджет (субсидии субвенции иные межбюджетные трансферты) | | 0,00 | 0,00 | 0,00 | 0,00 | 0,00 | 0,00 | 0,00 | 0,00 | 0,00 | 0,00 |
| | | краевой бюджет | 761 | 0,00 | 0,00 | 0,00 | 0,00 | 0,00 | 14 517,00 | 2 065,22 | 0,00 | 0,00 | 16 582,22 |
| | | бюджет муниципальных образований | | 0,00 | 0,00 | 0,00 | 0,00 | 0,00 | 0,00 | 0,00 | 0,00 | 0,00 | 0,00 |
| | | государственные внебюджетные фонды Российской Федерации | | 0,00 | 0,00 | 0,00 | 0,00 | 0,00 | 0,00 | 0,00 | 0,00 | 0,00 | 0,00 |
| | | территориальные государственные внебюджетные фонды | | 0,00 | 0,00 | 0,00 | 0,00 | 0,00 | 0,00 | 0,00 | 0,00 | 0,00 | 0,00 |
| | | иные внебюджетные источники | | 0,00 | 0,00 | 0,00 | 0,00 | 0,00 | 0,00 | 0,00 | 0,00 | 0,00 | 0,00 |
| 1.2.22 | Мероприятие №2.22: Приобретение медицинского оборудования для краевых государственных учреждений здравоохранения Приморского края согласно плану социального развития центров экономического роста Приморского края за счет средств федерального бюджета | Всего | | 0,00 | 0,00 | 0,00 | 0,00 | 0,00 | 500 000,00 | 320 470,00 | 71 870,00 | 0,00 | 892 340,00 |
| | | федеральный бюджет (субсидии субвенции иные межбюджетные трансферты) | 761 | 0,00 | 0,00 | 0,00 | 0,00 | 0,00 | 500 000,00 | 320 470,00 | 71 870,00 | 0,00 | 892 340,00 |
| | | краевой бюджет | | 0,00 | 0,00 | 0,00 | 0,00 | 0,00 | 0,00 | 0,00 | 0,00 | 0,00 | 0,00 |
| | | бюджет муниципальных образований | | 0,00 | 0,00 | 0,00 | 0,00 | 0,00 | 0,00 | 0,00 | 0,00 | 0,00 | 0,00 |
| | | государственные внебюджетные фонды Российской Федерации | | 0,00 | 0,00 | 0,00 | 0,00 | 0,00 | 0,00 | 0,00 | 0,00 | 0,00 | 0,00 |
| | | территориальные государственные внебюджетные фонды | | 0,00 | 0,00 | 0,00 | 0,00 | 0,00 | 0,00 | 0,00 | 0,00 | 0,00 | 0,00 |
| | | иные внебюджетные источники | | 0,00 | 0,00 | 0,00 | 0,00 | 0,00 | 0,00 | 0,00 | 0,00 | 0,00 | 0,00 |
| 1.2.23 | Мероприятие №2.23:Обеспечение обновления рабочей формы сотрудников подразделений скорой медицинской помощи краевых государственных учреждений здравоохранения | Всего | | 0,00 | 0,00 | 0,00 | 0,00 | 0,00 | 0,00 | 3 050,00 | 0,00 | 0,00 | 3 050,00 |
| | | федеральный бюджет (субсидии субвенции иные межбюджетные трансферты) | 761 | 0,00 | 0,00 | 0,00 | 0,00 | 0,00 | 0,00 | 0,00 | 0,00 | 0,00 | 0,00 |
| | | краевой бюджет | | 0,00 | 0,00 | 0,00 | 0,00 | 0,00 | 0,00 | 3 050,00 | 0,00 | 0,00 | 3 050,00 |
| 1.3 | Основное мероприятие №3: Уплата страховых взносов на обязательное медицинское страхование неработающего населения и предоставление социальных выплат гражданам и медицинским работникам | Всего | | 7 425 640,10 | 9 764 186,24 | 11 748 950,39 | 10 989 654,82 | 11 050 975,43 | 12 082 024,67 | 11 757 490,65 | 11 721 740,65 | 11 721 740,65 | 98 262 403,58 |
| | | федеральный бюджет (субсидии субвенции иные межбюджетные трансферты) | | 0,00 | 0,00 | 0,00 | 0,00 | 0,00 | 0,00 | 0,00 | 0,00 | 0,00 | 0,00 |
| | | краевой бюджет | 761 | 7 425 640,10 | 9 764 186,24 | 11 748 950,39 | 10 989 654,82 | 11 050 975,43 | 12 082 024,67 | 11 757 490,65 | 11 721 740,65 | 11 721 740,65 | 98 262 403,58 |
| | | бюджет муниципальных образований | | 0,00 | 0,00 | 0,00 | 0,00 | 0,00 | 0,00 | 0,00 | 0,00 | 0,00 | 0,00 |
| | | государственные внебюджетные фонды Российской Федерации | | 0,00 | 0,00 | 0,00 | 0,00 | 0,00 | 0,00 | 0,00 | 0,00 | 0,00 | 0,00 |
| | | территориальные государственные внебюджетные фонды | | 0,00 | 0,00 | 0,00 | 0,00 | 0,00 | 0,00 | 0,00 | 0,00 | 0,00 | 0,00 |

| | | | | | | | | | | | | | |
|---|---|---|---|---|---|---|---|---|---|---|---|---|---|
| | | иные внебюджетные источники | | 0,00 | 0,00 | 0,00 | 0,00 | 0,00 | 0,00 | 0,00 | 0,00 | 0,00 | 0,00 |
| 1.3.1 | Мероприятие №3.1: Оплата стоимости проезда в федеральные специализированные медицинские организации для обеспечения специализированной медицинской помощью в пределах выделяемых квот | Всего | | 11 499,50 | 7 724,49 | 7 724,49 | 10 808,05 | 20 265,63 | 17 273,50 | 19 033,00 | 19 033,00 | 19 033,00 | 132 394,66 |
| | | федеральный бюджет (субсидии субвенции иные межбюджетные трансферты) | | 0,00 | 0,00 | 0,00 | 0,00 | 0,00 | 0,00 | 0,00 | 0,00 | 0,00 | 0,00 |
| | | краевой бюджет | 761 | 11 499,50 | 7 724,49 | 7 724,49 | 10 808,05 | 20 265,63 | 17 273,50 | 19 033,00 | 19 033,00 | 19 033,00 | 132 394,66 |
| | | бюджет муниципальных образований | | 0,00 | 0,00 | 0,00 | 0,00 | 0,00 | 0,00 | 0,00 | 0,00 | 0,00 | 0,00 |
| | | государственные внебюджетные фонды Российской Федерации | | 0,00 | 0,00 | 0,00 | 0,00 | 0,00 | 0,00 | 0,00 | 0,00 | 0,00 | 0,00 |
| | | территориальные государственные внебюджетные фонды | | 0,00 | 0,00 | 0,00 | 0,00 | 0,00 | 0,00 | 0,00 | 0,00 | 0,00 | 0,00 |
| | | иные внебюджетные источники | | 0,00 | 0,00 | 0,00 | 0,00 | 0,00 | 0,00 | 0,00 | 0,00 | 0,00 | 0,00 |
| 1.3.2 | Мероприятие №3.2: Единовременные пособия в случае гибели работников краевых государственных учреждений здравоохранения при исполнении ими трудовых обязанностей или профессионального долга во время оказания медицинской помощи или проведения научных исследований | Всего | | 300,00 | 300,00 | 300,00 | 300,00 | 300,00 | 300,00 | 300,00 | 300,00 | 300,00 | 2 700,00 |
| | | федеральный бюджет (субсидии субвенции иные межбюджетные трансферты) | | 0,00 | 0,00 | 0,00 | 0,00 | 0,00 | 0,00 | 0,00 | 0,00 | 0,00 | 0,00 |
| | | краевой бюджет | 761 | 300,00 | 300,00 | 300,00 | 300,00 | 300,00 | 300,00 | 300,00 | 300,00 | 300,00 | 2 700,00 |
| | | бюджет муниципальных образований | | 0,00 | 0,00 | 0,00 | 0,00 | 0,00 | 0,00 | 0,00 | 0,00 | 0,00 | 0,00 |
| | | государственные внебюджетные фонды Российской Федерации | | 0,00 | 0,00 | 0,00 | 0,00 | 0,00 | 0,00 | 0,00 | 0,00 | 0,00 | 0,00 |
| | | территориальные государственные внебюджетные фонды | | 0,00 | 0,00 | 0,00 | 0,00 | 0,00 | 0,00 | 0,00 | 0,00 | 0,00 | 0,00 |
| | | иные внебюджетные источники | | 0,00 | 0,00 | 0,00 | 0,00 | 0,00 | 0,00 | 0,00 | 0,00 | 0,00 | 0,00 |
| 1.3.3 | Мероприятие №3.3: Страховые взносы по обязательному медицинскому страхованию неработающего населения | Всего | | 6 106 465,10 | 8 570 611,35 | 11 740 925,90 | 10 978 546,77 | 11 030 409,80 | 12 064 451,17 | 11 702 407,65 | 11 702 407,65 | 11 702 407,65 | 95 598 633,02 |
| | | федеральный бюджет (субсидии субвенции иные межбюджетные трансферты) | | 0,00 | 0,00 | 0,00 | 0,00 | 0,00 | 0,00 | 0,00 | 0,00 | 0,00 | 0,00 |
| | | краевой бюджет | 761 | 6 106 465,10 | 8 570 611,35 | 11 740 925,90 | 10 978 546,77 | 11 030 409,80 | 12 064 451,17 | 11 702 407,65 | 11 702 407,65 | 11 702 407,65 | 95 598 633,02 |
| | | бюджет муниципальных образований | | 0,00 | 0,00 | 0,00 | 0,00 | 0,00 | 0,00 | 0,00 | 0,00 | 0,00 | 0,00 |
| | | государственные внебюджетные фонды Российской Федерации | | 0,00 | 0,00 | 0,00 | 0,00 | 0,00 | 0,00 | 0,00 | 0,00 | 0,00 | 0,00 |
| | | территориальные государственные внебюджетные фонды | | 0,00 | 0,00 | 0,00 | 0,00 | 0,00 | 0,00 | 0,00 | 0,00 | 0,00 | 0,00 |
| | | иные внебюджетные источники | | 0,00 | 0,00 | 0,00 | 0,00 | 0,00 | 0,00 | 0,00 | 0,00 | 0,00 | 0,00 |
| 1.3.3.1 | Мероприятие №3.3.1: Страховые взносы по обязательному медицинскому страхованию неработающего населения | Всего | | 0,00 | 0,00 | 0,00 | 10 977 731,48 | 11 030 409,80 | 12 064 451,17 | 11 702 407,65 | 11 702 407,65 | 11 702 407,65 | 69 179 815,38 |
| | | федеральный бюджет (субсидии субвенции иные межбюджетные трансферты) | | 0,00 | 0,00 | 0,00 | 0,00 | 0,00 | 0,00 | 0,00 | 0,00 | 0,00 | 0,00 |
| | | краевой бюджет | 761 | 0,00 | 0,00 | 0,00 | 10 977 731,48 | 11 030 409,80 | 12 064 451,17 | 11 702 407,65 | 11 702 407,65 | 11 702 407,65 | 69 179 815,38 |
| | | бюджет муниципальных образований | | 0,00 | 0,00 | 0,00 | 0,00 | 0,00 | 0,00 | 0,00 | 0,00 | 0,00 | 0,00 |
| | | государственные внебюджетные фонды Российской Федерации | | 0,00 | 0,00 | 0,00 | 0,00 | 0,00 | 0,00 | 0,00 | 0,00 | 0,00 | 0,00 |
| | | территориальные государственные внебюджетные фонды | | 0,00 | 0,00 | 0,00 | 0,00 | 0,00 | 0,00 | 0,00 | 0,00 | 0,00 | 0,00 |
| | | иные внебюджетные источники | | 0,00 | 0,00 | 0,00 | 0,00 | 0,00 | 0,00 | 0,00 | 0,00 | 0,00 | 0,00 |
| 1.3.3.2 | Мероприятие №3.3.2: Исполнение судебных актов Российской Федерации по возмещению вреда, причиненного в результате незаконных действий (бездействия) органов государственной власти (государственных органов), органов местного самоуправления либо должностных лиц этих органов, а также в результате деятельности учреждений | Всего | | 0,00 | 0,00 | 0,00 | 815,29 | 0,00 | 0,00 | 0,00 | 0,00 | 0,00 | 815,29 |
| | | федеральный бюджет (субсидии субвенции иные межбюджетные трансферты) | | 0,00 | 0,00 | 0,00 | 0,00 | 0,00 | 0,00 | 0,00 | 0,00 | 0,00 | 0,00 |
| | | краевой бюджет | 761 | 0,00 | 0,00 | 0,00 | 815,29 | 0,00 | 0,00 | 0,00 | 0,00 | 0,00 | 815,29 |
| | | бюджет муниципальных образований | | 0,00 | 0,00 | 0,00 | 0,00 | 0,00 | 0,00 | 0,00 | 0,00 | 0,00 | 0,00 |
| | | государственные внебюджетные фонды Российской Федерации | | 0,00 | 0,00 | 0,00 | 0,00 | 0,00 | 0,00 | 0,00 | 0,00 | 0,00 | 0,00 |
| | | территориальные государственные внебюджетные фонды | | 0,00 | 0,00 | 0,00 | 0,00 | 0,00 | 0,00 | 0,00 | 0,00 | 0,00 | 0,00 |
| | | иные внебюджетные источники | | 0,00 | 0,00 | 0,00 | 0,00 | 0,00 | 0,00 | 0,00 | 0,00 | 0,00 | 0,00 |
| 1.3.4 | Мероприятие №3.4: Межбюджетные трансферты территориальному фонду обязательного медицинского страхования на дополнительное финансовое обеспечение реализации территориальной программы обязательного медицинского страхования в части базовой программы обязательного медицинского страхования | Всего | | 1 297 890,40 | 1 176 890,40 | 0,00 | 0,00 | 0,00 | 0,00 | 0,00 | 0,00 | 0,00 | 2 474 780,80 |
| | | федеральный бюджет (субсидии субвенции иные межбюджетные трансферты) | | 0,00 | 0,00 | 0,00 | 0,00 | 0,00 | 0,00 | 0,00 | 0,00 | 0,00 | 0,00 |
| | | краевой бюджет | 761 | 1 297 890,40 | 1 176 890,40 | 0,00 | 0,00 | 0,00 | 0,00 | 0,00 | 0,00 | 0,00 | 2 474 780,80 |
| | | бюджет муниципальных образований | | 0,00 | 0,00 | 0,00 | 0,00 | 0,00 | 0,00 | 0,00 | 0,00 | 0,00 | 0,00 |
| | | государственные внебюджетные фонды Российской Федерации | | 0,00 | 0,00 | 0,00 | 0,00 | 0,00 | 0,00 | 0,00 | 0,00 | 0,00 | 0,00 |
| | | территориальные государственные внебюджетные фонды | | 0,00 | 0,00 | 0,00 | 0,00 | 0,00 | 0,00 | 0,00 | 0,00 | 0,00 | 0,00 |
| | | иные внебюджетные источники | | 0,00 | 0,00 | 0,00 | 0,00 | 0,00 | 0,00 | 0,00 | 0,00 | 0,00 | 0,00 |
| 1.3.5 | Мероприятие №3.5: Проведение санитарно-просветительской работы среди граждан пожилого возраста | Всего | | 28,80 | 0,00 | 0,00 | 0,00 | 0,00 | 0,00 | 0,00 | 0,00 | 0,00 | 28,80 |
| | | федеральный бюджет (субсидии субвенции иные межбюджетные трансферты) | | 0,00 | 0,00 | 0,00 | 0,00 | 0,00 | 0,00 | 0,00 | 0,00 | 0,00 | 0,00 |
| | | краевой бюджет | 761 | 28,80 | 0,00 | 0,00 | 0,00 | 0,00 | 0,00 | 0,00 | 0,00 | 0,00 | 28,80 |
| | | бюджет муниципальных образований | | 0,00 | 0,00 | 0,00 | 0,00 | 0,00 | 0,00 | 0,00 | 0,00 | 0,00 | 0,00 |
| | | государственные внебюджетные фонды Российской Федерации | | 0,00 | 0,00 | 0,00 | 0,00 | 0,00 | 0,00 | 0,00 | 0,00 | 0,00 | 0,00 |
| | | территориальные государственные внебюджетные фонды | | 0,00 | 0,00 | 0,00 | 0,00 | 0,00 | 0,00 | 0,00 | 0,00 | 0,00 | 0,00 |
| | | иные внебюджетные источники | | 0,00 | 0,00 | 0,00 | 0,00 | 0,00 | 0,00 | 0,00 | 0,00 | 0,00 | 0,00 |
| 1.3.6 | Мероприятие №3.6: Проведение тематического цикла занятий для врачей и медицинских сестер по вопросам «Геронтология» и «Гериатрия» | Всего | | 6,30 | 0,00 | 0,00 | 0,00 | 0,00 | 0,00 | 0,00 | 0,00 | 0,00 | 6,30 |
| | | федеральный бюджет (субсидии субвенции иные межбюджетные трансферты) | | 0,00 | 0,00 | 0,00 | 0,00 | 0,00 | 0,00 | 0,00 | 0,00 | 0,00 | 0,00 |
| | | краевой бюджет | 761 | 6,30 | 0,00 | 0,00 | 0,00 | 0,00 | 0,00 | 0,00 | 0,00 | 0,00 | 6,30 |
| | | бюджет муниципальных образований | | 0,00 | 0,00 | 0,00 | 0,00 | 0,00 | 0,00 | 0,00 | 0,00 | 0,00 | 0,00 |
| | | государственные внебюджетные фонды Российской Федерации | | 0,00 | 0,00 | 0,00 | 0,00 | 0,00 | 0,00 | 0,00 | 0,00 | 0,00 | 0,00 |
| | | территориальные государственные внебюджетные фонды | | 0,00 | 0,00 | 0,00 | 0,00 | 0,00 | 0,00 | 0,00 | 0,00 | 0,00 | 0,00 |
| | | иные внебюджетные источники | | 0,00 | 0,00 | 0,00 | 0,00 | 0,00 | 0,00 | 0,00 | 0,00 | 0,00 | 0,00 |
| 1.3.7 | Мероприятие №3.7: Мероприятия по противодействию распространению наркотиков | Всего | | 8 300,00 | 7 860,00 | 0,00 | 0,00 | 0,00 | 0,00 | 0,00 | 0,00 | 0,00 | 16 160,00 |
| | | федеральный бюджет (субсидии субвенции иные межбюджетные трансферты) | | 0,00 | 0,00 | 0,00 | 0,00 | 0,00 | 0,00 | 0,00 | 0,00 | 0,00 | 0,00 |
| | | краевой бюджет | 761 | 8 300,00 | 7 860,00 | 0,00 | 0,00 | 0,00 | 0,00 | 0,00 | 0,00 | 0,00 | 16 160,00 |
| | | бюджет муниципальных образований | | 0,00 | 0,00 | 0,00 | 0,00 | 0,00 | 0,00 | 0,00 | 0,00 | 0,00 | 0,00 |

| | | | | | | | | | | | | | |
|---|---|---|---|---|---|---|---|---|---|---|---|---|---|
| | | государственные внебюджетные фонды Российской Федерации | | 0,00 | 0,00 | 0,00 | 0,00 | 0,00 | 0,00 | 0,00 | 0,00 | 0,00 | 0,00 |
| | | территориальные государственные внебюджетные фонды | | 0,00 | 0,00 | 0,00 | 0,00 | 0,00 | 0,00 | 0,00 | 0,00 | 0,00 | 0,00 |
| | | иные внебюджетные источники | | 0,00 | 0,00 | 0,00 | 0,00 | 0,00 | 0,00 | 0,00 | 0,00 | 0,00 | 0,00 |
| 1.3.8 | Мероприятие №3.8: Мероприятия по профилактике экстремизма и терроризма | Всего | | 350,00 | 0,00 | 0,00 | 0,00 | 0,00 | 0,00 | 0,00 | 0,00 | 0,00 | 350,00 |
| | | федеральный бюджет (субсидии субвенции иные межбюджетные трансферты) | | 0,00 | 0,00 | 0,00 | 0,00 | 0,00 | 0,00 | 0,00 | 0,00 | 0,00 | 0,00 |
| | | краевой бюджет | 761 | 350,00 | 0,00 | 0,00 | 0,00 | 0,00 | 0,00 | 0,00 | 0,00 | 0,00 | 350,00 |
| | | бюджет муниципальных образований | | 0,00 | 0,00 | 0,00 | 0,00 | 0,00 | 0,00 | 0,00 | 0,00 | 0,00 | 0,00 |
| | | государственные внебюджетные фонды Российской Федерации | | 0,00 | 0,00 | 0,00 | 0,00 | 0,00 | 0,00 | 0,00 | 0,00 | 0,00 | 0,00 |
| | | территориальные государственные внебюджетные фонды | | 0,00 | 0,00 | 0,00 | 0,00 | 0,00 | 0,00 | 0,00 | 0,00 | 0,00 | 0,00 |
| | | иные внебюджетные источники | | 0,00 | 0,00 | 0,00 | 0,00 | 0,00 | 0,00 | 0,00 | 0,00 | 0,00 | 0,00 |
| 1.3.9 | Мероприятие №3.9: Изготовление и размещение на телеканалах Приморского края видеороликов, а также изготовление и размещение полиграфической продукции, подготовка и публикация в печатных средствах массовой информации материалов по предупреждению социально значимых заболеваний и формированию мотивации к ведению здорового образа жизни, направленных на профилактику правонарушений | Всего | | 800,00 | 800,00 | 0,00 | 0,00 | 0,00 | 0,00 | 0,00 | 0,00 | 0,00 | 1 600,00 |
| | | федеральный бюджет (субсидии субвенции иные межбюджетные трансферты) | | 0,00 | 0,00 | 0,00 | 0,00 | 0,00 | 0,00 | 0,00 | 0,00 | 0,00 | 0,00 |
| | | краевой бюджет | 761 | 800,00 | 800,00 | 0,00 | 0,00 | 0,00 | 0,00 | 0,00 | 0,00 | 0,00 | 1 600,00 |
| | | бюджет муниципальных образований | | 0,00 | 0,00 | 0,00 | 0,00 | 0,00 | 0,00 | 0,00 | 0,00 | 0,00 | 0,00 |
| | | государственные внебюджетные фонды Российской Федерации | | 0,00 | 0,00 | 0,00 | 0,00 | 0,00 | 0,00 | 0,00 | 0,00 | 0,00 | 0,00 |
| | | территориальные государственные внебюджетные фонды | | 0,00 | 0,00 | 0,00 | 0,00 | 0,00 | 0,00 | 0,00 | 0,00 | 0,00 | 0,00 |
| | | иные внебюджетные источники | | 0,00 | 0,00 | 0,00 | 0,00 | 0,00 | 0,00 | 0,00 | 0,00 | 0,00 | 0,00 |
| 1.3.10 | Мероприятие №3.10: Компенсация стоимости проезда детей и сопровождающих лиц в медицинские организации, расположенные за пределами Приморского края для оказания специализированной и высокотехнологичной медицинской помощи | Всего | | 0,00 | 0,00 | 0,00 | 0,00 | 0,00 | 0,00 | 35 750,00 | 0,00 | 0,00 | 35 750,00 |
| | | федеральный бюджет (субсидии субвенции иные межбюджетные трансферты) | | 0,00 | 0,00 | 0,00 | 0,00 | 0,00 | 0,00 | 0,00 | 0,00 | 0,00 | 0,00 |
| | | краевой бюджет | 761 | 0,00 | 0,00 | 0,00 | 0,00 | 0,00 | 0,00 | 35 750,00 | 0,00 | 0,00 | 35 750,00 |
| 1.4 | Основное мероприятие №4: Строительство, реконструкция и капитальный ремонт объектов здравоохранения Приморского края | Всего | | 0,00 | 0,00 | 24 159,72 | 123 445,14 | 37 598,88 | 130 750,98 | 207 058,78 | 479 811,30 | 0,00 | 1 002 824,81 |
| | | федеральный бюджет (субсидии субвенции иные межбюджетные трансферты) | 775 | 0,00 | 0,00 | 0,00 | 0,00 | 0,00 | 50 000,00 | 200 178,70 | 450 461,30 | 0,00 | 700 640,00 |
| | | краевой бюджет | 775 | 0,00 | 0,00 | 24 159,72 | 123 445,14 | 37 598,88 | 80 750,98 | 6 880,08 | 29 350,00 | 0,00 | 302 184,81 |
| | | бюджет муниципальных образований | | 0,00 | 0,00 | 0,00 | 0,00 | 0,00 | 0,00 | 0,00 | 0,00 | 0,00 | 0,00 |
| | | государственные внебюджетные фонды Российской Федерации | | 0,00 | 0,00 | 0,00 | 0,00 | 0,00 | 0,00 | 0,00 | 0,00 | 0,00 | 0,00 |
| | | территориальные государственные внебюджетные фонды | | 0,00 | 0,00 | 0,00 | 0,00 | 0,00 | 0,00 | 0,00 | 0,00 | 0,00 | 0,00 |
| | | иные внебюджетные источники | | 0,00 | 0,00 | 0,00 | 0,00 | 0,00 | 0,00 | 0,00 | 0,00 | 0,00 | 0,00 |
| 1.4.1 | Мероприятие №4.1: Капитальный ремонт государственного бюджетного учреждения здравоохранения «Владивостокский клинический родильный дом № 2», в том числе проектно-изыскательские работы | Всего | | 0,00 | 0,00 | 102,71 | 202,71 | 0,00 | 0,00 | 0,00 | 0,00 | 0,00 | 305,42 |
| | | федеральный бюджет (субсидии субвенции иные межбюджетные трансферты) | | 0,00 | 0,00 | 0,00 | 0,00 | 0,00 | 0,00 | 0,00 | 0,00 | 0,00 | 0,00 |
| | | краевой бюджет | 775 | 0,00 | 0,00 | 102,71 | 202,71 | 0,00 | 0,00 | 0,00 | 0,00 | 0,00 | 305,42 |
| | | бюджет муниципальных образований | | 0,00 | 0,00 | 0,00 | 0,00 | 0,00 | 0,00 | 0,00 | 0,00 | 0,00 | 0,00 |
| | | государственные внебюджетные фонды Российской Федерации | | 0,00 | 0,00 | 0,00 | 0,00 | 0,00 | 0,00 | 0,00 | 0,00 | 0,00 | 0,00 |
| | | территориальные государственные внебюджетные фонды | | 0,00 | 0,00 | 0,00 | 0,00 | 0,00 | 0,00 | 0,00 | 0,00 | 0,00 | 0,00 |
| | | иные внебюджетные источники | | 0,00 | 0,00 | 0,00 | 0,00 | 0,00 | 0,00 | 0,00 | 0,00 | 0,00 | 0,00 |
| 1.4.2 | Мероприятие №4.2: Капитальный ремонт государственного бюджетного учреждения здравоохранения «Краевая детская клиническая больница № 1» в г. Владивостоке | Всего | | 0,00 | 0,00 | 57,01 | 20 000,00 | 2 000,00 | 8 783,48 | 0,00 | 0,00 | 0,00 | 30 840,49 |
| | | федеральный бюджет (субсидии субвенции иные межбюджетные трансферты) | | 0,00 | 0,00 | 0,00 | 0,00 | 0,00 | 0,00 | 0,00 | 0,00 | 0,00 | 0,00 |
| | | краевой бюджет | 775 | 0,00 | 0,00 | 57,01 | 20 000,00 | 2 000,00 | 8 783,48 | 0,00 | 0,00 | 0,00 | 30 840,49 |
| | | бюджет муниципальных образований | | 0,00 | 0,00 | 0,00 | 0,00 | 0,00 | 0,00 | 0,00 | 0,00 | 0,00 | 0,00 |
| | | государственные внебюджетные фонды Российской Федерации | | 0,00 | 0,00 | 0,00 | 0,00 | 0,00 | 0,00 | 0,00 | 0,00 | 0,00 | 0,00 |
| | | территориальные государственные внебюджетные фонды | | 0,00 | 0,00 | 0,00 | 0,00 | 0,00 | 0,00 | 0,00 | 0,00 | 0,00 | 0,00 |
| | | иные внебюджетные источники | | 0,00 | 0,00 | 0,00 | 0,00 | 0,00 | 0,00 | 0,00 | 0,00 | 0,00 | 0,00 |
| 1.4.2.1 | Мероприятие №4.2.1: Капитальный ремонт государственного бюджетного учреждения здравоохранения «Краевая детская клиническая больница № 1» в г. Владивостоке | Всего | | 0,00 | 0,00 | 57,01 | 20 000,00 | 2 000,00 | 0,00 | 0,00 | 0,00 | 0,00 | 22 057,01 |
| | | федеральный бюджет (субсидии субвенции иные межбюджетные трансферты) | | 0,00 | 0,00 | 0,00 | 0,00 | 0,00 | 0,00 | 0,00 | 0,00 | 0,00 | 0,00 |
| | | краевой бюджет | 775 | 0,00 | 0,00 | 57,01 | 20 000,00 | 2 000,00 | 0,00 | 0,00 | 0,00 | 0,00 | 22 057,01 |
| | | бюджет муниципальных образований | | 0,00 | 0,00 | 0,00 | 0,00 | 0,00 | 0,00 | 0,00 | 0,00 | 0,00 | 0,00 |
| | | государственные внебюджетные фонды Российской Федерации | | 0,00 | 0,00 | 0,00 | 0,00 | 0,00 | 0,00 | 0,00 | 0,00 | 0,00 | 0,00 |
| | | территориальные государственные внебюджетные фонды | | 0,00 | 0,00 | 0,00 | 0,00 | 0,00 | 0,00 | 0,00 | 0,00 | 0,00 | 0,00 |
| | | иные внебюджетные источники | | 0,00 | 0,00 | 0,00 | 0,00 | 0,00 | 0,00 | 0,00 | 0,00 | 0,00 | 0,00 |
| 1.4.2.2 | Мероприятие №4.2.2: Исполнение судебных актов Российской Федерации по возмещению вреда, причиненного в результате незаконных действий (бездействия) органов государственной власти (государственных органов), органов местного самоуправления либо должностных лиц этих органов, а также в результате деятельности учреждений | Всего | | 0,00 | 0,00 | 0,00 | 0,00 | 0,00 | 8 783,48 | 0,00 | 0,00 | 0,00 | 8 783,48 |
| | | федеральный бюджет (субсидии субвенции иные межбюджетные трансферты) | | 0,00 | 0,00 | 0,00 | 0,00 | 0,00 | 0,00 | 0,00 | 0,00 | 0,00 | 0,00 |
| | | краевой бюджет | 775 | 0,00 | 0,00 | 0,00 | 0,00 | 0,00 | 8 783,48 | 0,00 | 0,00 | 0,00 | 8 783,48 |
| | | бюджет муниципальных образований | | 0,00 | 0,00 | 0,00 | 0,00 | 0,00 | 0,00 | 0,00 | 0,00 | 0,00 | 0,00 |
| | | государственные внебюджетные фонды Российской Федерации | | 0,00 | 0,00 | 0,00 | 0,00 | 0,00 | 0,00 | 0,00 | 0,00 | 0,00 | 0,00 |
| | | территориальные государственные внебюджетные фонды | | 0,00 | 0,00 | 0,00 | 0,00 | 0,00 | 0,00 | 0,00 | 0,00 | 0,00 | 0,00 |
| | | иные внебюджетные источники | | 0,00 | 0,00 | 0,00 | 0,00 | 0,00 | 0,00 | 0,00 | 0,00 | 0,00 | 0,00 |
| 1.4.3 | Мероприятие №4.3: Реконструкция государственного бюджетного учреждения здравоохранения «Чугуевская центральная районная больница» в с. Чугуевка | Всего | | 0,00 | 0,00 | 17 000,00 | 59 504,88 | 11 800,00 | 1 395,22 | 0,00 | 0,00 | 0,00 | 89 700,10 |
| | | федеральный бюджет (субсидии субвенции иные межбюджетные трансферты) | | 0,00 | 0,00 | 0,00 | 0,00 | 0,00 | 0,00 | 0,00 | 0,00 | 0,00 | 0,00 |

| | | | | | | | | | | | | | |
|---|---|---|---|---|---|---|---|---|---|---|---|---|---|
| | | краевой бюджет | 775 | 0,00 | 0,00 | 17 000,00 | 59 504,88 | 11 800,00 | 1 395,22 | 0,00 | 0,00 | 0,00 | 89 700,10 |
| | | бюджет муниципальных образований | | 0,00 | 0,00 | 0,00 | 0,00 | 0,00 | 0,00 | 0,00 | 0,00 | 0,00 | 0,00 |
| | | государственные внебюджетные фонды Российской Федерации | | 0,00 | 0,00 | 0,00 | 0,00 | 0,00 | 0,00 | 0,00 | 0,00 | 0,00 | 0,00 |
| | | территориальные государственные внебюджетные фонды | | 0,00 | 0,00 | 0,00 | 0,00 | 0,00 | 0,00 | 0,00 | 0,00 | 0,00 | 0,00 |
| | | иные внебюджетные источники | | 0,00 | 0,00 | 0,00 | 0,00 | 0,00 | 0,00 | 0,00 | 0,00 | 0,00 | 0,00 |
| 1.4.3.1 | Мероприятие №4.3.1: Реконструкция государственного бюджетного учреждения здравоохранения «Чугуевская центральная районная больница» в с. Чугуевка | Всего | | 0,00 | 0,00 | 0,00 | 0,00 | 6 416,00 | 0,00 | 0,00 | 0,00 | 0,00 | 6 416,00 |
| | | федеральный бюджет (субсидии субвенции иные межбюджетные трансферты) | | 0,00 | 0,00 | 0,00 | 0,00 | 0,00 | 0,00 | 0,00 | 0,00 | 0,00 | 0,00 |
| | | краевой бюджет | 775 | 0,00 | 0,00 | 0,00 | 0,00 | 6 416,00 | 0,00 | 0,00 | 0,00 | 0,00 | 6 416,00 |
| | | бюджет муниципальных образований | | 0,00 | 0,00 | 0,00 | 0,00 | 0,00 | 0,00 | 0,00 | 0,00 | 0,00 | 0,00 |
| | | государственные внебюджетные фонды Российской Федерации | | 0,00 | 0,00 | 0,00 | 0,00 | 0,00 | 0,00 | 0,00 | 0,00 | 0,00 | 0,00 |
| | | территориальные государственные внебюджетные фонды | | 0,00 | 0,00 | 0,00 | 0,00 | 0,00 | 0,00 | 0,00 | 0,00 | 0,00 | 0,00 |
| | | иные внебюджетные источники | | 0,00 | 0,00 | 0,00 | 0,00 | 0,00 | 0,00 | 0,00 | 0,00 | 0,00 | 0,00 |
| 1.4.3.2 | Мероприятие №4.3.2: Исполнение судебных актов Российской Федерации по возмещению вреда, причиненного в результате незаконных действий (бездействия) органов государственной власти (государственных органов), органов местного самоуправления либо должностных лиц этих органов, а также в результате деятельности учреждений | Всего | | 0,00 | 0,00 | 0,00 | 0,00 | 5 384,00 | 1 395,22 | 0,00 | 0,00 | 0,00 | 6 779,22 |
| | | федеральный бюджет (субсидии субвенции иные межбюджетные трансферты) | | 0,00 | 0,00 | 0,00 | 0,00 | 0,00 | 0,00 | 0,00 | 0,00 | 0,00 | 0,00 |
| | | краевой бюджет | 775 | 0,00 | 0,00 | 0,00 | 0,00 | 5 384,00 | 1 395,22 | 0,00 | 0,00 | 0,00 | 6 779,22 |
| | | бюджет муниципальных образований | | 0,00 | 0,00 | 0,00 | 0,00 | 0,00 | 0,00 | 0,00 | 0,00 | 0,00 | 0,00 |
| | | государственные внебюджетные фонды Российской Федерации | | 0,00 | 0,00 | 0,00 | 0,00 | 0,00 | 0,00 | 0,00 | 0,00 | 0,00 | 0,00 |
| | | территориальные государственные внебюджетные фонды | | 0,00 | 0,00 | 0,00 | 0,00 | 0,00 | 0,00 | 0,00 | 0,00 | 0,00 | 0,00 |
| | | иные внебюджетные источники | | 0,00 | 0,00 | 0,00 | 0,00 | 0,00 | 0,00 | 0,00 | 0,00 | 0,00 | 0,00 |
| 1.4.4 | Мероприятие №4.4: Строительство детской поликлиники в г. Большой Камень | Всего | | 0,00 | 0,00 | 7 000,00 | 737,55 | 575,72 | 0,00 | 0,00 | 0,00 | 0,00 | 8 313,27 |
| | | федеральный бюджет (субсидии субвенции иные межбюджетные трансферты) | | 0,00 | 0,00 | 0,00 | 0,00 | 0,00 | 0,00 | 0,00 | 0,00 | 0,00 | 0,00 |
| | | краевой бюджет | 775 | 0,00 | 0,00 | 7 000,00 | 737,55 | 575,72 | 0,00 | 0,00 | 0,00 | 0,00 | 8 313,27 |
| | | бюджет муниципальных образований | | 0,00 | 0,00 | 0,00 | 0,00 | 0,00 | 0,00 | 0,00 | 0,00 | 0,00 | 0,00 |
| | | государственные внебюджетные фонды Российской Федерации | | 0,00 | 0,00 | 0,00 | 0,00 | 0,00 | 0,00 | 0,00 | 0,00 | 0,00 | 0,00 |
| | | территориальные государственные внебюджетные фонды | | 0,00 | 0,00 | 0,00 | 0,00 | 0,00 | 0,00 | 0,00 | 0,00 | 0,00 | 0,00 |
| | | иные внебюджетные источники | | 0,00 | 0,00 | 0,00 | 0,00 | 0,00 | 0,00 | 0,00 | 0,00 | 0,00 | 0,00 |
| 1.4.5 | Мероприятие №4.5: Строительство амбулатории в с. Светлое Тернейского муниципального района | Всего | | 0,00 | 0,00 | 0,00 | 10 000,00 | 0,00 | 0,00 | 0,00 | 0,00 | 0,00 | 10 000,00 |
| | | федеральный бюджет (субсидии субвенции иные межбюджетные трансферты) | | 0,00 | 0,00 | 0,00 | 0,00 | 0,00 | 0,00 | 0,00 | 0,00 | 0,00 | 0,00 |
| | | краевой бюджет | 775 | 0,00 | 0,00 | 0,00 | 10 000,00 | 0,00 | 0,00 | 0,00 | 0,00 | 0,00 | 10 000,00 |
| | | бюджет муниципальных образований | | 0,00 | 0,00 | 0,00 | 0,00 | 0,00 | 0,00 | 0,00 | 0,00 | 0,00 | 0,00 |
| | | государственные внебюджетные фонды Российской Федерации | | 0,00 | 0,00 | 0,00 | 0,00 | 0,00 | 0,00 | 0,00 | 0,00 | 0,00 | 0,00 |
| | | территориальные государственные внебюджетные фонды | | 0,00 | 0,00 | 0,00 | 0,00 | 0,00 | 0,00 | 0,00 | 0,00 | 0,00 | 0,00 |
| | | иные внебюджетные источники | | 0,00 | 0,00 | 0,00 | 0,00 | 0,00 | 0,00 | 0,00 | 0,00 | 0,00 | 0,00 |
| 1.4.6 | Мероприятие №4.6: Капитальный ремонт государственного бюджетного учреждения «Дальнереченская центральная городская больница» в г. Дальнереченске | Всего | | 0,00 | 0,00 | 0,00 | 33 000,00 | 9 007,38 | 0,00 | 0,00 | 0,00 | 0,00 | 42 007,38 |
| | | федеральный бюджет (субсидии субвенции иные межбюджетные трансферты) | | 0,00 | 0,00 | 0,00 | 0,00 | 0,00 | 0,00 | 0,00 | 0,00 | 0,00 | 0,00 |
| | | краевой бюджет | 775 | 0,00 | 0,00 | 0,00 | 33 000,00 | 9 007,38 | 0,00 | 0,00 | 0,00 | 0,00 | 42 007,38 |
| | | бюджет муниципальных образований | | 0,00 | 0,00 | 0,00 | 0,00 | 0,00 | 0,00 | 0,00 | 0,00 | 0,00 | 0,00 |
| | | государственные внебюджетные фонды Российской Федерации | | 0,00 | 0,00 | 0,00 | 0,00 | 0,00 | 0,00 | 0,00 | 0,00 | 0,00 | 0,00 |
| | | территориальные государственные внебюджетные фонды | | 0,00 | 0,00 | 0,00 | 0,00 | 0,00 | 0,00 | 0,00 | 0,00 | 0,00 | 0,00 |
| | | иные внебюджетные источники | | 0,00 | 0,00 | 0,00 | 0,00 | 0,00 | 0,00 | 0,00 | 0,00 | 0,00 | 0,00 |
| 1.4.7 | Мероприятие №4.7: Реконструкция зданий (хирургического и терапевтического корпуса) КГБУЗ «Владивостокская клиническая больница № 1» по улице Садовая, 22 в г. Владивостоке | Всего | | 0,00 | 0,00 | 0,00 | 0,00 | 14 215,78 | 0,00 | 500,00 | 0,00 | 0,00 | 14 715,78 |
| | | федеральный бюджет (субсидии субвенции иные межбюджетные трансферты) | | 0,00 | 0,00 | 0,00 | 0,00 | 0,00 | 0,00 | 0,00 | 0,00 | 0,00 | 0,00 |
| | | краевой бюджет | 775 | 0,00 | 0,00 | 0,00 | 0,00 | 14 215,78 | 0,00 | 500,00 | 0,00 | 0,00 | 14 715,78 |
| | | бюджет муниципальных образований | | 0,00 | 0,00 | 0,00 | 0,00 | 0,00 | 0,00 | 0,00 | 0,00 | 0,00 | 0,00 |
| | | государственные внебюджетные фонды Российской Федерации | | 0,00 | 0,00 | 0,00 | 0,00 | 0,00 | 0,00 | 0,00 | 0,00 | 0,00 | 0,00 |
| | | территориальные государственные внебюджетные фонды | | 0,00 | 0,00 | 0,00 | 0,00 | 0,00 | 0,00 | 0,00 | 0,00 | 0,00 | 0,00 |
| | | иные внебюджетные источники | | 0,00 | 0,00 | 0,00 | 0,00 | 0,00 | 0,00 | 0,00 | 0,00 | 0,00 | 0,00 |
| 1.4.8 | Мероприятие №4.8: Строительство пристройки к зданию краевого государственного бюджетного учреждения здравоохранения «Госпиталь для ветеранов войн», в том числе проектно-изыскательские работы | Всего | | 0,00 | 0,00 | 0,00 | 0,00 | 0,00 | 5 572,27 | 5 572,27 | 0,00 | 0,00 | 11 144,55 |
| | | федеральный бюджет (субсидии субвенции иные межбюджетные трансферты) | | 0,00 | 0,00 | 0,00 | 0,00 | 0,00 | 0,00 | 0,00 | 0,00 | 0,00 | 0,00 |
| | | краевой бюджет | 775 | 0,00 | 0,00 | 0,00 | 0,00 | 0,00 | 5 572,27 | 5 572,27 | 0,00 | 0,00 | 11 144,55 |
| | | бюджет муниципальных образований | | 0,00 | 0,00 | 0,00 | 0,00 | 0,00 | 0,00 | 0,00 | 0,00 | 0,00 | 0,00 |
| | | государственные внебюджетные фонды Российской Федерации | | 0,00 | 0,00 | 0,00 | 0,00 | 0,00 | 0,00 | 0,00 | 0,00 | 0,00 | 0,00 |
| | | территориальные государственные внебюджетные фонды | | 0,00 | 0,00 | 0,00 | 0,00 | 0,00 | 0,00 | 0,00 | 0,00 | 0,00 | 0,00 |
| | | иные внебюджетные источники | | 0,00 | 0,00 | 0,00 | 0,00 | 0,00 | 0,00 | 0,00 | 0,00 | 0,00 | 0,00 |
| 1.4.9 | Мероприятие №4.9: Проведение мероприятий по обследованию здания, расположенного по адресу г. Владивосток, ул. Светланская 38/40, в котором размещается государственное автономное учреждение здравоохранения «Краевой клинический центр специализированных видов медицинской помощи» | Всего | | 0,00 | 0,00 | 0,00 | 0,00 | 0,00 | 0,00 | 0,00 | 0,00 | 0,00 | 0,00 |
| | | федеральный бюджет (субсидии субвенции иные межбюджетные трансферты) | | 0,00 | 0,00 | 0,00 | 0,00 | 0,00 | 0,00 | 0,00 | 0,00 | 0,00 | 0,00 |
| | | краевой бюджет | 775 | 0,00 | 0,00 | 0,00 | 0,00 | 0,00 | 0,00 | 0,00 | 0,00 | 0,00 | 0,00 |
| | | бюджет муниципальных образований | | 0,00 | 0,00 | 0,00 | 0,00 | 0,00 | 0,00 | 0,00 | 0,00 | 0,00 | 0,00 |
| | | государственные внебюджетные фонды Российской Федерации | | 0,00 | 0,00 | 0,00 | 0,00 | 0,00 | 0,00 | 0,00 | 0,00 | 0,00 | 0,00 |
| | | территориальные государственные внебюджетные фонды | | 0,00 | 0,00 | 0,00 | 0,00 | 0,00 | 0,00 | 0,00 | 0,00 | 0,00 | 0,00 |
| | | иные внебюджетные источники | | 0,00 | 0,00 | 0,00 | 0,00 | 0,00 | 0,00 | 0,00 | 0,00 | 0,00 | 0,00 |

| | | | | | | | | | | | | | |
|---|---|---|---|---|---|---|---|---|---|---|---|---|---|
| 1.4.10 | Мероприятие №4.10: Строительство детской поликлиники в г. Большой Камень согласно плану социального развития центров экономического роста Приморского края | Всего | | 0,00 | 0,00 | 0,00 | 0,00 | 0,00 | 115 000,00 | 265 640,00 | 385 000,00 | 0,00 | 765 640,00 |
| | | федеральный бюджет (субсидии субвенции иные межбюджетные трансферты) | 775 | 0,00 | 0,00 | 0,00 | 0,00 | 0,00 | 50 000,00 | 265 640,00 | 385 000,00 | 0,00 | 700 640,00 |
| | | краевой бюджет | 775 | 0,00 | 0,00 | 0,00 | 0,00 | 0,00 | 65 000,00 | 0,00 | 0,00 | 0,00 | 65 000,00 |
| | | бюджет муниципальных образований | | 0,00 | 0,00 | 0,00 | 0,00 | 0,00 | 0,00 | 0,00 | 0,00 | 0,00 | 0,00 |
| | | государственные внебюджетные фонды Российской Федерации | | 0,00 | 0,00 | 0,00 | 0,00 | 0,00 | 0,00 | 0,00 | 0,00 | 0,00 | 0,00 |
| | | территориальные государственные внебюджетные фонды | | 0,00 | 0,00 | 0,00 | 0,00 | 0,00 | 0,00 | 0,00 | 0,00 | 0,00 | 0,00 |
| | | иные внебюджетные источники | | 0,00 | 0,00 | 0,00 | 0,00 | 0,00 | 0,00 | 0,00 | 0,00 | 0,00 | 0,00 |
| 1.4.11 | Мероприятие №4.11:Расходы, связанные с исполнением судебных актов и решений налоговых органов | Всего | | 0,00 | 0,00 | 0,00 | 0,00 | 0,00 | 0,00 | 157,81 | 0,00 | 0,00 | 157,81 |
| | | федеральный бюджет (субсидии субвенции иные межбюджетные трансферты) | 775 | 0,00 | 0,00 | 0,00 | 0,00 | 0,00 | 0,00 | 0,00 | 0,00 | 0,00 | 0,00 |
| | | краевой бюджет | 775 | 0,00 | 0,00 | 0,00 | 0,00 | 0,00 | 0,00 | 157,81 | 0,00 | 0,00 | 157,81 |
| 1.4.12 | Мероприятие №4.12:bСтроительство многоуровневой парковки в районе ул. Русская, 63а в г. Владивостоке, в том числе проектно-изыскательские работы | Всего | | 0,00 | 0,00 | 0,00 | 0,00 | 0,00 | 0,00 | 150,00 | 1 350,00 | 0,00 | 1 500,00 |
| | | федеральный бюджет (субсидии субвенции иные межбюджетные трансферты) | 775 | 0,00 | 0,00 | 0,00 | 0,00 | 0,00 | 0,00 | 0,00 | 0,00 | 0,00 | 0,00 |
| | | краевой бюджет | 775 | 0,00 | 0,00 | 0,00 | 0,00 | 0,00 | 0,00 | 150,00 | 1 350,00 | 0,00 | 1 500,00 |
| 1.4.13 | Мероприятие №4.13: Строительство многоуровневой парковки в районе ул. Русская, 57 в г. Владивостоке, в том числе проектно-изыскательские работы | Всего | | 0,00 | 0,00 | 0,00 | 0,00 | 0,00 | 0,00 | 500,00 | 28 000,00 | 0,00 | 28 500,00 |
| | | федеральный бюджет (субсидии субвенции иные межбюджетные трансферты) | 775 | 0,00 | 0,00 | 0,00 | 0,00 | 0,00 | 0,00 | 0,00 | 0,00 | 0,00 | 0,00 |
| | | краевой бюджет | 775 | 0,00 | 0,00 | 0,00 | 0,00 | 0,00 | 0,00 | 500,00 | 28 000,00 | 0,00 | 28 500,00 |
| 1.5 | Основное мероприятие №5: Обеспечение функций аппарата управления территориального фонда обязательного медицинского страхования | Всего | | 0,00 | 0,00 | 0,00 | 0,00 | 231 200,00 | 245 000,00 | 269 227,50 | 272 000,00 | 275 000,00 | 1 292 427,50 |
| | | федеральный бюджет (субсидии субвенции иные межбюджетные трансферты) | | 0,00 | 0,00 | 0,00 | 0,00 | 0,00 | 0,00 | 0,00 | 0,00 | 0,00 | 0,00 |
| | | краевой бюджет | 761 | 0,00 | 0,00 | 0,00 | 0,00 | 0,00 | 0,00 | 0,00 | 0,00 | 0,00 | 0,00 |
| | | бюджет муниципальных образований | | 0,00 | 0,00 | 0,00 | 0,00 | 0,00 | 0,00 | 0,00 | 0,00 | 0,00 | 0,00 |
| | | государственные внебюджетные фонды Российской Федерации | | 0,00 | 0,00 | 0,00 | 0,00 | 0,00 | 0,00 | 0,00 | 0,00 | 0,00 | 0,00 |
| | | территориальные государственные внебюджетные фонды | 395 | 0,00 | 0,00 | 0,00 | 0,00 | 231 200,00 | 245 000,00 | 269 227,50 | 272 000,00 | 275 000,00 | 1 292 427,50 |
| | | иные внебюджетные источники | | 0,00 | 0,00 | 0,00 | 0,00 | 0,00 | 0,00 | 0,00 | 0,00 | 0,00 | 0,00 |
| 1.5.1 | Мероприятие №5.1: Финансовое обеспечение организации обязательного медицинского страхования на территориях субъектов Российской Федерации | Всего | | 0,00 | 0,00 | 0,00 | 0,00 | 231 200,00 | 245 000,00 | 269 227,50 | 272 000,00 | 275 000,00 | 1 292 427,50 |
| | | федеральный бюджет (субсидии субвенции иные межбюджетные трансферты) | | 0,00 | 0,00 | 0,00 | 0,00 | 0,00 | 0,00 | 0,00 | 0,00 | 0,00 | 0,00 |
| | | краевой бюджет | | 0,00 | 0,00 | 0,00 | 0,00 | 0,00 | 0,00 | 0,00 | 0,00 | 0,00 | 0,00 |
| | | бюджет муниципальных образований | | 0,00 | 0,00 | 0,00 | 0,00 | 0,00 | 0,00 | 0,00 | 0,00 | 0,00 | 0,00 |
| | | государственные внебюджетные фонды Российской Федерации | | 0,00 | 0,00 | 0,00 | 0,00 | 0,00 | 0,00 | 0,00 | 0,00 | 0,00 | 0,00 |
| | | территориальные государственные внебюджетные фонды | 395 | 0,00 | 0,00 | 0,00 | 0,00 | 231 200,00 | 245 000,00 | 269 227,50 | 272 000,00 | 275 000,00 | 1 292 427,50 |
| | | иные внебюджетные источники | | 0,00 | 0,00 | 0,00 | 0,00 | 0,00 | 0,00 | 0,00 | 0,00 | 0,00 | 0,00 |
| 1.6 | Основное мероприятие №6: Развитие материально-технической базы детских поликлиник и детских поликлинических отделений медицинских организаций | Всего | | 0,00 | 0,00 | 0,00 | 0,00 | 0,00 | 172 547,84 | 0,00 | 0,00 | 0,00 | 172 547,84 |
| | | федеральный бюджет (субсидии субвенции иные межбюджетные трансферты) | 761 | 0,00 | 0,00 | 0,00 | 0,00 | 0,00 | 151 842,10 | 0,00 | 0,00 | 0,00 | 151 842,10 |
| | | краевой бюджет | 761 | 0,00 | 0,00 | 0,00 | 0,00 | 0,00 | 20 705,74 | 0,00 | 0,00 | 0,00 | 20 705,74 |
| | | бюджет муниципальных образований | | 0,00 | 0,00 | 0,00 | 0,00 | 0,00 | 0,00 | 0,00 | 0,00 | 0,00 | 0,00 |
| | | государственные внебюджетные фонды Российской Федерации | | 0,00 | 0,00 | 0,00 | 0,00 | 0,00 | 0,00 | 0,00 | 0,00 | 0,00 | 0,00 |
| | | территориальные государственные внебюджетные фонды | | 0,00 | 0,00 | 0,00 | 0,00 | 0,00 | 0,00 | 0,00 | 0,00 | 0,00 | 0,00 |
| | | иные внебюджетные источники | | 0,00 | 0,00 | 0,00 | 0,00 | 0,00 | 0,00 | 0,00 | 0,00 | 0,00 | 0,00 |
| 1.6.1 | Мероприятие №6.1: Дооснащение детских поликлиник и детских поликлинических отделений государственных медицинских организаций Приморского края медицинскими изделиями, с целью приведения их в соответствие с требованиями приказа Минздрава России от 07.03.2018 № 92н | Всего | | 0,00 | 0,00 | 0,00 | 0,00 | 0,00 | 151 842,10 | 0,00 | 0,00 | 0,00 | 151 842,10 |
| | | федеральный бюджет (субсидии субвенции иные межбюджетные трансферты) | 761 | 0,00 | 0,00 | 0,00 | 0,00 | 0,00 | 151 842,10 | 0,00 | 0,00 | 0,00 | 151 842,10 |
| | | краевой бюджет | 761 | 0,00 | 0,00 | 0,00 | 0,00 | 0,00 | 0,00 | 0,00 | 0,00 | 0,00 | 0,00 |
| | | бюджет муниципальных образований | | 0,00 | 0,00 | 0,00 | 0,00 | 0,00 | 0,00 | 0,00 | 0,00 | 0,00 | 0,00 |
| | | государственные внебюджетные фонды Российской Федерации | | 0,00 | 0,00 | 0,00 | 0,00 | 0,00 | 0,00 | 0,00 | 0,00 | 0,00 | 0,00 |
| | | территориальные государственные внебюджетные фонды | | 0,00 | 0,00 | 0,00 | 0,00 | 0,00 | 0,00 | 0,00 | 0,00 | 0,00 | 0,00 |
| | | иные внебюджетные источники | | 0,00 | 0,00 | 0,00 | 0,00 | 0,00 | 0,00 | 0,00 | 0,00 | 0,00 | 0,00 |
| 1.6.2 | Мероприятие №6.2: Реализация организационно-планировочных решений внутренних пространств, обеспечивающих комфортность пребывания детей в детских поликлиниках и детских поликлинических отделениях медицинских организаций Приморского края в соответствие с требованиями приказа Минздрава России от 07.03.2018 № 92н | Всего | | 0,00 | 0,00 | 0,00 | 0,00 | 0,00 | 20 705,74 | 0,00 | 0,00 | 0,00 | 20 705,74 |
| | | федеральный бюджет (субсидии субвенции иные межбюджетные трансферты) | 761 | 0,00 | 0,00 | 0,00 | 0,00 | 0,00 | 0,00 | 0,00 | 0,00 | 0,00 | 0,00 |
| | | краевой бюджет | 761 | 0,00 | 0,00 | 0,00 | 0,00 | 0,00 | 20 705,74 | 0,00 | 0,00 | 0,00 | 20 705,74 |
| | | бюджет муниципальных образований | | 0,00 | 0,00 | 0,00 | 0,00 | 0,00 | 0,00 | 0,00 | 0,00 | 0,00 | 0,00 |
| | | государственные внебюджетные фонды Российской Федерации | | 0,00 | 0,00 | 0,00 | 0,00 | 0,00 | 0,00 | 0,00 | 0,00 | 0,00 | 0,00 |
| | | территориальные государственные внебюджетные фонды | | 0,00 | 0,00 | 0,00 | 0,00 | 0,00 | 0,00 | 0,00 | 0,00 | 0,00 | 0,00 |
| | | иные внебюджетные источники | | 0,00 | 0,00 | 0,00 | 0,00 | 0,00 | 0,00 | 0,00 | 0,00 | 0,00 | 0,00 |
| 1.7 | Основное мероприятие №7: Федеральный проект «Развитие системы оказания первичной медико-санитарной помощи» | Всего | | 0,00 | 0,00 | 0,00 | 0,00 | 0,00 | 0,00 | 74 710,00 | 42 491,80 | 279 952,45 | 397 154,26 |
| | | федеральный бюджет (субсидии субвенции иные межбюджетные трансферты) | 761 | 0,00 | 0,00 | 0,00 | 0,00 | 0,00 | 0,00 | 50 510,60 | 42 491,80 | 223 878,60 | 316 881,00 |
| | | краевой бюджет | 761 | 0,00 | 0,00 | 0,00 | 0,00 | 0,00 | 0,00 | 24 199,40 | 0,00 | 56 073,85 | 80 273,26 |
| | | бюджет муниципальных образований | | 0,00 | 0,00 | 0,00 | 0,00 | 0,00 | 0,00 | 0,00 | 0,00 | 0,00 | 0,00 |
| | | государственные внебюджетные фонды Российской Федерации | | 0,00 | 0,00 | 0,00 | 0,00 | 0,00 | 0,00 | 0,00 | 0,00 | 0,00 | 0,00 |
| | | территориальные государственные внебюджетные фонды | | 0,00 | 0,00 | 0,00 | 0,00 | 0,00 | 0,00 | 0,00 | 0,00 | 0,00 | 0,00 |
| | | иные внебюджетные источники | | 0,00 | 0,00 | 0,00 | 0,00 | 0,00 | 0,00 | 0,00 | 0,00 | 0,00 | 0,00 |
| 1.7.1 | Мероприятие №7.1: | Всего | | 0,00 | 0,00 | 0,00 | 0,00 | 0,00 | 0,00 | 71 640,00 | 42 491,80 | 0,00 | 114 131,80 |

| | | | | | | | | | | | | | |
|---|---|---|---|---|---|---|---|---|---|---|---|---|---|
| | Приобретение и установка фельдшерско-акушерских пунктов на территории Приморского края с численностью населения от 100 до 2000 человек | федеральный бюджет (субсидии субвенции иные межбюджетные трансферты) | 761 | 0,00 | 0,00 | 0,00 | 0,00 | 0,00 | 0,00 | 50 510,60 | 42 491,80 | 0,00 | 93 002,40 |
| | | краевой бюджет | | 0,00 | 0,00 | 0,00 | 0,00 | 0,00 | 0,00 | 21 129,40 | 0,00 | 0,00 | 21 129,40 |
| | | бюджет муниципальных образований | | 0,00 | 0,00 | 0,00 | 0,00 | 0,00 | 0,00 | 0,00 | 0,00 | 0,00 | 0,00 |
| | | государственные внебюджетные фонды Российской Федерации | | 0,00 | 0,00 | 0,00 | 0,00 | 0,00 | 0,00 | 0,00 | 0,00 | 0,00 | 0,00 |
| | | территориальные государственные внебюджетные фонды | | 0,00 | 0,00 | 0,00 | 0,00 | 0,00 | 0,00 | 0,00 | 0,00 | 0,00 | 0,00 |
| | | иные внебюджетные источники | | 0,00 | 0,00 | 0,00 | 0,00 | 0,00 | 0,00 | 0,00 | 0,00 | 0,00 | 0,00 |
| 1.7.2 | Мероприятие №7.2: Оснащение медицинских организаций передвижными медицинскими комплексами для оказания медицинской помощи жителям населенных пунктов с численностью населения до 100 человек | Всего | | 0,00 | 0,00 | 0,00 | 0,00 | 0,00 | 0,00 | 0,00 | 0,00 | 147 671,60 | 147 671,60 |
| | | федеральный бюджет (субсидии субвенции иные межбюджетные трансферты) | 761 | 0,00 | 0,00 | 0,00 | 0,00 | 0,00 | 0,00 | 0,00 | 0,00 | 147 671,60 | 147 671,60 |
| | | краевой бюджет | | 0,00 | 0,00 | 0,00 | 0,00 | 0,00 | 0,00 | 0,00 | 0,00 | 0,00 | 0,00 |
| | | бюджет муниципальных образований | | 0,00 | 0,00 | 0,00 | 0,00 | 0,00 | 0,00 | 0,00 | 0,00 | 0,00 | 0,00 |
| | | государственные внебюджетные фонды Российской Федерации | | 0,00 | 0,00 | 0,00 | 0,00 | 0,00 | 0,00 | 0,00 | 0,00 | 0,00 | 0,00 |
| | | территориальные государственные внебюджетные фонды | | 0,00 | 0,00 | 0,00 | 0,00 | 0,00 | 0,00 | 0,00 | 0,00 | 0,00 | 0,00 |
| | | иные внебюджетные источники | | 0,00 | 0,00 | 0,00 | 0,00 | 0,00 | 0,00 | 0,00 | 0,00 | 0,00 | 0,00 |
| 1.7.3 | Мероприятие №7.3: Закупка авиационных работ органами исполнительной власти Приморского края в целях оказания медицинской помощи | Всего | | 0,00 | 0,00 | 0,00 | 0,00 | 0,00 | 0,00 | 0,00 | 0,00 | 132 280,85 | 132 280,85 |
| | | федеральный бюджет (субсидии субвенции иные межбюджетные трансферты) | 761 | 0,00 | 0,00 | 0,00 | 0,00 | 0,00 | 0,00 | 0,00 | 0,00 | 76 207,00 | 76 207,00 |
| | | краевой бюджет | 761 | 0,00 | 0,00 | 0,00 | 0,00 | 0,00 | 0,00 | 0,00 | 0,00 | 56 073,85 | 56 073,85 |
| | | бюджет муниципальных образований | | 0,00 | 0,00 | 0,00 | 0,00 | 0,00 | 0,00 | 0,00 | 0,00 | 0,00 | 0,00 |
| | | государственные внебюджетные фонды Российской Федерации | | 0,00 | 0,00 | 0,00 | 0,00 | 0,00 | 0,00 | 0,00 | 0,00 | 0,00 | 0,00 |
| | | территориальные государственные внебюджетные фонды | | 0,00 | 0,00 | 0,00 | 0,00 | 0,00 | 0,00 | 0,00 | 0,00 | 0,00 | 0,00 |
| | | иные внебюджетные источники | | 0,00 | 0,00 | 0,00 | 0,00 | 0,00 | 0,00 | 0,00 | 0,00 | 0,00 | 0,00 |
| 1.7.4 | Мероприятие №7.4: Приобретение медицинского и немедицинского оборудования для оснащения фельдшерско-акушерских пунктов и врачебных амбулаторий | Всего | | 0,00 | 0,00 | 0,00 | 0,00 | 0,00 | 0,00 | 3 070,00 | 0,00 | 0,00 | 3 070,00 |
| | | федеральный бюджет (субсидии субвенции иные межбюджетные трансферты) | 761 | 0,00 | 0,00 | 0,00 | 0,00 | 0,00 | 0,00 | 0,00 | 0,00 | 0,00 | 0,00 |
| | | краевой бюджет | 761 | 0,00 | 0,00 | 0,00 | 0,00 | 0,00 | 0,00 | 3 070,00 | 0,00 | 0,00 | 3 070,00 |
| 1.8 | Основное мероприятие №8: Федеральный проект «Развитие детского здравоохранения, включая создание современной инфраструктуры оказания медицинской помощи детям» | Всего | | 0,00 | 0,00 | 0,00 | 0,00 | 0,00 | 0,00 | 250 874,73 | 176 111,81 | 0,00 | 426 986,54 |
| | | федеральный бюджет (субсидии субвенции иные межбюджетные трансферты) | 761 | 0,00 | 0,00 | 0,00 | 0,00 | 0,00 | 0,00 | 154 658,40 | 154 974,60 | 0,00 | 309 633,00 |
| | | краевой бюджет | 761 | 0,00 | 0,00 | 0,00 | 0,00 | 0,00 | 0,00 | 96 216,33 | 21 137,21 | 0,00 | 117 353,54 |
| | | бюджет муниципальных образований | | 0,00 | 0,00 | 0,00 | 0,00 | 0,00 | 0,00 | 0,00 | 0,00 | 0,00 | 0,00 |
| | | государственные внебюджетные фонды Российской Федерации | | 0,00 | 0,00 | 0,00 | 0,00 | 0,00 | 0,00 | 0,00 | 0,00 | 0,00 | 0,00 |
| | | территориальные государственные внебюджетные фонды | | 0,00 | 0,00 | 0,00 | 0,00 | 0,00 | 0,00 | 0,00 | 0,00 | 0,00 | 0,00 |
| | | иные внебюджетные источники | | 0,00 | 0,00 | 0,00 | 0,00 | 0,00 | 0,00 | 0,00 | 0,00 | 0,00 | 0,00 |
| 1.8.1 | Мероприятие №8.1: Развитие материально-технической базы детских поликлиник и детских поликлинических отделений медицинских организаций, оказывающих первичную медико-санитарную помощь | Всего | | 0,00 | 0,00 | 0,00 | 0,00 | 0,00 | 0,00 | 175 748,18 | 176 111,81 | 0,00 | 351 859,99 |
| | | федеральный бюджет (субсидии субвенции иные межбюджетные трансферты) | 761 | 0,00 | 0,00 | 0,00 | 0,00 | 0,00 | 0,00 | 154 658,40 | 154 974,60 | 0,00 | 309 633,00 |
| | | краевой бюджет | 761 | 0,00 | 0,00 | 0,00 | 0,00 | 0,00 | 0,00 | 21 089,78 | 21 137,21 | 0,00 | 42 226,99 |
| | | бюджет муниципальных образований | | 0,00 | 0,00 | 0,00 | 0,00 | 0,00 | 0,00 | 0,00 | 0,00 | 0,00 | 0,00 |
| | | государственные внебюджетные фонды Российской Федерации | | 0,00 | 0,00 | 0,00 | 0,00 | 0,00 | 0,00 | 0,00 | 0,00 | 0,00 | 0,00 |
| | | территориальные государственные внебюджетные фонды | | 0,00 | 0,00 | 0,00 | 0,00 | 0,00 | 0,00 | 0,00 | 0,00 | 0,00 | 0,00 |
| | | иные внебюджетные источники | | 0,00 | 0,00 | 0,00 | 0,00 | 0,00 | 0,00 | 0,00 | 0,00 | 0,00 | 0,00 |
| 1.8.2 | Мероприятие №8.2: Приобретение медицинского оборудования для укрепления материально-технической базы детских поликлиник и детских поликлинических отделений краевых государственных учреждений здравоохранения | Всего | | 0,00 | 0,00 | 0,00 | 0,00 | 0,00 | 0,00 | 15 164,33 | 0,00 | 0,00 | 15 164,33 |
| | | федеральный бюджет (субсидии субвенции иные межбюджетные трансферты) | 761 | 0,00 | 0,00 | 0,00 | 0,00 | 0,00 | 0,00 | 0,00 | 0,00 | 0,00 | 0,00 |
| | | краевой бюджет | 761 | 0,00 | 0,00 | 0,00 | 0,00 | 0,00 | 0,00 | 15 164,33 | 0,00 | 0,00 | 15 164,33 |
| 1.8.3 | Мероприятие №8.3: Реализация организационно-планировочных решений внутренних пространств детских поликлиник и детских поликлинических отделений краевых государственных учреждений здравоохранения | Всего | | 0,00 | 0,00 | 0,00 | 0,00 | 0,00 | 0,00 | 59 962,22 | 0,00 | 0,00 | 59 962,22 |
| | | федеральный бюджет (субсидии субвенции иные межбюджетные трансферты) | 761 | 0,00 | 0,00 | 0,00 | 0,00 | 0,00 | 0,00 | 0,00 | 0,00 | 0,00 | 0,00 |
| | | краевой бюджет | 761 | 0,00 | 0,00 | 0,00 | 0,00 | 0,00 | 0,00 | 59 962,22 | 0,00 | 0,00 | 59 962,22 |
| 1.8.4 | Мероприятие №8.4: Приобретение расходных материалов для неонатального и аудиологического скрининга | Всего | | 0,00 | 0,00 | 0,00 | 0,00 | 0,00 | 0,00 | 0,00 | 0,00 | 0,00 | 0,00 |
| | | федеральный бюджет (субсидии субвенции иные межбюджетные трансферты) | 761 | 0,00 | 0,00 | 0,00 | 0,00 | 0,00 | 0,00 | 0,00 | 0,00 | 0,00 | 0,00 |
| | | краевой бюджет | 761 | 0,00 | 0,00 | 0,00 | 0,00 | 0,00 | 0,00 | 0,00 | 0,00 | 0,00 | 0,00 |
| 1.8.5 | Мероприятие №8.5: Приобретение расходных материалов для проведения пренатальной (дородовой) диагностики нарушений развития ребенка | Всего | | 0,00 | 0,00 | 0,00 | 0,00 | 0,00 | 0,00 | 0,00 | 0,00 | 0,00 | 0,00 |
| | | федеральный бюджет (субсидии субвенции иные межбюджетные трансферты) | 761 | 0,00 | 0,00 | 0,00 | 0,00 | 0,00 | 0,00 | 0,00 | 0,00 | 0,00 | 0,00 |
| | | краевой бюджет | 761 | 0,00 | 0,00 | 0,00 | 0,00 | 0,00 | 0,00 | 0,00 | 0,00 | 0,00 | 0,00 |
| 2 | Подпрограмма №2: Совершенствование медицинской помощи, укрепление здоровья населения и формирование здорового образа жизни | Всего | | 4 894 266,72 | 3 343 660,41 | 2 060 292,48 | 1 534 674,44 | 14 401 644,01 | 18 624 731,07 | 23 233 963,60 | 25 302 893,31 | 25 909 308,10 | 119 305 434,13 |
| | | федеральный бюджет (субсидии субвенции иные межбюджетные трансферты) | Всего | 2 548 247,11 | 2 417 080,66 | 1 581 526,52 | 813 930,20 | 519 950,90 | 752 772,90 | 1 843 525,70 | 2 592 781,20 | 1 005 994,10 | 14 075 809,29 |
| | | | 761 | 841 247,11 | 1 590 624,17 | 1 033 275,11 | 813 930,20 | 519 950,90 | 703 272,90 | 1 406 674,40 | 1 904 202,50 | 1 005 994,10 | 9 819 171,39 |
| | | | 775 | 1 707 000,00 | 826 456,49 | 548 251,41 | 0,00 | 0,00 | 49 500,00 | 436 851,30 | 688 578,70 | 0,00 | 4 256 637,90 |
| | | краевой бюджет | Всего | 2 346 019,61 | 926 579,75 | 478 765,96 | 720 744,24 | 1 535 674,94 | 1 444 493,26 | 1 800 891,68 | 1 028 002,05 | 1 016 702,34 | 11 297 873,83 |
| | | | 761 | 423 784,80 | 676 998,63 | 394 969,99 | 670 701,55 | 1 153 913,88 | 1 238 823,48 | 1 773 196,48 | 1 024 132,05 | 1 016 702,34 | 8 373 223,20 |
| | | | 775 | 1 922 234,81 | 249 581,12 | 83 795,97 | 50 042,69 | 381 761,06 | 205 669,78 | 27 695,20 | 3 870,00 | 0,00 | 2 924 650,63 |
| | | бюджет муниципальных образований | | 0,00 | 0,00 | 0,00 | 0,00 | 0,00 | 0,00 | 0,00 | 0,00 | 0,00 | 0,00 |
| | | государственные внебюджетные фонды Российской Федерации | | 0,00 | 0,00 | 0,00 | 0,00 | 0,00 | 0,00 | 0,00 | 0,00 | 0,00 | 0,00 |
| | | территориальные государственные внебюджетные фонды | 395 | 0,00 | 0,00 | 0,00 | 0,00 | 12 346 018,17 | 16 427 464,91 | 19 589 546,22 | 21 682 110,06 | 23 886 611,66 | 93 931 751,01 |
| | | иные внебюджетные источники | | 0,00 | 0,00 | 0,00 | 0,00 | 0,00 | 0,00 | 0,00 | 0,00 | 0,00 | 0,00 |

| | | | | | | | | | | | | | |
|---|---|---|---|---|---|---|---|---|---|---|---|---|---|
| 2.1 | Основное мероприятие №1: Организация обеспечения населения Приморского края льготными лекарственными средствами | Всего | | 834 154,47 | 818 479,90 | 854 254,02 | 1 022 071,41 | 1 018 905,24 | 1 507 865,38 | 1 646 500,10 | 1 040 948,34 | 1 040 948,34 | 9 784 127,20 |
| | | федеральный бюджет (субсидии субвенции иные межбюджетные трансферты) | 761 | 452 675,67 | 458 706,90 | 520 670,57 | 477 613,00 | 453 955,60 | 570 593,30 | 557 692,70 | 188 929,70 | 188 929,70 | 3 869 767,14 |
| | | краевой бюджет | 761 | 381 478,80 | 359 773,00 | 333 583,45 | 544 458,41 | 564 949,64 | 937 272,08 | 1 088 807,40 | 852 018,64 | 852 018,64 | 5 914 360,06 |
| | | бюджет муниципальных образований | | 0,00 | 0,00 | 0,00 | 0,00 | 0,00 | 0,00 | 0,00 | 0,00 | 0,00 | 0,00 |
| | | государственные внебюджетные фонды Российской Федерации | | 0,00 | 0,00 | 0,00 | 0,00 | 0,00 | 0,00 | 0,00 | 0,00 | 0,00 | 0,00 |
| | | территориальные государственные внебюджетные фонды | | 0,00 | 0,00 | 0,00 | 0,00 | 0,00 | 0,00 | 0,00 | 0,00 | 0,00 | 0,00 |
| | | иные внебюджетные источники | | 0,00 | 0,00 | 0,00 | 0,00 | 0,00 | 0,00 | 0,00 | 0,00 | 0,00 | 0,00 |
| 2.1.1 | Мероприятие №1.1: Обеспечение лекарственными препаратами, изделиями медицинского назначения, расходными материалами, а также специализированными продуктами питания для детей за счет средств краевого бюджета | Всего | | 380 748,80 | 359 743,00 | 330 816,76 | 544 314,13 | 564 710,77 | 935 894,60 | 1 079 568,00 | 842 587,00 | 842 587,00 | 5 880 970,06 |
| | | федеральный бюджет (субсидии субвенции иные межбюджетные трансферты) | | 0,00 | 0,00 | 0,00 | 0,00 | 0,00 | 0,00 | 0,00 | 0,00 | 0,00 | 0,00 |
| | | краевой бюджет | 761 | 380 748,80 | 359 743,00 | 330 816,76 | 544 314,13 | 564 710,77 | 935 894,60 | 1 079 568,00 | 842 587,00 | 842 587,00 | 5 880 970,06 |
| | | бюджет муниципальных образований | | 0,00 | 0,00 | 0,00 | 0,00 | 0,00 | 0,00 | 0,00 | 0,00 | 0,00 | 0,00 |
| | | государственные внебюджетные фонды Российской Федерации | | 0,00 | 0,00 | 0,00 | 0,00 | 0,00 | 0,00 | 0,00 | 0,00 | 0,00 | 0,00 |
| | | территориальные государственные внебюджетные фонды | | 0,00 | 0,00 | 0,00 | 0,00 | 0,00 | 0,00 | 0,00 | 0,00 | 0,00 | 0,00 |
| | | иные внебюджетные источники | | 0,00 | 0,00 | 0,00 | 0,00 | 0,00 | 0,00 | 0,00 | 0,00 | 0,00 | 0,00 |
| 2.1.2 | Мероприятие №1.2: Исполнение судебных актов Российской Федерации по возмещению вреда, причиненного в результате незаконных действий (бездействия) органов государственной власти (государственных органов), органов местного самоуправления либо должностных лиц этих органов, а также в результате деятельности учреждений | Всего | | 0,00 | 0,00 | 2 736,69 | 114,28 | 208,87 | 1 347,49 | 0,00 | 0,00 | 0,00 | 4 407,33 |
| | | федеральный бюджет (субсидии субвенции иные межбюджетные трансферты) | | 0,00 | 0,00 | 0,00 | 0,00 | 0,00 | 0,00 | 0,00 | 0,00 | 0,00 | 0,00 |
| | | краевой бюджет | 761 | 0,00 | 0,00 | 2 736,69 | 114,28 | 208,87 | 1 347,49 | 0,00 | 0,00 | 0,00 | 4 407,33 |
| | | бюджет муниципальных образований | | 0,00 | 0,00 | 0,00 | 0,00 | 0,00 | 0,00 | 0,00 | 0,00 | 0,00 | 0,00 |
| | | государственные внебюджетные фонды Российской Федерации | | 0,00 | 0,00 | 0,00 | 0,00 | 0,00 | 0,00 | 0,00 | 0,00 | 0,00 | 0,00 |
| | | территориальные государственные внебюджетные фонды | | 0,00 | 0,00 | 0,00 | 0,00 | 0,00 | 0,00 | 0,00 | 0,00 | 0,00 | 0,00 |
| | | иные внебюджетные источники | | 0,00 | 0,00 | 0,00 | 0,00 | 0,00 | 0,00 | 0,00 | 0,00 | 0,00 | 0,00 |
| 2.1.3 | Мероприятие №1.3: Расходы на приобретение бланков строгой отчетности | Всего | | 30,00 | 30,00 | 30,00 | 30,00 | 30,00 | 30,00 | 30,00 | 30,00 | 30,00 | 270,00 |
| | | федеральный бюджет (субсидии субвенции иные межбюджетные трансферты) | | 0,00 | 0,00 | 0,00 | 0,00 | 0,00 | 0,00 | 0,00 | 0,00 | 0,00 | 0,00 |
| | | краевой бюджет | 761 | 30,00 | 30,00 | 30,00 | 30,00 | 30,00 | 30,00 | 30,00 | 30,00 | 30,00 | 270,00 |
| | | бюджет муниципальных образований | | 0,00 | 0,00 | 0,00 | 0,00 | 0,00 | 0,00 | 0,00 | 0,00 | 0,00 | 0,00 |
| | | государственные внебюджетные фонды Российской Федерации | | 0,00 | 0,00 | 0,00 | 0,00 | 0,00 | 0,00 | 0,00 | 0,00 | 0,00 | 0,00 |
| | | территориальные государственные внебюджетные фонды | | 0,00 | 0,00 | 0,00 | 0,00 | 0,00 | 0,00 | 0,00 | 0,00 | 0,00 | 0,00 |
| | | иные внебюджетные источники | | 0,00 | 0,00 | 0,00 | 0,00 | 0,00 | 0,00 | 0,00 | 0,00 | 0,00 | 0,00 |
| 2.1.4 | Мероприятие №1.4: Осуществление организационных мероприятий по обеспечению граждан лекарственными препаратами, предназначенными для лечения больных злокачественными новообразованиями лимфоидной, кроветворной и родственными им тканей, гемофилией, муковисцидозом, гипофизарным нанизмом, болезнью Гоше, рассеянным склерозом, а также после трансплантации органов и (или) тканей за счет средств краевого бюджета | Всего | | 24 901,90 | 12 159,80 | 11 024,60 | 4 918,20 | 0,00 | 0,00 | 0,00 | 0,00 | 0,00 | 53 004,50 |
| | | федеральный бюджет (субсидии субвенции иные межбюджетные трансферты) | 761 | 24 201,90 | 12 159,80 | 11 024,60 | 4 918,20 | 0,00 | 0,00 | 0,00 | 0,00 | 0,00 | 52 304,50 |
| | | краевой бюджет | 761 | 700,00 | 0,00 | 0,00 | 0,00 | 0,00 | 0,00 | 0,00 | 0,00 | 0,00 | 700,00 |
| | | бюджет муниципальных образований | | 0,00 | 0,00 | 0,00 | 0,00 | 0,00 | 0,00 | 0,00 | 0,00 | 0,00 | 0,00 |
| | | государственные внебюджетные фонды Российской Федерации | | 0,00 | 0,00 | 0,00 | 0,00 | 0,00 | 0,00 | 0,00 | 0,00 | 0,00 | 0,00 |
| | | территориальные государственные внебюджетные фонды | | 0,00 | 0,00 | 0,00 | 0,00 | 0,00 | 0,00 | 0,00 | 0,00 | 0,00 | 0,00 |
| | | иные внебюджетные источники | | 0,00 | 0,00 | 0,00 | 0,00 | 0,00 | 0,00 | 0,00 | 0,00 | 0,00 | 0,00 |
| 2.1.5 | Мероприятие №1.5: Обеспечение оказания отдельным категориям граждан государственной социальной помощи по обеспечению лекарственными препаратами, медицинскими изделиями, а также специализированными продуктами лечебного питания для детей-инвалидов | Всего | | 287 699,79 | 284 564,40 | 295 549,30 | 313 272,30 | 339 626,90 | 341 367,60 | 348 765,00 | 0,00 | 0,00 | 2 210 845,29 |
| | | федеральный бюджет (субсидии субвенции иные межбюджетные трансферты) | 761 | 287 699,79 | 284 564,40 | 295 549,30 | 313 272,30 | 339 626,90 | 341 367,60 | 348 765,00 | 0,00 | 0,00 | 2 210 845,29 |
| | | краевой бюджет | 761 | 0,00 | 0,00 | 0,00 | 0,00 | 0,00 | 0,00 | 0,00 | 0,00 | 0,00 | 0,00 |
| | | бюджет муниципальных образований | | 0,00 | 0,00 | 0,00 | 0,00 | 0,00 | 0,00 | 0,00 | 0,00 | 0,00 | 0,00 |
| | | государственные внебюджетные фонды Российской Федерации | | 0,00 | 0,00 | 0,00 | 0,00 | 0,00 | 0,00 | 0,00 | 0,00 | 0,00 | 0,00 |
| | | территориальные государственные внебюджетные фонды | | 0,00 | 0,00 | 0,00 | 0,00 | 0,00 | 0,00 | 0,00 | 0,00 | 0,00 | 0,00 |
| | | иные внебюджетные источники | | 0,00 | 0,00 | 0,00 | 0,00 | 0,00 | 0,00 | 0,00 | 0,00 | 0,00 | 0,00 |
| 2.1.5.1 | Мероприятие №1.5.1: Осуществление организационных мероприятий по обеспечению граждан лекарственными средствами | Всего | | 73 864,29 | 20 160,60 | 0,00 | 0,00 | 21 307,80 | 68 200,00 | 85 800,00 | 0,00 | 0,00 | 269 332,69 |
| | | федеральный бюджет (субсидии субвенции иные межбюджетные трансферты) | 761 | 73 864,29 | 20 160,60 | 0,00 | 0,00 | 21 307,80 | 68 200,00 | 85 800,00 | 0,00 | 0,00 | 269 332,69 |
| | | краевой бюджет | 761 | 0,00 | 0,00 | 0,00 | 0,00 | 0,00 | 0,00 | 0,00 | 0,00 | 0,00 | 0,00 |
| | | бюджет муниципальных образований | | 0,00 | 0,00 | 0,00 | 0,00 | 0,00 | 0,00 | 0,00 | 0,00 | 0,00 | 0,00 |
| | | государственные внебюджетные фонды Российской Федерации | | 0,00 | 0,00 | 0,00 | 0,00 | 0,00 | 0,00 | 0,00 | 0,00 | 0,00 | 0,00 |
| | | территориальные государственные внебюджетные фонды | | 0,00 | 0,00 | 0,00 | 0,00 | 0,00 | 0,00 | 0,00 | 0,00 | 0,00 | 0,00 |
| | | иные внебюджетные источники | | 0,00 | 0,00 | 0,00 | 0,00 | 0,00 | 0,00 | 0,00 | 0,00 | 0,00 | 0,00 |
| 2.1.5.2 | Мероприятие №1.5.2: Обеспечение лекарственными препаратами отдельных категорий граждан, имеющих право на государственную социальную помощь | Всего | | 213 835,50 | 264 403,80 | 295 549,30 | 313 272,30 | 318 319,10 | 273 167,60 | 262 965,00 | 0,00 | 0,00 | 1 941 512,60 |
| | | федеральный бюджет (субсидии субвенции иные межбюджетные трансферты) | 761 | 213 835,50 | 264 403,80 | 295 549,30 | 313 272,30 | 318 319,10 | 273 167,60 | 262 965,00 | 0,00 | 0,00 | 1 941 512,60 |
| | | краевой бюджет | 761 | 0,00 | 0,00 | 0,00 | 0,00 | 0,00 | 0,00 | 0,00 | 0,00 | 0,00 | 0,00 |
| | | бюджет муниципальных образований | | 0,00 | 0,00 | 0,00 | 0,00 | 0,00 | 0,00 | 0,00 | 0,00 | 0,00 | 0,00 |
| | | государственные внебюджетные фонды Российской Федерации | | 0,00 | 0,00 | 0,00 | 0,00 | 0,00 | 0,00 | 0,00 | 0,00 | 0,00 | 0,00 |
| | | территориальные государственные внебюджетные фонды | | 0,00 | 0,00 | 0,00 | 0,00 | 0,00 | 0,00 | 0,00 | 0,00 | 0,00 | 0,00 |
| | | иные внебюджетные источники | | 0,00 | 0,00 | 0,00 | 0,00 | 0,00 | 0,00 | 0,00 | 0,00 | 0,00 | 0,00 |
| 2.1.6 | Мероприятие №1.6: Реализация отдельных полномочий в области лекарственного обеспечения | Всего | | 135 242,18 | 139 632,20 | 207 177,60 | 149 494,10 | 109 792,20 | 115 475,30 | 133 192,60 | 113 742,90 | 113 742,90 | 1 217 491,98 |
| | | федеральный бюджет (субсидии субвенции иные межбюджетные трансферты) | 761 | 135 242,18 | 139 632,20 | 207 177,60 | 149 494,10 | 109 792,20 | 115 475,30 | 133 192,60 | 113 742,90 | 113 742,90 | 1 217 491,98 |
| | | краевой бюджет | | 0,00 | 0,00 | 0,00 | 0,00 | 0,00 | 0,00 | 0,00 | 0,00 | 0,00 | 0,00 |

| | | | | | | | | | | | | | |
|---|---|---|---|---|---|---|---|---|---|---|---|---|---|
| | | бюджет муниципальных образований | | 0,00 | 0,00 | 0,00 | 0,00 | 0,00 | 0,00 | 0,00 | 0,00 | 0,00 | 0,00 |
| | | государственные внебюджетные фонды Российской Федерации | | 0,00 | 0,00 | 0,00 | 0,00 | 0,00 | 0,00 | 0,00 | 0,00 | 0,00 | 0,00 |
| | | территориальные государственные внебюджетные фонды | | 0,00 | 0,00 | 0,00 | 0,00 | 0,00 | 0,00 | 0,00 | 0,00 | 0,00 | 0,00 |
| | | иные внебюджетные источники | | 0,00 | 0,00 | 0,00 | 0,00 | 0,00 | 0,00 | 0,00 | 0,00 | 0,00 | 0,00 |
| 2.1.6.1 | Мероприятие №1.6.1: Осуществление организационных мероприятий по обеспечению граждан лекарственными средствами | Всего | | 27 200,00 | 88 750,00 | 113 350,40 | 119 546,50 | 109 792,20 | 68 200,00 | 68 200,00 | 68 200,00 | 68 200,00 | 731 439,10 |
| | | федеральный бюджет (субсидии субвенции иные межбюджетные трансферты) | 761 | 27 200,00 | 88 750,00 | 113 350,40 | 119 546,50 | 109 792,20 | 68 200,00 | 68 200,00 | 68 200,00 | 68 200,00 | 731 439,10 |
| | | краевой бюджет | | 0,00 | 0,00 | 0,00 | 0,00 | 0,00 | 0,00 | 0,00 | 0,00 | 0,00 | 0,00 |
| | | бюджет муниципальных образований | | 0,00 | 0,00 | 0,00 | 0,00 | 0,00 | 0,00 | 0,00 | 0,00 | 0,00 | 0,00 |
| | | государственные внебюджетные фонды Российской Федерации | | 0,00 | 0,00 | 0,00 | 0,00 | 0,00 | 0,00 | 0,00 | 0,00 | 0,00 | 0,00 |
| | | территориальные государственные внебюджетные фонды | | 0,00 | 0,00 | 0,00 | 0,00 | 0,00 | 0,00 | 0,00 | 0,00 | 0,00 | 0,00 |
| | | иные внебюджетные источники | | 0,00 | 0,00 | 0,00 | 0,00 | 0,00 | 0,00 | 0,00 | 0,00 | 0,00 | 0,00 |
| 2.1.6.2 | Мероприятие №1.6.2: Обеспечение лекарственными препаратами отдельных категорий граждан, имеющих право на государственную социальную помощь | Всего | | 108 042,18 | 50 882,20 | 93 827,20 | 29 947,60 | 0,00 | 47 275,30 | 64 992,60 | 45 542,90 | 45 542,90 | 486 052,88 |
| | | федеральный бюджет (субсидии субвенции иные межбюджетные трансферты) | 761 | 108 042,18 | 50 882,20 | 93 827,20 | 29 947,60 | 0,00 | 47 275,30 | 64 992,60 | 45 542,90 | 45 542,90 | 486 052,88 |
| | | краевой бюджет | | 0,00 | 0,00 | 0,00 | 0,00 | 0,00 | 0,00 | 0,00 | 0,00 | 0,00 | 0,00 |
| | | бюджет муниципальных образований | | 0,00 | 0,00 | 0,00 | 0,00 | 0,00 | 0,00 | 0,00 | 0,00 | 0,00 | 0,00 |
| | | государственные внебюджетные фонды Российской Федерации | | 0,00 | 0,00 | 0,00 | 0,00 | 0,00 | 0,00 | 0,00 | 0,00 | 0,00 | 0,00 |
| | | территориальные государственные внебюджетные фонды | | 0,00 | 0,00 | 0,00 | 0,00 | 0,00 | 0,00 | 0,00 | 0,00 | 0,00 | 0,00 |
| | | иные внебюджетные источники | | 0,00 | 0,00 | 0,00 | 0,00 | 0,00 | 0,00 | 0,00 | 0,00 | 0,00 | 0,00 |
| 2.1.7 | Мероприятие №1.7: Реализация отдельных полномочий в области лекарственного обеспечения населения закрытых административно-территориальных образований, обслуживаемых федеральными государственными бюджетными учреждениями здравоохранения, находящимися в ведении Федерального медико-биологического агентства в соответствии с постановлением Правительства Российской Федерации от 18.12.2012 № 1326 | Всего | | 5 531,80 | 22 350,50 | 6 919,07 | 9 928,40 | 4 536,50 | 4 096,60 | 2 371,10 | 1 920,60 | 1 920,60 | 59 575,17 |
| | | федеральный бюджет (субсидии субвенции иные межбюджетные трансферты) | 761 | 5 531,80 | 22 350,50 | 6 919,07 | 9 928,40 | 4 536,50 | 4 096,60 | 2 371,10 | 1 920,60 | 1 920,60 | 59 575,17 |
| | | краевой бюджет | | 0,00 | 0,00 | 0,00 | 0,00 | 0,00 | 0,00 | 0,00 | 0,00 | 0,00 | 0,00 |
| | | бюджет муниципальных образований | | 0,00 | 0,00 | 0,00 | 0,00 | 0,00 | 0,00 | 0,00 | 0,00 | 0,00 | 0,00 |
| | | государственные внебюджетные фонды Российской Федерации | | 0,00 | 0,00 | 0,00 | 0,00 | 0,00 | 0,00 | 0,00 | 0,00 | 0,00 | 0,00 |
| | | территориальные государственные внебюджетные фонды | | 0,00 | 0,00 | 0,00 | 0,00 | 0,00 | 0,00 | 0,00 | 0,00 | 0,00 | 0,00 |
| | | иные внебюджетные источники | | 0,00 | 0,00 | 0,00 | 0,00 | 0,00 | 0,00 | 0,00 | 0,00 | 0,00 | 0,00 |
| 2.1.8 | Мероприятие №1.8: Реализация отдельных полномочий в области лекарственного обеспечения за счет средств резервного фонда Правительства Российской Федерации | Всего | | 0,00 | 0,00 | 0,00 | 0,00 | 0,00 | 38 023,00 | 1 507,50 | 0,00 | 0,00 | 39 530,50 |
| | | федеральный бюджет (субсидии субвенции иные межбюджетные трансферты) | 761 | 0,00 | 0,00 | 0,00 | 0,00 | 0,00 | 38 023,00 | 1 507,50 | 0,00 | 0,00 | 39 530,50 |
| | | краевой бюджет | | 0,00 | 0,00 | 0,00 | 0,00 | 0,00 | 0,00 | 0,00 | 0,00 | 0,00 | 0,00 |
| | | бюджет муниципальных образований | | 0,00 | 0,00 | 0,00 | 0,00 | 0,00 | 0,00 | 0,00 | 0,00 | 0,00 | 0,00 |
| | | государственные внебюджетные фонды Российской Федерации | | 0,00 | 0,00 | 0,00 | 0,00 | 0,00 | 0,00 | 0,00 | 0,00 | 0,00 | 0,00 |
| | | территориальные государственные внебюджетные фонды | | 0,00 | 0,00 | 0,00 | 0,00 | 0,00 | 0,00 | 0,00 | 0,00 | 0,00 | 0,00 |
| | | иные внебюджетные источники | | 0,00 | 0,00 | 0,00 | 0,00 | 0,00 | 0,00 | 0,00 | 0,00 | 0,00 | 0,00 |
| 2.1.9 | Мероприятие №1.9: Иные межбюджетные трансферты предоставляемые в целях развития паллиативной медицинской помощи | Всего | | 0,00 | 0,00 | 0,00 | 0,00 | 0,00 | 71 630,80 | 0,00 | 0,00 | 0,00 | 71 630,80 |
| | | федеральный бюджет (субсидии субвенции иные межбюджетные трансферты) | 761 | 0,00 | 0,00 | 0,00 | 0,00 | 0,00 | 71 630,80 | 0,00 | 0,00 | 0,00 | 71 630,80 |
| | | краевой бюджет | | 0,00 | 0,00 | 0,00 | 0,00 | 0,00 | 0,00 | 0,00 | 0,00 | 0,00 | 0,00 |
| | | бюджет муниципальных образований | | 0,00 | 0,00 | 0,00 | 0,00 | 0,00 | 0,00 | 0,00 | 0,00 | 0,00 | 0,00 |
| | | государственные внебюджетные фонды Российской Федерации | | 0,00 | 0,00 | 0,00 | 0,00 | 0,00 | 0,00 | 0,00 | 0,00 | 0,00 | 0,00 |
| | | территориальные государственные внебюджетные фонды | | 0,00 | 0,00 | 0,00 | 0,00 | 0,00 | 0,00 | 0,00 | 0,00 | 0,00 | 0,00 |
| | | иные внебюджетные источники | | 0,00 | 0,00 | 0,00 | 0,00 | 0,00 | 0,00 | 0,00 | 0,00 | 0,00 | 0,00 |
| 2.1.10 | Мероприятие №1.10: Организационные мероприятия, связанные с обеспечением лиц лекарственными препаратами, предназначенными для лечения больных гемофилией, муковисцидозом, гипофизарным нанизмом, болезнью Гоше, злокачественными новообразованиями лимфоидной, кроветворной и родственных им тканей, рассеянным склерозом, гемолитико-уремическим синдромом, юношеским артритом с системным началом, мукополисахародозом I, II и VI типов, а также после трансплантации органов и (или) тканей | Всего | | 0,00 | 0,00 | 0,00 | 0,00 | 0,00 | 0,00 | 4 320,90 | 4 320,90 | 4 320,90 | 12 962,70 |
| | | федеральный бюджет (субсидии субвенции иные межбюджетные трансферты) | 761 | 0,00 | 0,00 | 0,00 | 0,00 | 0,00 | 0,00 | 4 320,90 | 4 320,90 | 4 320,90 | 12 962,70 |
| | | краевой бюджет | | 0,00 | 0,00 | 0,00 | 0,00 | 0,00 | 0,00 | 0,00 | 0,00 | 0,00 | 0,00 |
| | | бюджет муниципальных образований | | 0,00 | 0,00 | 0,00 | 0,00 | 0,00 | 0,00 | 0,00 | 0,00 | 0,00 | 0,00 |
| | | государственные внебюджетные фонды Российской Федерации | | 0,00 | 0,00 | 0,00 | 0,00 | 0,00 | 0,00 | 0,00 | 0,00 | 0,00 | 0,00 |
| | | территориальные государственные внебюджетные фонды | | 0,00 | 0,00 | 0,00 | 0,00 | 0,00 | 0,00 | 0,00 | 0,00 | 0,00 | 0,00 |
| | | иные внебюджетные источники | | 0,00 | 0,00 | 0,00 | 0,00 | 0,00 | 0,00 | 0,00 | 0,00 | 0,00 | 0,00 |
| 2.1.11 | Мероприятие №1.11: Развитие паллиативной медицинской помощи | Всего | | 0,00 | 0,00 | 0,00 | 0,00 | 0,00 | 0,00 | 76 745,00 | 78 346,93 | 78 346,93 | 233 438,86 |
| | | федеральный бюджет (субсидии субвенции иные межбюджетные трансферты) | 761 | 0,00 | 0,00 | 0,00 | 0,00 | 0,00 | 0,00 | 67 535,60 | 68 945,30 | 68 945,30 | 205 426,20 |
| | | краевой бюджет | 761 | 0,00 | 0,00 | 0,00 | 0,00 | 0,00 | 0,00 | 9 209,40 | 9 401,63 | 9 401,63 | 28 012,66 |
| | | бюджет муниципальных образований | | 0,00 | 0,00 | 0,00 | 0,00 | 0,00 | 0,00 | 0,00 | 0,00 | 0,00 | 0,00 |
| | | государственные внебюджетные фонды Российской Федерации | | 0,00 | 0,00 | 0,00 | 0,00 | 0,00 | 0,00 | 0,00 | 0,00 | 0,00 | 0,00 |
| | | территориальные государственные внебюджетные фонды | | 0,00 | 0,00 | 0,00 | 0,00 | 0,00 | 0,00 | 0,00 | 0,00 | 0,00 | 0,00 |
| | | иные внебюджетные источники | | 0,00 | 0,00 | 0,00 | 0,00 | 0,00 | 0,00 | 0,00 | 0,00 | 0,00 | 0,00 |
| 2.2 | Основное мероприятие №2: Развитие службы родовспоможения и детства Приморского края | Всего | | 43 297,61 | 146 568,82 | 31 756,54 | 44 014,38 | 77 956,54 | 79 040,10 | 11 756,54 | 11 756,54 | 11 756,54 | 457 903,61 |
| | | федеральный бюджет (субсидии субвенции иные межбюджетные трансферты) | 761 | 41 397,61 | 18 811,82 | 0,00 | 0,00 | 0,00 | 0,00 | 0,00 | 0,00 | 0,00 | 60 209,43 |
| | | краевой бюджет | 761 | 1 900,00 | 127 757,00 | 31 756,54 | 44 014,38 | 77 956,54 | 79 040,10 | 11 756,54 | 11 756,54 | 11 756,54 | 397 694,18 |

| | | | | | | | | | | | | | |
|---|---|---|---|---|---|---|---|---|---|---|---|---|---|
| | | бюджет муниципальных образований | | 0,00 | 0,00 | 0,00 | 0,00 | 0,00 | 0,00 | 0,00 | 0,00 | 0,00 | 0,00 |
| | | государственные внебюджетные фонды Российской Федерации | | 0,00 | 0,00 | 0,00 | 0,00 | 0,00 | 0,00 | 0,00 | 0,00 | 0,00 | 0,00 |
| | | территориальные государственные внебюджетные фонды | | 0,00 | 0,00 | 0,00 | 0,00 | 0,00 | 0,00 | 0,00 | 0,00 | 0,00 | 0,00 |
| | | иные внебюджетные источники | | 0,00 | 0,00 | 0,00 | 0,00 | 0,00 | 0,00 | 0,00 | 0,00 | 0,00 | 0,00 |
| 2.2.1 | Мероприятие №2.1: Приобретение оборудования и расходных материалов для неонатального и аудиологического скрининга за счет средств краевого бюджета | Всего | | 16 461,41 | 48 069,50 | 10 000,00 | 15 382,95 | 36 000,00 | 35 983,56 | 0,00 | 0,00 | 0,00 | 161 897,42 |
| | | федеральный бюджет (субсидии субвенции иные межбюджетные трансферты) | 761 | 15 961,41 | 8 069,50 | 0,00 | 0,00 | 0,00 | 0,00 | 0,00 | 0,00 | 0,00 | 24 030,91 |
| | | краевой бюджет | 761 | 500,00 | 40 000,00 | 10 000,00 | 15 382,95 | 36 000,00 | 35 983,56 | 0,00 | 0,00 | 0,00 | 137 866,51 |
| | | бюджет муниципальных образований | | 0,00 | 0,00 | 0,00 | 0,00 | 0,00 | 0,00 | 0,00 | 0,00 | 0,00 | 0,00 |
| | | государственные внебюджетные фонды Российской Федерации | | 0,00 | 0,00 | 0,00 | 0,00 | 0,00 | 0,00 | 0,00 | 0,00 | 0,00 | 0,00 |
| | | территориальные государственные внебюджетные фонды | | 0,00 | 0,00 | 0,00 | 0,00 | 0,00 | 0,00 | 0,00 | 0,00 | 0,00 | 0,00 |
| | | иные внебюджетные источники | | 0,00 | 0,00 | 0,00 | 0,00 | 0,00 | 0,00 | 0,00 | 0,00 | 0,00 | 0,00 |
| 2.2.1.1 | Мероприятие №2.1.1: Приобретение оборудования и расходных материалов для неонатального и аудиологического скрининга за счет средств краевого бюджета | Всего | | 16 461,41 | 48 069,50 | 10 000,00 | 9 762,63 | 36 000,00 | 35 983,56 | 0,00 | 0,00 | 0,00 | 156 277,10 |
| | | федеральный бюджет (субсидии субвенции иные межбюджетные трансферты) | 761 | 15 961,41 | 8 069,50 | 0,00 | 0,00 | 0,00 | 0,00 | 0,00 | 0,00 | 0,00 | 24 030,91 |
| | | краевой бюджет | 761 | 500,00 | 40 000,00 | 10 000,00 | 9 762,63 | 36 000,00 | 35 983,56 | 0,00 | 0,00 | 0,00 | 132 246,19 |
| | | бюджет муниципальных образований | | 0,00 | 0,00 | 0,00 | 0,00 | 0,00 | 0,00 | 0,00 | 0,00 | 0,00 | 0,00 |
| | | государственные внебюджетные фонды Российской Федерации | | 0,00 | 0,00 | 0,00 | 0,00 | 0,00 | 0,00 | 0,00 | 0,00 | 0,00 | 0,00 |
| | | территориальные государственные внебюджетные фонды | | 0,00 | 0,00 | 0,00 | 0,00 | 0,00 | 0,00 | 0,00 | 0,00 | 0,00 | 0,00 |
| | | иные внебюджетные источники | | 0,00 | 0,00 | 0,00 | 0,00 | 0,00 | 0,00 | 0,00 | 0,00 | 0,00 | 0,00 |
| 2.2.1.2 | Мероприятие №2.1.2: Исполнение судебных актов Российской Федерации по возмещению вреда, причиненного в результате незаконных действий (бездействия) органов государственной власти (государственных органов), органов местного самоуправления либо должностных лиц этих органов, а также в результате деятельности учреждений | Всего | | 0,00 | 0,00 | 0,00 | 5 620,32 | 0,00 | 0,00 | 0,00 | 0,00 | 0,00 | 5 620,32 |
| | | федеральный бюджет (субсидии субвенции иные межбюджетные трансферты) | | 0,00 | 0,00 | 0,00 | 0,00 | 0,00 | 0,00 | 0,00 | 0,00 | 0,00 | 0,00 |
| | | краевой бюджет | 761 | 0,00 | 0,00 | 0,00 | 5 620,32 | 0,00 | 0,00 | 0,00 | 0,00 | 0,00 | 5 620,32 |
| | | бюджет муниципальных образований | | 0,00 | 0,00 | 0,00 | 0,00 | 0,00 | 0,00 | 0,00 | 0,00 | 0,00 | 0,00 |
| | | государственные внебюджетные фонды Российской Федерации | | 0,00 | 0,00 | 0,00 | 0,00 | 0,00 | 0,00 | 0,00 | 0,00 | 0,00 | 0,00 |
| | | территориальные государственные внебюджетные фонды | | 0,00 | 0,00 | 0,00 | 0,00 | 0,00 | 0,00 | 0,00 | 0,00 | 0,00 | 0,00 |
| | | иные внебюджетные источники | | 0,00 | 0,00 | 0,00 | 0,00 | 0,00 | 0,00 | 0,00 | 0,00 | 0,00 | 0,00 |
| 2.2.2 | Мероприятие №2.2: Приобретение оборудования и расходных материалов для проведения пренатальной (дородовой) диагностики нарушений развития ребенка за счет средств краевого бюджета | Всего | | 26 836,20 | 90 742,32 | 10 000,00 | 16 874,89 | 30 200,00 | 31 300,00 | 0,00 | 0,00 | 0,00 | 205 953,41 |
| | | федеральный бюджет (субсидии субвенции иные межбюджетные трансферты) | 761 | 25 436,20 | 10 742,32 | 0,00 | 0,00 | 0,00 | 0,00 | 0,00 | 0,00 | 0,00 | 36 178,52 |
| | | краевой бюджет | 761 | 1 400,00 | 80 000,00 | 10 000,00 | 16 874,89 | 30 200,00 | 31 300,00 | 0,00 | 0,00 | 0,00 | 169 774,89 |
| | | бюджет муниципальных образований | | 0,00 | 0,00 | 0,00 | 0,00 | 0,00 | 0,00 | 0,00 | 0,00 | 0,00 | 0,00 |
| | | государственные внебюджетные фонды Российской Федерации | | 0,00 | 0,00 | 0,00 | 0,00 | 0,00 | 0,00 | 0,00 | 0,00 | 0,00 | 0,00 |
| | | территориальные государственные внебюджетные фонды | | 0,00 | 0,00 | 0,00 | 0,00 | 0,00 | 0,00 | 0,00 | 0,00 | 0,00 | 0,00 |
| | | иные внебюджетные источники | | 0,00 | 0,00 | 0,00 | 0,00 | 0,00 | 0,00 | 0,00 | 0,00 | 0,00 | 0,00 |
| 2.2.2.1 | Мероприятие №2.2.1: Приобретение оборудования и расходных материалов для проведения пренатальной (дородовой) диагностики нарушений развития ребенка за счет средств краевого бюджета | Всего | | 26 836,20 | 90 742,32 | 10 000,00 | 9 647,83 | 30 200,00 | 31 300,00 | 0,00 | 0,00 | 0,00 | 198 726,35 |
| | | федеральный бюджет (субсидии субвенции иные межбюджетные трансферты) | 761 | 25 436,20 | 10 742,32 | 0,00 | 0,00 | 0,00 | 0,00 | 0,00 | 0,00 | 0,00 | 36 178,52 |
| | | краевой бюджет | 761 | 1 400,00 | 80 000,00 | 10 000,00 | 9 647,83 | 30 200,00 | 31 300,00 | 0,00 | 0,00 | 0,00 | 162 547,83 |
| | | бюджет муниципальных образований | | 0,00 | 0,00 | 0,00 | 0,00 | 0,00 | 0,00 | 0,00 | 0,00 | 0,00 | 0,00 |
| | | государственные внебюджетные фонды Российской Федерации | | 0,00 | 0,00 | 0,00 | 0,00 | 0,00 | 0,00 | 0,00 | 0,00 | 0,00 | 0,00 |
| | | территориальные государственные внебюджетные фонды | | 0,00 | 0,00 | 0,00 | 0,00 | 0,00 | 0,00 | 0,00 | 0,00 | 0,00 | 0,00 |
| | | иные внебюджетные источники | | 0,00 | 0,00 | 0,00 | 0,00 | 0,00 | 0,00 | 0,00 | 0,00 | 0,00 | 0,00 |
| 2.2.2.2 | Мероприятие №2.2.2: Исполнение судебных актов Российской Федерации по возмещению вреда, причиненного в результате незаконных действий (бездействия) органов государственной власти (государственных органов), органов местного самоуправления либо должностных лиц этих органов, а также в результате деятельности учреждений | Всего | | 0,00 | 0,00 | 0,00 | 7 227,06 | 0,00 | 0,00 | 0,00 | 0,00 | 0,00 | 7 227,06 |
| | | федеральный бюджет (субсидии субвенции иные межбюджетные трансферты) | | 0,00 | 0,00 | 0,00 | 0,00 | 0,00 | 0,00 | 0,00 | 0,00 | 0,00 | 0,00 |
| | | краевой бюджет | 761 | 0,00 | 0,00 | 0,00 | 7 227,06 | 0,00 | 0,00 | 0,00 | 0,00 | 0,00 | 7 227,06 |
| | | бюджет муниципальных образований | | 0,00 | 0,00 | 0,00 | 0,00 | 0,00 | 0,00 | 0,00 | 0,00 | 0,00 | 0,00 |
| | | государственные внебюджетные фонды Российской Федерации | | 0,00 | 0,00 | 0,00 | 0,00 | 0,00 | 0,00 | 0,00 | 0,00 | 0,00 | 0,00 |
| | | территориальные государственные внебюджетные фонды | | 0,00 | 0,00 | 0,00 | 0,00 | 0,00 | 0,00 | 0,00 | 0,00 | 0,00 | 0,00 |
| | | иные внебюджетные источники | | 0,00 | 0,00 | 0,00 | 0,00 | 0,00 | 0,00 | 0,00 | 0,00 | 0,00 | 0,00 |
| 2.2.3 | Мероприятие №2.3: Обеспечение полноценным питанием беременных женщин, кормящих матерей, а также детей в возрасте до трех лет по заключению врачей | Всего | | 0,00 | 7 757,00 | 11 756,54 | 11 756,54 | 11 756,54 | 11 756,54 | 11 756,54 | 11 756,54 | 11 756,54 | 90 052,78 |
| | | федеральный бюджет (субсидии субвенции иные межбюджетные трансферты) | | 0,00 | 0,00 | 0,00 | 0,00 | 0,00 | 0,00 | 0,00 | 0,00 | 0,00 | 0,00 |
| | | краевой бюджет | 761 | 0,00 | 7 757,00 | 11 756,54 | 11 756,54 | 11 756,54 | 11 756,54 | 11 756,54 | 11 756,54 | 11 756,54 | 90 052,78 |
| | | бюджет муниципальных образований | | 0,00 | 0,00 | 0,00 | 0,00 | 0,00 | 0,00 | 0,00 | 0,00 | 0,00 | 0,00 |
| | | государственные внебюджетные фонды Российской Федерации | | 0,00 | 0,00 | 0,00 | 0,00 | 0,00 | 0,00 | 0,00 | 0,00 | 0,00 | 0,00 |
| | | территориальные государственные внебюджетные фонды | | 0,00 | 0,00 | 0,00 | 0,00 | 0,00 | 0,00 | 0,00 | 0,00 | 0,00 | 0,00 |
| | | иные внебюджетные источники | | 0,00 | 0,00 | 0,00 | 0,00 | 0,00 | 0,00 | 0,00 | 0,00 | 0,00 | 0,00 |
| 2.2.4 | Мероприятие №2.4: Обеспечение детей, страдающих сахарным диабетом, расходными материалами | Всего | | 0,00 | 0,00 | 0,00 | 0,00 | 0,00 | 0,00 | 0,00 | 0,00 | 0,00 | 0,00 |
| | | федеральный бюджет (субсидии субвенции иные межбюджетные трансферты) | | 0,00 | 0,00 | 0,00 | 0,00 | 0,00 | 0,00 | 0,00 | 0,00 | 0,00 | 0,00 |
| | | краевой бюджет | 761 | 0,00 | 0,00 | 0,00 | 0,00 | 0,00 | 0,00 | 0,00 | 0,00 | 0,00 | 0,00 |
| | | бюджет муниципальных образований | | 0,00 | 0,00 | 0,00 | 0,00 | 0,00 | 0,00 | 0,00 | 0,00 | 0,00 | 0,00 |
| | | государственные внебюджетные фонды Российской Федерации | | 0,00 | 0,00 | 0,00 | 0,00 | 0,00 | 0,00 | 0,00 | 0,00 | 0,00 | 0,00 |
| | | территориальные государственные внебюджетные фонды | | 0,00 | 0,00 | 0,00 | 0,00 | 0,00 | 0,00 | 0,00 | 0,00 | 0,00 | 0,00 |
| | | иные внебюджетные источники | | 0,00 | 0,00 | 0,00 | 0,00 | 0,00 | 0,00 | 0,00 | 0,00 | 0,00 | 0,00 |
| 2.3 | Основное мероприятие №3: | Всего | | 330 019,03 | 1 248 978,48 | 506 728,14 | 341 124,70 | 360 025,29 | 173 811,22 | 83 261,92 | 84 109,21 | 84 109,21 | 3 212 167,19 |

| | | | | | | | | | | | | | |
|---|---|---|---|---|---|---|---|---|---|---|---|---|---|
| | Организация мероприятий, направленных на борьбу с социально-значимыми заболеваниями | федеральный бюджет (субсидии субвенции иные межбюджетные трансферты) | 761 | 329 019,03 | 1 104 915,85 | 506 728,14 | 331 924,70 | 60 282,20 | 76 485,30 | 60 864,30 | 63 456,10 | 63 456,10 | 2 597 131,72 |
| | | краевой бюджет | 761 | 1 000,00 | 144 062,63 | 0,00 | 9 200,00 | 299 743,09 | 97 325,92 | 22 397,62 | 20 653,10 | 20 653,10 | 615 035,47 |
| | | бюджет муниципальных образований | | 0,00 | 0,00 | 0,00 | 0,00 | 0,00 | 0,00 | 0,00 | 0,00 | 0,00 | 0,00 |
| | | государственные внебюджетные фонды Российской Федерации | | 0,00 | 0,00 | 0,00 | 0,00 | 0,00 | 0,00 | 0,00 | 0,00 | 0,00 | 0,00 |
| | | территориальные государственные внебюджетные фонды | | 0,00 | 0,00 | 0,00 | 0,00 | 0,00 | 0,00 | 0,00 | 0,00 | 0,00 | 0,00 |
| | | иные внебюджетные источники | | 0,00 | 0,00 | 0,00 | 0,00 | 0,00 | 0,00 | 0,00 | 0,00 | 0,00 | 0,00 |
| 2.3.1 | Мероприятие №3.1: Обеспечение проведения периодического медицинского осмотра работников Администрации Приморского края и органов исполнительной власти Приморского края | Всего | | 0,00 | 0,00 | 0,00 | 8 000,00 | 8 000,00 | 8 000,00 | 6 240,00 | 8 000,00 | 8 000,00 | 46 240,00 |
| | | федеральный бюджет (субсидии субвенции иные межбюджетные трансферты) | | 0,00 | 0,00 | 0,00 | 0,00 | 0,00 | 0,00 | 0,00 | 0,00 | 0,00 | 0,00 |
| | | краевой бюджет | 761 | 0,00 | 0,00 | 0,00 | 8 000,00 | 8 000,00 | 8 000,00 | 6 240,00 | 8 000,00 | 8 000,00 | 46 240,00 |
| | | бюджет муниципальных образований | | 0,00 | 0,00 | 0,00 | 0,00 | 0,00 | 0,00 | 0,00 | 0,00 | 0,00 | 0,00 |
| | | государственные внебюджетные фонды Российской Федерации | | 0,00 | 0,00 | 0,00 | 0,00 | 0,00 | 0,00 | 0,00 | 0,00 | 0,00 | 0,00 |
| | | территориальные государственные внебюджетные фонды | | 0,00 | 0,00 | 0,00 | 0,00 | 0,00 | 0,00 | 0,00 | 0,00 | 0,00 | 0,00 |
| | | иные внебюджетные источники | | 0,00 | 0,00 | 0,00 | 0,00 | 0,00 | 0,00 | 0,00 | 0,00 | 0,00 | 0,00 |
| 2.3.2 | Мероприятие №3.2: Финансовое обеспечение закупок антивирусных препаратов для профилактики и лечения лиц, инфицированных вирусами иммунодефицита человека и гепатитов В и С | Всего | | 0,00 | 0,00 | 226 172,31 | 214 463,70 | 0,00 | 0,00 | 0,00 | 0,00 | 0,00 | 440 636,01 |
| | | федеральный бюджет (субсидии субвенции иные межбюджетные трансферты) | 761 | 0,00 | 0,00 | 226 172,31 | 214 463,70 | 0,00 | 0,00 | 0,00 | 0,00 | 0,00 | 440 636,01 |
| | | краевой бюджет | 761 | 0,00 | 0,00 | 0,00 | 0,00 | 0,00 | 0,00 | 0,00 | 0,00 | 0,00 | 0,00 |
| | | бюджет муниципальных образований | | 0,00 | 0,00 | 0,00 | 0,00 | 0,00 | 0,00 | 0,00 | 0,00 | 0,00 | 0,00 |
| | | государственные внебюджетные фонды Российской Федерации | | 0,00 | 0,00 | 0,00 | 0,00 | 0,00 | 0,00 | 0,00 | 0,00 | 0,00 | 0,00 |
| | | территориальные государственные внебюджетные фонды | | 0,00 | 0,00 | 0,00 | 0,00 | 0,00 | 0,00 | 0,00 | 0,00 | 0,00 | 0,00 |
| | | иные внебюджетные источники | | 0,00 | 0,00 | 0,00 | 0,00 | 0,00 | 0,00 | 0,00 | 0,00 | 0,00 | 0,00 |
| 2.3.3 | Мероприятие №3.3: Финансовое обеспечение закупок антибактериальных и противотуберкулезных лекарственных препаратов (второго ряда), применяемых при лечении больных туберкулезом с множественной лекарственной устойчивостью возбудителя, и диагностических средств для выявления, определения чувствительности микобактерии туберкулеза и мониторинга лечения больных туберкулезом с множественной лекарственной устойчивостью возбудителя | Всего | | 92 281,80 | 98 007,77 | 102 203,70 | 93 233,40 | 0,00 | 0,00 | 0,00 | 0,00 | 0,00 | 385 726,67 |
| | | федеральный бюджет (субсидии субвенции иные межбюджетные трансферты) | 761 | 92 281,80 | 98 007,77 | 102 203,70 | 93 233,40 | 0,00 | 0,00 | 0,00 | 0,00 | 0,00 | 385 726,67 |
| | | краевой бюджет | 761 | 0,00 | 0,00 | 0,00 | 0,00 | 0,00 | 0,00 | 0,00 | 0,00 | 0,00 | 0,00 |
| | | бюджет муниципальных образований | | 0,00 | 0,00 | 0,00 | 0,00 | 0,00 | 0,00 | 0,00 | 0,00 | 0,00 | 0,00 |
| | | государственные внебюджетные фонды Российской Федерации | | 0,00 | 0,00 | 0,00 | 0,00 | 0,00 | 0,00 | 0,00 | 0,00 | 0,00 | 0,00 |
| | | территориальные государственные внебюджетные фонды | | 0,00 | 0,00 | 0,00 | 0,00 | 0,00 | 0,00 | 0,00 | 0,00 | 0,00 | 0,00 |
| | | иные внебюджетные источники | | 0,00 | 0,00 | 0,00 | 0,00 | 0,00 | 0,00 | 0,00 | 0,00 | 0,00 | 0,00 |
| 2.3.4 | Мероприятие №3.4: Реализация мероприятий по профилактике ВИЧ-инфекции и гепатитов В и С | Всего | | 0,00 | 0,00 | 5 143,60 | 4 543,20 | 4 000,00 | 4 000,00 | 4 000,00 | 4 000,00 | 4 000,00 | 29 686,80 |
| | | федеральный бюджет (субсидии субвенции иные межбюджетные трансферты) | 761 | 0,00 | 0,00 | 5 143,60 | 4 543,20 | 0,00 | 0,00 | 0,00 | 0,00 | 0,00 | 9 686,80 |
| | | краевой бюджет | 761 | 0,00 | 0,00 | 0,00 | 0,00 | 4 000,00 | 4 000,00 | 4 000,00 | 4 000,00 | 4 000,00 | 20 000,00 |
| | | бюджет муниципальных образований | | 0,00 | 0,00 | 0,00 | 0,00 | 0,00 | 0,00 | 0,00 | 0,00 | 0,00 | 0,00 |
| | | государственные внебюджетные фонды Российской Федерации | | 0,00 | 0,00 | 0,00 | 0,00 | 0,00 | 0,00 | 0,00 | 0,00 | 0,00 | 0,00 |
| | | территориальные государственные внебюджетные фонды | | 0,00 | 0,00 | 0,00 | 0,00 | 0,00 | 0,00 | 0,00 | 0,00 | 0,00 | 0,00 |
| | | иные внебюджетные источники | | 0,00 | 0,00 | 0,00 | 0,00 | 0,00 | 0,00 | 0,00 | 0,00 | 0,00 | 0,00 |
| 2.3.5 | Мероприятие №3.5: Реализация мероприятий по предупреждению и борьбе с социально-значимыми инфекционными заболеваниями | Всего | | 0,00 | 18 604,00 | 126 041,40 | 20 884,40 | 72 629,19 | 86 915,12 | 69 163,99 | 72 109,21 | 72 109,21 | 538 456,51 |
| | | федеральный бюджет (субсидии субвенции иные межбюджетные трансферты) | 761 | 0,00 | 18 604,00 | 126 041,40 | 19 684,40 | 60 282,20 | 76 485,30 | 60 864,30 | 63 456,10 | 63 456,10 | 488 873,80 |
| | | краевой бюджет | 761 | 0,00 | 0,00 | 0,00 | 1 200,00 | 12 346,99 | 10 429,82 | 8 299,69 | 8 653,10 | 8 653,10 | 49 582,70 |
| | | бюджет муниципальных образований | | 0,00 | 0,00 | 0,00 | 0,00 | 0,00 | 0,00 | 0,00 | 0,00 | 0,00 | 0,00 |
| | | государственные внебюджетные фонды Российской Федерации | | 0,00 | 0,00 | 0,00 | 0,00 | 0,00 | 0,00 | 0,00 | 0,00 | 0,00 | 0,00 |
| | | территориальные государственные внебюджетные фонды | | 0,00 | 0,00 | 0,00 | 0,00 | 0,00 | 0,00 | 0,00 | 0,00 | 0,00 | 0,00 |
| | | иные внебюджетные источники | | 0,00 | 0,00 | 0,00 | 0,00 | 0,00 | 0,00 | 0,00 | 0,00 | 0,00 | 0,00 |
| 2.3.6 | Мероприятие №3.6: Софинансирование мероприятий по профилактике, выявлению, мониторингу лечения и лечению лиц, инфицированных вирусами иммунодефицита человека и гепатитов В и С, за счет средств краевого бюджета | Всего | | 237 737,23 | 198 995,88 | 0,00 | 0,00 | 0,00 | 0,00 | 0,00 | 0,00 | 0,00 | 436 733,11 |
| | | федеральный бюджет (субсидии субвенции иные межбюджетные трансферты) | 761 | 236 737,23 | 198 995,88 | 0,00 | 0,00 | 0,00 | 0,00 | 0,00 | 0,00 | 0,00 | 435 733,11 |
| | | краевой бюджет | 761 | 1 000,00 | 0,00 | 0,00 | 0,00 | 0,00 | 0,00 | 0,00 | 0,00 | 0,00 | 1 000,00 |
| | | бюджет муниципальных образований | | 0,00 | 0,00 | 0,00 | 0,00 | 0,00 | 0,00 | 0,00 | 0,00 | 0,00 | 0,00 |
| | | государственные внебюджетные фонды Российской Федерации | | 0,00 | 0,00 | 0,00 | 0,00 | 0,00 | 0,00 | 0,00 | 0,00 | 0,00 | 0,00 |
| | | территориальные государственные внебюджетные фонды | | 0,00 | 0,00 | 0,00 | 0,00 | 0,00 | 0,00 | 0,00 | 0,00 | 0,00 | 0,00 |
| | | иные внебюджетные источники | | 0,00 | 0,00 | 0,00 | 0,00 | 0,00 | 0,00 | 0,00 | 0,00 | 0,00 | 0,00 |
| 2.3.7 | Мероприятие №3.7: Мероприятия, направленные на совершенствование медицинской помощи больным с онкологическими заболеваниями (приобретение оборудования) | Всего | | 0,00 | 554 655,62 | 11 478,56 | 0,00 | 0,00 | 0,00 | 0,00 | 0,00 | 0,00 | 566 134,18 |
| | | федеральный бюджет (субсидии субвенции иные межбюджетные трансферты) | 761 | 0,00 | 468 684,00 | 11 478,56 | 0,00 | 0,00 | 0,00 | 0,00 | 0,00 | 0,00 | 480 162,56 |
| | | краевой бюджет | 761 | 0,00 | 85 971,62 | 0,00 | 0,00 | 0,00 | 0,00 | 0,00 | 0,00 | 0,00 | 85 971,62 |
| | | бюджет муниципальных образований | | 0,00 | 0,00 | 0,00 | 0,00 | 0,00 | 0,00 | 0,00 | 0,00 | 0,00 | 0,00 |
| | | государственные внебюджетные фонды Российской Федерации | | 0,00 | 0,00 | 0,00 | 0,00 | 0,00 | 0,00 | 0,00 | 0,00 | 0,00 | 0,00 |
| | | территориальные государственные внебюджетные фонды | | 0,00 | 0,00 | 0,00 | 0,00 | 0,00 | 0,00 | 0,00 | 0,00 | 0,00 | 0,00 |
| | | иные внебюджетные источники | | 0,00 | 0,00 | 0,00 | 0,00 | 0,00 | 0,00 | 0,00 | 0,00 | 0,00 | 0,00 |
| 2.3.8 | Мероприятие №3.8: | Всего | | 0,00 | 0,00 | 0,00 | 0,00 | 75 396,10 | 74 896,10 | 3 857,94 | 0,00 | 0,00 | 154 150,14 |

| | | | | | | | | | | | | | |
|---|---|---|---|---|---|---|---|---|---|---|---|---|---|
| | Мероприятия, направленные на совершенствование медицинской помощи больным с онкологическими заболеваниями за счет средств краевого бюджета | федеральный бюджет (субсидии субвенции иные межбюджетные трансферты) | | 0,00 | 0,00 | 0,00 | 0,00 | 0,00 | 0,00 | 0,00 | 0,00 | 0,00 | 0,00 |
| | | краевой бюджет | 761 | 0,00 | 0,00 | 0,00 | 0,00 | 75 396,10 | 74 896,10 | 3 857,94 | 0,00 | 0,00 | 154 150,14 |
| | | бюджет муниципальных образований | | 0,00 | 0,00 | 0,00 | 0,00 | 0,00 | 0,00 | 0,00 | 0,00 | 0,00 | 0,00 |
| | | государственные внебюджетные фонды Российской Федерации | | 0,00 | 0,00 | 0,00 | 0,00 | 0,00 | 0,00 | 0,00 | 0,00 | 0,00 | 0,00 |
| | | территориальные государственные внебюджетные фонды | | 0,00 | 0,00 | 0,00 | 0,00 | 0,00 | 0,00 | 0,00 | 0,00 | 0,00 | 0,00 |
| | | иные внебюджетные источники | | 0,00 | 0,00 | 0,00 | 0,00 | 0,00 | 0,00 | 0,00 | 0,00 | 0,00 | 0,00 |
| 2.3.9 | Мероприятие №3.9: Приобретение оборудования для вновь введенного корпуса государственного бюджетного учреждения «Приморский краевой онкологический диспансер» | Всего | | 0,00 | 0,00 | 0,00 | 0,00 | 200 000,00 | 0,00 | 0,00 | 0,00 | 0,00 | 200 000,00 |
| | | федеральный бюджет (субсидии субвенции иные межбюджетные трансферты) | | 0,00 | 0,00 | 0,00 | 0,00 | 0,00 | 0,00 | 0,00 | 0,00 | 0,00 | 0,00 |
| | | краевой бюджет | 761 | 0,00 | 0,00 | 0,00 | 0,00 | 200 000,00 | 0,00 | 0,00 | 0,00 | 0,00 | 200 000,00 |
| | | бюджет муниципальных образований | | 0,00 | 0,00 | 0,00 | 0,00 | 0,00 | 0,00 | 0,00 | 0,00 | 0,00 | 0,00 |
| | | государственные внебюджетные фонды Российской Федерации | | 0,00 | 0,00 | 0,00 | 0,00 | 0,00 | 0,00 | 0,00 | 0,00 | 0,00 | 0,00 |
| | | территориальные государственные внебюджетные фонды | | 0,00 | 0,00 | 0,00 | 0,00 | 0,00 | 0,00 | 0,00 | 0,00 | 0,00 | 0,00 |
| | | иные внебюджетные источники | | 0,00 | 0,00 | 0,00 | 0,00 | 0,00 | 0,00 | 0,00 | 0,00 | 0,00 | 0,00 |
| 2.3.10 | Мероприятие №3.10: Мероприятия по развитию службы крови | Всего | | 0,00 | 121 959,00 | 12 385,65 | 0,00 | 0,00 | 0,00 | 0,00 | 0,00 | 0,00 | 134 344,65 |
| | | федеральный бюджет (субсидии субвенции иные межбюджетные трансферты) | 761 | 0,00 | 103 665,20 | 12 385,65 | 0,00 | 0,00 | 0,00 | 0,00 | 0,00 | 0,00 | 116 050,85 |
| | | краевой бюджет | 761 | 0,00 | 18 293,80 | 0,00 | 0,00 | 0,00 | 0,00 | 0,00 | 0,00 | 0,00 | 18 293,80 |
| | | бюджет муниципальных образований | | 0,00 | 0,00 | 0,00 | 0,00 | 0,00 | 0,00 | 0,00 | 0,00 | 0,00 | 0,00 |
| | | государственные внебюджетные фонды Российской Федерации | | 0,00 | 0,00 | 0,00 | 0,00 | 0,00 | 0,00 | 0,00 | 0,00 | 0,00 | 0,00 |
| | | территориальные государственные внебюджетные фонды | | 0,00 | 0,00 | 0,00 | 0,00 | 0,00 | 0,00 | 0,00 | 0,00 | 0,00 | 0,00 |
| | | иные внебюджетные источники | | 0,00 | 0,00 | 0,00 | 0,00 | 0,00 | 0,00 | 0,00 | 0,00 | 0,00 | 0,00 |
| 2.3.11 | Мероприятие №3.11: Мероприятия, направленные на совершенствование организации медицинской помощи пострадавшим при дорожно-транспортных происшествиях | Всего | | 0,00 | 256 756,21 | 1 662,72 | 0,00 | 0,00 | 0,00 | 0,00 | 0,00 | 0,00 | 258 418,93 |
| | | федеральный бюджет (субсидии субвенции иные межбюджетные трансферты) | 761 | 0,00 | 216 959,00 | 1 662,72 | 0,00 | 0,00 | 0,00 | 0,00 | 0,00 | 0,00 | 218 621,72 |
| | | краевой бюджет | 761 | 0,00 | 39 797,21 | 0,00 | 0,00 | 0,00 | 0,00 | 0,00 | 0,00 | 0,00 | 39 797,21 |
| | | бюджет муниципальных образований | | 0,00 | 0,00 | 0,00 | 0,00 | 0,00 | 0,00 | 0,00 | 0,00 | 0,00 | 0,00 |
| | | государственные внебюджетные фонды Российской Федерации | | 0,00 | 0,00 | 0,00 | 0,00 | 0,00 | 0,00 | 0,00 | 0,00 | 0,00 | 0,00 |
| | | территориальные государственные внебюджетные фонды | | 0,00 | 0,00 | 0,00 | 0,00 | 0,00 | 0,00 | 0,00 | 0,00 | 0,00 | 0,00 |
| | | иные внебюджетные источники | | 0,00 | 0,00 | 0,00 | 0,00 | 0,00 | 0,00 | 0,00 | 0,00 | 0,00 | 0,00 |
| 2.3.12 | Мероприятие №3.12: Иные межбюджетные трансферты на компенсацию расходов, связанных с оказанием в 2015 году медицинскими организациями, подведомственными органам исполнительной власти субъекта Российской Федерации и органам местного самоуправления, медицинской помощи гражданам Украины | Всего | | 0,00 | 0,00 | 21 640,20 | 0,00 | 0,00 | 0,00 | 0,00 | 0,00 | 0,00 | 21 640,20 |
| | | федеральный бюджет (субсидии субвенции иные межбюджетные трансферты) | 761 | 0,00 | 0,00 | 21 640,20 | 0,00 | 0,00 | 0,00 | 0,00 | 0,00 | 0,00 | 21 640,20 |
| | | краевой бюджет | 761 | 0,00 | 0,00 | 0,00 | 0,00 | 0,00 | 0,00 | 0,00 | 0,00 | 0,00 | 0,00 |
| | | бюджет муниципальных образований | | 0,00 | 0,00 | 0,00 | 0,00 | 0,00 | 0,00 | 0,00 | 0,00 | 0,00 | 0,00 |
| | | государственные внебюджетные фонды Российской Федерации | | 0,00 | 0,00 | 0,00 | 0,00 | 0,00 | 0,00 | 0,00 | 0,00 | 0,00 | 0,00 |
| | | территориальные государственные внебюджетные фонды | | 0,00 | 0,00 | 0,00 | 0,00 | 0,00 | 0,00 | 0,00 | 0,00 | 0,00 | 0,00 |
| | | иные внебюджетные источники | | 0,00 | 0,00 | 0,00 | 0,00 | 0,00 | 0,00 | 0,00 | 0,00 | 0,00 | 0,00 |
| 2.4 | Основное мероприятие №4: Организация оказания высокотехнологичной медицинской помощи в Приморском крае | Всего | | 57 060,80 | 47 095,60 | 25 876,40 | 24 392,50 | 25 713,10 | 25 035,25 | 57 895,67 | 73 370,27 | 73 370,27 | 409 809,85 |
| | | федеральный бюджет (субсидии субвенции иные межбюджетные трансферты) | 761 | 18 154,80 | 8 189,60 | 5 876,40 | 4 392,50 | 5 713,10 | 4 194,30 | 9 489,10 | 14 963,70 | 14 963,70 | 85 937,20 |
| | | краевой бюджет | 761 | 38 906,00 | 38 906,00 | 20 000,00 | 20 000,00 | 20 000,00 | 20 840,95 | 48 406,57 | 58 406,57 | 58 406,57 | 323 872,65 |
| | | бюджет муниципальных образований | | 0,00 | 0,00 | 0,00 | 0,00 | 0,00 | 0,00 | 0,00 | 0,00 | 0,00 | 0,00 |
| | | государственные внебюджетные фонды Российской Федерации | | 0,00 | 0,00 | 0,00 | 0,00 | 0,00 | 0,00 | 0,00 | 0,00 | 0,00 | 0,00 |
| | | территориальные государственные внебюджетные фонды | | 0,00 | 0,00 | 0,00 | 0,00 | 0,00 | 0,00 | 0,00 | 0,00 | 0,00 | 0,00 |
| | | иные внебюджетные источники | | 0,00 | 0,00 | 0,00 | 0,00 | 0,00 | 0,00 | 0,00 | 0,00 | 0,00 | 0,00 |
| 2.4.1 | Мероприятие №4.1: Оказание высокотехнологичной медицинской помощи, не включенной в базовую программу обязательного медицинского страхования, в краевых государственных учреждениях здравоохранения | Всего | | 57 060,80 | 47 095,60 | 25 876,40 | 24 392,50 | 25 713,10 | 25 035,25 | 57 895,67 | 73 370,27 | 73 370,27 | 409 809,85 |
| | | федеральный бюджет (субсидии субвенции иные межбюджетные трансферты) | 761 | 18 154,80 | 8 189,60 | 5 876,40 | 4 392,50 | 5 713,10 | 4 194,30 | 9 489,10 | 14 963,70 | 14 963,70 | 85 937,20 |
| | | краевой бюджет | 761 | 38 906,00 | 38 906,00 | 20 000,00 | 20 000,00 | 20 000,00 | 20 840,95 | 48 406,57 | 58 406,57 | 58 406,57 | 323 872,65 |
| | | бюджет муниципальных образований | | 0,00 | 0,00 | 0,00 | 0,00 | 0,00 | 0,00 | 0,00 | 0,00 | 0,00 | 0,00 |
| | | государственные внебюджетные фонды Российской Федерации | | 0,00 | 0,00 | 0,00 | 0,00 | 0,00 | 0,00 | 0,00 | 0,00 | 0,00 | 0,00 |
| | | территориальные государственные внебюджетные фонды | | 0,00 | 0,00 | 0,00 | 0,00 | 0,00 | 0,00 | 0,00 | 0,00 | 0,00 | 0,00 |
| | | иные внебюджетные источники | | 0,00 | 0,00 | 0,00 | 0,00 | 0,00 | 0,00 | 0,00 | 0,00 | 0,00 | 0,00 |
| 2.5 | Основное мероприятие №5: Внедрение современных информационных систем в учреждениях здравоохранения Приморского края | Всего | | 500,00 | 6 500,00 | 9 630,00 | 9 630,00 | 191 264,61 | 156 344,43 | 155 890,13 | 2 000,00 | 2 000,00 | 533 759,16 |
| | | федеральный бюджет (субсидии субвенции иные межбюджетные трансферты) | 761 | 0,00 | 0,00 | 0,00 | 0,00 | 0,00 | 52 000,00 | 0,00 | 0,00 | 0,00 | 52 000,00 |
| | | краевой бюджет | 761 | 500,00 | 6 500,00 | 9 630,00 | 9 630,00 | 191 264,61 | 104 344,43 | 155 890,13 | 2 000,00 | 2 000,00 | 481 759,16 |
| | | бюджет муниципальных образований | | 0,00 | 0,00 | 0,00 | 0,00 | 0,00 | 0,00 | 0,00 | 0,00 | 0,00 | 0,00 |
| | | государственные внебюджетные фонды Российской Федерации | | 0,00 | 0,00 | 0,00 | 0,00 | 0,00 | 0,00 | 0,00 | 0,00 | 0,00 | 0,00 |
| | | территориальные государственные внебюджетные фонды | | 0,00 | 0,00 | 0,00 | 0,00 | 0,00 | 0,00 | 0,00 | 0,00 | 0,00 | 0,00 |
| | | иные внебюджетные источники | | 0,00 | 0,00 | 0,00 | 0,00 | 0,00 | 0,00 | 0,00 | 0,00 | 0,00 | 0,00 |
| 2.5.1 | Мероприятие №5.1: Создание и внедрение государственной информационной системы «Льготное лекарственное обеспечение населения Приморского края» | Всего | | 0,00 | 0,00 | 0,00 | 0,00 | 0,00 | 0,00 | 11 445,78 | 0,00 | 0,00 | 11 445,78 |
| | | федеральный бюджет (субсидии субвенции иные межбюджетные трансферты) | 761 | 0,00 | 0,00 | 0,00 | 0,00 | 0,00 | 0,00 | 0,00 | 0,00 | 0,00 | 0,00 |
| | | краевой бюджет | 761 | 0,00 | 0,00 | 0,00 | 0,00 | 0,00 | 0,00 | 11 445,78 | 0,00 | 0,00 | 11 445,78 |
| 2.5.2 | Мероприятие №5.2: | Всего | | 500,00 | 500,00 | 500,00 | 500,00 | 500,00 | 500,00 | 500,00 | 500,00 | 500,00 | 4 500,00 |

| | | | | | | | | | | | | | |
|---|---|---|---|---|---|---|---|---|---|---|---|---|---|
| | Расходы на разработку и внедрение системы ежегодного мониторинга состояния здоровья, физического и психологического развития детей, начиная с 10-летнего возраста, и призывников | федеральный бюджет (субсидии субвенции иные межбюджетные трансферты) | | 0,00 | 0,00 | 0,00 | 0,00 | 0,00 | 0,00 | 0,00 | 0,00 | 0,00 | 0,00 |
| | | краевой бюджет | 761 | 500,00 | 500,00 | 500,00 | 500,00 | 500,00 | 500,00 | 500,00 | 500,00 | 500,00 | 4 500,00 |
| | | бюджет муниципальных образований | | 0,00 | 0,00 | 0,00 | 0,00 | 0,00 | 0,00 | 0,00 | 0,00 | 0,00 | 0,00 |
| | | государственные внебюджетные фонды Российской Федерации | | 0,00 | 0,00 | 0,00 | 0,00 | 0,00 | 0,00 | 0,00 | 0,00 | 0,00 | 0,00 |
| | | территориальные государственные внебюджетные фонды | | 0,00 | 0,00 | 0,00 | 0,00 | 0,00 | 0,00 | 0,00 | 0,00 | 0,00 | 0,00 |
| | | иные внебюджетные источники | | 0,00 | 0,00 | 0,00 | 0,00 | 0,00 | 0,00 | 0,00 | 0,00 | 0,00 | 0,00 |
| 2.5.3 | Мероприятие №5.3: Внедрение и сопровождение информационной системы поддержки телемедицинских консультаций, поддержка работоспособности компонентов единой государственной информационной системы в здравоохранении - электронная регистратура, интегрированная электронная медицинская карта | Всего | | 0,00 | 6 000,00 | 9 130,00 | 9 130,00 | 0,00 | 0,00 | 0,00 | 0,00 | 0,00 | 24 260,00 |
| | | федеральный бюджет (субсидии субвенции иные межбюджетные трансферты) | | 0,00 | 0,00 | 0,00 | 0,00 | 0,00 | 0,00 | 0,00 | 0,00 | 0,00 | 0,00 |
| | | краевой бюджет | 761 | 0,00 | 6 000,00 | 9 130,00 | 9 130,00 | 0,00 | 0,00 | 0,00 | 0,00 | 0,00 | 24 260,00 |
| | | бюджет муниципальных образований | | 0,00 | 0,00 | 0,00 | 0,00 | 0,00 | 0,00 | 0,00 | 0,00 | 0,00 | 0,00 |
| | | государственные внебюджетные фонды Российской Федерации | | 0,00 | 0,00 | 0,00 | 0,00 | 0,00 | 0,00 | 0,00 | 0,00 | 0,00 | 0,00 |
| | | территориальные государственные внебюджетные фонды | | 0,00 | 0,00 | 0,00 | 0,00 | 0,00 | 0,00 | 0,00 | 0,00 | 0,00 | 0,00 |
| | | иные внебюджетные источники | | 0,00 | 0,00 | 0,00 | 0,00 | 0,00 | 0,00 | 0,00 | 0,00 | 0,00 | 0,00 |
| 2.5.4 | Мероприятие №5.4: Оснащение краевых государственных учреждений здравоохранения системой «Мониторинг беременных» | Всего | | 0,00 | 0,00 | 0,00 | 0,00 | 18 662,24 | 0,00 | 0,00 | 0,00 | 0,00 | 18 662,24 |
| | | федеральный бюджет (субсидии субвенции иные межбюджетные трансферты) | | 0,00 | 0,00 | 0,00 | 0,00 | 0,00 | 0,00 | 0,00 | 0,00 | 0,00 | 0,00 |
| | | краевой бюджет | 761 | 0,00 | 0,00 | 0,00 | 0,00 | 18 662,24 | 0,00 | 0,00 | 0,00 | 0,00 | 18 662,24 |
| | | бюджет муниципальных образований | | 0,00 | 0,00 | 0,00 | 0,00 | 0,00 | 0,00 | 0,00 | 0,00 | 0,00 | 0,00 |
| | | государственные внебюджетные фонды Российской Федерации | | 0,00 | 0,00 | 0,00 | 0,00 | 0,00 | 0,00 | 0,00 | 0,00 | 0,00 | 0,00 |
| | | территориальные государственные внебюджетные фонды | | 0,00 | 0,00 | 0,00 | 0,00 | 0,00 | 0,00 | 0,00 | 0,00 | 0,00 | 0,00 |
| | | иные внебюджетные источники | | 0,00 | 0,00 | 0,00 | 0,00 | 0,00 | 0,00 | 0,00 | 0,00 | 0,00 | 0,00 |
| 2.5.5 | Мероприятие №5.5: Реализация мероприятий краевыми государственными учреждениями здравоохранения по внедрению региональной автоматизированной системы «Мониторинг беременных» | Всего | | 0,00 | 0,00 | 0,00 | 0,00 | 11 325,00 | 1 900,00 | 0,00 | 0,00 | 0,00 | 13 225,00 |
| | | федеральный бюджет (субсидии субвенции иные межбюджетные трансферты) | | 0,00 | 0,00 | 0,00 | 0,00 | 0,00 | 0,00 | 0,00 | 0,00 | 0,00 | 0,00 |
| | | краевой бюджет | 761 | 0,00 | 0,00 | 0,00 | 0,00 | 11 325,00 | 1 900,00 | 0,00 | 0,00 | 0,00 | 13 225,00 |
| | | бюджет муниципальных образований | | 0,00 | 0,00 | 0,00 | 0,00 | 0,00 | 0,00 | 0,00 | 0,00 | 0,00 | 0,00 |
| | | государственные внебюджетные фонды Российской Федерации | | 0,00 | 0,00 | 0,00 | 0,00 | 0,00 | 0,00 | 0,00 | 0,00 | 0,00 | 0,00 |
| | | территориальные государственные внебюджетные фонды | | 0,00 | 0,00 | 0,00 | 0,00 | 0,00 | 0,00 | 0,00 | 0,00 | 0,00 | 0,00 |
| | | иные внебюджетные источники | | 0,00 | 0,00 | 0,00 | 0,00 | 0,00 | 0,00 | 0,00 | 0,00 | 0,00 | 0,00 |
| 2.5.6 | Мероприятие №5.6: Расходы на создание регионального сервиса дистанционной записи на прием к врачу с единым краевым центром телефонного обслуживания, осуществляемые краевыми государственными учреждениями здравоохранения | Всего | | 0,00 | 0,00 | 0,00 | 0,00 | 20 600,00 | 2 573,80 | 0,00 | 0,00 | 0,00 | 23 173,80 |
| | | федеральный бюджет (субсидии субвенции иные межбюджетные трансферты) | | 0,00 | 0,00 | 0,00 | 0,00 | 0,00 | 0,00 | 0,00 | 0,00 | 0,00 | 0,00 |
| | | краевой бюджет | 761 | 0,00 | 0,00 | 0,00 | 0,00 | 20 600,00 | 2 573,80 | 0,00 | 0,00 | 0,00 | 23 173,80 |
| | | бюджет муниципальных образований | | 0,00 | 0,00 | 0,00 | 0,00 | 0,00 | 0,00 | 0,00 | 0,00 | 0,00 | 0,00 |
| | | государственные внебюджетные фонды Российской Федерации | | 0,00 | 0,00 | 0,00 | 0,00 | 0,00 | 0,00 | 0,00 | 0,00 | 0,00 | 0,00 |
| | | территориальные государственные внебюджетные фонды | | 0,00 | 0,00 | 0,00 | 0,00 | 0,00 | 0,00 | 0,00 | 0,00 | 0,00 | 0,00 |
| | | иные внебюджетные источники | | 0,00 | 0,00 | 0,00 | 0,00 | 0,00 | 0,00 | 0,00 | 0,00 | 0,00 | 0,00 |
| 2.5.7 | Мероприятие №5.7: Создание регионального сервиса дистанционной записи на прием к врачу с единым краевым центром телефонного обслуживания | Всего | | 0,00 | 0,00 | 0,00 | 0,00 | 24 928,01 | 38 873,83 | 22 865,96 | 0,00 | 0,00 | 86 667,80 |
| | | федеральный бюджет (субсидии субвенции иные межбюджетные трансферты) | | 0,00 | 0,00 | 0,00 | 0,00 | 0,00 | 0,00 | 0,00 | 0,00 | 0,00 | 0,00 |
| | | краевой бюджет | 761 | 0,00 | 0,00 | 0,00 | 0,00 | 24 928,01 | 38 873,83 | 22 865,96 | 0,00 | 0,00 | 86 667,80 |
| | | бюджет муниципальных образований | | 0,00 | 0,00 | 0,00 | 0,00 | 0,00 | 0,00 | 0,00 | 0,00 | 0,00 | 0,00 |
| | | государственные внебюджетные фонды Российской Федерации | | 0,00 | 0,00 | 0,00 | 0,00 | 0,00 | 0,00 | 0,00 | 0,00 | 0,00 | 0,00 |
| | | территориальные государственные внебюджетные фонды | | 0,00 | 0,00 | 0,00 | 0,00 | 0,00 | 0,00 | 0,00 | 0,00 | 0,00 | 0,00 |
| | | иные внебюджетные источники | | 0,00 | 0,00 | 0,00 | 0,00 | 0,00 | 0,00 | 0,00 | 0,00 | 0,00 | 0,00 |
| 2.5.8 | Мероприятие №5.8: Расходы на создание Центрального архива медицинских изображений (ЦАМИ) Приморского края с модулем «Телерадиология», осуществляемые краевыми государственными учреждениями здравоохранения | Всего | | 0,00 | 0,00 | 0,00 | 0,00 | 6 000,00 | 6 518,00 | 779,54 | 0,00 | 0,00 | 13 297,54 |
| | | федеральный бюджет (субсидии субвенции иные межбюджетные трансферты) | | 0,00 | 0,00 | 0,00 | 0,00 | 0,00 | 0,00 | 0,00 | 0,00 | 0,00 | 0,00 |
| | | краевой бюджет | 761 | 0,00 | 0,00 | 0,00 | 0,00 | 6 000,00 | 6 518,00 | 779,54 | 0,00 | 0,00 | 13 297,54 |
| | | бюджет муниципальных образований | | 0,00 | 0,00 | 0,00 | 0,00 | 0,00 | 0,00 | 0,00 | 0,00 | 0,00 | 0,00 |
| | | государственные внебюджетные фонды Российской Федерации | | 0,00 | 0,00 | 0,00 | 0,00 | 0,00 | 0,00 | 0,00 | 0,00 | 0,00 | 0,00 |
| | | территориальные государственные внебюджетные фонды | | 0,00 | 0,00 | 0,00 | 0,00 | 0,00 | 0,00 | 0,00 | 0,00 | 0,00 | 0,00 |
| | | иные внебюджетные источники | | 0,00 | 0,00 | 0,00 | 0,00 | 0,00 | 0,00 | 0,00 | 0,00 | 0,00 | 0,00 |
| 2.5.9 | Мероприятие №5.9: Создание Центрального архива медицинских изображений (ЦАМИ) Приморского края с модулем «Телерадиология» | Всего | | 0,00 | 0,00 | 0,00 | 0,00 | 25 663,70 | 6 107,00 | 0,00 | 0,00 | 0,00 | 31 770,70 |
| | | федеральный бюджет (субсидии субвенции иные межбюджетные трансферты) | | 0,00 | 0,00 | 0,00 | 0,00 | 0,00 | 0,00 | 0,00 | 0,00 | 0,00 | 0,00 |
| | | краевой бюджет | 761 | 0,00 | 0,00 | 0,00 | 0,00 | 25 663,70 | 6 107,00 | 0,00 | 0,00 | 0,00 | 31 770,70 |
| | | бюджет муниципальных образований | | 0,00 | 0,00 | 0,00 | 0,00 | 0,00 | 0,00 | 0,00 | 0,00 | 0,00 | 0,00 |
| | | государственные внебюджетные фонды Российской Федерации | | 0,00 | 0,00 | 0,00 | 0,00 | 0,00 | 0,00 | 0,00 | 0,00 | 0,00 | 0,00 |
| | | территориальные государственные внебюджетные фонды | | 0,00 | 0,00 | 0,00 | 0,00 | 0,00 | 0,00 | 0,00 | 0,00 | 0,00 | 0,00 |
| | | иные внебюджетные источники | | 0,00 | 0,00 | 0,00 | 0,00 | 0,00 | 0,00 | 0,00 | 0,00 | 0,00 | 0,00 |
| 2.5.10 | Мероприятие №5.10: Оснащение краевых государственных учреждений здравоохранения Приморского края системой ТелеЭКГ, приборами дистанционной функциональной диагностики | Всего | | 0,00 | 0,00 | 0,00 | 0,00 | 50 817,95 | 0,00 | 0,00 | 0,00 | 0,00 | 50 817,95 |
| | | федеральный бюджет (субсидии субвенции иные межбюджетные трансферты) | | 0,00 | 0,00 | 0,00 | 0,00 | 0,00 | 0,00 | 0,00 | 0,00 | 0,00 | 0,00 |
| | | краевой бюджет | 761 | 0,00 | 0,00 | 0,00 | 0,00 | 50 817,95 | 0,00 | 0,00 | 0,00 | 0,00 | 50 817,95 |
| | | бюджет муниципальных образований | | 0,00 | 0,00 | 0,00 | 0,00 | 0,00 | 0,00 | 0,00 | 0,00 | 0,00 | 0,00 |
| | | государственные внебюджетные фонды Российской Федерации | | 0,00 | 0,00 | 0,00 | 0,00 | 0,00 | 0,00 | 0,00 | 0,00 | 0,00 | 0,00 |

| | | | | | | | | | | | | | |
|---|---|---|---|---|---|---|---|---|---|---|---|---|---|
| | | территориальные государственные внебюджетные фонды | | 0,00 | 0,00 | 0,00 | 0,00 | 0,00 | 0,00 | 0,00 | 0,00 | 0,00 | 0,00 |
| | | иные внебюджетные источники | | 0,00 | 0,00 | 0,00 | 0,00 | 0,00 | 0,00 | 0,00 | 0,00 | 0,00 | 0,00 |
| 2.5.11 | Мероприятие №5.11: Расходы на обеспечение каналами связи доступа к информационно-телекоммуникационной сети Интернет, осуществляемые краевыми государственными учреждениями здравоохранения | Всего | | 0,00 | 0,00 | 0,00 | 0,00 | 400,00 | 400,00 | 0,00 | 0,00 | 0,00 | 800,00 |
| | | федеральный бюджет (субсидии субвенции иные межбюджетные трансферты) | | 0,00 | 0,00 | 0,00 | 0,00 | 0,00 | 0,00 | 0,00 | 0,00 | 0,00 | 0,00 |
| | | краевой бюджет | 761 | 0,00 | 0,00 | 0,00 | 0,00 | 400,00 | 400,00 | 0,00 | 0,00 | 0,00 | 800,00 |
| | | бюджет муниципальных образований | | 0,00 | 0,00 | 0,00 | 0,00 | 0,00 | 0,00 | 0,00 | 0,00 | 0,00 | 0,00 |
| | | государственные внебюджетные фонды Российской Федерации | | 0,00 | 0,00 | 0,00 | 0,00 | 0,00 | 0,00 | 0,00 | 0,00 | 0,00 | 0,00 |
| | | территориальные государственные внебюджетные фонды | | 0,00 | 0,00 | 0,00 | 0,00 | 0,00 | 0,00 | 0,00 | 0,00 | 0,00 | 0,00 |
| | | иные внебюджетные источники | | 0,00 | 0,00 | 0,00 | 0,00 | 0,00 | 0,00 | 0,00 | 0,00 | 0,00 | 0,00 |
| 2.5.12 | Мероприятие №5.12: Обеспечение краевых государственных учреждений здравоохранения каналами связи доступа к информационно- телекоммуникационной сети Интернет | Всего | | 0,00 | 0,00 | 0,00 | 0,00 | 10 106,26 | 30 579,01 | 31 247,90 | 0,00 | 0,00 | 71 933,17 |
| | | федеральный бюджет (субсидии субвенции иные межбюджетные трансферты) | | 0,00 | 0,00 | 0,00 | 0,00 | 0,00 | 0,00 | 0,00 | 0,00 | 0,00 | 0,00 |
| | | краевой бюджет | 761 | 0,00 | 0,00 | 0,00 | 0,00 | 10 106,26 | 30 579,01 | 31 247,90 | 0,00 | 0,00 | 71 933,17 |
| | | бюджет муниципальных образований | | 0,00 | 0,00 | 0,00 | 0,00 | 0,00 | 0,00 | 0,00 | 0,00 | 0,00 | 0,00 |
| | | государственные внебюджетные фонды Российской Федерации | | 0,00 | 0,00 | 0,00 | 0,00 | 0,00 | 0,00 | 0,00 | 0,00 | 0,00 | 0,00 |
| | | территориальные государственные внебюджетные фонды | | 0,00 | 0,00 | 0,00 | 0,00 | 0,00 | 0,00 | 0,00 | 0,00 | 0,00 | 0,00 |
| | | иные внебюджетные источники | | 0,00 | 0,00 | 0,00 | 0,00 | 0,00 | 0,00 | 0,00 | 0,00 | 0,00 | 0,00 |
| 2.5.13 | Мероприятие №5.13: Расходы на оснащение государственного бюджетного учреждения здравоохранения «Приморский краевой перинатальный центр» и государственного автономного учреждения здравоохранения «Краевой клинический центр специализированных видов медицинской помощи» лабораторными информационными системами | Всего | | 0,00 | 0,00 | 0,00 | 0,00 | 5 700,00 | 1 140,00 | 0,00 | 0,00 | 0,00 | 6 840,00 |
| | | федеральный бюджет (субсидии субвенции иные межбюджетные трансферты) | | 0,00 | 0,00 | 0,00 | 0,00 | 0,00 | 0,00 | 0,00 | 0,00 | 0,00 | 0,00 |
| | | краевой бюджет | 761 | 0,00 | 0,00 | 0,00 | 0,00 | 5 700,00 | 1 140,00 | 0,00 | 0,00 | 0,00 | 6 840,00 |
| | | бюджет муниципальных образований | | 0,00 | 0,00 | 0,00 | 0,00 | 0,00 | 0,00 | 0,00 | 0,00 | 0,00 | 0,00 |
| | | государственные внебюджетные фонды Российской Федерации | | 0,00 | 0,00 | 0,00 | 0,00 | 0,00 | 0,00 | 0,00 | 0,00 | 0,00 | 0,00 |
| | | территориальные государственные внебюджетные фонды | | 0,00 | 0,00 | 0,00 | 0,00 | 0,00 | 0,00 | 0,00 | 0,00 | 0,00 | 0,00 |
| | | иные внебюджетные источники | | 0,00 | 0,00 | 0,00 | 0,00 | 0,00 | 0,00 | 0,00 | 0,00 | 0,00 | 0,00 |
| 2.5.14 | Мероприятие №5.14: Расходы на приобретение, внедрение и развитие управленческих региональных сервисов «Паспорт медицинских организаций», «Регистр медицинских работников», «Административно-хозяйственная деятельность», «Регистр медицинских изделий» | Всего | | 0,00 | 0,00 | 0,00 | 0,00 | 6 386,45 | 0,00 | 0,00 | 0,00 | 0,00 | 6 386,45 |
| | | федеральный бюджет (субсидии субвенции иные межбюджетные трансферты) | | 0,00 | 0,00 | 0,00 | 0,00 | 0,00 | 0,00 | 0,00 | 0,00 | 0,00 | 0,00 |
| | | краевой бюджет | 761 | 0,00 | 0,00 | 0,00 | 0,00 | 6 386,45 | 0,00 | 0,00 | 0,00 | 0,00 | 6 386,45 |
| | | бюджет муниципальных образований | | 0,00 | 0,00 | 0,00 | 0,00 | 0,00 | 0,00 | 0,00 | 0,00 | 0,00 | 0,00 |
| | | государственные внебюджетные фонды Российской Федерации | | 0,00 | 0,00 | 0,00 | 0,00 | 0,00 | 0,00 | 0,00 | 0,00 | 0,00 | 0,00 |
| | | территориальные государственные внебюджетные фонды | | 0,00 | 0,00 | 0,00 | 0,00 | 0,00 | 0,00 | 0,00 | 0,00 | 0,00 | 0,00 |
| | | иные внебюджетные источники | | 0,00 | 0,00 | 0,00 | 0,00 | 0,00 | 0,00 | 0,00 | 0,00 | 0,00 | 0,00 |
| 2.5.15 | Мероприятие №5.15: Расходы на мероприятия по технической поддержке защищенной сети передачи данных системы здравоохранения Приморского края и существующих региональных систем (система управления, приема, обработки и диспетчеризации вызовов скорой медицинской помощи; единая информационно-аналитическая система «Демография»; информационно-аналитическая система «БАРС.Web-своды») | Всего | | 0,00 | 0,00 | 0,00 | 0,00 | 10 175,00 | 6 337,93 | 0,00 | 0,00 | 0,00 | 16 512,93 |
| | | федеральный бюджет (субсидии субвенции иные межбюджетные трансферты) | | 0,00 | 0,00 | 0,00 | 0,00 | 0,00 | 0,00 | 0,00 | 0,00 | 0,00 | 0,00 |
| | | краевой бюджет | 761 | 0,00 | 0,00 | 0,00 | 0,00 | 10 175,00 | 6 337,93 | 0,00 | 0,00 | 0,00 | 16 512,93 |
| | | бюджет муниципальных образований | | 0,00 | 0,00 | 0,00 | 0,00 | 0,00 | 0,00 | 0,00 | 0,00 | 0,00 | 0,00 |
| | | государственные внебюджетные фонды Российской Федерации | | 0,00 | 0,00 | 0,00 | 0,00 | 0,00 | 0,00 | 0,00 | 0,00 | 0,00 | 0,00 |
| | | территориальные государственные внебюджетные фонды | | 0,00 | 0,00 | 0,00 | 0,00 | 0,00 | 0,00 | 0,00 | 0,00 | 0,00 | 0,00 |
| | | иные внебюджетные источники | | 0,00 | 0,00 | 0,00 | 0,00 | 0,00 | 0,00 | 0,00 | 0,00 | 0,00 | 0,00 |
| 2.5.16 | Мероприятие №5.16: Приобретение программного продукта для контроля и проверки закупочных процедур краевыми государственными учреждениями здравоохранения | Всего | | 0,00 | 0,00 | 0,00 | 0,00 | 0,00 | 56,64 | 0,00 | 0,00 | 0,00 | 56,64 |
| | | федеральный бюджет (субсидии субвенции иные межбюджетные трансферты) | | 0,00 | 0,00 | 0,00 | 0,00 | 0,00 | 0,00 | 0,00 | 0,00 | 0,00 | 0,00 |
| | | краевой бюджет | 761 | 0,00 | 0,00 | 0,00 | 0,00 | 0,00 | 56,64 | 0,00 | 0,00 | 0,00 | 56,64 |
| | | бюджет муниципальных образований | | 0,00 | 0,00 | 0,00 | 0,00 | 0,00 | 0,00 | 0,00 | 0,00 | 0,00 | 0,00 |
| | | государственные внебюджетные фонды Российской Федерации | | 0,00 | 0,00 | 0,00 | 0,00 | 0,00 | 0,00 | 0,00 | 0,00 | 0,00 | 0,00 |
| | | территориальные государственные внебюджетные фонды | | 0,00 | 0,00 | 0,00 | 0,00 | 0,00 | 0,00 | 0,00 | 0,00 | 0,00 | 0,00 |
| | | иные внебюджетные источники | | 0,00 | 0,00 | 0,00 | 0,00 | 0,00 | 0,00 | 0,00 | 0,00 | 0,00 | 0,00 |
| 2.5.17 | Мероприятие №5.17: Внедрение медицинских информационных систем, соответствующих устанавливаемым Минздравом России требованиям, в медицинских организациях государственной и муниципальной систем здравоохранения, оказывающих первичную медико-санитарную помощь за счет средств резервного фонда Правительства Российской Федерации | Всего | | 0,00 | 0,00 | 0,00 | 0,00 | 0,00 | 52 000,00 | 0,00 | 0,00 | 0,00 | 52 000,00 |
| | | федеральный бюджет (субсидии субвенции иные межбюджетные трансферты) | 761 | 0,00 | 0,00 | 0,00 | 0,00 | 0,00 | 52 000,00 | 0,00 | 0,00 | 0,00 | 52 000,00 |
| | | краевой бюджет | | 0,00 | 0,00 | 0,00 | 0,00 | 0,00 | 0,00 | 0,00 | 0,00 | 0,00 | 0,00 |
| | | бюджет муниципальных образований | | 0,00 | 0,00 | 0,00 | 0,00 | 0,00 | 0,00 | 0,00 | 0,00 | 0,00 | 0,00 |
| | | государственные внебюджетные фонды Российской Федерации | | 0,00 | 0,00 | 0,00 | 0,00 | 0,00 | 0,00 | 0,00 | 0,00 | 0,00 | 0,00 |
| | | территориальные государственные внебюджетные фонды | | 0,00 | 0,00 | 0,00 | 0,00 | 0,00 | 0,00 | 0,00 | 0,00 | 0,00 | 0,00 |
| | | иные внебюджетные источники | | 0,00 | 0,00 | 0,00 | 0,00 | 0,00 | 0,00 | 0,00 | 0,00 | 0,00 | 0,00 |
| 2.5.18 | Мероприятие №5.18: Реализация мероприятий краевыми государственными учреждениями здравоохранения по техническому сопровождению и доработки информационных систем в здравоохранении | Всего | | 0,00 | 0,00 | 0,00 | 0,00 | 0,00 | 1 711,57 | 20 252,78 | 1 500,00 | 1 500,00 | 24 964,35 |
| | | федеральный бюджет (субсидии субвенции иные межбюджетные трансферты) | | 0,00 | 0,00 | 0,00 | 0,00 | 0,00 | 0,00 | 0,00 | 0,00 | 0,00 | 0,00 |
| | | краевой бюджет | 761 | 0,00 | 0,00 | 0,00 | 0,00 | 0,00 | 1 711,57 | 20 252,78 | 1 500,00 | 1 500,00 | 24 964,35 |
| | | бюджет муниципальных образований | | 0,00 | 0,00 | 0,00 | 0,00 | 0,00 | 0,00 | 0,00 | 0,00 | 0,00 | 0,00 |
| | | государственные внебюджетные фонды Российской Федерации | | 0,00 | 0,00 | 0,00 | 0,00 | 0,00 | 0,00 | 0,00 | 0,00 | 0,00 | 0,00 |
| | | территориальные государственные внебюджетные фонды | | 0,00 | 0,00 | 0,00 | 0,00 | 0,00 | 0,00 | 0,00 | 0,00 | 0,00 | 0,00 |
| | | иные внебюджетные источники | | 0,00 | 0,00 | 0,00 | 0,00 | 0,00 | 0,00 | 0,00 | 0,00 | 0,00 | 0,00 |
| 2.5.19 | Мероприятие №5.19: | Всего | | 0,00 | 0,00 | 0,00 | 0,00 | 0,00 | 7 646,66 | 38 166,60 | 0,00 | 0,00 | 45 813,26 |

| | | | | | | | | | | | | | |
|---|---|---|---|---|---|---|---|---|---|---|---|---|---|
| | Оснащение краевые государственные учреждения здравоохранения региональными комплексными медицинскими системами, включая лабораторные системы | федеральный бюджет (субсидии субвенции иные межбюджетные трансферты) | | 0,00 | 0,00 | 0,00 | 0,00 | 0,00 | 0,00 | 0,00 | 0,00 | 0,00 | 0,00 |
| | | краевой бюджет | 761 | 0,00 | 0,00 | 0,00 | 0,00 | 0,00 | 7 646,66 | 38 166,60 | 0,00 | 0,00 | 45 813,26 |
| | | бюджет муниципальных образований | | 0,00 | 0,00 | 0,00 | 0,00 | 0,00 | 0,00 | 0,00 | 0,00 | 0,00 | 0,00 |
| | | государственные внебюджетные фонды Российской Федерации | | 0,00 | 0,00 | 0,00 | 0,00 | 0,00 | 0,00 | 0,00 | 0,00 | 0,00 | 0,00 |
| | | территориальные государственные внебюджетные фонды | | 0,00 | 0,00 | 0,00 | 0,00 | 0,00 | 0,00 | 0,00 | 0,00 | 0,00 | 0,00 |
| | | иные внебюджетные источники | | 0,00 | 0,00 | 0,00 | 0,00 | 0,00 | 0,00 | 0,00 | 0,00 | 0,00 | 0,00 |
| 2.5.20 | Мероприятие №5.20: Оснащение краевые государственные учреждения здравоохранения приборами дистанционной функциональной диагностики | Всего | | 0,00 | 0,00 | 0,00 | 0,00 | 0,00 | 0,00 | 0,00 | 0,00 | 0,00 | 0,00 |
| | | федеральный бюджет (субсидии субвенции иные межбюджетные трансферты) | | 0,00 | 0,00 | 0,00 | 0,00 | 0,00 | 0,00 | 0,00 | 0,00 | 0,00 | 0,00 |
| | | краевой бюджет | 761 | 0,00 | 0,00 | 0,00 | 0,00 | 0,00 | 0,00 | 0,00 | 0,00 | 0,00 | 0,00 |
| | | бюджет муниципальных образований | | 0,00 | 0,00 | 0,00 | 0,00 | 0,00 | 0,00 | 0,00 | 0,00 | 0,00 | 0,00 |
| | | государственные внебюджетные фонды Российской Федерации | | 0,00 | 0,00 | 0,00 | 0,00 | 0,00 | 0,00 | 0,00 | 0,00 | 0,00 | 0,00 |
| | | территориальные государственные внебюджетные фонды | | 0,00 | 0,00 | 0,00 | 0,00 | 0,00 | 0,00 | 0,00 | 0,00 | 0,00 | 0,00 |
| | | иные внебюджетные источники | | 0,00 | 0,00 | 0,00 | 0,00 | 0,00 | 0,00 | 0,00 | 0,00 | 0,00 | 0,00 |
| 2.5.21 | Мероприятие №5.21:Оснащение краевые государственные учреждения здравоохранения приборами дистанционной функциональной диагностики | Всего | | 0,00 | 0,00 | 0,00 | 0,00 | 0,00 | 0,00 | 30 631,57 | 0,00 | 0,00 | 30 631,57 |
| | | федеральный бюджет (субсидии субвенции иные межбюджетные трансферты) | | 0,00 | 0,00 | 0,00 | 0,00 | 0,00 | 0,00 | 0,00 | 0,00 | 0,00 | 0,00 |
| | | краевой бюджет | 761 | 0,00 | 0,00 | 0,00 | 0,00 | 0,00 | 0,00 | 30 631,57 | 0,00 | 0,00 | 30 631,57 |
| 2.6 | Основное мероприятие №6: Строительство, реконструкция и капитальный ремонт объектов здравоохранения Приморского края | Всего | | 3 629 234,81 | 1 076 037,61 | 632 047,38 | 50 042,69 | 381 761,06 | 255 169,78 | 464 546,50 | 692 448,70 | 0,00 | 7 181 288,53 |
| | | федеральный бюджет (субсидии субвенции иные межбюджетные трансферты) | 775 | 1 707 000,00 | 826 456,49 | 548 251,41 | 0,00 | 0,00 | 49 500,00 | 436 851,30 | 688 578,70 | 0,00 | 4 256 637,90 |
| | | краевой бюджет | 775 | 1 922 234,81 | 249 581,12 | 83 795,97 | 50 042,69 | 381 761,06 | 205 669,78 | 27 695,20 | 3 870,00 | 0,00 | 2 924 650,63 |
| | | бюджет муниципальных образований | | 0,00 | 0,00 | 0,00 | 0,00 | 0,00 | 0,00 | 0,00 | 0,00 | 0,00 | 0,00 |
| | | государственные внебюджетные фонды Российской Федерации | | 0,00 | 0,00 | 0,00 | 0,00 | 0,00 | 0,00 | 0,00 | 0,00 | 0,00 | 0,00 |
| | | территориальные государственные внебюджетные фонды | | 0,00 | 0,00 | 0,00 | 0,00 | 0,00 | 0,00 | 0,00 | 0,00 | 0,00 | 0,00 |
| | | иные внебюджетные источники | | 0,00 | 0,00 | 0,00 | 0,00 | 0,00 | 0,00 | 0,00 | 0,00 | 0,00 | 0,00 |
| 2.6.1 | Мероприятие №6.1: Строительство краевого медицинского центра (в том числе проектно-изыскательские работы) | Всего | | 1 463 695,80 | 39 299,88 | 1 067,34 | 0,00 | 0,00 | 0,00 | 0,00 | 0,00 | 0,00 | 1 504 063,02 |
| | | федеральный бюджет (субсидии субвенции иные межбюджетные трансферты) | | 0,00 | 0,00 | 0,00 | 0,00 | 0,00 | 0,00 | 0,00 | 0,00 | 0,00 | 0,00 |
| | | краевой бюджет | 775 | 1 463 695,80 | 39 299,88 | 1 067,34 | 0,00 | 0,00 | 0,00 | 0,00 | 0,00 | 0,00 | 1 504 063,02 |
| | | бюджет муниципальных образований | | 0,00 | 0,00 | 0,00 | 0,00 | 0,00 | 0,00 | 0,00 | 0,00 | 0,00 | 0,00 |
| | | государственные внебюджетные фонды Российской Федерации | | 0,00 | 0,00 | 0,00 | 0,00 | 0,00 | 0,00 | 0,00 | 0,00 | 0,00 | 0,00 |
| | | территориальные государственные внебюджетные фонды | | 0,00 | 0,00 | 0,00 | 0,00 | 0,00 | 0,00 | 0,00 | 0,00 | 0,00 | 0,00 |
| | | иные внебюджетные источники | | 0,00 | 0,00 | 0,00 | 0,00 | 0,00 | 0,00 | 0,00 | 0,00 | 0,00 | 0,00 |
| 2.6.2 | Мероприятие №6.2: Танатологический корпус на 1000 вскрытий в год в г. Владивостоке для государственного учреждения здравоохранения «Приморское краевое бюро судебно-медицинской экспертизы» | Всего | | 368 539,01 | 175 874,16 | 60 814,71 | 4 722,26 | 0,00 | 0,00 | 0,00 | 0,00 | 0,00 | 609 950,14 |
| | | федеральный бюджет (субсидии субвенции иные межбюджетные трансферты) | | 0,00 | 0,00 | 0,00 | 0,00 | 0,00 | 0,00 | 0,00 | 0,00 | 0,00 | 0,00 |
| | | краевой бюджет | 775 | 368 539,01 | 175 874,16 | 60 814,71 | 4 722,26 | 0,00 | 0,00 | 0,00 | 0,00 | 0,00 | 609 950,14 |
| | | бюджет муниципальных образований | | 0,00 | 0,00 | 0,00 | 0,00 | 0,00 | 0,00 | 0,00 | 0,00 | 0,00 | 0,00 |
| | | государственные внебюджетные фонды Российской Федерации | | 0,00 | 0,00 | 0,00 | 0,00 | 0,00 | 0,00 | 0,00 | 0,00 | 0,00 | 0,00 |
| | | территориальные государственные внебюджетные фонды | | 0,00 | 0,00 | 0,00 | 0,00 | 0,00 | 0,00 | 0,00 | 0,00 | 0,00 | 0,00 |
| | | иные внебюджетные источники | | 0,00 | 0,00 | 0,00 | 0,00 | 0,00 | 0,00 | 0,00 | 0,00 | 0,00 | 0,00 |
| 2.6.2.1 | Мероприятие №6.2.1: Танатологический корпус на 1000 вскрытий в год в г. Владивостоке | Всего | | 0,00 | 0,00 | 0,00 | 4 103,71 | 0,00 | 0,00 | 0,00 | 0,00 | 0,00 | 4 103,71 |
| | | федеральный бюджет (субсидии субвенции иные межбюджетные трансферты) | | 0,00 | 0,00 | 0,00 | 0,00 | 0,00 | 0,00 | 0,00 | 0,00 | 0,00 | 0,00 |
| | | краевой бюджет | 775 | 0,00 | 0,00 | 0,00 | 4 103,71 | 0,00 | 0,00 | 0,00 | 0,00 | 0,00 | 4 103,71 |
| | | бюджет муниципальных образований | | 0,00 | 0,00 | 0,00 | 0,00 | 0,00 | 0,00 | 0,00 | 0,00 | 0,00 | 0,00 |
| | | государственные внебюджетные фонды Российской Федерации | | 0,00 | 0,00 | 0,00 | 0,00 | 0,00 | 0,00 | 0,00 | 0,00 | 0,00 | 0,00 |
| | | территориальные государственные внебюджетные фонды | | 0,00 | 0,00 | 0,00 | 0,00 | 0,00 | 0,00 | 0,00 | 0,00 | 0,00 | 0,00 |
| | | иные внебюджетные источники | | 0,00 | 0,00 | 0,00 | 0,00 | 0,00 | 0,00 | 0,00 | 0,00 | 0,00 | 0,00 |
| 2.6.2.2 | Мероприятие №6.2.2: Исполнение судебных актов Российской Федерации по возмещению вреда, причиненного в результате незаконных действий (бездействия) органов государственной власти (государственных органов), органов местного самоуправления либо должностных лиц этих органов, а также в результате деятельности учреждений | Всего | | 0,00 | 0,00 | 0,00 | 618,55 | 0,00 | 0,00 | 0,00 | 0,00 | 0,00 | 618,55 |
| | | федеральный бюджет (субсидии субвенции иные межбюджетные трансферты) | | 0,00 | 0,00 | 0,00 | 0,00 | 0,00 | 0,00 | 0,00 | 0,00 | 0,00 | 0,00 |
| | | краевой бюджет | 775 | 0,00 | 0,00 | 0,00 | 618,55 | 0,00 | 0,00 | 0,00 | 0,00 | 0,00 | 618,55 |
| | | бюджет муниципальных образований | | 0,00 | 0,00 | 0,00 | 0,00 | 0,00 | 0,00 | 0,00 | 0,00 | 0,00 | 0,00 |
| | | государственные внебюджетные фонды Российской Федерации | | 0,00 | 0,00 | 0,00 | 0,00 | 0,00 | 0,00 | 0,00 | 0,00 | 0,00 | 0,00 |
| | | территориальные государственные внебюджетные фонды | | 0,00 | 0,00 | 0,00 | 0,00 | 0,00 | 0,00 | 0,00 | 0,00 | 0,00 | 0,00 |
| | | иные внебюджетные источники | | 0,00 | 0,00 | 0,00 | 0,00 | 0,00 | 0,00 | 0,00 | 0,00 | 0,00 | 0,00 |
| 2.6.3 | Мероприятие №6.3: Реконструкция государственного учреждения здравоохранения «Приморский краевой онкологический диспансер» и пристройка к радиологическому корпусу на 2 каньона (40 коек) | Всего | | 617 740,80 | 237 792,13 | 10 063,07 | 40 000,00 | 374 761,06 | 199 869,78 | 0,00 | 0,00 | 0,00 | 1 480 226,84 |
| | | федеральный бюджет (субсидии субвенции иные межбюджетные трансферты) | 775 | 586 703,60 | 228 954,85 | 6 472,56 | 0,00 | 0,00 | 0,00 | 0,00 | 0,00 | 0,00 | 822 131,01 |
| | | краевой бюджет | 775 | 31 037,20 | 8 837,28 | 3 590,51 | 40 000,00 | 374 761,06 | 199 869,78 | 0,00 | 0,00 | 0,00 | 658 095,83 |
| | | бюджет муниципальных образований | | 0,00 | 0,00 | 0,00 | 0,00 | 0,00 | 0,00 | 0,00 | 0,00 | 0,00 | 0,00 |
| | | государственные внебюджетные фонды Российской Федерации | | 0,00 | 0,00 | 0,00 | 0,00 | 0,00 | 0,00 | 0,00 | 0,00 | 0,00 | 0,00 |
| | | территориальные государственные внебюджетные фонды | | 0,00 | 0,00 | 0,00 | 0,00 | 0,00 | 0,00 | 0,00 | 0,00 | 0,00 | 0,00 |
| | | иные внебюджетные источники | | 0,00 | 0,00 | 0,00 | 0,00 | 0,00 | 0,00 | 0,00 | 0,00 | 0,00 | 0,00 |
| 2.6.4 | Мероприятие №6.4: Строительство краевой психиатрической больницы на 550 коек | Всего | | 1 179 259,20 | 605 060,32 | 551 602,26 | 4 689,38 | 0,00 | 300,00 | 15 205,10 | 0,00 | 0,00 | 2 356 116,26 |
| | | федеральный бюджет (субсидии субвенции иные межбюджетные трансферты) | 775 | 1 120 296,40 | 597 501,64 | 541 778,85 | 0,00 | 0,00 | 0,00 | 0,00 | 0,00 | 0,00 | 2 259 576,89 |

| | | | | | | | | | | | | | |
|---|---|---|---|---|---|---|---|---|---|---|---|---|---|
| | | краевой бюджет | 775 | 58 962,80 | 7 558,68 | 9 823,41 | 4 689,38 | 0,00 | 300,00 | 15 205,10 | 0,00 | 0,00 | 96 539,37 |
| | | бюджет муниципальных образований | | 0,00 | 0,00 | 0,00 | 0,00 | 0,00 | 0,00 | 0,00 | 0,00 | 0,00 | 0,00 |
| | | государственные внебюджетные фонды Российской Федерации | | 0,00 | 0,00 | 0,00 | 0,00 | 0,00 | 0,00 | 0,00 | 0,00 | 0,00 | 0,00 |
| | | территориальные государственные внебюджетные фонды | | 0,00 | 0,00 | 0,00 | 0,00 | 0,00 | 0,00 | 0,00 | 0,00 | 0,00 | 0,00 |
| | | иные внебюджетные источники | | 0,00 | 0,00 | 0,00 | 0,00 | 0,00 | 0,00 | 0,00 | 0,00 | 0,00 | 0,00 |
| 2.6.4.1 | Мероприятие №6.4.1: Строительство больницы на 550 коек | Всего | | 1 179 259,20 | 605 060,32 | 551 602,26 | 0,00 | 0,00 | 300,00 | 15 205,10 | 0,00 | 0,00 | 2 351 426,88 |
| | | федеральный бюджет (субсидии субвенции иные межбюджетные трансферты) | 775 | 1 120 296,40 | 597 501,64 | 541 778,85 | 0,00 | 0,00 | 0,00 | 0,00 | 0,00 | 0,00 | 2 259 576,89 |
| | | краевой бюджет | 775 | 58 962,80 | 7 558,68 | 9 823,41 | 0,00 | 0,00 | 300,00 | 15 205,10 | 0,00 | 0,00 | 91 849,99 |
| | | бюджет муниципальных образований | | 0,00 | 0,00 | 0,00 | 0,00 | 0,00 | 0,00 | 0,00 | 0,00 | 0,00 | 0,00 |
| | | государственные внебюджетные фонды Российской Федерации | | 0,00 | 0,00 | 0,00 | 0,00 | 0,00 | 0,00 | 0,00 | 0,00 | 0,00 | 0,00 |
| | | территориальные государственные внебюджетные фонды | | 0,00 | 0,00 | 0,00 | 0,00 | 0,00 | 0,00 | 0,00 | 0,00 | 0,00 | 0,00 |
| | | иные внебюджетные источники | | 0,00 | 0,00 | 0,00 | 0,00 | 0,00 | 0,00 | 0,00 | 0,00 | 0,00 | 0,00 |
| 2.6.4.2 | Мероприятие №6.4.2: Исполнение судебных актов Российской Федерации по возмещению вреда, причиненного в результате незаконных действий (бездействия) органов государственной власти (государственных органов), органов местного самоуправления либо должностных лиц этих органов, а также в результате деятельности учреждений | Всего | | 0,00 | 0,00 | 0,00 | 4 689,38 | 0,00 | 0,00 | 0,00 | 0,00 | 0,00 | 4 689,38 |
| | | федеральный бюджет (субсидии субвенции иные межбюджетные трансферты) | | 0,00 | 0,00 | 0,00 | 0,00 | 0,00 | 0,00 | 0,00 | 0,00 | 0,00 | 0,00 |
| | | краевой бюджет | 775 | 0,00 | 0,00 | 0,00 | 4 689,38 | 0,00 | 0,00 | 0,00 | 0,00 | 0,00 | 4 689,38 |
| | | бюджет муниципальных образований | | 0,00 | 0,00 | 0,00 | 0,00 | 0,00 | 0,00 | 0,00 | 0,00 | 0,00 | 0,00 |
| | | государственные внебюджетные фонды Российской Федерации | | 0,00 | 0,00 | 0,00 | 0,00 | 0,00 | 0,00 | 0,00 | 0,00 | 0,00 | 0,00 |
| | | территориальные государственные внебюджетные фонды | | 0,00 | 0,00 | 0,00 | 0,00 | 0,00 | 0,00 | 0,00 | 0,00 | 0,00 | 0,00 |
| | | иные внебюджетные источники | | 0,00 | 0,00 | 0,00 | 0,00 | 0,00 | 0,00 | 0,00 | 0,00 | 0,00 | 0,00 |
| 2.6.5 | Мероприятие №6.5: Строительство многопрофильной диагностической поликлиники в г. Артеме | Всего | | 0,00 | 0,00 | 8 500,00 | 631,05 | 0,00 | 0,00 | 0,00 | 0,00 | 0,00 | 9 131,05 |
| | | федеральный бюджет (субсидии субвенции иные межбюджетные трансферты) | | 0,00 | 0,00 | 0,00 | 0,00 | 0,00 | 0,00 | 0,00 | 0,00 | 0,00 | 0,00 |
| | | краевой бюджет | 775 | 0,00 | 0,00 | 8 500,00 | 631,05 | 0,00 | 0,00 | 0,00 | 0,00 | 0,00 | 9 131,05 |
| | | бюджет муниципальных образований | | 0,00 | 0,00 | 0,00 | 0,00 | 0,00 | 0,00 | 0,00 | 0,00 | 0,00 | 0,00 |
| | | государственные внебюджетные фонды Российской Федерации | | 0,00 | 0,00 | 0,00 | 0,00 | 0,00 | 0,00 | 0,00 | 0,00 | 0,00 | 0,00 |
| | | территориальные государственные внебюджетные фонды | | 0,00 | 0,00 | 0,00 | 0,00 | 0,00 | 0,00 | 0,00 | 0,00 | 0,00 | 0,00 |
| | | иные внебюджетные источники | | 0,00 | 0,00 | 0,00 | 0,00 | 0,00 | 0,00 | 0,00 | 0,00 | 0,00 | 0,00 |
| 2.6.6 | Мероприятие №6.6: Строительство Центра ядерной медицины | Всего | | 0,00 | 0,00 | 0,00 | 0,00 | 0,00 | 0,00 | 0,00 | 0,00 | 0,00 | 0,00 |
| | | федеральный бюджет (субсидии субвенции иные межбюджетные трансферты) | | 0,00 | 0,00 | 0,00 | 0,00 | 0,00 | 0,00 | 0,00 | 0,00 | 0,00 | 0,00 |
| | | краевой бюджет | 775 | 0,00 | 0,00 | 0,00 | 0,00 | 0,00 | 0,00 | 0,00 | 0,00 | 0,00 | 0,00 |
| | | бюджет муниципальных образований | | 0,00 | 0,00 | 0,00 | 0,00 | 0,00 | 0,00 | 0,00 | 0,00 | 0,00 | 0,00 |
| | | государственные внебюджетные фонды Российской Федерации | | 0,00 | 0,00 | 0,00 | 0,00 | 0,00 | 0,00 | 0,00 | 0,00 | 0,00 | 0,00 |
| | | территориальные государственные внебюджетные фонды | | 0,00 | 0,00 | 0,00 | 0,00 | 0,00 | 0,00 | 0,00 | 0,00 | 0,00 | 0,00 |
| | | иные внебюджетные источники | | 0,00 | 0,00 | 0,00 | 0,00 | 0,00 | 0,00 | 0,00 | 0,00 | 0,00 | 0,00 |
| 2.6.7 | Мероприятие №6.7: Субсидии из краевого бюджета краевым государственным унитарным предприятиям на возмещение затрат по уплате процентов по кредитам, полученным в российских кредитных организациях в 2013 году на строительство объектов здравоохранения на территории Приморского края | Всего | | 0,00 | 18 011,12 | 0,00 | 0,00 | 0,00 | 0,00 | 0,00 | 0,00 | 0,00 | 18 011,12 |
| | | федеральный бюджет (субсидии субвенции иные межбюджетные трансферты) | | 0,00 | 0,00 | 0,00 | 0,00 | 0,00 | 0,00 | 0,00 | 0,00 | 0,00 | 0,00 |
| | | краевой бюджет | 775 | 0,00 | 18 011,12 | 0,00 | 0,00 | 0,00 | 0,00 | 0,00 | 0,00 | 0,00 | 18 011,12 |
| | | бюджет муниципальных образований | | 0,00 | 0,00 | 0,00 | 0,00 | 0,00 | 0,00 | 0,00 | 0,00 | 0,00 | 0,00 |
| | | государственные внебюджетные фонды Российской Федерации | | 0,00 | 0,00 | 0,00 | 0,00 | 0,00 | 0,00 | 0,00 | 0,00 | 0,00 | 0,00 |
| | | территориальные государственные внебюджетные фонды | | 0,00 | 0,00 | 0,00 | 0,00 | 0,00 | 0,00 | 0,00 | 0,00 | 0,00 | 0,00 |
| | | иные внебюджетные источники | | 0,00 | 0,00 | 0,00 | 0,00 | 0,00 | 0,00 | 0,00 | 0,00 | 0,00 | 0,00 |
| 2.6.8 | Мероприятие №6.8: Оказание услуг по охране объектов здравоохранения | Всего | | 0,00 | 0,00 | 0,00 | 0,00 | 7 000,00 | 4 990,10 | 4 990,10 | 0,00 | 0,00 | 16 980,21 |
| | | федеральный бюджет (субсидии субвенции иные межбюджетные трансферты) | | 0,00 | 0,00 | 0,00 | 0,00 | 0,00 | 0,00 | 0,00 | 0,00 | 0,00 | 0,00 |
| | | краевой бюджет | 775 | 0,00 | 0,00 | 0,00 | 0,00 | 7 000,00 | 4 990,10 | 4 990,10 | 0,00 | 0,00 | 16 980,21 |
| | | бюджет муниципальных образований | | 0,00 | 0,00 | 0,00 | 0,00 | 0,00 | 0,00 | 0,00 | 0,00 | 0,00 | 0,00 |
| | | государственные внебюджетные фонды Российской Федерации | | 0,00 | 0,00 | 0,00 | 0,00 | 0,00 | 0,00 | 0,00 | 0,00 | 0,00 | 0,00 |
| | | территориальные государственные внебюджетные фонды | | 0,00 | 0,00 | 0,00 | 0,00 | 0,00 | 0,00 | 0,00 | 0,00 | 0,00 | 0,00 |
| | | иные внебюджетные источники | | 0,00 | 0,00 | 0,00 | 0,00 | 0,00 | 0,00 | 0,00 | 0,00 | 0,00 | 0,00 |
| 2.6.9 | Мероприятие №6.9: Строительство поликлиники смешанного типа на 100 посещений в смену с подстанцией скорой медицинской помощи в пос. Волчанец Партизанского района | Всего | | 0,00 | 0,00 | 0,00 | 0,00 | 0,00 | 0,00 | 0,00 | 0,00 | 0,00 | 0,00 |
| | | федеральный бюджет (субсидии субвенции иные межбюджетные трансферты) | | 0,00 | 0,00 | 0,00 | 0,00 | 0,00 | 0,00 | 0,00 | 0,00 | 0,00 | 0,00 |
| | | краевой бюджет | 775 | 0,00 | 0,00 | 0,00 | 0,00 | 0,00 | 0,00 | 0,00 | 0,00 | 0,00 | 0,00 |
| | | бюджет муниципальных образований | | 0,00 | 0,00 | 0,00 | 0,00 | 0,00 | 0,00 | 0,00 | 0,00 | 0,00 | 0,00 |
| | | государственные внебюджетные фонды Российской Федерации | | 0,00 | 0,00 | 0,00 | 0,00 | 0,00 | 0,00 | 0,00 | 0,00 | 0,00 | 0,00 |
| | | территориальные государственные внебюджетные фонды | | 0,00 | 0,00 | 0,00 | 0,00 | 0,00 | 0,00 | 0,00 | 0,00 | 0,00 | 0,00 |
| | | иные внебюджетные источники | | 0,00 | 0,00 | 0,00 | 0,00 | 0,00 | 0,00 | 0,00 | 0,00 | 0,00 | 0,00 |
| 2.6.10 | Мероприятие №6.10: Расходы, связанные с исполнением судебных актов и решений налоговых органов | Всего | | 0,00 | 0,00 | 0,00 | 0,00 | 0,00 | 9,90 | 0,00 | 0,00 | 0,00 | 9,90 |
| | | федеральный бюджет (субсидии субвенции иные межбюджетные трансферты) | | 0,00 | 0,00 | 0,00 | 0,00 | 0,00 | 0,00 | 0,00 | 0,00 | 0,00 | 0,00 |
| | | краевой бюджет | 775 | 0,00 | 0,00 | 0,00 | 0,00 | 0,00 | 9,90 | 0,00 | 0,00 | 0,00 | 9,90 |
| | | бюджет муниципальных образований | | 0,00 | 0,00 | 0,00 | 0,00 | 0,00 | 0,00 | 0,00 | 0,00 | 0,00 | 0,00 |
| | | государственные внебюджетные фонды Российской Федерации | | 0,00 | 0,00 | 0,00 | 0,00 | 0,00 | 0,00 | 0,00 | 0,00 | 0,00 | 0,00 |
| | | территориальные государственные внебюджетные фонды | | 0,00 | 0,00 | 0,00 | 0,00 | 0,00 | 0,00 | 0,00 | 0,00 | 0,00 | 0,00 |
| | | иные внебюджетные источники | | 0,00 | 0,00 | 0,00 | 0,00 | 0,00 | 0,00 | 0,00 | 0,00 | 0,00 | 0,00 |

| | | | | | | | | | | | | | |
|---|---|---|---|---|---|---|---|---|---|---|---|---|---|
| 2.6.11 | Мероприятие №6.11: Строительство многопрофильной диагностической поликлиники в г. Артеме согласно плану социального развития центров экономического роста Приморского края | Всего | | 0,00 | 0,00 | 0,00 | 0,00 | 0,00 | 50 000,00 | 532 500,00 | 604 300,00 | 0,00 | 1 186 800,00 |
| | | федеральный бюджет (субсидии субвенции иные межбюджетные трансферты) | 775 | 0,00 | 0,00 | 0,00 | 0,00 | 0,00 | 49 500,00 | 525 000,00 | 600 430,00 | 0,00 | 1 174 930,00 |
| | | краевой бюджет | 775 | 0,00 | 0,00 | 0,00 | 0,00 | 0,00 | 500,00 | 7 500,00 | 3 870,00 | 0,00 | 11 870,00 |
| | | бюджет муниципальных образований | | 0,00 | 0,00 | 0,00 | 0,00 | 0,00 | 0,00 | 0,00 | 0,00 | 0,00 | 0,00 |
| | | государственные внебюджетные фонды Российской Федерации | | 0,00 | 0,00 | 0,00 | 0,00 | 0,00 | 0,00 | 0,00 | 0,00 | 0,00 | 0,00 |
| | | территориальные государственные внебюджетные фонды | | 0,00 | 0,00 | 0,00 | 0,00 | 0,00 | 0,00 | 0,00 | 0,00 | 0,00 | 0,00 |
| | | иные внебюджетные источники | | 0,00 | 0,00 | 0,00 | 0,00 | 0,00 | 0,00 | 0,00 | 0,00 | 0,00 | 0,00 |
| 2.7 | Основное мероприятие №7: Организация мероприятий, направленных на снижение смертности пострадавших при дорожно-транспортных происшествиях | Всего | | 0,00 | 0,00 | 0,00 | 43 398,76 | 0,00 | 0,00 | 0,00 | 0,00 | 0,00 | 43 398,76 |
| | | федеральный бюджет (субсидии субвенции иные межбюджетные трансферты) | | 0,00 | 0,00 | 0,00 | 0,00 | 0,00 | 0,00 | 0,00 | 0,00 | 0,00 | 0,00 |
| | | краевой бюджет | 761 | 0,00 | 0,00 | 0,00 | 43 398,76 | 0,00 | 0,00 | 0,00 | 0,00 | 0,00 | 43 398,76 |
| | | бюджет муниципальных образований | | 0,00 | 0,00 | 0,00 | 0,00 | 0,00 | 0,00 | 0,00 | 0,00 | 0,00 | 0,00 |
| | | государственные внебюджетные фонды Российской Федерации | | 0,00 | 0,00 | 0,00 | 0,00 | 0,00 | 0,00 | 0,00 | 0,00 | 0,00 | 0,00 |
| | | территориальные государственные внебюджетные фонды | | 0,00 | 0,00 | 0,00 | 0,00 | 0,00 | 0,00 | 0,00 | 0,00 | 0,00 | 0,00 |
| | | иные внебюджетные источники | | 0,00 | 0,00 | 0,00 | 0,00 | 0,00 | 0,00 | 0,00 | 0,00 | 0,00 | 0,00 |
| 2.7.1 | Мероприятие №7.1: Мероприятия, направленные на совершенствование организации медицинской помощи пострадавшим при дорожно-транспортных происшествиях за счет средств краевого бюджета | Всего | | 0,00 | 0,00 | 0,00 | 38 878,10 | 0,00 | 0,00 | 0,00 | 0,00 | 0,00 | 38 878,10 |
| | | федеральный бюджет (субсидии субвенции иные межбюджетные трансферты) | | 0,00 | 0,00 | 0,00 | 0,00 | 0,00 | 0,00 | 0,00 | 0,00 | 0,00 | 0,00 |
| | | краевой бюджет | 761 | 0,00 | 0,00 | 0,00 | 38 878,10 | 0,00 | 0,00 | 0,00 | 0,00 | 0,00 | 38 878,10 |
| | | бюджет муниципальных образований | | 0,00 | 0,00 | 0,00 | 0,00 | 0,00 | 0,00 | 0,00 | 0,00 | 0,00 | 0,00 |
| | | государственные внебюджетные фонды Российской Федерации | | 0,00 | 0,00 | 0,00 | 0,00 | 0,00 | 0,00 | 0,00 | 0,00 | 0,00 | 0,00 |
| | | территориальные государственные внебюджетные фонды | | 0,00 | 0,00 | 0,00 | 0,00 | 0,00 | 0,00 | 0,00 | 0,00 | 0,00 | 0,00 |
| | | иные внебюджетные источники | | 0,00 | 0,00 | 0,00 | 0,00 | 0,00 | 0,00 | 0,00 | 0,00 | 0,00 | 0,00 |
| 2.7.2 | Мероприятие №7.2: Исполнение судебных актов Российской Федерации по возмещению вреда, причиненного в результате незаконных действий (бездействия) органов государственной власти (государственных органов), органов местного самоуправления либо должностных лиц этих органов, а также в результате деятельности учреждений | Всего | | 0,00 | 0,00 | 0,00 | 4 520,66 | 0,00 | 0,00 | 0,00 | 0,00 | 0,00 | 4 520,66 |
| | | федеральный бюджет (субсидии субвенции иные межбюджетные трансферты) | | 0,00 | 0,00 | 0,00 | 0,00 | 0,00 | 0,00 | 0,00 | 0,00 | 0,00 | 0,00 |
| | | краевой бюджет | 761 | 0,00 | 0,00 | 0,00 | 4 520,66 | 0,00 | 0,00 | 0,00 | 0,00 | 0,00 | 4 520,66 |
| | | бюджет муниципальных образований | | 0,00 | 0,00 | 0,00 | 0,00 | 0,00 | 0,00 | 0,00 | 0,00 | 0,00 | 0,00 |
| | | государственные внебюджетные фонды Российской Федерации | | 0,00 | 0,00 | 0,00 | 0,00 | 0,00 | 0,00 | 0,00 | 0,00 | 0,00 | 0,00 |
| | | территориальные государственные внебюджетные фонды | | 0,00 | 0,00 | 0,00 | 0,00 | 0,00 | 0,00 | 0,00 | 0,00 | 0,00 | 0,00 |
| | | иные внебюджетные источники | | 0,00 | 0,00 | 0,00 | 0,00 | 0,00 | 0,00 | 0,00 | 0,00 | 0,00 | 0,00 |
| 2.8 | Основное мероприятие №8: Организация бесплатного оказания гражданам медицинской помощи в Приморском крае | Всего | | 0,00 | 0,00 | 0,00 | 0,00 | 12 346 018,17 | 16 427 464,91 | 19 589 546,22 | 21 682 110,06 | 23 886 611,66 | 93 931 751,01 |
| | | федеральный бюджет (субсидии субвенции иные межбюджетные трансферты) | | 0,00 | 0,00 | 0,00 | 0,00 | 0,00 | 0,00 | 0,00 | 0,00 | 0,00 | 0,00 |
| | | краевой бюджет | | 0,00 | 0,00 | 0,00 | 0,00 | 0,00 | 0,00 | 0,00 | 0,00 | 0,00 | 0,00 |
| | | бюджет муниципальных образований | | 0,00 | 0,00 | 0,00 | 0,00 | 0,00 | 0,00 | 0,00 | 0,00 | 0,00 | 0,00 |
| | | государственные внебюджетные фонды Российской Федерации | | 0,00 | 0,00 | 0,00 | 0,00 | 0,00 | 0,00 | 0,00 | 0,00 | 0,00 | 0,00 |
| | | территориальные государственные внебюджетные фонды | 395 | 0,00 | 0,00 | 0,00 | 0,00 | 12 346 018,17 | 16 427 464,91 | 19 589 546,22 | 21 682 110,06 | 23 886 611,66 | 93 931 751,01 |
| | | иные внебюджетные источники | | 0,00 | 0,00 | 0,00 | 0,00 | 0,00 | 0,00 | 0,00 | 0,00 | 0,00 | 0,00 |
| 2.8.1 | Мероприятие №8.1: Оказание медицинской помощи в рамках территориальной программы обязательного медицинского страхования Приморского края | Всего | | 0,00 | 0,00 | 0,00 | 0,00 | 12 185 318,17 | 16 265 464,91 | 19 247 271,27 | 21 022 275,16 | 22 985 475,36 | 91 705 804,86 |
| | | федеральный бюджет (субсидии субвенции иные межбюджетные трансферты) | | 0,00 | 0,00 | 0,00 | 0,00 | 0,00 | 0,00 | 0,00 | 0,00 | 0,00 | 0,00 |
| | | краевой бюджет | | 0,00 | 0,00 | 0,00 | 0,00 | 0,00 | 0,00 | 0,00 | 0,00 | 0,00 | 0,00 |
| | | бюджет муниципальных образований | | 0,00 | 0,00 | 0,00 | 0,00 | 0,00 | 0,00 | 0,00 | 0,00 | 0,00 | 0,00 |
| | | государственные внебюджетные фонды Российской Федерации | | 0,00 | 0,00 | 0,00 | 0,00 | 0,00 | 0,00 | 0,00 | 0,00 | 0,00 | 0,00 |
| | | территориальные государственные внебюджетные фонды | 395 | 0,00 | 0,00 | 0,00 | 0,00 | 12 185 318,17 | 16 265 464,91 | 19 247 271,27 | 21 022 275,16 | 22 985 475,36 | 91 705 804,86 |
| | | иные внебюджетные источники | | 0,00 | 0,00 | 0,00 | 0,00 | 0,00 | 0,00 | 0,00 | 0,00 | 0,00 | 0,00 |
| 2.8.2 | Мероприятие №8.2: Оказание медицинской помощи застрахованным лицам по программе обязательного медицинского страхования других субъектов Российской Федерации | Всего | | 0,00 | 0,00 | 0,00 | 0,00 | 160 700,00 | 162 000,00 | 142 789,46 | 136 000,00 | 141 000,00 | 742 489,46 |
| | | федеральный бюджет (субсидии субвенции иные межбюджетные трансферты) | | 0,00 | 0,00 | 0,00 | 0,00 | 0,00 | 0,00 | 0,00 | 0,00 | 0,00 | 0,00 |
| | | краевой бюджет | | 0,00 | 0,00 | 0,00 | 0,00 | 0,00 | 0,00 | 0,00 | 0,00 | 0,00 | 0,00 |
| | | бюджет муниципальных образований | | 0,00 | 0,00 | 0,00 | 0,00 | 0,00 | 0,00 | 0,00 | 0,00 | 0,00 | 0,00 |
| | | государственные внебюджетные фонды Российской Федерации | | 0,00 | 0,00 | 0,00 | 0,00 | 0,00 | 0,00 | 0,00 | 0,00 | 0,00 | 0,00 |
| | | территориальные государственные внебюджетные фонды | 395 | 0,00 | 0,00 | 0,00 | 0,00 | 160 700,00 | 162 000,00 | 142 789,46 | 136 000,00 | 141 000,00 | 742 489,46 |
| | | иные внебюджетные источники | | 0,00 | 0,00 | 0,00 | 0,00 | 0,00 | 0,00 | 0,00 | 0,00 | 0,00 | 0,00 |
| 2.8.3 | Мероприятие №8.3: Средства на софинансирование расходов медицинских организаций на оплату труда врачей и среднего медицинского персонала | Всего | | 0,00 | 0,00 | 0,00 | 0,00 | 0,00 | 0,00 | 185 057,20 | 521 909,00 | 758 708,30 | 1 465 674,50 |
| | | федеральный бюджет (субсидии субвенции иные межбюджетные трансферты) | | 0,00 | 0,00 | 0,00 | 0,00 | 0,00 | 0,00 | 0,00 | 0,00 | 0,00 | 0,00 |
| | | краевой бюджет | | 0,00 | 0,00 | 0,00 | 0,00 | 0,00 | 0,00 | 0,00 | 0,00 | 0,00 | 0,00 |
| | | бюджет муниципальных образований | | 0,00 | 0,00 | 0,00 | 0,00 | 0,00 | 0,00 | 0,00 | 0,00 | 0,00 | 0,00 |
| | | государственные внебюджетные фонды Российской Федерации | | 0,00 | 0,00 | 0,00 | 0,00 | 0,00 | 0,00 | 0,00 | 0,00 | 0,00 | 0,00 |
| | | территориальные государственные внебюджетные фонды | 395 | 0,00 | 0,00 | 0,00 | 0,00 | 0,00 | 0,00 | 185 057,20 | 521 909,00 | 758 708,30 | 1 465 674,50 |
| | | иные внебюджетные источники | | 0,00 | 0,00 | 0,00 | 0,00 | 0,00 | 0,00 | 0,00 | 0,00 | 0,00 | 0,00 |
| 2.8.4 | Мероприятие №8.4: Финансовое обеспечение территориальной программы обязательного медицинского страхования за счет начисленных пеней и штрафов, иных источников доходов | Всего | | 0,00 | 0,00 | 0,00 | 0,00 | 0,00 | 0,00 | 14 428,29 | 1 925,90 | 1 428,00 | 17 782,19 |

| | | | | | | | | | | | | | |
|---|---|---|---|---|---|---|---|---|---|---|---|---|---|
| | | федеральный бюджет (субсидии субвенции иные межбюджетные трансферты) | | 0,00 | 0,00 | 0,00 | 0,00 | 0,00 | 0,00 | 0,00 | 0,00 | 0,00 | 0,00 |
| | | краевой бюджет | | 0,00 | 0,00 | 0,00 | 0,00 | 0,00 | 0,00 | 0,00 | 0,00 | 0,00 | 0,00 |
| | | территориальные государственные внебюджетные фонды | 395 | 0,00 | 0,00 | 0,00 | 0,00 | 0,00 | 0,00 | 14 428,29 | 1 925,90 | 1 428,00 | 17 782,19 |
| 2.9 | Основное мероприятие №9: Федеральный проект «Борьба с сердечно-сосудистыми заболеваниями» | Всего | | 0,00 | 0,00 | 0,00 | 0,00 | 0,00 | 0,00 | 213 678,30 | 337 670,72 | 281 710,92 | 833 059,95 |
| | | федеральный бюджет (субсидии субвенции иные межбюджетные трансферты) | 761 | 0,00 | 0,00 | 0,00 | 0,00 | 0,00 | 0,00 | 213 678,30 | 335 971,10 | 280 011,30 | 829 660,70 |
| | | краевой бюджет | | 0,00 | 0,00 | 0,00 | 0,00 | 0,00 | 0,00 | 0,00 | 1 699,62 | 1 699,62 | 3 399,25 |
| | | бюджет муниципальных образований | | 0,00 | 0,00 | 0,00 | 0,00 | 0,00 | 0,00 | 0,00 | 0,00 | 0,00 | 0,00 |
| | | государственные внебюджетные фонды Российской Федерации | | 0,00 | 0,00 | 0,00 | 0,00 | 0,00 | 0,00 | 0,00 | 0,00 | 0,00 | 0,00 |
| | | территориальные государственные внебюджетные фонды | | 0,00 | 0,00 | 0,00 | 0,00 | 0,00 | 0,00 | 0,00 | 0,00 | 0,00 | 0,00 |
| | | иные внебюджетные источники | | 0,00 | 0,00 | 0,00 | 0,00 | 0,00 | 0,00 | 0,00 | 0,00 | 0,00 | 0,00 |
| 2.9.1 | Мероприятие №9.1: Оснащение оборудованием региональных сосудистых центров и первичных сосудистых отделений | Всего | | 0,00 | 0,00 | 0,00 | 0,00 | 0,00 | 0,00 | 213 678,30 | 337 670,72 | 281 710,92 | 833 059,95 |
| | | федеральный бюджет (субсидии субвенции иные межбюджетные трансферты) | 761 | 0,00 | 0,00 | 0,00 | 0,00 | 0,00 | 0,00 | 213 678,30 | 335 971,10 | 280 011,30 | 829 660,70 |
| | | краевой бюджет | | 0,00 | 0,00 | 0,00 | 0,00 | 0,00 | 0,00 | 0,00 | 1 699,62 | 1 699,62 | 3 399,25 |
| | | бюджет муниципальных образований | | 0,00 | 0,00 | 0,00 | 0,00 | 0,00 | 0,00 | 0,00 | 0,00 | 0,00 | 0,00 |
| | | государственные внебюджетные фонды Российской Федерации | | 0,00 | 0,00 | 0,00 | 0,00 | 0,00 | 0,00 | 0,00 | 0,00 | 0,00 | 0,00 |
| | | территориальные государственные внебюджетные фонды | | 0,00 | 0,00 | 0,00 | 0,00 | 0,00 | 0,00 | 0,00 | 0,00 | 0,00 | 0,00 |
| | | иные внебюджетные источники | | 0,00 | 0,00 | 0,00 | 0,00 | 0,00 | 0,00 | 0,00 | 0,00 | 0,00 | 0,00 |
| 2.10 | Основное мероприятие №10: Федеральный проект «Борьба с онкологическими заболеваниями» | Всего | | 0,00 | 0,00 | 0,00 | 0,00 | 0,00 | 0,00 | 789 364,10 | 755 103,10 | 306 401,00 | 1 850 868,20 |
| | | федеральный бюджет (субсидии субвенции иные межбюджетные трансферты) | 761 | 0,00 | 0,00 | 0,00 | 0,00 | 0,00 | 0,00 | 413 764,10 | 755 103,10 | 306 401,00 | 1 475 268,20 |
| | | краевой бюджет | | 0,00 | 0,00 | 0,00 | 0,00 | 0,00 | 0,00 | 375 600,00 | 0,00 | 0,00 | 375 600,00 |
| | | бюджет муниципальных образований | | 0,00 | 0,00 | 0,00 | 0,00 | 0,00 | 0,00 | 0,00 | 0,00 | 0,00 | 0,00 |
| | | государственные внебюджетные фонды Российской Федерации | | 0,00 | 0,00 | 0,00 | 0,00 | 0,00 | 0,00 | 0,00 | 0,00 | 0,00 | 0,00 |
| | | территориальные государственные внебюджетные фонды | | 0,00 | 0,00 | 0,00 | 0,00 | 0,00 | 0,00 | 0,00 | 0,00 | 0,00 | 0,00 |
| | | иные внебюджетные источники | | 0,00 | 0,00 | 0,00 | 0,00 | 0,00 | 0,00 | 0,00 | 0,00 | 0,00 | 0,00 |
| 2.10.1 | Мероприятие №10.1: Создание и оснащение референс-центров для проведения иммуногистохимических, патоморфологических исследований и лучевых методов исследований, переоснащение сети региональных медицинских организаций, оказывающих помощь больным онкологическими заболеваниями | Всего | | 0,00 | 0,00 | 0,00 | 0,00 | 0,00 | 0,00 | 413 764,10 | 755 103,10 | 306 401,00 | 1 475 268,20 |
| | | федеральный бюджет (субсидии субвенции иные межбюджетные трансферты) | 761 | 0,00 | 0,00 | 0,00 | 0,00 | 0,00 | 0,00 | 413 764,10 | 755 103,10 | 306 401,00 | 1 475 268,20 |
| | | краевой бюджет | | 0,00 | 0,00 | 0,00 | 0,00 | 0,00 | 0,00 | 0,00 | 0,00 | 0,00 | 0,00 |
| | | бюджет муниципальных образований | | 0,00 | 0,00 | 0,00 | 0,00 | 0,00 | 0,00 | 0,00 | 0,00 | 0,00 | 0,00 |
| | | государственные внебюджетные фонды Российской Федерации | | 0,00 | 0,00 | 0,00 | 0,00 | 0,00 | 0,00 | 0,00 | 0,00 | 0,00 | 0,00 |
| | | территориальные государственные внебюджетные фонды | | 0,00 | 0,00 | 0,00 | 0,00 | 0,00 | 0,00 | 0,00 | 0,00 | 0,00 | 0,00 |
| | | иные внебюджетные источники | | 0,00 | 0,00 | 0,00 | 0,00 | 0,00 | 0,00 | 0,00 | 0,00 | 0,00 | 0,00 |
| 2.10.2 | Мероприятие №10.2: Мероприятия, направленные на совершенствование медицинской помощи больным с онкологическими заболеваниями за счет средств краевого бюджета | Всего | | 0,00 | 0,00 | 0,00 | 0,00 | 0,00 | 0,00 | 375 600,00 | 0,00 | 0,00 | 375 600,00 |
| | | федеральный бюджет (субсидии субвенции иные межбюджетные трансферты) | 761 | 0,00 | 0,00 | 0,00 | 0,00 | 0,00 | 0,00 | 0,00 | 0,00 | 0,00 | 0,00 |
| | | краевой бюджет | | 0,00 | 0,00 | 0,00 | 0,00 | 0,00 | 0,00 | 375 600,00 | 0,00 | 0,00 | 375 600,00 |
| 2.11 | Основное мероприятие №11: Федеральный проект «Развитие детского здравоохранения, включая создание современной инфраструктуры оказания медицинской помощи детям» | Всего | | 0,00 | 0,00 | 0,00 | 0,00 | 0,00 | 0,00 | 67 283,56 | 67 283,56 | 67 283,56 | 201 850,68 |
| | | федеральный бюджет (субсидии субвенции иные межбюджетные трансферты) | 761 | 0,00 | 0,00 | 0,00 | 0,00 | 0,00 | 0,00 | 0,00 | 0,00 | 0,00 | 0,00 |
| | | краевой бюджет | | 0,00 | 0,00 | 0,00 | 0,00 | 0,00 | 0,00 | 67 283,56 | 67 283,56 | 67 283,56 | 201 850,68 |
| 2.11.1 | Мероприятие №11.1: Приобретение расходных материалов для неонатального и аудиологического скрининга | Всего | | 0,00 | 0,00 | 0,00 | 0,00 | 0,00 | 0,00 | 35 983,56 | 35 983,56 | 35 983,56 | 107 950,68 |
| | | федеральный бюджет (субсидии субвенции иные межбюджетные трансферты) | 761 | 0,00 | 0,00 | 0,00 | 0,00 | 0,00 | 0,00 | 0,00 | 0,00 | 0,00 | 0,00 |
| | | краевой бюджет | | 0,00 | 0,00 | 0,00 | 0,00 | 0,00 | 0,00 | 35 983,56 | 35 983,56 | 35 983,56 | 107 950,68 |
| 2.11.2 | Мероприятие №11.2: Приобретение расходных материалов для проведения пренатальной (дородовой) диагностики нарушений развития ребенка | Всего | | 0,00 | 0,00 | 0,00 | 0,00 | 0,00 | 0,00 | 31 300,00 | 31 300,00 | 31 300,00 | 93 900,00 |
| | | федеральный бюджет (субсидии субвенции иные межбюджетные трансферты) | 761 | 0,00 | 0,00 | 0,00 | 0,00 | 0,00 | 0,00 | 0,00 | 0,00 | 0,00 | 0,00 |
| | | краевой бюджет | | 0,00 | 0,00 | 0,00 | 0,00 | 0,00 | 0,00 | 31 300,00 | 31 300,00 | 31 300,00 | 93 900,00 |
| 2.12 | Основное мероприятие №12: Федеральный проект «Создание единого цифрового контура в здравоохранении на основе единой государственной информационной системы здравоохранения (ЕГИСЗ) | Всего | | 0,00 | 0,00 | 0,00 | 0,00 | 0,00 | 0,00 | 152 732,65 | 515 701,02 | 144 215,51 | 812 649,18 |
| | | федеральный бюджет (субсидии субвенции иные межбюджетные трансферты) | 761 | 0,00 | 0,00 | 0,00 | 0,00 | 0,00 | 0,00 | 149 678,00 | 505 387,00 | 141 331,20 | 796 396,20 |
| | | краевой бюджет | 761 | 0,00 | 0,00 | 0,00 | 0,00 | 0,00 | 0,00 | 3 054,65 | 10 314,02 | 2 884,31 | 16 252,98 |
| | | бюджет муниципальных образований | | 0,00 | 0,00 | 0,00 | 0,00 | 0,00 | 0,00 | 0,00 | 0,00 | 0,00 | 0,00 |
| | | государственные внебюджетные фонды Российской Федерации | | 0,00 | 0,00 | 0,00 | 0,00 | 0,00 | 0,00 | 0,00 | 0,00 | 0,00 | 0,00 |
| | | территориальные государственные внебюджетные фонды | | 0,00 | 0,00 | 0,00 | 0,00 | 0,00 | 0,00 | 0,00 | 0,00 | 0,00 | 0,00 |
| | | иные внебюджетные источники | | 0,00 | 0,00 | 0,00 | 0,00 | 0,00 | 0,00 | 0,00 | 0,00 | 0,00 | 0,00 |
| 2.12.1 | Мероприятие №12.1: Создание единого цифрового контура в здравоохранении на основе единой государственной информационной системы здравоохранения | Всего | | 0,00 | 0,00 | 0,00 | 0,00 | 0,00 | 0,00 | 152 732,65 | 515 701,02 | 144 215,51 | 812 649,18 |
| | | федеральный бюджет (субсидии субвенции иные межбюджетные трансферты) | 761 | 0,00 | 0,00 | 0,00 | 0,00 | 0,00 | 0,00 | 149 678,00 | 505 387,00 | 141 331,20 | 796 396,20 |
| | | краевой бюджет | 761 | 0,00 | 0,00 | 0,00 | 0,00 | 0,00 | 0,00 | 3 054,65 | 10 314,02 | 2 884,31 | 16 252,98 |
| | | бюджет муниципальных образований | | 0,00 | 0,00 | 0,00 | 0,00 | 0,00 | 0,00 | 0,00 | 0,00 | 0,00 | 0,00 |
| | | государственные внебюджетные фонды Российской Федерации | | 0,00 | 0,00 | 0,00 | 0,00 | 0,00 | 0,00 | 0,00 | 0,00 | 0,00 | 0,00 |
| | | территориальные государственные внебюджетные фонды | | 0,00 | 0,00 | 0,00 | 0,00 | 0,00 | 0,00 | 0,00 | 0,00 | 0,00 | 0,00 |
| | | иные внебюджетные источники | | 0,00 | 0,00 | 0,00 | 0,00 | 0,00 | 0,00 | 0,00 | 0,00 | 0,00 | 0,00 |
| 2.13 | Основное мероприятие №13: | Всего | | 0,00 | 0,00 | 0,00 | 0,00 | 0,00 | 0,00 | 1 507,90 | 40 391,80 | 10 901,10 | 52 800,80 |

| | | | | | | | | | | | | | |
|---|---|---|---|---|---|---|---|---|---|---|---|---|---|
| | Основное мероприятие «Федеральный проект «Старшее поколение» | федеральный бюджет (субсидии субвенции иные межбюджетные трансферты) | 761 | 0,00 | 0,00 | 0,00 | 0,00 | 0,00 | 0,00 | 1 507,90 | 40 391,80 | 10 901,10 | 52 800,80 |
| | | краевой бюджет | | 0,00 | 0,00 | 0,00 | 0,00 | 0,00 | 0,00 | 0,00 | 0,00 | 0,00 | 0,00 |
| | | бюджет муниципальных образований | | 0,00 | 0,00 | 0,00 | 0,00 | 0,00 | 0,00 | 0,00 | 0,00 | 0,00 | 0,00 |
| | | государственные внебюджетные фонды Российской Федерации | | 0,00 | 0,00 | 0,00 | 0,00 | 0,00 | 0,00 | 0,00 | 0,00 | 0,00 | 0,00 |
| | | территориальные государственные внебюджетные фонды | | 0,00 | 0,00 | 0,00 | 0,00 | 0,00 | 0,00 | 0,00 | 0,00 | 0,00 | 0,00 |
| | | иные внебюджетные источники | | 0,00 | 0,00 | 0,00 | 0,00 | 0,00 | 0,00 | 0,00 | 0,00 | 0,00 | 0,00 |
| 2.13.1 | Мероприятие №13.1: Проведение вакцинации против пневмококковой инфекции граждан старше трудоспособного возраста из групп риска, проживающих в организациях социального обслуживания | Всего | | 0,00 | 0,00 | 0,00 | 0,00 | 0,00 | 0,00 | 1 507,90 | 254,40 | 254,10 | 2 016,40 |
| | | федеральный бюджет (субсидии субвенции иные межбюджетные трансферты) | 761 | 0,00 | 0,00 | 0,00 | 0,00 | 0,00 | 0,00 | 1 507,90 | 254,40 | 254,10 | 2 016,40 |
| | | краевой бюджет | | 0,00 | 0,00 | 0,00 | 0,00 | 0,00 | 0,00 | 0,00 | 0,00 | 0,00 | 0,00 |
| | | бюджет муниципальных образований | | 0,00 | 0,00 | 0,00 | 0,00 | 0,00 | 0,00 | 0,00 | 0,00 | 0,00 | 0,00 |
| | | государственные внебюджетные фонды Российской Федерации | | 0,00 | 0,00 | 0,00 | 0,00 | 0,00 | 0,00 | 0,00 | 0,00 | 0,00 | 0,00 |
| | | территориальные государственные внебюджетные фонды | | 0,00 | 0,00 | 0,00 | 0,00 | 0,00 | 0,00 | 0,00 | 0,00 | 0,00 | 0,00 |
| | | иные внебюджетные источники | | 0,00 | 0,00 | 0,00 | 0,00 | 0,00 | 0,00 | 0,00 | 0,00 | 0,00 | 0,00 |
| 2.13.2 | Мероприятие №13.2: Проведение дополнительных скринингов лицам старше 65 лет, проживающим в сельской местности, на выявление отдельных социально-значимых неинфекционных заболеваний, оказывающих вклад в структуру смертности населения, с возможностью доставки данных лиц в медицинские организации | Всего | | 0,00 | 0,00 | 0,00 | 0,00 | 0,00 | 0,00 | 0,00 | 40 137,40 | 10 647,00 | 50 784,40 |
| | | федеральный бюджет (субсидии субвенции иные межбюджетные трансферты) | 761 | 0,00 | 0,00 | 0,00 | 0,00 | 0,00 | 0,00 | 0,00 | 40 137,40 | 10 647,00 | 50 784,40 |
| | | краевой бюджет | | 0,00 | 0,00 | 0,00 | 0,00 | 0,00 | 0,00 | 0,00 | 0,00 | 0,00 | 0,00 |
| | | бюджет муниципальных образований | | 0,00 | 0,00 | 0,00 | 0,00 | 0,00 | 0,00 | 0,00 | 0,00 | 0,00 | 0,00 |
| | | государственные внебюджетные фонды Российской Федерации | | 0,00 | 0,00 | 0,00 | 0,00 | 0,00 | 0,00 | 0,00 | 0,00 | 0,00 | 0,00 |
| | | территориальные государственные внебюджетные фонды | | 0,00 | 0,00 | 0,00 | 0,00 | 0,00 | 0,00 | 0,00 | 0,00 | 0,00 | 0,00 |
| | | иные внебюджетные источники | | 0,00 | 0,00 | 0,00 | 0,00 | 0,00 | 0,00 | 0,00 | 0,00 | 0,00 | 0,00 |
| 3 | Подпрограмма №3: Развитие кадрового потенциала | Всего | | 198 320,62 | 261 442,21 | 263 327,21 | 252 002,41 | 446 746,99 | 450 419,89 | 745 963,24 | 722 036,65 | 725 137,85 | 4 065 397,08 |
| | | федеральный бюджет (субсидии субвенции иные межбюджетные трансферты) | 761 | 0,00 | 0,00 | 0,00 | 0,00 | 0,00 | 43 390,30 | 43 500,00 | 110 000,00 | 110 000,00 | 306 890,30 |
| | | краевой бюджет | 761 | 180 320,62 | 216 442,21 | 213 327,21 | 214 202,41 | 228 314,51 | 263 789,03 | 556 573,50 | 532 496,55 | 532 496,55 | 2 937 962,60 |
| | | бюджет муниципальных образований | | 0,00 | 0,00 | 0,00 | 0,00 | 0,00 | 0,00 | 0,00 | 0,00 | 0,00 | 0,00 |
| | | государственные внебюджетные фонды Российской Федерации | | 0,00 | 0,00 | 0,00 | 0,00 | 0,00 | 0,00 | 0,00 | 0,00 | 0,00 | 0,00 |
| | | территориальные государственные внебюджетные фонды | Всего | 18 000,00 | 45 000,00 | 50 000,00 | 37 800,00 | 218 432,48 | 143 240,56 | 145 889,74 | 79 540,10 | 82 641,30 | 820 544,18 |
| | | | 395 | 0,00 | 0,00 | 0,00 | 0,00 | 180 632,48 | 143 240,56 | 145 889,74 | 79 540,10 | 82 641,30 | 631 944,18 |
| | | | 761 | 18 000,00 | 45 000,00 | 50 000,00 | 37 800,00 | 37 800,00 | 0,00 | 0,00 | 0,00 | 0,00 | 188 600,00 |
| | | иные внебюджетные источники | | 0,00 | 0,00 | 0,00 | 0,00 | 0,00 | 0,00 | 0,00 | 0,00 | 0,00 | 0,00 |
| 3.1 | Основное мероприятие №1: Обеспечение деятельности, развитие и укрепление материально-технической базы профессиональных образовательных учреждений | Всего | | 156 211,82 | 186 881,74 | 183 766,74 | 183 766,74 | 184 936,74 | 222 957,25 | 230 296,24 | 234 601,95 | 234 601,95 | 1 818 021,17 |
| | | федеральный бюджет (субсидии субвенции иные межбюджетные трансферты) | | 0,00 | 0,00 | 0,00 | 0,00 | 0,00 | 0,00 | 0,00 | 0,00 | 0,00 | 0,00 |
| | | краевой бюджет | 761 | 156 211,82 | 186 881,74 | 183 766,74 | 183 766,74 | 184 936,74 | 222 957,25 | 230 296,24 | 234 601,95 | 234 601,95 | 1 818 021,17 |
| | | бюджет муниципальных образований | | 0,00 | 0,00 | 0,00 | 0,00 | 0,00 | 0,00 | 0,00 | 0,00 | 0,00 | 0,00 |
| | | государственные внебюджетные фонды Российской Федерации | | 0,00 | 0,00 | 0,00 | 0,00 | 0,00 | 0,00 | 0,00 | 0,00 | 0,00 | 0,00 |
| | | территориальные государственные внебюджетные фонды | | 0,00 | 0,00 | 0,00 | 0,00 | 0,00 | 0,00 | 0,00 | 0,00 | 0,00 | 0,00 |
| | | иные внебюджетные источники | | 0,00 | 0,00 | 0,00 | 0,00 | 0,00 | 0,00 | 0,00 | 0,00 | 0,00 | 0,00 |
| 3.1.1 | Мероприятие №1.1: Расходы на обеспечение деятельности (оказание услуг, выполнение работ) краевых государственных бюджетных учреждений среднего профессионального образования, подведомственных департаменту здравоохранения Приморского края | Всего | | 156 211,82 | 179 751,02 | 176 636,02 | 176 636,02 | 177 806,02 | 215 982,43 | 222 689,52 | 225 420,38 | 225 420,38 | 1 756 553,62 |
| | | федеральный бюджет (субсидии субвенции иные межбюджетные трансферты) | | 0,00 | 0,00 | 0,00 | 0,00 | 0,00 | 0,00 | 0,00 | 0,00 | 0,00 | 0,00 |
| | | краевой бюджет | 761 | 156 211,82 | 179 751,02 | 176 636,02 | 176 636,02 | 177 806,02 | 215 982,43 | 222 689,52 | 225 420,38 | 225 420,38 | 1 756 553,62 |
| | | бюджет муниципальных образований | | 0,00 | 0,00 | 0,00 | 0,00 | 0,00 | 0,00 | 0,00 | 0,00 | 0,00 | 0,00 |
| | | государственные внебюджетные фонды Российской Федерации | | 0,00 | 0,00 | 0,00 | 0,00 | 0,00 | 0,00 | 0,00 | 0,00 | 0,00 | 0,00 |
| | | территориальные государственные внебюджетные фонды | | 0,00 | 0,00 | 0,00 | 0,00 | 0,00 | 0,00 | 0,00 | 0,00 | 0,00 | 0,00 |
| | | иные внебюджетные источники | | 0,00 | 0,00 | 0,00 | 0,00 | 0,00 | 0,00 | 0,00 | 0,00 | 0,00 | 0,00 |
| 3.1.2 | Мероприятие №1.2: Стипендии за счет средств краевого бюджета | Всего | | 0,00 | 7 130,72 | 7 130,72 | 7 130,72 | 7 130,72 | 6 260,20 | 7 130,72 | 7 130,72 | 7 130,72 | 56 175,24 |
| | | федеральный бюджет (субсидии субвенции иные межбюджетные трансферты) | | 0,00 | 0,00 | 0,00 | 0,00 | 0,00 | 0,00 | 0,00 | 0,00 | 0,00 | 0,00 |
| | | краевой бюджет | 761 | 0,00 | 7 130,72 | 7 130,72 | 7 130,72 | 7 130,72 | 6 260,20 | 7 130,72 | 7 130,72 | 7 130,72 | 56 175,24 |
| | | бюджет муниципальных образований | | 0,00 | 0,00 | 0,00 | 0,00 | 0,00 | 0,00 | 0,00 | 0,00 | 0,00 | 0,00 |
| | | государственные внебюджетные фонды Российской Федерации | | 0,00 | 0,00 | 0,00 | 0,00 | 0,00 | 0,00 | 0,00 | 0,00 | 0,00 | 0,00 |
| | | территориальные государственные внебюджетные фонды | | 0,00 | 0,00 | 0,00 | 0,00 | 0,00 | 0,00 | 0,00 | 0,00 | 0,00 | 0,00 |
| | | иные внебюджетные источники | | 0,00 | 0,00 | 0,00 | 0,00 | 0,00 | 0,00 | 0,00 | 0,00 | 0,00 | 0,00 |
| 3.1.3 | Мероприятие №1.3: Мероприятия по обеспечению требований пожарной безопасности в краевых государственных учреждениях Приморского края | Всего | | 0,00 | 0,00 | 0,00 | 0,00 | 0,00 | 714,62 | 0,00 | 2 050,84 | 2 050,84 | 4 816,31 |
| | | федеральный бюджет (субсидии субвенции иные межбюджетные трансферты) | | 0,00 | 0,00 | 0,00 | 0,00 | 0,00 | 0,00 | 0,00 | 0,00 | 0,00 | 0,00 |
| | | краевой бюджет | 761 | 0,00 | 0,00 | 0,00 | 0,00 | 0,00 | 714,62 | 0,00 | 2 050,84 | 2 050,84 | 4 816,31 |
| | | бюджет муниципальных образований | | 0,00 | 0,00 | 0,00 | 0,00 | 0,00 | 0,00 | 0,00 | 0,00 | 0,00 | 0,00 |
| | | государственные внебюджетные фонды Российской Федерации | | 0,00 | 0,00 | 0,00 | 0,00 | 0,00 | 0,00 | 0,00 | 0,00 | 0,00 | 0,00 |
| | | территориальные государственные внебюджетные фонды | | 0,00 | 0,00 | 0,00 | 0,00 | 0,00 | 0,00 | 0,00 | 0,00 | 0,00 | 0,00 |
| | | иные внебюджетные источники | | 0,00 | 0,00 | 0,00 | 0,00 | 0,00 | 0,00 | 0,00 | 0,00 | 0,00 | 0,00 |
| 3.1.4 | Мероприятие №1.4: Обеспечение видеонаблюдения и иные мероприятия, направленные на защищенность объектов (территорий) краевых государственных учреждений Приморского края | Всего | | 0,00 | 0,00 | 0,00 | 0,00 | 0,00 | 0,00 | 476,00 | 0,00 | 0,00 | 476,00 |
| | | федеральный бюджет (субсидии субвенции иные межбюджетные трансферты) | | 0,00 | 0,00 | 0,00 | 0,00 | 0,00 | 0,00 | 0,00 | 0,00 | 0,00 | 0,00 |
| | | краевой бюджет | 761 | 0,00 | 0,00 | 0,00 | 0,00 | 0,00 | 0,00 | 476,00 | 0,00 | 0,00 | 476,00 |
| | | бюджет муниципальных образований | | 0,00 | 0,00 | 0,00 | 0,00 | 0,00 | 0,00 | 0,00 | 0,00 | 0,00 | 0,00 |

| | | | | | | | | | | | | | |
|---|---|---|---|---|---|---|---|---|---|---|---|---|---|
| | | государственные внебюджетные фонды Российской Федерации | | 0,00 | 0,00 | 0,00 | 0,00 | 0,00 | 0,00 | 0,00 | 0,00 | 0,00 | 0,00 |
| | | территориальные государственные внебюджетные фонды | | 0,00 | 0,00 | 0,00 | 0,00 | 0,00 | 0,00 | 0,00 | 0,00 | 0,00 | 0,00 |
| | | иные внебюджетные источники | | 0,00 | 0,00 | 0,00 | 0,00 | 0,00 | 0,00 | 0,00 | 0,00 | 0,00 | 0,00 |
| 3.2 | Основное мероприятие №2: Предоставление мер социальной поддержки | Всего | | 42 108,80 | 74 560,47 | 79 560,47 | 68 235,67 | 81 177,77 | 84 222,07 | 103 482,65 | 141 600,00 | 141 600,00 | 816 547,90 |
| | | федеральный бюджет (субсидии субвенции иные межбюджетные трансферты) | 761 | 0,00 | 0,00 | 0,00 | 0,00 | 0,00 | 43 390,30 | 43 500,00 | 110 000,00 | 110 000,00 | 306 890,30 |
| | | краевой бюджет | 761 | 24 108,80 | 29 560,47 | 29 560,47 | 30 435,67 | 43 377,77 | 40 831,77 | 59 982,65 | 31 600,00 | 31 600,00 | 321 057,60 |
| | | бюджет муниципальных образований | | 0,00 | 0,00 | 0,00 | 0,00 | 0,00 | 0,00 | 0,00 | 0,00 | 0,00 | 0,00 |
| | | государственные внебюджетные фонды Российской Федерации | | 0,00 | 0,00 | 0,00 | 0,00 | 0,00 | 0,00 | 0,00 | 0,00 | 0,00 | 0,00 |
| | | территориальные государственные внебюджетные фонды | 761 | 18 000,00 | 45 000,00 | 50 000,00 | 37 800,00 | 37 800,00 | 0,00 | 0,00 | 0,00 | 0,00 | 188 600,00 |
| | | иные внебюджетные источники | | 0,00 | 0,00 | 0,00 | 0,00 | 0,00 | 0,00 | 0,00 | 0,00 | 0,00 | 0,00 |
| 3.2.1 | Мероприятие №2.1: Единовременные компенсационные выплаты медицинсим работникам (врачам, фельдшерам) в возрасте до 50 лет, прибывшим (переехавшим) на работу в сельские населенные пункты, либо рабочие поселки, либо поселки городского типа, либо города с населением до 50 тыс. человек | Всего | | 36 000,00 | 70 000,00 | 75 000,00 | 63 000,00 | 72 000,00 | 72 000,00 | 72 500,00 | 112 244,90 | 112 244,90 | 684 989,80 |
| | | федеральный бюджет (субсидии субвенции иные межбюджетные трансферты) | 761 | 0,00 | 0,00 | 0,00 | 0,00 | 0,00 | 43 390,30 | 43 500,00 | 110 000,00 | 110 000,00 | 306 890,30 |
| | | краевой бюджет | 761 | 18 000,00 | 25 000,00 | 25 000,00 | 25 200,00 | 34 200,00 | 28 609,70 | 29 000,00 | 2 244,90 | 2 244,90 | 189 499,50 |
| | | бюджет муниципальных образований | | 0,00 | 0,00 | 0,00 | 0,00 | 0,00 | 0,00 | 0,00 | 0,00 | 0,00 | 0,00 |
| | | государственные внебюджетные фонды Российской Федерации | | 0,00 | 0,00 | 0,00 | 0,00 | 0,00 | 0,00 | 0,00 | 0,00 | 0,00 | 0,00 |
| | | территориальные государственные внебюджетные фонды | 761 | 18 000,00 | 45 000,00 | 50 000,00 | 37 800,00 | 37 800,00 | 0,00 | 0,00 | 0,00 | 0,00 | 188 600,00 |
| | | иные внебюджетные источники | | 0,00 | 0,00 | 0,00 | 0,00 | 0,00 | 0,00 | 0,00 | 0,00 | 0,00 | 0,00 |
| 3.2.2 | Мероприятие №2.2: Социальное обеспечение детей-сирот и детей, оставшихся без попечения родителей, и лиц из числа детей-сирот и детей, оставшихся без попечения родителей, обучающихся за счет средств краевого бюджета | Всего | | 6 108,80 | 4 560,47 | 4 560,47 | 5 235,67 | 9 177,77 | 9 011,67 | 13 385,10 | 13 385,10 | 13 385,10 | 78 810,15 |
| | | федеральный бюджет (субсидии субвенции иные межбюджетные трансферты) | | 0,00 | 0,00 | 0,00 | 0,00 | 0,00 | 0,00 | 0,00 | 0,00 | 0,00 | 0,00 |
| | | краевой бюджет | 761 | 6 108,80 | 4 560,47 | 4 560,47 | 5 235,67 | 9 177,77 | 9 011,67 | 13 385,10 | 13 385,10 | 13 385,10 | 78 810,15 |
| | | бюджет муниципальных образований | | 0,00 | 0,00 | 0,00 | 0,00 | 0,00 | 0,00 | 0,00 | 0,00 | 0,00 | 0,00 |
| | | государственные внебюджетные фонды Российской Федерации | | 0,00 | 0,00 | 0,00 | 0,00 | 0,00 | 0,00 | 0,00 | 0,00 | 0,00 | 0,00 |
| | | территориальные государственные внебюджетные фонды | | 0,00 | 0,00 | 0,00 | 0,00 | 0,00 | 0,00 | 0,00 | 0,00 | 0,00 | 0,00 |
| | | иные внебюджетные источники | | 0,00 | 0,00 | 0,00 | 0,00 | 0,00 | 0,00 | 0,00 | 0,00 | 0,00 | 0,00 |
| 3.2.3 | Мероприятие №2.3: Расходы на организацию питания обучающихся в краевых государственных профессиональных образовательных учреждениях, проживающих в общежитии | Всего | | 0,00 | 0,00 | 0,00 | 0,00 | 0,00 | 3 210,40 | 15 197,55 | 13 570,00 | 13 570,00 | 45 547,95 |
| | | федеральный бюджет (субсидии субвенции иные межбюджетные трансферты) | | 0,00 | 0,00 | 0,00 | 0,00 | 0,00 | 0,00 | 0,00 | 0,00 | 0,00 | 0,00 |
| | | краевой бюджет | 761 | 0,00 | 0,00 | 0,00 | 0,00 | 0,00 | 3 210,40 | 15 197,55 | 13 570,00 | 13 570,00 | 45 547,95 |
| | | бюджет муниципальных образований | | 0,00 | 0,00 | 0,00 | 0,00 | 0,00 | 0,00 | 0,00 | 0,00 | 0,00 | 0,00 |
| | | государственные внебюджетные фонды Российской Федерации | | 0,00 | 0,00 | 0,00 | 0,00 | 0,00 | 0,00 | 0,00 | 0,00 | 0,00 | 0,00 |
| | | территориальные государственные внебюджетные фонды | | 0,00 | 0,00 | 0,00 | 0,00 | 0,00 | 0,00 | 0,00 | 0,00 | 0,00 | 0,00 |
| | | иные внебюджетные источники | | 0,00 | 0,00 | 0,00 | 0,00 | 0,00 | 0,00 | 0,00 | 0,00 | 0,00 | 0,00 |
| 3.2.4 | Мероприятие №2.4:Предоставление мер социальной поддержки педагогическим работникам краевых государственных образовательных организаций | Всего | | 0,00 | 0,00 | 0,00 | 0,00 | 0,00 | 0,00 | 2 400,00 | 2 400,00 | 2 400,00 | 7 200,00 |
| | | федеральный бюджет (субсидии субвенции иные межбюджетные трансферты) | | 0,00 | 0,00 | 0,00 | 0,00 | 0,00 | 0,00 | 0,00 | 0,00 | 0,00 | 0,00 |
| | | краевой бюджет | 761 | 0,00 | 0,00 | 0,00 | 0,00 | 0,00 | 0,00 | 2 400,00 | 2 400,00 | 2 400,00 | 7 200,00 |
| 3.3 | Основное мероприятие №3: Федеральный проект «Обеспечение медицинских организаций системы здравоохранения квалифицированными кадрами» | Всего | | 0,00 | 0,00 | 0,00 | 0,00 | 0,00 | 0,00 | 266 294,61 | 266 294,61 | 266 294,61 | 798 883,83 |
| | | федеральный бюджет (субсидии субвенции иные межбюджетные трансферты) | | 0,00 | 0,00 | 0,00 | 0,00 | 0,00 | 0,00 | 0,00 | 0,00 | 0,00 | 0,00 |
| | | краевой бюджет | 761 | 0,00 | 0,00 | 0,00 | 0,00 | 0,00 | 0,00 | 266 294,61 | 266 294,61 | 266 294,61 | 798 883,83 |
| | | бюджет муниципальных образований | | 0,00 | 0,00 | 0,00 | 0,00 | 0,00 | 0,00 | 0,00 | 0,00 | 0,00 | 0,00 |
| | | государственные внебюджетные фонды Российской Федерации | | 0,00 | 0,00 | 0,00 | 0,00 | 0,00 | 0,00 | 0,00 | 0,00 | 0,00 | 0,00 |
| | | территориальные государственные внебюджетные фонды | | 0,00 | 0,00 | 0,00 | 0,00 | 0,00 | 0,00 | 0,00 | 0,00 | 0,00 | 0,00 |
| | | иные внебюджетные источники | | 0,00 | 0,00 | 0,00 | 0,00 | 0,00 | 0,00 | 0,00 | 0,00 | 0,00 | 0,00 |
| 3.3.1 | Мероприятие №3.1: Обеспечение мер социальной поддержки отдельным категориям медицинских работников краевых государственных учреждений здравоохранения | Всего | | 0,00 | 0,00 | 0,00 | 0,00 | 0,00 | 0,00 | 266 294,61 | 266 294,61 | 266 294,61 | 798 883,83 |
| | | федеральный бюджет (субсидии субвенции иные межбюджетные трансферты) | | 0,00 | 0,00 | 0,00 | 0,00 | 0,00 | 0,00 | 0,00 | 0,00 | 0,00 | 0,00 |
| | | краевой бюджет | 761 | 0,00 | 0,00 | 0,00 | 0,00 | 0,00 | 0,00 | 266 294,61 | 266 294,61 | 266 294,61 | 798 883,83 |
| | | бюджет муниципальных образований | | 0,00 | 0,00 | 0,00 | 0,00 | 0,00 | 0,00 | 0,00 | 0,00 | 0,00 | 0,00 |
| | | государственные внебюджетные фонды Российской Федерации | | 0,00 | 0,00 | 0,00 | 0,00 | 0,00 | 0,00 | 0,00 | 0,00 | 0,00 | 0,00 |
| | | территориальные государственные внебюджетные фонды | | 0,00 | 0,00 | 0,00 | 0,00 | 0,00 | 0,00 | 0,00 | 0,00 | 0,00 | 0,00 |
| | | иные внебюджетные источники | | 0,00 | 0,00 | 0,00 | 0,00 | 0,00 | 0,00 | 0,00 | 0,00 | 0,00 | 0,00 |
| 3.4 | Основное мероприятие №4: Организация дополнительного профессионального образования медицинских работников по программам повышения квалификации, а также по приобретению и проведению ремонта медицинского оборудования | Всего | | 0,00 | 0,00 | 0,00 | 0,00 | 180 632,48 | 143 240,56 | 145 889,74 | 79 540,10 | 82 641,30 | 631 944,18 |
| | | федеральный бюджет (субсидии субвенции иные межбюджетные трансферты) | | 0,00 | 0,00 | 0,00 | 0,00 | 0,00 | 0,00 | 0,00 | 0,00 | 0,00 | 0,00 |
| | | краевой бюджет | | 0,00 | 0,00 | 0,00 | 0,00 | 0,00 | 0,00 | 0,00 | 0,00 | 0,00 | 0,00 |
| | | бюджет муниципальных образований | | 0,00 | 0,00 | 0,00 | 0,00 | 0,00 | 0,00 | 0,00 | 0,00 | 0,00 | 0,00 |
| | | государственные внебюджетные фонды Российской Федерации | | 0,00 | 0,00 | 0,00 | 0,00 | 0,00 | 0,00 | 0,00 | 0,00 | 0,00 | 0,00 |
| | | территориальные государственные внебюджетные фонды | 395 | 0,00 | 0,00 | 0,00 | 0,00 | 180 632,48 | 143 240,56 | 145 889,74 | 79 540,10 | 82 641,30 | 631 944,18 |
| | | иные внебюджетные источники | | 0,00 | 0,00 | 0,00 | 0,00 | 0,00 | 0,00 | 0,00 | 0,00 | 0,00 | 0,00 |
| 3.4.1 | Мероприятие №3.1: Финансовое обеспечение мероприятий по организации дополнительного профессионального образования медицинских работников по программам повышения квалификации, а также по приобретению и проведению ремонта медицинского оборудования | Всего | | 0,00 | 0,00 | 0,00 | 0,00 | 180 632,48 | 143 240,56 | 145 889,74 | 79 540,10 | 82 641,30 | 631 944,18 |
| | | федеральный бюджет (субсидии субвенции иные межбюджетные трансферты) | | 0,00 | 0,00 | 0,00 | 0,00 | 0,00 | 0,00 | 0,00 | 0,00 | 0,00 | 0,00 |

| | | | | | | | | | | | | | |
|---|---|---|---|---|---|---|---|---|---|---|---|---|---|
| | | краевой бюджет | | 0,00 | 0,00 | 0,00 | 0,00 | 0,00 | 0,00 | 0,00 | 0,00 | 0,00 | 0,00 |
| | | бюджет муниципальных образований | | 0,00 | 0,00 | 0,00 | 0,00 | 0,00 | 0,00 | 0,00 | 0,00 | 0,00 | 0,00 |
| | | государственные внебюджетные фонды Российской Федерации | | 0,00 | 0,00 | 0,00 | 0,00 | 0,00 | 0,00 | 0,00 | 0,00 | 0,00 | 0,00 |
| | | территориальные государственные внебюджетные фонды | 395 | 0,00 | 0,00 | 0,00 | 0,00 | 180 632,48 | 143 240,56 | 145 889,74 | 79 540,10 | 82 641,30 | 631 944,18 |
| | | иные внебюджетные источники | | 0,00 | 0,00 | 0,00 | 0,00 | 0,00 | 0,00 | 0,00 | 0,00 | 0,00 | 0,00 |

»

ГУБЕРНАТОР ПРИМОРСКОГО КРАЯ

## ПОСТАНОВЛЕНИЕ № 115-пг

от 24 декабря 2019 года

### О внесении изменений в постановление Губернатора Приморского края от 30 июля 2008 года № 74-пг «Об утверждении Порядка и условий возмещения расходов, связанных со служебными командировками лиц, замещающих государственные должности Приморского края»

На основании Устава Приморского края
ПОСТАНОВЛЯЮ:

1. Внести в постановление Губернатора Приморского края от 30 июля 2008 года № 74-пг «Об утверждении Порядка и условий возмещения расходов, связанных со служебными командировками лиц, замещающих государственные должности Приморского края» (в редакции постановлений Губернатора Приморского края от 24 марта 2011 года № 22-пг, от 25 апреля 2013 года № 59-пг, от 4 марта 2015 года № 20-пг, от 17 января 2017 года № 1-пг, от 2 ноября 2018 года № 60-пг) (далее – постановление) следующие изменения:

1.1. Изложить пункт 3 постановления в следующей редакции:

«3. Решение о направлении в служебную командировку, продлении срока служебной командировки, отмена служебной командировки в пределах (за пределы) территории Российской Федерации оформляются в соответствии с формами, утвержденными вице-губернатором Приморского края − руководителем аппарата Губернатора Приморского края и Правительства Приморского края.

Направление в служебную командировку министров осуществляется по письменному согласованию курирующего первого вице-губернатора Приморского края – председателя Правительства Приморского края, заместителей председателя Правительства Приморского края, заместителей председателя Правительства Приморского края – министров, вице-губернатора Приморского края – руководителя аппарата Губернатора Приморского края и Правительства Приморского края.»;

1.2. В пункте 5 Порядка и условий возмещения расходов, связанных со служебными командировками лиц, замещающих государственные должности Приморского края, утвержденных постановлением (далее – Порядок):

заменить в абзаце третьем слова «за пределы территории Приморского края» словами «в иной субъект Российской Федерации»;

заменить в абзаце четвертом слова «в пределах территории Приморского края» словами «по Приморскому краю»;

1.3. Заменить в абзаце втором пункта 7 Порядка слова «за пределами Приморского края» словами «в иной субъект Российской Федерации»;

1.4. Дополнить пункт 9 Порядка абзацем следующего содержания:

«При направлении лица, замещающего государственную должность, указанную в пунктах 3 (2), 14, 17-19 части 1 статьи 2 Закона Приморского края от 13 июня 2007 года № 87-КЗ «О государственных должностях Приморского края», в служебные командировки неоднократно в течение текущего финансового года возмещение расходов по проезду осуществляется по нормам, установленным настоящим пунктом, в случае если количество служебных командировок (вне зависимости от используемого вида транспорта) не превышает четырех (включительно). Возмещение расходов по проезду в отношении служебных командировок, осуществляемых сверх установленного настоящим абзацем количества, осуществляется по нормам, установленным для государственных гражданских служащих Приморского края.».

2. Департаменту информационной политики Приморского края обеспечить официальное опубликование настоящего постановления.

3. Настоящее постановление вступает в силу с 1 января 2020 года.

*Губернатор края*
*О.Н. Кожемяко*

ГУБЕРНАТОР ПРИМОРСКОГО КРАЯ

## ПОСТАНОВЛЕНИЕ № 116-пг

от 24 декабря 2019 года

### О внесении изменений в постановление Губернатора Приморского края от 30 июля 2008 года № 73-пг «Об утверждении Порядка и условий командирования государственных гражданских служащих Приморского края»

На основании Устава Приморского края
ПОСТАНОВЛЯЮ:

1. Внести в Порядок и условия командирования государственных гражданских служащих Приморского края, утвержденные постановлением Губернатора Приморского края от 30 июля 2008 года № 73-пг «Об утверждении Порядка и условий командирования государственных гражданских служащих Приморского края» (в редакции постановлений Губернатора Приморского края от 24 марта 2011 года № 21-пг, от 2 июля 2012 года № 43-пг, от 12 сентября 2012 года № 65-пг, от 25 апреля 2013 года № 58-пг, от 10 октября 2014 года № 75-пг, от 4 марта 2015 года № 21-пг, от 13 октября 2015 года № 68-пг, от 17 января 2017 года № 1-пг, от 30 марта 2017 года № 23-пг), следующие изменения:

1.1. Изложить пункт 2 в следующей редакции:

«2. Направление гражданских служащих в служебные командировки осуществляется:

а) по письменному согласованию вице-губернатора Приморского края – руководителя аппарата Губернатора Приморского края и Правительства Приморского края – помощника Губернатора Приморского края, советника Губернатора Приморского края, (первого) заместителя руководителя аппарата Губернатора Приморского края и Правительства Приморского края, полномочного представителя Губернатора Приморского края в Законодательном Собрании Приморского края, пресс-секретаря Губернатора Приморского края, руководителей структурных подразделений аппарата Губернатора Приморского края и Правительства Приморского края;

б) по письменному согласованию курирующих первого вице-губернатора Приморского края – председателя Правительства Приморского края, заместителей председателя Правительства Приморского края, заместителей председателя Правительства Приморского края – министров, вице-губернатора Приморского края – руководителя аппарата Губернатора Приморского края и Правительства Приморского края – руководителей органов исполнительной власти Приморского края (за исключением министерств);

в) по письменному согласованию руководителя структурного подразделения аппарата Губернатора Приморского края и Правительства Приморского края, руководителя соответствующего органа исполнительной власти Приморского края, а также курирующего первого вице-губернатора Приморского края – председателя Правительства Приморского края, заместителя председателя Правительства Приморского края, заместителя председателя Правительства Приморского края – министра, вице-губернатора Приморского края – руководителя аппарата Губернатора Приморского края и Правительства Приморского края − иных гражданских служащих, замещающих должности государственной гражданской службы Приморского края (далее − должности гражданской службы) в органах исполнительной власти Приморского края, аппарате Губернатора Приморского края и Правительства Приморского края.»;

1.2. Изложить абзац второй пункта 7 в следующей редакции:

«Направление гражданского служащего, замещающего должность гражданской службы в аппарате Губернатора Приморского края и Правительства Приморского края, органах исполнительной власти Приморского края, представителем нанимателя в которых является Губернатор Приморского края либо уполномоченное им должностное лицо, в служебную командировку, продление срока служебной командировки, а также отмена служебной командировки в пределах территории Российской Федерации оформляются в соответствии с формами, утвержденными вице-губернатором Приморского края − руководителем аппарата Губернатора Приморского края и Правительства Приморского края.»;

1.3. Исключить в абзаце втором пункта 18 слова «на территории Российской Федерации»;

1.4. Изложить абзац второй пункта 24 в следующей редакции:

«Направление гражданского служащего, замещающего должность гражданской службы в аппарате Губернатора Приморского края и Правительства Приморского края, органах исполнительной власти Приморского края, представителем нанимателя в которых является Губернатор Приморского края либо уполномоченное им должностное лицо, в служебную командировку, продление срока служебной командировки, а также отмена служебной командировки за пределы территории Российской Федерации оформляется в соответствии с формами, утвержденными вице-губернатором Приморского края − руководителем аппарата Губернатора Приморского края и Правительства Приморского края.»;

1.5. Изложить абзацы пятый – восьмой пункта 34 в следующей редакции:

«Отчеты гражданскими служащими, замещающими должности гражданской службы в аппарате Губернатора Приморского края и Правительства Приморского края или в органах исполнительной власти Приморского края, представляются:

помощниками Губернатора Приморского края, советником Губернатора Приморского края, (первым) заместителем руководителя аппарата Губернатора Приморского края и Правительства Приморского края, полномочным представителем Губернатора Приморского края в Законодательном Собрании Приморского края, пресс-секретарем Губернатора Приморского края, руководителями структурных подразделений аппарата Губернатора Приморского края и Правительства Приморского края − вице-губернатору Приморского края − руководителю аппарата Губернатора Приморского края и Правительства Приморского края;

руководителями органов исполнительной власти Приморского края (за исключением министерств), представителем нанимателя в которых является Губернатор Приморского края либо уполномоченное им должностное лицо − курирующему первому вице-губернатору Приморского края – председателю Правительства Приморского края, заместителю председателя Правительства Приморского края, заместителю председателя Правительства Приморского края – министру, вице-губернатору Приморского края – руководителю аппарата Губернатора Приморского края и Правительства Приморского края;

гражданскими служащими, замещающими должности гражданской службы в аппарате Губернатора Приморского края и Правительства Приморского края, органах исполнительной власти Приморского края, представителем нанимателя в которых является Губернатор Приморского края либо уполномоченное им должностное лицо, − руководителю структурного подразделения аппарата Губернатора Приморского края и Правительства Приморского края, органа исполнительной власти Приморского края, в котором они проходят гражданскую службу.».

2. Департаменту информационной политики Приморского края обеспечить официальное опубликование настоящего постановления.

3. Настоящее постановление вступает в силу с 1 января 2020 года.

*Губернатор края*
*О.Н. Кожемяко*

ГУБЕРНАТОР ПРИМОРСКОГО КРАЯ

## ПОСТАНОВЛЕНИЕ № 117-пг

от 24 декабря 2019 года

### Об утверждении Порядка проведения анализа сведений о доходах, расходах, об имуществе и обязательствах имущественного характера, представленных лицом, замещающим должность главы местной администрации по контракту, муниципальную должность

На основании Устава Приморского края, в соответствии с Законом Приморского края от 25 мая 2017 года № 122-КЗ «О порядке представления гражданами, претендующими на замещение должности главы местной администрации по контракту, муниципальной должности, лицами, замещающими указанные должности, сведений о доходах, расходах, об имуществе и обязательствах имущественного характера, проверки достоверности и полноты указанных сведений»
ПОСТАНОВЛЯЮ:

1. Утвердить прилагаемый Порядок проведения анализа сведений о доходах, расходах, об имуществе и обязательствах имущественного характера, представленных лицом, замещающим должность главы местной администрации по контракту, муниципальную должность.

2. Департаменту информационной политики Приморского края обеспечить официальное опубликование настоящего постановления.

*Губернатор края*
*О.Н. Кожемяко*

УТВЕРЖДЕН
постановлением
Губернатора Приморского края
от 24 декабря 2019 года № 117-пг

### ПОРЯДОК
### проведения анализа сведений о доходах, расходах, об имуществе и обязательствах имущественного характера, представленных лицом, замещающим должность главы местной администрации по контракту, муниципальную должность

1. Настоящий Порядок устанавливает процедуру проведения анализа сведений о доходах, расходах, об имуществе и обязательствах имущественного характера, представленных лицом, замещающим должность главы местной администрации по контракту, муниципальную должность.

2. Анализ сведений о доходах, расходах, об имуществе и обязательствах имущественного характера, представляемых лицом, замещающим должность главы местной администрации по контракту, муниципальную должность в отношении себя и своих супруги (супруга) и несовершеннолетних детей, осуществляет департамент по профилактике коррупционных и иных правонарушений Приморского края (далее соответственно – анализ сведений, лицо, замещающее должность, сведения о доходах, уполномоченный орган).

3. Анализ сведений осуществляется уполномоченным органом ежегодно до 1 октября года, в котором лицом, замещающим должность, представлены сведения о доходах.

4. Целью анализа сведений является выявление признаков представления недостоверных или неполных сведений о доходах, конфликта интересов, иных нарушений законодательства Российской Федерации в сфере противодействия коррупции.

5. По окончании срока представления сведений о доходах уполномоченным органом не позднее 30 апреля года, следующего за отчетным, разрабатывается и утверждается график изучения и анализа сведений о доходах (далее – график).

В графике должна содержаться информация о лице, на которое возложено осуществление анализа сведений (далее – ответственное лицо), а также сроки проведения указанного мероприятия в отношении лиц, замещающих должности.

6. Анализ сведений проводится в соответствии с Методическими рекомендациями по проведению анализа сведений о доходах, расходах, об имуществе и обязательствах имущественного характера, изданными Министерством труда и социальной защиты Российской Федерации.

7. При проведении анализа сведений:

а) проверяется своевременность предоставления сведений о доходах;

б) изучаются и сравниваются разделы справок о доходах, расходах, об имуществе и обязательствах имущественного характера (далее − справка о доходах), представленных за отчетный период и периоды, предшествующие отчетному;

в) изучается соответствие количества представленных справок о доходах количеству членов семьи лица, представившего сведения о доходах;

г) изучаются полнота и правильность отражения в справках сведений о доходах;

д) изучаются приложенные к справке о доходах копии договора или иного документа о приобретении права собственности на предмет его достоверности;

е) рассчитывается общий доход лица, представившего сведения о доходах, и его супруги (супруга) за три последних года, предшествующих совершению сделки, путем суммирования итоговых доходов, указанных в справках о доходах за три отчетных периода, предшествующих совершению сделки, который сравнивается с суммой общего дохода указанных лиц, на предмет соответствия доходов расходам;

ж) принимаются иные меры, направленные на выявление недостоверности и неполноты представленных сведений.

8. В целях проведения анализа сведений учет и обработка сведений о доходах, представленных лицом, замещающим должность, осуществляется уполномоченным органом, в том числе с применением специального автоматизированного программного комплекса.

9. Ответственное лицо в течение трех дней со дня истечения срока проведения анализа сведений, указанного в графике, представляет на имя руководителя уполномоченного органа служебную записку, содержащую результаты анализа сведений.

Служебная записка рассматривается руководителем уполномоченного органа в течение 15 дней со дня её предоставления.

В случае неполноты анализа руководитель уполномоченного органа в срок, установленный в абзаце втором настоящего пункта, возвращает ответственному лицу служебную записку для устранения недостатков. Недостатки устраняются ответственным лицом в течение 30 дней со дня возврата служебной записки.

10. В случае если представленные сведения о доходах содержат признаки недостоверности и неполноты, в том числе на предмет соответствия доходов расходам, уполномоченный орган в срок не позднее 10 дней со дня проведения анализа сведений, установленного в графике, представляет докладную записку на имя Губернатора Приморского края о необходимости осуществления проверки в соответствии с требованиями Закона Приморского края от 25 мая 2017 года № 122-КЗ «О порядке представления гражданами, претендующими на замещение должности главы местной администрации по контракту, муниципальной должности, лицами, замещающими указанные должности, сведений о доходах, расходах, об имуществе и обязательствах имущественного характера, проверки достоверности и полноты указанных сведений».

ГУБЕРНАТОР ПРИМОРСКОГО КРАЯ

## ПОСТАНОВЛЕНИЕ № 118-пг

от 24 декабря 2019 года

### О внесении изменений в постановление Губернатора Приморского края от 12 февраля 2016 года № 10-пг «Об утверждении Порядка рассмотрения президиумом комиссии по координации работы по противодействию коррупции в Приморском крае вопросов, касающихся соблюдения требований к служебному (должностному) поведению лиц, замещающих государственные должности Приморского края, лиц, замещающих должности главы местной администрации по контракту, муниципальные должности, и урегулирования конфликта интересов»

На основании Устава Приморского края
ПОСТАНОВЛЯЮ:

1. Внести в Порядок рассмотрения президиумом комиссии по координации работы по противодействию коррупции в Приморском крае вопросов, касающихся соблюдения требований к служебному (должностному) поведению лиц, замещающих государственные должности Приморского края, лиц, замещающих должности главы местной администрации по контракту, муниципальные должности, и урегулирования конфликта интересов, утвержденный постановлением Губернатора Приморского края от 12 февраля 2016 года № 10-пг «Об утверждении Порядка рассмотрения президиумом комиссии по координации работы по противодействию коррупции в Приморском крае вопросов, касающихся соблюдения требований к служебному (должностному) поведению лиц, замещающих государственные должности Приморского края, лиц, замещающих должности главы местной администрации по контракту, муниципальные должности, и урегулирования конфликта интересов» (в редакции постановлений Губернатора Приморского края от 26 сентября 2018 года № 56-пг, от 31 мая 2019 года № 34-пг), следующие изменения:

1.1. Дополнить подпункт «г» пункта 2 абзацем пятым следующего содержания:

«уведомления лица, замещающего муниципальную должность, о возникновении личной заинтересованности при исполнении должностных обязанностей, которая приводит или может привести к конфликту интересов.»;

1.2. Изложить подпункт «б» пункта 15 в следующей редакции:

«б) установить, что сведения, представленные лицом, замещающим государственную должность, должность главы местной администрации по контракту, муниципальную должность, являются недостоверными и (или) неполными. При принятии данного решения президиум рекомендует (высшему) должностному лицу, органу, назначившему лицо, замещающее государственную должность, или органу местного самоуправления, уполномоченному принимать соответствующее решение, применить к нему в случае, предусмотренном действующим законодательством, соответствующую меру юридической ответственности.»;

1.3. Изложить подпункт «б» пункта 16 в следующей редакции:

«б) установить, что в рассматриваемом случае лицом, замещающим государственную должность, должность главы местной администрации по контракту, муниципальную должность, не соблюдены требования к служебному (должностному) поведению и (или) требования об урегулировании конфликта интересов. При принятии данного решения президиум рекомендует (высшему) должностному лицу, органу, назначившему лицо, замещающее государственную должность, или органу местного самоуправления, уполномоченному принимать соответствующее решение, указать лицу, замещающему государственную должность, должность главы местной администрации по контракту, муниципальную должность, на необходимость соблюдения требований к служебному (должностному) поведению и (или) требований об урегулировании конфликта интересов и в случае, предусмотренном действующим законодательством, применить к нему соответствующую меру юридической ответственности.»;

1.4. Изложить подпункт «в» пункта 17 в следующей редакции:

«в) признать, что причина непредставления лицом, замещающим государственную должность, должность главы местной администрации по контракту, муниципальную должность, сведений о доходах, расходах, об имуществе и обязательствах имущественного характера своих супруги (супруга) и несовершеннолетних детей необъективна и является способом уклонения от представления указанных сведений. При принятии данного решения президиум рекомендует (высшему) должностному лицу, органу, назначившему лицо, замещающее государственную должность, или органу местного самоуправления, уполномоченному принимать соответствующее решение, применить к лицу, замещающему государственную должность, должность главы местной администрации по контракту, муниципальную должность, в случае, предусмотренном действующим законодательством, соответствующую меру юридической ответственности.»;

1.5. Изложить подпункт «б» пункта 18 в следующей редакции:

«б) признать, что обстоятельства, препятствующие выполнению требований Федерального закона N 79-ФЗ, не являются объективными. При принятии данного решения президиум рекомендует (высшему) должностному лицу, органу, назначившему лицо, замещающее государственную должность, или органу местного самоуправления, уполномоченному принимать соответствующее решение, применить к лицу, замещающему государственную должность, должность главы местной администрации по контракту, муниципальную должность, в случае, предусмотренном действующим законодательством, соответствующую меру юридической ответственности.»;

1.6. В пункте 19:

заменить в абзаце первом слова «указанного в абзаце четвертом» словами «указанного в абзацах четвертом, пятом»;

дополнить в подпунктах «а», «б» после слова «государственную» словом «(муниципальную)»;

изложить подпункт «в» в следующей редакции:

«в) признать, что лицом, замещающим государственную (муниципальную) должность, представившим уведомление, не соблюдались требования о предотвращении и об урегулировании конфликта интересов. При принятии данного решения президиум рекомендует (высшему) должностному лицу, органу, назначившему лицо, замещающее государственную должность, или органу местного самоуправления, уполномоченному принимать соответствующее решение, применить к нему в случае, предусмотренном действующим законодательством, соответствующую меру юридической ответственности.».

1.7. Изложить пункт 24 в следующей редакции:

«24. Выписка из протокола заседания президиума (далее − выписка из протокола) в течение пяти рабочих дней после подписания протокола заседания президиума направляется (высшему) должностному лицу, органу, назначившему лицо, замещающее государственную должность, или органу местного самоуправления, уполномоченному принимать соответствующее решение, а также лицу, в отношении которого рассматривался вопрос о соблюдении требований к служебному (должностному) поведению и (или) требований об урегулировании конфликта интересов, и (или) − по решению председателя президиума - иным заинтересованным лицам.».

2. Департаменту информационной политики Приморского края обеспечить официальное опубликование настоящего постановления.

*Губернатор края*
*О.Н. Кожемяко*

ГУБЕРНАТОР ПРИМОРСКОГО КРАЯ

## ПОСТАНОВЛЕНИЕ № 119-пг

от 24 декабря 2019 года

### О внесении изменений в постановление Губернатора Приморского края от 16 июля 2008 года № 63-пг «О форме, Порядке и условиях предоставления мер социальной поддержки по оплате жилых помещений и коммунальных услуг отдельным категориям граждан, проживающим на территории Приморского края»

На основании Устава Приморского края
ПОСТАНОВЛЯЮ:

1. Внести в постановление Губернатора Приморского края от 16 июля 2008 года № 63-пг «О форме, Порядке и условиях предоставления мер социальной поддержки по оплате жилых помещений и коммунальных услуг отдельным категориям граждан, проживающим на территории Приморского края» (в редакции постановлений Губернатора Приморского края от 10 ноября 2008 года № 124-пг, от 14 мая 2009 года № 31-пг, от 16 июля 2009 года № 46-пг, от 27 октября 2009 года № 75-пг, от 22 марта 2011 года № 18-пг, от 16 ноября 2012 года № 78-пг, от 1 февраля 2013 года № 11-пг, от 26 февраля 2014 года № 9-пг, от 31 декабря 2014 года № 96-пг, от 2 ноября 2015 года № 72-пг, от 31 декабря 2015 года № 85-пг, от 24 февраля 2016 года № 11-пг, от 6 июня 2016 года № 37-пг, от 5 декабря 2016 года № 85-пг, от 17 мая 2017 года № 34-пг, от 19 сентября 2017 года № 61-пг, от 20 ноября 2017 года № 69-пг, от 28 февраля 2018 года № 7-пг, от 22 ноября 2018 года № 66-пг, от 21 декабря 2018 года № 78-пг, от 11 апреля 2019 года № 25-пг, от 18 июля 2019 года № 46-пг, от 22 октября 2019 года № 85-пг) (далее - постановление) следующие изменения:

1.1. Исключить пункт 6;

1.2. В Порядке и условиях предоставления мер социальной поддержки по оплате жилых помещений и коммунальных услуг отдельным категориям граждан, проживающим на территории Приморского края, утвержденном постановлением:

заменить по тексту слова «территориальный отдел» словами «структурное подразделение КГКУ» в соответствующих числах и падежах;

заменить в пункте 1.5 слова «Департамент труда и социального развития Приморского края (далее – департамент)» словами «Краевое государственное казенное учреждение «Центр социальной поддержки населения Приморского края (далее – КГКУ)»;

изложить пункт 2.1 в следующей редакции:

«2.1. Назначение ежемесячной денежной выплаты в соответствии с настоящим Порядком производится структурными подразделениями КГКУ.»;

изложить в пункте 2.4:

абзац первый в следующей редакции:

«2.4. В случае подачи заявления и документов, предусмотренных пунктом 2.3 настоящего Порядка, в структурное подразделение КГКУ или в министерство труда и социальной политики Приморского края (далее − министерство) структурное подразделение КГКУ запрашивает самостоятельно, в том числе посредством межведомственных запросов, в электронной форме с использованием единой системы межведомственного электронного взаимодействия (далее − СМЭВ) и подключаемых к ней региональных СМЭВ, а также в единой государственной информационной системе социального обеспечения (далее − ЕГИССО), в государственной информационной системе жилищно-коммунального хозяйства (далее − ГИС ЖКХ) не позднее двух рабочих дней со дня поступления заявления и прилагаемых к нему документов, указанных в пункте 2.3 настоящего Порядка, следующие сведения, необходимые для принятия решения о назначении ежемесячной денежной выплаты:»;

абзац восьмой в следующей редакции:

«В случае подачи заявления и документов, предусмотренных пунктом 2.3 настоящего Порядка, через многофункциональные центры предоставления государственных и муниципальных услуг, расположенные на территории Приморского края, информация о которых размещена в информационно-телекоммуникационной сети Интернет на официальном сайте www.mfc-25.ru (далее − МФЦ), МФЦ в соответствии с соглашением о взаимодействии, заключенным между МФЦ и министерством, запрашивают самостоятельно, в том числе посредством межведомственных запросов, в электронной форме с использованием СМЭВ и подключаемых к ней региональных СМЭВ, а также в ЕГИССО, в ГИС ЖКХ не позднее двух рабочих дней со дня поступления заявления и прилагаемых к нему документов, указанных в пункте 2.3 настоящего Порядка, сведения, указанные в настоящем пункте Порядка.»;

в пункте 2.4.1:

исключить в абзаце первом слова «, в том числе посредством внутриведомственного электронного взаимодействия,»;

дополнить абзац второй подпункта 2 после слова «Заявитель» словами «(уполномоченный представитель)»;

в пункте 2.5:

изложить абзацы первый - третий в следующей редакции:

«2.5. Заявление и документы, предусмотренные пунктами 2.3, 2.4 и 2.4.1 настоящего Порядка, могут быть представлены заявителем (уполномоченным представителем) по его выбору в:

структурное подразделение КГКУ в письменной форме лично либо в виде электронного документа (пакета документов), подписанного электронной подписью в соответствии с требованиями Федерального закона от 6 апреля 2011 года № 63-ФЗ «Об электронной подписи» (далее – Федеральный закон № 63-ФЗ), в том числе с использованием информационно-телекоммуникационных технологий, включая использование федеральной государственной информационной системы «Единый портал государственных и муниципальных услуг (функций)» (далее − ЕПГУ), социального портала «Социальный портал министерства труда и социальной политики Приморского края» (далее - социальный портал);

МФЦ в письменной форме лично;»;

дополнить новым абзацем четвертым в следующей редакции:

«министерство в письменной форме почтовым отправлением.»;

абзацы четвертый - девятый исключить;

дополнить новыми абзацами пятым – восьмым в следующей редакции:

«В случае обращения заявителя (уполномоченного представителя) в министерство по почте документы, указанные в подпункте «б» пункта 2.3, представляются в копиях, заверенных в установленном действующим законодательством порядке.

Поступившие в МФЦ заявление и прилагаемые к нему документы, указанные в пунктах 2.3, 2.4, 2.4.1 настоящего Порядка, передаются в структурное подразделение КГКУ в течение пяти рабочих дней со дня их поступления в МФЦ, за исключением случая, указанного в абзаце седьмом настоящего пункта.

В случае направления МФЦ межведомственных запросов заявление и прилагаемые к нему документы, указанные в пунктах 2.3, 2.4, 2.4.1 настоящего Порядка, в том числе сведения, полученные на основании межведомственных запросов, передаются в структурное подразделение КГКУ в течение одного рабочего дня со дня поступления в МФЦ указанных сведений, но не позднее пяти рабочих дней со дня поступления заявления и прилагаемых к нему документов, указанных в пунктах 2.3, 2.4, 2.4.1 настоящего Порядка, в МФЦ.

Поступившие в министерство заявление и прилагаемые к нему документы, указанные пунктах 2.3, 2.4, 2.4.1 настоящего Порядка, передаются в структурное подразделение КГКУ в течение пяти рабочих дней со дня их поступления в министерство.»;

считать абзацы десятый – шестнадцатый абзацами девятым – пятнадцатым соответственно;

исключить в абзаце втором пункта 2.6 слова «через структурное подразделение КГКУ»;

изложить пункт 2.7 в следующей редакции:

«2.7. По результатам рассмотрения заявления и документов, указанных в пунктах 2.3, 2.4 и 2.4.1 настоящего Порядка, структурное подразделение КГКУ принимает решение о назначении ежемесячной денежной выплаты или решение об отказе в назначении ежемесячной денежной выплаты не позднее чем через 15 рабочих дней со дня подачи заявления и документов, а при проведении проверки, указанной в пункте 2.6 настоящего Порядка, – не позднее чем через 30 рабочих дней со дня подачи заявления и прилагаемых к нему документов.

Днем подачи заявления о назначении ежемесячной денежной выплаты считается день приема заявления структурным подразделением КГКУ, министерством или МФЦ.

Ежемесячная денежная выплата назначается со дня подачи заявления.

Уведомление о назначении ежемесячной денежной выплаты или об отказе в ее назначении направляется заявителю (уполномоченному представителю) в течение пяти рабочих дней со дня принятия соответствующего решения структурным подразделением КГКУ почтовым отправлением либо в форме электронного документа по адресу, указанному в заявлении, или выдается лично заявителю (уполномоченному представителю) структурным подразделением КГКУ или МФЦ.»;

в пункте 2.8:

дополнить новым абзацем пятым следующего содержания:

«4) представление в министерство документов, указанных в подпункте «б» пункта 2.3 настоящего Порядка, не заверенных в установленном действующим законодательством порядке.»;

считать абзац пятый абзацем шестым и изложить его в следующей редакции:

«После получения уведомления об отказе в назначении ежемесячной денежной выплаты по основаниям, указанным в подпунктах 1, 2, 4 настоящего пункта, заявитель (уполномоченный представитель) вправе обратиться повторно с заявлением, устранив нарушения, которые послужили основанием для отказа в назначении ежемесячной денежной выплаты.»;

в пункте 2.11:

исключить в абзаце третьем слова «через структурное подразделение КГКУ»;

исключить в абзаце восемнадцатом слова «через структурное подразделение КГКУ»;

изложить абзац девятнадцатый в следующей редакции:

«Предоставление ежемесячной денежной выплаты возобновляется с месяца ее приостановления на основании заявления о ее возобновлении и документов, представляемых в структурное подразделение КГКУ в соответствии с пунктом 2.5 настоящего Порядка, подтверждающих фактические объемы потребленных и оплаченных коммунальных услуг, определенных по показаниям приборов учета, оплату жилого помещения, а также документа, указанного в подпункте «в» пункта 2.3 настоящего Порядка, в случае его отсутствия в структурном подразделении КГКУ.»;

в пункте 2.12:

исключить в абзаце втором слова «следующего за месяцем,»;

исключить в абзаце седьмом слова «через структурное подразделение КГКУ»;

исключить в абзаце девятом слова «через структурное подразделение КГКУ»;

дополнить абзацем десятым следующего содержания:

«6) в случае отзыва согласия на обработку персональных данных лица, совместно проживающего с заявителем, обработка персональных данных которого осуществляется в целях предоставления ежемесячной денежной выплаты заявителю.»;

заменить в абзаце третьем пункта 2.15 слово «Департамент» словами «Структурное подразделение КГКУ»;

заменить в абзаце девятом пункта 3.2 слова «Администрацией Приморского края» словами «Правительством Приморского края»;

заменить в пункте 3.4:

в абзаце втором слово «департаментом» аббревиатурой «КГКУ»;

в абзаце третьем слово «департамента» словом «министерства»;

изложить пункт 3.6 в следующей редакции:

«3.6. Для получателей, в отношении которых данные о фактическом объеме потребленных и оплаченных коммунальных услуг, определяемом по показаниям приборов учета, и оплате жилого помещения не представлены субъектами предоставления данных, расчет размера ежемесячной денежной выплаты производится на основании заявления и документов, подтверждающих фактический объем потребленных и оплаченных коммунальных услуг и оплату жилого помещения, представленных получателем (уполномоченным представителем) в структурное подразделение КГКУ лично либо в виде электронного документа (пакета документов), направленного через ЕПГУ или социальный портал, или в МФЦ по выбору получателя.»;

изложить пункт 4.6 в следующей редакции:

«4.6. Решение о назначении ежегодной денежной выплаты на оплату стоимости топлива и транспортных услуг для его доставки (отказе в ее назначении) принимается структурным подразделением КГКУ не позднее чем через 15 рабочих дней со дня подачи заявления и документов, указанных в настоящем разделе.

Днем подачи заявления о назначении ежегодной денежной выплаты на оплату стоимости топлива и транспортных услуг для его доставки считается день приема заявления структурным подразделением КГКУ, министерством или МФЦ. «;

изложить пункт 4.8 в следующей редакции:

«4.8. Уведомление о принятии решения об отказе в предоставлении ежегодной денежной выплаты на оплату стоимости топлива и на транспортные услуги для его доставки с указанием основания принятия такого решения направляется заявителю (уполномоченному представителю) в течение пяти рабочих дней со дня принятия соответствующего решения структурным подразделением КГКУ почтовым отправлением либо в форме электронного документа по адресу, указанному в заявлении, или выдается лично заявителю (уполномоченному представителю) через структурное подразделение КГКУ или МФЦ.»;

заменить в абзаце первом пункта 5.3 слова «департаментом по тарифам Приморского края» словами «органом исполнительной власти Приморского края, уполномоченным осуществлять функции государственного регулирования цен (тарифов) на товары (услуги),»;

изложить пункт 5.4 в следующей редакции:

«5.4. Решение о назначении ежегодной денежной выплаты за поставку бытового газа в баллонах (отказе в ее назначении) принимается структурным подразделением КГКУ не позднее чем через 15 рабочих дней со дня подачи заявления и документов.

Днем подачи заявления о назначении ежегодной денежной выплаты за поставку бытового газа в баллонах считается день приема заявления структурным подразделением КГКУ, министерством или МФЦ.»;

изложить пункт 5.6 в следующей редакции:

«5.6. Уведомление о принятии решения об отказе в предоставлении ежегодной денежной выплаты за поставку бытового газа в баллонах с указанием основания принятия такого решения направляется заявителю (уполномоченному представителю) в течение пяти рабочих дней со дня принятия соответствующего решения структурным подразделением КГКУ почтовым отправлением либо в форме электронного документа по адресу, указанному в заявлении, или выдается лично заявителю (уполномоченному представителю) через структурное подразделение КГКУ или МФЦ.»;

заменить в абзаце втором пункта 6.1 слова «почтамты Управления Федеральной почтовой связи Приморского края − филиала Федерального государственного унитарного предприятия «Почта России» (далее − почтамты УФПС Приморского края − филиал ФГУП «Почта России»)» словами «почтамты Управления Федеральной почтовой связи Приморского края (далее − почтамты УФПС Приморского края)»;

изложить пункты 6.2 – 6.5 в следующей редакции:

«6.2. Перечисление средств для предоставления денежных выплат осуществляется КГКУ на основании бюджетной сметы с лицевого счета КГКУ, открытого в Управлении Федерального казначейства по Приморскому краю (далее − УФК по Приморскому краю), Управлению Федеральной почтовой связи Приморского края (далее – УФПС Приморского края) и кредитным организациям в соответствии со сводным реестром начисленных для предоставления денежных выплат (далее − сводный реестр).

6.3. Структурные подразделения КГКУ для предоставления денежных выплат:

представляют в КГКУ ежемесячно до 10 числа месяца, предшествующего периоду выплаты, посредством электронной почты заявку на выделение денежных средств для предоставления денежных выплат за счет средств федерального и краевого бюджетов по форме, установленной КГКУ;

представляют в КГКУ ежемесячно, до третьего числа месяца, в котором будет осуществляться выплата, посредством электронной почты реестры начисленных денежных выплат с обозначением способов доставки;

формируют и направляют списки получателей денежных выплат по почтамтам УФПС Приморского края до первого числа месяца, в котором будет осуществляться выплата, и кредитным организациям на следующий день после перечисления средств для предоставления денежных выплат;

составляют ежемесячно, в срок до пятого числа месяца, следующего за отчетным, акты сверок с почтамтами УФПС Приморского края и направляют их на следующий за составлением акта сверки день в КГКУ;

представляют в КГКУ ежемесячно, в срок до 10 числа месяца, следующего за отчетным, отчет о произведенных денежных выплатах по форме, установленной КГКУ.

6.4. КГКУ:

формирует ежемесячно до шестого числа месяца, в котором будет осуществляться выплата, сводный реестр на основании реестров, представленных структурными подразделениями КГКУ;

готовит и представляет в УФК по Приморскому краю ежемесячно, в течение двух рабочих дней после поступления средств для предоставления денежных выплат на лицевой счет КГКУ заявки на кассовый расход на перечисление средств для предоставления денежных выплат с лицевого счета КГКУ, открытого в УФК по Приморскому краю, УФПС Приморского края и кредитным организациям в соответствии со сводным реестром;

производит авансирование УФПС Приморского края для предоставления денежных выплат до 28 числа месяца, предшествующего периоду выплаты, в пределах средств, предусмотренных на указанные цели, находящихся на лицевом счете КГКУ:

ежемесячно в размере до 40 процентов от сводной потребности в средствах на осуществление авансирования для предоставления денежных выплат (далее - сводная потребность), представленной структурными подразделениями КГКУ;

в декабре текущего финансового года в размере до 100 процентов от сводной потребности в январе очередного финансового года, представленной структурными подразделениями КГКУ;

направляет в структурные подразделения КГКУ электронные копии платежных поручений на следующий день после перечисления средств для предоставления денежных выплат кредитным организациям;

доводит до структурных подразделений КГКУ в течение одного рабочего дня после получения информации о возвратах средств электронные копии платежных поручений;

представляет в министерство:

прогноз кассовых выплат по расходам краевого бюджета для предоставления денежных выплат ежемесячно, в срок до 15 числа месяца, предшествующего периоду выплаты, по форме, установленной министерством;

отчет о расходовании средств, выделенных для предоставления денежных выплат по 760 ведомству, – ежемесячно, в сроки, установленные для бюджетной отчетности;

отчет о расходовании средств, выделенных для предоставления денежных выплат, по 760 ведомству в разрезе городских округов и муниципальных районов Приморского края – ежеквартально, до 10 числа, следующего за отчетным кварталом;

обеспечивает результативность, адресность и целевой характер использования бюджетных средств для предоставления денежных выплат.

6.5. Министерство формирует и представляет в министерство финансов Приморского края ежемесячно прогноз кассовых выплат по расходам краевого бюджета для предоставления денежных выплат (далее – прогноз кассовых выплат) в соответствии с порядком составления и ведения кассового плана исполнения краевого бюджета, установленным министерством финансов Приморского края.»;

дополнить пунктом 6.6 следующего содержания:

«6.6. Государственное казенное учреждение Приморское казначейство (далее - ГКУ Приморское казначейство) во исполнение договора о передаче отдельных функций главного распорядителя средств краевого бюджета ГКУ Приморскому казначейству, заключенного с министерством, готовит и представляет в УФК по Приморскому краю в течение одного рабочего дня со дня поступления предельных объемов финансирования на лицевой счет министерства расходные расписания на распределение предельных объемов финансирования КГКУ для учета на лицевых счетах КГКУ в соответствии с прогнозом кассовых выплат по расходам краевого бюджета для предоставления денежных выплат, представленным министерством.».

2. Департаменту информационной политики Приморского края обеспечить официальное опубликование настоящего постановления.

3. Настоящее постановление вступает в силу с 1 января 2020 года.

*Губернатор края*
*О.Н. Кожемяко*

ГУБЕРНАТОР ПРИМОРСКОГО КРАЯ

## ПОСТАНОВЛЕНИЕ № 120-пг

от 24 декабря 2019 года

### О внесении изменений в постановление Губернатора Приморского края от 15 июля 2015 года № 45-пг «Об утверждении Перечня должностей государственной гражданской службы Приморского края, при замещении которых государственным гражданским служащим Приморского края запрещается открывать и иметь счета (вклады), хранить наличные денежные средства и ценности в иностранных банках, расположенных за пределами территории Российской Федерации, владеть и (или) пользоваться иностранными финансовыми инструментами»

На основании Устава Приморского края

ПОСТАНОВЛЯЮ:

1. Внести в Перечень должностей государственной гражданской службы Приморского края, при замещении которых государственным гражданским служащим Приморского края запрещается открывать и иметь счета (вклады), хранить наличные денежные средства и ценности в иностранных банках, расположенных за пределами территории Российской Федерации, владеть и (или) пользоваться иностранными финансовыми инструментами, утвержденный постановлением Губернатора Приморского края от 15 июля 2015 года № 45-пг «Об утверждении Перечня должностей государственной гражданской службы Приморского края, при замещении которых государственным гражданским служащим Приморского края запрещается открывать и иметь счета (вклады), хранить наличные денежные средства и ценности в иностранных банках, расположенных за пределами территории Российской Федерации, владеть и (или) пользоваться иностранными финансовыми инструментами» (в редакции постановлений Губернатора Приморского края от 21 августа 2015 года № 53-пг, от 21 июня 2018 года № 29-пг), следующие изменения:

изложить абзац первый пункта 1 в следующей редакции:

«1. В аппарате Губернатора Приморского края и Правительства Приморского края:»;

пункт 3 исключить;

в подпункте 4.2 пункта 4 слова «департамента промышленности Приморского края» заменить словами «министерства промышленности и торговли Приморского края».

2. Департаменту информационной политики Приморского края обеспечить официальное опубликование настоящего постановления.

3. Настоящее постановление вступает в силу с 1 января 2020 года.

*Губернатор края*
*О.Н. Кожемяко*

ГУБЕРНАТОР ПРИМОРСКОГО КРАЯ

## ПОСТАНОВЛЕНИЕ № 121-пг

от 24 декабря 2019 года

### О запрете охоты на территории охотничьих угодий, расположенных в Красноармейском и Пожарском муниципальных районах

На основании Федерального закона от 24 июля 2009 года № 209-ФЗ «Об охоте и о сохранении охотничьих ресурсов и о внесении изменений в отдельные законодательные акты Российской Федерации», Устава Приморского края

ПОСТАНОВЛЯЮ:

1. Установить запрет на проведение охоты в целях осуществления научно-исследовательской деятельности, образовательной деятельности, промысловой охоты, любительской и спортивной охоты в отношении всех видов охотничьих ресурсов на территории охотничьих угодий, расположенных в Красноармейском и Пожарском муниципальных районах и используемых в целях осуществления видов деятельности в сфере охотничьего хозяйства общественной организацией охотников и рыболовов «Дальняя», обществом с ограниченной ответственностью охотничье-хозяйство «Промысловик», до 15 января 2020 года (включительно) в следующих границах: на севере – по ключу Перевальный, по Рябову ключу до слияния с рекой Змеиная, на востоке – по реке Змеиная через водораздел до реки 2-ая Шпальная, далее по реке 2-ая Шпальная до пересечения с ключом Метеоритный, далее вверх по ключу Метеоритный до границы Красноармейского и Пожарского муниципальных районов, на западе – по водоразделу реки Ассикаевка до ключа Перевальный.

2. Департаменту информационной политики Приморского края обеспечить официальное опубликование настоящего постановления.

*Губернатор края*
*О.Н. Кожемяко*

ГУБЕРНАТОР ПРИМОРСКОГО КРАЯ

## ПОСТАНОВЛЕНИЕ № 122-пг

от 24 декабря 2019 года

**О запрете охоты на территории охотничьих угодий, расположенных в Красноармейском муниципальном районе**

На основании Федерального закона от 24 июля 2009 года № 209-ФЗ «Об охоте и о сохранении охотничьих ресурсов и о внесении изменений в отдельные законодательные акты Российской Федерации», Устава Приморского края

ПОСТАНОВЛЯЮ:

1. Установить запрет на проведение охоты в целях осуществления научно-исследовательской деятельности, образовательной деятельности, промысловой охоты, любительской и спортивной охоты в отношении всех видов охотничьих ресурсов на территории охотничьих угодий, расположенных в Красноармейском муниципальном районе и используемых в целях осуществления видов деятельности в сфере охотничьего хозяйства общественной организацией охотников и рыболовов Красноармейского района, до 15 января 2020 года (включительно) в следующих границах: на севере – ключ Гончаровский, на востоке – река Наумовка, на юге – река Александровка, на западе – административная граница Дальнереченского и Красноармейского муниципальных районов.

2. Департаменту информационной политики Приморского края обеспечить официальное опубликование настоящего постановления.

*Губернатор края*
*О.Н. Кожемяко*

ГУБЕРНАТОР ПРИМОРСКОГО КРАЯ

## ПОСТАНОВЛЕНИЕ № 123-пг

от 24 декабря 2019 года

**Об утверждении Положения об управлении протокола аппарата Губернатора Приморского края и Правительства Приморского края**

На основании Устава Приморского края, постановления Губернатора Приморского края от 16 августа 2019 года № 56-пг «Об аппарате Губернатора Приморского края и Правительства Приморского края»

ПОСТАНОВЛЯЮ:

1. Утвердить прилагаемое Положение об управлении протокола аппарата Губернатора Приморского края и Правительства Приморского края.

2. Признать утратившим силу постановление Губернатора Приморского края от 14 марта 2017 года № 19-пг «Об утверждении Положения об управлении протокола аппарата Губернатора Приморского края».

3. Департаменту информационной политики Приморского края обеспечить официальное опубликование настоящего постановления.

4. Настоящее постановление вступает в силу с 1 января 2020 года.

*Губернатор края*
*О.Н. Кожемяко*

УТВЕРЖДЕНО
постановлением
Губернатора Приморского края
от 24 декабря 2019 года № 123-пг

## ПОЛОЖЕНИЕ
## об управлении протокола аппарата Губернатора Приморского края и Правительства Приморского края

I. ОБЩИЕ ПОЛОЖЕНИЯ

1.1. Управление протокола аппарата Губернатора Приморского края и Правительства Приморского края (далее – Управление) является структурным подразделением аппарата Губернатора Приморского края и Правительства Приморского края.

1.2. Управление в своей деятельности руководствуется Конституцией Российской Федерации, федеральными конституционными законами, федеральными законами, правовыми актами Президента Российской Федерации, Правительства Российской Федерации, Уставом Приморского края, законами Приморского края, правовыми актами Губернатора Приморского края и Правительства Приморского края, а также настоящим Положением.

1.3. Управление осуществляет свою деятельность во взаимодействии с протокольными службами федеральных органов государственной власти, аппаратом полномочного представителя Президента Российской Федерации в Дальневосточном федеральном округе, органами государственной власти субъектов Российской Федерации, территориальными органами федеральных органов исполнительной власти, органами государственной власти субъектов Российской Федерации, органами исполнительной власти Приморского края, иными государственными органами, структурными подразделениями аппарата Губернатора Приморского края и Правительства Приморского края, органами местного самоуправления муниципальных образований Приморского края.

1.4. Структура, штатная численность и Положение об Управлении утверждаются Губернатором Приморского края.

1.5. Управление имеет свой бланк с изображением герба Приморского края и со своим наименованием.

1.6. Правовое, финансовое, материально-техническое, кадровое, информационное, документационное, а также транспортное обеспечение Управления осуществляется структурными подразделениями аппарата Губернатора Приморского края и Правительства Приморского края, органами исполнительной власти Приморского края и уполномоченным краевым государственным учреждением.

1.7. Место нахождения Управления: г. Владивосток, ул. Светланская, д. 22.

II. ОСНОВНЫЕ ЗАДАЧИ УПРАВЛЕНИЯ

2.1. Основными задачами Управления являются:

2.1.1. Протокольное обеспечение реализации полномочий Губернатора Приморского края, а также взаимодействие со структурными подразделениями аппарата Губернатора Приморского края и Правительства Приморского края, органами исполнительной власти Приморского края, уполномоченным краевым государственным учреждением по вопросам:

организационно-технического обеспечения реализации полномочий Губернатора Приморского края;

обеспечения Губернатора Приморского края аналитическими, справочными и информационными материалами;

2.1.2. Обеспечение текущего и перспективного планирования работы Губернатора Приморского края;

2.1.3. Обеспечение протокольного сопровождения участия Губернатора Приморского края в заседаниях Государственного совета Российской Федерации, Совета при полномочном представителе Президента Российской Федерации в Дальневосточном федеральном округе, а также в рамках визитов российских делегаций, российских официальных лиц в Приморский край;

2.1.4. Обеспечение совместно с агентством международного сотрудничества Приморского края протокольного сопровождения визитов Губернатора Приморского края в иностранные государства, а также программ мероприятий с участием Губернатора Приморского края, проводимых в ходе визитов в Приморский край иностранных делегаций;

2.1.5. Обеспечение протокольного сопровождения рабочих поездок Губернатора Приморского края на территории Приморского края и в субъекты Российской Федерации;

2.1.6. Оказание методической и практической помощи органам исполнительной власти Приморского края, структурным подразделениям аппарата Губернатора Приморского края и Правительства Приморского края, органам местного самоуправления муниципальных образований Приморского края по вопросам протокольного обеспечения совещаний и других мероприятий, в том числе выездных, проводимых с участием Губернатора Приморского края;

2.1.7. Подготовка, оформление и обеспечение согласования в установленном порядке проектов перечней поручений Губернатора Приморского края по итогам рабочих поездок в муниципальные образования Приморского края;

2.1.8. Координация деятельности органов исполнительной власти Приморского края по вопросам подготовки и согласования в установленном порядке проектов протоколов совещаний у Губернатора Приморского края, за исключением совещаний с главами муниципальных образований Приморского края.

III. ФУНКЦИИ УПРАВЛЕНИЯ

3.1. Управление в соответствии с возложенными на него задачами выполняет следующие функции:

3.1.1. Принимает меры по созданию необходимых условий для обеспечения деятельности Губернатора Приморского края;

3.1.2. Формирует график работы Губернатора Приморского края и поддерживает его в актуальном состоянии на основании предложений органов исполнительной власти Приморского края, структурных подразделений аппарата Губернатора Приморского края и Правительства Приморского края, иных государственных органов и организаций, а также на основании поручений Губернатора Приморского края;

3.1.3. Обеспечивает во взаимодействии с департаментом организационной работы аппарата Губернатора Приморского края и Правительства Приморского края информационно-аналитическое, документационное обеспечение совещаний и других мероприятий с участием Губернатора Приморского края, в том числе материалами, подготовленными органами исполнительной власти Приморского края, структурными подразделениями аппарата Губернатора Приморского края и Правительства Приморского края, в соответствии с требованиями, установленными правовым актом Правительства Приморского края;

3.1.4. Разрабатывает проекты законов Приморского края и иных нормативных правовых актов Приморского края по вопросам, отнесенным к компетенции Управления;

3.1.5. Организует и координирует участие органов исполнительной власти Приморского края, структурных подразделений аппарата Губернатора Приморского края и Правительства Приморского края в подготовке и проведении совещаний и других мероприятий с участием Губернатора Приморского края;

3.1.6. Осуществляет подготовку программ рабочих поездок Губернатора Приморского края на территории Приморского края и в субъекты Российской Федерации, регламентов иных мероприятий, проводимых с участием Губернатора Приморского края;

3.1.7. Согласовывает формат участия Губернатора Приморского края в мероприятиях, организуемых структурными подразделениями аппарата Губернатора Приморского края и Правительства Приморского края, органами исполнительной власти Приморского края, иными государственными органами, организациями;

3.1.8. Обеспечивает логистическое сопровождение деятельности Губернатора Приморского края;

3.1.9. Оформляет служебные командировки Губернатора Приморского края;

3.1.10. Организует учет и обеспечивает хранение подарков, полученных Губернатором Приморского края в связи с протокольными мероприятиями, служебными командировками и другими официальными мероприятиями, участие в которых связано с исполнением служебных (должностных) обязанностей;

3.1.11. Взаимодействует по вопросам, отнесенным к компетенции Управления, с протокольными службами федеральных органов государственной власти, аппаратом полномочного представителя Президента Российской Федерации в Дальневосточном федеральном округе, органами исполнительной власти субъектов Российской Федерации, территориальными органами федеральных органов исполнительной власти, органами государственной власти субъектов Российской Федерации, органами исполнительной власти Приморского края, иными государственными органами, структурными подразделениями аппарата Губернатора Приморского края и Правительства Приморского края, органами местного самоуправления муниципальных образований Приморского края, организациями;

3.1.12. Взаимодействует по вопросам подготовки приветственных адресов, почетных грамот, памятных подарков, вручаемых от имени Губернатора Приморского края с департаментом организационной работы аппарата Губернатора Приморского края и Правительства Приморского края, органами исполнительной власти Приморского края;

3.1.13. Осуществляет координацию деятельности органов исполнительной власти Приморского края, структурных подразделений аппарата Губернатора Приморского края и Правительства Приморского края, ответственных за проведение совещаний, заседаний у Губернатора Приморского края, рабочих поездок Губернатора Приморского края в муниципальные образования Приморского края, в части:

подготовки и своевременного согласования в установленном порядке проектов протоколов совещаний у Губернатора Приморского края;

своевременного согласования перечней поручений Губернатора Приморского края по итогам совещаний, заседаний, рабочих поездок в муниципальные образования Приморского края;

3.1.14. Осуществляет согласование проектов протоколов совещаний у Губернатора Приморского края и организует согласование перечней поручений Губернатора Приморского края в установленном порядке;

3.1.15. Организует работу по рассмотрению обращений граждан, поступающих в Управление;

3.1.16. Выполняет иные функции в соответствии с поручениями Губернатора Приморского края.

IV. ПРАВА УПРАВЛЕНИЯ

4.1. Для осуществления возложенных на него функций Управление имеет право:

4.1.1. Направлять в органы исполнительной власти Приморского края, структурные подразделения аппарата Губернатора Приморского края и Правительства Приморского края, иные государственные органы, органы местного самоуправления муниципальных образований Приморского края, организации запросы, необходимые для выполнения функций Управления;

4.1.2. Принимать участие в совещаниях, проводимых должностными лицами Правительства Приморского края, руководителями структурных подразделений аппарата Губернатора Приморского края и Правительства Приморского края, органов исполнительной власти Приморского края и в других совещаниях и заседаниях федерального и регионального уровня;

4.1.3. Пользоваться в установленном порядке базами данных информационных систем, введенных в эксплуатацию в Правительстве Приморского края и в иных государственных органах по согласованию с ними, использовать системы связи и коммуникации;

4.1.4. Формировать заявки на предоставление имущества и материально-технических средств, необходимых для выполнения возложенных на Управление функций;

4.1.5. Вносить на рассмотрение Губернатору Приморского края, Председателю Правительства Приморского края предложения по совершенствованию работы Управления.

V. РУКОВОДСТВО УПРАВЛЕНИЕМ

5.1. Управление возглавляет начальник, назначаемый на должность и освобождаемый от должности Губернатором Приморского края.

5.2. Начальник Управления подчиняется Губернатору Приморского края, вице-губернатору Приморского края – руководителю аппарата Губернатора Приморского края и Правительства Приморского края, курирующему деятельность Управления.

Начальник Управления несет персональную ответственность за выполнение возложенных на Управление задач и осуществление им своих функций.

5.3. Начальник Управления:

осуществляет общее руководство деятельностью Управления;

распределяет обязанности между сотрудниками Управления;

вносит представителю нанимателя предложения по вопросам структуры и штатной численности Управления; о поощрении сотрудников и применении к ним мер дисциплинарной ответственности;

в установленном порядке утверждает положения об отделах Управления и подписывает должностные регламенты сотрудников Управления;

представляет без доверенности Управление в отношениях с государственными органами, органами местного самоуправления муниципальных образований Приморского края и организациями;

участвует в заседаниях и совещаниях, проводимых Губернатором Приморского края, первым вице-губернатором Приморского края – Председателем Правительства Приморского края, вице-губернатором Приморского края – руководителем аппарата Губернатора Приморского края и Правительства Приморского края, заместителями Председателя Правительства Приморского края, заседаниях Правительства Приморского края, других совещаниях и заседаниях федерального и регионального уровня при обсуждении вопросов, отнесенных к компетенции Управления;

обеспечивает условия для профессионального развития сотрудников Управления;

издает в пределах своей компетенции приказы по вопросам организации внутренней работы Управления;

подписывает в пределах своей компетенции служебную документацию, связанную с деятельностью Управления.

5.4. В период временного отсутствия начальника Управления его обязанности исполняет один из сотрудников Управления, который несет ответственность за работу Управления в этот период, если иное не установлено Губернатором Приморского края.

5.5. Права и обязанности сотрудников Управления определяются законодательством Российской Федерации и Приморского края и должностными регламентами.

1 ЯНВАРЯ 2020 Г.•СРЕДА•№ 1 (1735)
ПРИМОРСКАЯ ГАЗЕТА

АДМИНИСТРАЦИЯ ПРИМОРСКОГО КРАЯ

# ПОСТАНОВЛЕНИЕ № 876-па

от 24 декабря 2019 года

**Об установлении зон охраны объекта культурного наследия (памятника истории и культуры) народов Российской Федерации регионального значения «Жилой дом», начало XX века, утверждении требований к градостроительным регламентам в границах территорий данных зон**

В соответствии с Федеральным законом от 25 июня 2002 года № 73-ФЗ «Об объектах культурного наследия (памятниках истории и культуры) народов Российской Федерации», на основании Устава Приморского края, Закона Приморского края от 30 апреля 2015 года № 612-КЗ «Об охране объектов культурного наследия (памятников истории и культуры) народов Российской Федерации на территории Приморского края» Администрация Приморского края

ПОСТАНОВЛЯЕТ:

1. Установить зоны охраны объекта культурного наследия (памятника истории и культуры) народов Российской Федерации регионального значения «Жилой дом», начало XX века, расположенного по адресу (местонахождение): Приморский край, г. Владивосток, Партизанский проспект, д.13а, согласно границам зон охраны, утвержденным настоящим постановлением.

2. Утвердить прилагаемые:

границы зон охраны объекта культурного наследия (памятника истории и культуры) народов Российской Федерации регионального значения «Жилой дом», начало XX века, расположенного по адресу (местонахождение): Приморский край, г. Владивосток, Партизанский проспект, д.13а;

особые режимы использования земель и требования к градостроительным регламентам в границах территорий зон охраны объекта культурного наследия (памятника истории и культуры) народов Российской Федерации регионального значения «Жилой дом», начало XX века, расположенного по адресу (местонахождение): Приморский край, г. Владивосток, Партизанский проспект, д.13а.

3. Департаменту информационной политики Приморского края обеспечить официальное опубликование настоящего постановления.

*Губернатор края –*
*Глава Администрации Приморского края*
*О.Н. Кожемяко*

УТВЕРЖДЕНЫ
постановлением
Администрации Приморского края
от 24 декабря 2019 года № 876-па

## ГРАНИЦЫ
**зон охраны объекта культурного наследия (памятника истории и культуры) народов Российской Федерации регионального значения «Жилой дом», начало XX века, расположенного по адресу (местонахождение): Приморский край, г. Владивосток, Партизанский проспект, д.13а**

I. ОХРАННАЯ ЗОНА ОБЪЕКТА КУЛЬТУРНОГО НАСЛЕДИЯ (ПАМЯТНИКА ИСТОРИИ И КУЛЬТУРЫ) НАРОДОВ РОССИЙСКОЙ ФЕДЕРАЦИИ РЕГИОНАЛЬНОГО ЗНАЧЕНИЯ «ЖИЛОЙ ДОМ», НАЧАЛО XX ВЕКА

Координаты характерных (поворотных) точек границ охранной зоны объекта культурного наследия (памятника истории и культуры) народов Российской Федерации регионального значения «Жилой дом», начало XX века, расположенного по адресу (местонахождение): Приморский край, г. Владивосток, Партизанский проспект, д.13а (далее − Памятник).

| Обозначение (номер) характерной точки | Координаты характерных (поворотных) точек в системе координат МСК 25 | | Погрешность положения характерной точки (Mt), м |
|---|---|---|---|
| | X | Y | |
| 1 | 360970.02 | 1396038.07 | 0.2 |
| 2 | 360969.19 | 1396052.13 | 0.2 |
| 3 | 360953.07 | 1396050.51 | 0.2 |
| 4 | 360952.83 | 1396053.63 | 0.2 |
| 5 | 360932.50 | 1396051.72 | 0.2 |
| 6 | 360917.76 | 1396033.51 | 0.2 |
| 7 | 360907.78 | 1396013.85 | 0.2 |
| 8 | 360960.09 | 1396014.69 | 0.2 |
| 9 | 360972.95 | 1396032.50 | 0.2 |
| 1 | 360970.02 | 1396038.07 | 0.2 |

II. ЗОНА РЕГУЛИРОВАНИЯ ЗАСТРОЙКИ И ХОЗЯЙСТВЕННОЙ ДЕЯТЕЛЬНОСТИ ОБЪЕКТА КУЛЬТУРНОГО НАСЛЕДИЯ (ПАМЯТНИКА ИСТОРИИ И КУЛЬТУРЫ) НАРОДОВ РОССИЙСКОЙ ФЕДЕРАЦИИ РЕГИОНАЛЬНОГО ЗНАЧЕНИЯ «ЖИЛОЙ ДОМ», НАЧАЛО XX ВЕКА

Координаты характерных (поворотных) точек границ зоны регулирования застройки и хозяйственной деятельности Памятника.

| Обозначение (номер) характерной точки | Координаты характерных (поворотных) точек в системе координат МСК 25 | | Погрешность положения характерной X Y точки (Mt), м |
|---|---|---|---|
| | X | Y | |
| 1 | 360959.62 | 1395971.83 | 0.2 |
| 2 | 360966.67 | 1395985.89 | 0.2 |
| 3 | 360974.01 | 1395994.87 | 0.2 |
| 4 | 361004.26 | 1396015.71 | 0.2 |
| 5 | 361007.47 | 1396022.94 | 0.2 |
| 6 | 361009.16 | 1396027.78 | 0.2 |
| 7 | 360996.19 | 1396032.88 | 0.2 |
| 8 | 360996.93 | 1396037.44 | 0.2 |
| 9 | 360985.79 | 1396041.44 | 0.2 |
| 10 | 360979.38 | 1396036.02 | 0.2 |
| 11 | 360972.95 | 1396032.50 | 0.2 |
| 12 | 360960.09 | 1396014.69 | 0.2 |
| 13 | 360907.78 | 1396013.85 | 0.2 |
| 14 | 360871.87 | 1395948.44 | 0.2 |
| 15 | 360901.15 | 1395932.02 | 0.2 |
| 16 | 360931.85 | 1395987.24 | 0.2 |
| 1 | 360959.62 | 1395971.83 | 0.2 |

III. СХЕМА РАСПОЛОЖЕНИЯ ГРАНИЦ ТЕРРИТОРИЙ ЗОН ОХРАНЫ ОБЪЕКТА КУЛЬТУРНОГО НАСЛЕДИЯ (ПАМЯТНИКА ИСТОРИИ И КУЛЬТУРЫ) НАРОДОВ РОССИЙСКОЙ ФЕДЕРАЦИИ РЕГИОНАЛЬНОГО ЗНАЧЕНИЯ «ЖИЛОЙ ДОМ», НАЧАЛО XX ВЕКА

УСЛОВНЫЕ ОБОЗНАЧЕНИЯ:

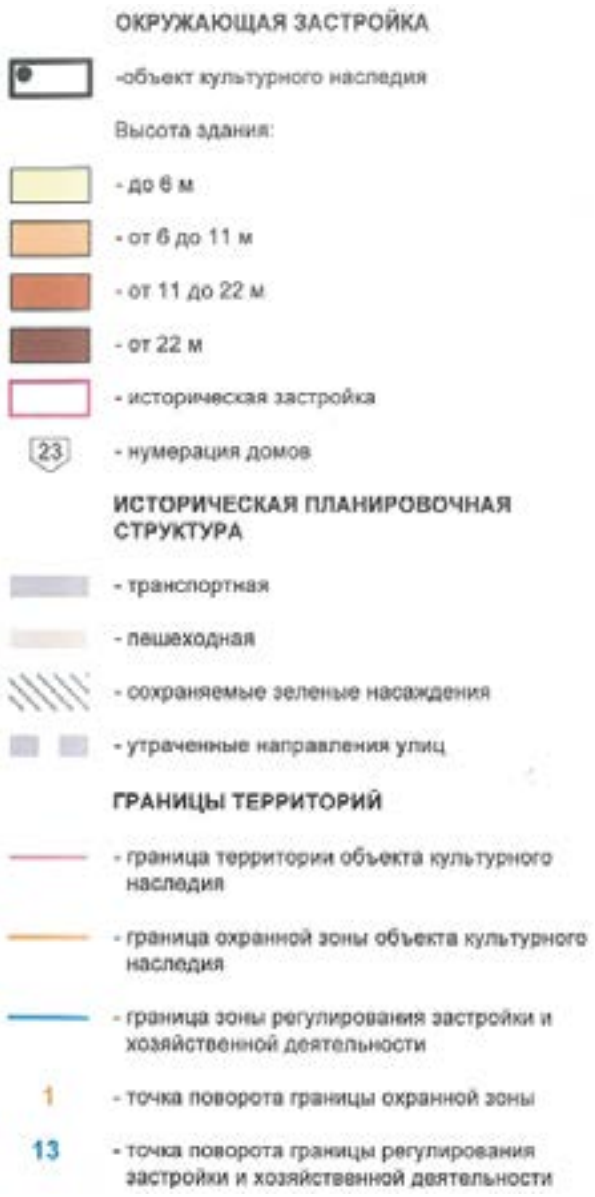


УТВЕРЖДЕНЫ
постановлением
Администрации Приморского края
от 24 декабря 2019 года № 876-па

## ОСОБЫЕ РЕЖИМЫ
**использования земель и требования к градостроительным регламентам в границах территорий зон охраны объекта культурного наследия (памятника истории и культуры) народов Российской Федерации регионального значения «Жилой дом», начало XX века, расположенного по адресу (местонахождение): Приморский край, г. Владивосток, Партизанский проспект, д.13а**

I. ОСОБЫЙ РЕЖИМ ИСПОЛЬЗОВАНИЯ ЗЕМЕЛЬ И ТРЕБОВАНИЯ К ГРАДОСТРОИТЕЛЬНЫМ РЕГЛАМЕНТАМ В ГРАНИЦАХ ТЕРРИТОРИИ ОХРАННОЙ ЗОНЫ ОБЪЕКТА КУЛЬТУРНОГО НАСЛЕДИЯ (ПАМЯТНИКА ИСТОРИИ И КУЛЬТУРЫ) НАРОДОВ РОССИЙСКОЙ ФЕДЕРАЦИИ РЕГИОНАЛЬНОГО ЗНАЧЕНИЯ «ЖИЛОЙ ДОМ», НАЧАЛО XX ВЕКА

1.1. В границах территории охранной зоны объекта культурного наследия (памятника истории и культуры) народов Российской Федерации регионального значения «Жилой дом», начало XX века, расположенного по

адресу (местонахождение): Приморский край, г. Владивосток, Партизанский проспект, д.13а (далее – Памятник), запрещается:

строительство объектов капитального строительства, в том числе новых инженерных сооружений, возвышающихся над поверхностью земли;

прокладка инженерных сетей выше уровня земли;

установка антенн и мачт;

размещение некапитальных построек и объектов;

размещение автостоянок;

размещение отдельно стоящих рекламных объектов с площадью информационного поля более 1,9 кв.м;

размещение рекламных полотен (растяжек);

размещение рекламы и инженерных сооружений на подпорной стене;

установка глухих ограждений земельных участков;

земляные работы, за исключением работ по благоустройству территории и работ, необходимых для ремонта и реконструкции инженерных сетей, расположенных в границах территории охранной зоны Памятника;

хозяйственная деятельность, нарушающая визуальное восприятие Памятника, пожарную безопасность и затрудняющая доступ к нему;

хозяйственная деятельность, ухудшающая физическое состояние и гидрогеологические условия территории Памятника.

1.2. В границах территории охранной зоны Памятника разрешается:

земляные работы, необходимые для проведения благоустройства территории, ремонта и реконструкции инженерных сетей, расположенных в границе территории охранной зоны Памятника;

благоустройство территории (при условии сохранения основных точек и условий визуального восприятия Памятника), направленное на сохранение, использование и популяризацию Памятника в том числе:

озеленение территории и санация существующих зелёных насаждений; ремонт существующих элементов благоустройства;

размещение малых архитектурных форм и светильников.

Изыскательские, проектные, земляные, строительные, мелиоративные, хозяйственные и иные работы, проведение которых разрешено настоящим режимом, выполняются в соответствии со статьей 36 Федерального закона от 25 июня 2002 года № 73-ФЗ «Об объектах культурного наследия (памятниках истории и культуры) народов Российской Федерации» (далее – Федеральный закон № 73-ФЗ).

II. РЕЖИМ ИСПОЛЬЗОВАНИЯ ЗЕМЕЛЬ И ТРЕБОВАНИЯ К ГРАДОСТРОИТЕЛЬНЫМ РЕГЛАМЕНТАМ В ГРАНИЦАХ ТЕРРИТОРИИ ЗОНЫ РЕГУЛИРОВАНИЯ ЗАСТРОЙКИ И ХОЗЯЙСТВЕННОЙ ДЕЯТЕЛЬНОСТИ ОБЪЕКТА КУЛЬТУРНОГО НАСЛЕДИЯ (ПАМЯТНИКА ИСТОРИИ И КУЛЬТУРЫ) НАРОДОВ РОССИЙСКОЙ ФЕДЕРАЦИИ РЕГИОНАЛЬНОГО ЗНАЧЕНИЯ «ЖИЛОЙ ДОМ», НАЧАЛО XX ВЕКА

2.1. В границах территории зоны регулирования застройки и хозяйственной деятельности Памятника запрещается:

строительство объектов капитального строительства, размещение некапитальных объектов, хозяйственная деятельность, нарушающие условия визуального восприятия Памятника с основных точек и направлений восприятия, затрудняющие доступ к нему;

строительство новых инженерных сооружений, возвышающихся над поверхностью земли;

размещение промышленных и коммунально-складских объектов;

строительство вышек связи, размещение антенн на фасадах зданий;

изменение планировочного положения существующих зеленых насаждений.

2.2. В границах территории зоны регулирования застройки и хозяйственной деятельности Памятника разрешается:

строительство объектов капитального строительства в соответствии с параметрами разрешенного строительства и реконструкции, предусмотренными подпунктом 2.2.1 настоящего пункта;

снос зданий и сооружений, не имеющих историко-культурной ценности;

ремонт и реконструкция существующих объектов недвижимости, не представляющих историко-культурную ценность в соответствии с параметрами разрешенного строительства и реконструкции, предусмотренными подпунктом 2.2.1 настоящего пункта;

строительство подземных сооружений при наличии инженерно-геологических исследований, подтверждающих отсутствие негативного влияния этих сооружений на Памятник и окружающую историческую застройку;

благоустройство территории (разбивка клумб, газонов; устройство пешеходных дорожек; установка произведений монументально-декоративного искусства высотой не более 2,5 метра; установка отдельно стоящего оборудования освещения).

Изыскательские, проектные, земляные, строительные, мелиоративные, хозяйственные и иные работы, проведение которых разрешено настоящим режимом, выполняются в соответствии со статьей 36 Федерального закона № 73-ФЗ.

2.2.1. Параметры разрешенного строительства и реконструкции:

максимальная высота возводимых и реконструируемых объектов капитального строительства – не более 84 метров (в абсолютных отметках) до верха строительных конструкций крыши;

длина в плане не более 50 метров;

ширина в плане не более 25 метров;

тип застройки – общественные, жилые здания;

тип кровли – не регламентируется;

цветовые решения фасадов пастельных (неярких) оттенков.

Параметры разрешенного строительства и реконструкции, не предусмотренные настоящим подпунктом, применяются в соответствии с Правилами землепользования и застройки на территории Владивостокского городского округа.

АДМИНИСТРАЦИЯ ПРИМОРСКОГО КРАЯ

## ПОСТАНОВЛЕНИЕ № 877-па

от 24 декабря 2019 года

**Об установлении зон охраны объекта культурного наследия (памятника истории и культуры) народов Российской Федерации регионального значения «Памятник партизанам, погибшим в годы гражданской войны», 1918-1922 гг., утверждении требований к градостроительным регламентам в границах территорий данных зон**

В соответствии с Федеральным законом от 25 июня 2002 года № 73-ФЗ «Об объектах культурного наследия (памятниках истории и культуры) народов Российской Федерации», на основании Устава Приморского края, Закона Приморского края от 30 апреля 2015 года № 612-КЗ «Об охране объектов культурного наследия (памятников истории и культуры) народов Российской Федерации на территории Приморского края» Администрация Приморского края

ПОСТАНОВЛЯЕТ:

1. Установить зоны охраны объекта культурного наследия (памятника истории и культуры) народов Российской Федерации регионального значения «Памятник партизанам, погибшим в годы гражданской войны», 1918–1922 гг., расположенного по адресу (местонахождение): Приморский край, г. Находка, в 70 метрах на северо-запад от здания по проспекту Находкинскому, д. 2, согласно границам зон охраны, утвержденным настоящим постановлением.

2. Утвердить прилагаемые:

границы зон охраны объекта культурного наследия (памятника истории и культуры) народов Российской Федерации регионального значения «Памятник партизанам, погибшим в годы гражданской войны», 1918-1922 гг., расположенного по адресу (местонахождение): Приморский край, г. Находка, в 70 метрах на северо-запад от здания по проспекту Находкинскому, д. 2;

особые режимы использования земель и требования к градостроительным регламентам в границах территорий зон охраны объекта культурного наследия (памятника истории и культуры) народов Российской Федерации регионального значения «Памятник партизанам, погибшим в годы гражданской войны», 1918–1922 гг., расположенного по адресу (местонахождение): Приморский край, г. Находка, в 70 метрах на северо-запад от здания по проспекту Находкинскому, д. 2.

3. Департаменту информационной политики Приморского края обеспечить официальное опубликование настоящего постановления.

*Губернатор края –*
*Глава Администрации Приморского края*
*О.Н. Кожемяко*

УТВЕРЖДЕНЫ
постановлением
Администрации Приморского края
от 24 декабря 2019 года № 877-па

**ГРАНИЦЫ**
**зон охраны объекта культурного наследия (памятника истории и культуры) народов Российской Федерации регионального значения «Памятник партизанам, погибшим в годы гражданской войны», 1918-1922 гг., расположенного по адресу (местонахождение): Приморский край, г. Находка, в 70 метрах на северо-запад от здания по проспекту Находкинскому, д. 2**

I. ОХРАННАЯ ЗОНА ОБЪЕКТА КУЛЬТУРНОГО НАСЛЕДИЯ (ПАМЯТНИКА ИСТОРИИ И КУЛЬТУРЫ) НАРОДОВ РОССИЙСКОЙ ФЕДЕРАЦИИ РЕГИОНАЛЬНОГО ЗНАЧЕНИЯ «ПАМЯТНИК ПАРТИЗАНАМ, ПОГИБШИМ В ГОДЫ ГРАЖДАНСКОЙ ВОЙНЫ», 1918–1922 гг.

Координаты характерных (поворотных) точек границ охранной зоны объекта культурного наследия (памятника истории и культуры) народов Российской Федерации регионального значения «Памятник партизанам, погибшим в годы гражданской войны», 1918-1922 гг., расположенного по адресу (местонахождение): Приморский край, г. Находка, в 70 метрах на северо-запад от здания по проспекту Находкинскому, д. 2 (далее – Памятник).

| Обозначение (номер) характерной точки | Координаты характерных (поворотных) точек в системе координат МСК 25 | | Погрешность положения характерной точки (Mt), м |
|---|---|---|---|
| | X | Y | |
| 1 | 328906.30 | 2234420.62 | 0.2 |
| 2 | 328941.44 | 2234393.83 | 0.2 |
| 3 | 328974.68 | 2234369.31 | 0.2 |
| 4 | 329005.70 | 2234345.95 | 0.2 |
| 5 | 329009.54 | 2234343.21 | 0.2 |
| 6 | 329011.91 | 2234346.37 | 0.2 |
| 7 | 329021.34 | 2234341.03 | 0.2 |
| 8 | 329062.78 | 2234404.89 | 0.2 |
| 9 | 329015.45 | 2234440.00 | 0.2 |
| 10 | 328989.03 | 2234460.19 | 0.2 |
| 11 | 328955.28 | 2234485.70 | 0.2 |
| 1 | 328906.30 | 2234420.62 | 0.2 |

II. ЗОНА РЕГУЛИРОВАНИЯ ЗАСТРОЙКИ И ХОЗЯЙСТВЕННОЙ ДЕЯТЕЛЬНОСТИ ОБЪЕКТА КУЛЬТУРНОГО НАСЛЕДИЯ (ПАМЯТНИКА ИСТОРИИ И КУЛЬТУРЫ) НАРОДОВ РОССИЙСКОЙ ФЕДЕРАЦИИ РЕГИОНАЛЬНОГО ЗНАЧЕНИЯ «ПАМЯТНИК ПАРТИЗАНАМ, ПОГИБШИМ В ГОДЫ ГРАЖДАНСКОЙ ВОЙНЫ», 1918–1922 гг.

Координаты характерных (поворотных) точек границ зоны регулирования застройки и хозяйственной деятельности Памятника.

| Обозначение (номер) характерной точки | Координаты характерных (поворотных) точек в системе координат МСК 25 | | Погрешность положения характерной точки (Mt), м |
|---|---|---|---|
| | X | Y | |
| 1 | 329021.34 | 2234341.03 | 0.2 |
| 2 | 329033.11 | 2234334.37 | 0.2 |
| 3 | 329080.73 | 2234307.18 | 0.2 |
| 4 | 329083.80 | 2234293.49 | 0.2 |
| 5 | 329089.37 | 2234294.13 | 0.2 |
| 6 | 329097.81 | 2234295.35 | 0.2 |
| 7 | 329102.00 | 2234296.10 | 0.2 |
| 8 | 329100.06 | 2234314.09 | 0.2 |
| 9 | 329109.51 | 2234337.14 | 0.2 |
| 10 | 329110.50 | 2234339.99 | 0.2 |
| 11 | 329110.93 | 2234340.67 | 0.2 |
| 12 | 329123.77 | 2234370.18 | 0.2 |
| 13 | 329062.78 | 2234404.89 | 0.2 |
| 1 | 329021.34 | 2234341.03 | 0.2 |

III. СХЕМА РАСПОЛОЖЕНИЯ ГРАНИЦ ТЕРРИТОРИЙ ЗОН ОХРАНЫ ОБЪЕКТА КУЛЬТУРНОГО НАСЛЕДИЯ (ПАМЯТНИКА ИСТОРИИ И КУЛЬТУРЫ) НАРОДОВ РОССИЙСКОЙ ФЕДЕРАЦИИ РЕГИОНАЛЬНОГО ЗНАЧЕНИЯ «ЖИЛОЙ ДОМ», НАЧАЛО XX ВЕКА

УСЛОВНЫЕ ОБОЗНАЧЕНИЯ:

УТВЕРЖДЕНЫ

1 ЯНВАРЯ 2020 Г.•СРЕДА•№ 1 (1735)
ПРИМОРСКАЯ ГАЗЕТА

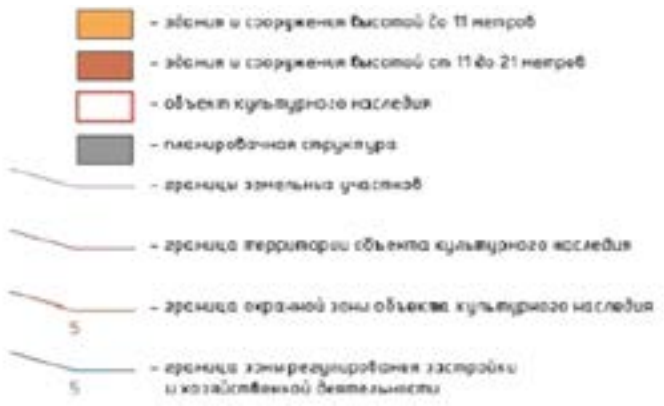


постановлением Администрации Приморского края от 24 декабря 2019 года № 877-па

**ОСОБЫЕ РЕЖИМЫ**
**использования земель и требования к градостроительным регламентам в границах территорий зон охраны объекта культурного наследия (памятника истории и культуры) народов Российской Федерации регионального значения «Памятник партизанам, погибшим в годы гражданской войны», 1918–1922 гг., расположенного по адресу (местонахождение): Приморский край, г. Находка, в 70 метрах на северо-запад от здания по проспекту Находкинскому, д. 2**

I. ОСОБЫЙ РЕЖИМ ИСПОЛЬЗОВАНИЯ ЗЕМЕЛЬ И ТРЕБОВАНИЯ К ГРАДОСТРОИТЕЛЬНЫМ РЕГЛАМЕНТАМ В ГРАНИЦАХ ТЕРРИТОРИИ ОХРАННОЙ ЗОНЫ ОБЪЕКТА КУЛЬТУРНОГО НАСЛЕДИЯ (ПАМЯТНИКА ИСТОРИИ И КУЛЬТУРЫ) НАРОДОВ РОССИЙСКОЙ ФЕДЕРАЦИИ РЕГИОНАЛЬНОГО ЗНАЧЕНИЯ «ПАМЯТНИК ПАРТИЗАНАМ, ПОГИБШИМ В ГОДЫ ГРАЖДАНСКОЙ ВОЙНЫ», 1918–1922 гг.

1.1. В границах территории охранной зоны объекта культурного наследия (памятника истории и культуры) народов Российской Федерации регионального значения «Памятник партизанам, погибшим в годы гражданской войны», 1918–1922 гг., расположенного по адресу (местонахождение): Приморский край, г. Находка, в 70 метрах на северо-запад от здания по проспекту Находкинскому, д. 2 (далее − Памятник), запрещается:

строительство объектов капитального строительства, в том числе новых инженерных сооружений, возвышающихся над поверхностью земли;

строительство дорог;

установка антенн и мачт;

размещение автостоянок;

хозяйственная деятельность, нарушающая визуальное восприятие Памятника, пожарную безопасность и затрудняющая доступ к нему;

хозяйственная деятельность, ухудшающая физическое состояние и гидрогеологические условия территории;

размещение производств, загрязняющих окружающую среду и ухудшающих экологическое состояние территории;

земляные работы, в том числе по планировке территории, изменяющие первоначальный ландшафт;

изменение планировочного положения зеленых насаждений, элементов благоустройства;

установка глухих ограждений земельных участков;

размещение отдельно стоящих рекламных объектов.

1.2. В границах территории охранной зоны Памятника разрешается:

ремонт и реконструкция существующих улиц;

прокладка инженерных коммуникаций, необходимых для использования Памятника;

работы по благоустройству территории (при условии сохранения основных точек и условий визуального восприятия Памятника), направленные на сохранение, использование и популяризацию Памятника:

ремонт существующих элементов благоустройства;

озеленение территории и санация существующих зелёных насаждений; земляные работы при условии восстановления существующего ландшафта;

размещение малых архитектурных форм и осветительных конструкций;

устройство прогулочных пешеходных дорожек;

устройство автопарковок.

Изыскательские, проектные, земляные, строительные, мелиоративные, хозяйственные и иные работы, проведение которых разрешено настоящим режимом, выполняются в соответствии со статьей 36 Федерального закона от 25 июня 2002 года № 73-ФЗ «Об объектах культурного наследия (памятниках истории и культуры) народов Российской Федерации» (далее – Федеральный закон № 73-ФЗ).

II. РЕЖИМ ИСПОЛЬЗОВАНИЯ ЗЕМЕЛЬ И ТРЕБОВАНИЯ К ГРАДОСТРОИТЕЛЬНЫМ РЕГЛАМЕНТАМ В ГРАНИЦАХ ТЕРРИТОРИИ ЗОНЫ РЕГУЛИРОВАНИЯ ЗАСТРОЙКИ И ХОЗЯЙСТВЕННОЙ ДЕЯТЕЛЬНОСТИ ОБЪЕКТА КУЛЬТУРНОГО НАСЛЕДИЯ (ПАМЯТНИКА ИСТОРИИ И КУЛЬТУРЫ) НАРОДОВ РОССИЙСКОЙ ФЕДЕРАЦИИ РЕГИОНАЛЬНОГО ЗНАЧЕНИЯ «ПАМЯТНИК ПАРТИЗАНАМ, ПОГИБШИМ В ГОДЫ ГРАЖДАНСКОЙ ВОЙНЫ», 1918–1922 гг.

2.1. В границах территории зоны регулирования застройки и хозяйственной деятельности Памятника запрещается:

строительство объектов капитального строительства, размещение некапитальных объектов, хозяйственная деятельность, нарушающие условия визуального восприятия Памятника с основных точек и направлений восприятия, затрудняющие доступ к нему;

строительство объектов капитального строительства без выполнения оценки влияния возводимых объектов на градостроительную среду и условия визуального восприятия Памятника (выполнение фотомонтажей, разверток, расчетных схем визуального восприятия).

2.2. В границах территории зоны регулирования застройки и хозяйственной деятельности Памятника разрешается:

проектирование новых объектов с обязательным условием проверки их влияния на градостроительную среду и условия визуального восприятия Памятника путем выполнения фотомонтажей, разверток, расчетных схем визуального восприятия;

строительство и реконструкция объектов капитального строительства в соответствии с параметрами разрешенного строительства и реконструкции, предусмотренными подпунктом 2.2.1 настоящего пункта;

снос зданий и сооружений, не имеющих историко-культурной ценности;

ремонт и реконструкция существующих объектов недвижимости не представляющих историко-культурную ценность в соответствии с параметрами разрешенного строительства и реконструкции, предусмотренными подпунктом 2.2.1 настоящего пункта;

прокладка новых проездов и дорог;

благоустройство территории;

снос объектов капитального строительства, не представляющих историко-культурной ценности;

размещение автопарковок;

прокладка подземных инженерных сетей;

размещение рекламных и информационных объектов размером не более 3,0 Х 3,0 метра и высотой не более 12 метров от уровня земли.

Изыскательские, проектные, земляные, строительные, мелиоративные, хозяйственные и иные работы, проведение которых разрешено настоящим режимом, выполняются в соответствии со статьей 36 Федерального закона № 73-ФЗ.

2.2.1. Параметры разрешенного строительства и реконструкции:

максимальная высота возводимых объектов капитального строительства, в том числе некапитальных объектов − не более 12 метров (в абсолютных отметках) до верха строительных конструкций крыши;

максимальная высота реконструируемых объектов капитального строительства и их частей − не более 12 метров от уровня земли;

высота опор линий электропередач не более 12 метров;

цветовые решения фасадов пастельных (неярких) оттенков.

Параметры разрешенного строительства и реконструкции, не предусмотренные настоящим подпунктом, применяются в соответствии с Правилами землепользования и застройки на территории Находкинского городского округа.

АДМИНИСТРАЦИЯ ПРИМОРСКОГО КРАЯ

## ПОСТАНОВЛЕНИЕ № 878-па

от 24 декабря 2019 года

**Об установлении объединенной зоны охраны объектов культурного наследия (памятников истории и культуры) народов Российской Федерации регионального значения, расположенных в границах улиц Тимирязева, Горького, Фрунзе, Советская в городе Уссурийске Приморского края, утверждении требований к градостроительным регламентам в границах территории данной зоны**

В соответствии с Федеральным законом от 25 июня 2002 года № 73-ФЗ «Об объектах культурного наследия (памятниках истории и культуры) народов Российской Федерации», на основании Устава Приморского края, Закона Приморского края от 30 апреля 2015 года № 612-КЗ «Об охране объектов культурного наследия (памятников истории и культуры) народов Российской Федерации на территории Приморского края» Администрация Приморского края

ПОСТАНОВЛЯЕТ:

1. Установить объединенную зону охраны объектов культурного наследия (памятников истории и культуры) народов Российской Федерации регионального значения, расположенных в границах улиц Тимирязева, Горького, Фрунзе, Советская в городе Уссурийске Приморского края, согласно границам объединенной зоны охраны, утвержденным настоящим постановлением.

2. Утвердить прилагаемые:

границы объединенной зоны охраны объектов культурного наследия (памятников истории и культуры) народов Российской Федерации регионального значения, расположенных в границах улиц Тимирязева, Горького, Фрунзе, Советская в городе Уссурийске Приморского края;

особые режимы использования земель и требования к градостроительным регламентам в границах территории объединенной зоны охраны объектов культурного наследия (памятников истории и культуры) народов Российской Федерации регионального значения, расположенных в границах улиц Тимирязева, Горького, Фрунзе, Советская в городе Уссурийске Приморского края.

3. Департаменту информационной политики Приморского края обеспечить официальное опубликование настоящего постановления.

*Губернатор края –*
*Глава Администрации Приморского края*
*О.Н. Кожемяко*

УТВЕРЖДЕНЫ
постановлением
Администрации Приморского края
от 24 декабря 2019 года № 878-па

**ГРАНИЦЫ**
**объединенной зоны охраны объектов культурного наследия (памятников истории и культуры) народов Российской Федерации регионального значения, расположенных в границах улиц Тимирязева, Горького, Фрунзе, Советская в городе Уссурийске Приморского края**

Объединенная зона охраны объектов культурного наследия (памятников истории и культуры) народов Российской Федерации регионального значения, расположенных в границах улиц Тимирязева, Горького, Фрунзе, Советская в городе Уссурийске Приморского края:

«Дом офицеров Советской армии», 1948-1956 годы, адрес (местонахождение): Приморский край, г. Уссурийск, ул. Советская, д. 31;

«Здание Никольск-Уссурийского реального училища», 1913 г., адрес (местонахождение): Приморский край, г. Уссурийск, ул. Горького, д. 18;

«Здание бывшего Никольско-Уссурийского Народного дома (дом, в котором в 1917–1918 гг. работал Никольск-Уссурийский Совет рабочих депутатов)», 1905–1907 годы, 1917–1918 годы, адрес (местонахождение): Приморский край, г. Уссурийск, улица Володарского, д. 33;

«Жилой особняк», начало XX века, адрес (местонахождение): Приморский край, г. Уссурийск, ул. Советская, д. 54;

«Здание художественных мастерских», начало XX века, адрес (местонахождение): Приморский край, г. Уссурийск, ул. Володарского, д. 40;

«Уссурийская каменная черепаха – скульптурный памятник XII века», XII век, адрес (местонахождение): Приморский край, г. Уссурийск, ул. Советская, д. 31, парк Дома офицеров (далее – Памятники), устанавливается в составе границ единой охранной зоны и единой зоны регулирования застройки и хозяйственной деятельности.

I. ЕДИНАЯ ОХРАННАЯ ЗОНА ОБЪЕКТОВ КУЛЬТУРНОГО НАСЛЕДИЯ (ПАМЯТНИКОВ ИСТОРИИ И КУЛЬТУРЫ) НАРОДОВ РОССИЙСКОЙ ФЕДЕРАЦИИ РЕГИОНАЛЬНОГО ЗНАЧЕНИЯ, РАСПОЛОЖЕННЫХ В ГРАНИЦАХ УЛИЦ ТИМИРЯЗЕВА, ГОРЬКОГО, ФРУНЗЕ, СОВЕТСКАЯ В ГОРОДЕ УССУРИЙСКЕ ПРИМОРСКОГО КРАЯ

1.1. Координаты характерных (поворотных) точек границы единой охранной зоны Памятников:

| Обозначение (номер) характерной точки | Координаты характерных точек в системе координат МСК 25 | | Погрешность положения характерной точки (Mt), м |
|---|---|---|---|
| | X | Y | |
| 1 | 434855.49 | 1398723.97 | 0.02 |
| 2 | 434861.89 | 1398774.84 | 0.02 |
| 3 | 434845.61 | 1398776.49 | 0.02 |
| 4 | 434841.72 | 1398777.48 | 0.02 |
| 5 | 434833.06 | 1398779.69 | 0.02 |
| 6 | 434833.85 | 1398785.01 | 0.02 |
| 7 | 434834.11 | 1398786.75 | 0.02 |
| 8 | 434835.67 | 1398797.27 | 0.02 |
| 9 | 434835.91 | 1398807.31 | 0.02 |
| 10 | 434826.61 | 1398813.91 | 0.02 |
| 11 | 434836.18 | 1398879.94 | 0.02 |
| 12 | 434851.35 | 1398877.76 | 0.02 |
| 13 | 434877.87 | 1398874.15 | 0.02 |
| 14 | 434884.87 | 1398924.69 | 0.02 |
| 15 | 434891.99 | 1398976.20 | 0.02 |
| 16 | 434897.36 | 1399015.02 | 0.02 |
| 17 | 434916.92 | 1399156.49 | 0.02 |
| 18 | 434921.41 | 1399155.47 | 0.02 |
| 19 | 434951.57 | 1399148.60 | 0.02 |
| 20 | 435027.11 | 1399131.35 | 0.02 |
| 21 | 435028.56 | 1399137.65 | 0.02 |
| 22 | 435046.71 | 1399147.35 | 0.02 |
| 23 | 435047.01 | 1399149.52 | 0.02 |
| 24 | 435054.47 | 1399203.01 | 0.02 |

| | | | |
|---|---|---|---|
| 25 | 435056.13 | 1399216.84 | 0.02 |
| 26 | 435064.01 | 1399266.63 | 0.02 |
| 27 | 435065.38 | 1399269.27 | 0.02 |
| 28 | 435068.83 | 1399279.62 | 0.02 |
| 29 | 435073.42 | 1399333.17 | 0.02 |
| 30 | 435076.45 | 1399358.77 | 0.02 |
| 31 | 435076.66 | 1399360.63 | 0.02 |
| 32 | 435080.49 | 1399391.32 | 0.02 |
| 33 | 435124.67 | 1399382.07 | 0.02 |
| 34 | 435119.73 | 1399346.48 | 0.02 |
| 35 | 435105.63 | 1399250.03 | 0.02 |
| 36 | 435116.58 | 1399248.63 | 0.02 |
| 37 | 435115.35 | 1399239.03 | 0.02 |
| 38 | 435101.01 | 1399139.78 | 0.02 |
| 39 | 435135.28 | 1399134.31 | 0.02 |
| 40 | 435139.62 | 1399131.52 | 0.02 |
| 41 | 435142.74 | 1399134.25 | 0.02 |
| 42 | 435148.31 | 1399160.89 | 0.02 |
| 43 | 435165.68 | 1399156.74 | 0.02 |
| 44 | 435182.74 | 1399153.10 | 0.02 |
| 45 | 435195.70 | 1399150.65 | 0.02 |
| 46 | 435207.44 | 1399148.60 | 0.02 |
| 47 | 435207.44 | 1399148.70 | 0.02 |
| 48 | 435207.89 | 1399148.63 | 0.02 |
| 49 | 435201.00 | 1399092.76 | 0.02 |
| 50 | 435222.69 | 1399088.11 | 0.02 |
| 51 | 435171.45 | 1398683.05 | 0.02 |
| 52 | 435157.13 | 1398684.87 | 0.02 |
| 53 | 435124.93 | 1398689.72 | 0.02 |
| 54 | 435122.26 | 1398674.04 | 0.02 |
| 55 | 435097.75 | 1398677.11 | 0.02 |
| 56 | 435097.00 | 1398672.59 | 0.02 |
| 57 | 435032.40 | 1398681.47 | 0.02 |
| 58 | 435031.13 | 1398672.10 | 0.02 |
| 59 | 434996.63 | 1398676.63 | 0.02 |
| 60 | 434977.43 | 1398679.39 | 0.02 |
| 61 | 434976.12 | 1398678.92 | 0.02 |
| 62 | 434970.07 | 1398679.45 | 0.02 |
| 63 | 434967.63 | 1398679.86 | 0.02 |
| 64 | 434971.42 | 1398708.84 | 0.02 |
| 1 | 434855.49 | 1398723.97 | 0.02 |

II. ЕДИНАЯ ЗОНА РЕГУЛИРОВАНИЯ ЗАСТРОЙКИ И ХОЗЯЙСТВЕННОЙ ДЕЯТЕЛЬНОСТИ ОБЪЕКТОВ КУЛЬТУРНОГО НАСЛЕДИЯ (ПАМЯТНИКОВ ИСТОРИИ И КУЛЬТУРЫ) НАРОДОВ РОССИЙСКОЙ ФЕДЕРАЦИИ РЕГИОНАЛЬНОГО ЗНАЧЕНИЯ, РАСПОЛОЖЕННЫХВ ГРАНИЦАХ УЛИЦ ТИМИРЯЗЕВА, ГОРЬКОГО, ФРУНЗЕ, СОВЕТСКАЯ В ГОРОДЕ УССУРИЙСКЕ ПРИМОРСКОГО КРАЯ

В составе единой зоны регулирования застройки и хозяйственной деятельности Памятников расположены следующие зоны: ЗР-1, ЗР-2 (участки 1, 2, 3), ЗР-3, ЗР-4.

2.1. Зона регулирования застройки и хозяйственной деятельности ЗР-1 Памятников.

Координаты характерных (поворотных) точек границы зоны регулирования застройки и хозяйственной деятельности ЗР-1 Памятников.

| Обозначение (номер) характерной точки | Координаты характерных точек в системе координат МСК 25 | | Погрешность положения характерной точки (Mt), м |
|---|---|---|---|
| | X | Y | |
| 1 | 434798.24 | 1398657.72 | 0.02 |
| 2 | 434806.43 | 1398656.62 | 0.02 |
| 3 | 434806.98 | 1398661.09 | 0.02 |
| 4 | 434833.32 | 1398658.42 | 0.02 |
| 5 | 434843.33 | 1398656.57 | 0.02 |
| 6 | 434861.95 | 1398653.5 | 0.02 |
| 7 | 434864.48 | 1398653.24 | 0.02 |
| 8 | 434904.13 | 1398647.12 | 0.02 |
| 9 | 434909.63 | 1398646.99 | 0.02 |
| 10 | 434910.18 | 1398648.68 | 0.02 |
| 11 | 434926.05 | 1398646.48 | 0.02 |
| 12 | 434947.22 | 1398643.80 | 0.02 |
| 13 | 434951.92 | 1398643.00 | 0.02 |
| 14 | 434951.84 | 1398641.05 | 0.02 |
| 15 | 434955.65 | 1398640.38 | 0.02 |
| 16 | 434965.73 | 1398639.54 | 0.02 |
| 17 | 434979.45 | 1398637.10 | 0.02 |
| 18 | 434990.47 | 1398635.38 | 0.02 |
| 19 | 435012.71 | 1398631.61 | 0.02 |
| 20 | 435014.81 | 1398643.34 | 0.02 |
| 21 | 435018.77 | 1398642.77 | 0.02 |
| 22 | 435056.15 | 1398637.34 | 0.02 |
| 23 | 435092.37 | 1398629.79 | 0.02 |
| 24 | 435097.19 | 1398632.46 | 0.02 |
| 25 | 435100.52 | 1398631.68 | 0.02 |
| 26 | 435149.5 | 1398623.91 | 0.02 |
| 27 | 435157.13 | 1398684.87 | 0.02 |
| 28 | 435124.93 | 1398689.72 | 0.02 |
| 29 | 435122.26 | 1398674.04 | 0.02 |
| 30 | 435097.75 | 1398677.11 | 0.02 |
| 31 | 435097.00 | 1398672.59 | 0.02 |
| 32 | 435032.40 | 1398681.47 | 0.02 |
| 33 | 435031.13 | 1398672.10 | 0.02 |
| 34 | 434996.63 | 1398676.63 | 0.02 |
| 35 | 434977.43 | 1398679.39 | 0.02 |
| 36 | 434976.12 | 1398678.92 | 0.02 |
| 37 | 434970.07 | 1398679.45 | 0.02 |
| 38 | 434967.63 | 1398679.86 | 0.02 |
| 39 | 434971.42 | 1398708.84 | 0.02 |
| 40 | 434855.49 | 1398723.97 | 0.02 |
| 41 | 434861.89 | 1398774.84 | 0.02 |
| 42 | 434845.61 | 1398776.49 | 0.02 |
| 43 | 434841.72 | 1398777.48 | 0.02 |
| 44 | 434833.06 | 1398779.69 | 0.02 |
| 45 | 434831.20 | 1398767.84 | 0.02 |
| 46 | 434834.61 | 1398767.35 | 0.02 |
| 47 | 434832.06 | 1398751.09 | 0.02 |
| 46 | 434804.09 | 1398754.28 | 0.02 |
| 47 | 434800.38 | 1398726.88 | 0.02 |
| 48 | 434807.95 | 1398725.85 | 0.02 |
| 49 | 434805.00 | 1398704.51 | 0.02 |
| 1 | 434798.24 | 1398657.72 | 0.02 |

2.2. Зона регулирования застройки и хозяйственной деятельности ЗР-2 Памятников.

Границы зоны регулирования застройки и хозяйственной деятельности ЗР-2 Памятников определены участками 1, 2, 3.

2.2.1. Координаты характерных (поворотных) точек границы зоны регулирования застройки и хозяйственной деятельности ЗР-2 участок 1 Памятников.

| Обозначение (номер) характерной точки | Координаты характерных точек в системе координат МСК 25 | | Погрешность положения характерной точки (Mt), м |
|---|---|---|---|
| | X | Y | |
| 1 | 435145.68 | 1398593.43 | 0.02 |
| 2 | 435149.50 | 1398623.91 | 0.02 |
| 3 | 435157.13 | 1398684.87 | 0.02 |
| 4 | 435171.45 | 1398683.05 | 0.02 |
| 5 | 435222.69 | 1399088.11 | 0.02 |
| 6 | 435201.00 | 1399092.76 | 0.02 |
| 7 | 435207.89 | 1399148.63 | 0.02 |
| 8 | 435207.44 | 1399148.70 | 0.02 |
| 9 | 435207.44 | 1399148.60 | 0.02 |
| 10 | 435195.70 | 1399150.65 | 0.02 |
| 11 | 435182.74 | 1399153.10 | 0.02 |
| 12 | 435165.68 | 1399156.74 | 0.02 |
| 13 | 435148.31 | 1399160.89 | 0.02 |
| 14 | 435142.74 | 1399134.25 | 0.02 |
| 15 | 435139.62 | 1399131.52 | 0.02 |
| 16 | 435135.28 | 1399134.31 | 0.02 |
| 17 | 435101.01 | 1399139.78 | 0.02 |
| 18 | 435115.35 | 1399239.03 | 0.02 |
| 19 | 435116.58 | 1399248.63 | 0.02 |
| 20 | 435105.63 | 1399250.03 | 0.02 |
| 21 | 435119.73 | 1399346.48 | 0.02 |
| 22 | 435124.67 | 1399382.07 | 0.02 |
| 23 | 435245.65 | 1399356.19 | 0.02 |
| 24 | 435220.79 | 1399175.61 | 0.02 |
| 25 | 435339.37 | 1399150.38 | 0.02 |
| 26 | 435317.11 | 1399048.41 | 0.02 |
| 27 | 435348.95 | 1399041.37 | 0.02 |
| 28 | 435341.00 | 1398995.35 | 0.02 |
| 29 | 435312.25 | 1399001.83 | 0.02 |
| 30 | 435305.92 | 1398971.93 | 0.02 |
| 31 | 435293.11 | 1398974.64 | 0.02 |
| 32 | 435289.60 | 1398957.71 | 0.02 |
| 33 | 435269.26 | 1398962.30 | 0.02 |
| 34 | 435262.30 | 1398931.72 | 0.02 |
| 35 | 435259.79 | 1398919.16 | 0.02 |
| 36 | 435252.53 | 1398920.52 | 0.02 |
| 37 | 435248.03 | 1398921.36 | 0.02 |
| 38 | 435243.26 | 1398889.36 | 0.02 |
| 39 | 435243.19 | 1398888.37 | 0.02 |
| 40 | 435243.19 | 1398888.16 | 0.02 |
| 41 | 435241.44 | 1398861.82 | 0.02 |
| 42 | 435238.07 | 1398849.23 | 0.02 |
| 43 | 435235.93 | 1398835.86 | 0.02 |
| 44 | 435229.59 | 1398768.54 | 0.02 |
| 45 | 435241.66 | 1398766.95 | 0.02 |
| 46 | 435241.07 | 1398760.96 | 0.02 |
| 47 | 435239.17 | 1398745.55 | 0.02 |
| 48 | 435240.07 | 1398745.44 | 0.02 |
| 49 | 435243.53 | 1398744.98 | 0.02 |
| 50 | 435238.83 | 1398711.22 | 0.02 |
| 51 | 435237.18 | 1398698.28 | 0.02 |
| 52 | 435287.56 | 1398690.43 | 0.02 |
| 53 | 435283.26 | 1398665.32 | 0.02 |
| 54 | 435276.19 | 1398624.05 | 0.02 |
| 55 | 435263.56 | 1398625.46 | 0.02 |
| 56 | 435258.00 | 1398626.06 | 0.02 |
| 57 | 435248.41 | 1398627.13 | 0.02 |
| 58 | 435218.61 | 1398630.45 | 0.02 |
| 59 | 435216.36 | 1398630.69 | 0.02 |
| 60 | 435216.06 | 1398630.73 | 0.02 |
| 61 | 435215.62 | 1398626.91 | 0.02 |
| 62 | 435213.55 | 1398609.11 | 0.02 |
| 63 | 435210.83 | 1398585.86 | 0.02 |
| 1 | 435145.68 | 1398593.43 | 0.02 |

2.2.2. Координаты характерных (поворотных) точек границы зоны регулирования застройки и хозяйственной деятельности ЗР-2 участок 2 Памятников.

| Обозначение (номер) характерной точки | Координаты характерных точек в системе координат МСК 25 | | Погрешность положения характерной точки (Mt), м |
|---|---|---|---|
| | X | Y | |
| 1 | 434773.91 | 1399055.05 | 0.02 |
| 2 | 434779.31 | 1399054.18 | 0.02 |
| 3 | 434806.81 | 1399047.66 | 0.02 |
| 4 | 434806.25 | 1399045.45 | 0.02 |

1 ЯНВАРЯ 2020 Г.•СРЕДА•№ 1 (1735)
ПРИМОРСКАЯ ГАЗЕТА

| | | | |
|---|---|---|---|
| 5 | 434836.00 | 1399039.37 | 0.02 |
| 6 | 434839.51 | 1399038.94 | 0.02 |
| 7 | 434837.31 | 1399023.68 | 0.02 |
| 8 | 434864.28 | 1399019.79 | 0.02 |
| 9 | 434897.36 | 1399015.02 | 0.02 |
| 10 | 434916.92 | 1399156.49 | 0.02 |
| 11 | 434921.41 | 1399155.47 | 0.02 |
| 12 | 434951.57 | 1399148.6 | 0.02 |
| 13 | 435027.11 | 1399131.35 | 0.02 |
| 14 | 435028.56 | 1399137.65 | 0.02 |
| 15 | 435046.71 | 1399147.35 | 0.02 |
| 16 | 435047.01 | 1399149.52 | 0.02 |
| 17 | 435054.47 | 1399203.01 | 0.02 |
| 18 | 435056.13 | 1399216.84 | 0.02 |
| 19 | 435064.01 | 1399266.63 | 0.02 |
| 20 | 435065.38 | 1399269.27 | 0.02 |
| 21 | 435068.83 | 1399279.62 | 0.02 |
| 22 | 435073.42 | 1399333.17 | 0.02 |
| 23 | 435076.45 | 1399358.77 | 0.02 |
| 24 | 435076.66 | 1399360.63 | 0.02 |
| 25 | 435080.49 | 1399391.32 | 0.02 |
| 26 | 434955.6 | 1399418.13 | 0.02 |
| 27 | 434953.6 | 1399406.07 | 0.02 |
| 28 | 434947.71 | 1399361.65 | 0.02 |
| 29 | 434931.33 | 1399235.88 | 0.02 |
| 30 | 434929.03 | 1399218.56 | 0.02 |
| 31 | 434928.14 | 1399211.86 | 0.02 |
| 32 | 434926.7 | 1399212.17 | 0.02 |
| 33 | 434917.45 | 1399214.15 | 0.02 |
| 34 | 434872.8 | 1399223.72 | 0.02 |
| 35 | 434853.96 | 1399227.75 | 0.02 |
| 36 | 434855.16 | 1399233.83 | 0.02 |
| 37 | 434829.34 | 1399238.83 | 0.02 |
| 38 | 434808.8 | 1399242.04 | 0.02 |
| 39 | 434803.27 | 1399243.13 | 0.02 |
| 40 | 434798.2 | 1399212.06 | 0.02 |
| 41 | 434790.02 | 1399159.27 | 0.02 |
| 1 | 434773.91 | 1399055.05 | 0.02 |

2.2.3. Координаты характерных (поворотных) точек границы зоны регулирования застройки и хозяйственной деятельности ЗР-2 участок 3 Памятников.

| Обозначение (номер) характерной точки | Координаты характерных точек в системе координат МСК 25 | | Погрешность положения характерной точки (Mt), м |
|---|---|---|---|
| | X | Y | |
| 1 | 434711.34 | 1398654.94 | 0.02 |
| 2 | 434750.78 | 1398649.85 | 0.02 |
| 3 | 434761.67 | 1398648.96 | 0.02 |
| 4 | 434796.51 | 1398646.23 | 0.02 |
| 5 | 434797.85 | 1398655.3 | 0.02 |
| 6 | 434798.24 | 1398657.72 | 0.02 |
| 7 | 434805 | 1398704.51 | 0.02 |
| 8 | 434807.95 | 1398725.85 | 0.02 |
| 9 | 434800.38 | 1398726.88 | 0.02 |
| 10 | 434804.09 | 1398754.28 | 0.02 |
| 11 | 434832.06 | 1398751.09 | 0.02 |
| 12 | 434834.61 | 1398767.35 | 0.02 |
| 13 | 434831.20 | 1398767.84 | 0.02 |
| 14 | 434833.06 | 1398779.69 | 0.02 |
| 15 | 434833.85 | 1398785.01 | 0.02 |
| 16 | 434834.11 | 1398786.75 | 0.02 |
| 17 | 434835.67 | 1398797.27 | 0.02 |
| 18 | 434835.91 | 1398807.31 | 0.02 |
| 19 | 434826.61 | 1398813.91 | 0.02 |
| 20 | 434836.18 | 1398879.94 | 0.02 |
| 21 | 434851.35 | 1398877.76 | 0.02 |
| 22 | 434877.87 | 1398874.15 | 0.02 |
| 23 | 434881.83 | 1398902.68 | 0.02 |
| 24 | 434840.95 | 1398908.47 | 0.02 |
| 25 | 434836.30 | 1398909.21 | 0.02 |
| 26 | 434833.85 | 1398892.16 | 0.02 |
| 27 | 434774.89 | 1398900.65 | 0.02 |
| 28 | 434775.12 | 1398902.54 | 0.02 |
| 29 | 434750.05 | 1398905.62 | 0.02 |
| 1 | 434711.34 | 1398654.94 | 0.02 |

2.3. Зона регулирования застройки и хозяйственной деятельности ЗР-3 Памятников.

Координаты характерных (поворотных) точек границы зоны регулирования застройки и хозяйственной деятельности ЗР-3 Памятников.

| Обозначение (номер) характерной точки | Координаты характерных точек в системе координат МСК 25 | | Погрешность положения характерной точки (Mt), м |
|---|---|---|---|
| | X | Y | |
| 1 | 434750.05 | 1398905.62 | 0.02 |
| 2 | 434775.12 | 1398902.54 | 0.02 |
| 3 | 434774.89 | 1398900.65 | 0.02 |
| 4 | 434833.85 | 1398892.16 | 0.02 |
| 5 | 434836.30 | 1398909.21 | 0.02 |
| 6 | 434840.95 | 1398908.47 | 0.02 |
| 7 | 434881.83 | 1398902.68 | 0.02 |
| 8 | 434884.87 | 1398924.69 | 0.02 |
| 9 | 434858.70 | 1398928.39 | 0.02 |
| 10 | 434865.97 | 1398979.88 | 0.02 |
| 11 | 434891.99 | 1398976.20 | 0.02 |
| 12 | 434897.36 | 1399015.02 | 0.02 |
| 13 | 434864.28 | 1399019.79 | 0.02 |
| 14 | 434837.31 | 1399023.68 | 0.02 |
| 15 | 434839.51 | 1399038.94 | 0.02 |
| 16 | 434836.00 | 1399039.37 | 0.02 |
| 17 | 434806.25 | 1399045.45 | 0.02 |
| 18 | 434806.81 | 1399047.66 | 0.02 |
| 19 | 434779.31 | 1399054.18 | 0.02 |
| 20 | 434773.91 | 1399055.05 | 0.02 |
| 1 | 434750.05 | 1398905.62 | 0.02 |

2.4. Зона регулирования застройки и хозяйственной деятельности ЗР-4 Памятников.

Координаты характерных (поворотных) точек границы зоны регулирования застройки и хозяйственной деятельности ЗР-4 Памятников.

| Обозначение (номер) характерной точки | Координаты характерных точек в системе координат МСК 25 | | Погрешность положения характерной точки (Mt), м |
|---|---|---|---|
| | X | Y | |
| 1 | 434858.70 | 1398928.39 | 0.02 |
| 2 | 434884.87 | 1398924.69 | 0.02 |
| 3 | 434891.99 | 1398976.20 | 0.02 |
| 4 | 434865.97 | 1398979.88 | 0.02 |
| 1 | 434858.70 | 1398928.39 | 0.02 |

III. СХЕМА РАСПОЛОЖЕНИЯ ГРАНИЦ ТЕРРИТОРИИ ОБЪЕДИНЕННОЙ ЗОНЫ ОХРАНЫ ОБЪЕКТОВ КУЛЬТУРНОГО НАСЛЕДИЯ (ПАМЯТНИКОВ ИСТОРИИ И КУЛЬТУРЫ) НАРОДОВ РОССИЙСКОЙ ФЕДЕРАЦИИ РЕГИОНАЛЬНОГО ЗНАЧЕНИЯ, РАСПОЛОЖЕННЫХ В ГРАНИЦАХ УЛИЦ ТИМИРЯЗЕВА, ГОРЬКОГО, ФРУНЗЕ, СОВЕТСКАЯ В ГОРОДЕ УССУРИЙСКЕ ПРИМОРСКОГО КРАЯ

3.1. Перечень объектов культурного наследия (памятников истории и культуры) народов Российской Федерации регионального значения, расположенных в границах территорий объединенной зоны охраны Памятников.

| № п/п | Наименование объекта культурного наследия | Адрес (местоположение) |
|---|---|---|
| 1 | «Дом офицеров Советской армии», 1948–1956 гг. | Приморский край, г. Уссурийск, ул. Советская, д. 31 |
| 2 | «Здание Никольск–Уссурийского реального училища», 1913 г. | Приморский край, г. Уссурийск, ул. Горького, д. 18 |
| 3 | «Здание бывшего Никольско-Уссурийского Народного дома (дом, в котором в 1917–1918 гг. работал Никольск–Уссурийский Совет рабочих депутатов)», 1905–1907 гг., 1917–1918 гг. | Приморский край, г. Уссурийск, улица Володарского, д. 33 |
| 4 | «Жилой особняк», начало XX в. | Приморский край, г. Уссурийск, ул. Советская, д. 54; |
| 5 | «Здание художественных мастерских», начало XX в. | Приморский край, г. Уссурийск, ул. Володарского, д. 40 |
| 6 | «Уссурийская каменная черепаха – скульптурный памятник XII века», XII в. | Приморский край, г. Уссурийск, ул. Советская, д. 31, парк Дома офицеров |

УТВЕРЖДЕНЫ
постановлением
Администрации Приморского края
от 24 декабря 2019 года № 878-па

## ОСОБЫЕ РЕЖИМЫ
## использования земель и требования к градостроительным регламентам в границах территории объединенной зоны охраны объектов культурного наследия (памятников истории и культуры) народов Российской Федерации регионального значения, расположенных в границах улиц Тимирязева, Горького, Фрунзе, Советская в городе Уссурийске Приморского края

I. ОСОБЫЙ РЕЖИМ ИСПОЛЬЗОВАНИЯ ЗЕМЕЛЬ И ТРЕБОВАНИЯ К ГРАДОСТРОИТЕЛЬНЫМ РЕГЛАМЕНТАМ В ГРАНИЦАХ ТЕРРИТОРИИ ЕДИНОЙ ОХРАННОЙ ЗОНЫ ОБЪЕКТОВ КУЛЬТУРНОГО НАСЛЕДИЯ (ПАМЯТНИКОВ ИСТОРИИ И КУЛЬТУРЫ) НАРОДОВ РОССИЙСКОЙ ФЕДЕРАЦИИ РЕГИОНАЛЬНОГО ЗНАЧЕНИЯ, РАСПОЛОЖЕННЫХ В ГРАНИЦАХ УЛИЦ ТИМИРЯЗЕВА, ГОРЬКОГО, ФРУНЗЕ, СОВЕТСКАЯ В ГОРОДЕ УССУРИЙСКЕ ПРИМОРСКОГО КРАЯ

1.1. В границах территории единой охранной зоны объектов культурного наследия (памятников истории и культуры) народов Российской Федерации регионального значения, расположенных в границах улиц Тимирязева, Горького, Фрунзе, Советская в городе Уссурийске Приморского края:

«Дом офицеров Советской армии», 1948-1956 годы, адрес (местонахождение): Приморский край, г. Уссурийск, ул. Советская, д. 31;

«Здание Никольск-Уссурийского реального училища», 1913 г., адрес (местонахождение): Приморский край, г. Уссурийск, ул. Горького, д. 18;

«Здание бывшего Никольско-Уссурийского Народного дома (дом, в котором в 1917–1918 гг. работал Никольск-Уссурийский Совет рабочих депутатов)», 1905–1907 годы, 1917–1918 годы, адрес (местонахождение): Приморский край, г. Уссурийск, улица Володарского, д. 33;

«Жилой особняк», начало XX века, адрес (местонахождение): Приморский край, г. Уссурийск, ул. Советская, д. 54;

«Здание художественных мастерских», начало XX века, адрес (местонахождение): Приморский край, г. Уссурийск, ул. Володарского, д. 40;

«Уссурийская каменная черепаха – скульптурный памятник XII века», XII век, адрес (местонахождение): Приморский край, г. Уссурийск,

ул. Советская, д. 31, парк Дома офицеров (далее – Памятники), запрещается:

изменение исторической планировочной структуры;

строительство объектов капитального строительства, за исключением применения специальных мер, направленных на сохранение и восстановление историко-градостроительной и (или) природной среды Памятников (восстановление, воссоздание, восполнение частично или полностью утраченных элементов и (или) характеристик историко-градостроительной и (или) природной среды);

прокладка наземных инженерных коммуникаций, за исключением трасс уличного освещения;

хозяйственная деятельность, ухудшающая физическое состояние и гидрогеологические условия территории Памятников;

хозяйственная деятельность, нарушающая визуальное восприятие Памятников и затрудняющая доступ к ним;

размещение объектов, оказывающих негативное воздействие на окружающую среду;

размещение автостоянок;

размещение промышленных и коммунально-складских объектов;

размещение предприятий, которые являются взрывопожароопасными;

установка и эксплуатация рекламных объектов (за исключением разрешённых настоящим режимом);

размещение временных построек и объектов (за исключением разрешенных настоящим режимом);

установка глухих ограждений;

установка кондиционеров, антенн и иного инженерного оборудования на кровлях зданий и фасадах, выходящих на улицы;

поиск и (или) изъятие археологических предметов, проводимых без разрешения (открытого листа).

1.2. В границах территории единой охранной зоны Памятников разрешается:

реконструкция и ремонт существующих объектов капитального строительства с изменением объемных параметров не более чем на 1,5 метра в высоту, без изменения габаритов в плане, при условии приведения в соответствие их архитектурных характеристик по силуэту, форме кровли, материалам, цвету и характеру отделки фасадов существующему характеру архитектурного оформления исторической застройки в границах единой охранной зоны;

реконструкция и ремонт исторических зданий и ценной исторической застройки, не являющихся объектами культурного наследия (постройки до 1960 года), с изменением объемных параметров до 1,5 метра по высоте, при условии сохранения их архитектурного облика (формы кровли, материалов, архитектурных деталей, цветового решения фасадов);

регенерация (восстановление) историко-градостроительной среды объектов культурного наследия (возведение зданий на месте разрушенных, высотой не более 8 метров, с размерами в плане аналогичным утраченным зданиям), соответствующих по пропорциям проёмов, архитектурных членений, силуэту, форме кровли, материалам и цветам отделки фасадов, характеру архитектурного оформления исторической застройки в границах единой охранной зоны;

снос объектов капитального и некапитального строительства, не представляющих историко-культурной ценности;

размещение вспомогательных некапитальных объектов рекреационного назначения (беседок, хозяйственных построек, павильонов, киосков, навесов) с высотными параметрами не более 3,5 метра от уровня земли до верхней отметки кровли, не препятствующих визуальному восприятию Памятников;

земляные работы, необходимые для обеспечения использования Памятников и существующих объектов недвижимости, ремонта и реконструкции внешних инженерных сетей, проведения работ по благоустройству;

благоустройство территории и ремонт существующих элементов благоустройства при условии сохранения их планировочного положения;

санация зелёных насаждений с целью восстановления условий визуального восприятия Памятников;

устройство ограждений в виде металлических решеток с просветом не менее 50 процентов поверхности ограждения, материал ограждений − металлические кованые или сварные элементы;

реконструкция улиц и устройство проездов при условии сохранения существующих проездов и подходов к Памятникам;

строительство новых инженерных сооружений, не возвышающихся над поверхностью земли;

размещение парковок;

установка мобильных элементов информационно-декоративного оформления событийного характера, включая праздничное оформление, устанавливаемых на срок проведения публичных мероприятий;

установка вывесок, предусмотренных законодательством о защите прав потребителей, размерами не более 0,4 метра по горизонтали и не более 0,6 метра по вертикали с размещением на зданиях не выше отметки нижнего края окон второго этажа (у одноэтажных зданий не выше нижней отметки карниза), при консольном расположении вывески максимальный отступ от плоскости фасада не более 0,6 метра;

установка рекламы высотой не более 0,6 метра с размещением на зданиях не выше отметки нижнего края окон второго этажа (у одноэтажных не выше нижней отметки карниза здания) в виде отдельных объемных букв и знаков.

Изыскательские, проектные, земляные, строительные, мелиоративные, хозяйственные и иные работы, проведение которых разрешено настоящим режимом, выполняются в соответствии со статьей 36 Федерального закона от 25 июня 2002 года № 73-ФЗ «Об объектах культурного наследия (памятниках истории и культуры) народов Российской Федерации» (далее – Федеральный закон № 73-ФЗ).

II. РЕЖИМЫ ИСПОЛЬЗОВАНИЯ ЗЕМЕЛЬ И ТРЕБОВАНИЯ К ГРАДОСТРОИТЕЛЬНЫМ РЕГЛАМЕНТАМ В ГРАНИЦАХ ТЕРРИТОРИИ ЕДИНОЙ ЗОНЫ РЕГУЛИРОВАНИЯ ЗАСТРОЙКИ И ХОЗЯЙСТВЕННОЙ ДЕЯТЕЛЬНОСТИ ОБЪЕКТОВ КУЛЬТУРНОГО НАСЛЕДИЯ (ПАМЯТНИКОВ ИСТОРИИ И КУЛЬТУРЫ) НАРОДОВ РОССИЙСКОЙ ФЕДЕРАЦИИ РЕГИОНАЛЬНОГО ЗНАЧЕНИЯ, РАСПОЛОЖЕННЫХ В ГРАНИЦАХ УЛИЦ ТИМИРЯЗЕВА, ГОРЬКОГО, ФРУНЗЕ, СОВЕТСКАЯ В ГОРОДЕ УССУРИЙСКЕ ПРИМОРСКОГО КРАЯ

В границах территории единой зоны регулирования застройки и хозяйственной деятельности Памятников расположены следующие зоны: ЗР-1, ЗР-2 (участки 1, 2, 3), ЗР-3, ЗР-4.

2.1. Режим использования земель и требования к градостроительным регламентам в границах территории ЗР-1 Памятников.

2.1.1. В границах территории ЗР-1 Памятников запрещается:

изменение исторической планировочной структуры;

строительство объектов капитального строительства по типовым проектам;

применение цветовых решений фасадов возводимых и реконструируемых зданий, не соответствующих характеристикам историко-градостроительной среды;

строительство объектов капитального строительства, размещение некапитальных объектов, хозяйственная деятельность, нарушающие условия визуального восприятия Памятников с основных точек и направлений восприятия, затрудняющие доступ к ним;

реконструкция зданий, представляющих историко-культурную ценность (постройки до 1960 года), с изменением их габаритных размеров;

установка глухих ограждений;

установка и эксплуатация рекламных объектов (за исключением разрешённых настоящим режимом);

размещение автостоянок;

строительство улиц и дорог;

размещение антенн, базовых станций (вышек) сотовой связи;

прокладка инженерных сетей надземным способом, за исключением трасс уличного освещения.

2.1.2. В границах территории ЗР-1 Памятников разрешается:

возведение объектов капитального строительства и инженерных сооружений по индивидуальным проектам (в соответствии с параметрами разрешенного строительства и реконструкции предусмотренными настоящим режимом) при условии выполнения исследований сочетания проектируемых объектов с Памятниками, включая фотомонтажи и развертки;

реконструкция зданий, не представляющих историко-культурную ценность (в соответствии с параметрами разрешенного строительства и реконструкции предусмотренными настоящим режимом);

реконструкция зданий, составляющих историческую градостроительную среду Памятников и представляющих историко-культурную ценность (постройки до 1960 года), без увеличения их габаритных размеров;

строительство подземных сооружений при наличии инженерно-геологических исследований, подтверждающих отсутствие негативного влияния этих сооружений на Памятники и окружающую историческую застройку;

прокладка подземных инженерных сетей;

снос объектов капитального и некапитального строительства, не представляющих историко-культурной ценности;

ремонт существующих элементов благоустройства при условии сохранения их планировочного положения;

благоустройство территории, в том числе установка осветительных конструкций, соответствующих по характеристикам исторической среде Памятников;

санация зелёных насаждений с целью восстановления условий визуального восприятия Памятников;

устройство ограждений в виде металлических решеток (с просветом не менее 50 процентов поверхности ограждения, материал ограждений − металлические кованые или сварные элементы) со стороны фасадов, выходящих на улицы;

устройство глухих ограждений со стороны дворовых территорий;

устройство проездов с учетом сохранения существующей пешеходной планировочной структуры;

размещение парковок;

установка мобильных элементов информационно-декоративного оформления событийного характера, включая праздничное оформление, устанавливаемых на срок проведения публичных мероприятий;

установка вывесок, предусмотренных законодательством о защите прав потребителей, размерами не более 0,4 метра по горизонтали и не более 0,6 метра по вертикали, с размещением на зданиях не выше отметки нижнего края окон второго этажа (у одноэтажных зданий не выше нижней отметки карниза), при консольном расположении вывески максимальный отступ от плоскости фасада не более 0,6 метра;

установка рекламы высотой не более 0,6 метра с размещением на зданиях не выше отметки нижнего края окон второго этажа (у одноэтажных не выше нижней отметки карниза здания) в виде отдельных объемных букв и знаков;

установка отдельно стоящих средств наружной рекламы и информации с площадью информационного поля не более 2,5 кв. м.

Изыскательские, проектные, земляные, строительные, мелиоративные, хозяйственные и иные работы, проведение которых разрешено настоящим режимом, выполняются в соответствии со статьей 36 Федерального закона № 73-ФЗ.

2.1.3. Параметры разрешенного строительства и реконструкции:

форма кровли – скатная;

максимальная высота возводимых и реконструируемых объектов капитального строительства − не выше 9 метров от планировочной отметки земли до верхней отметки кровли, включая все конструктивные и декоративные элементы;

размеры в плане для зданий и сооружений по ул. Горького не более 15Ч15 метров;

размеры в плане для зданий и сооружений (за исключением зданий и сооружений по ул. Горького) в соответствии с нормативами градостроительного проектирования на территории Уссурийского городского округа;

объёмно-пространственная композиция, ритм архитектурных членений, размеры проемов, материалы и характер фасадов, цветовые решения выполняются в соответствии с характеристиками историко-градостроительной среды в границах территории единой охранной зоны на основании исследований сочетания проектируемых объектов с Памятниками, включая фотомонтажи и развертки.

Параметры разрешенного строительства и реконструкции, не предусмотренные настоящим подпунктом, применяются в соответствии с нормативами градостроительного проектирования на территории Уссурийского городского округа.

2.2. Режим использования земель и требования к градостроительным регламентам в границах территории ЗР-2 Памятников (участки 1, 2, 3).

2.2.1. В границах территории ЗР-2 Памятников (участки 1, 2, 3) запрещается:

изменение исторической планировочной структуры;

строительство объектов капитального строительства по типовым проектам;

применение цветовых решений фасадов возводимых и реконструируемых зданий, не соответствующих характеристикам историко-градостроительной среды;

строительство объектов капитального строительства, размещение некапитальных объектов, хозяйственная деятельность, нарушающие условия визуального восприятия Памятников с основных точек и направлений восприятия, затрудняющие доступ к ним;

строительство магистральных улиц и дорог;

размещение антенн, базовых станций (вышек) сотовой связи;

прокладка инженерных сетей надземным способом, за исключением трасс уличного освещения.

2.2.2. В границах территории ЗР-2 Памятников (участки 1, 2, 3) разрешается:

возведение объектов капитального строительства и инженерных сооружений по индивидуальным проектам (в соответствии с параметрами разрешенного строительства и реконструкции предусмотренными настоящим режимом) при условии выполнения исследований сочетания проектируемых объектов с Памятниками, включая фотомонтажи и развертки;

ремонт существующих элементов благоустройства при условии сохранения их планировочного положения;

благоустройство территории, в том числе установка осветительных конструкций, соответствующих по характеристикам исторической среде Памятников;

строительство подземных сооружений при наличии инженерно-геологических исследований, подтверждающих отсутствие негативного влияния этих сооружений на Памятники и окружающую историческую застройку;

прокладка подземных и надземных инженерных сетей;

снос объектов капитального и некапитального строительства, не представляющих историко-культурной

ценности;

устройство ограждений в виде металлических решеток (с просветом не менее 50 процентов поверхности ограждения, материал ограждений − металлические кованые или сварные элементы) со стороны фасадов, выходящих на улицы;

устройство глухих ограждений со стороны дворовых территорий;

устройство улиц и дорог местного значения;

установка мобильных элементов информационно-декоративного оформления событийного характера, включая праздничное оформление, устанавливаемых на срок проведения публичных мероприятий;

установка вывесок, предусмотренных законодательством о защите прав потребителей, размерами не более 0,4 метра по горизонтали и не более 0,6 метра по вертикали, с размещением на зданиях не выше отметки нижнего края окон второго этажа (у одноэтажных зданий не выше нижней отметки карниза), при консольном расположении вывески максимальный отступ от плоскости фасада не более 0,6 метра;

установка рекламы высотой не более 0,6 метра с размещением на зданиях не выше отметки нижнего края окон второго этажа (у одноэтажных не выше нижней отметки карниза здания) в виде отдельных объемных букв и знаков;

установка отдельно стоящих средств наружной рекламы и информации с площадью информационного поля не более 2,5 кв. м.

Изыскательские, проектные, земляные, строительные, мелиоративные, хозяйственные и иные работы, проведение которых разрешено настоящим режимом, выполняются в соответствии со статьей 36 Федерального закона № 73-ФЗ.

2.2.3. Параметры разрешенного строительства и реконструкции:

максимальная высота возводимых и реконструируемых объектов капитального строительства - не более 21 метра от планировочной отметки земли до верхней отметки кровли, включая все конструктивные и декоративные элементы;

размеры в плане не регламентируются;

объёмно-пространственная композиция, ритм архитектурных членений, размеры проемов, материалы и характер фасадов, цветовые решения выполняются в соответствии с характеристиками историко-градостроительной среды в границах территории единой охранной зоны Памятников, на основании исследований сочетания проектируемых объектов с Памятниками, включая фотомонтажи и развертки.

Параметры разрешенного строительства и реконструкции, не предусмотренные настоящим подпунктом, применяются в соответствии с нормативами градостроительного проектирования на территории Уссурийского городского округа.

2.3. Режим использования земель и требования к градостроительным регламентам в границах территории ЗР-3 Памятников.

2.3.1. В границах территории ЗР-3 Памятников запрещается:

строительство объектов капитального строительства по типовым проектам;

применение цветовых решений фасадов возводимых и реконструируемых зданий, не соответствующих характеристикам историко-градостроительной среды;

строительство магистральных улиц и дорог;

размещение антенн, базовых станций (вышек) сотовой связи;

прокладка инженерных сетей надземным способом, за исключением трасс уличного освещения.

2.3.2. В границах территории ЗР-3 Памятников разрешается:

возведение объектов капитального строительства и инженерных сооружений по индивидуальным проектам (в соответствии с параметрами разрешенного строительства и реконструкции настоящего режима) при условии выполнения исследований сочетания проектируемых объектов с Памятниками, включая фотомонтажи и развертки;

ремонт и реконструкция существующих элементов благоустройства при условии сохранения планировочного положения элементов благоустройства;

благоустройство территории и установка осветительных конструкций, соответствующих по характеристикам исторической среде Памятников;

прокладка подземных инженерных сетей;

снос объектов капитального и некапитального строительства, не представляющих историко-культурной ценности;

устройство проездов;

устройство ограждений в виде металлических решеток (с просветом не менее 50 процентов поверхности ограждения, материал ограждений − металлические кованые или сварные элементы) со стороны фасадов, выходящих на улицы;

устройство глухих ограждений со стороны дворовых территорий;

установка мобильных элементов информационно-декоративного оформления событийного характера, включая праздничное оформление, устанавливаемых на срок проведения публичных мероприятий;

установка вывесок, предусмотренных законодательством о защите прав потребителей, размерами не более 0,4 метра по горизонтали и не более 0,6 метра по вертикали, с размещением на зданиях не выше отметки нижнего края окон второго этажа (у одноэтажных зданий не выше нижней отметки карниза), при консольном расположении вывески максимальный отступ от плоскости фасада не более 0,6 метра;

установка рекламы высотой не более 0,6 метра с размещением на зданиях не выше отметки нижнего края окон второго этажа (у одноэтажных не выше нижней отметки карниза здания) в виде отдельных объемных букв и знаков;

установка отдельно стоящих средств наружной рекламы и информации с площадью информационного поля не более 2,5 кв. м.

Изыскательские, проектные, земляные, строительные, мелиоративные, хозяйственные и иные работы, проведение которых разрешено настоящим режимом, выполняются в соответствии со статьей 36 Федерального закона № 73-ФЗ.

2.3.3. Параметры разрешенного строительства и реконструкции:

максимальная высота возводимых и реконструируемых объектов капитального строительства − не более 28 метров от планировочной отметки земли до верхней отметки кровли, включая все конструктивные и декоративные элементы;

размеры в плане не регламентируются;

объёмно-пространственная композиция, ритм архитектурных членений, цветовые решения выполняются в соответствии с характеристиками историко-градостроительной среды в границах территории единой охранной зоны на основании исследований сочетания проектируемых объектов с Памятниками, включая фотомонтажи и развертки.

Параметры разрешенного строительства и реконструкции, не предусмотренные настоящим подпунктом, применяются в соответствии с нормативами градостроительного проектирования на территории Уссурийского городского округа.

2.4. Режим использования земель и требования к градостроительным регламентам в границах территории ЗР-4 Памятников.

2.4.1. В границах территории ЗР-4 Памятников запрещается:

строительство объектов капитального строительства по типовым проектам;

применение цветовых решений фасадов возводимых и реконструируемых зданий, не соответствующих характеристикам историко-градостроительной среды;

строительство магистральных улиц и дорог;

размещение открытых автостоянок;

размещение антенн, базовых станций (вышек) сотовой связи;

прокладка инженерных сетей надземным способом, за исключением трасс уличного освещения.

2.4.2. В границах территории ЗР-4 Памятников разрешается:

возведение объектов капитального строительства и инженерных сооружений по индивидуальным проектам (в соответствии с параметрами разрешенного строительства и реконструкции предусмотренными настоящим режимом) при условии выполнения исследований сочетания проектируемых объектов с Памятниками, включая фотомонтажи и развертки;

ремонт и реконструкция существующих элементов благоустройства при условии сохранения планировочного положения элементов благоустройства;

благоустройство территории и установка осветительных конструкций, соответствующих по характеристикам исторической среде Памятников;

строительство подземных сооружений при наличии инженерно-геологических исследований, подтверждающих отсутствие негативного влияния этих сооружений на Памятники;

прокладка подземных инженерных сетей;

снос объектов капитального и некапитального строительства, не представляющих историко-культурной ценности;

устройство проездов;

устройство ограждений в виде металлических решеток (с просветом не менее 50 процентов поверхности ограждения, материал ограждений − металлические кованые или сварные элементы) со стороны фасадов, выходящих на улицы;

устройство глухих ограждений со стороны дворовых территорий;

размещение парковок;

установка мобильных элементов информационно-декоративного оформления событийного характера, включая праздничное оформление, устанавливаемых на срок проведения публичных мероприятий;

установка вывесок, предусмотренных законодательством о защите прав потребителей, размерами не более 0,4 метра по горизонтали и не более 0,6 метра по вертикали, с размещением на зданиях не выше отметки нижнего края окон второго этажа (у одноэтажных зданий не выше нижней отметки карниза), при консольном расположении вывески максимальный отступ от плоскости фасада не более 0,6 метра;

установка рекламы высотой не более 0,6 метра с размещением на зданиях не выше отметки нижнего края окон второго этажа (у одноэтажных не выше нижней отметки карниза здания) в виде отдельных объемных букв и знаков;

установка отдельно стоящих средств наружной рекламы и информации с площадью информационного поля не более 2,5 кв. м.

Изыскательские, проектные, земляные, строительные, мелиоративные, хозяйственные и иные работы, проведение которых разрешено настоящим режимом, выполняются в соответствии со статьей 36 Федерального закона № 73-ФЗ.

2.4.3. Параметры разрешенного строительства и реконструкции:

максимальная высота возводимых и реконструируемых объектов капитального строительства - не более 34 метров от планировочной отметки земли до верхней отметки кровли, включая все конструктивные и декоративные элементы;

размеры в плане не регламентируются;

объёмно-пространственная композиция, ритм архитектурных членений, цветовые решения выполняются в соответствии с характеристиками историко-градостроительной среды в границах территории единой охранной зоны на основании исследований сочетания проектируемых объектов с Памятниками, включая фотомонтажи и развертки.

Параметры разрешенного строительства и реконструкции, не предусмотренные настоящим подпунктом, применяются в соответствии с нормативами градостроительного проектирования на территории Уссурийского городского округа.

АДМИНИСТРАЦИЯ ПРИМОРСКОГО КРАЯ

## ПОСТАНОВЛЕНИЕ № 891-па

от 24 декабря 2019 года

### Об установлении максимального размера платы за наем жилых помещений по договорам найма жилых помещений жилищного фонда социального использования дифференцированно для муниципальных районов, муниципальных округов и городских округов Приморского края

В соответствии с Жилищным кодексом Российской Федерации, постановлением Правительства Российской Федерации от 12 декабря 2014 года № 1356 «О порядке установления, изменения и ежегодной индексации платы за наем жилых помещений по договорам найма жилых помещений жилищного фонда социального использования», руководствуясь постановлением Администрации Приморского края от 21 декабря 2015 года № 493-па «Об утверждении Порядка установления, изменения и ежегодной индексации максимального размера платы за наем жилых помещений по договорам найма жилых помещений жилищного фонда социального использования», на основании Устава Приморского края Администрация Приморского края

ПОСТАНОВЛЯЕТ:

1. Установить максимальный размер платы за наем жилых помещений в расчете на один квадратный метр общей площади жилого помещения по договорам найма жилых помещений жилищного фонда социального использования дифференцированно для муниципальных районов, муниципальных округов и городских округов Приморского края согласно приложению к настоящему постановлению.

2. Признать утратившим силу постановление Администрации Приморского края от 15 февраля 2016 года № 60-па «Об установлении максимального размера платы за наем жилых помещений в расчете на один квадратный метр общей площади жилого помещения по договорам найма жилых помещений жилищного фонда социального использования дифференцированно для городских округов и муниципальных районов Приморского края».

3. Департаменту информационной политики Приморского края обеспечить официальное опубликование настоящего постановления.

*Губернатор края −*
*Глава Администрации Приморского края*
*О.Н. Кожемяко*

Приложение
к постановлению
Администрации Приморского края
от 24 декабря 2019 года № 891-па

### МАКСИМАЛЬНЫЙ РАЗМЕР
### платы за наем жилых помещений в расчете на один квадратный метр общей площади жилого помещения по договорам найма жилых помещений жилищного фонда социального использования дифференцированно для муниципальных районов, муниципальных округов и городских округов Приморского края

| № п/п | Наименование муниципального образования | Максимальный размер платы за наем жилых помещений в расчете на 1 кв. метр общей площади жилого помещения по договорам найма жилых помещений жилищного фонда социального использования (с учетом НДС), рублей в месяц |
|---|---|---|
| 1 | 2 | 3 |
| 1 | Арсеньевский городской округ | 111,76 |
| 2 | Артемовский городской округ | 111,76 |
| 3 | Владивостокский городской округ: | – |
| 3.1 | Фрунзенский район, Ленинский район, Первореченский район | 223,52 |
| 3.2 | Советский район, Первомайский район | 201,17 |
| 4 | Городской округ Большой Камень | 111,76 |
| 5 | Городской округ ЗАТО Фокино | 111,76 |
| 6 | Городской округ Спасск-Дальний | 111,76 |
| 7 | Дальнегорский городской округ | 111,76 |
| 8 | Дальнереченский городской округ | 111,76 |
| 9 | Лесозаводский городской округ | 111,76 |
| 10 | Уссурийский городской округ | 111,76 |
| 11 | Партизанский городской округ | 111,76 |
| 12 | Находкинский городской округ | 111,76 |
| 13 | Анучинский муниципальный округ | 111,76 |
| 14 | Пограничный муниципальный округ | 111,76 |
| 15 | Чугуевский муниципальный округ | 111,76 |
| 16 | Дальнереченский муниципальный район | 111,76 |
| 17 | Кавалеровский муниципальный район | 111,76 |
| 18 | Кировский муниципальный район | 111,76 |
| 19 | Красноармейский муниципальный район | 111,76 |
| 20 | Лазовский муниципальный район | 111,76 |

| | | |
|---|---|---|
| 21 | Михайловский муниципальный район | 111,76 |
| 22 | Надеждинский муниципальный район | 111,76 |
| 23 | Октябрьский муниципальный район | 111,76 |
| 24 | Ольгинский муниципальный район | 111,76 |
| 25 | Партизанский муниципальный район | 111,76 |
| 26 | Пожарский муниципальный район | 111,76 |
| 27 | Спасский муниципальный район | 111,76 |
| 28 | Тернейский муниципальный район | 111,76 |
| 29 | Ханкайский муниципальный район | 111,76 |
| 30 | Хасанский муниципальный район | 111,76 |
| 31 | Хорольский муниципальный район | 111,76 |
| 32 | Черниговский муниципальный район | 111,76 |
| 33 | Шкотовский муниципальный район | 111,76 |
| 34 | Яковлевский муниципальный район | 111,76 |

АДМИНИСТРАЦИЯ ПРИМОРСКОГО КРАЯ

## ПОСТАНОВЛЕНИЕ № 892-па

от 24 декабря 2019 года

**Об установлении зон охраны объекта культурного наследия (памятника истории и культуры) народов Российской Федерации регионального значения «Памятник минерам Владивостокской крепости, расстрелянным в 1907 году», 1954 г., утверждении требований к градостроительным регламентам в границах территории данных зон**

В соответствии с Федеральным законом от 25 июня 2002 года № 73-ФЗ «Об объектах культурного наследия (памятниках истории и культуры) народов Российской Федерации», на основании Устава Приморского края, Закона Приморского края от 30 апреля 2015 года № 612-КЗ «Об охране объектов культурного наследия (памятников истории и культуры) народов Российской Федерации на территории Приморского края» Администрация Приморского края

ПОСТАНОВЛЯЕТ:

1. Установить зоны охраны объекта культурного наследия (памятника истории и культуры) народов Российской Федерации регионального значения «Памятник минерам Владивостокской крепости, расстрелянным в 1907 году», 1954 г., расположенного по адресу (местонахождение): Приморский край, г. Владивосток, ул. Коммунаров, в районе д. 36, в составе охранной зоны, согласно границам охранной зоны, утвержденным настоящим постановлением.

2. Утвердить прилагаемые:

границы охранной зоны объекта культурного наследия (памятника истории и культуры) народов Российской Федерации регионального значения «Памятник минерам Владивостокской крепости, расстрелянным в 1907 году», 1954 г., расположенного по адресу (местонахождение): Приморский край, г. Владивосток, ул. Коммунаров, в районе д. 36;

особый режим использования земель и требования к градостроительным регламентам в границах территории охранной зоны объекта культурного наследия (памятника истории и культуры) народов Российской Федерации регионального значения «Памятник минерам Владивостокской крепости, расстрелянным в 1907 году», 1954 г., расположенного по адресу (местонахождение): Приморский край, г. Владивосток, ул. Коммунаров, в районе д. 36.

3. Департаменту информационной политики Приморского края обеспечить официальное опубликование настоящего постановления.

*Губернатор края –*
*Глава Администрации Приморского края*
*О.Н. Кожемяко*

УТВЕРЖДЕНЫ
постановлением
Администрации Приморского края
от 24 декабря 2019 года № 892-па

### ГРАНИЦЫ
**охранной зоны объекта культурного наследия (памятника истории и культуры) народов Российской Федерации регионального значения «Памятник минерам Владивостокской крепости, расстрелянным в 1907 году», 1954 г., расположенного по адресу (местонахождение): Приморский край, г. Владивосток, ул. Коммунаров, в районе д. 36**

ОХРАННАЯ ЗОНА ОБЪЕКТА КУЛЬТУРНОГО НАСЛЕДИЯ (ПАМЯТНИКА ИСТОРИИ И КУЛЬТУРЫ) НАРОДОВ РОССИЙСКОЙ ФЕДЕРАЦИИ РЕГИОНАЛЬНОГО ЗНАЧЕНИЯ «ПАМЯТНИК МИНЕРАМ ВЛАДИВОСТОКСКОЙ КРЕПОСТИ, РАССТРЕЛЯННЫМ В 1907 ГОДУ», 1954 г.

Координаты характерных (поворотных) точек границы охранной зоны объекта культурного наследия (памятника истории и культуры) народов Российской Федерации регионального значения «Памятник минерам Владивостокской крепости, расстрелянным в 1907 году», 1954 г., расположенного по адресу (местонахождение): Приморский край, г. Владивосток, ул. Коммунаров, в районе д. 36.

| Обозначение (номер) характерной точки | Координаты характерных (поворотных) точек в системе координат МСК 25 | | Погрешность положения характерной точки (Mt), м |
|---|---|---|---|
| | X | Y | |
| 1 | 357170,84 | 1398558,94 | 0,2 |
| 2 | 357159,61 | 1398557,94 | 0,2 |
| 3 | 357157,16 | 1398558,18 | 0,2 |
| 4 | 357153,69 | 1398560,22 | 0,2 |
| 5 | 357151,79 | 1398561,63 | 0,2 |
| 6 | 357148,67 | 1398565,58 | 0,2 |
| 7 | 357145,92 | 1398571,78 | 0,2 |
| 8 | 357143,07 | 1398580,03 | 0,2 |
| 9 | 357141,88 | 1398584,48 | 0,2 |
| 10 | 357141,37 | 1398588,30 | 0,2 |
| 11 | 357139,52 | 1398584,23 | 0,2 |
| 12 | 357128,69 | 1398562,70 | 0,2 |
| 13 | 357126,43 | 1398558,40 | 0,2 |
| 14 | 357108,53 | 1398526,03 | 0,2 |
| 15 | 357109,22 | 1398518,80 | 0,2 |
| 16 | 357110,20 | 1398519,54 | 0,2 |
| 17 | 357155,10 | 1398548,40 | 0,2 |
| 18 | 357165,70 | 1398555,50 | 0,2 |
| 1 | 357170,84 | 1398558,94 | 0,2 |

II. СХЕМА РАСПОЛОЖЕНИЯ ГРАНИЦЫ ТЕРРИТОРИИ ОХРАННОЙ ЗОНЫ ОБЪЕКТА КУЛЬТУРНОГО НАСЛЕДИЯ (ПАМЯТНИКА ИСТОРИИ И КУЛЬТУРЫ) НАРОДОВ РОССИЙСКОЙ ФЕДЕРАЦИИ РЕГИОНАЛЬНОГО ЗНАЧЕНИЯ «ПАМЯТНИК МИНЕРАМ ВЛАДИВОСТОКСКОЙ КРЕПОСТИ, РАССТРЕЛЯННЫМ В 1907 ГОДУ», 1954 г.

УСЛОВНЫЕ ОБОЗНАЧЕНИЯ:

УТВЕРЖДЕН

постановлением
Администрации Приморского края
от 24 декабря 2019 года № 892-па

### ОСОБЫЙ РЕЖИМ
**использования земель и требования к градостроительным регламентам в границах территории охранной зоны объекта культурного наследия (памятника истории и культуры) народов Российской Федерации регионального значения «Памятник минерам Владивостокской крепости, расстрелянным в 1907 году», 1954 г., расположенного по адресу (местонахождение): Приморский край, г. Владивосток, ул. Коммунаров, в районе д. 36**

1.1. В границах территории охранной зоны объекта культурного наследия (памятника истории и культуры) народов Российской Федерации регионального значения «Памятник минерам Владивостокской крепости, расстрелянным в 1907 году», 1954 г., расположенного по адресу (местонахождение): Приморский край, г. Владивосток, ул. Коммунаров, в районе д. 36 (далее - Памятник), запрещается:

строительство объектов капитального строительства, в том числе новых инженерных сооружений, возвышающихся над поверхностью земли;

прокладка инженерных сетей выше уровня земли;

установка антенн и мачт;

размещение некапитальных построек и объектов;

размещение автостоянок;

размещение рекламных объектов;

земляные работы, за исключением работ по благоустройству территории и работ, необходимых для ремонта и реконструкции инженерных сетей, расположенных в границах территории охранной зоны Памятника;

хозяйственная деятельность, нарушающая визуальное восприятие Памятника, пожарную безопасность и затрудняющая доступ к нему;

хозяйственная деятельность, ухудшающая физическое состояние и гидрогеологические условия территории Памятника;

1.2. В границах территории охранной зоны Памятника разрешается:

благоустройство территории (при условии сохранения основных точек и условий визуального восприятия Памятника), направленное на сохранение, использование и популяризацию Памятника, в том числе:

озеленение территории и санация существующих зелёных насаждений; ремонт существующих элементов благоустройства:

размещение малых архитектурных форм и светильников;

земляные работы, необходимые для проведения благоустройства территории, ремонта и реконструкции инженерных сетей, расположенных в границе территории охранной зоны Памятника;

использование территории охранной зоны Памятника в качестве рекреационной, для площадок и зон отдыха.

Изыскательские, проектные, земляные, строительные, мелиоративные, хозяйственные и иные работы, проведение которых разрешено настоящим режимом, выполняются в соответствии со статьей 36 Федерального закона от 25 июня 2002 года № 73-ФЗ «Об объектах культурного наследия (памятниках истории и культуры) народов Российской Федерации».

АДМИНИСТРАЦИЯ ПРИМОРСКОГО КРАЯ

## ПОСТАНОВЛЕНИЕ № 893-па

от 24 декабря 2019 года

**Об установлении зоны охраны объекта культурного наследия (памятника истории и культуры) народов Российской Федерации регионального значения «Памятник Герою Советского Союза Олегу Кошевому», 1975 г., утверждении требований к градостроительным регламентам в границах территории данной зоны**

В соответствии с Федеральным законом от 25 июня 2002 года № 73-ФЗ «Об объектах культурного наследия (памятниках истории и культуры) народов Российской Федерации», на основании Устава Приморского края, Закона Приморского края от 30 апреля 2015 года № 612-КЗ «Об охране объектов культурного наследия (памятников истории и культуры) народов Российской Федерации на территории Приморского края» Администрация Приморского края

ПОСТАНОВЛЯЕТ:

1. Установить зону охраны объекта культурного наследия (памятника истории и культуры) народов Россий-

1 ЯНВАРЯ 2020 Г.•СРЕДА•№ 1 (1735)
ПРИМОРСКАЯ ГАЗЕТА

ской Федерации регионального значения «Памятник Герою Советского Союза Олегу Кошевому», 1975 г., расположенного по адресу (местонахождение): Приморский край, г. Владивосток, ул. Олега Кошевого, в районе д. 26, в составе охранной зоны, согласно границам охранной зоны, утвержденным настоящим постановлением.

2. Утвердить прилагаемые:

границы охранной зоны объекта культурного наследия (памятника истории и культуры) народов Российской Федерации регионального значения «Памятник Герою Советского Союза Олегу Кошевому», 1975 г., расположенного по адресу (местонахождение): Приморский край, г. Владивосток, ул. Олега Кошевого, в районе д. 26;

особый режим использования земель и требования к градостроительным регламентам в границах территории охранной зоны объекта культурного наследия (памятника истории и культуры) народов Российской Федерации регионального значения «Памятник Герою Советского Союза Олегу Кошевому», 1975 г., расположенного по адресу (местонахождение): Приморский край, г. Владивосток, ул. Олега Кошевого, в районе д. 26.

3. Департаменту информационной политики Приморского края обеспечить официальное опубликование настоящего постановления.

*Губернатор края –*
*Глава Администрации Приморского края*
*О.Н. Кожемяко*

УТВЕРЖДЕНЫ
постановлением
Администрации Приморского края
от 24 декабря 2019 года № 893-па

## ГРАНИЦЫ
**охранной зоны объекта культурного наследия (памятника истории и культуры) народов Российской Федерации регионального значения «Памятник Герою Советского Союза Олегу Кошевому», 1975 г., расположенного по адресу (местонахождение): Приморский край, г. Владивосток, ул. Олега Кошевого, в районе д. 26**

I. ОХРАННАЯ ЗОНА ОБЪЕКТА КУЛЬТУРНОГО НАСЛЕДИЯ (ПАМЯТНИКА ИСТОРИИ И КУЛЬТУРЫ) НАРОДОВ РОССИЙСКОЙ ФЕДЕРАЦИИ РЕГИОНАЛЬНОГО ЗНАЧЕНИЯ «ПАМЯТНИК ГЕРОЮ СОВЕТСКОГО СОЮЗА ОЛЕГУ КОШЕВОМУ», 1975 г.

Координаты характерных (поворотных) точек границы охранной зоны объекта культурного наследия (памятника истории и культуры) народов Российской Федерации регионального значения «Памятник Герою Советского Союза Олегу Кошевому», 1975 г., расположенного по адресу (местонахождение): Приморский край, г. Владивосток, ул. Олега Кошевого, в районе д. 26.

| Обозначение (номер) характерной точки | Координаты характерных (поворотных) точек в системе координат МСК 25 | | Погрешность положения характерной точки (Mt), м |
|---|---|---|---|
| | X | Y | |
| 1 | 357160,32 | 1397494,97 | 0,2 |
| 2 | 357160,20 | 1397499,92 | 0,2 |
| 3 | 357143,77 | 1397532,77 | 0,2 |
| 4 | 357121,23 | 1397533,44 | 0,2 |
| 5 | 357105,83 | 1397501,50 | 0,2 |
| 6 | 357105,49 | 1397495,52 | 0,2 |
| 7 | 357133,45 | 1397495,17 | 0,2 |
| 1 | 357160,32 | 1397494,97 | 0,2 |

II. СХЕМА РАСПОЛОЖЕНИЯ ГРАНИЦЫ ТЕРРИТОРИИ ОХРАННОЙ ЗОНЫ ОБЪЕКТА КУЛЬТУРНОГО НАСЛЕДИЯ (ПАМЯТНИКА ИСТОРИИ И КУЛЬТУРЫ) НАРОДОВ РОССИЙСКОЙ ФЕДЕРАЦИИ РЕГИОНАЛЬНОГО ЗНАЧЕНИЯ «ПАМЯТНИК ГЕРОЮ СОВЕТСКОГО СОЮЗА ОЛЕГУ КОШЕВОМУ», 1975 г.

УСЛОВНЫЕ ОБОЗНАЧЕНИЯ:

Администрации Приморского края
от 24 декабря 2019 года № 893-па

## ОСОБЫЙ РЕЖИМ
**использования земель и требования к градостроительным регламентам в границах территории охранной зоны объекта культурного наследия (памятника истории и культуры) народов Российской Федерации регионального значения «Памятник Герою Советского Союза Олегу Кошевому», 1975 г., расположенного по адресу (местонахождение): Приморский край, г. Владивосток, ул. Олега Кошевого, в районе д. 26**

1.1. В границах территории охранной зоны объекта культурного наследия (памятника истории и культуры) народов Российской Федерации регионального значения «Памятник Герою Советского Союза Олегу Кошевому», 1975 г., расположенного по адресу (местонахождение): Приморский край, г. Владивосток, ул. Олега Кошевого, в районе д. 26 (далее – Памятник), запрещается:

строительство объектов капитального строительства, в том числе новых инженерных сооружений, возвышающихся над поверхностью земли;

прокладка инженерных сетей выше уровня земли;

установка антенн и мачт;

размещение некапитальных построек и объектов;

размещение автостоянок;

размещение рекламных объектов;

земляные работы, за исключением работ по благоустройству территории и работ, необходимых для ремонта и реконструкции инженерных сетей, расположенных в границах территории охранной зоны Памятника;

хозяйственная деятельность, нарушающая визуальное восприятие Памятника, пожарную безопасность и затрудняющая доступ к нему;

хозяйственная деятельность, ухудшающая физическое состояние и гидрогеологические условия территории.

1.2. В границах территории охранной зоны Памятника разрешается:

благоустройство территории (при условии сохранения основных точек и условий визуального восприятия Памятника), направленное на сохранение, использование и популяризацию Памятника, в том числе:

озеленение территории и санация существующих зелёных насаждений; ремонт существующих элементов благоустройства:

размещение малых архитектурных форм и светильников;

земляные работы, необходимые для проведения благоустройства территории, ремонта и реконструкции инженерных сетей, расположенных в границе территории охранной зоны Памятника;

использование территории охранной зоны Памятника в качестве рекреационной, для площадок и зон отдыха без уменьшения площади зеленых насаждений.

Изыскательские, проектные, земляные, строительные, мелиоративные, хозяйственные и иные работы, проведение которых разрешено настоящим режимом, выполняются в соответствии со статьей 36 Федерального закона от 25 июня 2002 года № 73-ФЗ «Об объектах культурного наследия (памятниках истории и культуры) народов Российской Федерации».

АДМИНИСТРАЦИЯ ПРИМОРСКОГО КРАЯ

## ПОСТАНОВЛЕНИЕ № 894-па

от 24 декабря 2019 года

### Об организации оплачиваемых общественных работ в Приморском крае в 2020 году

В соответствии с Законом Российской Федерации от 19 апреля 1991 года № 1032-1 «О занятости населения в Российской Федерации», во исполнение постановления Правительства Российской Федерации от 14 июля 1997 года № 875 «Об утверждении Положения об организации общественных работ», на основании Устава Приморского края Администрация Приморского края

ПОСТАНОВЛЯЕТ:

1. Утвердить прилагаемый Перечень видов оплачиваемых общественных работ в Приморском крае на 2020 год.

2. Министерству труда и социальной политики Приморского края принять меры по организации оплачиваемых общественных работ в 2020 году в объемах, предусмотренных государственной программой Приморского края «Содействие занятости населения Приморского края на 2013-2021 годы», утвержденной постановлением Администрации Приморского края от 7 декабря 2012 года № 384-па.

3. Департаменту информационной политики Приморского края обеспечить официальное опубликование настоящего постановления.

4. Настоящее постановление вступает в силу с 1 января 2020 года.

*Губернатор края –*
*Глава Администрации Приморского края*
*О.Н. Кожемяко*

УТВЕРЖДЕН
постановлением
Администрации Приморского края
от 24 декабря 2019 года № 894-па

## ПЕРЕЧЕНЬ
**видов оплачиваемых общественных работ в Приморском крае на 2020 год**

| № п/п | Направление общественных работ | Виды общественных работ |
|---|---|---|
| 1 | 2 | 3 |
| 1. | Строительство автомобильных и железных дорог, их ремонт и содержание, прокладка водопроводных, газовых, канализационных и других коммуникаций | замена поврежденных дорожных знаков;<br>подсыпка гравия и песка на дорожное полотно и тротуары в зимний период;<br>ремонт и строительство дорожного полотна;<br>окраска элементов обустройства дорог, содержание их в чистоте;<br>вспомогательные работы при ремонте мостов;<br>очистка дорожных покрытий от грязи и снега в местах, недоступных для специальной дорожной техники;<br>вспомогательные работы при ремонте железнодорожных путей;<br>очистка железнодорожного полотна;<br>расчистка от снега и льда железнодорожных платформ;<br>очистка станционных и подъездных путей;<br>очистка от грязи, снега и льда водопроводных труб, элементов мостов и путепроводов, недоступных для специальной техники;<br>вспомогательные работы при прокладке телефонного кабеля;<br>вспомогательные работы при прокладке водопроводных, газовых, канализационных и других коммуникаций;<br>вспомогательные работы при газификации жилья;<br>работы по поддержанию системы водоотвода в работоспособном состоянии;<br>работы по строительству и ремонту колодцев |
| 2. | Проведение сельскохозяйственных, мелиоративных (ирригационных) работ, работ в лесном хозяйстве | участие в мероприятиях, направленных на борьбу с сельскохозяйственными вредителями (саранчой, колорадским жуком и др.);<br>ремонт животноводческих, складских и других помещений;<br>полеводческие работы и сбор сельскохозяйственной продукции;<br>вспомогательные работы при забое скота;<br>вспомогательные работы по ветеринарному обслуживанию, при вакцинации домашней птицы, домашних животных; |

| | | |
|---|---|---|
| | | вспомогательные работы по механизации животноводческих помещений;<br>вспомогательные работы при подготовке и проведении посевных работ;<br>обслуживание сельскохозяйственной техники;<br>выборка и выращивание рассады;<br>работы по сезонному забою норок;<br>работа временного характера, связанная с содержанием и выпасом скота, содержанием птицы;<br>работа в теплично-садовых хозяйствах;<br>работа на сельскохозяйственной технике;<br>работа на току;<br>услуги водителя в сельхозпроизводстве;<br>вспомогательные работы при проведении противопожарных мероприятий в лесу;<br>участие в мероприятиях, направленных на борьбу с вредителями леса;<br>вспомогательные работы при изготовлении срубов;<br>лесозаготовительные работы;<br>сбор лесных семян, шишек;<br>сбор и переработка дикоросов;<br>сбор и заготовка лекарственных растений;<br>заготовка елок;<br>учетные работы в лесных хозяйствах;<br>восстановление лесов после пожаров;<br>санитарная очистка леса;<br>вспомогательные работы при проведении противопожарных мероприятий в лесу;<br>вспомогательные работы при штабелевке леса;<br>очистка лесных делянок от порубочных остатков;<br>переработка древесины, деревообработка;<br>ошкуривание бревен;<br>подготовка почвы под питомники и лесопосадки, уход за насаждениями |
| 3. | Заготовка, переработка и хранение сельскохозяйственной продукции | работы по заготовке кормов и сена;<br>вязание сеток для овощей;<br>очистка и подготовка овощехранилищ;<br>переборка и сортировка сельскохозяйственной продукции;<br>работы по переработке сельскохозяйственной продукции;<br>вспомогательные работы по подготовке элеваторов к работе;<br>прием, сбыт и учет сельскохозяйственной продукции |
| 4. | Рыболовство и рыбоводство | лов рыбы;<br>обработка рыбы при сезонном увеличении объемов рыбопродукции;<br>вспомогательные работы при разведении рыбы и выращивании гидробионтов |
| 5. | Строительство жилья, реконструкция жилого фонда, объектов социально-культурного назначения, восстановление историко-архитектурных памятников, комплексов, заповедных зон | косметический ремонт зданий, подъездов жилых домов;<br>малярные и штукатурные работы;<br>производство отделочных работ, сантехнических работ;<br>поднос строительных материалов;<br>участие в разборке и сносе зданий и сооружений;<br>вспомогательные работы при ремонтно-восстановительных работах, строительстве зданий и сооружений;<br>подготовка строительного участка под строительство;<br>ремонт мемориальной площадки, оформление стендов, планшетов, альбомов для ветеранов и участников войн;<br>вспомогательные работы по восстановлению историко-архитектурных памятников, памятников культуры;<br>вспомогательные работы при археологических раскопках |
| 6. | Обслуживание пассажирского транспорта, работа организаций связи | вспомогательные работы по техническому обслуживанию пассажирского транспорта;<br>распространение проездных билетов;<br>работа в качестве кондуктора, кассира в общественном транспорте;<br>работа в качестве проводника (сезонная);<br>работы по организации транспортных перевозок;<br>оказание логистических услуг;<br>работа в качестве почтальона;<br>сортировочные работы в отделении связи;<br>доставка корреспонденции, работа курьером;<br>работа в качестве оператора связи |
| 7. | Эксплуатация жилищно-коммунального хозяйства и бытовое обслуживание населения | работы по подготовке к отопительному сезону;<br>вспомогательные работы при снабжении населения топливом в осенне-зимний период;<br>вспомогательные работы при эксплуатации жилищно-коммунального хозяйства;<br>утепление дверей, окон подъездов многоэтажных домов;<br>санитарная очистка, дезинфекция и дезинсекция подвалов;<br>уборка лестничных площадок жилых домов;<br>вспомогательные работы по комплексному обслуживанию зданий и сооружений;<br>услуги истопника;<br>кочегарные работы в котельной;<br>ремонт обуви, швейных изделий;<br>ремонт книг;<br>ремонт мебели;<br>стирка белья;<br>мытье посуды;<br>ремонт печей |
| 8. | Озеленение и благоустройство территорий, развитие лесопаркового хозяйства, зон отдыха и туризма | участие в работах по благоустройству и озеленению территории, зон отдыха, физкультуры и туризма, парков культуры,<br>скверов;<br>разбивка клумб, посадка цветов, деревьев, кустарников;<br>участие в работах по благоустройству и уборка автобусных остановок, площадок и элементов их обустройства;<br>уборка территорий;<br>вспомогательные работы по благоустройству сдаваемых строительных объектов;<br>скашивание травы и вырубка кустарника на обочинах и откосах дорог, уборка порубочных остатков;<br>вспомогательные работы по благоустройству территории рынков;<br>строительство тротуаров и проездных путей;<br>изготовление и установка снегозадерживающих щитов, их ремонт;<br>выращивание и уход за посадками, обрезка веток для обеспечения видимости, прополка лесонасаждений;<br>вырубка деревьев и кустарников, покос травы;<br>заливка катков;<br>обновление табличек с названиями улиц, номерами домов;<br>установка новогодних елок;<br>участие в санитарной очистке внутриквартальных территорий и контейнерных площадок от мусора и бытовых отходов;<br>уборка снега с крыш и территорий;<br>уборка территорий от мусора, работы по вывозу мусора;<br>уход за местами захоронений;<br>уборка служебных и производственных помещений, дворовых территорий;<br>участие в противопаводковых мероприятиях; обслуживание спортивных сооружений и зон отдыха;<br>вспомогательные работы по очистке и дезинфекции водоёмов |
| 9. | Уход за престарелыми, инвалидами и больными | уход за престарелыми и инвалидами,<br>больными в учреждениях здравоохранения;<br>уход за престарелыми, инвалидами,<br>участниками войн, ветеранами на дому;<br>формирование подарков для ветеранов, оформление поздравительных открыток, приглашений для участия в праздничных мероприятиях и их адресная доставка;<br>участие в мероприятиях по социальной поддержке населения (вскапывание огородов, заготовка дров, косметический ремонт квартир);<br>оказание социальных услуг населению (помощь ветеранам и их семьям, уход за престарелыми и инвалидами, уход за местами захоронений);<br>услуги няни, сиделки на дому |
| 10. | Организация сбора и переработки вторичного сырья и отходов | работы по сбору, сортировке и обработке вторичного сырья и отходов |
| 11. | Обеспечение оздоровления и отдыха детей в период каникул, обслуживание санаторно-курортных зон | вспомогательные работы по обслуживанию санитарно-курортных зон;<br>вспомогательные работы по очистке водоёмов и пляжей;<br>вспомогательные работы в учреждениях культуры, лагерях труда и отдыха, оздоровительных лагерях, детских садах;<br>работа вожатым в детских оздоровительных лагерях (сезонная) |
| 12. | Проведение мероприятий общественно-культурного назначения | сбор анкетных данных для персонифицированного учета;<br>участие в проведении статистических, социологических исследований, переписей, опросов общественного мнения;<br>участие в организации и проведении зрелищных мероприятий культурного назначения (фестивалей, спортивных соревнований, праздничных мероприятий);<br>проведение экскурсий;<br>обслуживание аттракционов |
| 13. | Организация услуг на предприятиях общественного питания, гостиничного сервиса, торговли | оказание услуг на предприятиях общественного питания, гостиничного сервиса, торговли;<br>учетные работы в сфере торговли;<br>лоточная торговля;<br>неквалифицированная помощь продавцам, поварам;<br>уборка гостиничных номеров;<br>упаковка готовой продукции, фасовка товаров;<br>приготовление блюд и кулинарных изделий;<br>прием и выдача заказов;<br>прием, складирование и отпуск товаров;<br>доставка товаров на дом по заказам населения;<br>наблюдение за входом и выходом на предприятиях общественного питания, гостиничного сервиса, торговли и т.д.;<br>работа в качестве повара (в том числе на время отпусков);<br>пекарские работы |
| 14. | Другие направления трудовой деятельности | подсобные работы;<br>сбор и обработка различных видов биоресурсов;<br>погрузо-разгрузочные работы;<br>внесение информации в компьютерную базу данных;<br>временные работы по делопроизводству;<br>вспомогательные работы по содержанию архивов;<br>чертежные работы;<br>изготовление, сборка и ремонт изделий в массовом и единичном производстве;<br>обработка статистических данных в медицинских учреждениях;<br>обслуживание библиотечной сферы;<br>вспомогательные работы по обслуживанию на заправочных станциях;<br>уборка помещений для автотранспорта;<br>транспортные услуги с использованием личного автотранспорта;<br>транспортные услуги водителей, имеющих категорию »В», »С»;<br>розлив воды минеральной;<br>руководство работой по хозяйственному обслуживанию структурного подразделения предприятия;<br>распространение рекламы, печатных изданий;<br>регистрация и выдача медицинских карт;<br>ремонт и изготовление тары;<br>работа по оформлению и учету документов;<br>работа в швейных цехах (закройщик, швея, гладильщик готовых изделий);<br>пошив спецодежды;<br>прием и обработка учетной документации;<br>вспомогательные работы в архиве, в органах статистики;<br>работа в гардеробе (прием и выдача верхней одежды);<br>работа в качестве младшего медперсонала (сестры-хозяйки, санитарки, уборщицы);<br>вспомогательные технические и механические работы;<br>вспомогательные работы при ремонте, техническом обслуживании и переоборудовании судов;<br>вспомогательные работы при производстве пищевых полуфабрикатов и пищевой продукции;<br>вспомогательные работы при производстве стройматериалов;<br>земляные работы;<br>глажение медицинских халатов;<br>выполнение вспомогательных технических работ на предприятиях в период их реорганизации;<br>машинописные работы;<br>монтажные работы;<br>мытье автомобилей;<br>помощь в оформлении пенсионных дел;<br>обслуживание спецтехники;<br>обслуживание насосных установок;<br>работа в качестве воспитателя, помощника воспитателя, младшего воспитателя (в том числе на время отпусков);<br>газоэлектросварочные работы;<br>секретарское обслуживание;<br>слесарно-электрические работы по ремонту электрооборудования;<br>работа в качестве ученика слесаря, токаря, сборщика изделий в машиностроении;<br>работа в качестве дежурного, сторожа, вахтера;<br>помощь в осуществлении охраны объектов;<br>работа в качестве лаборанта;<br>работа водителем на период отпуска основного работника;<br>услуги медицинской сестры (в том числе на время отпусков);<br>услуги оператора машинной стирки в детских садах и других учреждениях;<br>услуги в электроэнергетике;<br>оказание услуг в области бухгалтерского учета;<br>слесарные, плотницкие, сантехнические, столярные, токарные работы;<br>работа в качестве оператора машин по производству изделий из резины, пластмассы и бумаги;<br>работа в качестве диспетчера (в том числе на время отпусков) |

АДМИНИСТРАЦИЯ ПРИМОРСКОГО КРАЯ

## ПОСТАНОВЛЕНИЕ № 895-па

от 24 декабря 2019 года

### О внесении изменений в постановление Администрации Приморского края от 12 февраля 2018 года № 61-па «О внесении изменений в генеральный план Владивостокского городского округа Приморского края»

В соответствии с Градостроительным кодексом Российской Федерации, на основании Устава Приморского края, в соответствии с законами Приморского края от 29 июня 2009 года № 446-КЗ «О градостроительной деятельности на территории Приморского края», от 18 ноября 2014 года № 497-КЗ «О перераспределении полномочий между органами местного самоуправления муниципальных образований Приморского края и органами государственной власти Приморского края и внесении изменений в отдельные законодательные акты Приморского края» Администрация Приморского края

ПОСТАНОВЛЯЕТ:

1. Внести в изменения в генеральный план Владивостокского городского округа Приморского края, утвержденные постановлением Администрации Приморского края от 12 февраля 2018 года № 61-па «О внесении изменений в генеральный план Владивостокского городского округа Приморского края» (в редакции постановления Администрации Приморского края от 8 августа 2019 года № 519-па), следующие изменения:

1.1. В разделе «I. Положение о территориальном планировании»:

в подразделе «1.2. Сведения о видах, назначении и наименованиях планируемых для размещения, реконструкции, ликвидации объектов местного значения городского округа, их основные характеристики, их местоположение»:

заменить в графе 7 пункта 1097 цифры «1,1» цифрами «0,94»;

в пункте1099:

заменить в графе 2 слова «Магистральная улица общегородского значения» словами «Улицы и дороги местного значения»;

1 ЯНВАРЯ 2020 Г.•СРЕДА•№ 1 (1735)
ПРИМОРСКАЯ ГАЗЕТА

заменить в графе 3 слова «магистральная улица общегородского значения регулируемого движения» словами «улицы и дороги местного значения»;
заменить в графе 7 цифры «0,45» цифрами «0,5»;
в пункте 1461:
заменить в графе 2 слова «Магистральная улица районного значения» словами «Магистральная улица общегородского значения регулируемого движения»;
заменить в графе 3 слова «магистральная улица районного значения» словами «магистральная улица общегородского значения регулируемого движения»;
заменить в графе 7 пункта 1462 цифры «0,21» цифрами «0,15»;
в пункте 1463:
заменить в графе 2 слова «Магистральная улица районного значения» словами «Улицы и дороги местного значения»;
заменить в графе 3 слова «магистральная улица районного значения» словами «улицы и дороги местного значения»;
заменить в графе 7 цифры «0,23» цифрами «0,99»;
заменить в графе 7 пункта 1467 цифры «0,6» цифрами «0,48»;
в пункте 1468:
заменить в графе 2 слова «Магистральная улица районного значения» словами «Магистральная улица общегородского значения регулируемого движения»;
заменить в графе 3 слова «магистральная улица районного значения» словами «магистральная улица общегородского значения регулируемого движения»;
заменить в графе 7 цифры «0,17» цифрами «0,3»;
в пункте 1503:
заменить в графе 2 слова «Магистральная улица районного значения» словами «Магистральная улица общегородского значения регулируемого движения»;
заменить в графе 3 слова «магистральная улица районного значения» словами «магистральная улица общегородского значения регулируемого движения»;
заменить в графе 7 пункта 2543 цифры «0,9» цифрами «0,78»;
заменить в графе 7 пункта 2547 цифры «1,7» цифрами «0,75»;
в пункте 3197:
заменить в графе 2 слова «Пушкинский сквер» словами «Сквер им. А.С. Пушкина»;
заменить в графе 5 слова «планируемый к размещению» словами «планируемый к реконструкции»;
заменить в графе 2 пункта 3209 слова «Набережная «Тропа здоровья»« словами «Пешеходная тропа «Берег здоровья»«;
изложить пункт 32143213 в новой редакции согласно приложению № 1 к настоящему постановлению;
дополнить пунктами 3215 - 3218 согласно приложению № 2 к настоящему постановлению;
изложить подраздел «1.4. Параметры функциональных зон, а также сведения о планируемых для размещения в них объектах федерального значения, объектах регионального значения, объектах местного значения, за исключением линейных объектов» в новой редакции согласно приложению № 3 к настоящему постановлению;
1.2. В разделе «II. Карта планируемого размещения объектов местного значения городского округа»:
изложить подраздел «2.1.1. Карта планируемого размещения объектов местного значения городского округа в области электро-, тепло-, газо- и водоснабжения населения, водоотведения» в новой редакции согласно приложению № 4 (секретно) к настоящему постановлению;
изложить подраздел «2.1.2. Карта планируемого размещения объектов местного значения городского округа в области электро-, тепло-, газо- и водоснабжения населения, водоотведения (островные территории)» в новой редакции согласно приложению № 5 (секретно) к настоящему постановлению;
изложить подраздел «2.1.3. Карта планируемого размещения объектов местного значения городского округа в области электро-, тепло-, газо- и водоснабжения населения, водоотведения (центральная часть г. Владивостока)» в новой редакции согласно приложению № 6 (секретно) к настоящему постановлению;
изложить подраздел «2.2.1. Карта планируемого размещения автомобильных дорог местного значения городского округа» в новой редакции согласно приложению № 7 к настоящему постановлению;
изложить подраздел «2.2.2. Карта планируемого размещения автомобильных дорог местного значения городского округа (островные территории) в новой редакции согласно приложению № 8 к настоящему постановлению;
изложить подраздел «2.2.3. Карта планируемого размещения автомобильных дорог местного значения городского округа (центральная часть г. Владивостока)» в новой редакции согласно приложению № 9 к настоящему постановлению;
изложить подраздел «2.3.1. Карта планируемого размещения объектов местного значения городского округа в области физической культуры и массового спорта, образования, в иных областях в связи с решением вопросов местного значения городского округа» в новой редакции согласно приложению № 10 к настоящему постановлению;
изложить подраздел «2.3.2. Карта планируемого размещения объектов местного значения городского округа в области физической культуры и массового спорта, образования, в иных областях в связи с решением вопросов местного значения городского округа (островные территории)» в новой редакции согласно приложению № 11 к настоящему постановлению;
изложить подраздел «2.3.3. Карта планируемого размещения объектов местного значения городского округа в области физической культуры и массового спорта, образования, в иных областях в связи с решением вопросов местного значения городского округа (центральная часть г. Владивостока)» в новой редакции согласно приложению № 12 к настоящему постановлению;
1.3. Изложить раздел «III. Карта границ населенных пунктов, входящих в состав Владивостокского городского округа» в новой редакции согласно приложению № 13 к настоящему постановлению;
1.4. В разделе «IV. Карта функциональных зон городского округа»:
изложить подраздел «4.1.1. Карта функциональных зон городского округа» в новой редакции согласно приложению № 14 к настоящему постановлению;
изложить подраздел «4.1.2. Карта функциональных зон городского округа (островные территории)» в новой редакции согласно приложению № 15 к настоящему постановлению;
изложить подраздел «4.1.3. Карта функциональных зон городского округа (центральная часть г. Владивостока) в новой редакции согласно приложению № 16 к настоящему постановлению;
изложить подраздел «4.2.1. Карта функциональных зон городского округа» в новой редакции согласно приложению № 17 (секретно) к настоящему постановлению;
изложить подраздел «4.2.2. Карта функциональных зон городского округа (островные территории)» в новой редакции согласно приложению № 18 (секретно) к настоящему постановлению;
изложить подраздел «4.2.3. Карта функциональных зон городского округа (центральная часть г. Владивостока)» в новой редакции согласно приложению № 19 (секретно) к настоящему постановлению.
2. Департаменту информационной политики Приморского края обеспечить официальное опубликование настоящего постановления.

*Губернатор края –*
*Глава Администрации Приморского края*
*О.Н. Кожемяко*

Приложение № 1
к постановлению
Администрации Приморского края
от 24 декабря 2019 года № 895-па

**Изменения, вносимые в пункт 32143213 подраздела 1.2. «Сведения о видах, назначении и наименованиях планируемых для размещения, реконструкции, ликвидации объектов местного значения городского округа, их основные характеристики, их местоположение» раздела I. «Положение о территориальном планировании» изменений в генеральный план Владивостокского городского округа, утвержденных постановлением Администрации Приморского края от 12 февраля 2018 года № 61-па «О внесении изменений в генеральный план Владивостокского городского округа Приморского края»**

| 1 | 2 | 3 | 4 | 5 | 6 | 7 | 8 | 9 | 10 |
|---|---|---|---|---|---|---|---|---|---|
| 3213 | Пешеходная тропа «Берег здоровья» | пешеходная зона | организация благоустройства территории городского округа | планируемый к размещению | количество объектов | 1 | Владивостокский городской округ, г. Владивосток, зоны рекреационного назначения | - | первая очередь |

Приложение № 2
к постановлению
Администрации Приморского края
от 24 декабря 2019 года № 895-па

**Изменения, вносимые в подраздел 1.2. «Сведения о видах, назначении и наименованиях планируемых для размещения, реконструкции, ликвидации объектов местного значения городского округа, их основные характеристики, их местоположение» раздела I. «Положение о территориальном планировании» изменений в генеральный план Владивостокского городского округа, утвержденных постановлением Администрации Приморского края от 12 февраля 2018 года № 61-па «О внесении изменений в генеральный план Владивостокского городского округа Приморского края»**

| 1 | 2 | 3 | 4 | 5 | 6 | 7 | 8 | 9 | 10 |
|---|---|---|---|---|---|---|---|---|---|
| 3215 | Пешеходная тропа «Берег здоровья» | пешеходная зона | организация благоустройства территории городского округа | планируемый к размещению | количество объектов | 1 | Владивостокский городской округ,г. Владивосток, зоны рекреационного назначения | - | первая очередь |
| 3216 | Сквер им. Адмирала Невельского | тематический парк | организация благоустройства территории городского округа | планируемый к реконструкции | количество объектов | 1 | Владивостокский городской округ, г. Владивосток, зоны рекреационного назначения | - | первая очередь |
| 3217 | Территория между Набережной Цесаревича и ул. Светланской | тематический парк | организация благоустройства территории городского округа | планируемый к размещению | количество объектов | 1 | Владивостокский городской округ, г. Владивосток, зоны рекреационного назначения | - | первая очередь |
| 3218 | Пешеходный бульвар | пешеходная зона | организация благоустройства территории городского округа | планируемый к размещению | количество объектов | 1 | Владивостокский городской округ, г. Владивосток, зоны рекреационного назначения | - | первая очередь |

Приложение № 3
к постановлению
Администрации Приморского края
от 24 декабря 2019 года № 895-па

**Изменения, вносимые в подраздел 1.4. «Параметры функциональных зон, а также сведения о планируемых для размещения в них объектах федерального значения, объектах регионального значения, объектах местного значения, за исключением линейных объектов» раздела I. «Положение о территориальном планировании» изменений в генеральный план Владивостокского городского округа, утвержденных постановлением Администрации Приморского края от 12 февраля 2018 года № 61-па «О внесении изменений в генеральный план Владивостокского городского округа Приморского края»**

| № п/п | Вид функциональной зоны | Параметры функциональных зон | | | Сведения о планируемых объектах федерального значения, объектах регионального значения, объектах местного значения |
|---|---|---|---|---|---|
| | | площадь зоны, га | иные параметры в соответствии с РНГП в Приморском крае | | |
| | | | наименование параметра | количественный показатель | |
| 1 | 2 | 3 | 4 | 5 | 6 |
| 1. | Жилые зоны | 3916,12 | максимальная этажность | 25 | лечебно-профилактическая медицинская организация, оказывающая медицинскую помощь в амбулаторных условиях и (или) в условиях дневного стационара (региональное значение, планируемый к размещению) – 3 объекта<br>электрическая подстанция 110 кВ (региональное значение, планируемый к размещению) – 1 объект<br>электрическая подстанция 110 кВ (региональное значение, планируемый к реконструкции) – 3 объекта<br>дошкольная образовательная организация (местное значение городского округа, планируемый к размещению) – 63 объекта<br>зрелищная организация (местное значение городского округа, планируемый к размещению) – 1 объект<br>канализационная насосная станция (КНС) (местное значение городского округа, планируемый к размещению) – 4 объекта<br>мостовое сооружение (местное значение городского округа, планируемый к размещению) – 1 объект<br>насосная станция (местное значение городского округа, планируемый к размещению) – 4 объекта<br>общеобразовательная организация (местное значение городского округа, планируемый к размещению) – 13 объектов<br>объект культурно-досугового (клубного) типа (местное значение городского округа, планируемый к размещению) – 3 объекта<br>объект культурно-просветительного назначения (местное значение городского округа, планируемый к размещению) – 5 объектов<br>организация дополнительного образования (местное значение городского округа, планируемый к размещению) – 14 объектов<br>пункт редуцирования газа (ПРГ) (местное значение городского округа, планируемый к размещению) – 8 объектов<br>спортивное сооружение (местное значение городского округа, планируемый к размещению) – 85 объектов<br>дошкольная образовательная организация (местное значение городского округа, планируемый к реконструкции) – 3 объекта<br>источник тепловой энергии (местное значение городского округа, планируемый к реконструкции) – 9 объектов<br>канализационная насосная станция (КНС) (местное значение городского округа, планируемый к реконструкции) – 1 объект<br>насосная станция (местное значение городского округа, планируемый к реконструкции) – 5 объектов<br>спортивное сооружение (местное значение городского округа, планируемый к реконструкции) – 9 объектов<br>источник тепловой энергии (местное значение городского округа, планируемый к ликвидации) – 10 объектов |
| | | | максимальная плотность населения, чел/га | 450 | |

| № п/п | Вид функциональной зоны | Параметры функциональных зон | | | Сведения о планируемых объектах федерального значения, объектах регионального значения, объектах местного значения |
|---|---|---|---|---|---|
| | | площадь зоны, га | иные параметры в соответствии с РНГП в Приморском крае | | |
| | | | наименование параметра | количественный показатель | |
| 1 | 2 | 3 | 4 | 5 | 6 |
| 2. | Зона застройки индивидуальными жилыми домами | 3298,29 | максимальная этажность | 3 | дошкольная образовательная организация (местное значение городского округа, планируемый к размещению) – 8 объектов<br>канализационная насосная станция (КНС) (местное значение городского округа, планируемый к размещению) – 4 объекта<br>насосная станция (местное значение городского округа, планируемый к размещению) – 2 объекта<br>общеобразовательная организация (местное значение городского округа, планируемый к размещению) – 1 объект<br>организация дополнительного образования (местное значение городского округа, планируемый к размещению) – 2 объекта<br>остановочный пункт (местное значение городского округа, планируемый к размещению) – 4 объекта<br>очистные сооружения дождевой канализации (местное значение городского округа, планируемый к размещению) – 1 объект<br>пункт редуцирования газа (ПРГ) (местное значение городского округа, планируемый к размещению) – 7 объектов<br>спортивное сооружение (местное значение городского округа, планируемый к размещению) – 7 объектов<br>источник тепловой энергии (местное значение городского округа, планируемый к реконструкции) – 2 объекта<br>объект культурно-досугового (клубного) типа (местное значение городского округа, планируемый к реконструкции) – 1 объект<br>организация дополнительного образования (местное значение городского округа, планируемый к реконструкции) – 1 объект |
| | | | максимальная плотность населения, чел/га | 60 | |
| 3. | Зона смешанной и общественно-деловой застройки | 808,99 | максимальная этажность | 25 | административное здание (федеральное значение, планируемый к размещению) – 1 объект<br>лечебно-профилактическая медицинская организация, оказывающая медицинскую помощь в амбулаторных условиях и (или) в условиях дневного стационара (региональное значение, планируемый к размещению) – 2 объекта<br>электрическая подстанция 110 кВ (региональное значение, планируемый к размещению) – 1 объект<br>дошкольная образовательная организация (местное значение городского округа, планируемый к размещению) – 20 объектов<br>канализационная насосная станция (КНС) (местное значение городского округа, планируемый к размещению) – 1 объект<br>общеобразовательная организация (местное значение городского округа, планируемый к размещению) – 3 объекта<br>объект культурно-досугового (клубного) типа (местное значение городского округа, планируемый к размещению) – 2 объекта<br>объект культурно-просветительного назначения (местное значение городского округа, планируемый к размещению) – 1 объект<br>организация дополнительного образования (местное значение городского округа, планируемый к размещению) – 4 объекта<br>остановочный пункт (местное значение городского округа, планируемый к размещению) – 18 объектов<br>пункт редуцирования газа (ПРГ) (местное значение городского округа, планируемый к размещению) – 4 объекта<br>спортивное сооружение (местное значение городского округа, планируемый к размещению) – 17 объектов<br>дошкольная образовательная организация (местное значение городского округа, планируемый к реконструкции) – 1 объект<br>источник тепловой энергии (местное значение городского округа, планируемый к реконструкции) – 4 объекта<br>спортивное сооружение (местное значение городского округа, планируемый к реконструкции) – 1 объект<br>электрическая подстанция 35 кВ (местное значение городского округа, планируемый к реконструкции) – 1 объект<br>источник тепловой энергии (местное значение городского округа, планируемый к ликвидации) – 1 объект |
| | | | максимальная плотность застройки, кв. м/ га | 7500 | |
| 4. | Общественно-деловые зоны | 2170,78 | максимальная этажность | 25 | объект культурно-просветительного назначения (федеральное значение, планируемый к размещению) – 1 объект<br>объект, связанный с производственной деятельностью (федеральное значение, планируемый к размещению) – 3 объекта<br>организация дополнительного образования (федеральное значение, планируемый к размещению) – 2 объекта<br>организация, реализующая программы профессионального и высшего образования (федеральное значение, планируемый к размещению) – 4 объекта<br>спортивное сооружение (федеральное значение, планируемый к размещению) – 4 объекта<br>зрелищная организация (региональное значение, планируемый к размещению) – 2 объекта<br>клиники научных и научно-исследовательских организаций, организаций профессионального образования (региональное значение, планируемый к размещению) – 2 объекта<br>комплексные, полустационарные и нестационарные организации социального обслуживания (региональное значение, планируемый к размещению) – 1 объект<br>лечебно-профилактическая медицинская организация (кроме санаторно-курортной), оказывающая медицинскую помощь в стационарных условиях, ее структурное подразделение (региональное значение, планируемый к размещению) – 1 объект<br>лечебно-профилактическая медицинская организация, оказывающая медицинскую помощь в амбулаторных условиях и (или) в условиях дневного стационара (региональное значение, планируемый к размещению) – 4 объекта<br>медицинская организация особого типа (региональное значение, планируемый к размещению) – 2 объекта<br>обособленное структурное подразделение медицинской организации, оказывающей первичную медико-санитарную помощь (региональное значение, планируемый к размещению) – 2 объекта<br>объект культурно-просветительного назначения (региональное значение, планируемый к размещению) – 2 объекта<br>спортивное сооружение (региональное значение, планируемый к размещению) – 1 объект<br>стационарные организации социального обслуживания (региональное значение, планируемый к размещению) – 1 объект<br>электрическая подстанция 110 кВ (региональное значение, планируемый к размещению) – 1 объект<br>спортивное сооружение (региональное значение, планируемый к реконструкции) – 1 объект<br>электрическая подстанция 110 кВ (региональное значение, планируемый к реконструкции) – 2 объекта<br>дошкольная образовательная организация (местное значение городского округа, планируемый к размещению) – 28 объектов<br>зрелищная организация (местное значение городского округа, планируемый к размещению) – 1 объект<br>канализационная насосная станция (КНС) (местное значение городского округа, планируемый к размещению) – 5 объектов<br>насосная станция (местное значение городского округа, планируемый к размещению) – 2 объекта<br>общеобразовательная организация (местное значение городского округа, планируемый к размещению) – 10 объектов<br>объект культурно-досугового (клубного) типа (местное значение городского округа, планируемый к размещению) – 14 объектов<br>объект культурно-просветительного назначения (местное значение городского округа, планируемый к размещению) – 5 объектов<br>организация дополнительного образования (местное значение городского округа, планируемый к размещению) – 11 объектов<br>остановочный пункт (местное значение городского округа, планируемый к размещению) – 8 объектов<br>очистные сооружения дождевой канализации (местное значение городского округа, планируемый к размещению) – 1 объект<br>парк культуры и отдыха (местное значение городского округа, планируемый к размещению) – 1 объект<br>пункт редуцирования газа (ПРГ) (местное значение городского округа, планируемый к размещению) – 6 объектов<br>спортивное сооружение (местное значение городского округа, планируемый к размещению) – 40 объектов<br>тематический парк (местное значение городского округа, планируемый к размещению) – 1 объект<br>дошкольная образовательная организация (местное значение городского округа, планируемый к реконструкции) – 1 объект<br>источник тепловой энергии (местное значение городского округа, планируемый к реконструкции) – 8 объектов<br>насосная станция (местное значение городского округа, планируемый к реконструкции) – 1 объект<br>спортивное сооружение (местное значение городского округа, планируемый к реконструкции) – 1 объект<br>электрическая подстанция 35 кВ (местное значение городского округа, планируемый к реконструкции) – 2 объекта<br>источник тепловой энергии (местное значение городского округа, планируемый к ликвидации) – 5 объектов<br>очистные сооружения (КОС) (местное значение городского округа, планируемый к ликвидации) – 1 объект |
| | | | максимальная плотность застройки, кв. м/ га | 7500 | |
| 5. | Зона исторической застройки | 125 | максимальная этажность | 8 | зрелищная организация (региональное значение, планируемый к размещению) – 2 объекта<br>объект культурно-просветительного назначения (региональное значение, планируемый к размещению) – 1 объект<br>объект культурно-просветительного назначения (региональное значение, планируемый к реконструкции) – 1 объект<br>зрелищная организация (региональное значение, планируемый к ликвидации) – 2 объекта<br>объект культурно-досугового (клубного) типа (местное значение городского округа, планируемый к размещению) – 1 объект<br>объект культурно-просветительного назначения (местное значение городского округа, планируемый к размещению) – 2 объекта<br>организация дополнительного образования (местное значение городского округа, планируемый к размещению) – 2 объекта<br>тоннель (местное значение городского округа, планируемый к размещению) – 1 объект<br>спортивное сооружение (местное значение городского округа, планируемый к реконструкции) – 1 объект<br>электрическая подстанция 35 кВ (местное значение городского округа, планируемый к реконструкции) – 1 объект<br>источник тепловой энергии (местное значение городского округа, планируемый к ликвидации) – 1 объект |
| | | | максимальная плотность застройки, кв. м/ га | 7000 | |
| 6. | Производственные зоны, зоны инженерной и транспортной инфраструктур | 2597,41 | максимальная этажность | 10 | газораспределительная станция (ГРС) (региональное значение, планируемый к размещению) – 1 объект<br>теплоэлектроцентраль (ТЭЦ) (региональное значение, планируемый к размещению) – 1 объект<br>электрическая подстанция 110 кВ (региональное значение, планируемый к размещению) – 2 объекта<br>электрическая подстанция 110 кВ (региональное значение, планируемый к реконструкции) – 3 объекта<br>канализационная насосная станция (КНС) (местное значение городского округа, планируемый к размещению) – 4 объекта<br>объект размещения отходов (местное значение городского округа, планируемый к размещению) – 3 объекта<br>остановочный пункт (местное значение городского округа, планируемый к размещению) – 4 объекта<br>очистные сооружения дождевой канализации (местное значение городского округа, планируемый к размещению) – 2 объекта<br>пункт редуцирования газа (ПРГ) (местное значение городского округа, планируемый к размещению) – 2 объекта<br>источник тепловой энергии (местное значение городского округа, планируемый к реконструкции) – 2 объекта<br>канализационная насосная станция (КНС) (местное значение городского округа, планируемый к реконструкции) – 3 объекта<br>насосная станция (местное значение городского округа, планируемый к реконструкции) – 2 объекта<br>очистные сооружения (КОС) (местное значение городского округа, планируемый к реконструкции) – 2 объекта<br>электрическая подстанция 35 кВ (местное значение городского округа, планируемый к реконструкции) – 1 объект<br>источник тепловой энергии (местное значение городского округа, планируемый к ликвидации) – 2 объекта |
| | | | максимальная плотность застройки, кв. м/ га | 7500 | |

| № п/п | Вид функциональной зоны | Параметры функциональных зон | | | Сведения о планируемых объектах федерального значения, объектах регионального значения, объектах местного значения |
|---|---|---|---|---|---|
| | | площадь зоны, га | иные параметры в соответствии с РНГП в Приморском крае | | |
| | | | наименование параметра | количественный показатель | |
| 1 | 2 | 3 | 4 | 5 | 6 |
| 7. | Зона инженерной инфраструктуры | 234,1 | максимальная этажность | 1 | электрическая подстанция 220 кВ (федеральное значение, планируемый к размещению) – 1 объект<br>теплоэлектроцентраль (ТЭЦ) (федеральное значение, планируемый к реконструкции) – 1 объект<br>электрическая подстанция 220 кВ (федеральное значение, планируемый к реконструкции) – 1 объект<br>теплоэлектроцентраль (ТЭЦ) (региональное значение, планируемый к размещению) – 1 объект<br>электрическая подстанция 110 кВ (региональное значение, планируемый к размещению) – 3 объекта<br>теплоэлектроцентраль (ТЭЦ) (региональное значение, планируемый к реконструкции) – 1 объект<br>электрическая подстанция 110 кВ (региональное значение, планируемый к реконструкции) – 8 объектов<br>водопроводные очистные сооружения (местное значение городского округа, планируемый к размещению) – 3 объекта<br>канализационная насосная станция (КНС) (местное значение городского округа, планируемый к размещению) – 1 объект<br>очистные сооружения (КОС) (местное значение городского округа, планируемый к размещению) – 3 объекта<br>очистные сооружения дождевой канализации (местное значение городского округа, планируемый к размещению) – 1 объект<br>электрическая подстанция 35 кВ (местное значение городского округа, планируемый к размещению) – 1 объект<br>водопроводные очистные сооружения (местное значение городского округа, планируемый к реконструкции) – 2 объекта<br>источник тепловой энергии (местное значение городского округа, планируемый к реконструкции) – 2 объекта<br>канализационная насосная станция (КНС) (местное значение городского округа, планируемый к реконструкции) – 4 объекта<br>очистные сооружения (КОС) (местное значение городского округа, планируемый к реконструкции) – 1 объект<br>электрическая подстанция 35 кВ (местное значение городского округа, планируемый к реконструкции) – 3 объекта |
| | | | максимальная плотность застройки, кв. м/ га | 9000 | |
| 8. | Зона транспортной инфраструктуры | 3585,28 | максимальная этажность | 5 | железнодорожная станция (федеральное значение, планируемый к реконструкции) – 2 объекта<br>железнодорожный вокзал (федеральное значение, планируемый к реконструкции) – 1 объект<br>морской порт и (или) морской терминал (федеральное значение, планируемый к реконструкции) – 1 объект<br>пункт пропуска через государственную границу (федеральное значение, планируемый к реконструкции) – 1 объект<br>тоннель (федеральное значение, планируемый к реконструкции) – 1 объект<br>транспортная развязка в разных уровнях (региональное значение, планируемый к размещению) – 2 объекта<br>железнодорожный переезд (местное значение городского округа, планируемый к размещению) – 1 объект<br>канализационная насосная станция (КНС) (местное значение городского округа, планируемый к размещению) – 7 объектов<br>мостовое сооружение (местное значение городского округа, планируемый к размещению) – 22 объекта<br>остановочный пункт (местное значение городского округа, планируемый к размещению) – 222 объекта<br>очистные сооружения дождевой канализации (местное значение городского округа, планируемый к размещению) – 2 объекта<br>пешеходный переход в разных уровнях (местное значение городского округа, планируемый к размещению) – 7 объектов<br>пункт редуцирования газа (ПРГ) (местное значение городского округа, планируемый к размещению) – 5 объектов<br>тоннель (местное значение городского округа, планируемый к размещению) – 1 объект<br>транспортная развязка в разных уровнях (местное значение городского округа, планируемый к размещению) – 57 объектов<br>электрическая подстанция 35 кВ (местное значение городского округа, планируемый к размещению) – 1 объект<br>источник тепловой энергии (местное значение городского округа, планируемый к реконструкции) – 1 объект<br>канализационная насосная станция (КНС) (местное значение городского округа, планируемый к реконструкции) – 2 объекта<br>дошкольная образовательная организация (местное значение городского округа, планируемый к ликвидации) – 1 объект<br>источник тепловой энергии (местное значение городского округа, планируемый к ликвидации) – 2 объекта<br>канализационная насосная станция (КНС) (местное значение городского округа, планируемый к ликвидации) – 2 объекта<br>очистные сооружения (КОС) (местное значение городского округа, планируемый к ликвидации) – 1 объект<br>спортивное сооружение (местное значение городского округа, планируемый к ликвидации) – 1 объект |
| | | | максимальная плотность застройки, кв. м/ га | 7500 | |
| 9. | Зоны сельскохо-зяйственного использования | 240,8 | максимальная этажность | 1 | канализационная насосная станция (КНС) (местное значение городского округа, планируемый к размещению) – 1 объект<br>пункт редуцирования газа (ПРГ) (местное значение городского округа, планируемый к размещению) – 3 объекта<br>источник тепловой энергии (местное значение городского округа, планируемый к реконструкции) – 1 объект |
| | | | максимальная плотность застройки, кв. м/ га | 6000 | |
| 10. | Зона садоводческих или огороднических некоммерческих товариществ | 982,89 | максимальная этажность | 3 | пункт редуцирования газа (ПРГ) (местное значение городского округа, планируемый к размещению) – 1 объект |
| | | | максимальная плотность застройки, кв. м/ га | 6000 | |
| 11. | Зоны рекреационного назначения | 5402,61 | максимальная этажность | 9 | спортивное сооружение (федеральное значение, планируемый к размещению) – 3 объекта<br>тематический парк (федеральное значение, планируемый к размещению) – 9 объектов<br>спортивное сооружение (региональное значение, планируемый к размещению) – 5 объектов<br>электростанция ветровая (ВЭС) (региональное значение, планируемый к размещению) – 1 объект<br>спортивное сооружение (региональное значение, планируемый к реконструкции) – 1 объект<br>детский оздоровительный лагерь (местное значение городского округа, планируемый к размещению) – 1 объект<br>канализационная насосная станция (КНС) (местное значение городского округа, планируемый к размещению) – 17 объектов<br>мостовое сооружение (местное значение городского округа, планируемый к размещению) – 5 объектов<br>насосная станция (местное значение городского округа, планируемый к размещению) – 4 объекта<br>объект культурно-просветительного назначения (местное значение городского округа, планируемый к размещению) – 1 объект<br>остановочный пункт (местное значение городского округа, планируемый к размещению) – 4 объекта<br>очистные сооружения (КОС) (местное значение городского округа, планируемый к размещению) – 1 объект<br>очистные сооружения дождевой канализации (местное значение городского округа, планируемый к размещению) – 5 объектов<br>парк культуры и отдыха (местное значение городского округа, планируемый к размещению) – 6 объектов<br>пешеходная зона (местное значение городского округа, планируемый к размещению) – 5 объектов<br>пункт редуцирования газа (ПРГ) (местное значение городского округа, планируемый к размещению) – 4 объекта<br>спортивное сооружение (местное значение городского округа, планируемый к размещению) – 73 объекта<br>тематический парк (местное значение городского округа, планируемый к размещению) – 6 объектов<br>источник тепловой энергии (местное значение городского округа, планируемый к реконструкции) – 8 объектов<br>канализационная насосная станция (КНС) (местное значение городского округа, планируемый к реконструкции) – 1 объект<br>спортивное сооружение (местное значение городского округа, планируемый к реконструкции) – 2 объекта<br>источник тепловой энергии (местное значение городского округа, планируемый к ликвидации) – 5 объектов |
| | | | максимальная плотность застройки, кв. м/ га | 6000 | |
| 12. | Зона лесов | 27981,9 | - | - | электростанция ветровая (ВЭС) (региональное значение, планируемый к размещению) – 1 объект<br>канализационная насосная станция (КНС) (местное значение городского округа, планируемый к размещению) – 7 объектов<br>насосная станция (местное значение городского округа, планируемый к размещению) – 1 объект<br>пункт редуцирования газа (ПРГ) (местное значение городского округа, планируемый к размещению) – 4 объекта<br>источник тепловой энергии (местное значение городского округа, планируемый к реконструкции) – 2 объекта<br>канализационная насосная станция (КНС) (местное значение городского округа, планируемый к реконструкции) – 1 объект<br>источник тепловой энергии (местное значение городского округа, планируемый к ликвидации) – 1 объект |
| 13. | Зона кладбищ | 420,5 | максимальная этажность | 1 | кладбище (местное значение городского округа, планируемый к размещению) – 5 объектов<br>пункт редуцирования газа (ПРГ) (местное значение городского округа, планируемый к размещению) – 1 объект |
| 14. | Зона складирования и захоронения отходов | 58,2 | максимальная этажность | 1 | объект по обработке, утилизации, обезвреживанию отходов (региональное значение, планируемый к размещению) – 2 объекта объект размещения отходов (региональное значение, планируемый к ликвидации) – 1 объект |
| 15. | Зона озелененных территорий специального назначения | 675,5 | максимальная этажность | 1 | канализационная насосная станция (КНС) (местное значение городского округа, планируемый к размещению) – 1 объект<br>насосная станция (местное значение городского округа, планируемый к размещению) – 1 объект |
| 16. | Зона режимных территорий | 2604,1 | максимальная этажность | 5 | электрическая подстанция 110 кВ (региональное значение, планируемый к размещению) – 1 объект<br>электростанция ветровая (ВЭС) (региональное значение, планируемый к размещению) – 1 объект<br>пункт редуцирования газа (ПРГ) (местное значение городского округа, планируемый к размещению) – 2 объекта<br>источник тепловой энергии (местное значение городского округа, планируемый к реконструкции) – 3 объекта |
| 17. | Зона акваторий | 2647,0 | - | - | мостовое сооружение (местное значение городского округа, планируемый к размещению) – 6 объектов<br>тоннель (местное значение городского округа, планируемый к размещению) – 1 объект |

Приложение № 4
к постановлению
Администрации Приморского края
от 24 декабря 2019 года № 895-па

**2.1.1. Карта планируемого размещения объектов местного значения городского округа в области электро-, тепло-, газо- и водоснабжения населения, водоотведения**

Содержит сведения, составляющие государственную тайну в соответствии с Законом Российской Федерации от 21.07.1993 № 5485-1 «О государственной тайне».

Приложение № 5
к постановлению
Администрации Приморского края
от 24 декабря 2019 года № 895-па

**2.1.2. Карта планируемого размещения объектов местного значения городского округа в области электро-, тепло-, газо- и водоснабжения населения, водоотведения (островные территории)**

Содержит сведения, составляющие государственную тайну в соответствии с Законом Российской Федерации от 21.07.1993 № 5485-1 «О государственной тайне».

Приложение № 6
к постановлению
Администрации Приморского края
от 24 декабря 2019 года № 895-па

**2.1.3. Карта планируемого размещения объектов местного значения городского округа в области электро-, тепло-, газо- и водоснабжения населения, водоотведения (центральная часть г. Владивостока)**

Содержит сведения, составляющие государственную тайну в соответствии с Законом Российской Федерации от 21.07.1993 № 5485-1 «О государственной тайне».

Приложение № 7
к постановлению
Администрации Приморского края
от 24 декабря 2019 года № 895-па

**2.2.1. Карта планируемого размещения автомобильных дорог местного значения городского округа**

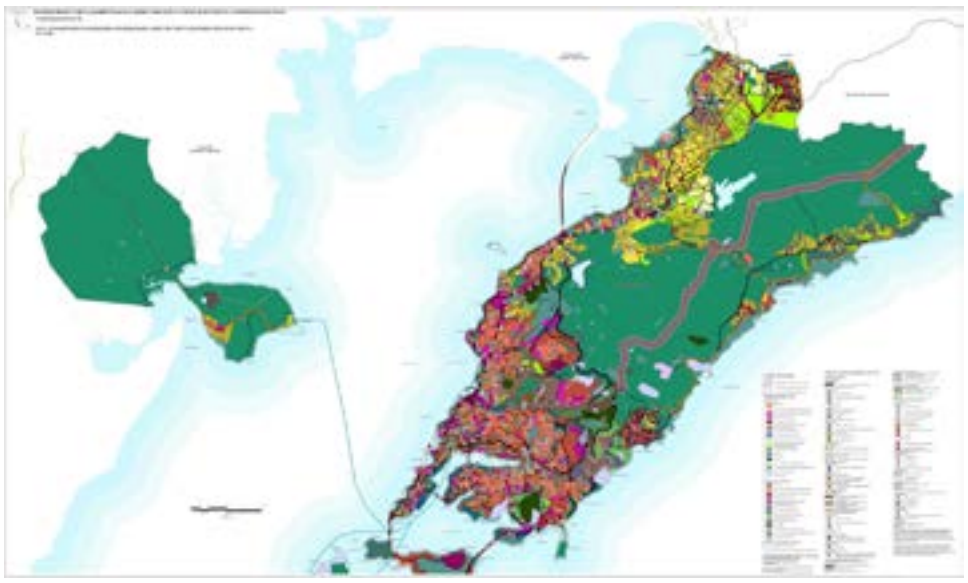

Приложение № 8
к постановлению
Администрации Приморского края
от 24 декабря 2019 года № 895-па

**2.2.2. Карта планируемого размещения автомобильных дорог местного значения городского округа (островные территории)**

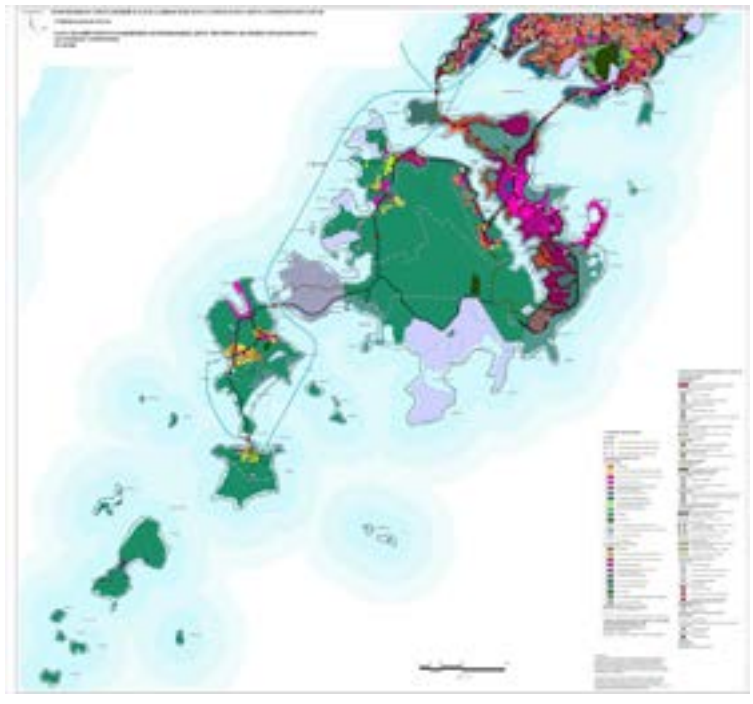

Приложение № 9
к постановлению
Администрации Приморского края
от 24 декабря 2019 года № 895-па

**2.2.3. Карта планируемого размещения автомобильных дорог местного значения городского округа (центральная часть г. Владивостока)**

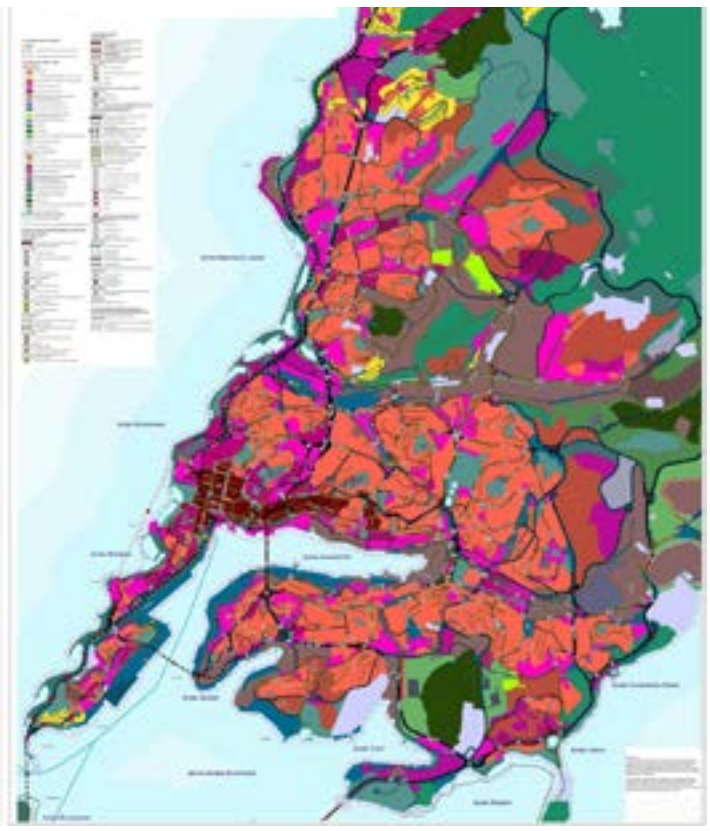

Приложение № 10
к постановлению
Администрации Приморского края
от 24 декабря 2019 года № 895-па

**2.3.1. Карта планируемого размещения объектов местного значения городского округа в области физической культуры и массового спорта, образования, в иных областях в связи с решением вопросов местного значения городского округа**

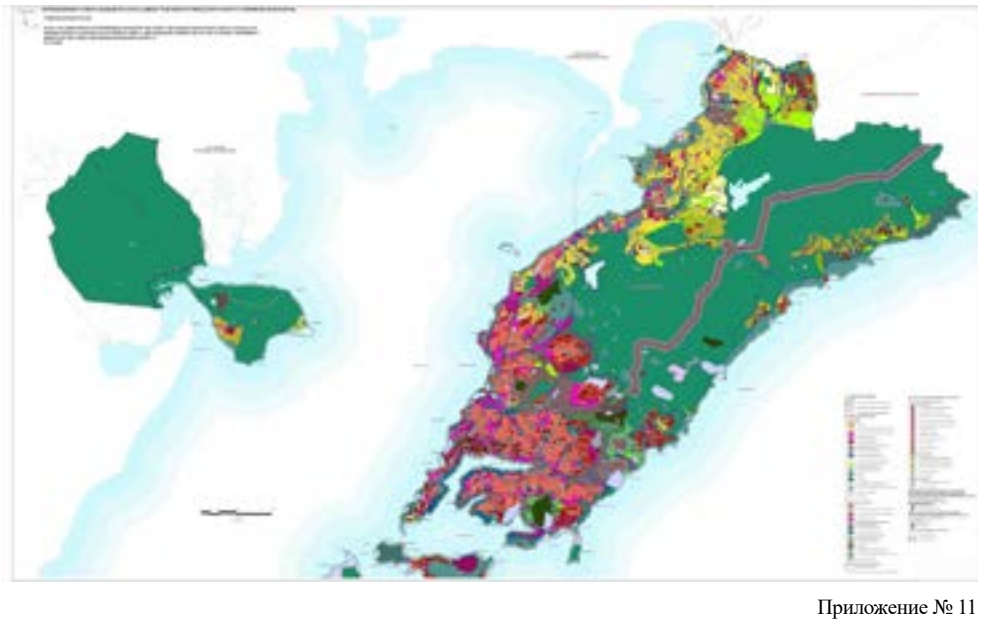

Приложение № 11
к постановлению
Администрации Приморского края
от 24 декабря 2019 года № 895-па

**2.3.2. Карта планируемого размещения объектов местного значения городского округа в области физической культуры и массового спорта, образования, в иных областях в связи с решением вопросов местного значения городского округа (островные территории)**

Приложение № 12
к постановлению
Администрации Приморского края
от 24 декабря 2019 года № 895-па

**2.3.3. Карта планируемого размещения объектов местного значения городского округа в области физической культуры и массового спорта, образования, в иных областях в связи с решением вопросов местного значения городского округа (центральная часть г. Владивостока)**

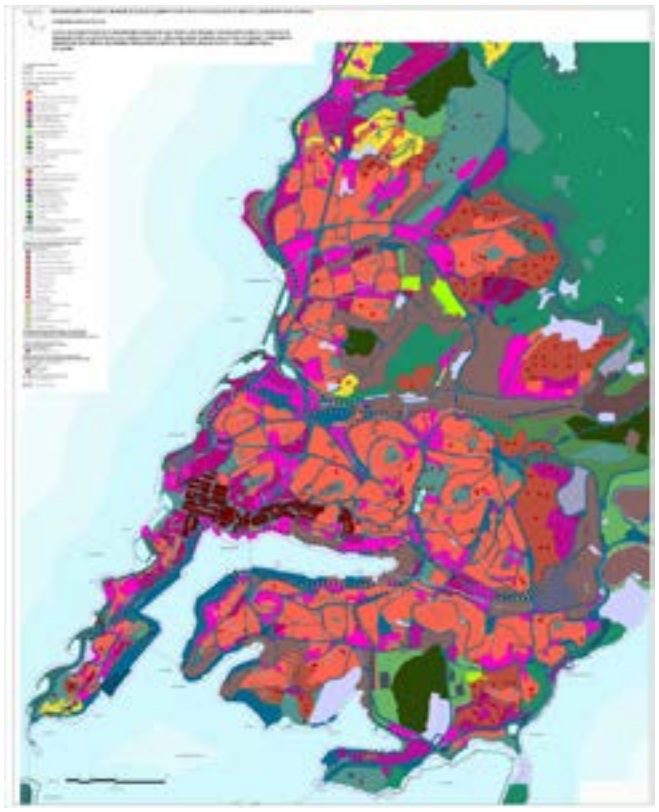

Приложение № 13
к постановлению
Администрации Приморского края
от 24 декабря 2019 года № 895-па

**Раздел III. Карта границ населенных пунктов, входящих в состав Владивостокского городского округа**

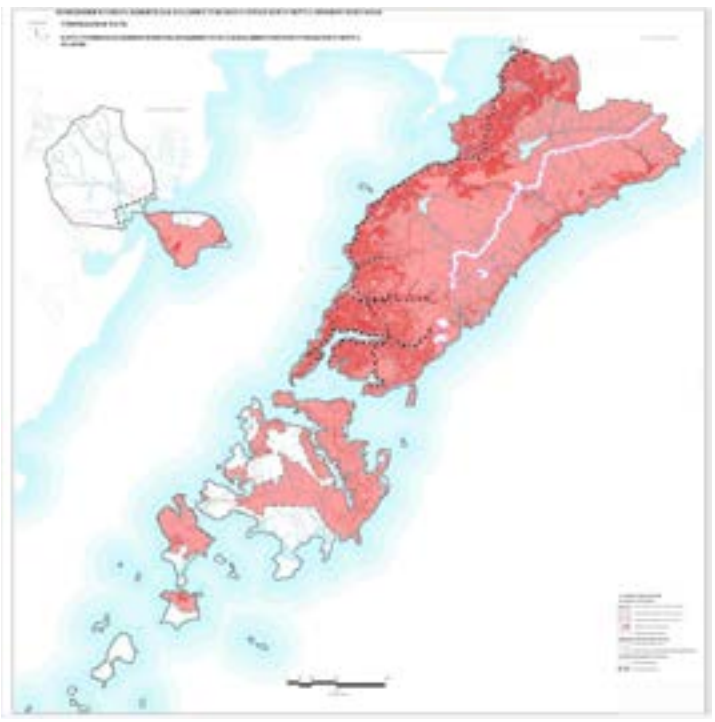

Приложение № 14
к постановлению
Администрации Приморского края
от 24 декабря 2019 года № 895-па

**4.1.1. Карта функциональных зон городского округа**

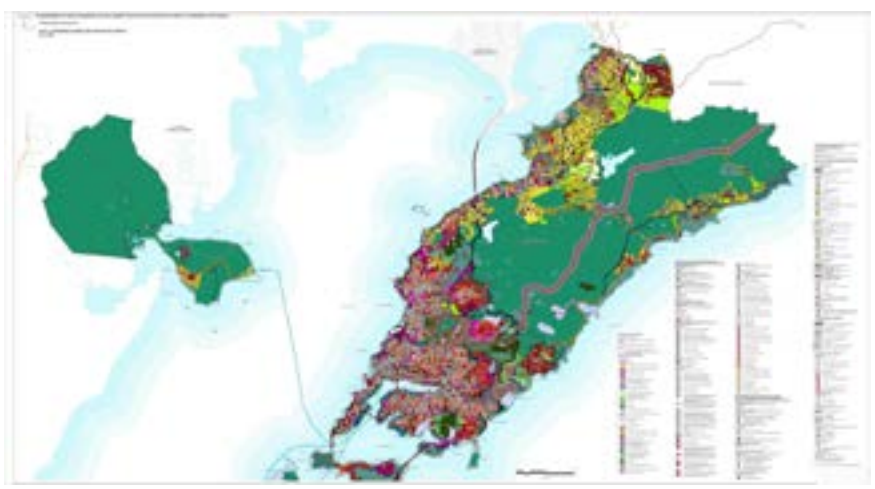

Приложение № 15
к постановлению
Администрации Приморского края
от 24 декабря 2019 года № 895-па

**4.1.2. Карта функциональных зон городского округа (островные территории)**

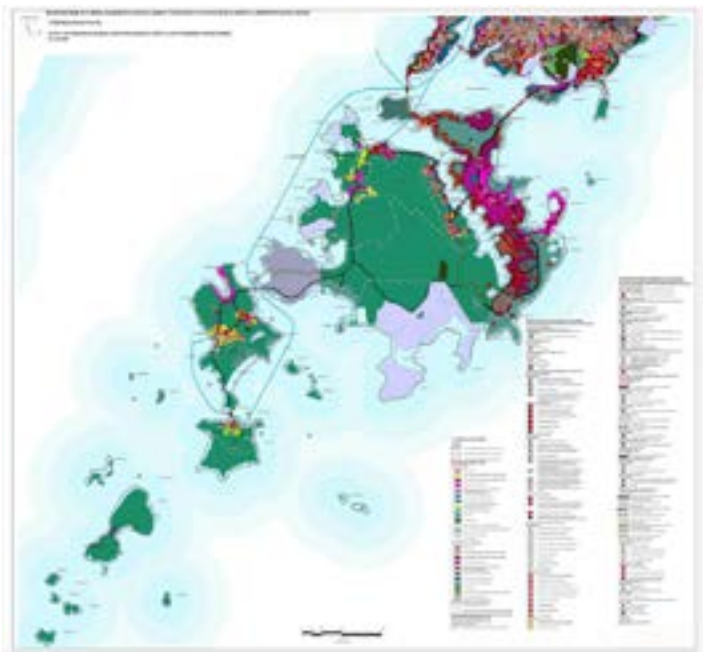

Приложение № 16
к постановлению
Администрации Приморского края
от 24 декабря 2019 года № 895-па

**4.1.3. Карта функциональных зон городского округа (центральная часть г. Владивостока)**

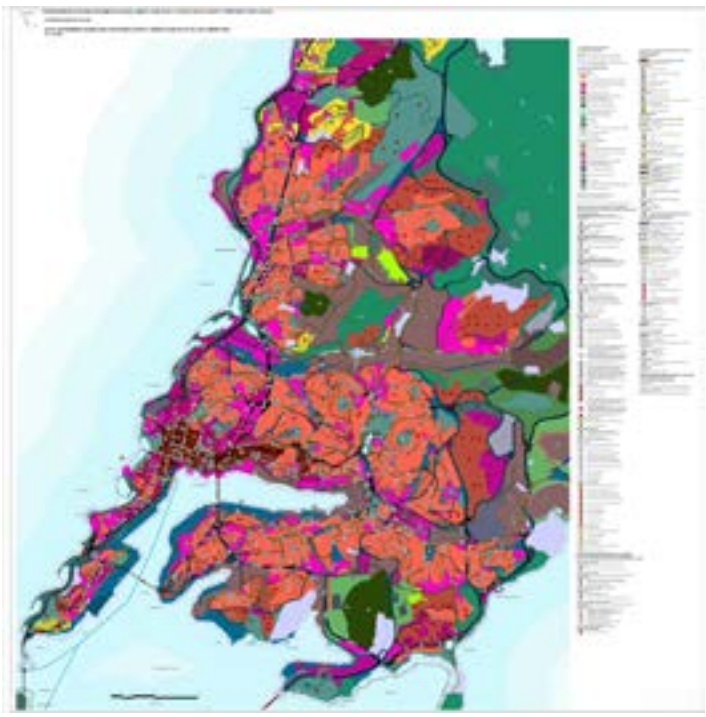

Приложение № 17
к постановлению
Администрации Приморского края
от 24 декабря 2019 года № 895-па

**4.2.1. Карта функциональных зон городского округа**

Содержит сведения, составляющие государственную тайну в соответствии с Законом Российской Федерации от 21.07.1993 № 5485-1 «О государственной тайне».

Приложение № 18
к постановлению
Администрации Приморского края
от 24 декабря 2019 года № 895-па

**4.2.2. Карта функциональных зон городского округа (островные территории)**

Содержит сведения, составляющие государственную тайну в соответствии с Законом Российской Федерации от 21.07.1993 № 5485-1 «О государственной тайне».

Приложение № 19
к постановлению
Администрации Приморского края
от 24 декабря 2019 года № 895-па

**4.2.3. Карта функциональных зон городского округа (центральная часть г. Владивостока)**

Содержит сведения, составляющие государственную тайну в соответствии с Законом Российской Федерации от 21.07.1993 № 5485-1 «О государственной тайне».

АДМИНИСТРАЦИЯ ПРИМОРСКОГО КРАЯ

## ПОСТАНОВЛЕНИЕ № 896-па

от 24 декабря 2019 года

### О внесении изменений в постановление Администрации Приморского края от 21 февраля 2018 года № 77-па «Об Организационном комитете по содействию в организации проведении международной регаты «СКФ Дальневосточная регата учебных парусников - 2018»

На основании Устава Приморского края, во исполнение поручения Заместителя Председателя Правительства Российской Федерации Акимова М.А. от 5 ноября 2019 года № МА-П9-9562 Администрация Приморского края
ПОСТАНОВЛЯЕТ:

1. Внести в постановление Администрации Приморского края от 21 февраля 2018 года № 77-па «Об Организационном комитете по содействию в организации и проведении международной регаты «СКФ Дальневосточная регата учебных парусников − 2018» (далее – постановление) следующие изменения:

1.1. Заменить в наименовании и по тексту постановления слова «международная регата «СКФ Дальневосточная регата учебных парусников − 2018» словами «международная Дальневосточная регата учебных парусников «СКФ Белый Парус Мира 2020» в соответствующих падежах;

1.2. Заменить в констатирующей части постановления слова «2018 года» словами «2020 года»;

1.3. Заменить в наименовании и пункте 1 Положения об Организационном комитете по содействию в организации и проведении международной регаты «СКФ Дальневосточная регата учебных парусников − 2018», утвержденном постановлением (далее – Положение), слова «международная регата «СКФ Дальневосточная регата учебных парусников − 2018» словами «международная Дальневосточная регата учебных парусников «СКФ Белый Парус Мира 2020» в соответствующих падежах;

1.4. Заменить по тексту Положения слова «Администрация Приморского края» словами «Правительство Приморского края» в соответствующих падежах;

1.5. Заменить в пункте 1.4 Положения слова «и члены Комитета» словами «и иные члены Комитета»;

1.6. Изложить состав Организационного комитета по содействию в организации и проведении международной регаты «СКФ Дальневосточная регата учебных парусников − 2018», утвержденный постановлением, в новой редакции согласно приложению к настоящему постановлению.

2. Департаменту информационной политики Приморского края обеспечить официальное опубликование настоящего постановления.

3. Настоящее постановление вступает в силу со дня его официального опубликования, за исключением пункта 1.4 настоящего постановления, вступающего в силу с 1 января 2020 года.

*Губернатор края −*
*Глава Администрации Приморского края*
*О.Н. Кожемяко*

Приложение
к постановлению
Администрации Приморского края
от 24 декабря 2019 года № 896-па

### СОСТАВ
### организационного комитета по содействию в организации и проведении международной Дальневосточной регаты учебных парусников «СКФ Белый Парус Мира 2020» (далее – организационный комитет, регата)

| | | |
|---|---|---|
| Трутнев Юрий Петрович | – | Заместитель Председателя Правительства Российской Федерации − полномочный представитель Президента Российской Федерации в Дальневосточном федеральном округе, почетный председатель организационного комитета; |
| Кожемяко Олег Николаевич | – | Губернатор Приморского края, председатель организационного комитета; |
| Костенко Александр Иванович | – | вице-губернатор Приморского края, первый заместитель председателя организационного комитета; |
| Фисенко Виктор Сергеевич | – | врио вице-губернатора Приморского края- директора департамента здравоохранения Приморского края, заместитель председателя организационного комитета; |
| Бондаренко Наталья Валерьевна | – | врио вице-губернатора Приморского края- директора департамента образования и науки Приморского края, заместитель председателя организационного комитета; |
| Плотницкий Григорий Николаевич | – | исполняющий обязанности заместителя директора − начальник отдела морского, железнодорожного и авиационного транспорта департамента транспорта и дорожного хозяйства Приморского края, секретарь организационного комитета; |
| Бережная Татьяна Александровна | – | заместитель главы администрации города Владивостока (по согласованию); |
| Бронникова Елена Николаевна | – | директор департамента культуры Приморского края; |
| Брюсов Георгий Павлович | – | заместитель директора Фонда «Росконгресс» − руководитель дирекции спортивных и зрелищных мероприятий (по согласованию); |
| Бурмистрова Елена Валерьевна | – | исполняющая обязанности директора департамента информационной политики Приморского края; |
| Буров Денис Викторович | – | ректор федерального государственного бюджетного учреждения высшего образования «Морской государственный университет имени адмирала Г.И. Невельского» (по согласованию); |
| Ванюков Александр Викторович | – | капитан морского порта Владивосток (по согласованию); |
| Ванюков Виктор Юрьевич | – | директор Дальневосточного бассейнового филиала федерального государственного унитарного предприятия «Росморпорт» (по согласованию); |
| Веденёв Максим Сергеевич | – | член организационного комитета генерального спонсора регаты публичного акционерного общества «Совкомфлот» на Дальнем Востоке, проректор по управлению имущественным комплексом и капитальному строительству федерального государственного бюджетного учреждения высшего образования «Морской государственный университет имени адмирала Г.И. Невельского» (по согласованию); |
| Вельбик Юлия Александровна | – | начальник управления развития физической культуры и массового спорта администрации города Владивостока (по согласованию); |
| Глухов Игорь Викторович | – | заместитель директора Дальневосточного бассейнового филиала федерального государственного унитарного предприятия «Росморпорт» по безопасности мореплавания (по согласованию); |
| Гончарук Даниил Сергеевич | – | директор департамента внутренней политики Приморского края; |
| Гуменюк Олег Владимирович | – | глава города Владивостока (по согласованию); |
| Дрегваль Андрей Валентинович | – | руководитель федерального государственного бюджетного учреждения «Администрация морских портов Приморского края и Восточной Арктики» (по согласованию); |
| Ермаков Михаил Ильич | – | президент приморской краевой общественной организации «Федерация парусного спорта» (по согласованию); |
| Журавель Юрий Григорьевич | – | ответственный представитель генерального спонсора регаты публичного акционерного общества «Совкомфлот» на Дальнем Востоке, проректор по международной деятельности федерального государственного бюджетного учреждения высшего образования «Морской государственный университет имени адмирала Г.И. Невельского» (по согласованию); |
| Иванов Александр Владимирович | – | начальник управления транспорта администрации города Владивостока (по согласованию); |
| Ивашкин Валерий Викторович | – | заместитель начальника отдела береговой охраны Пограничного управления Федеральный службы безопасности Российской Федерации по Приморскому краю (по согласованию); |
| Ильиных Алексей Феликсович | – | заместитель начальника полиции по охране общественного порядка Управления Министерства внутренних дел Российской Федерации по Приморскому краю (по согласованию); |
| Кича Глеб Александрович | – | начальник службы организации таможенного контроля Дальневосточного таможенного управления Федеральной таможенной службы России (по согласованию); |
| Козлова Ксения Сергеевна | – | начальник отдела волонтерских программ автономного некоммерческого образования «Центр содействия развитию молодежи Приморского края, руководитель ресурсного центра поддержки добровольчества Приморского края» (по согласованию); |
| Кувшинов Александр Иванович | – | ведущий советник руководителя федерального государственного бюджетного учреждения «Администрация морских портов Приморского края и Восточной Арктики» (по согласованию); |
| Кузнецов Жан Анзорьевич | – | директор департамента физической культуры и спорта Приморского края; |
| Кузьмин Алексей Валентинович | – | первый заместитель начальника Владивостокской таможни (по согласованию); |
| Логинов Евгений Валерьевич | – | начальник отдела пограничного контроля Пограничного управления Федеральной службы безопасности Российской Федерации по Приморскому краю (по согласованию); |
| Маковецкий Леонид Флорович | – | заместитель руководителя Главного управления Министерства Российской Федерации по делам гражданской обороны, чрезвычайным ситуациям и ликвидации последствий стихийных бедствий по Приморскому краю − Главный государственный инспектор Приморского края по маломерным судам (по согласованию); |
| Малюк Вячеслав Александрович | – | заместитель начальника Владивостокского линейного управления Министерства внутренних дел Российской Федерации на транспорте (по согласованию); |
| Мезенин Павел Викторович | – | директор департамента по координации правоохранительной деятельности, исполнения административного законодательства и обеспечения деятельности мировых судей Приморского края; |
| Нагорный Валерий Александрович | – | генеральный директор общества с ограниченной ответственностью «Владивостокский морской терминал» (по согласованию); |
| Николаев Алексей Геннадьевич | – | председатель Ассоциации учебных парусников (по согласованию); |
| Оришака Геннадий Николаевич | – | начальник управления организации охраны общественного порядка Управления Министерства внутренних дел Российской Федерации по Приморскому краю (по согласованию); |
| Павлов Игорь Валерьевич | – | заместитель директора Фонда «Росконгресс» - директор Восточного экономического форума (по согласованию); |
| Писклов Владимир Анатольевич | – | помощник руководителя федерального государственного бюджетного учреждения «Администрация морских портов Приморского края и Восточной Арктики» (по согласованию); |
| Свяченовский Виктор Юрьевич | – | директор департамента транспорта и дорожного хозяйства Приморского края; |
| Соколова Екатерина Борисовна | – | член организационного комитета генерального спонсора регаты публичного акционерного общества «Совкомфлот» на Дальнем Востоке, заместитель проректора по международной деятельности федерального государственного бюджетного учреждения высшего образования «Морской государственный университет имени адмирала Г.И. Невельского» (по согласованию); |
| Старичков Алексей Юрьевич | – | директор департамента международного сотрудничества Приморского края; |
| Тимкин Александр Павлович | – | директор департамента организационной работы аппарата Администрации Приморского края; |
| Филлимонов Андрей Владимирович | – | заместитель начальника Управления – начальник отдела береговой охраны Пограничного управления Федеральной службы безопасности Российской Федерации по Приморскому краю (по согласованию); |
| Флинтюк Елена Владимировна | – | заместитель генерального директора общества с ограниченной ответственностью «Владивостокский морской терминал» (по согласованию); |
| Чиняков Алексей Валерьевич | – | сотрудник управления Федеральной службы безопасности Российской Федерации по Приморскому краю (по согласованию); |
| Широков Константин Александрович | – | врио начальника отряда пограничного контроля «Владивосток» Пограничного управления Федеральной службы безопасности Российской Федерации по Приморскому краю (по согласованию); |
| Щека Олег Леонидович | – | ректор федерального государственного бюджетного образовательного учреждения высшего образования «Дальневосточный государственный технический рыбохозяйственный университет» (по согласованию); |
| Щур Владимир Викторович | – | исполняющий обязанности директора департамента туризма Приморского края; |
| Яковенко Максим Владимирович | – | руководитель подразделения Фонда «Росконгресс» во Владивостоке (по согласованию); |

АДМИНИСТРАЦИЯ ПРИМОРСКОГО КРАЯ

## ПОСТАНОВЛЕНИЕ № 897-па

от 24 декабря 2019 года

### О внесении изменений в постановление Администрации Приморского края от 24 декабря 2013 года № 501-па «Об утверждении Единого регламента сопровождения инвестиционных проектов по принципу «одного окна»

На основании Устава Приморского края Администрация Приморского края
ПОСТАНОВЛЯЕТ:

1. Внести в Единый регламент сопровождения инвестиционных проектов по принципу «одного окна», утвержденный постановлением Администрации Приморского края от 24 декабря 2013 года № 501-па «Об утверждении Единого регламента сопровождения инвестиционных проектов по принципу «одного окна», изменения, изложив его в новой редакции согласно приложению к настоящему постановлению.

2. Департаменту информационной политики Приморского края обеспечить официальное опубликование настоящего постановления.

*Губернатор края −*
*Глава Администрации Приморского края*
*О.Н. Кожемяко*

Приложение
к постановлению
Администрации Приморского края
от 24 декабря 2019 года № 897-па

### ЕДИНЫЙ РЕГЛАМЕНТ
### сопровождения инвестиционных проектов по принципу «одного окна»

1. Настоящий Единый регламент сопровождения инвестиционных проектов по принципу «одного окна» (далее − Регламент) определяет порядок взаимодействия органов исполнительной власти Приморского края со специализированной организацией по привлечению инвестиций и работе с инвесторами (далее - специализированная организация) в целях обеспечения их реализации и предоставления государственной поддержки инвестиционной деятельности в Приморском крае.

2. Регламент направлен на повышение эффективности процедур взаимодействия инвесторов с органами исполнительной власти Приморского края, специализированными организациями в целях активизации процесса привлечения инвестиций в экономику Приморского края, создания благоприятного инвестиционного климата, снижения административных барьеров в процессе реализации инвестиционных проектов на территории Приморского края, в том числе проектов государственно-частного партнерства (концессий).

3. Специализированной организацией по привлечению инвестиций и работе с инвесторами в Приморском крае является автономная некоммерческая организация «Инвестиционное Агентство Приморского края» (далее –Инвестиционное Агентство), которая в рамках предоставления услуг в сфере улучшения инвестиционного климата и сопровождения инвестиционных проектов по принципу «одного окна», в целях обеспечения их реализации на территории Приморского края:

рассматривает обращения инвесторов по вопросам реализации, сопровождения инвестиционных проектов на территории Приморского края, в том числе предполагающих применение механизмов государственно-частного партнерства, заключения концессионных соглашений, и назначает менеджера проекта из числа сотрудников Инвестиционного Агентства по каждому инвестиционному проекту;

сопровождает проекты государственно-частного партнерства, в том числе реализуемых на основе соглашений о государственно-частном партнерстве и концессионных соглашений, от этапа инициирования проекта до непосредственной реализации;

представляет по обращению инвесторов, заинтересованных в реализации инвестиционных проектов на территории Приморского края, информацию, связанную с осуществлением инвестиционной деятельности на территории Приморского края (за исключением сведений, составляющих государственную и иную охраняемую законом тайну), в том числе о возможных мерах государственной поддержки, предусмотренных федеральным законодательством и законодательством Приморского края;

оказывает инвесторам услуги по юридическому и инвестиционному консультированию, включая содействие в привлечении дополнительных финансовых средств;

взаимодействует с территориальными органами федеральных органов государственной власти, органами исполнительной власти Приморского края, органами местного самоуправления муниципальных образований Приморского края и иными субъектами по вопросам сопровождения инвестиционных проектов;

осуществляет взаимодействие со специализированной организацией по формированию промышленных площадок − открытым акционерным обществом «Корпорация развития Приморского края» по вопросам предоставления инвесторам земельных участков на территориях промышленных площадок в Приморском крае в соответствии с действующим законодательством;

оказывает инвесторам содействие во взаимодействии с органами исполнительной власти Приморского края;

оказывает инвесторам содействие в участии инвестиционных проектов на международных, общероссийских и региональных выставках, информирование инвесторов о планируемых выставках и иных аналогичных мероприятиях;

размещает информацию об инвестиционных проектах, реализуемых и (или) планируемых к реализации на территории Приморского края, и о предлагаемых промышленных площадках на Инвестиционном портале Приморского края (www.invest.primorsky.ru);

участвует в формировании, публикации в сети Интернет плана создания инвестиционных объектов и объектов инфраструктуры в Приморском крае;

осуществляет ежегодное обновление плана создания инвестиционных объектов и объектов инфраструктуры в Приморском крае;

совместно с инвестором проводит презентацию инвестиционного проекта на заседании Совета по привлечению инвестиций в экономику Приморского края при Губернаторе Приморского края в соответствии с постановлением о создании Совета по привлечению инвестиций в экономику Приморского края при Губернаторе Приморского края;

осуществляет иные формы содействия, способствующие реализации инвестиционных проектов, не противоречащие федеральному законодательству и законодательству Приморского края.

Информация об Инвестиционном Агентстве, формы заявлений инвестора о сопровождении инвестиционного проекта по принципу «одного окна», а также информация, касающаяся осуществления инвестиционной деятельности на территории Приморского края, размещается на Инвестиционном портале Приморского края (www.invest.primorsky.ru).

4. Органы исполнительной власти Приморского края, к сфере деятельности которых относятся реализуемые и (или) планируемые к реализации на территории Приморского края инвестиционные проекты, а также обеспечивающие предоставление предусмотренных действующим законодательством мер государственной поддержки инвестиционной деятельности:

осуществляют взаимодействие с Инвестиционным Агентством с целью оперативного решения вопросов, возникающих при сопровождении инвестиционных проектов по принципу «одного окна»;

рассматривают проекты планируемых к заключению инвестиционных соглашений в сфере их деятельности.

5. Основанием для начала сопровождения инвестиционного проекта является поступление в Инвестиционное Агентство заявления инвестора о сопровождении инвестиционного проекта по принципу «одного окна» с приложением информации об инвестиционном проекте по форме, установленной приложением к настоящему Регламенту, и бизнес-плана, содержащего расчетные данные о показателях экономической, социальной и бюджетной эффективности проекта (далее – заявление).

Ответственность за достоверность содержащихся в заявлении сведений несет инвестор.

5.1. Заявление регистрируется в день его поступления в реестре учета заявлений.

Форма и состав сведений, содержащихся в журнале, утверждается Инвестиционным Агентством.

6. Руководитель (заместитель руководителя) Инвестиционного Агентства в день поступления заявления назначает менеджера инвестиционного проекта, который не позднее дня, следующего за днем поступления заявления:

уведомляет инвестора о получении его заявления, а также сообщает свои контактные данные;

запрашивает информацию о контактном лице со стороны инвестора;

проверят полноту информации, содержащейся в заявлении;

в случае представления инвестором неполного пакета документов и (или) при наличии замечаний к представленным документам менеджер инвестиционного проекта информирует об этом контактное лицо со стороны инвестора и совместно с ним определяет дату представления недостающих документов и (или) устранения имеющихся замечаний. В случае если инвестор в установленный срок не представил недостающие документы и (или) не устранил замечания, заявление не рассматривается и подлежит возврату инвестору.

7. Инвестиционное агентство в течение трех рабочих дней со дня регистрации заявления направляет его на рассмотрение с предложением представить мнение об инвестиционном проекте:

7.1. В орган исполнительной власти Приморского края, к сфере деятельности которого относится инвестиционный проект;

7.2. В орган местного самоуправления муниципального образования Приморского края, на территории которого планируется к реализации (реализуется) инвестиционный проект;

7.3. В случае если инвестиционный проект предполагает заключение концессионного соглашения – в департамент земельных и имущественных отношений Приморского края;

7.4. В случае если инвестиционный проект предполагает заключение соглашения о государственно-частном партнерстве – в орган исполнительной власти, осуществляющий права и обязанности публичного партнера от имени Приморского края в соответствии с перечнем органов исполнительной власти, осуществляющих права и обязанности публичного партнера от имени Приморского края, в отношении объекта соглашения о государственно-частном партнерстве.

8. Органы, указанные в пункте 7 настоящего Регламента, в случае наличия замечаний и (или) предложений к инвестиционному проекту подготавливают и направляют в Инвестиционное Агентство мнение об инвестиционном проекте в срок, не превышающий 10 рабочих дней со дня поступления соответствующего запроса, с указанием имеющихся замечаний и (или) предложений.

В случае отсутствия замечаний и (или) предложений к инвестиционному проекту мнение об инвестиционном проекте не направляется.

9. Инвестиционное Агентство в течение пяти рабочих дней со дня истечения срока, установленного пунктом 8 настоящего Регламента, формирует и направляет инвестору заключение о целесообразности (нецелесообразности) реализации инвестиционного проекта, сформированное с учетом мнений об инвестиционном проекте, представленных в соответствии с пунктом 7 настоящего Регламента, информации о доступности земельного участка, планируемого под реализацию инвестиционного проекта (в случае наличия потребности), а также оценки эффективности инвестиционного проекта.

10. Оценка эффективности инвестиционного проекта включает в себя следующие показатели:

10.1. Социально-экономическая эффективность.

Социально-экономический эффект инвестиционного проекта признается достаточным в случае, если цели и задачи инвестиционного проекта соответствуют не менее, чем одной цели и (или) задаче государственных программ Приморского края, муниципальных программ муниципальных образований Приморского края;

10.2 Бюджетная эффективность.

Бюджетная эффективность инвестиционного проекта, предусматривающего финансирование из средств бюджетов, определяется по следующей формуле:

,

где:

БЭ − коэффициент бюджетной эффективности;

НПt − чистый дисконтированный доход, подлежащий зачислению в бюджет за определенный период времени;

Рбиnt − сумма средств финансовой поддержки за определенный период времени.

Бюджетная эффективность инвестиционного проекта, не предусматривающего финансирование из средств бюджета, определяется посредством сравнения показателей фактической налоговой нагрузки инвестора со средними значениями в отрасли проекта по Приморскому краю согласно ежегодным данным Федеральной налоговой службы Российской Федерации.

Налоговая нагрузка организации определяется как отношение суммы фактически уплаченных налогов (без учета сумм уплаченных налогов на прибыль организации с дивидендов, налогов на доход физический лиц и страховых взносов) к сумме доходов организации без учета налога на добавленную стоимость;

10.3. Социальная эффективность.

Социальная эффективность инвестиционного проекта определяется исходя из следующих показателей:

количество вновь созданных и (или) сохраненных в ходе реализации инвестиционного проекта рабочих мест и их влияние на долю безработицы в муниципальном образовании Приморского края, на территории которого планируется к реализации (реализуется) инвестиционный проект;

оценка заработной платы работников, занятых в реализации инвестиционного проекта, в сравнении со среднемесячной заработной платой работников по виду экономической деятельности инвестиционного проекта в Приморском крае;

оценка положительных социальных эффектов, связанных с реализацией инвестиционного проекта, в качестве которых учитываются в том числе:

а) повышение уровня здравоохранения (качества оказываемых услуг и их доступности для населения);

б) сохранение и развитие научно-технического потенциала;

в) повышение уровня и качества образования и его доступности для населения;

г) развитие социальной инфраструктуры;

д) повышение уровня обеспечения населения жильем;

е) создание и улучшение транспортной инфраструктуры;

ж) улучшение экологической ситуации, применение технологий, обеспечивающих минимальное негативное воздействие на внешнюю среду.

11. Инвестиционное Агентство в течение семи рабочих дней со дня направления заключения о целесообразности реализации инвестиционного проекта:

информирует инвестора о возможных формах сопровождения инвестиционного проекта, возможных формах государственной поддержки инвестиционной деятельности, в том числе о перечне необходимых для ее получения документов;

определяет дату личной встречи с представителем инвестора для разработки и заключения с инвестором соглашения о сотрудничестве.

12. Инвестиционное Агентство в течение трех рабочих дней со дня заключения соглашения о сотрудничестве направляет в департамент экономики и развития предпринимательства Приморского края для сведения копию указанного соглашения, а также заявление и заключение о целесообразности реализации инвестиционного проекта.

В случае направления инвестору заключения о нецелесообразности реализации инвестиционного проекта Инвестиционное Агентство в срок, предусмотренный пунктом 9 настоящего Регламента, направляет в департамент экономики и развития предпринимательства Приморского края для сведения заявление и соответствующее заключение.

13. Инвестиционное Агентство осуществляет сопровождение инвестиционных проектов по принципу «одного окна» при получении инвесторами мер государственной поддержки, предусмотренных Законом Приморского края от 10 мая 2006 года № 354-КЗ «О государственной поддержке инвестиционной деятельности в Приморском крае».

Приложение
к Единому регламенту сопровождения инвестиционных проектов по принципу «одного окна»

Форма

## ИНВЕСТИЦИОННАЯ ЗАЯВКА «ОДНОГО ОКНА»

Дата регистрации заявления «__»_____г. №_____

| | | |
|---|---|---|
| 1. | Сведения о заявителе | |
| 1.1. | Инвестор проекта | |
| 1.2. | Почтовый и юридический адреса | |
| 1.3 | Контактный телефон | |
| 1.4. | Электронная почта | |
| 1.5. | Дата регистрации организации | |
| 1.6. | Основной государственный регистрационный номер (ОГРН) | |
| 1.7. | Руководитель организации – заявитель проекта (ФИО, должность) | |
| 1.8. | Уполномоченное лицо по ведению проекта от Инвестора (ФИО, должность, телефон, электронная почта) | |
| 2. | Сведения о проекте | |
| 2.1. | Название инвестиционного проекта | |
| 2.2. | Тип проекта (указать один или несколько пунктов): | Строительство<br>Реконструкция<br>Модернизация<br>Расширение действующего производства<br>Выпуск новой продукции на действующем производстве<br>Другое_____ |
| 2.3. | Сроки реализации проекта | |
| 2.4. | Место реализации проекта (муниципальное образование Приморского края, адрес) | |
| 2.5. | Степень проработки и реализации проекта (отметить один или несколько пунктов): | Разработан бизнес-план<br>Разработано технико-экономическое обоснование и (или) проектно-сметная документация проекта<br>Оформлены документы на земельный участок<br>Получено разрешение на строительство<br>Инвестиционная стадия проекта (строительство, приобретение основных средств)<br>Эксплуатационная стадия (объект введен в эксплуатацию, получение прибыли) |
| 2.6. | Общий объем инвестиций в проект, тыс. руб. | |
| 3. | Цель обращения | |
| 3.1. | Виды требуемой поддержки (отметить один или несколько пунктов): | Консалтинг (инвестиционный, правовой, маркетинговый)<br>Поиск инвестора (дополнительных инвестиций)<br>Подбор земельного участка<br>Преодоление административных барьеров<br>Участие в конгрессно-выставочных мероприятиях<br>Получение государственной поддержки |
| 3.2. | Требования к земельному участку: | |
| 3.2.1. | Местоположение земельного участка* | |
| 3.2.2. | Необходимая площадь земельного участка*, кв. м | |
| 3.3. | Требования к инфраструктуре: | |
| 3.3.1. | Электроснабжение | |
| 3.3.2. | Газоснабжение | |
| 3.3.3. | Водоснабжение | |
| 3.3.4. | Водоотведение хозяйственно-бытовых стоков | |
| 3.3.5. | Транспортная инфраструктура (наличие транспортного узла) | Морской порт<br>Железнодорожные пути<br>Автомобильная дорога<br>Близость к аэропорту |
| 3.4. | Дополнительная информация о проекте | |
| 4. | Приложения к заявке (бизнес-план, финансовая модель и др.) | |

*– обязательно к заполнению в случае потребности в земельном участке.

_____ _____
(ФИО, должность) (подпись, дата)

АДМИНИСТРАЦИЯ ПРИМОРСКОГО КРАЯ

## ПОСТАНОВЛЕНИЕ № 898-па

от 25 декабря 2019 год

**О внесении изменения в постановление Администрации Приморского края от 3 декабря 2019 года № 798-па «О перечне должностных лиц министерства труда и социальной политики Приморского края, уполномоченных составлять протоколы об административных правонарушениях»**

На основании Устава Приморского края Администрация Приморского края
ПОСТАНОВЛЯЕТ:

1. Внести в абзац первый подпункта 1.2 пункта 1 постановления Администрации Приморского края от 3 декабря 2019 года № 798-па «О перечне должностных лиц министерства труда и социальной политики Приморского края, уполномоченных составлять протоколы об административных правонарушениях» изменение, дополнив после слов «Кодекса Российской Федерации об административных правонарушениях» словами «(в части уклонения от исполнения требований к обеспечению доступности для инвалидов объектов социального обслуживания и предоставляемых услуг в сфере социального обслуживания)».

2. Департаменту информационной политики Приморского края обеспечить официальное опубликование настоящего постановления.

*И. о. Губернатора края –*
*Главы Администрации Приморского края*
*А.А. Волошко*

АДМИНИСТРАЦИЯ ПРИМОРСКОГО КРАЯ

## ПОСТАНОВЛЕНИЕ № 899-па

от 25 декабря 2019 года

**О внесении изменений в постановление Администрации Приморского края от 31 октября 2014 года № 449-па «О предоставлении субсидий из краевого бюджета сельскохозяйственным товаропроизводителям Приморского края (за исключением граждан, ведущих личное подсобное хозяйство) на возмещение части затрат, связанных с развитием мелиорации сельскохозяйственных земель Приморского края, в 2014 - 2020 годах»**

На основании Устава Приморского края Администрация Приморского края
ПОСТАНОВЛЯЕТ:

1. Внести в постановление Администрации Приморского края от 31 октября 2014 года № 449-па «О предоставлении субсидий из краевого бюджета сельскохозяйственным товаропроизводителям Приморского края (за исключением граждан, ведущих личное подсобное хозяйство) на возмещение части затрат, связанных с развитием мелиорации сельскохозяйственных земель Приморского края, в 2014 - 2020 годах» (в редакции постановлений Администрации Приморского края от 30 декабря 2015 года № 550-па, от 5 июля 2016 года № 303-па, от 9 сентября 2016 года № 421-па, от 5 декабря 2018 года № 585-па, от 21 июня 2019 года № 373-па, от 20 сентября 2019 года № 611-па, от 19 ноября 2019 года № 769-па) (далее – постановление) следующие изменения:

1.1. В Порядке предоставления субсидий из краевого бюджета сельскохозяйственным товаропроизводителям Приморского края (за исключением граждан, ведущих личное подсобное хозяйство) на возмещение части затрат, связанных с развитием мелиорации сельскохозяйственных земель Приморского края, в 2014 - 2020 годах, утвержденном постановлением (далее – Порядок):

в пункте 2 Порядка:

дополнить абзац первый после слов «(без учета налога на добавленную стоимость» словами «, за исключением сельскохозяйственных товаропроизводителей, использующих право на освобождение от исполнения обязанностей налогоплательщика, связанных с исчислением и уплатой налога на добавленную стоимость, возмещение части затрат которых осуществляется исходя из суммы расходов на приобретение товаров (работ, услуг), включая сумму налога на добавленную стоимость)»;

дополнить абзацами следующего содержания:

«в) мероприятия в области известкования кислых почв на пашне (далее – известкование кислых почв), в том числе:

разработка проектной документации на проведение мероприятий в области известкования кислых почв на основании данных агрохимического обследования полей;

приобретение известковых мелиорантов почвы для проведения работ в области известкования кислых почв, включенных в Государственный каталог пестицидов и агрохимикатов, разрешенных к применению на территории Российской Федерации (далее – известковые мелиоранты);

осуществление транспортных расходов по доставке известковых мелиорантов от места их приобретения до места проведения мероприятий в области известкования кислых почв;

проведение технологических работ по внесению известковых мелиорантов.»;

изложить абзац первый пункта 3 Порядка в следующей редакции:

«3. Возмещение расходов, произведенных сельскохозяйственными товаропроизводителями в текущем финансовом году и (или) отчетном финансовом году по мероприятиям, указанным в подпунктах «а» и «б» пункта 2 Порядка, осуществляется в текущем финансовом году, а по мероприятиям, указанным в подпункте «в» пункта 2 Порядка, возмещение расходов, произведенных сельскохозяйственными товаропроизводителями в отчетном финансовом году, осуществляется в текущем финансовом году.»;

в пункте 6 Порядка:

дополнить абзацем девятым следующего содержания:

«письменное обязательство сельскохозяйственного товаропроизводителя по достижению объема экспорта продукции агропромышленного комплекса (в натуральном выражении) за счет создания новой товарной массы.»;

абзац девятый считать абзацем десятым;

изложить пункт 11 Порядка в следующей редакции:

«11. Возмещение затрат осуществляется за счет краевого бюджета, расходное обязательство по осуществлению которого софинансируется из федерального бюджета, но не более 70 процентов фактически осуществленных сельскохозяйственными товаропроизводителями расходов по мероприятиям, указанным в подпунктах «а» и «б» пункта 2 Порядка и не более 90 процентов по мероприятиям, указанным в подпункте «в» пункта 2 Порядка.

По мероприятиям подпункта «а» пункта 2 Порядка фактические затраты на 1 гектар мелиорируемых земель не должны превышать размер затрат на 1 гектар площади мелиорируемых земель, устанавливаемый Министерством сельского хозяйства Российской Федерации.»;

в пункте 18 Порядка:

изложить абзацы второй - четвертый в следующей редакции:

«площадь мелиорируемых земель, введенных в эксплуатацию за счет реконструкции, технического перевооружения и строительства новых мелиоративных систем общего и индивидуального пользования;

вовлечение в оборот выбывших сельскохозяйственных угодий за счет проведения культуртехнических мероприятий;

площадь пашни, на которой реализованы мероприятия в области известкования кислых почв (тыс. гектаров);»;

дополнить абзацем следующего содержания:

«прирост объема производства продукции растениеводства, произведенной на посевных площадях, по результатам года, следующего за годом проведения по известкованию кислых почв, на которых реализованы мероприятия в области известкования кислых почв, к среднему объему производства продукции растениеводства, произведенной на данных посевных площадях за 3 года, предшествующие году предоставления субсидии, в пересчете на зерновые единицы (тыс.тонн).»;

1.2. Дополнить Перечень документов, предоставляемых сельскохозяйственными товаропроизводителям Приморского края (за исключением граждан, ведущих личное подсобное хозяйство) в целях получения субсидий на возмещение части затрат, связанных с развитием мелиорации сельскохозяйственных земель Приморского края, в 2014 - 2020 годах, утвержденный постановлением, пунктом 3 следующего содержания:

«3. В целях возмещения части затрат, связанных с мероприятиями в области известкования кислых почв на пашне, сельскохозяйственным товаропроизводителям необходимо предоставить следующие документы:

а) акты изыскательских работ до проведения культуртехнических мероприятий;

б) проектно-сметную документацию;

в) акт выполненных работ по проведению культуртехнических мероприятий;

г) документы, подтверждающие право собственности или долгосрочной аренды (не менее пяти лет) на земельные участки сельскохозяйственного назначения, на которых планируется проведение культуртехнических работ;

д) копии первичных документов или реестр первичных документов, подтверждающих фактические затраты на проведение культуртехнических работ согласно сметному расчету проектно-сметной документации;

е) договор на приобретение известкового материала;

ж) товарно-транспортные или товарные накладные, или копии универсальных передаточных документов;

з) декларацию о соответствии или сертификат на мелиорант почвы известковый;

и) платежные документы, подтверждающие приобретение мелиоранта почвы известкового;

к) акт расхода мелиоранта почвы известкового.

л) в случае выполнения работы по известкованию почв подрядным способом дополнительно представляются: договор на выполнение работ по доставке и (или) внесению мелиоранта почвы известкового; акт выполненных работ по доставке и (или) внесению мелиоранта почвы известкового; платежные документы, подтверждающие оплату произведенных работ по доставке и (или) внесению мелиоранта почвы известкового.».

2. Департаменту информационной политики Приморского края обеспечить официальное опубликование настоящего постановления.

*И.о. Губернатора края –*
*Главы Администрации Приморского края*
*А.А. Волошко*

АДМИНИСТРАЦИЯ ПРИМОРСКОГО КРАЯ

## ПОСТАНОВЛЕНИЕ № 890-па

от 24 декабря 2019 года

**О внесении изменений в постановление Администрации Приморского края от 5 декабря 2018 года № 586-па «Об утверждении Порядка предоставления мер социальной поддержки гражданам Российской Федерации, относящимся к категории детей войны, а также собственникам жилого помещения, достигшим возраста 70 лет, проживающим на территории Приморского края»**

На основании Устава Приморского края Администрация Приморского края
ПОСТАНОВЛЯЕТ:

1. Внести в Порядок предоставления мер социальной поддержки гражданам Российской Федерации, относящимся к категории детей войны, а также собственникам жилого помещения, достигшим возраста 70 лет, проживающим на территории Приморского края, утвержденный постановлением Администрации Приморского края от 5 декабря 2018 года № 586-па ««Об утверждении Порядка предоставления мер социальной поддержки гражданам Российской Федерации, относящимся к категории детей войны, а также собственникам жилого помещения, достигшим возраста 70 лет, проживающим на территории Приморского края» (в редакции постановлений Администрации Приморского края от 24 января 2019 года № 28-па, от 6 марта 2019 года № 143-па, от 23 августа 2019 года № 549-па, от 22 октября 2019 года № 694-па) (далее - Порядок), следующие изменения:

1.1. Заменить по тексту Порядка слова «территориальный отдел» словами «структурное подразделение КГКУ» в соответствующих числах и падежах;

1.2. Заменить в подпункте 1 пункта 1.2 слова «Администрацией Приморского края» словами «Правительством Приморского края»;

1.3. Заменить в пункте 1.6 Порядка слова «Департамент труда и социального развития Приморского края (далее – департамент)» словами «краевое государственное казенное учреждение «Центр социальной поддержки населения Приморского края» (далее – КГКУ)»;

1.4. Изложить пункт 2.1 Порядка в следующей редакции:

«2.1. Назначение ежегодных денежных выплат в соответствии с настоящим Порядком производится структурными подразделениями КГКУ.»;

1.5. Заменить в пункте 2.2 слова «Администрацией Приморского края» словами «Правительством Приморского края»;

1.6. Заменить в пункте 2.4 слова «Администрацией Приморского края» словами «Правительством Приморского края»;

1.7. Изложить пункт 2.6 Порядка в следующей редакции:

«2.6. Документы, указанные в пункте 2.5 настоящего Порядка, представляются заявителем (уполномоченным представителем) до 1 декабря календарного года по его выбору в:

структурное подразделение КГКУ в письменной форме лично или в виде электронного документа (пакета документов), подписанного электронной подписью в соответствии с требованиями Федерального закона от 6 апреля 2011 года № 63-ФЗ «Об электронной подписи» (далее – Федеральный закон № 63-ФЗ), в том числе с использованием информационно-телекоммуникационных технологий, включая использование федеральной государственной информационной системы «Единый портал государственных и муниципальных услуг (функций)» (далее − ЕПГУ), социального портала «Социальный портал министерства труда и социальной политики Приморского края» (далее - социальный портал);

многофункциональные центры предоставления государственных и муниципальных услуг, расположенные на территории Приморского края, информация о которых размещена на официальном сайте в информационно-телекоммуникационной сети Интернет www.mfc-25.ru (далее − МФЦ), в письменной форме лично;

министерство труда и социальной политики Приморского края (далее − министерство) в письменной форме почтовым отправлением.

В случае непредставления заявителем (уполномоченным представителем) документа, указанного в подпункте «в» пункта 2.5 настоящего Порядка, по собственной инициативе структурное подразделение КГКУ или МФЦ в соответствии с соглашением о взаимодействии, заключенным между МФЦ и министерством, запрашивают информацию о сведениях, содержащихся в справке о назначении пенсии, самостоятельно посредством межведомственных запросов, в том числе в электронной форме с использованием системы межведомственного электронного взаимодействия (далее − СМЭВ) и подключаемых к ней региональных СМЭВ, а также в единой государственной информационной системе социального обеспечения (далее − ЕГИССО) в течение двух рабочих дней со дня поступления заявления и прилагаемых к нему документов, указанных в пункте 2.5 настоящего Порядка,.

При обращении заявителя (уполномоченного представителя) в структурное подразделение КГКУ или МФЦ документы, указанные в подпунктах «б», «г», «д» пункта 2.5 настоящего Порядка, предъявляются в оригинале (в случае отсутствия оригинала допускается предъявление копий, заверенных в установленном законодательством порядке).

При обращении заявителя (уполномоченного представителя) в министерство по почте документы, указанные в подпунктах «б», «г», «д» пункта 2.5 настоящего Порядка, представляются в копиях, заверенных в установленном действующим законодательством порядке.

Поступившие в МФЦ заявление и прилагаемые к нему документы, указанные в пункте 2.5 настоящего Порядка, передаются в структурное подразделение КГКУ в течение пяти рабочих дней со дня их поступления в МФЦ, за исключением случая, указанного в абзаце девятом настоящего пункта.

В случае направления МФЦ межведомственных запросов заявление и прилагаемые к нему документы, указанные в пункте 2.5 настоящего Порядка, в том числе сведения, полученные на основании межведомственных запросов, передаются в структурное подразделение КГКУ в течение одного рабочего дня со дня поступления в МФЦ указанных сведений, но не позднее пяти рабочих дней со дня поступления заявления и прилагаемых к нему документов, указанных в пункте 2.5 настоящего Порядка, в МФЦ.

Поступившие в министерство заявление и прилагаемые к нему документы, указанные в пункте 2.5 настоящего Порядка, передаются в структурное подразделение КГКУ в течение пяти рабочих дней со дня их поступления в министерство.

При направлении заявителем (уполномоченным представителем) заявления и документов, указанных в пункте 2.5 настоящего Порядка, в форме электронных документов используется простая электронная подпись и (или) усиленная квалифицированная электронная подпись в соответствии с законодательством Российской Федерации.

При поступлении заявления и прилагаемых к нему документов, подписанных простой электронной подписью, структурным подразделением КГКУ в течение двух рабочих дней осуществляется проверка подлинности простой электронной подписи, с использованием которой подписан электронный документ (пакет документов), посредством соответствующего сервиса единой системы идентификации и аутентификации в соответствии с

Правилами использования простой электронной подписи при оказании государственных и муниципальных услуг, утвержденными постановлением Правительства Российской Федерации от 25 января 2013 года № 33 «Об использовании простой электронной подписи при оказании государственных и муниципальных услуг».

При поступлении заявления и прилагаемых к нему документов, указанных в пункте 2.5 настоящего Порядка, подписанных усиленной квалифицированной электронной подписью, структурным подразделением КГКУ в течение двух рабочих дней осуществляется проверка действительности усиленной квалифицированной электронной подписи, с использованием которой подписан электронный документ (пакет электронных документов), предусматривающая проверку соблюдения условий, указанных в статье 11 Федерального закона № 63-ФЗ (далее − проверка квалифицированной подписи).

Проверка квалифицированной подписи осуществляется структурным подразделением КГКУ в соответствии с Правилами использования усиленной квалифицированной электронной подписи при обращении за получением государственных и муниципальных услуг, утвержденными постановлением Правительства Российской Федерации от 25 августа 2012 года № 852 «Об утверждении Правил использования усиленной квалифицированной электронной подписи при обращении за получением государственных и муниципальных услуг и о внесении изменения в Правила разработки и утверждения административных регламентов предоставления государственных услуг».

В случае если в результате проверки квалифицированной подписи будет выявлено несоблюдение установленных условий признания ее действительности, структурное подразделение КГКУ в течение трех дней со дня завершения проведения такой проверки принимает решение об отказе в приеме к рассмотрению заявления и прилагаемых документов и направляет заявителю (уполномоченному представителю) уведомление об этом в электронной форме с указанием пунктов статьи 11 Федерального закона № 63-ФЗ, которые послужили основанием для принятия указанного решения.»;

1.8. В пункте 2.7:

изложить абзац первый в следующей редакции:

«2.7. Решение о назначении ежегодной денежной выплаты или об отказе в назначении указанной выплаты принимается структурным подразделением КГКУ в течение 15 рабочих дней со дня подачи заявления и документов, указанных в пункте 2.5 настоящего Порядка. Днем подачи заявления о назначении ежегодной денежной выплаты считается день приема заявления структурным подразделением КГКУ, министерством или МФЦ.»;

дополнить новым абзацем седьмым в следующей редакции:

«представление в министерство документов, указанных в подпунктах «б», «г», «д» пункта 2.5 настоящего Порядка, не заверенных в установленном действующим законодательством порядке.»;

абзацы седьмой - восьмой считать абзацами восьмым - девятым и изложить в следующей редакции:

«Уведомление об отказе в назначении ежегодной денежной выплаты с указанием причин отказа направляется заявителю (уполномоченному представителю) почтовым отправлением либо в форме электронного документа по адресу, указанному в заявлении, структурным подразделением КГКУ или МФЦ не позднее чем через пять рабочих дней со дня вынесения соответствующего решения.

После получения уведомления об отказе в назначении ежегодной денежной выплаты заявитель (уполномоченный представитель) вправе обратиться повторно с заявлением, устранив нарушения, указанные в абзацах третьем и седьмом настоящего пункта, которые послужили основанием для отказа в назначении ежегодной денежной выплаты.»;

1.9. Изложить пункт 3.4 Порядка в следующей редакции:

«3.4. Заявление и документы, предусмотренные пунктом 3.3 настоящего Порядка, могут быть представлены заявителем (уполномоченным представителем) по его выбору в:

структурное подразделение КГКУ в письменной форме лично или в виде электронного документа (пакета документов), подписанного электронной подписью в соответствии с требованиями Федерального закона № 63-ФЗ, в том числе с использованием информационно-телекоммуникационных технологий, включая использование ЕПГУ, социального портала;

МФЦ в письменной форме лично;

министерство в письменной форме почтовым отправлением.

Поступившие в МФЦ заявление и прилагаемые к нему документы, указанные в пунктах 3.3, 3.5 настоящего Порядка, передаются в структурное подразделение КГКУ в течение пяти рабочих дней со дня их поступления в МФЦ, за исключением случая, указанного в абзаце шестом настоящего пункта.

В случае направления МФЦ межведомственных запросов заявление и прилагаемые к нему документы, указанные в пунктах 3.3, 3.5 настоящего Порядка, в том числе сведения, полученные на основании межведомственных запросов, передаются в структурное подразделение КГКУ в течение одного рабочего дня со дня поступления в МФЦ указанных сведений, но не позднее пяти рабочих дней со дня поступления заявления и прилагаемых к нему документов, указанных в пунктах 3.3, 3.5 настоящего Порядка, в МФЦ.

Поступившие в министерство заявление и прилагаемые к нему документы, указанные в пунктах 3.3, 3.5 настоящего Порядка, передаются в структурное подразделение КГКУ в течение пяти рабочих дней со дня их поступления в министерство.

При направлении заявителем (уполномоченным представителем) заявления и прилагаемых к нему документов в форме электронных документов используется простая электронная подпись и (или) усиленная квалифицированная электронная подпись в соответствии с законодательством Российской Федерации.

При поступлении заявления и прилагаемых к нему документов, подписанных простой электронной подписью, структурным подразделением КГКУ осуществляется проверка подлинности простой электронной подписи, с использованием которой подписан электронный документ (пакет электронных документов), посредством соответствующего сервиса единой системы идентификации и аутентификации в соответствии с Правилами использования простой электронной подписи при оказании государственных и муниципальных услуг, утвержденными постановлением Правительства Российской Федерации от 25 января 2013 года № 33 «Об использовании простой электронной подписи при оказании государственных и муниципальных услуг».

При поступлении заявления и прилагаемых к нему документов, подписанных усиленной квалифицированной электронной подписью, структурным подразделением КГКУ проводится проверка квалифицированной подписи.

Проверка квалифицированной подписи осуществляется структурным подразделением КГКУ в соответствии с Правилами использования усиленной квалифицированной электронной подписи при обращении за получением государственных и муниципальных услуг, утвержденными постановлением Правительства Российской Федерации от 25 августа 2012 года № 852 «Об утверждении Правил использования усиленной квалифицированной электронной подписи при обращении за получением государственных и муниципальных услуг и о внесении изменения в правила разработки и утверждения административных регламентов предоставления государственных услуг».

В случае если в результате проверки квалифицированной подписи будет выявлено несоблюдение установленных условий признания ее действительности, структурное подразделение КГКУ в течение трех дней со дня завершения проведения такой проверки принимает решение об отказе в приеме к рассмотрению заявления и прилагаемых к нему документов и направляет заявителю (уполномоченному представителю) уведомление об этом в электронной форме с указанием пунктов статьи 11 Федерального закона № 63-ФЗ, которые послужили основанием для принятия указанного решения.

После получения уведомления об отказе в приеме к рассмотрению заявления заявитель (уполномоченный представитель) вправе обратиться повторно с заявлением, устранив нарушения, которые послужили основанием для отказа в приеме к рассмотрению первичного заявления.

Заявитель (уполномоченный представитель) несет ответственность за достоверность и полноту представленных документов и сведений, которые содержатся в заявлении и приложенных к нему документах.»;

1.10. Изложить в пункте 3.5 Порядка:

абзац первый в следующей редакции:

«3.5. В случае подачи в структурное подразделение КГКУ или министерство заявления и документов, предусмотренных пунктом 3.3 настоящего Порядка, структурное подразделение КГКУ запрашивает самостоятельно посредством межведомственных запросов, в том числе в электронной форме с использованием СМЭВ и подключаемых к ней региональных СМЭВ, а также в ЕГИССО, в государственной информационной системе жилищно-коммунального хозяйства (далее − ГИС ЖКХ) не позднее двух рабочих дней со дня поступления заявления и прилагаемых к нему документов, указанных в пункте 3.3 настоящего Порядка, следующие сведения, необходимые для принятия решения о назначении ежемесячной денежной компенсации:»;

изложить абзац шестой в следующей редакции:

«В случае подачи в МФЦ заявления и документов, предусмотренных пунктом 3.3 настоящего Порядка, МФЦ в соответствии с соглашением о взаимодействии, заключенным между МФЦ и министерством, самостоятельно запрашивают сведения, указанные в настоящем пункте, посредством межведомственных запросов, в том числе в электронной форме через СМЭВ и подключаемые к ней региональные СМЭВ, а также в ЕГИССО, в ГИС ЖКХ не позднее двух рабочих дней со дня поступления заявления и прилагаемых к нему документов, указанных в пункте 3.3 настоящего Порядка.»;

1.11. Изложить абзац второй пункта 3.6 Порядка в следующей редакции:

«При проведении проверки, указанной в настоящем пункте, структурное подразделение КГКУ уведомляет заявителя (его уполномоченного представителя) о проведении такой проверки в течение трех рабочих дней со дня поступления заявления и прилагаемых к нему документов в структурное подразделение КГКУ.»;

1.12. В пункте 3.7 Порядка:

изложить абзац первый в следующей редакции:

«3.7. По результатам рассмотрения заявления и документов, указанных в пунктах 3.3 и 3.5 настоящего Порядка, структурное подразделение КГКУ принимает решение о назначении ежемесячной денежной компенсации или решение об отказе в назначении ежемесячной денежной компенсации не позднее чем через 15 рабочих дней со дня подачи заявления и документов, а при проведении проверки, указанной в пункте 3.6 настоящего Порядка, − не позднее чем через 30 рабочих дней со дня подачи заявления и прилагаемых к нему документов.»;

дополнить новым абзацем вторым следующего содержания:

«Днем подачи заявления о назначении ежемесячной денежной компенсации считается день приема заявления структурным подразделением КГКУ, министерством или МФЦ.»;

считать абзацы второй - четвертый абзацами третьим - пятым соответственно;

считать абзац пятый абзацем шестым и изложить его в следующей редакции:

«Уведомление о назначении ежемесячной денежной компенсации или об отказе в ее назначении по адресу, указанному в заявлении, направляется заявителю (уполномоченному представителю) в течение пяти рабочих дней со дня принятия соответствующего решения структурным подразделением КГКУ почтовым отправлением либо в форме электронного документа, или по выбору заявителя выдается лично заявителю (уполномоченному представителю) структурным подразделением КГКУ или МФЦ.»;

1.13. В пункте 3.8 Порядка:

дополнить новым абзацем пятым в следующей редакции:

«4) представление в министерство документов, указанных в пункте 3.3 настоящего Порядка, не заверенных в установленном действующим законодательством порядке.»;

считать абзац пятый абзацем шестым и изложить его в следующей редакции:

«После получения уведомления об отказе в назначении ежемесячной денежной компенсации по основаниям, указанным в подпунктах 1, 2, 4 настоящего пункта, заявитель (уполномоченный представитель) вправе обратиться повторно с заявлением, устранив нарушения, которые послужили основанием для отказа в назначении ежемесячной денежной компенсации.»:

1.14. Исключить в абзаце третьем пункта 3.11 слова «через структурное подразделение КГКУ»;

1.15. В пункте 3.13 Порядка:

исключить в абзаце втором слова «следующего за месяцем,»;

исключить в абзаце шестом слова «через структурное подразделение КГКУ»;

исключить в абзаце восьмом слова «через структурные подразделения КГКУ»

дополнить абзацем девятым следующего содержания:

«5) в случае отзыва согласия на обработку персональных данных лица, совместно зарегистрированного с заявителем, обработка персональных данных которого осуществляется в целях предоставления ежемесячной денежной компенсации заявителю.»;

1.16. Изложить пункт 4.4 Порядка в следующей редакции:

«4.4. Информация о субъектах представления данных, не представивших сведения о фактическом объеме потребленных и оплаченных гражданами коммунальных услуг и оплате жилого помещения, размещается ежемесячно на официальном сайте министерства в информационно-телекоммуникационной сети Интернет по адресу www.soctrud.primorsky.ru.

Для получателей, в отношении которых данные о фактическом объеме потребленных и оплаченных коммунальных услуг, определяемом по показаниям приборов учета, и оплате жилого помещения не представлены, расчет размера ежемесячной денежной компенсации на оплату жилых помещений и коммунальных услуг производится на основании заявления и документов, подтверждающих фактический объем потребленных и оплаченных коммунальных услуг и оплату жилого помещения, представленных получателями (уполномоченными представителями) в структурное подразделение КГКУ лично или в виде электронного документа (пакета документов), направленного через ЕПГУ или социальный портал, или в МФЦ по выбору получателя.»;

1.17. Заменить в абзаце третьем пункта 5.1 Порядка слова «Администрацией Приморского края» словами «Правительством Приморского края»;

1.18. Изложить пункт 6.6 Порядка в следующей редакции:

«6.6. Решение о назначении ежегодной денежной компенсации на оплату стоимости топлива и транспортных услуг для его доставки (отказе в ее назначении) принимается структурным подразделением КГКУ не позднее чем через 15 рабочих дней со дня подачи заявления и документов, указанных в пунктах 6.1, 6.3, 6.4 настоящего Порядка.

Днем подачи заявления о назначении ежегодной денежной компенсации на оплату стоимости топлива и транспортных услуг для его доставки считается день приема заявления структурным подразделением КГКУ, министерством или МФЦ.»;

1.19. Изложить пункт 6.8 Порядка в следующей редакции:

«6.8. Уведомление о принятии решения об отказе в предоставлении ежегодной денежной компенсации на оплату стоимости топлива и транспортных услуг для его доставки с указанием основания принятия такого решения направляется заявителю (уполномоченному представителю) в течение пяти рабочих дней со дня принятия соответствующего решения структурным подразделением КГКУ почтовым отправлением либо в форме электронного документа по адресу, указанному в заявлении, или выдается лично заявителю (уполномоченному представителю) структурным подразделением КГКУ или МФЦ.»;

1.20. Заменить в пункте 7.3 Порядка слова «департаментом по тарифам Приморского края» словами «органом исполнительной власти Приморского края, уполномоченным осуществлять функции государственного регулирования цен (тарифов) на товары (услуги)»;

1.21. Изложить пункт 7.4 Порядка в следующей редакции:

«7.4. Решение о назначении ежегодной денежной компенсации на приобретение бытового газа в баллонах (отказе в ее назначении) принимается структурным подразделением КГКУ не позднее чем через 15 рабочих дней со дня подачи заявления и документов, указанных в пунктах 7.1, 7.3 настоящего Порядка.

Днем подачи заявления о назначении ежегодной денежной компенсации на приобретение бытового газа в баллонах считается день приема заявления структурным подразделением КГКУ, министерством или МФЦ.»;

1.22. Изложить пункт 7.6 Порядка в следующей редакции:

«7.6. Уведомление о принятии решения об отказе в предоставлении ежегодной денежной компенсации на приобретение бытового газа в баллонах с указанием основания принятия такого решения направляется заявителю (уполномоченному представителю) в течение пяти рабочих дней со дня принятия соответствующего решения структурным подразделением КГКУ почтовым отправлением либо в форме электронного документа по адресу, указанному в заявлении, или выдается лично заявителю (уполномоченному представителю) структурным подразделением КГКУ или МФЦ.»;

1.23. В пункте 8.1:

заменить в абзаце первом слово «департамента» аббревиатурой «КГКУ»;

заменить в абзаце втором:

слово «департаментом» аббревиатурой «КГКУ»;

слова «Администрацией Приморского края» словами «Правительством Приморского края»;

заменить в абзаце шестом слова «почтамты Управления Федеральной почтовой связи Приморского края − филиала федерального государственного унитарного предприятия «Почта России» (далее − почтамты УФПС Приморского края − филиал ФГУП «Почта России»)» словами «почтамты Управления Федеральной почтовой связи Приморского края (далее − почтамты УФПС Приморского края)»;

1.24. Изложить пункт 8.2 Порядка в следующей редакции:

«8.2. В целях предоставления денежных выплат:

8.2.1. Структурные подразделения КГКУ:

представляют в КГКУ ежемесячно, до 10 числа месяца, предшествующего периоду выплаты, заявку на выделение денежных средств для предоставления денежных выплат за счет средств краевого бюджета по форме, установленной КГКУ;

представляют в КГКУ посредством электронной почты реестры начисленных денежных выплат с обозначением способов доставки ежемесячно, до третьего числа месяца, в котором будет осуществляться выплата;

формируют и направляют ежемесячно списки получателей денежных выплат:

по почтамтам УФПС Приморского края − до первого числа месяца, в котором будет осуществляться выплата;

по кредитным организациям − на следующий день после перечисления средств краевого бюджета для предоставления денежных выплат;

составляют ежемесячно, в срок до пятого числа месяца, следующего за отчетным, акты сверок с почтамтами УФПС Приморского края и направляют их на следующий за составлением акта сверки день в КГКУ;

8.2.2. КГКУ:

формирует ежемесячно в течение трех рабочих дней сводный реестр начисленных денежных выплат (далее − сводный реестр) на основании реестров, представленных структурными подразделениями КГКУ;

ежемесячно, в срок до 15 числа месяца, предшествующего периоду выплаты, представляет в министерство прогноз кассовых выплат по расходам краевого бюджета для предоставления денежных выплат по форме, установленной министерством;

ежемесячно готовит и представляет в Управление Федерального казначейства по Приморскому краю (далее – УФК по Приморскому краю) в течение одного рабочего дня со дня поступления средств на лицевой счет КГКУ

заявки на кассовый расход на перечисление средств для предоставления денежных выплат с лицевого счета КГКУ, открытого в УФК по Приморскому краю, УФПС Приморского края и кредитным организациям в соответствии со сводным реестром;

производит авансирование УФПС Приморского края для предоставления денежных выплат до 28 числа месяца, предшествующего периоду выплаты, в пределах средств, предусмотренных на указанные цели, находящихся на лицевом счете КГКУ:

ежемесячно в размере до 40 процентов от сводной потребности средств, представленной структурными подразделениями КГКУ;

в декабре текущего финансового года в размере до 100 процентов от сводной потребности средств в январе очередного финансового года, представленной структурными подразделениями КГКУ;

направляет в структурные подразделения КГКУ электронные копии платежных поручений на следующий день после перечисления средств для предоставления денежных выплат УФПС Приморского края и кредитным организациям;

представляет в министерство в срок до 10 числа месяца, следующего за отчетным, отчет о произведенных денежных выплатах;

обеспечивает адресность и целевой характер использования бюджетных средств для предоставления денежных выплат;

8.2.3. Министерство ежемесячно формирует и представляет в министерство финансов Приморского края прогноз кассовых выплат (заявку на финансирование) по расходам краевого бюджета для предоставления денежных выплат в соответствии с порядком, установленным министерством финансов Приморского края для составления и ведения кассового плана исполнения краевого бюджета;

8.2.4. Государственное казенное учреждение Приморское казначейство (далее - ГКУ Приморское казначейство) во исполнение договора о передаче отдельных функций главного распорядителя средств краевого бюджета ГКУ Приморскому казначейству, заключенного с министерством, готовит и представляет в УФК по Приморскому краю в течение одного рабочего дня со дня поступления предельных объемов финансирования на лицевой счет министерства расходные расписания на распределение предельных объемов финансирования КГКУ для учета на лицевых счетах КГКУ в соответствии с прогнозом кассовых выплат по расходам краевого бюджета для перечисления средств на предоставление денежных выплат, представленным министерством.».

2. Департаменту информационной политики Приморского края обеспечить официальное опубликование настоящего постановления.

3. Настоящее постановление вступает в силу с 1 января 2020 года.

*Губернатор края –*
*Глава Администрации Приморского края*
*О.Н. Кожемяко*

АДМИНИСТРАЦИЯ ПРИМОРСКОГО КРАЯ

## ПОСТАНОВЛЕНИЕ № 900-па

от 25 декабря 2019 года

### О внесении изменений в постановление Администрации Приморского края от 29 июня 2018 года № 303-па «Об утверждении Плана социального развития центров экономического роста Приморского края»

На основании Устава Приморского края Администрация Приморского края
ПОСТАНОВЛЯЕТ:

1. Внести в раздел I Плана социального развития центров экономического роста Приморского края, утвержденного постановлением Администрации Приморского края от 29 июня 2018 года № 303-па «Об утверждении Плана социального развития центров экономического роста Приморского края» (в редакции постановлений Администрации Приморского края от 31 июля 2018 года № 356-па, от 14 ноября 2018 года № 533-па, от 20 ноября 2018 года № 543-па, от 23 ноября 2018 года № 559-па, от 14 декабря 2018 года № 611-па, от 20 мая 2019 года № 282-па, от 8 августа 2019 года № 513-па, от 9 сентября 2019 года № 579-па, от 26 сентября 2019 года № 620-па, от 14 ноября 2019 года № 756-па, от 24 декабря 2019 года № 864-па), следующие изменения:

изложить пункт 9 в следующей редакции:

«

| | | | | | | | | |
|---|---|---|---|---|---|---|---|---|
| 9. | Реконструкция стадиона «Авангард» во Владивостокском городском округе | г. Владивосток | департамент физической культуры и спорта Приморского края | 2018-2020 | 159200,00 | 157608,00 | 1592,00 | 0,00 |
| | | | | 2018 | 157608,00 | 157608,00 | 0,00 | 0,00 |
| | | | | 2019 | 1000,00 | 0,00 | 1000,00 | 0,00 |
| | | | | 2020 | 592,00 | 0,00 | 592,00 | 0,00 |

»;

изложить пункт 12 в следующей редакции:

«

| | | | | | | | | |
|---|---|---|---|---|---|---|---|---|
| 12. | Капитальный ремонт трехэтажного блока №1 и второго этажа блока № 2 административного корпуса (Лит. А) по Океанскому проспекту 43 МАУДО Владивостокский Дворец детского творчества для размещения детского технопарка «Кванто-риум» | г. Владивосток | департамент образования и науки Приморского края | 2019 | 48303,18 | 30851,48 | 17451,70 | 0,00 |
| | | | | 2019 | 48303,18 | 30851,48 | 17451,70 | 0,00 |

».

2. Департаменту информационной политики Приморского края обеспечить официальное опубликование настоящего постановления.

*И.о. Губернатора края –*
*Главы Администрации Приморского края*
*А.А. Волощко*

АДМИНИСТРАЦИЯ ПРИМОРСКОГО КРАЯ

## ПОСТАНОВЛЕНИЕ № 901-па

от 25 декабря 2019 года

### О внесении изменений в некоторые постановления Администрации Приморского края, регулирующие вопросы транспорта

На основании Устава Приморского края, постановления Администрации Приморского края от 20 августа 2019 года № 547-па «О формировании органов исполнительной власти Приморского края» Администрация Приморского края
ПОСТАНОВЛЯЕТ:

1. Внести в пункт 1 постановления Администрации Приморского края от 20 октября 2014 года № 427-па «О предоставлении краевому государственному унитарному авиационному предприятию «Пластун-Авиа» субсидии из краевого бюджета на приобретение объектов недвижимого имущества в собственность Приморского края» (в редакции постановлений Администрации Приморского края от 7 мая 2015 года № 129-па, от 16 октября 2015 года № 400-па, от 14 декабря 2016 года № 579-па, от 23 мая 2017 года № 174-па, от 31 мая 2019 года № 321-па) изменение, заменив слова «Департаменту транспорта и дорожного хозяйства Приморского края» словами «Министерству транспорта и дорожного хозяйства Приморского края».

2. Внести в постановление Администрации Приморского края от 10 ноября 2014 года № 454-па «О предоставлении департаменту транспорта и дорожного хозяйства Приморского края права заключить соглашение о предоставлении КГУАП «Пластун-Авиа» субсидий из краевого бюджета на приобретение объектов недвижимого имущества в собственность Приморского края на срок 2014 - 2021 годов» (в редакции постановлений Администрации Приморского края от 16 октября 2015 года № 401-па, от 23 декабря 2016 года № 595-па, от 24 мая 2017 года № 178-па, от 31 мая 2019 года № 320-па) изменения, заменив в наименовании, пункте 1 и по тексту пункта 2 слово «департамент» словом «министерство» в соответствующих падежах.

3. Внести в постановление Администрации Приморского края от 19 августа 2016 года № 387-па «О предоставлении краевому государственному унитарному авиационному предприятию «Пластун-Авиа» субсидии из краевого бюджета на строительство (реконструкцию) посадочных площадок» (в редакции постановлений Администрации Приморского края от 21 февраля 2017 года № 52-па, от 6 сентября 2017 года № 364-па, от 28 мая 2018 года № 245-па, от 31 мая 2019 года № 319-па, от 18 сентября 2019 года № 603-па) изменение, заменив в пункте 1 слова «Департаменту транспорта и дорожного хозяйства Приморского края» словами «Министерству транспорта и дорожного хозяйства Приморского края».

4. Внести в постановление Администрации Приморского края от 14 марта 2014 года № 73-па «О субсидиях, выделяемых из краевого бюджета организациям железнодорожного транспорта на возмещение недополученных доходов в связи с перевозкой пассажиров железнодорожным транспортом общего пользования в пригородном сообщении на территории Приморского края» (в редакции постановлений Администрации Приморского края от 30 апреля 2014 года № 163-па, от 9 июня 2014 года № 222-па, от 12 сентября 2014 года № 371-па, от 27 октября 2015 года № 419-па, от 5 мая 2016 года № 181-па, от 5 июля 2016 года № 303-па, от 15 июня 2017 года № 230-па, от 28 декабря 2018 года № 663-па, от 29 апреля 2019 года № 261-па) (далее – постановление № 73-па) следующие изменения:

заменить в констатирующей части постановления № 73-па слова «в соответствии с постановлением Администрации Приморского края от 11 января 2017 года № 8-па «Об утверждении предельных тарифов на перевозки пассажиров железнодорожным транспортом в пригородном сообщении на территории Приморского края» словами «в соответствии с постановлением Администрации Приморского края от 5 марта 2019 года № 135-па «Об утверждении предельных тарифов на перевозки пассажиров железнодорожным транспортом в пригородном сообщении на территории Приморского края»;

в Порядке предоставления субсидий, выделяемых из краевого бюджета организациям железнодорожного транспорта на возмещение недополученных доходов в связи с перевозкой пассажиров железнодорожным транспортом общего пользования в пригородном сообщении на территории Приморского края по предельным тарифам, утвержденном постановлением № 73-па (далее – Порядок):

заменить в абзаце втором пункта 1, в абзаце третьем пункта 3, по тексту пункта 5, в пункте 7, в абзаце первом, третьем, седьмом пункта 8, в абзаце втором подпункта 8.1, в пункте 9, в пунктах 11-13 Порядка слово «департамент» словом «министерство» в соответствующих падежах;

заменить по тексту подпункта 6.2 Порядка и приложения к нему слова «департаментом по тарифам Приморского края» словами «агентством по тарифам Приморского края»;

заменить в абзаце пятом пункта 7 слова «(первым) вице-губернатором Приморского края» словами «заместителем председателя Правительства Приморского края».

5. Внести в Порядок предоставления субсидий из краевого бюджета юридическим лицам на возмещение недополученных доходов, возникающих в связи с регулированием органами исполнительной власти Приморского края тарифов на перевозки пассажиров и багажа воздушным транспортом на местных воздушных линиях Приморского края, в 2015 - 2021 годах, утвержденный постановлением Администрации Приморского края от 19 мая 2015 года № 145-па «О предоставлении субсидий из краевого бюджета юридическим лицам на возмещение недополученных доходов, возникающих в связи с регулированием органами исполнительной власти Приморского края тарифов на перевозки пассажиров и багажа воздушным транспортом на местных воздушных линиях Приморского края, в 2015 - 2021 годах» (в редакции постановлений Администрации Приморского края от 27 октября 2015 года № 418-па, от 29 апреля 2016 года № 172-па, от 5 июля 2016 года № 303-па, от 5 июня 2017 года № 215-па, от 24 июля 2017 года № 298-па), следующие изменения:

заменить в абзаце втором пункта 1, в абзаце втором подпункта 4.2, по тексту пунктов 5 и 6, в абзаце первом пункта 8 после слов «заключенного между», в абзацах третьем, шестом, седьмом пункта 8, в подпункте 8.1 и в пунктах 9-14 слово «департамент» словом «министерство» в соответствующих падежах;

заменить в пунктах 2 и 3, в абзаце двадцать первом пункта 7 после слов «государственной услуги» слова «департаментом по тарифам Приморского края» словами «агентством по тарифам Приморского края».

6. Внести в Порядок предоставления в 2014 - 2021 годах субсидий из краевого бюджета авиационным предприятиям на финансовое обеспечение затрат на содержание и организацию эксплуатации аэропортов и (или) аэродромов, вертодромов, посадочных площадок гражданской авиации, воздушных судов, находящихся в собственности Приморского края и (или) приобретаемых по договорам финансовой аренды (лизинга) в собственность Приморского края, а также на приобретение имущества, необходимого для осуществления пассажирских перевозок на местных воздушных линиях в Приморском крае, утвержденный постановлением Администрации Приморского края от 26 ноября 2014 года № 486-па «О предоставлении в 2014 - 2021 годах субсидий из краевого бюджета авиационным предприятиям на финансовое обеспечение затрат на содержание и организацию эксплуатации аэропортов и (или) аэродромов, вертодромов, посадочных площадок гражданской авиации, воздушных судов, находящихся в собственности Приморского края и (или) приобретаемых по договорам финансовой аренды (лизинга) в собственность Приморского края, а также на приобретение имущества, необходимого для осуществления пассажирских перевозок на местных воздушных линиях в Приморском крае» (в редакции постановлений Администрации Приморского края от 10 декабря 2014 года № 511-па, от 23 октября 2015 года № 411-па, от 13 апреля 2016 года № 144-па, от 5 июля 2016 года № 303-па, от 13 июня 2017 года № 225-па, от 6 декабря 2018 года № 596-па), следующие изменения:

заменить в абзаце втором пункта 1, по тексту пунктов 5-7, в абзацах первом, шестом, седьмом и четырнадцатом пункта 8, в пунктах 9-11, подпункте 12.1, в пунктах 13 и 15-19 слово «департамент» словом «министерство» в соответствующих падежах;

дополнить пункт 4 абзацем следующего содержания:

«включение в договоры (соглашения), заключаемые организацией в целях исполнения обязательств по настоящему Порядку, согласия лиц, являющихся поставщиками (подрядчиками, исполнителями) по договорам (соглашениям), на осуществление министерством и органами государственного финансового контроля проверок соблюдения ими условий, целей и порядка предоставления субсидии.»;

дополнить пункт 8 абзацем следующего содержания:

«включение в договоры (соглашения), заключаемые организацией в целях исполнения обязательств по настоящему Порядку, согласия лиц, являющихся поставщиками (подрядчиками, исполнителями) по договорам (соглашениям), на осуществление министерством и органами государственного финансового контроля проверок соблюдения ими условий, целей и порядка предоставления субсидии.»;

заменить в абзаце втором пункта 11 слова «1 ноября» словами «20 декабря»;

заменить в абзаце пятом пункта 6 слова «(первым) вице-губернатором Приморского края» словами «заместителем председателя Правительства Приморского края».

7. Внести в постановление Администрации Приморского края от 16 января 2012 года № 2-па «О реализации отдельных положений Федерального закона от 21 апреля 2011 года № 69-ФЗ «О внесении изменений в отдельные законодательные акты Российской Федерации», регулирующих осуществление деятельности по перевозке пассажиров и багажа легковым такси в Приморском крае» (в редакции постановлений Администрации Приморского края от 21 марта 2012 года № 61-па, от 28 июня 2012 года № 179-па, от 24 сентября 2013 года № 356-па, от 8 октября 2014 года № 407-па, от 23 сентября 2015 года № 356-па) (далее-постановление № 2-па):

заменить в пункте 2 слова «Департаменту транспорта и дорожного хозяйства Приморского края» словами «Министерству транспорта и дорожного хозяйства Приморского края»;

заменить в форме разрешения на осуществление деятельности по перевозке пассажиров и багажа легковым такси в Приморском крае, утвержденной постановлением № 2-па, слова «Департамент транспорта и дорожного хозяйства Приморского края» словами «Министерство транспорта и дорожного хозяйства Приморского края»;

заменить в приложении к Порядку ведения реестра выданных разрешений на осуществление деятельности по перевозке пассажиров и багажа легковым такси на территории Приморского края, утвержденному постановлением 2-па, слова «департаментом промышленности и транспорта Приморского края» словами «министерством транспорта и дорожного хозяйства Приморского края».

8. Внести в Порядок осуществления в Приморском крае регионального государственного контроля за соблюдением юридическими лицами и индивидуальными предпринимателями, осуществляющими деятельность по оказанию услуг по перевозке пассажиров и багажа легковым такси, требований, предусмотренных Федеральным законом от 21 апреля 2011 года № 69-ФЗ «О внесении изменений в отдельные законодательные акты Российской Федерации», а также правилами перевозок пассажиров и багажа легковым такси», утвержденный постановлением Администрации Приморского края от 26 февраля 2018 года № 85-па «Об утверждении Порядка осуществления в Приморском крае регионального государственного контроля за соблюдением юридическими лицами и индивидуальными предпринимателями, осуществляющими деятельность по оказанию услуг по перевозке пассажиров и багажа легковым такси, требований, предусмотренных Федеральным законом от 21 апреля 2011 года № 69-ФЗ «О внесении изменений в отдельные законодательные акты Российской Федерации», а также правилами перевозок пассажиров и багажа легковым такси», изменение, заменив в абзаце втором пункта 6 слова «заместитель директора департамента» словами «заместитель министра».

9. Внести в Порядок проведения проверки юридических лиц и индивидуальных предпринимателей на соответствие требованиям к организации деятельности по перемещению и (или) хранению и возврату задержанных транспортных средств, утвержденный постановлением Администрации Приморского края от 11 сентября 2012 года № 243-па «Об утверждении Порядка проведения проверки юридических лиц и индивидуальных предпринимателей на соответствие требованиям к организации деятельности по перемещению и (или) хранению и возврату задержан-

ных транспортных средств» (в редакции постановления Администрации Приморского края от 24 сентября 2013 года № 352-па), изменение, заменив в пункте 2 слова «государственное управление в сфере промышленности и транспорта на территории Приморского края (далее – уполномоченный орган)» словами «государственное управление и регулирование в сфере транспорта и дорожного хозяйства Приморского края (далее – уполномоченный орган)».

10. Департаменту информационной политики Приморского края обеспечить официальное опубликование настоящего постановления.

11. Настоящее постановление вступает в силу с 1 января 2020 года, за исключением абзаца второго пункта 4, абзаца седьмого пункта 6, которые вступают в силу с момента опубликования.

*И.о. Губернатора края –*
*Главы Администрации Приморского края*
*А.А. Волошко*

АДМИНИСТРАЦИЯ ПРИМОРСКОГО КРАЯ

## ПОСТАНОВЛЕНИЕ № 902-па

от 25 декабря 2019 года

### Об утверждении предельных тарифов на перевозки пассажиров железнодорожным транспортом в пригородном сообщении на территории Приморского края

В соответствии с постановлением Правительства Российской Федерации от 7 марта 1995 года № 239 «О мерах по упорядочению государственного регулирования цен (тарифов)», на основании Устава Приморского края Администрация Приморского края

ПОСТАНОВЛЯЕТ:

1. Утвердить прилагаемые:

предельные тарифы на перевозки пассажиров железнодорожным транспортом в пригородном сообщении на территории Приморского края (за исключением скорых пригородных электропоездов) (далее – предельные тарифы);

предельные тарифы на перевозки пассажиров железнодорожным транспортом в скорых пригородных электропоездах в пригородном сообщении на территории Приморского края (далее – предельные тарифы в скорых электропоездах);

предельные тарифы на перевозки пассажиров железнодорожным транспортом в пригородном сообщении на территории Приморского края с использованием вагонов на локомотивной тяге (далее – предельные тарифы с использованием вагонов на локомотивной тяге).

2. Недополученные доходы организаций железнодорожного транспорта, осуществляющих перевозки пассажиров железнодорожным транспортом в пригородном сообщении на территории Приморского края, в связи с утверждением настоящим постановлением предельных тарифов, предельных тарифов в скорых электропоездах, предельных тарифов с использованием вагонов на локомотивной тяге ниже экономически обоснованных тарифов подлежат возмещению за счет средств краевого бюджета в порядке, установленном Администрацией Приморского края.

3. Признать утратившим силу постановление Администрации Приморского края от 5 марта 2019 года № 135-па «Об утверждении предельных тарифов на перевозки пассажиров железнодорожным транспортом в пригородном сообщении на территории Приморского края».

4. Департаменту информационной политики Приморского края обеспечить официальное опубликование настоящего постановления.

5. Настоящее постановление вступает в силу с 1 января 2020 года.

*И.о. Губернатора края –*
*Главы Администрации Приморского края*
*А.А. Волошко*

УТВЕРЖДЕНЫ
постановлением
Администрации Приморского края
от 25 декабря 2019 года № 902-па

### ПРЕДЕЛЬНЫЕ ТАРИФЫ
### на перевозки пассажиров железнодорожным транспортом в пригородном сообщении на территории Приморского края с использованием вагонов на локомотивной тяге

| № п/п | Расстояние, в километрах (от – до) | Предельные тарифы на перевозки пассажиров, рублей за 1 поездку |
|---|---|---|
| 1. | 1-10 | 23 |
| 2. | 11-20 | 45 |
| 3. | 21-30 | 57 |
| 4. | 31-40 | 77 |
| 5. | 41-50 | 95 |
| 6. | 51-60 | 127 |
| 7. | 61-70 | 136 |
| 8. | 71-80 | 152 |
| 9. | 81-90 | 173 |
| 10. | 91-100 | 184 |
| 11. | 101-110 | 210 |
| 12. | 111-120 | 242 |
| 13. | 121-130 | 252 |
| 14. | 131-140 | 263 |
| 15. | 141-150 | 275 |
| 16. | 151-160 | 300 |
| 17. | 161-170 | 350 |
| 18. | 171-180 | 370 |
| 19. | 181- 190 | 400 |
| 20. | 191 -200 | 430 |

Примечание:

предельный тариф на перевозки пассажиров железнодорожным транспортом в пригородном сообщении на территории Приморского с использованием вагонов на локомотивной тяге – тариф, установленный ниже экономически обоснованного тарифа в целях обеспечения доступности для населения Приморского края услуг организаций, осуществляющих перевозки пассажиров железнодорожным транспортом в пригородном сообщении на территории Приморского края.

УТВЕРЖДЕНЫ
постановлением
Администрации Приморского края
от 25 декабря 2019 года № 902-па

### ПРЕДЕЛЬНЫЕ ТАРИФЫ
### на перевозки пассажиров железнодорожным транспортом в пригородном сообщении на территории Приморского края (за исключением скорых пригородных электропоездов)

| № п/п | Расстояние, в километрах (от – до) | Предельные тарифы на перевозки пассажиров, рублей за 1 поездку | | |
|---|---|---|---|---|
| | | класс вагона | | |
| | | эконом | 2 класс | 1 класс |
| 1. | 1-10 | 23 | 63 | 93 |
| 2. | 11-20 | 45 | 85 | 115 |
| 3. | 21-30 | 57 | 97 | 127 |
| 4. | 31-40 | 77 | 117 | 147 |
| 5. | 41-50 | 95 | 135 | 165 |
| 6. | 51-60 | 127 | 167 | 197 |
| 7. | 61-70 | 136 | 176 | 206 |
| 8. | 71-80 | 152 | 192 | 222 |
| 9. | 81-90 | 173 | 213 | 243 |
| 10. | 91-100 | 184 | 224 | 254 |
| 11. | 101-110 | 210 | 250 | 280 |
| 12. | 111-120 | 242 | 282 | 312 |
| 13. | 121-130 | 252 | 292 | 322 |
| 14. | 131-140 | 263 | 303 | 333 |
| 15. | 141-150 | 275 | 315 | 345 |
| 16. | 151-160 | 300 | 340 | 370 |
| 17. | 161-170 | 350 | 390 | 420 |
| 18. | 171-180 | 370 | 410 | 440 |
| 19. | 181- 190 | 400 | 440 | 470 |
| 20. | 191 -200 | 430 | 470 | 500 |

Примечание:

предельный тариф на перевозки пассажиров железнодорожным транспортом в пригородном сообщении на территории Приморского края (за исключением скорых пригородных электропоездов) – тариф, установленный ниже экономически обоснованного тарифа в целях обеспечения доступности для населения Приморского края услуг организаций, осуществляющих перевозки пассажиров железнодорожным транспортом в пригородном сообщении на территории Приморского края;

стоимость билета 2 класса – в вагонах каждому пассажиру предоставляется отдельное место согласно билету, вагоны оборудованы мягкими креслами с размещением мест друг за другом (многорядная посадка);

стоимость билета 1 класса – в вагонах каждому пассажиру предоставляется отдельное место согласно билету, вагоны оборудованы мягкими креслами с размещением мест напротив друг друга и одним столом на 4 места или вагоны оборудованы мягкими кожаными креслами с увеличенным пространством между пассажирами, отдельной вешалкой для верхней одежды, ковровой дорожкой, отдельной полкой для багажа, системами, обеспечивающими в салонах климат – контроль.

УТВЕРЖДЕНЫ
постановлением
Администрации Приморского края
от 25 декабря 2019 года № 902-па

### ПРЕДЕЛЬНЫЕ ТАРИФЫ
### на перевозки пассажиров железнодорожным транспортом в скорых пригородных электропоездах в пригородном сообщении на территории Приморского края

| Предельные тарифы на перевозки пассажиров, рублей за 1 поездку | Владивосток | Первая Речка | Моргородок | Вторая Речка | Угольная | Артем | Аэропорт Кневичи | Аэропорт Кневичи (бизнес-класс) |
|---|---|---|---|---|---|---|---|---|
| Владивосток | 0 | 28 | 28 | 28 | 88 | 98 | 270 | 400 |
| Первая Речка | 28 | 0 | 28 | 28 | 78 | 98 | 270 | 400 |
| Моргородок | 28 | 28 | 0 | 28 | 78 | 88 | 270 | 400 |
| Вторая Речка | 28 | 28 | 28 | 0 | 78 | 88 | 270 | 400 |
| Угольная | 88 | 78 | 78 | 78 | 0 | 52 | 270 | 400 |
| Артем | 98 | 98 | 88 | 88 | 52 | 0 | 270 | 400 |
| Аэропорт Кневичи | 270 | 270 | 270 | 270 | 270 | 270 | 0 | 0 |
| Аэропорт Кневичи (бизнес класс) | 400 | 400 | 400 | 400 | 400 | 400 | 0 | 0 |

Примечание:

предельные тарифы на перевозки пассажиров железнодорожным транспортом в скорых пригородных электропоездах в пригородном сообщении на территории Приморского края – тариф, установленный ниже экономически обоснованного тарифа в целях обеспечения доступности для населения Приморского края услуг организаций, осуществляющих перевозки пассажиров железнодорожным транспортом в пригородном сообщении на территории Приморского края;

стоимость билета бизнес – класса – в вагонах каждому пассажиру предоставляется отдельное место согласно билету, вагоны оборудованы мягкими кожаными креслами с увеличенным пространством между пассажирами, отдельной вешалкой для верхней одежды, ковровой дорожкой, отдельной полкой для багажа, системами, обеспечивающими в салонах климат – контроль.

АДМИНИСТРАЦИЯ ПРИМОРСКОГО КРАЯ

## ПОСТАНОВЛЕНИЕ № 905-па

от 26 декабря 2019 года

### О внесении изменений в постановление Администрации Приморского края от 31 декабря 2013 года № 513-па «Об утверждении краевой программы «Программа капитального ремонта общего имущества в многоквартирных домах, расположенных на территории Приморского края, на 2014 – 2043 годы»

На основании Устава Приморского края Администрация Приморского края

ПОСТАНОВЛЯЕТ:

1. Внести в краевую программу «Программа капитального ремонта общего имущества в многоквартирных домах, расположенных на территории Приморского края, на 2014 - 2043 годы», утвержденную постановлением Администрации Приморского края от 31 декабря 2013 года № 513-па «Об утверждении краевой программы «Программа капитального ремонта общего имущества в многоквартирных домах, расположенных на территории Приморского края, на 2014 - 2043 годы» (в редакции постановлений Администрации Приморского края от 31 января 2014 года № 26-па, от 8 апреля 2014 года № 116-па, от 29 мая 2014 года № 206-па, от 10 июля 2015 года № 225-па, от 24 июля 2015 года № 246-па, от 2 декабря 2015 года № 461-па, от 4 февраля 2016 года № 46-па, от 29 марта 2016 года № 118-па, от 22 июля 2016 года № 336-па, от 10 октября 2016 года № 470-па, от 29 ноября 2016 года № 545-па, от 22 марта 2017 года № 85-па, от 6 июля 2017 года № 275-па, от 29 августа 2017 года № 354-па, от 7 сентября 2017 года № 367-па, от 28 декабря 2017 года № 562-па, от 7 июня 2018 года № 270-па, от 29 июня 2018 года № 302-па, от 18 февраля 2019 года № 102-па, от 28 июня 2019 года № 411-па, от 29 августа 2019 года № 561-па, от 22 октября 2019 года № 697-па) (далее – Программа), следующие изменения:

1.1. Изложить позицию «Планируемые показатели» паспорта Программы в следующей редакции:

| | |
|---|---|
| «Планируемые показатели | количество МКД, в которых планируется проведение капитального ремонта, – 11309 ед. согласно приложению к настоящей Программе» |

;

1.2. Изложить пункт 8.1 Программы в следующей редакции:

«8.1. В результате реализации мероприятий Программы планируется провести капитальный ремонт 11309 МКД.»;

1.3. Изложить электронное приложение к Программе в новой редакции согласно электронному приложению к настоящему постановлению;

1.4. Изложить приложение к Программе в новой редакции согласно приложению к настоящему постановлению.

2. Департаменту информационной политики Приморского края обеспечить официальное опубликование настоящего постановления.

*И.о. Губернатора края –*
*Главы Администрации Приморского края*
*А.А. Волошко*

Приложение
к постановлению
Администрации Приморского края
от 26 декабря 2019 года № 905-па

«Приложение
к краевой программе «Программа капитального ремонта общего имущества в многоквартирных домах, расположенныхна территории Приморского края, на 2014 - 2043 годы»,
утвержденной постановлением Администрации Приморского края
от 31 декабря 2013 года № 513-па

**ПЕРЕЧЕНЬ**
**многоквартирных домов, включенных в краевую программу «Программа капитального ремонта общего имущества в многоквартирных домах, расположенных на территории Приморского края, на 2014-2043 годы**

| № п/п | Адрес МКД |
|---|---|
| 1 | 2 |
| Арсеньевский городской округ | |
| 1. | г. Арсеньев, пер. Ирьянова, д. 1 |
| 2. | г. Арсеньев, пер. Ирьянова, д. 2 |
| 3. | г. Арсеньев, пер. Ирьянова, д. 3 |
| 4. | г. Арсеньев, пер. Ирьянова, д. 9 |
| 5. | г. Арсеньев, пер. Ирьянова, д. 10 |
| 6. | г. Арсеньев, пер. Ирьянова, д. 11 |
| 7. | г. Арсеньев, пер. Ирьянова, д. 12 |
| 8. | г. Арсеньев, пер. Ирьянова, д. 13 |
| 9. | г. Арсеньев, пер. Ирьянова, д. 14 |
| 10. | г. Арсеньев, пр-ктГорького, д. 1 |
| 11. | г. Арсеньев, пр-ктГорького, д. 4 |
| 12. | г. Арсеньев, пр-ктГорького, д. 5 |
| 13. | г. Арсеньев, пр-ктГорького, д. 8 |
| 14. | г. Арсеньев, пр-ктГорького, д. 9 |
| 15. | г. Арсеньев, пр-ктГорького, д. 10 |
| 16. | г. Арсеньев, пр-ктГорького, д. 11А |
| 17. | г. Арсеньев, пр-ктГорького, д. 13А |
| 18. | г. Арсеньев, пр-ктГорького, д. 15 |
| 19. | г. Арсеньев, пр-ктГорького, д. 16 |
| 20. | г. Арсеньев, пр-ктГорького, д. 17 |
| 21. | г. Арсеньев, пр-ктГорького, д. 17А |
| 22. | г. Арсеньев, пр-ктГорького, д. 19 |
| 23. | г. Арсеньев, пр-ктГорького, д. 19А |
| 24. | г. Арсеньев, пр-ктГорького, д. 20 |
| 25. | г. Арсеньев, пр-ктГорького, д. 21 |
| 26. | г. Арсеньев, пр-ктГорького, д. 22 |
| 27. | г. Арсеньев, пр-ктГорького, д. 23 |
| 28. | г. Арсеньев, пр-ктГорького, д. 25 |
| 29. | г. Арсеньев, пр-ктГорького, д. 25А |
| 30. | г. Арсеньев, пр-ктГорького, д. 26 |
| 31. | г. Арсеньев, пр-ктГорького, д. 28 |
| 32. | г. Арсеньев, ул. 25 лет Арсеньева, д. 1 |
| 33. | г. Арсеньев, ул. 25 лет Арсеньева, д. 3 |
| 34. | г. Арсеньев, ул. 25 лет Арсеньева, д. 5 |
| 35. | г. Арсеньев, ул. 25 лет Арсеньева, д. 7 |
| 36. | г. Арсеньев, ул. 25 лет Арсеньева, д. 9 |
| 37. | г. Арсеньев, ул. 25 лет Арсеньева, д. 10 |
| 38. | г. Арсеньев, ул. 25 лет Арсеньева, д. 11 |
| 39. | г. Арсеньев, ул. 25 лет Арсеньева, д. 15 |
| 40. | г. Арсеньев, ул. 25 лет Арсеньева, д. 23 |
| 41. | г. Арсеньев, ул. 25 лет Арсеньева, д. 25 |
| 42. | г. Арсеньев, ул. 25 лет Арсеньева, д. 27 |
| 43. | г. Арсеньев, ул. 25 лет Арсеньева, д. 29 |
| 44. | г. Арсеньев, ул. 25 лет Арсеньева, д. 30 |
| 45. | г. Арсеньев, ул. 25 лет Арсеньева, д. 31 |
| 46. | г. Арсеньев, ул. 25 лет Арсеньева, д. 33 |
| 47. | г. Арсеньев, ул. 25 лет Арсеньева, д. 35 |
| 48. | г. Арсеньев, ул. Балабина, д. 6 |
| 49. | г. Арсеньев, ул. Балабина, д. 8 |
| 50. | г. Арсеньев, ул. Балабина, д. 12 |
| 51. | г. Арсеньев, ул. Балабина, д. 16 |
| 52. | г. Арсеньев, ул. Балабина, д. 18 |
| 53. | г. Арсеньев, ул. Банивура, д. 4 |
| 54. | г. Арсеньев, ул. Вокзальная, д. 6А |
| 55. | г. Арсеньев, ул. Жуковского, д. 5 |
| 56. | г. Арсеньев, ул. Жуковского, д. 7 |
| 57. | г. Арсеньев, ул. Жуковского, д. 11 |
| 58. | г. Арсеньев, ул. Жуковского, д. 13 |
| 59. | г. Арсеньев, ул. Жуковского, д. 15 |
| 60. | г. Арсеньев, ул. Жуковского, д. 17 |
| 61. | г. Арсеньев, ул. Жуковского, д. 19 |
| 62. | г. Арсеньев, ул. Жуковского, д. 21 |
| 63. | г. Арсеньев, ул. Жуковского, д. 23 |
| 64. | г. Арсеньев, ул. Жуковского, д. 29 |
| 65. | г. Арсеньев, ул. Жуковского, д. 31 |
| 66. | г. Арсеньев, ул. Жуковского, д. 31А |
| 67. | г. Арсеньев, ул. Жуковского, д. 35 |
| 68. | г. Арсеньев, ул. Жуковского, д. 35/1 |
| 69. | г. Арсеньев, ул. Жуковского, д. 37 |
| 70. | г. Арсеньев, ул. Жуковского, д. 39 |
| 71. | г. Арсеньев, ул. Жуковского, д. 41 |
| 72. | г. Арсеньев, ул. Жуковского, д. 43 |
| 73. | г. Арсеньев, ул. Жуковского, д. 45 |
| 74. | г. Арсеньев, ул. Жуковского, д. 47 |
| 75. | г. Арсеньев, ул. Жуковского, д. 49 |
| 76. | г. Арсеньев, ул. Жуковского, д. 51 |
| 77. | г. Арсеньев, ул. Жуковского, д. 57 |
| 78. | г. Арсеньев, ул. Жуковского, д. 59/1 |
| 79. | г. Арсеньев, ул. Заднепровского, д. 1 |
| 80. | г. Арсеньев, ул. Заднепровского, д. 5 |
| 81. | г. Арсеньев, ул. Калининская, д. 2 |
| 82. | г. Арсеньев, ул. Калининская, д. 3 |
| 83. | г. Арсеньев, ул. Калининская, д. 4 |
| 84. | г. Арсеньев, ул. Калининская, д. 4А |
| 85. | г. Арсеньев, ул. Калининская, д. 5 |
| 86. | г. Арсеньев, ул. Калининская, д. 6 |
| 87. | г. Арсеньев, ул. Калининская, д. 7 |
| 88. | г. Арсеньев, ул. Калининская, д. 8 |
| 89. | г. Арсеньев, ул. Калининская, д. 8А |
| 90. | г. Арсеньев, ул. Калининская, д. 9 |
| 91. | г. Арсеньев, ул. Калининская, д. 10 |
| 92. | г. Арсеньев, ул. Калининская, д. 10А |
| 93. | г. Арсеньев, ул. Калининская, д. 11 |
| 94. | г. Арсеньев, ул. Калининская, д. 12 |
| 95. | г. Арсеньев, ул. Калининская, д. 14 |
| 96. | г. Арсеньев, ул. Калининская, д. 14А |
| 97. | г. Арсеньев, ул. Калининская, д. 16 |
| 98. | г. Арсеньев, ул. Калининская, д. 18 |
| 99. | г. Арсеньев, ул. Калининская, д. 20 |
| 100. | г. Арсеньев, ул. Калининская, д. 24 |
| 101. | г. Арсеньев, ул. Калининская, д. 26 |
| 102. | г. Арсеньев, ул. Кирзаводская, д. 10А |
| 103. | г. Арсеньев, ул. Кирзаводская, д. 12 |
| 104. | г. Арсеньев, ул. Кирзаводская, д. 14 |
| 105. | г. Арсеньев, ул. Кирзаводская, д. 16 |
| 106. | г. Арсеньев, ул. Котовского, д. 1 |
| 107. | г. Арсеньев, ул. Ленинская, д. 6 |
| 108. | г. Арсеньев, ул. Ленинская, д. 12 |
| 109. | г. Арсеньев, ул. Ленинская, д. 12А |
| 110. | г. Арсеньев, ул. Ленинская, д. 15 |
| 111. | г. Арсеньев, ул. Ленинская, д. 17 |
| 112. | г. Арсеньев, ул. Ленинская, д. 19 |
| 113. | г. Арсеньев, ул. Ленинская, д. 21 |
| 114. | г. Арсеньев, ул. Ленинская, д. 25 |
| 115. | г. Арсеньев, ул. Ленинская, д. 27 |
| 116. | г. Арсеньев, ул. Ленинская, д. 31 |
| 117. | г. Арсеньев, ул. Ленинская, д. 33 |
| 118. | г. Арсеньев, ул. Ленинская, д. 35 |
| 119. | г. Арсеньев, ул. Ленинская, д. 37 |
| 120. | г. Арсеньев, ул. Ленинская, д. 39 |
| 121. | г. Арсеньев, ул. Ломоносова, д. 1 |
| 122. | г. Арсеньев, ул. Ломоносова, д. 3 |
| 123. | г. Арсеньев, ул. Ломоносова, д. 5 |
| 124. | г. Арсеньев, ул. Ломоносова, д. 5/1 |
| 125. | г. Арсеньев, ул. Ломоносова, д. 5А |
| 126. | г. Арсеньев, ул. Ломоносова, д. 6 |
| 127. | г. Арсеньев, ул. Ломоносова, д. 8 |
| 128. | г. Арсеньев, ул. Ломоносова, д. 9 |
| 129. | г. Арсеньев, ул. Ломоносова, д. 10 |
| 130. | г. Арсеньев, ул. Ломоносова, д. 11 |
| 131. | г. Арсеньев, ул. Ломоносова, д. 12 |
| 132. | г. Арсеньев, ул. Ломоносова, д. 14 |
| 133. | г. Арсеньев, ул. Ломоносова, д. 15 |
| 134. | г. Арсеньев, ул. Ломоносова, д. 16 |
| 135. | г. Арсеньев, ул. Ломоносова, д. 17 |
| 136. | г. Арсеньев, ул. Ломоносова, д. 18 |
| 137. | г. Арсеньев, ул. Ломоносова, д. 19 |
| 138. | г. Арсеньев, ул. Ломоносова, д. 20 |
| 139. | г. Арсеньев, ул. Ломоносова, д. 22 |
| 140. | г. Арсеньев, ул. Ломоносова, д. 23 |
| 141. | г. Арсеньев, ул. Ломоносова, д. 24 |
| 142. | г. Арсеньев, ул. Ломоносова, д. 25 |
| 143. | г. Арсеньев, ул. Ломоносова, д. 27 |
| 144. | г. Арсеньев, ул. Ломоносова, д. 29 |
| 145. | г. Арсеньев, ул. Ломоносова, д. 31 |
| 146. | г. Арсеньев, ул. Ломоносова, д. 42 |
| 147. | г. Арсеньев, ул. Ломоносова, д. 44 |
| 148. | г. Арсеньев, ул. Ломоносова, д. 48 |
| 149. | г. Арсеньев, ул. Ломоносова, д. 50 |
| 150. | г. Арсеньев, ул. Ломоносова, д. 52 |
| 151. | г. Арсеньев, ул. Ломоносова, д. 70 |
| 152. | г. Арсеньев, ул. Ломоносова, д. 72 |
| 153. | г. Арсеньев, ул. Ломоносова, д. 74 |
| 154. | г. Арсеньев, ул. Ломоносова, д. 74/1 |
| 155. | г. Арсеньев, ул. Ломоносова, д. 76 |
| 156. | г. Арсеньев, ул. Ломоносова, д. 80 |
| 157. | г. Арсеньев, ул. Ломоносова, д. 82 |
| 158. | г. Арсеньев, ул. Ломоносова, д. 84 |
| 159. | г. Арсеньев, ул. Мира, д. 8 |
| 160. | г. Арсеньев, ул. Мира, д. 10 |
| 161. | г. Арсеньев, ул. Октябрьская, д. 7 |
| 162. | г. Арсеньев, ул. Октябрьская, д. 9 |
| 163. | г. Арсеньев, ул. Октябрьская, д. 11 |
| 164. | г. Арсеньев, ул. Октябрьская, д. 12 |
| 165. | г. Арсеньев, ул. Октябрьская, д. 13 |
| 166. | г. Арсеньев, ул. Октябрьская, д. 14 |
| 167. | г. Арсеньев, ул. Октябрьская, д. 14/1 |
| 168. | г. Арсеньев, ул. Октябрьская, д. 14/2 |
| 169. | г. Арсеньев, ул. Октябрьская, д. 14/3 |
| 170. | г. Арсеньев, ул. Октябрьская, д. 14/4 |
| 171. | г. Арсеньев, ул. Октябрьская, д. 14/5 |
| 172. | г. Арсеньев, ул. Октябрьская, д. 14/6 |
| 173. | г. Арсеньев, ул. Октябрьская, д. 15 |
| 174. | г. Арсеньев, ул. Октябрьская, д. 16 |
| 175. | г. Арсеньев, ул. Октябрьская, д. 18 |
| 176. | г. Арсеньев, ул. Октябрьская, д. 18/1 |
| 177. | г. Арсеньев, ул. Октябрьская, д. 19/1 |
| 178. | г. Арсеньев, ул. Октябрьская, д. 19/2 |
| 179. | г. Арсеньев, ул. Октябрьская, д. 20 |
| 180. | г. Арсеньев, ул. Октябрьская, д. 22 |
| 181. | г. Арсеньев, ул. Октябрьская, д. 24 |
| 182. | г. Арсеньев, ул. Октябрьская, д. 26 |
| 183. | г. Арсеньев, ул. Октябрьская, д. 28А |
| 184. | г. Арсеньев, ул. Октябрьская, д. 28Б |
| 185. | г. Арсеньев, ул. Октябрьская, д. 30 |
| 186. | г. Арсеньев, ул. Октябрьская, д. 30А |
| 187. | г. Арсеньев, ул. Октябрьская, д. 32 |
| 188. | г. Арсеньев, ул. Октябрьская, д. 37 |
| 189. | г. Арсеньев, ул. Октябрьская, д. 39 |
| 190. | г. Арсеньев, ул. Октябрьская, д. 40 |
| 191. | г. Арсеньев, ул. Октябрьская, д. 43 |
| 192. | г. Арсеньев, ул. Октябрьская, д. 44 |
| 193. | г. Арсеньев, ул. Октябрьская, д. 45 |
| 194. | г. Арсеньев, ул. Октябрьская, д. 47 |
| 195. | г. Арсеньев, ул. Октябрьская, д. 51 |
| 196. | г. Арсеньев, ул. Октябрьская, д. 51А |
| 197. | г. Арсеньев, ул. Октябрьская, д. 51Б |
| 198. | г. Арсеньев, ул. Октябрьская, д. 53 |
| 199. | г. Арсеньев, ул. Октябрьская, д. 55/1 |
| 200. | г. Арсеньев, ул. Октябрьская, д. 55/2 |
| 201. | г. Арсеньев, ул. Октябрьская, д. 55/3 |
| 202. | г. Арсеньев, ул. Октябрьская, д. 61 |
| 203. | г. Арсеньев, ул. Октябрьская, д. 61/1 |
| 204. | г. Арсеньев, ул. Октябрьская, д. 61/2 |
| 205. | г. Арсеньев, ул. Октябрьская, д. 61/3 |
| 206. | г. Арсеньев, ул. Октябрьская, д. 63/1 |
| 207. | г. Арсеньев, ул. Октябрьская, д. 78 |
| 208. | г. Арсеньев, ул. Октябрьская, д. 80 |
| 209. | г. Арсеньев, ул. Октябрьская, д. 82 |
| 210. | г. Арсеньев, ул. Октябрьская, д. 84 |
| 211. | г. Арсеньев, ул. Октябрьская, д. 88 |
| 212. | г. Арсеньев, ул. Октябрьская, д. 92 |
| 213. | г. Арсеньев, ул. Октябрьская, д. 94 |
| 214. | г. Арсеньев, ул. Октябрьская, д. 96 |
| 215. | г. Арсеньев, ул. Октябрьская, д. 98/1 |
| 216. | г. Арсеньев, ул. Островского, д. 1 |
| 217. | г. Арсеньев, ул. Островского, д. 3 |
| 218. | г. Арсеньев, ул. Островского, д. 4 |
| 219. | г. Арсеньев, ул. Островского, д. 4/1 |
| 220. | г. Арсеньев, ул. Островского, д. 6 |
| 221. | г. Арсеньев, ул. Островского, д. 7 |
| 222. | г. Арсеньев, ул. Островского, д. 8 |
| 223. | г. Арсеньев, ул. Островского, д. 8/1 |
| 224. | г. Арсеньев, ул. Островского, д. 9 |
| 225. | г. Арсеньев, ул. Островского, д. 11 |
| 226. | г. Арсеньев, ул. Островского, д. 12 |
| 227. | г. Арсеньев, ул. Островского, д. 13 |
| 228. | г. Арсеньев, ул. Островского, д. 14 |
| 229. | г. Арсеньев, ул. Островского, д. 15 |
| 230. | г. Арсеньев, ул. Островского, д. 16 |
| 231. | г. Арсеньев, ул. Островского, д. 16/1 |
| 232. | г. Арсеньев, ул. Островского, д. 17 |
| 233. | г. Арсеньев, ул. Островского, д. 18 |
| 234. | г. Арсеньев, ул. Островского, д. 25 |
| 235. | г. Арсеньев, ул. Островского, д. 33 |
| 236. | г. Арсеньев, ул. Островского, д. 35 |
| 237. | г. Арсеньев, ул. Первомайская, д. 62 |
| 238. | г. Арсеньев, ул. Победы, д. 1 |
| 239. | г. Арсеньев, ул. Победы, д. 3 |
| 240. | г. Арсеньев, ул. Победы, д. 6 |
| 241. | г. Арсеньев, ул. Победы, д. 9 |
| 242. | г. Арсеньев, ул. Победы, д. 26 |
| 243. | г. Арсеньев, ул. Пограничная, д. 72 |
| 244. | г. Арсеньев, ул. Пограничная, д. 74 |
| 245. | г. Арсеньев, ул. Садовая, д. 2 |
| 246. | г. Арсеньев, ул. Садовая, д. 3 |
| 247. | г. Арсеньев, ул. Садовая, д. 4 |
| 248. | г. Арсеньев, ул. Садовая, д. 5 |
| 249. | г. Арсеньев, ул. Садовая, д. 7 |
| 250. | г. Арсеньев, ул. Садовая, д. 7А |
| 251. | г. Арсеньев, ул. Садовая, д. 8 |
| 252. | г. Арсеньев, ул. Садовая, д. 9 |
| 253. | г. Арсеньев, ул. Садовая, д. 9А |
| 254. | г. Арсеньев, ул. Садовая, д. 11 |
| 255. | г. Арсеньев, ул. Садовая, д. 12 |
| 256. | г. Арсеньев, ул. Садовая, д. 13 |
| 257. | г. Арсеньев, ул. Садовая, д. 14 |
| 258. | г. Арсеньев, ул. Садовая, д. 15 |
| 259. | г. Арсеньев, ул. Садовая, д. 15А |
| 260. | г. Арсеньев, ул. Садовая, д. 16 |
| 261. | г. Арсеньев, ул. Садовая, д. 19А |
| 262. | г. Арсеньев, ул. Садовая, д. 21 |
| 263. | г. Арсеньев, ул. Садовая, д. 21А |
| 264. | г. Арсеньев, ул. Садовая, д. 23 |
| 265. | г. Арсеньев, ул. Садовая, д. 25 |
| 266. | г. Арсеньев, ул. Садовая, д. 29 |
| 267. | г. Арсеньев, ул. Садовая, д. 38 |
| 268. | г. Арсеньев, ул. Садовая, д. 42 |
| 269. | г. Арсеньев, ул. Сазыкина, д. 2 |
| 270. | г. Арсеньев, ул. Сазыкина, д. 2/1 |
| 271. | г. Арсеньев, ул. Сазыкина, д. 4 |
| 272. | г. Арсеньев, ул. Сазыкина, д. 6 |
| 273. | г. Арсеньев, ул. Советская, д. 81 |
| 274. | г. Арсеньев, ул. Совхозная, д. 131 |
| 275. | г. Арсеньев, ул. Совхозная, д. 131А |
| 276. | г. Арсеньев, ул. Щербакова, д. 1 |
| 277. | г. Арсеньев, ул. Щербакова, д. 2А |
| 278. | г. Арсеньев, ул. Щербакова, д. 3 |
| 279. | г. Арсеньев, ул. Щербакова, д. 3А |
| 280. | г. Арсеньев, ул. Щербакова, д. 4 |
| 281. | г. Арсеньев, ул. Щербакова, д. 5 |
| 282. | г. Арсеньев, ул. Щербакова, д. 6 |
| 283. | г. Арсеньев, ул. Щербакова, д. 6А |
| 284. | г. Арсеньев, ул. Щербакова, д. 7 |
| 285. | г. Арсеньев, ул. Щербакова, д. 7/1 |
| 286. | г. Арсеньев, ул. Щербакова, д. 8 |
| 287. | г. Арсеньев, ул. Щербакова, д. 9 |
| 288. | г. Арсеньев, ул. Щербакова, д. 11 |
| 289. | г. Арсеньев, ул. Щербакова, д. 13 |
| 290. | г. Арсеньев, ул. Щербакова, д. 15 |
| 291. | г. Арсеньев, ул. Щербакова, д. 17 |
| 292. | г. Арсеньев, ул. Щербакова, д. 40 |
| 293. | г. Арсеньев, ул. Щербакова, д. 42 |
| 294. | г. Арсеньев, ул. Щербакова, д. 44 |
| 295. | г. Арсеньев, ул. Щербакова, д. 50 |
| 296. | г. Арсеньев, ул. Щербакова, д. 56 |
| 297. | г. Арсеньев, ул. Щербакова, д. 60 |
| 298. | г. Арсеньев, ул. Щербакова, д. 62 |
| 299. | г. Арсеньев, ул. Щербакова, д. 64 |
| 300. | г. Арсеньев, ул. Щербакова, д. 66 |
| 301. | г. Арсеньев, ул. Щербакова, д. 68 |
| Артемовский городской округ | |
| 302. | г. Артем, пер. Васнецова, д. 1 |
| 303. | г. Артем, пер. Хасанский, д. 3 |
| 304. | г. Артем, пер. Хасанский, д. 4 |
| 305. | г. Артем, пер. Хасанский, д. 6 |
| 306. | г. Артем, пер. Хасанский, д. 7 |
| 307. | г. Артем, пер. Хасанский, д. 9 |
| 308. | г. Артем, пер. Хасанский, д. 11 |
| 309. | г. Артем, пл. Ленина, д. 3 |
| 310. | г. Артем, пл. Ленина, д. 3/1 |
| 311. | г. Артем, пл. Ленина, д. 4 |
| 312. | г. Артем, пл. Ленина, д. 5 |
| 313. | г. Артем, пл. Ленина, д. 5/1 |
| 314. | г. Артем, пл. Ленина, д. 6 |
| 315. | г. Артем, пл. Ленина, д. 7 |
| 316. | г. Артем, пл. Ленина, д. 7/1 |
| 317. | г. Артем, пл. Ленина, д. 8 |
| 318. | г. Артем, с. Кневичи, ул. 1-я, д. 130 |
| 319. | г. Артем, с. Кневичи, ул. 2-я, д. 115 |
| 320. | г. Артем, с. Кневичи, ул. 2-я, д. 121 |
| 321. | г. Артем, с. Кневичи, ул. 2-я, д. 127 |
| 322. | г. Артем, ул. 40 лет Октября, д. 22 |
| 323. | г. Артем, с. Кневичи, ул. Авиационная, д. 1 |
| 324. | г. Артем, с. Кневичи, ул. Авиационная, д. 2 |
| 325. | г. Артем, с. Кневичи, ул. Авиационная, д. 3 |
| 326. | г. Артем, с. Кневичи, ул. Авиационная, д. 4 |
| 327. | г. Артем, с. Кневичи, ул. Авиационная, д. 5 |
| 328. | г. Артем, с. Кневичи, ул. Авиационная, д. 6 |
| 329. | г. Артем, с. Кневичи, ул. Авиационная, д. 8 |
| 330. | г. Артем, с. Кневичи, ул. Авиационная, д. 9 |
| 331. | г. Артем, с. Кневичи, ул. Авиационная, д. 10 |
| 332. | г. Артем, с. Кневичи, ул. Авиационная, д. 11 |
| 333. | г. Артем, с. Кневичи, ул. Авиационная, д. 12 |
| 334. | г. Артем, с. Кневичи, ул. Авиационная, д. 13 |
| 335. | г. Артем, с. Кневичи, ул. Авиационная, д. 14 |
| 336. | г. Артем, ул. Ангарская, д. 2 |
| 337. | г. Артем, ул. Ангарская, д. 3 |
| 338. | г. Артем, ул. Ангарская, д. 3/2 |
| 339. | г. Артем, ул. Ангарская, д. ¾ |
| 340. | г. Артем, ул. Ангарская, д. 4 |
| 341. | г. Артем, ул. Ангарская, д. 5 |
| 342. | г. Артем, ул. Ангарская, д. 5/1 |
| 343. | г. Артем, ул. Ангарская, д. 6 |
| 344. | г. Артем, ул. Ангарская, д. 8 |

1 ЯНВАРЯ 2020 Г.•СРЕДА•№ 1 (1735)
ПРИМОРСКАЯ ГАЗЕТА

| | |
|---|---|
| 345. | г. Артем, ул. Артемовская, д. 8 |
| 346. | г. Артем, ул. Артемовская, д. 10 |
| 347. | г. Артем, ул. Бабушкина, д. 4/1 |
| 348. | г. Артем, ул. Бабушкина, д. 8 |
| 349. | г. Артем, ул. Бабушкина, д. 10 |
| 350. | г. Артем, ул. Бабушкина, д. 14 |
| 351. | г. Артем, ул. Бабушкина, д. 16 |
| 352. | г. Артем, ул. Бабушкина, д. 18 |
| 353. | г. Артем, ул. Бабушкина, д. 22 |
| 354. | г. Артем, ул. Бабушкина, д. 24 |
| 355. | г. Артем, ул. Бабушкина, д. 24А |
| 356. | г. Артем, ул. Бабушкина, д. 26 |
| 357. | г. Артем, ул. Бабушкина, д. 26А |
| 358. | г. Артем, ул. Бабушкина, д. 28 |
| 359. | г. Артем, ул. Бабушкина, д. 30 |
| 360. | г. Артем, ул. Бабушкина, д. 32 |
| 361. | г. Артем, ул. Бабушкина, д. 34 |
| 362. | г. Артем, ул. Барнаульская, д. 14 |
| 363. | г. Артем, ул. Баумана, д. 3А |
| 364. | г. Артем, ул. Баумана, д. 9 |
| 365. | г. Артем, ул. Берзарина, д. 3 |
| 366. | г. Артем, ул. Берзарина, д. 5 |
| 367. | г. Артем, ул. Берзарина, д. 9 |
| 368. | г. Артем, ул. Братская, д. 18 |
| 369. | г. Артем, ул. Братская, д. 20 |
| 370. | г. Артем, ул. Братская, д. 22 |
| 371. | г. Артем, ул. Братская, д. 24 |
| 372. | г. Артем, ул. Братская, д. 25 |
| 373. | г. Артем, ул. Братская, д. 26 |
| 374. | г. Артем, ул. Братская, д. 27 |
| 375. | г. Артем, ул. Братская, д. 28 |
| 376. | г. Артем, ул. Братская, д. 29 |
| 377. | г. Артем, ул. Братская, д. 30 |
| 378. | г. Артем, ул. Братская, д. 31 |
| 379. | г. Артем, ул. Братская, д. 33 |
| 380. | г. Артем, ул. Братская, д. 34 |
| 381. | г. Артем, ул. Братская, д. 36 |
| 382. | г. Артем, ул. Буденного, д. 1/1 |
| 383. | г. Артем, ул. Васнецова, д. 4 |
| 384. | г. Артем, ул. Васнецова, д. 6 |
| 385. | г. Артем, ул. Васнецова, д. 10 |
| 386. | г. Артем, ул. Васнецова, д. 10/1 |
| 387. | г. Артем, ул. Ватутина, д. 1 |
| 388. | г. Артем, ул. Ватутина, д. 3 |
| 389. | г. Артем, ул. Ватутина, д. 5 |
| 390. | г. Артем, ул. Ватутина, д. 6 |
| 391. | г. Артем, ул. Ватутина, д. 6/1 |
| 392. | г. Артем, ул. Ватутина, д. 6/2 |
| 393. | г. Артем, ул. Ватутина, д. 6/3 |
| 394. | г. Артем, ул. Ватутина, д. 6/4 |
| 395. | г. Артем, ул. Ватутина, д. 8 |
| 396. | г. Артем, ул. Ватутина, д. 9 |
| 397. | г. Артем, ул. Ватутина, д. 10 |
| 398. | г. Артем, ул. Ватутина, д. 12 |
| 399. | г. Артем, ул. Ватутина, д. 14 |
| 400. | г. Артем, ул. Ватутина, д. 16 |
| 401. | г. Артем, ул. Вахрушева, д. 11 |
| 402. | г. Артем, ул. Вахрушева, д. 13 |
| 403. | г. Артем, ул. Вахрушева, д. 15 |
| 404. | г. Артем, ул. Виноградная, д. 3/1 |
| 405. | г. Артем, ул. Вокзальная, д. 97 |
| 406. | г. Артем, ул. Вокзальная, д. 99 |
| 407. | г. Артем, ул. Вокзальная, д. 101 |
| 408. | г. Артем, ул. Воронежская, д. 30 |
| 409. | г. Артем, ул. Воронежская, д. 31 |
| 410. | г. Артем, ул. Воронежская, д. 32 |
| 411. | г. Артем, ул. Воронежская, д. 34 |
| 412. | г. Артем, ул. Воронежская, д. 35 |
| 413. | г. Артем, ул. Воронежская, д. 36 |
| 414. | г. Артем, ул. Воронежская, д. 37 |
| 415. | г. Артем, ул. Воронежская, д. 38 |
| 416. | г. Артем, ул. Воронежская, д. 39 |
| 417. | г. Артем, ул. Ворошилова, д. 18 |
| 418. | г. Артем, ул. Ворошилова, д. 22 |
| 419. | г. Артем, ул. Ворошилова, д. 23 |
| 420. | г. Артем, ул. Ворошилова, д. 24 |
| 421. | г. Артем, ул. Ворошилова, д. 25 |
| 422. | г. Артем, ул. Ворошилова, д. 26 |
| 423. | г. Артем, ул. Ворошилова, д. 27 |
| 424. | г. Артем, ул. Ворошилова, д. 28 |
| 425. | г. Артем, ул. Ворошилова, д. 29 |
| 426. | г. Артем, ул. Ворошилова, д. 30 |
| 427. | г. Артем, ул. Ворошилова, д. 31 |
| 428. | г. Артем, ул. Ворошилова, д. 32 |
| 429. | г. Артем, ул. Ворошилова, д. 34 |
| 430. | г. Артем, ул. Ворошилова, д. 38 |
| 431. | г. Артем, ул. Гагарина, д. 137 |
| 432. | г. Артем, ул. Гагарина, д. 139 |
| 433. | г. Артем, ул. Гагарина, д. 141 |
| 434. | г. Артем, ул. Гагарина, д. 143 |
| 435. | г. Артем, ул. Гагарина, д. 145 |
| 436. | г. Артем, ул. Гагарина, д. 147А |
| 437. | г. Артем, ул. Героев Краснодона, д. 1 |
| 438. | г. Артем, ул. Гоголя, д. 5 |
| 439. | г. Артем, ул. Гоголя, д. 7 |
| 440. | г. Артем, ул. Гоголя, д. 9 |
| 441. | г. Артем, ул. Дзержинского, д. ½ |
| 442. | г. Артем, ул. Дзержинского, д. 3 |
| 443. | г. Артем, ул. Дзержинского, д. 5 |
| 444. | г. Артем, ул. Дзержинского, д. 5/1 |
| 445. | г. Артем, ул. Дзержинского, д. 9 |
| 446. | г. Артем, ул. Дзержинского, д. 11 |
| 447. | г. Артем, ул. Дзержинского, д. 12 |
| 448. | г. Артем, ул. Дзержинского, д. 20 |
| 449. | г. Артем, ул. Дзержинского, д. 23 |
| 450. | г. Артем, ул. Дзержинского, д. 27 |
| 451. | г. Артем, ул. Дзержинского, д. 33 |
| 452. | г. Артем, ул. Дзержинского, д. 33А |
| 453. | г. Артем, ул. Дзержинского, д. 37 |
| 454. | г. Артем, ул. Днепровская, д. 12 |
| 455. | г. Артем, ул. Днепровская, д. 14 |
| 456. | г. Артем, ул. Днепровская, д. 16 |
| 457. | г. Артем, ул. Днепровская, д. 20 |
| 458. | г. Артем, ул. Днепровская, д. 22 |
| 459. | г. Артем, ул. Днепровская, д. 24 |
| 460. | г. Артем, ул. Днепростроевская, д. 1 |
| 461. | г. Артем, ул. Днепростроевская, д. 3 |
| 462. | г. Артем, ул. Днепростроевская, д. 5 |
| 463. | г. Артем, ул. Днепростроевская, д. 7 |
| 464. | г. Артем, ул. Днепростроевская, д. 9 |
| 465. | г. Артем, ул. Днепростроевская, д. 13 |
| 466. | г. Артем, ул. Днепростроевская, д. 15 |
| 467. | г. Артем, ул. Днепростроевская, д. 16 |
| 468. | г. Артем, ул. Днепростроевская, д. 18 |
| 469. | г. Артем, ул. Днепростроевская, д. 19 |
| 470. | г. Артем, ул. Днепростроевская, д. 20 |
| 471. | г. Артем, ул. Днепростроевская, д. 21 |
| 472. | г. Артем, ул. Днепростроевская, д. 23 |
| 473. | г. Артем, ул. Добровольского, д. 17 |
| 474. | г. Артем, ул. Добровольского, д. 19 |
| 475. | г. Артем, ул. Довженко, д. 7 |
| 476. | г. Артем, ул. Донбасская, д. 10 |
| 477. | г. Артем, ул. Донбасская, д. 12 |
| 478. | г. Артем, ул. Донбасская, д. 14 |
| 479. | г. Артем, ул. Донбасская, д. 16 |
| 480. | г. Артем, ул. Донбасская, д. 19 |
| 481. | г. Артем, ул. Донбасская, д. 21 |
| 482. | г. Артем, ул. Донбасская, д. 25 |
| 483. | г. Артем, ул. Донбасская, д. 28 |
| 484. | г. Артем, ул. Донская, д. 15 |
| 485. | г. Артем, ул. Донская, д. 15А |
| 486. | г. Артем, ул. Достоевского, д. 65/1 |
| 487. | г. Артем, ул. Достоевского, д. 67 |
| 488. | г. Артем, ул. Есенина, д. 42 |
| 489. | г. Артем, ул. Заречная, д. 3 |
| 490. | г. Артем, ул. Заречная, д. 4 |
| 491. | г. Артем, ул. Заречная, д. 6 |
| 492. | г. Артем, ул. Заречная, д. 8 |
| 493. | г. Артем, ул. Заречная, д. 9 |
| 494. | г. Артем, ул. Заречная, д. 9/2 |
| 495. | г. Артем, ул. Заречная, д. 9/3 |
| 496. | г. Артем, с. Олений, ул. Зоологическая, д. 10 |
| 497. | г. Артем, с. Олений, ул. Зоологическая, д. 12 |
| 498. | г. Артем, ул. им Фастовца, д. 3 |
| 499. | г. Артем, ул. Интернациональная, д. 56 |
| 500. | г. Артем, ул. Интернациональная, д. 62 |
| 501. | г. Артем, ул. Интернациональная, д. 64 |
| 502. | г. Артем, ул. Интернациональная, д. 66 |
| 503. | г. Артем, ул. Интернациональная, д. 71 |
| 504. | г. Артем, ул. Интернациональная, д. 86 |
| 505. | г. Артем, ул. Интернациональная, д. 88 |
| 506. | г. Артем, ул. Интернациональная, д. 90 |
| 507. | г. Артем, ул. Интернациональная, д. 91 |
| 508. | г. Артем, ул. Интернациональная, д. 110 |
| 509. | г. Артем, ул. Калинина, д. 9 |
| 510. | г. Артем, ул. Калинина, д. 11 |
| 511. | г. Артем, ул. Калинина, д. 13 |
| 512. | г. Артем, ул. Каширская, д. 10 |
| 513. | г. Артем, ул. Каширская, д. 14 |
| 514. | г. Артем, ул. Каширская, д. 14/1 |
| 515. | г. Артем, ул. Каширская, д. 16 |
| 516. | г. Артем, ул. Каширская, д. 18 |
| 517. | г. Артем, ул. Каширская, д. 18/1 |
| 518. | г. Артем, ул. Каширская, д. 20 |
| 519. | г. Артем, ул. Каширская, д. 20/1 |
| 520. | г. Артем, ул. Каширская, д. 22 |
| 521. | г. Артем, ул. Каширская, д. 22/1 |
| 522. | г. Артем, ул. Каширская, д. 24 |
| 523. | г. Артем, ул. Каширская, д. 24/1 |
| 524. | г. Артем, ул. Каширская, д. 26 |
| 525. | г. Артем, ул. Каширская, д. 26/1 |
| 526. | г. Артем, ул. Каширская, д. 27 |
| 527. | г. Артем, ул. Каширская, д. 28 |
| 528. | г. Артем, ул. Каширская, д. 28/1 |
| 529. | г. Артем, ул. Каширская, д. 30 |
| 530. | г. Артем, ул. Каширская, д. 30/1 |
| 531. | г. Артем, ул. Каширская, д. 37 |
| 532. | г. Артем, ул. Каширская, д. 41 |
| 533. | г. Артем, ул. Каширская, д. 41/1 |
| 534. | г. Артем, ул. Каширская, д. 41/2 |
| 535. | г. Артем, ул. Каширская, д. 43 |
| 536. | г. Артем, ул. Каширская, д. 43/1 |
| 537. | г. Артем, ул. Каширская, д. 47 |
| 538. | г. Артем, ул. Каширская, д. 61 |
| 539. | г. Артем, ул. Кирова, д. 1 |
| 540. | г. Артем, ул. Кирова, д. 2 |
| 541. | г. Артем, ул. Кирова, д. 3/1 |
| 542. | г. Артем, ул. Кирова, д. 4 |
| 543. | г. Артем, ул. Кирова, д. 6 |
| 544. | г. Артем, ул. Кирова, д. 8 |
| 545. | г. Артем, ул. Кирова, д. 10 |
| 546. | г. Артем, ул. Кирова, д. 10/1 |
| 547. | г. Артем, ул. Кирова, д. 12 |
| 548. | г. Артем, ул. Кирова, д. 14 |
| 549. | г. Артем, ул. Кирова, д. 15 |
| 550. | г. Артем, ул. Кирова, д. 16 |
| 551. | г. Артем, ул. Кирова, д. 18 |
| 552. | г. Артем, ул. Кирова, д. 22 |
| 553. | г. Артем, ул. Кирова, д. 23 |
| 554. | г. Артем, ул. Кирова, д. 25 |
| 555. | г. Артем, ул. Кирова, д. 25/1 |
| 556. | г. Артем, ул. Кирова, д. 32 |
| 557. | г. Артем, ул. Кирова, д. 34 |
| 558. | г. Артем, ул. Кирова, д. 35 |
| 559. | г. Артем, ул. Кирова, д. 36 |
| 560. | г. Артем, ул. Кирова, д. 37 |
| 561. | г. Артем, ул. Кирова, д. 38 |
| 562. | г. Артем, ул. Кирова, д. 39 |
| 563. | г. Артем, ул. Кирова, д. 41 |
| 564. | г. Артем, ул. Кирова, д. 44 |
| 565. | г. Артем, ул. Кирова, д. 46 |
| 566. | г. Артем, ул. Кирова, д. 49 |
| 567. | г. Артем, ул. Кирова, д. 51 |
| 568. | г. Артем, ул. Кирова, д. 52 |
| 569. | г. Артем, ул. Кирова, д. 53 |
| 570. | г. Артем, ул. Кирова, д. 54 |
| 571. | г. Артем, ул. Кирова, д. 55 |
| 572. | г. Артем, ул. Кирова, д. 56 |
| 573. | г. Артем, ул. Кирова, д. 58 |
| 574. | г. Артем, ул. Кирова, д. 58/1 |
| 575. | г. Артем, ул. Кирова, д. 59 |
| 576. | г. Артем, ул. Кирова, д. 60 |
| 577. | г. Артем, ул. Кирова, д. 65 |
| 578. | г. Артем, ул. Кирова, д. 66 |
| 579. | г. Артем, ул. Кирова, д. 66/1 |
| 580. | г. Артем, ул. Кирова, д. 66/2 |
| 581. | г. Артем, ул. Кирова, д. 67 |
| 582. | г. Артем, ул. Кирова, д. 68 |
| 583. | г. Артем, ул. Кирова, д. 68/1 |
| 584. | г. Артем, ул. Кирова, д. 68/2 |
| 585. | г. Артем, ул. Кирова, д. 69 |
| 586. | г. Артем, ул. Кирова, д. 70 |
| 587. | г. Артем, ул. Кирова, д. 71 |
| 588. | г. Артем, ул. Кирова, д. 72 |
| 589. | г. Артем, ул. Кирова, д. 72/1 |
| 590. | г. Артем, ул. Кирова, д. 72/2 |
| 591. | г. Артем, ул. Кирова, д. 74 |
| 592. | г. Артем, ул. Кирова, д. 74/1 |
| 593. | г. Артем, ул. Кирова, д. 76 |
| 594. | г. Артем, ул. Кирова, д. 78 |
| 595. | г. Артем, ул. Кирова, д. 79 |
| 596. | г. Артем, ул. Кирова, д. 81 |
| 597. | г. Артем, ул. Кирова, д. 82 |
| 598. | г. Артем, ул. Кирова, д. 83 |
| 599. | г. Артем, ул. Кирова, д. 84 |
| 600. | г. Артем, ул. Кирова, д. 85 |
| 601. | г. Артем, ул. Кирова, д. 86 |
| 602. | г. Артем, ул. Кирова, д. 87 |
| 603. | г. Артем, ул. Кирова, д. 88 |
| 604. | г. Артем, ул. Кирова, д. 90 |
| 605. | г. Артем, ул. Кирова, д. 91 |
| 606. | г. Артем, ул. Кирова, д. 93 |
| 607. | г. Артем, ул. Кирова, д. 95 |
| 608. | г. Артем, ул. Кирова, д. 101 |
| 609. | г. Артем, ул. Кирова, д. 103 |
| 610. | г. Артем, ул. Кирова, д. 103А |
| 611. | г. Артем, ул. Кирова, д. 136 |
| 612. | г. Артем, ул. Кирова, д. 142 |
| 613. | г. Артем, ул. Кирова, д. 145 |
| 614. | г. Артем, ул. Кирова, д. 145А |
| 615. | г. Артем, ул. Кирова, д. 146 |
| 616. | г. Артем, ул. Кирова, д. 148 |
| 617. | г. Артем, ул. Кирова, д. 150 |
| 618. | г. Артем, ул. Кирова, д. 152 |
| 619. | г. Артем, ул. Кирова, д. 160 |
| 620. | г. Артем, ул. Кирова, д. 161 |
| 621. | г. Артем, ул. Кооперативная, д. 4 |
| 622. | г. Артем, ул. Космонавтов, д. 3 |
| 623. | г. Артем, ул. Космонавтов, д. 3/1 |
| 624. | г. Артем, ул. Космонавтов, д. 5 |
| 625. | г. Артем, ул. Космонавтов, д. 7 |
| 626. | г. Артем, ул. Космонавтов, д. 9 |
| 627. | г. Артем, ул. Космонавтов, д. 9/1 |
| 628. | г. Артем, ул. Космонавтов, д. 11 |
| 629. | г. Артем, ул. Космонавтов, д. 13 |
| 630. | г. Артем, ул. Котовского, д. 5 |
| 631. | г. Артем, ул. Котовского, д. 7 |
| 632. | г. Артем, ул. Котовского, д. 9 |
| 633. | г. Артем, ул. Котовского, д. 11 |
| 634. | г. Артем, ул. Котовского, д. 13 |
| 635. | г. Артем, ул. Котовского, д. 14 |
| 636. | г. Артем, ул. Котовского, д. 15 |
| 637. | г. Артем, ул. Котовского, д. 16 |
| 638. | г. Артем, ул. Котовского, д. 18 |
| 639. | г. Артем, ул. Котовского, д. 20 |
| 640. | г. Артем, ул. Котовского, д. 22 |
| 641. | г. Артем, ул. Котовского, д. 24 |
| 642. | г. Артем, ул. Котовского, д. 26 |
| 643. | г. Артем, ул. Котовского, д. 28 |
| 644. | г. Артем, ул. Красноармейская, д. 9 |
| 645. | г. Артем, ул. Красноармейская, д. 10 |
| 646. | г. Артем, ул. Красноармейская, д. 11 |
| 647. | г. Артем, ул. Красногвардейская, д. 2 |
| 648. | г. Артем, ул. Кузбасская, д. 2 |
| 649. | г. Артем, ул. Куйбышева, д. 20 |
| 650. | г. Артем, ул. Лазо, д. 2 (Кооперативная, д. 3) |
| 651. | г. Артем, ул. Лазо, д. 3 |
| 652. | г. Артем, ул. Лазо, д. 4 |
| 653. | г. Артем, ул. Лазо, д. 5 |
| 654. | г. Артем, ул. Лазо, д. 5А |
| 655. | г. Артем, ул. Лазо, д. 6 |
| 656. | г. Артем, ул. Лазо, д. 7 |
| 657. | г. Артем, ул. Лазо, д. 13/1 |
| 658. | г. Артем, ул. Лазо, д. 15/1 |
| 659. | г. Артем, ул. Лазо, д. 16 |
| 660. | г. Артем, ул. Лазо, д. 16/1 |
| 661. | г. Артем, ул. Лазо, д. 17 |
| 662. | г. Артем, ул. Лазо, д. 18 |
| 663. | г. Артем, ул. Лазо, д. 19 |
| 664. | г. Артем, ул. Лазо, д. 22 |
| 665. | г. Артем, ул. Лазо, д. 25/1 |
| 666. | г. Артем, ул. Лазо, д. 27 |
| 667. | г. Артем, ул. Лазо, д. 29 |
| 668. | г. Артем, ул. Лазо, д. 30 |
| 669. | г. Артем, ул. Лазо, д. 31 |
| 670. | г. Артем, ул. Лазо, д. 33 |
| 671. | г. Артем, ул. Лазо, д. 34 |
| 672. | г. Артем, ул. Лазо, д. 36 |
| 673. | г. Артем, ул. Лазо, д. 38 |
| 674. | г. Артем, ул. Лазо, д. 40 |
| 675. | г. Артем, ул. Лазо, д. 42 |
| 676. | г. Артем, ул. Лазо, д. 44 |
| 677. | г. Артем, ул. Ленина, д. 1 |
| 678. | г. Артем, ул. Ленина, д. 3 |
| 679. | г. Артем, ул. Ленина, д. 5 |
| 680. | г. Артем, ул. Ленина, д. 5/1 |
| 681. | г. Артем, ул. Ленина, д. 5/2 |
| 682. | г. Артем, ул. Ленина, д. 5/3 |
| 683. | г. Артем, ул. Ленина, д. 5/4 |
| 684. | г. Артем, ул. Ленина, д. 11/1 |
| 685. | г. Артем, ул. Ленина, д. 11/2 |
| 686. | г. Артем, ул. Ленина, д. 11/3 |
| 687. | г. Артем, ул. Ленина, д. 11/4 |
| 688. | г. Артем, ул. Ленина, д. 13 |
| 689. | г. Артем, ул. Ленина, д. 13/1 |
| 690. | г. Артем, ул. Ленина, д. 15 |
| 691. | г. Артем, ул. Ленина, д. 17 |
| 692. | г. Артем, ул. Ленина, д. 17/1 |
| 693. | г. Артем, ул. Ленина, д. 17/2 |
| 694. | г. Артем, ул. Ленина, д. 17/3 |
| 695. | г. Артем, ул. Ленинградская, д. 4 |
| 696. | г. Артем, ул. Ленинградская, д. 7 |
| 697. | г. Артем, ул. Ленских рабочих, д. 4 |
| 698. | г. Артем, ул. Ленских рабочих, д. 6 |
| 699. | г. Артем, ул. Лесная, д. 5 |
| 700. | г. Артем, ул. Лесная, д. 7 |
| 701. | г. Артем, ул. Лесная, д. 11 |
| 702. | г. Артем, ул. Лесная, д. 13 |
| 703. | г. Артем, ул. Лесная, д. 15 |
| 704. | г. Артем, ул. Лесная, д. 19 |
| 705. | г. Артем, ул. Мариупольская, д. 5 |
| 706. | г. Артем, ул. Михайловская, д. 2 |
| 707. | г. Артем, ул. Михайловская, д. 3 |
| 708. | г. Артем, ул. Михайловская, д. 4 |
| 709. | г. Артем, ул. Михайловская, д. 5 |
| 710. | г. Артем, ул. Михайловская, д. 6 |
| 711. | г. Артем, ул. Михайловская, д. 7 |
| 712. | г. Артем, ул. Михайловская, д. 8 |
| 713. | г. Артем, ул. Михайловская, д. 9 |
| 714. | г. Артем, ул. Михайловская, д. 11 |
| 715. | г. Артем, ул. Михайловская, д. 12 |
| 716. | г. Артем, ул. Михайловская, д. 13А |
| 717. | г. Артем, ул. Михайловская, д. 14 |
| 718. | г. Артем, ул. Михайловская, д. 15 |
| 719. | г. Артем, ул. Михайловская, д. 16 |
| 720. | г. Артем, ул. Михайловская, д. 16А |
| 721. | г. Артем, ул. Михайловская, д. 17 |
| 722. | г. Артем, ул. Московская, д. 2 |
| 723. | г. Артем, ул. Московская, д. 4 |
| 724. | г. Артем, ул. Московская, д. 6 |
| 725. | г. Артем, ул. Московская, д. 10 |
| 726. | г. Артем, ул. Московская, д. 12 |
| 727. | г. Артем, ул. Московская, д. 14 |
| 728. | г. Артем, ул. Мурманская, д. 5/1 |
| 729. | г. Артем, ул. Норильская, д. 2/1 |
| 730. | г. Артем, ул. Норильская, д. 4 |
| 731. | г. Артем, ул. Норильская, д. 4/1 |
| 732. | г. Артем, ул. Норильская, д. 6 |
| 733. | г. Артем, ул. Норильская, д. 6/1 |
| 734. | г. Артем, ул. Норильская, д. 8 |
| 735. | г. Артем, ул. Норильская, д. 8/1 |
| 736. | г. Артем, ул. Норильская, д. 10 |
| 737. | г. Артем, ул. Норильская, д. 12 |
| 738. | г. Артем, ул. Норильская, д. 14 |
| 739. | г. Артем, ул. Октябрьская, д. 3 |
| 740. | г. Артем, ул. Октябрьская, д. 5 |
| 741. | г. Артем, ул. Панфилова, д. 3 |
| 742. | г. Артем, ул. Панфилова, д. 10 |
| 743. | г. Артем, ул. Панфилова, д. 12 |
| 744. | г. Артем, ул. Пархоменко, д. 1 |

| | |
|---|---|
| 745. | г. Артем, ул. Пархоменко, д. 3 |
| 746. | г. Артем, ул. Пархоменко, д. 5 |
| 747. | г. Артем, ул. Пархоменко, д. 6 |
| 748. | г. Артем, ул. Пархоменко, д. 7 |
| 749. | г. Артем, ул. Пархоменко, д. 8 |
| 750. | г. Артем, ул. Пархоменко, д. 9 |
| 751. | г. Артем, ул. Пархоменко, д. 10 |
| 752. | г. Артем, ул. Пархоменко, д. 11 |
| 753. | г. Артем, ул. Пархоменко, д. 12 |
| 754. | г. Артем, ул. Пархоменко, д. 13 |
| 755. | г. Артем, ул. Пархоменко, д. 14 |
| 756. | г. Артем, ул. Пархоменко, д. 15 |
| 757. | г. Артем, ул. Пархоменко, д. 16 |
| 758. | г. Артем, ул. Пархоменко, д. 17 |
| 759. | г. Артем, ул. Пархоменко, д. 18 |
| 760. | г. Артем, ул. Пархоменко, д. 19 |
| 761. | г. Артем, ул. Пархоменко, д. 20 |
| 762. | г. Артем, ул. Пархоменко, д. 21 |
| 763. | г. Артем, ул. Пархоменко, д. 22 |
| 764. | г. Артем, ул. Пархоменко, д. 23 |
| 765. | г. Артем, ул. Пархоменко, д. 24 |
| 766. | г. Артем, ул. Пархоменко, д. 26 |
| 767. | г. Артем, ул. Пархоменко, д. 28 |
| 768. | г. Артем, ул. Первомайская, д. 11 |
| 769. | г. Артем, ул. Пестеля, д. 25 |
| 770. | г. Артем, ул. Пограничная, д. 5 |
| 771. | г. Артем, ул. Пограничная, д. 7 |
| 772. | г. Артем, ул. Пограничная, д. 9 |
| 773. | г. Артем, ул. Пограничная, д. 10 |
| 774. | г. Артем, ул. Пограничная, д. 12 |
| 775. | г. Артем, ул. Полевая, д. 9 |
| 776. | г. Артем, ул. Полевая, д. 12 |
| 777. | г. Артем, ул. Полевая, д. 14 |
| 778. | г. Артем, ул. Полевая, д. 16 |
| 779. | г. Артем, ул. Полевая, д. 18 |
| 780. | г. Артем, ул. Полевая, д. 20 |
| 781. | г. Артем, ул. Полевая, д. 21 |
| 782. | г. Артем, ул. Полевая, д. 21А |
| 783. | г. Артем, ул. Полевая, д. 22 |
| 784. | г. Артем, ул. Полевая, д. 24 |
| 785. | г. Артем, ул. Полевая, д. 35 |
| 786. | г. Артем, ул. Полевая, д. 37 |
| 787. | г. Артем, ул. Полевая, д. 39 |
| 788. | г. Артем, ул. Полевая, д. 41 |
| 789. | г. Артем, ул. Полевая, д. 45 |
| 790. | г. Артем, ул. Полтавская, д. 10 |
| 791. | г. Артем, ул. Полтавская, д. 12 |
| 792. | г. Артем, ул. Полтавская, д. 14 |
| 793. | г. Артем, ул. Полтавская, д. 72 |
| 794. | г. Артем, ул. Полтавская, д. 74 |
| 795. | г. Артем, ул. Полтавская, д. 76 |
| 796. | г. Артем, ул. Портовая, д. 15 |
| 797. | г. Артем, ул. Рабочая 1-я, д. 25 |
| 798. | г. Артем, ул. Рабочая 1-я, д. 27 |
| 799. | г. Артем, ул. Рабочая 1-я, д. 29 |
| 800. | г. Артем, ул. Рабочая 1-я, д. 29/1 |
| 801. | г. Артем, ул. Рабочая 1-я, д. 31 |
| 802. | г. Артем, ул. Рабочая 1-я, д. 33 |
| 803. | г. Артем, ул. Рабочая 1-я, д. 35 |
| 804. | г. Артем, ул. Рабочая 1-я, д. 35/1 |
| 805. | г. Артем, ул. Рабочая 1-я, д. 37 |
| 806. | г. Артем, ул. Рабочая 1-я, д. 39 |
| 807. | г. Артем, ул. Рабочая 1-я, д. 60 |
| 808. | г. Артем, ул. Рабочая 1-я, д. 64 |
| 809. | г. Артем, ул. Рабочая 1-я, д. 66 |
| 810. | г. Артем, ул. Рабочая 1-я, д. 68 |
| 811. | г. Артем, ул. Рабочая 1-я, д. 70 |
| 812. | г. Артем, ул. Рабочая 1-я, д. 72 |
| 813. | г. Артем, ул. Рабочая 1-я, д. 74 |
| 814. | г. Артем, ул. Рабочая 1-я, д. 83/2 |
| 815. | г. Артем, ул. Рабочая 2-я, д. 4 |
| 816. | г. Артем, ул. Рабочая 2-я, д. 8 |
| 817. | г. Артем, ул. Рабочая 2-я, д. 23 |
| 818. | г. Артем, ул. Рабочая 2-я, д. 25 |
| 819. | г. Артем, ул. Рабочая 2-я, д. 32 |
| 820. | г. Артем, ул. Саперная, д. 10 |
| 821. | г. Артем, ул. Сахалинская, д. 50 |
| 822. | г. Артем, ул. Сахалинская, д. 52/1 |
| 823. | г. Артем, ул. Светлогорская, д. 1/1 |
| 824. | г. Артем, ул. Светлогорская, д. 2/1 |
| 825. | г. Артем, ул. Светлогорская, д. 3/1 |
| 826. | г. Артем, ул. Светлогорская, д. 4/1 |
| 827. | г. Артем, ул. Светлогорская, д. 5/1 |
| 828. | г. Артем, ул. Светлогорская, д. 6/1 |
| 829. | г. Артем, ул. Светлогорская, д. 7/1 |
| 830. | г. Артем, ул. Светлогорская, д. 8/1 |
| 831. | г. Артем, ул. Светлогорская, д. 9/1 |
| 832. | г. Артем, ул. Светлогорская, д. 11/1 |
| 833. | г. Артем, ул. Светлогорская, д. 13/1 |
| 834. | г. Артем, ул. Светлогорская, д. 15/1 |
| 835. | г. Артем, ул. Севастопольская, д. 3 |
| 836. | г. Артем, ул. Севастопольская, д. 4 |
| 837. | г. Артем, ул. Севастопольская, д. 5 |
| 838. | г. Артем, ул. Севастопольская, д. 6 |
| 839. | г. Артем, ул. Севастопольская, д. 7 |
| 840. | г. Артем, ул. Севастопольская, д. 8 |
| 841. | г. Артем, ул. Севастопольская, д. 9 |
| 842. | г. Артем, ул. Севастопольская, д. 10 |
| 843. | г. Артем, ул. Севастопольская, д. 11/1 |
| 844. | г. Артем, ул. Севастопольская, д. 12/1 |
| 845. | г. Артем, ул. Севастопольская, д. 12/2 |
| 846. | г. Артем, ул. Севастопольская, д. 12/3 |
| 847. | г. Артем, ул. Севастопольская, д. 12/4 |
| 848. | г. Артем, ул. Севастопольская, д. 13 |
| 849. | г. Артем, ул. Севастопольская, д. 13/1 |
| 850. | г. Артем, ул. Севастопольская, д. 14 |
| 851. | г. Артем, ул. Севастопольская, д. 15 |
| 852. | г. Артем, ул. Севастопольская, д. 16 |
| 853. | г. Артем, ул. Севастопольская, д. 17 |
| 854. | г. Артем, ул. Севастопольская, д. 18 |
| 855. | г. Артем, ул. Севастопольская, д. 19 |
| 856. | г. Артем, ул. Севастопольская, д. 19/1 |
| 857. | г. Артем, ул. Севастопольская, д. 20 |
| 858. | г. Артем, ул. Севастопольская, д. 21 |
| 859. | г. Артем, ул. Севастопольская, д. 21/1 |
| 860. | г. Артем, ул. Севастопольская, д. 22 |
| 861. | г. Артем, ул. Севастопольская, д. 23 |
| 862. | г. Артем, ул. Севастопольская, д. 24 |
| 863. | г. Артем, ул. Севастопольская, д. 25 |
| 864. | г. Артем, ул. Севастопольская, д. 29 |
| 865. | г. Артем, ул. Севастопольская, д. 29/1 |
| 866. | г. Артем, ул. Севастопольская, д. 33 |
| 867. | г. Артем, ул. Севастопольская, д. 33/1 |
| 868. | г. Артем, с. Олений, ул. Силина, д. 15/1 |
| 869. | г. Артем, с. Олений, ул. Силина, д. 38 |
| 870. | г. Артем, с. Олений, ул. Силина, д. 40 |
| 871. | г. Артем, с. Олений, ул. Силина, д. 42 |
| 872. | г. Артем, с. Олений, ул. Силина, д. 42/1 |
| 873. | г. Артем, ул. Симферопольская, д. 1 |
| 874. | г. Артем, ул. Симферопольская, д. 2 |
| 875. | г. Артем, ул. Симферопольская, д. 3 |
| 876. | г. Артем, ул. Симферопольская, д. 4 |
| 877. | г. Артем, ул. Симферопольская, д. 5 |
| 878. | г. Артем, ул. Симферопольская, д. 6 |
| 879. | г. Артем, ул. Симферопольская, д. 7 |
| 880. | г. Артем, ул. Симферопольская, д. 10 |
| 881. | г. Артем, ул. Симферопольская, д. 12 |
| 882. | г. Артем, ул. Симферопольская, д. 14 |
| 883. | г. Артем, ул. Спортивная, д. 1 |
| 884. | г. Артем, ул. Спортивная, д. 4 |
| 885. | г. Артем, ул. Спортивная, д. 6 |
| 886. | г. Артем, ул. Спортивная, д. 7 |
| 887. | г. Артем, ул. Спортивная, д. 8 |
| 888. | г. Артем, ул. Стрельникова, д. 30 |
| 889. | г. Артем, ул. Стрельникова, д. 36 |
| 890. | г. Артем, ул. Стрельникова, д. 37 |
| 891. | г. Артем, ул. Стрельникова, д. 38 |
| 892. | г. Артем, ул. Стрельникова, д. 39А |
| 893. | г. Артем, ул. Стрельникова, д. 40 |
| 894. | г. Артем, ул. Стрельникова, д. 41 |
| 895. | г. Артем, ул. Стрельникова, д. 42 |
| 896. | г. Артем, ул. Стрельникова, д. 43 |
| 897. | г. Артем, ул. Стрельникова, д. 44 |
| 898. | г. Артем, ул. Стрельникова, д. 45 |
| 899. | г. Артем, ул. Стрельникова, д. 46/1 |
| 900. | г. Артем, ул. Стрельникова, д. 48 |
| 901. | г. Артем, ул. Стрельникова, д. 49 |
| 902. | г. Артем, ул. Стрельникова, д. 50 |
| 903. | г. Артем, ул. Сучанского, д. 24 |
| 904. | г. Артем, ул. Сучанского, д. 28 |
| 905. | г. Артем, ул. Сучанского, д. 30 |
| 906. | г. Артем, ул. Тихоокеанская, д. 4 |
| 907. | г. Артем, ул. Тихоокеанская, д. 6 |
| 908. | г. Артем, ул. Толстого, д. 4 |
| 909. | г. Артем, ул. Толстого, д. 6/1 |
| 910. | г. Артем, ул. Толстого, д. 8/1 |
| 911. | г. Артем, ул. Ульяновская, д. 2 |
| 912. | г. Артем, ул. Ульяновская, д. 3 |
| 913. | г. Артем, ул. Ульяновская, д. 3/1 |
| 914. | г. Артем, ул. Ульяновская, д. 4 |
| 915. | г. Артем, ул. Ульяновская, д. 5 |
| 916. | г. Артем, ул. Ульяновская, д. 5/1 |
| 917. | г. Артем, ул. Ульяновская, д. 5/2 |
| 918. | г. Артем, ул. Ульяновская, д. 5/3 |
| 919. | г. Артем, ул. Ульяновская, д. 5/4 |
| 920. | г. Артем, ул. Ульяновская, д. 6 |
| 921. | г. Артем, ул. Ульяновская, д. 7 |
| 922. | г. Артем, ул. Ульяновская, д. 7/1 |
| 923. | г. Артем, ул. Ульяновская, д. 7/2 |
| 924. | г. Артем, ул. Ульяновская, д. 7/3 |
| 925. | г. Артем, ул. Ульяновская, д. 8 |
| 926. | г. Артем, ул. Ульяновская, д. 9/1 |
| 927. | г. Артем, ул. Ульяновская, д. 10 |
| 928. | г. Артем, ул. Ульяновская, д. 10/1 |
| 929. | г. Артем, ул. Ульяновская, д. 10/2 |
| 930. | г. Артем, ул. Ульяновская, д. 11 |
| 931. | г. Артем, ул. Ульяновская, д. 11/1 |
| 932. | г. Артем, ул. Ульяновская, д. 11/2 |
| 933. | г. Артем, ул. Ульяновская, д. 13 |
| 934. | г. Артем, ул. Ульяновская, д. 22 |
| 935. | г. Артем, ул. Ульяновская, д. 26/1 |
| 936. | г. Артем, ул. Ульяновская, д. 26/2 |
| 937. | г. Артем, ул. Уральская, д. 3 |
| 938. | г. Артем, ул. Урбанского, д. 6 |
| 939. | г. Артем, ул. Урбанского, д. 8 |
| 940. | г. Артем, ул. Урбанского, д. 12 |
| 941. | г. Артем, ул. Урбанского, д. 15 |
| 942. | г. Артем, ул. Урбанского, д. 16 |
| 943. | г. Артем, ул. Урицкого, д. 5 |
| 944. | г. Артем, ул. Урицкого, д. 7 |
| 945. | г. Артем, ул. Урицкого, д. 9 |
| 946. | г. Артем, ул. Уссурийская, д. 2 |
| 947. | г. Артем, ул. Уссурийская, д. 3 |
| 948. | г. Артем, ул. Уссурийская, д. 4 |
| 949. | г. Артем, ул. Уссурийская, д. 6 |
| 950. | г. Артем, ул. Уссурийская, д. 8 |
| 951. | г. Артем, ул. Уссурийская, д. 23 |
| 952. | г. Артем, ул. Уссурийская, д. 27 |
| 953. | г. Артем, ул. Уссурийская, д. 29 |
| 954. | г. Артем, ул. Уссурийская, д. 29/1 |
| 955. | г. Артем, ул. Уткинская, д. 2 |
| 956. | г. Артем, ул. Уткинская, д. 3 |
| 957. | г. Артем, ул. Уткинская, д. 23 |
| 958. | г. Артем, ул. Фрунзе, д. 8/1 |
| 959. | г. Артем, ул. Фрунзе, д. 8/2 |
| 960. | г. Артем, ул. Фрунзе, д. 8/3 |
| 961. | г. Артем, ул. Фрунзе, д. 10 |
| 962. | г. Артем, ул. Фрунзе, д. 10/1 |
| 963. | г. Артем, ул. Фрунзе, д. 12/1 |
| 964. | г. Артем, ул. Фрунзе, д. 14 |
| 965. | г. Артем, ул. Фрунзе, д. 16 |
| 966. | г. Артем, ул. Фрунзе, д. 22 |
| 967. | г. Артем, ул. Фрунзе, д. 24 |
| 968. | г. Артем, ул. Фрунзе, д. 26 |
| 969. | г. Артем, ул. Фрунзе, д. 30 |
| 970. | г. Артем, ул. Фрунзе, д. 32 |
| 971. | г. Артем, ул. Фрунзе, д. 34 |
| 972. | г. Артем, ул. Фрунзе, д. 36 |
| 973. | г. Артем, ул. Фрунзе, д. 38 |
| 974. | г. Артем, ул. Фрунзе, д. 40 |
| 975. | г. Артем, ул. Фрунзе, д. 42 |
| 976. | г. Артем, ул. Фрунзе, д. 44 |
| 977. | г. Артем, ул. Фрунзе, д. 45 |
| 978. | г. Артем, ул. Фрунзе, д. 46 |
| 979. | г. Артем, ул. Фрунзе, д. 48 |
| 980. | г. Артем, ул. Фрунзе, д. 49 |
| 981. | г. Артем, ул. Фрунзе, д. 50 |
| 982. | г. Артем, ул. Фрунзе, д. 54 |
| 983. | г. Артем, ул. Фрунзе, д. 56 |
| 984. | г. Артем, ул. Фрунзе, д. 56/1 |
| 985. | г. Артем, ул. Фрунзе, д. 58 |
| 986. | г. Артем, ул. Фрунзе, д. 60 |
| 987. | г. Артем, ул. Фрунзе, д. 61 |
| 988. | г. Артем, ул. Фрунзе, д. 62 |
| 989. | г. Артем, ул. Фрунзе, д. 65 |
| 990. | г. Артем, ул. Фрунзе, д. 67 |
| 991. | г. Артем, ул. Фрунзе, д. 69 |
| 992. | г. Артем, ул. Фрунзе, д. 71 |
| 993. | г. Артем, ул. Фрунзе, д. 71/1 |
| 994. | г. Артем, ул. Фрунзе, д. 71/2 |
| 995. | г. Артем, ул. Фрунзе, д. 73 |
| 996. | г. Артем, ул. Фрунзе, д. 74 |
| 997. | г. Артем, ул. Фрунзе, д. 103 |
| 998. | г. Артем, ул. Ханкайская, д. 5 |
| 999. | г. Артем, ул. Ханкайская, д. 7 |
| 1000. | г. Артем, ул. Ханкайская, д. 9 |
| 1001. | г. Артем, ул. Ханкайская, д. 11 |
| 1002. | г. Артем, ул. Ханкайская, д. 13 |
| 1003. | г. Артем, ул. Харьковская, д. 2 |
| 1004. | г. Артем, ул. Харьковская, д. 4 |
| 1005. | г. Артем, ул. Харьковская, д. 6 |
| 1006. | г. Артем, ул. Харьковская, д. 8 |
| 1007. | г. Артем, ул. Харьковская, д. 10 |
| 1008. | г. Артем, ул. Харьковская, д. 12 |
| 1009. | г. Артем, ул. Хасанская, д. 4 |
| 1010. | г. Артем, ул. Хасанская, д. 5 |
| 1011. | г. Артем, ул. Хасанская, д. 7 |
| 1012. | г. Артем, ул. Хасанская, д. 9 |
| 1013. | г. Артем, ул. Херсонская, д. 1 |
| 1014. | г. Артем, ул. Херсонская, д. 2 |
| 1015. | г. Артем, ул. Херсонская, д. 3 |
| 1016. | г. Артем, ул. Херсонская, д. 3/1 |
| 1017. | г. Артем, ул. Херсонская, д. 5 |
| 1018. | г. Артем, ул. Херсонская, д. 7 |
| 1019. | г. Артем, ул. Херсонская, д. 9 |
| 1020. | г. Артем, ул. Херсонская, д. 11 |
| 1021. | г. Артем, ул. Херсонская, д. 13 |
| 1022. | г. Артем, ул. Херсонская, д. 23 |
| 1023. | г. Артем, ул. Херсонская, д. 25 |
| 1024. | г. Артем, с. Кневичи, ул. Центральные Кневичи, д. 1 |
| 1025. | г. Артем, с. Кневичи, ул. Центральные Кневичи, д. 2 |
| 1026. | г. Артем, с. Кневичи, ул. Центральные Кневичи, д. 4 |
| 1027. | г. Артем, с. Кневичи, ул. Центральные Кневичи, д. 5 |
| 1028. | г. Артем, с. Кневичи, ул. Центральные Кневичи, д. 6 |
| 1029. | г. Артем, с. Кневичи, ул. Центральные Кневичи, д. 8 |
| 1030. | г. Артем, ул. Чапаева, д. 2 |
| 1031. | г. Артем, ул. Черноморская, д. 2 |
| 1032. | г. Артем, ул. Черноморская, д. 2/1 |
| 1033. | г. Артем, ул. Черноморская, д. 2/2 |
| 1034. | г. Артем, ул. Черноморская, д. 4 |
| 1035. | г. Артем, ул. Черноморская, д. 4/1 |
| 1036. | г. Артем, ул. Черноморская, д. 4/2 |
| 1037. | г. Артем, ул. Черноморская, д. 6 |
| 1038. | г. Артем, ул. Черноморская, д. 6А |
| 1039. | г. Артем, ул. Черноморская, д. 8 |
| 1040. | г. Артем, ул. Черноморская, д. 10 |
| 1041. | г. Артем, ул. Черноморская, д. 10Б |
| 1042. | г. Артем, ул. Черноморская, д. 12 |
| 1043. | г. Артем, ул. Черноморская, д. 12А |
| 1044. | г. Артем, ул. Черноморская, д. 14 |
| 1045. | г. Артем, ул. Черноморская, д. 16 |
| 1046. | г. Артем, ул. Черноморская, д. 18 |
| 1047. | г. Артем, ул. Черноморская, д. 20 |
| 1048. | г. Артем, ул. Шахтерская, д. 4 |
| 1049. | г. Артем, ул. Шишкина, д. 13 |
| 1050. | г. Артем, ул. Шишкина, д. 15 |
| 1051. | г. Артем, ул. Шишкина, д. 17 |
| 1052. | г. Артем, ул. Шишкина, д. 19 |
| 1053. | г. Артем, ул. Шишкина, д. 21 |
| 1054. | г. Артем, ул. Шишкина, д. 23 |
| 1055. | г. Артем, ул. Школьная, д. 4 |
| 1056. | г. Артем, ул. Школьная, д. 6 |
| 1057. | г. Артем, ул. Школьная, д. 8 |
| 1058. | г. Артем, ул. Щорса, д. 31 |
| 1059. | г. Артем, с. Суражевка, ул. Ярославская, д. 30 |
| 1060. | г. Артем, с. Суражевка, ул. Ярославская, д. 32 |
| 1061. | г. Артем, с. Суражевка, ул. Ярославская, д. 36 |
| 1062. | г. Артем, с. Суражевка, ул. Ярославская, д. 38 |
| 1063. | г. Артем, с. Суражевка, ул. Ярославская, д. 40 |
| 1064. | г. Артем, с. Суражевка, ул. Ярославская, д. 42 |
| 1065. | г. Артем, с. Суражевка, ул. Ярославская, д. 44 |
| 1066. | г. Артем, с. Суражевка, ул. Ярославская, д. 46 |
| 1067. | г. Артем, с. Суражевка, ул. Ярославская, д. 48 |
| 1068. | г. Артем, с. Суражевка, ул. Ярославская, д. 50 |
| 1069. | г. Артем, с. Суражевка, ул. Ярославская, д. 50/1 |
| 1070. | г. Артем, с. Суражевка, ул. Ярославская, д. 50/2 |
| Владивостокский городской округ | |
| 1071. | г. Владивосток / нп Русский Остров, п. Воевода, д. 15 |
| 1072. | г. Владивосток / нп Русский Остров, п. Воевода, д. 34 |
| 1073. | г. Владивосток / нп Русский Остров, п. Воевода, д. 35 |
| 1074. | г. Владивосток / нп Русский Остров, п. Канал, д. 25 |
| 1075. | г. Владивосток / нп Русский Остров, п. Канал, д. 27 |
| 1076. | г. Владивосток / нп Русский Остров, п. КЭТ, д. 1 |
| 1077. | г. Владивосток / нп Русский Остров, п. КЭТ, д. 2 |
| 1078. | г. Владивосток / нп Русский Остров, п. КЭТ, д. 4 |
| 1079. | г. Владивосток / нп Русский Остров, п. КЭТ, д. 33 |
| 1080. | г. Владивосток / нп Русский Остров, п. Мелководный, д. 4 |
| 1081. | г. Владивосток / нп Русский Остров, п. Мелководный, д. 28 |
| 1082. | г. Владивосток / нп Русский Остров, п. Мелководный, д. 29 |
| 1083. | г. Владивосток / нп Русский Остров, п. Мелководный, д. 30 |
| 1084. | г. Владивосток / нп Русский Остров, п. Мелководный, д. 31 |
| 1085. | г. Владивосток / нп Русский Остров, п. Парис, д. 24 |
| 1086. | г. Владивосток / нп Русский Остров, п. Парис, д. 28 |
| 1087. | г. Владивосток / нп Русский Остров, п. Подножье, д. 14 |
| 1088. | г. Владивосток / нп Русский Остров, п. Подножье, д. 21 |
| 1089. | г. Владивосток / нп Русский Остров, п. Подножье, д. 26 |
| 1090. | г. Владивосток / нп Русский Остров, п. Подножье, д. 27 |
| 1091. | г. Владивосток / нп Русский Остров, п. Подножье, д. 28 |
| 1092. | г. Владивосток / нп Русский Остров, п. Подножье, д. 30 |
| 1093. | г. Владивосток / нп Русский Остров, п. Подножье, д. 32 |
| 1094. | г. Владивосток / нп Русский Остров, п. Подножье, д. 34 |
| 1095. | г. Владивосток / нп Русский Остров, п. Подножье, д. 36 |
| 1096. | г. Владивосток / нп Русский Остров, п. Подножье, д. 38 |
| 1097. | г. Владивосток, Русский остров, п. Поспелово, д. 9 |
| 1098. | г. Владивосток, Русский остров, п. Поспелово, д. 10 |
| 1099. | г. Владивосток / нп Русский Остров, п. Поспелово, д. 31 |
| 1100. | г. Владивосток / нп Русский Остров, п. Поспелово, д. 42 |
| 1101. | г. Владивосток / нп Русский Остров, п. Поспелово, д. 66 |
| 1102. | г. Владивосток / нп Русский Остров, п. Шигино, д. 4 |
| 1103. | г. Владивосток / нп Русский Остров, п. Шигино, д. 5А |
| 1104. | г. Владивосток / нп Русский Остров, п. Шигино, д. 8 |
| 1105. | г. Владивосток / нп Русский Остров, п. Шигино, д. 14 |
| 1106. | г. Владивосток / нп Русский Остров, п. Шигино, д. 79 |
| 1107. | г. Владивосток, пер. Академический, д. 2 |
| 1108. | г. Владивосток, пер. Безымянный, д. 2 |
| 1109. | г. Владивосток, пер. Безымянный, д. 4 |
| 1110. | г. Владивосток, пер. Днепровский, д. 1 |
| 1111. | г. Владивосток, пер. Днепровский, д. 2 |
| 1112. | г. Владивосток, пер. Днепровский, д. 3А |
| 1113. | г. Владивосток, пер. Днепровский, д. 4 |
| 1114. | г. Владивосток, пер. Днепровский, д. 5 |
| 1115. | г. Владивосток, пер. Днепровский, д. 5КОР 1 |
| 1116. | г. Владивосток, пер. Днепровский, д. 7 |
| 1117. | г. Владивосток, пер. Инженерный, д. 14А |
| 1118. | г. Владивосток, пер. Камский, д. 2 |
| 1119. | г. Владивосток, пер. Камский, д. 5 |
| 1120. | г. Владивосток, пер. Камский, д. 8 |
| 1121. | г. Владивосток, пер. Камский, д. 12 |
| 1122. | г. Владивосток, пер. Камский, д. 14 |
| 1123. | г. Владивосток, пер. Камский, д. 16 |
| 1124. | г. Владивосток, пер. Камский, д. 18 |
| 1125. | г. Владивосток, пер. Камский, д. 20 |
| 1126. | г. Владивосток, пер. Камский, д. 22 |
| 1127. | г. Владивосток, пер. Краснознаменный, д. 5 |
| 1128. | г. Владивосток, пер. Краснознаменный, д. 7 |
| 1129. | г. Владивосток, пер. Краснознаменный, д. 9/11 |
| 1130. | г. Владивосток, пер. Краснознаменный, д. 12 |
| 1131. | г. Владивосток, пер. Некрасовский, д. 3 |
| 1132. | г. Владивосток, пер. Некрасовский, д. 5 |
| 1133. | г. Владивосток, пер. Некрасовский, д. 18 |
| 1134. | г. Владивосток, пер. Некрасовский, д. 24 |
| 1135. | г. Владивосток, пер. Перекопский, д. 3 |
| 1136. | г. Владивосток, пер. Перекопский, д. 5 |
| 1137. | г. Владивосток, пер. Перекопский, д. 7 |
| 1138. | г. Владивосток, пер. Почтовый, д. 7 |
| 1139. | г. Владивосток, пер. Трудовой, д. 1А |
| 1140. | г. Владивосток, пер. Трудовой, д. 13 |

1 ЯНВАРЯ 2020 Г.•СРЕДА•№ 1 (1735)
ПРИМОРСКАЯ ГАЗЕТА

| | |
|---|---|
| 1141. | г. Владивосток, пер. Хабаровский, д. 3 |
| 1142. | г. Владивосток, пер. Шевченко, д. 3 |
| 1143. | г. Владивосток, пер. Шевченко, д. 5 |
| 1144. | г. Владивосток, пер. Шевченко, д. 7 |
| 1145. | г. Владивосток, пер. Шевченко, д. 9 |
| 1146. | г. Владивосток, пер. Шевченко, д. 11 |
| 1147. | г. Владивосток, пр-кт100-летия Владивостока, д. 14 |
| 1148. | г. Владивосток, пр-кт100-летия Владивостока, д. 20 |
| 1149. | г. Владивосток, пр-кт100-летия Владивостока, д. 22 |
| 1150. | г. Владивосток, пр-кт100-летия Владивостока, д. 24 |
| 1151. | г. Владивосток, пр-кт100-летия Владивостока, д. 26 |
| 1152. | г. Владивосток, пр-кт100-летия Владивостока, д. 28 |
| 1153. | г. Владивосток, пр-кт100-летия Владивостока, д. 28А |
| 1154. | г. Владивосток, пр-кт100-летия Владивостока, д. 28Б |
| 1155. | г. Владивосток, пр-кт100-летия Владивостока, д. 28В |
| 1156. | г. Владивосток, пр-кт100-летия Владивостока, д. 28Г |
| 1157. | г. Владивосток, пр-кт100-летия Владивостока, д. 30 |
| 1158. | г. Владивосток, пр-кт100-летия Владивостока, д. 30А |
| 1159. | г. Владивосток, пр-кт100-летия Владивостока, д. 30Б |
| 1160. | г. Владивосток, пр-кт100-летия Владивостока, д. 30В |
| 1161. | г. Владивосток, пр-кт100-летия Владивостока, д. 31 |
| 1162. | г. Владивосток, пр-кт100-летия Владивостока, д. 32 |
| 1163. | г. Владивосток, пр-кт100-летия Владивостока, д. 32А |
| 1164. | г. Владивосток, пр-кт100-летия Владивостока, д. 32Б |
| 1165. | г. Владивосток, пр-кт100-летия Владивостока, д. 33 |
| 1166. | г. Владивосток, пр-кт100-летия Владивостока, д. 34 |
| 1167. | г. Владивосток, пр-кт100-летия Владивостока, д. 34А |
| 1168. | г. Владивосток, пр-кт100-летия Владивостока, д. 35 |
| 1169. | г. Владивосток, пр-кт100-летия Владивостока, д. 36 |
| 1170. | г. Владивосток, пр-кт100-летия Владивостока, д. 36Б |
| 1171. | г. Владивосток, пр-кт100-летия Владивостока, д. 37 |
| 1172. | г. Владивосток, пр-кт100-летия Владивостока, д. 37А |
| 1173. | г. Владивосток, пр-кт100-летия Владивостока, д. 38 |
| 1174. | г. Владивосток, пр-кт100-летия Владивостока, д. 39 |
| 1175. | г. Владивосток, пр-кт100-летия Владивостока, д. 39А |
| 1176. | г. Владивосток, пр-кт100-летия Владивостока, д. 41 |
| 1177. | г. Владивосток, пр-кт100-летия Владивостока, д. 42 |
| 1178. | г. Владивосток, пр-кт100-летия Владивостока, д. 43 |
| 1179. | г. Владивосток, пр-кт100-летия Владивостока, д. 43А |
| 1180. | г. Владивосток, пр-кт100-летия Владивостока, д. 44 |
| 1181. | г. Владивосток, пр-кт100-летия Владивостока, д. 44А |
| 1182. | г. Владивосток, пр-кт100-летия Владивостока, д. 45 |
| 1183. | г. Владивосток, пр-кт100-летия Владивостока, д. 46 |
| 1184. | г. Владивосток, пр-кт100-летия Владивостока, д. 46А |
| 1185. | г. Владивосток, пр-кт100-летия Владивостока, д. 47 |
| 1186. | г. Владивосток, пр-кт100-летия Владивостока, д. 48 |
| 1187. | г. Владивосток, пр-кт100-летия Владивостока, д. 49 |
| 1188. | г. Владивосток, пр-кт100-летия Владивостока, д. 50 |
| 1189. | г. Владивосток, пр-кт100-летия Владивостока, д. 51 |
| 1190. | г. Владивосток, пр-кт100-летия Владивостока, д. 52 |
| 1191. | г. Владивосток, пр-кт100-летия Владивостока, д. 53 |
| 1192. | г. Владивосток, пр-кт100-летия Владивостока, д. 54 |
| 1193. | г. Владивосток, пр-кт100-летия Владивостока, д. 55 |
| 1194. | г. Владивосток, пр-кт100-летия Владивостока, д. 56 |
| 1195. | г. Владивосток, пр-кт100-летия Владивостока, д. 58 |
| 1196. | г. Владивосток, пр-кт100-летия Владивостока, д. 60 |
| 1197. | г. Владивосток, пр-кт100-летия Владивостока, д. 60А |
| 1198. | г. Владивосток, пр-кт100-летия Владивостока, д. 62 |
| 1199. | г. Владивосток, пр-кт100-летия Владивостока, д. 64 |
| 1200. | г. Владивосток, пр-кт100-летия Владивостока, д. 64А |
| 1201. | г. Владивосток, пр-кт100-летия Владивостока, д. 66 |
| 1202. | г. Владивосток, пр-кт100-летия Владивостока, д. 70 |
| 1203. | г. Владивосток, пр-кт100-летия Владивостока, д. 72 |
| 1204. | г. Владивосток, пр-кт100-летия Владивостока, д. 74 |
| 1205. | г. Владивосток, пр-кт100-летия Владивостока, д. 76 |
| 1206. | г. Владивосток, пр-кт100-летия Владивостока, д. 78 |
| 1207. | г. Владивосток, пр-кт100-летия Владивостока, д. 80 |
| 1208. | г. Владивосток, пр-кт100-летия Владивостока, д. 82 |
| 1209. | г. Владивосток, пр-кт100-летия Владивостока, д. 84 |
| 1210. | г. Владивосток, пр-кт100-летия Владивостока, д. 84А |
| 1211. | г. Владивосток, пр-кт100-летия Владивостока, д. 88 |
| 1212. | г. Владивосток, пр-кт100-летия Владивостока, д. 90 |
| 1213. | г. Владивосток, пр-кт100-летия Владивостока, д. 92 |
| 1214. | г. Владивосток, пр-кт100-летия Владивостока, д. 100 |
| 1215. | г. Владивосток, пр-кт100-летия Владивостока, д. 100А |
| 1216. | г. Владивосток, пр-кт100-летия Владивостока, д. 100В |
| 1217. | г. Владивосток, пр-кт100-летия Владивостока, д. 102 |
| 1218. | г. Владивосток, пр-кт100-летия Владивостока, д. 104 |
| 1219. | г. Владивосток, пр-кт100-летия Владивостока, д. 106 |
| 1220. | г. Владивосток, пр-кт100-летия Владивостока, д. 106А |
| 1221. | г. Владивосток, пр-кт100-летия Владивостока, д. 107 |
| 1222. | г. Владивосток, пр-кт100-летия Владивостока, д. 108 |
| 1223. | г. Владивосток, пр-кт100-летия Владивостока, д. 109 |
| 1224. | г. Владивосток, пр-кт100-летия Владивостока, д. 110 |
| 1225. | г. Владивосток, пр-кт100-летия Владивостока, д. 111 |
| 1226. | г. Владивосток, пр-кт100-летия Владивостока, д. 112 |
| 1227. | г. Владивосток, пр-кт100-летия Владивостока, д. 113 |
| 1228. | г. Владивосток, пр-кт100-летия Владивостока, д. 115 |
| 1229. | г. Владивосток, пр-кт100-летия Владивостока, д. 116 |
| 1230. | г. Владивосток, пр-кт100-летия Владивостока, д. 117 |
| 1231. | г. Владивосток, пр-кт100-летия Владивостока, д. 118 |
| 1232. | г. Владивосток, пр-кт100-летия Владивостока, д. 120 |
| 1233. | г. Владивосток, пр-кт100-летия Владивостока, д. 120А |
| 1234. | г. Владивосток, пр-кт100-летия Владивостока, д. 121 |
| 1235. | г. Владивосток, пр-кт100-летия Владивостока, д. 123 |
| 1236. | г. Владивосток, пр-кт 100-летия Владивостока, д. 124 |
| 1237. | г. Владивосток, пр-кт100-летия Владивостока, д. 125 |
| 1238. | г. Владивосток, пр-кт100-летия Владивостока, д. 126 |
| 1239. | г. Владивосток, пр-кт100-летия Владивостока, д. 128 |
| 1240. | г. Владивосток, пр-кт100-летия Владивостока, д. 128А |
| 1241. | г. Владивосток, пр-кт100-летия Владивостока, д. 129 |
| 1242. | г. Владивосток, пр-кт100-летия Владивостока, д. 130 |
| 1243. | г. Владивосток, пр-кт100-летия Владивостока, д. 131 |
| 1244. | г. Владивосток, пр-кт100-летия Владивостока, д. 133 |
| 1245. | г. Владивосток, пр-кт100-летия Владивостока, д. 133А |
| 1246. | г. Владивосток, пр-кт100-летия Владивостока, д. 134 |
| 1247. | г. Владивосток, пр-кт100-летия Владивостока, д. 134А |
| 1248. | г. Владивосток, пр-кт100-летия Владивостока, д. 135 |
| 1249. | г. Владивосток, пр-кт100-летия Владивостока, д. 136 |
| 1250. | г. Владивосток, пр-кт100-летия Владивостока, д. 137 |
| 1251. | г. Владивосток, пр-кт100-летия Владивостока, д. 137А |
| 1252. | г. Владивосток, пр-кт100-летия Владивостока, д. 139 |
| 1253. | г. Владивосток, пр-кт100-летия Владивостока, д. 143 |
| 1254. | г. Владивосток, пр-кт100-летия Владивостока, д. 145 |
| 1255. | г. Владивосток, пр-кт100-летия Владивостока, д. 145А |
| 1256. | г. Владивосток, пр-кт100-летия Владивостока, д. 147 |
| 1257. | г. Владивосток, пр-кт100-летия Владивостока, д. 149 |
| 1258. | г. Владивосток, пр-кт100-летия Владивостока, д. 151 |
| 1259. | г. Владивосток, пр-кт100-летия Владивостока, д. 153 |
| 1260. | г. Владивосток, пр-кт100-летия Владивостока, д. 159А |
| 1261. | г. Владивосток, пр-кт100-летия Владивостока, д. 159Б |
| 1262. | г. Владивосток, пр-кт100-летия Владивостока, д. 159В |
| 1263. | г. Владивосток, пр-кт100-летия Владивостока, д. 159Г |
| 1264. | г. Владивосток, пр-кт100-летия Владивостока, д. 176 |
| 1265. | г. Владивосток, пр-кт100-летия Владивостока, д. 178 |
| 1266. | г. Владивосток, пр-ктВосточный, д. 5А |
| 1267. | г. Владивосток, пр-ктВосточный, д. 30 |
| 1268. | г. Владивосток, пр-ктКрасного Знамени, д. 21 |
| 1269. | г. Владивосток, пр-ктКрасного Знамени, д. 23 |
| 1270. | г. Владивосток, пр-ктКрасного Знамени, д. 25 |
| 1271. | г. Владивосток, пр-ктКрасного Знамени, д. 29 |
| 1272. | г. Владивосток, пр-ктКрасного Знамени, д. 30 |
| 1273. | г. Владивосток, пр-ктКрасного Знамени, д. 31 |
| 1274. | г. Владивосток, пр-ктКрасного Знамени, д. 33 |
| 1275. | г. Владивосток, пр-ктКрасного Знамени, д. 34 |
| 1276. | г. Владивосток, пр-ктКрасного Знамени, д. 35 |
| 1277. | г. Владивосток, пр-ктКрасного Знамени, д. 38 |
| 1278. | г. Владивосток, пр-ктКрасного Знамени, д. 44 |
| 1279. | г. Владивосток, пр-ктКрасного Знамени, д. 45 |
| 1280. | г. Владивосток, пр-ктКрасного Знамени, д. 46 |
| 1281. | г. Владивосток, пр-ктКрасного Знамени, д. 47 |
| 1282. | г. Владивосток, пр-ктКрасного Знамени, д. 51 |
| 1283. | г. Владивосток, пр-ктКрасного Знамени, д. 65 |
| 1284. | г. Владивосток, пр-ктКрасного Знамени, д. 65Б |
| 1285. | г. Владивосток, пр-ктКрасного Знамени, д. 69Б |
| 1286. | г. Владивосток, пр-ктКрасного Знамени, д. 71 |
| 1287. | г. Владивосток, пр-ктКрасного Знамени, д. 73 |
| 1288. | г. Владивосток, пр-ктКрасного Знамени, д. 75 |
| 1289. | г. Владивосток, пр-ктКрасного Знамени, д. 78 |
| 1290. | г. Владивосток, пр-ктКрасного Знамени, д. 82 |
| 1291. | г. Владивосток, пр-ктКрасного Знамени, д. 84 |
| 1292. | г. Владивосток, пр-ктКрасного Знамени, д. 85 |
| 1293. | г. Владивосток, пр-ктКрасного Знамени, д. 86 |
| 1294. | г. Владивосток, пр-ктКрасного Знамени, д. 87 |
| 1295. | г. Владивосток, пр-ктКрасного Знамени, д. 88 |
| 1296. | г. Владивосток, пр-ктКрасного Знамени, д. 90 |
| 1297. | г. Владивосток, пр-ктКрасного Знамени, д. 91 |
| 1298. | г. Владивосток, пр-ктКрасного Знамени, д. 93 |
| 1299. | г. Владивосток, пр-ктКрасного Знамени, д. 94 |
| 1300. | г. Владивосток, пр-ктКрасного Знамени, д. 95 |
| 1301. | г. Владивосток, пр-ктКрасного Знамени, д. 96 |
| 1302. | г. Владивосток, пр-ктКрасного Знамени, д. 97 |
| 1303. | г. Владивосток, пр-ктКрасного Знамени, д. 98 |
| 1304. | г. Владивосток, пр-ктКрасного Знамени, д. 99 |
| 1305. | г. Владивосток, пр-ктКрасного Знамени, д. 100 |
| 1306. | г. Владивосток, пр-ктКрасного Знамени, д. 101 |
| 1307. | г. Владивосток, пр-ктКрасного Знамени, д. 102 |
| 1308. | г. Владивосток, пр-ктКрасного Знамени, д. 104 |
| 1309. | г. Владивосток, пр-ктКрасного Знамени, д. 107 |
| 1310. | г. Владивосток, пр-ктКрасного Знамени, д. 109 |
| 1311. | г. Владивосток, пр-ктКрасного Знамени, д. 111 |
| 1312. | г. Владивосток, пр-ктКрасного Знамени, д. 113 |
| 1313. | г. Владивосток, пр-ктКрасного Знамени, д. 114 |
| 1314. | г. Владивосток, пр-ктКрасного Знамени, д. 114А |
| 1315. | г. Владивосток, пр-ктКрасного Знамени, д. 115 |
| 1316. | г. Владивосток, пр-ктКрасного Знамени, д. 117Д |
| 1317. | г. Владивосток, пр-ктКрасного Знамени, д. 118 |
| 1318. | г. Владивосток, пр-ктКрасного Знамени, д. 118В |
| 1319. | г. Владивосток, пр-ктКрасного Знамени, д. 119 |
| 1320. | г. Владивосток, пр-ктКрасного Знамени, д. 120 |
| 1321. | г. Владивосток, пр-ктКрасного Знамени, д. 120А |
| 1322. | г. Владивосток, пр-ктКрасного Знамени, д. 121 |
| 1323. | г. Владивосток, пр-ктКрасного Знамени, д. 125 |
| 1324. | г. Владивосток, пр-ктКрасного Знамени, д. 127 |
| 1325. | г. Владивосток, пр-ктКрасного Знамени, д. 129 |
| 1326. | г. Владивосток, пр-ктКрасного Знамени, д. 131 |
| 1327. | г. Владивосток, пр-ктКрасного Знамени, д. 133/1 |
| 1328. | г. Владивосток, пр-ктКрасного Знамени, д. 133/2 |
| 1329. | г. Владивосток, пр-ктКрасного Знамени, д. 133/3 |
| 1330. | г. Владивосток, пр-ктКрасного Знамени, д. 133/4 |
| 1331. | г. Владивосток, пр-ктКрасного Знамени, д. 135 |
| 1332. | г. Владивосток, пр-ктКрасного Знамени, д. 137 |
| 1333. | г. Владивосток, пр-ктКрасного Знамени, д. 156 |
| 1334. | г. Владивосток, пр-ктКрасного Знамени, д. 160 |
| 1335. | г. Владивосток, пр-ктКрасного Знамени, д. 162 |
| 1336. | г. Владивосток, пр-ктКрасного Знамени, д. 164 |
| 1337. | г. Владивосток, пр-ктНародный, д. 11 |
| 1338. | г. Владивосток, пр-ктНародный, д. 15 |
| 1339. | г. Владивосток, пр-ктНародный, д. 17 |
| 1340. | г. Владивосток, пр-ктНародный, д. 19 |
| 1341. | г. Владивосток, пр-ктНародный, д. 25 |
| 1342. | г. Владивосток, пр-ктНародный, д. 27 |
| 1343. | г. Владивосток, пр-ктНародный, д. 31 |
| 1344. | г. Владивосток, пр-ктНародный, д. 33 |
| 1345. | г. Владивосток, пр-ктНародный, д. 35 |
| 1346. | г. Владивосток, пр-ктНародный, д. 37 |
| 1347. | г. Владивосток, пр-ктНародный, д. 39 |
| 1348. | г. Владивосток, пр-ктНародный, д. 41 |
| 1349. | г. Владивосток, пр-ктНародный, д. 43 |
| 1350. | г. Владивосток, пр-ктНародный, д. 43КОР 2 |
| 1351. | г. Владивосток, пр-кт Народный, д. 45 |
| 1352. | г. Владивосток, пр-ктНародный, д. 47 |
| 1353. | г. Владивосток, пр-ктНародный, д. 49 |
| 1354. | г. Владивосток, пр-ктНародный, д. 51 |
| 1355. | г. Владивосток, пр-ктНародный, д. 53 |
| 1356. | г. Владивосток, пр-ктНародный, д. 55 |
| 1357. | г. Владивосток, пр-ктОкеанский, д. 8 |
| 1358. | г. Владивосток, пр-ктОкеанский, д. 10Б |
| 1359. | г. Владивосток, пр-ктОкеанский, д. 12 |
| 1360. | г. Владивосток, пр-ктОкеанский, д. 15/3 |
| 1361. | г. Владивосток, пр-ктОкеанский, д. 16 |
| 1362. | г. Владивосток, пр-ктОкеанский, д. 41 |
| 1363. | г. Владивосток, пр-ктОкеанский, д. 46 |
| 1364. | г. Владивосток, пр-ктОкеанский, д. 48 |
| 1365. | г. Владивосток, пр-ктОкеанский, д. 50 |
| 1366. | г. Владивосток, пр-ктОкеанский, д. 54 |
| 1367. | г. Владивосток, пр-ктОкеанский, д. 66 |
| 1368. | г. Владивосток, пр-ктОкеанский, д. 68 |
| 1369. | г. Владивосток, пр-ктОкеанский, д. 70 |
| 1370. | г. Владивосток, пр-ктОкеанский, д. 70В |
| 1371. | г. Владивосток, пр-ктОкеанский, д. 72А |
| 1372. | г. Владивосток, пр-ктОкеанский, д. 74А |
| 1373. | г. Владивосток, пр-ктОкеанский, д. 76 |
| 1374. | г. Владивосток, пр-ктОкеанский, д. 76А |
| 1375. | г. Владивосток, пр-ктОкеанский, д. 83 |
| 1376. | г. Владивосток, пр-ктОкеанский, д. 85 |
| 1377. | г. Владивосток, пр-ктОкеанский, д. 87 |
| 1378. | г. Владивосток, пр-ктОкеанский, д. 90 |
| 1379. | г. Владивосток, пр-ктОкеанский, д. 92 |
| 1380. | г. Владивосток, пр-ктОкеанский, д. 94 |
| 1381. | г. Владивосток, пр-ктОкеанский, д. 97 |
| 1382. | г. Владивосток, пр-ктОкеанский, д. 98 |
| 1383. | г. Владивосток, пр-ктОкеанский, д. 99 |
| 1384. | г. Владивосток, пр-ктОкеанский, д. 99А |
| 1385. | г. Владивосток, пр-ктОкеанский, д. 100 |
| 1386. | г. Владивосток, пр-ктОкеанский, д. 101 |
| 1387. | г. Владивосток, пр-ктОкеанский, д. 101А |
| 1388. | г. Владивосток, пр-ктОкеанский, д. 102 |
| 1389. | г. Владивосток, пр-ктОкеанский, д. 103 |
| 1390. | г. Владивосток, пр-ктОкеанский, д. 104 |
| 1391. | г. Владивосток, пр-ктОкеанский, д. 105 |
| 1392. | г. Владивосток, пр-ктОкеанский, д. 106 |
| 1393. | г. Владивосток, пр-ктОкеанский, д. 106/1 |
| 1394. | г. Владивосток, пр-ктОкеанский, д. 107 |
| 1395. | г. Владивосток, пр-ктОкеанский, д. 108 |
| 1396. | г. Владивосток, пр-ктОкеанский, д. 109 |
| 1397. | г. Владивосток, пр-ктОкеанский, д. 110 |
| 1398. | г. Владивосток, пр-ктОкеанский, д. 112 |
| 1399. | г. Владивосток, пр-ктОкеанский, д. 123 |
| 1400. | г. Владивосток, пр-ктОкеанский, д. 123Б |
| 1401. | г. Владивосток, пр-ктОкеанский, д. 123В |
| 1402. | г. Владивосток, пр-ктОкеанский, д. 125 |
| 1403. | г. Владивосток, пр-ктОкеанский, д. 133 |
| 1404. | г. Владивосток, пр-ктОкеанский, д. 134 |
| 1405. | г. Владивосток, пр-ктОкеанский, д. 135 |
| 1406. | г. Владивосток, пр-ктОкеанский, д. 136 |
| 1407. | г. Владивосток, пр-ктОкеанский, д. 138 |
| 1408. | г. Владивосток, пр-ктОкеанский, д. 140 |
| 1409. | г. Владивосток, пр-ктОкеанский, д. 142 |
| 1410. | г. Владивосток, пр-ктОкеанский, д. 149 |
| 1411. | г. Владивосток, пр-ктОкеанский, д. 151 |
| 1412. | г. Владивосток, пр-ктОстрякова, д. 1 |
| 1413. | г. Владивосток, пр-ктОстрякова, д. 3 |
| 1414. | г. Владивосток, пр-ктОстрякова, д. 4А |
| 1415. | г. Владивосток, пр-ктОстрякова, д. 4Б |
| 1416. | г. Владивосток, пр-ктОстрякова, д. 6 |
| 1417. | г. Владивосток, пр-ктОстрякова, д. 7 |
| 1418. | г. Владивосток, пр-ктОстрякова, д. 7А |
| 1419. | г. Владивосток, пр-ктОстрякова, д. 8 |
| 1420. | г. Владивосток, пр-ктОстрякова, д. 9 |
| 1421. | г. Владивосток, пр-ктОстрякова, д. 26 |
| 1422. | г. Владивосток, пр-ктОстрякова, д. 28 |
| 1423. | г. Владивосток, пр-ктОстрякова, д. 42В |
| 1424. | г. Владивосток, пр-ктОстрякова, д. 44 |
| 1425. | г. Владивосток, пр-ктОстрякова, д. 57 |
| 1426. | г. Владивосток, пр-ктПартизанский, д. 3 |
| 1427. | г. Владивосток, пр-ктПартизанский, д. 6 |
| 1428. | г. Владивосток, пр-ктПартизанский, д. 8 |
| 1429. | г. Владивосток, пр-ктПартизанский, д. 9 |
| 1430. | г. Владивосток, пр-ктПартизанский, д. 10 |
| 1431. | г. Владивосток, пр-ктПартизанский, д. 12 |
| 1432. | г. Владивосток, пр-ктПартизанский, д. 12А |
| 1433. | г. Владивосток, пр-ктПартизанский, д. 13 |
| 1434. | г. Владивосток, пр-ктПартизанский, д. 14 |
| 1435. | г. Владивосток, пр-ктПартизанский, д. 15 |
| 1436. | г. Владивосток, пр-ктПартизанский, д. 16 |
| 1437. | г. Владивосток, пр-ктПартизанский, д. 17 |
| 1438. | г. Владивосток, пр-ктПартизанский, д. 19 |
| 1439. | г. Владивосток, пр-ктПартизанский, д. 22 |
| 1440. | г. Владивосток, пр-ктПартизанский, д. 24 |
| 1441. | г. Владивосток, пр-ктПартизанский, д. 28 |
| 1442. | г. Владивосток, пр-ктПартизанский, д. 28А |
| 1443. | г. Владивосток, пр-ктПартизанский, д. 30 |
| 1444. | г. Владивосток, пр-ктПартизанский, д. 32 |
| 1445. | г. Владивосток, пр-ктПартизанский, д. 34 |
| 1446. | г. Владивосток, пр-ктПартизанский, д. 36 |
| 1447. | г. Владивосток, пр-ктПартизанский, д. 37 |
| 1448. | г. Владивосток, пр-ктПартизанский, д. 40 |
| 1449. | г. Владивосток, пр-ктПартизанский, д. 42 |
| 1450. | г. Владивосток, пр-ктПартизанский, д. 43 |
| 1451. | г. Владивосток, пр-ктПартизанский, д. 45 |
| 1452. | г. Владивосток, пр-ктПартизанский, д. 47 |
| 1453. | г. Владивосток, пр-ктПартизанский, д. 52 |
| 1454. | г. Владивосток, пр-ктПартизанский, д. 53 |
| 1455. | г. Владивосток, пр-ктПартизанский, д. 58 |
| 1456. | г. Владивосток, пр-ктПартизанский, д. 58В |
| 1457. | г. Владивосток / нп Русский Остров, тер. Подножье-1 пос, д. 28 |
| 1458. | г. Владивосток, ул. 40 лет ВЛКСМ, д. 1 |
| 1459. | г. Владивосток, ул. 40 лет ВЛКСМ, д. 2/8 |
| 1460. | г. Владивосток, ул. 40 лет ВЛКСМ, д. 3 |
| 1461. | г. Владивосток, ул. 40 лет ВЛКСМ, д. 5 |
| 1462. | г. Владивосток, ул. 40 лет ВЛКСМ, д. 7 |
| 1463. | г. Владивосток, ул. 40 лет ВЛКСМ, д. 8 |
| 1464. | г. Владивосток, ул. 40 лет ВЛКСМ, д. 9 |
| 1465. | г. Владивосток, ул. 40 лет ВЛКСМ, д. 10 |
| 1466. | г. Владивосток, ул. 40 лет ВЛКСМ, д. 11 |
| 1467. | г. Владивосток, ул. 40 лет ВЛКСМ, д. 12 |
| 1468. | г. Владивосток, ул. 40 лет ВЛКСМ, д. 13 |
| 1469. | г. Владивосток, ул. 40 лет ВЛКСМ, д. 14 |
| 1470. | г. Владивосток, ул. 40 лет ВЛКСМ, д. 15 |
| 1471. | г. Владивосток, ул. 40 лет ВЛКСМ, д. 17 |
| 1472. | г. Владивосток, ул. 40 лет ВЛКСМ, д. 19 |
| 1473. | г. Владивосток, ул. 40 лет ВЛКСМ, д. 21 |
| 1474. | г. Владивосток, ул. 50 лет ВЛКСМ, д. 2 |
| 1475. | г. Владивосток, ул. 50 лет ВЛКСМ, д. 4 |
| 1476. | г. Владивосток, ул. 50 лет ВЛКСМ, д. 11 |
| 1477. | г. Владивосток, ул. 50 лет ВЛКСМ, д. 15 |
| 1478. | г. Владивосток, ул. 50 лет ВЛКСМ, д. 17 |
| 1479. | г. Владивосток, ул. 50 лет ВЛКСМ, д. 19 |
| 1480. | г. Владивосток, ул. 50 лет ВЛКСМ, д. 20 |
| 1481. | г. Владивосток, ул. 50 лет ВЛКСМ, д. 21 |
| 1482. | г. Владивосток, ул. 50 лет ВЛКСМ, д. 22 |
| 1483. | г. Владивосток, ул. 50 лет ВЛКСМ, д. 23 |
| 1484. | г. Владивосток, ул. 50 лет ВЛКСМ, д. 24/1 |
| 1485. | г. Владивосток, ул. 50 лет ВЛКСМ, д. 25 |
| 1486. | г. Владивосток, ул. 50 лет ВЛКСМ, д. 26 |
| 1487. | г. Владивосток, ул. 50 лет ВЛКСМ, д. 26А |
| 1488. | г. Владивосток, ул. 50 лет ВЛКСМ, д. 26Б |
| 1489. | г. Владивосток, ул. 50 лет ВЛКСМ, д. 28 |
| 1490. | г. Владивосток, ул. 50 лет ВЛКСМ, д. 30 |
| 1491. | г. Владивосток, ул. 50 лет ВЛКСМ, д. 30А |
| 1492. | г. Владивосток, ул. 50 лет ВЛКСМ, д. 30Б |
| 1493. | г. Владивосток, ул. 50 лет ВЛКСМ, д. 30В |
| 1494. | г. Владивосток, ул. 50 лет ВЛКСМ, д. 32 |
| 1495. | г. Владивосток, п. Трудовое, ул. 50 лет Октября, д. 16 |
| 1496. | г. Владивосток, ул. Абрекская, д. 4 |
| 1497. | г. Владивосток, ул. Абрекская, д. 8В |
| 1498. | г. Владивосток, ул. Абрекская, д. 14 |
| 1499. | г. Владивосток, ул. Авиаторов, д. 11А |
| 1500. | г. Владивосток, ул. Авраменко, д. 2 |
| 1501. | г. Владивосток, ул. Авраменко, д. 2А |
| 1502. | г. Владивосток, ул. Авраменко, д. 2Б |
| 1503. | г. Владивосток, ул. Авраменко, д. 6 |
| 1504. | г. Владивосток, ул. Авраменко, д. 11 |
| 1505. | г. Владивосток, ул. Авраменко, д. 13 |
| 1506. | г. Владивосток, ул. Авраменко, д. 13А |
| 1507. | г. Владивосток, ул. Авраменко, д. 15 |
| 1508. | г. Владивосток, ул. Авраменко, д. 15А |
| 1509. | г. Владивосток, ул. Авраменко, д. 17 |
| 1510. | г. Владивосток, ул. Авроровская, д. 17 |
| 1511. | г. Владивосток, ул. Авроровская, д. 24 |
| 1512. | г. Владивосток, ул. Авроровская, д. 30 |
| 1513. | г. Владивосток, ул. Адмирала Горшкова, д. 2 |
| 1514. | г. Владивосток, ул. Адмирала Горшкова, д. 4 |
| 1515. | г. Владивосток, ул. Адмирала Горшкова, д. 20 |
| 1516. | г. Владивосток, ул. Адмирала Горшкова, д. 22 |
| 1517. | г. Владивосток, ул. Адмирала Горшкова, д. 24 |
| 1518. | г. Владивосток, ул. Адмирала Горшкова, д. 30 |
| 1519. | г. Владивосток, ул. Адмирала Горшкова, д. 32 |
| 1520. | г. Владивосток, ул. Адмирала Горшкова, д. 34 |
| 1521. | г. Владивосток, ул. Адмирала Горшкова, д. 36 |
| 1522. | г. Владивосток, ул. Адмирала Горшкова, д. 38 |
| 1523. | г. Владивосток, ул. Адмирала Горшкова, д. 40 |
| 1524. | г. Владивосток, ул. Адмирала Кузнецова, д. 42 |
| 1525. | г. Владивосток, ул. Адмирала Кузнецова, д. 42А |
| 1526. | г. Владивосток, ул. Адмирала Кузнецова, д. 44 |
| 1527. | г. Владивосток, ул. Адмирала Кузнецова, д. 44А |
| 1528. | г. Владивосток, ул. Адмирала Кузнецова, д. 45 |
| 1529. | г. Владивосток, ул. Адмирала Кузнецова, д. 46 |
| 1530. | г. Владивосток, ул. Адмирала Кузнецова, д. 47 |
| 1531. | г. Владивосток, ул. Адмирала Кузнецова, д. 48 |
| 1532. | г. Владивосток, ул. Адмирала Кузнецова, д. 49 |
| 1533. | г. Владивосток, ул. Адмирала Кузнецова, д. 50 |
| 1534. | г. Владивосток, ул. Адмирала Кузнецова, д. 50Б |
| 1535. | г. Владивосток, ул. Адмирала Кузнецова, д. 52 |
| 1536. | г. Владивосток, ул. Адмирала Кузнецова, д. 52А |
| 1537. | г. Владивосток, ул. Адмирала Кузнецова, д. 52Б |
| 1538. | г. Владивосток, ул. Адмирала Кузнецова, д. 53 |
| 1539. | г. Владивосток, ул. Адмирала Кузнецова, д. 53КОР 1 |

| | |
|---|---|
| 1540. | г. Владивосток, ул. Адмирала Кузнецова, д. 54 |
| 1541. | г. Владивосток, ул. Адмирала Кузнецова, д. 54А |
| 1542. | г. Владивосток, ул. Адмирала Кузнецова, д. 56 |
| 1543. | г. Владивосток, ул. Адмирала Кузнецова, д. 56А |
| 1544. | г. Владивосток, ул. Адмирала Кузнецова, д. 58 |
| 1545. | г. Владивосток, ул. Адмирала Кузнецова, д. 59 |
| 1546. | г. Владивосток, ул. Адмирала Кузнецова, д. 60 |
| 1547. | г. Владивосток, ул. Адмирала Кузнецова, д. 61 |
| 1548. | г. Владивосток, ул. Адмирала Кузнецова, д. 62 |
| 1549. | г. Владивосток, ул. Адмирала Кузнецова, д. 64 |
| 1550. | г. Владивосток, ул. Адмирала Кузнецова, д. 66 |
| 1551. | г. Владивосток, ул. Адмирала Кузнецова, д. 66А |
| 1552. | г. Владивосток, ул. Адмирала Кузнецова, д. 68 |
| 1553. | г. Владивосток, ул. Адмирала Кузнецова, д. 68А |
| 1554. | г. Владивосток, ул. Адмирала Кузнецова, д. 70 |
| 1555. | г. Владивосток, ул. Адмирала Кузнецова, д. 72 |
| 1556. | г. Владивосток, ул. Адмирала Кузнецова, д. 74 |
| 1557. | г. Владивосток, ул. Адмирала Кузнецова, д. 78 |
| 1558. | г. Владивосток, ул. Адмирала Кузнецова, д. 80 |
| 1559. | г. Владивосток, ул. Адмирала Кузнецова, д. 82 |
| 1560. | г. Владивосток, ул. Адмирала Кузнецова, д. 84 |
| 1561. | г. Владивосток, ул. Адмирала Кузнецова, д. 86 |
| 1562. | г. Владивосток, ул. Адмирала Кузнецова, д. 86А |
| 1563. | г. Владивосток, ул. Адмирала Кузнецова, д. 88 |
| 1564. | г. Владивосток, ул. Адмирала Кузнецова, д. 90 |
| 1565. | г. Владивосток, ул. Адмирала Кузнецова, д. 92 |
| 1566. | г. Владивосток, ул. Адмирала Смирнова, д. 14 |
| 1567. | г. Владивосток, ул. Адмирала Смирнова, д. 16 |
| 1568. | г. Владивосток, ул. Адмирала Смирнова, д. 18 |
| 1569. | г. Владивосток, ул. Адмирала Угрюмова, д. 1 |
| 1570. | г. Владивосток, ул. Адмирала Угрюмова, д. 2 |
| 1571. | г. Владивосток, ул. Адмирала Угрюмова, д. 3 |
| 1572. | г. Владивосток, ул. Адмирала Угрюмова, д. 4 |
| 1573. | г. Владивосток, ул. Адмирала Угрюмова, д. 5 |
| 1574. | г. Владивосток, ул. Адмирала Угрюмова, д. 5А |
| 1575. | г. Владивосток, ул. Адмирала Угрюмова, д. 6 |
| 1576. | г. Владивосток, ул. Адмирала Угрюмова, д. 7 |
| 1577. | г. Владивосток, ул. Адмирала Фокина, д. 3 |
| 1578. | г. Владивосток, ул. Адмирала Фокина, д. 3А |
| 1579. | г. Владивосток, ул. Адмирала Фокина, д. 4Б |
| 1580. | г. Владивосток, ул. Адмирала Фокина, д. 4В |
| 1581. | г. Владивосток, ул. Адмирала Фокина, д. 4Г |
| 1582. | г. Владивосток, ул. Адмирала Фокина, д. 5 |
| 1583. | г. Владивосток, ул. Адмирала Фокина, д. 5А |
| 1584. | г. Владивосток, ул. Адмирала Фокина, д. 6 |
| 1585. | г. Владивосток, ул. Адмирала Фокина, д. 6Б |
| 1586. | г. Владивосток, ул. Адмирала Фокина, д. 6В |
| 1587. | г. Владивосток, ул. Адмирала Фокина, д. 7 |
| 1588. | г. Владивосток, ул. Адмирала Фокина, д. 7А |
| 1589. | г. Владивосток, ул. Адмирала Фокина, д. 8 |
| 1590. | г. Владивосток, ул. Адмирала Фокина, д. 8А |
| 1591. | г. Владивосток, ул. Адмирала Фокина, д. 9 |
| 1592. | г. Владивосток, ул. Адмирала Фокина, д. 9А |
| 1593. | г. Владивосток, ул. Адмирала Фокина, д. 9В |
| 1594. | г. Владивосток, ул. Адмирала Фокина, д. 10А |
| 1595. | г. Владивосток, ул. Адмирала Фокина, д. 11А |
| 1596. | г. Владивосток, ул. Адмирала Фокина, д. 11Б |
| 1597. | г. Владивосток, ул. Адмирала Фокина, д. 17 |
| 1598. | г. Владивосток, ул. Адмирала Фокина, д. 22 |
| 1599. | г. Владивосток, ул. Адмирала Фокина, д. 23 |
| 1600. | г. Владивосток, ул. Адмирала Фокина, д. 23В |
| 1601. | г. Владивосток, ул. Адмирала Фокина, д. 24 |
| 1602. | г. Владивосток, ул. Адмирала Фокина, д. 27 |
| 1603. | г. Владивосток, ул. Адмирала Фокина, д. 29 |
| 1604. | г. Владивосток, ул. Адмирала Фокина, д. 31 |
| 1605. | г. Владивосток, ул. Адмирала Юмашева, д. 2 |
| 1606. | г. Владивосток, ул. Адмирала Юмашева, д. 4 |
| 1607. | г. Владивосток, ул. Адмирала Юмашева, д. 6 |
| 1608. | г. Владивосток, ул. Адмирала Юмашева, д. 6А |
| 1609. | г. Владивосток, ул. Адмирала Юмашева, д. 8 |
| 1610. | г. Владивосток, ул. Адмирала Юмашева, д. 8А |
| 1611. | г. Владивосток, ул. Адмирала Юмашева, д. 8Б |
| 1612. | г. Владивосток, ул. Адмирала Юмашева, д. 8В |
| 1613. | г. Владивосток, ул. Адмирала Юмашева, д. 10 |
| 1614. | г. Владивосток, ул. Адмирала Юмашева, д. 10А |
| 1615. | г. Владивосток, ул. Адмирала Юмашева, д. 11 |
| 1616. | г. Владивосток, ул. Адмирала Юмашева, д. 12 |
| 1617. | г. Владивосток, ул. Адмирала Юмашева, д. 12А |
| 1618. | г. Владивосток, ул. Адмирала Юмашева, д. 14 |
| 1619. | г. Владивосток, ул. Адмирала Юмашева, д. 14А |
| 1620. | г. Владивосток, ул. Адмирала Юмашева, д. 14Б |
| 1621. | г. Владивосток, ул. Адмирала Юмашева, д. 14В |
| 1622. | г. Владивосток, ул. Адмирала Юмашева, д. 16 |
| 1623. | г. Владивосток, ул. Адмирала Юмашева, д. 16А |
| 1624. | г. Владивосток, ул. Адмирала Юмашева, д. 16Б |
| 1625. | г. Владивосток, ул. Адмирала Юмашева, д. 16Г |
| 1626. | г. Владивосток, ул. Адмирала Юмашева, д. 16Д |
| 1627. | г. Владивосток, ул. Адмирала Юмашева, д. 18 |
| 1628. | г. Владивосток, ул. Адмирала Юмашева, д. 18А |
| 1629. | г. Владивосток, ул. Адмирала Юмашева, д. 18Б |
| 1630. | г. Владивосток, ул. Адмирала Юмашева, д. 20 |
| 1631. | г. Владивосток, ул. Адмирала Юмашева, д. 20А |
| 1632. | г. Владивосток, ул. Адмирала Юмашева, д. 20Б |
| 1633. | г. Владивосток, ул. Адмирала Юмашева, д. 22 |
| 1634. | г. Владивосток, ул. Адмирала Юмашева, д. 22А |
| 1635. | г. Владивосток, ул. Адмирала Юмашева, д. 24 |
| 1636. | г. Владивосток, ул. Адмирала Юмашева, д. 24А |
| 1637. | г. Владивосток, ул. Адмирала Юмашева, д. 26 |
| 1638. | г. Владивосток, ул. Адмирала Юмашева, д. 26А |
| 1639. | г. Владивосток, ул. Адмирала Юмашева, д. 28 |
| 1640. | г. Владивосток, ул. Адмирала Юмашева, д. 28А |
| 1641. | г. Владивосток, ул. Адмирала Юмашева, д. 30 |
| 1642. | г. Владивосток, ул. Адмирала Юмашева, д. 32 |
| 1643. | г. Владивосток, ул. Адмирала Юмашева, д. 34 |
| 1644. | г. Владивосток, ул. Адмирала Юмашева, д. 36 |
| 1645. | г. Владивосток, ул. Адмирала Юмашева, д. 38 |
| 1646. | г. Владивосток, ул. Аксаковская, д. 1 |
| 1647. | г. Владивосток, ул. Аксаковская, д. 3 |
| 1648. | г. Владивосток, ул. Аксаковская, д. 5 |
| 1649. | г. Владивосток, ул. Аксаковская, д. 7 |
| 1650. | г. Владивосток, ул. Аксаковская, д. 9 |
| 1651. | г. Владивосток, ул. Александровича, д. 13 |
| 1652. | г. Владивосток, ул. Александровича, д. 20Д |
| 1653. | г. Владивосток, ул. Александровича, д. 48 |
| 1654. | г. Владивосток, ул. Александровича, д. 48А |
| 1655. | г. Владивосток, ул. Александровича, д. 50 |
| 1656. | г. Владивосток, ул. Александровича, д. 50А |
| 1657. | г. Владивосток, ул. Александровича, д. 52 |
| 1658. | г. Владивосток, ул. Алеутская, д. 10 |
| 1659. | г. Владивосток, ул. Алеутская, д. 12А |
| 1660. | г. Владивосток, ул. Алеутская, д. 17 |
| 1661. | г. Владивосток, ул. Алеутская, д. 17А |
| 1662. | г. Владивосток, ул. Алеутская, д. 19 |
| 1663. | г. Владивосток, ул. Алеутская, д. 19А |
| 1664. | г. Владивосток, ул. Алеутская, д. 24 |
| 1665. | г. Владивосток, ул. Алеутская, д. 26 |
| 1666. | г. Владивосток, ул. Алеутская, д. 41А |
| 1667. | г. Владивосток, ул. Алеутская, д. 41 |
| 1668. | г. Владивосток, ул. Алеутская, д. 43 |
| 1669. | г. Владивосток, ул. Алеутская, д. 51 |
| 1670. | г. Владивосток, ул. Алеутская, д. 57А |
| 1671. | г. Владивосток, ул. Алеутская, д. 57Б |
| 1672. | г. Владивосток, ул. Алеутская, д. 61 |
| 1673. | г. Владивосток, ул. Аллилуева, д. 2 |
| 1674. | г. Владивосток, ул. Аллилуева, д. 2А |
| 1675. | г. Владивосток, ул. Аллилуева, д. 3 |
| 1676. | г. Владивосток, ул. Аллилуева, д. 5 |
| 1677. | г. Владивосток, ул. Аллилуева, д. 6 |
| 1678. | г. Владивосток, ул. Аллилуева, д. 8 |
| 1679. | г. Владивосток, ул. Аллилуева, д. 10 |
| 1680. | г. Владивосток, ул. Аллилуева, д. 12А |
| 1681. | г. Владивосток, ул. Аллилуева, д. 14 |
| 1682. | г. Владивосток, ул. Алтайская, д. 3 |
| 1683. | г. Владивосток, ул. Амурская, д. 1 |
| 1684. | г. Владивосток, ул. Амурская, д. 3 |
| 1685. | г. Владивосток, ул. Амурская, д. 4 |
| 1686. | г. Владивосток, ул. Амурская, д. 5 |
| 1687. | г. Владивосток, ул. Амурская, д. 6 |
| 1688. | г. Владивосток, ул. Амурская, д. 7 |
| 1689. | г. Владивосток, ул. Амурская, д. 8 |
| 1690. | г. Владивосток, ул. Амурская, д. 9 |
| 1691. | г. Владивосток, ул. Амурская, д. 10 |
| 1692. | г. Владивосток, ул. Амурская, д. 11 |
| 1693. | г. Владивосток, ул. Амурская, д. 12 |
| 1694. | г. Владивосток, ул. Амурская, д. 13 |
| 1695. | г. Владивосток, ул. Амурская, д. 15 |
| 1696. | г. Владивосток, ул. Амурская, д. 16 |
| 1697. | г. Владивосток, ул. Амурская, д. 17 |
| 1698. | г. Владивосток, ул. Амурская, д. 18 |
| 1699. | г. Владивосток, ул. Амурская, д. 19 |
| 1700. | г. Владивосток, ул. Амурская, д. 20 |
| 1701. | г. Владивосток, ул. Амурская, д. 21 |
| 1702. | г. Владивосток, ул. Амурская, д. 22 |
| 1703. | г. Владивосток, ул. Амурская, д. 23 |
| 1704. | г. Владивосток, ул. Амурская, д. 24 |
| 1705. | г. Владивосток, ул. Амурская, д. 25 |
| 1706. | г. Владивосток, ул. Амурская, д. 26 |
| 1707. | г. Владивосток, ул. Амурская, д. 27 |
| 1708. | г. Владивосток, ул. Амурская, д. 29 |
| 1709. | г. Владивосток, ул. Амурская, д. 31 |
| 1710. | г. Владивосток, ул. Амурская, д. 33 |
| 1711. | г. Владивосток, ул. Амурская, д. 57 |
| 1712. | г. Владивосток, ул. Амурская, д. 82 |
| 1713. | г. Владивосток, ул. Амурская, д. 84 |
| 1714. | г. Владивосток, ул. Амурская, д. 86 |
| 1715. | г. Владивосток, ул. Анисимова, д. 1 |
| 1716. | г. Владивосток, ул. Анисимова, д. 3 |
| 1717. | г. Владивосток, ул. Анисимова, д. 5 |
| 1718. | г. Владивосток, ул. Анисимова, д. 7 |
| 1719. | г. Владивосток, ул. Анисимова, д. 9 |
| 1720. | г. Владивосток, ул. Анисимова, д. 15 |
| 1721. | г. Владивосток, ул. Анисимова, д. 17 |
| 1722. | г. Владивосток, ул. Анны Щетининой, д. 1 |
| 1723. | г. Владивосток, ул. Анны Щетининой, д. 3 |
| 1724. | г. Владивосток, ул. Анны Щетининой, д. 7 |
| 1725. | г. Владивосток, ул. Анны Щетининой, д. 9 |
| 1726. | г. Владивосток, ул. Анны Щетининой, д. 15 |
| 1727. | г. Владивосток, ул. Анны Щетининой, д. 17 |
| 1728. | г. Владивосток, ул. Анны Щетининой, д. 19 |
| 1729. | г. Владивосток, ул. Анны Щетининой, д. 20 |
| 1730. | г. Владивосток, ул. Анны Щетининой, д. 22 |
| 1731. | г. Владивосток, ул. Анны Щетининой, д. 25 |
| 1732. | г. Владивосток, ул. Анны Щетининой, д. 26 |
| 1733. | г. Владивосток, ул. Анны Щетининой, д. 27 |
| 1734. | г. Владивосток, ул. Анны Щетининой, д. 28 |
| 1735. | г. Владивосток, ул. Анны Щетининой, д. 29 |
| 1736. | г. Владивосток, ул. Анны Щетининой, д. 30 |
| 1737. | г. Владивосток, ул. Анны Щетининой, д. 32 |
| 1738. | г. Владивосток, ул. Анны Щетининой, д. 35 |
| 1739. | г. Владивосток, ул. Анны Щетининой, д. 37 |
| 1740. | г. Владивосток, ул. Анны Щетининой, д. 39 |
| 1741. | г. Владивосток, ул. Арсеньева, д. 4 |
| 1742. | г. Владивосток, ул. Арсеньева, д. 4А |
| 1743. | г. Владивосток, ул. Арсеньева, д. 6 |
| 1744. | г. Владивосток, ул. Арсеньева, д. 8 |
| 1745. | г. Владивосток, ул. Арсеньева, д. 9/13 |
| 1746. | г. Владивосток, ул. Арсеньева, д. 15 |
| 1747. | г. Владивосток, ул. Арсеньева, д. 17 |
| 1748. | г. Владивосток, ул. Артековская, д. 1 |
| 1749. | г. Владивосток, ул. Артековская, д. 1А |
| 1750. | г. Владивосток, ул. Артековская, д. 1В |
| 1751. | г. Владивосток, ул. Артековская, д. 3 |
| 1752. | г. Владивосток, ул. Артековская, д. 5В |
| 1753. | г. Владивосток, ул. Артековская, д. 7 |
| 1754. | г. Владивосток, ул. Багратиона, д. 4 |
| 1755. | г. Владивосток, ул. Багратиона, д. 6 |
| 1756. | г. Владивосток, ул. Багратиона, д. 6А |
| 1757. | г. Владивосток, ул. Багратиона, д. 8 |
| 1758. | г. Владивосток, ул. Баляева, д. 3 |
| 1759. | г. Владивосток, ул. Баляева, д. 21 |
| 1760. | г. Владивосток, ул. Баляева, д. 23 |
| 1761. | г. Владивосток, ул. Баляева, д. 25 |
| 1762. | г. Владивосток, ул. Баляева, д. 27 |
| 1763. | г. Владивосток, ул. Баляева, д. 34 |
| 1764. | г. Владивосток, ул. Баляева, д. 36 |
| 1765. | г. Владивосток, ул. Баляева, д. 40 |
| 1766. | г. Владивосток, ул. Баляева, д. 42 |
| 1767. | г. Владивосток, ул. Баляева, д. 48 |
| 1768. | г. Владивосток, ул. Баляева, д. 50 |
| 1769. | г. Владивосток, ул. Баляева, д. 52 |
| 1770. | г. Владивосток, ул. Баляева, д. 54 |
| 1771. | г. Владивосток, ул. Баляева, д. 56 |
| 1772. | г. Владивосток, ул. Баляева, д. 58 |
| 1773. | г. Владивосток, ул. Баляева, д. 60 |
| 1774. | г. Владивосток, ул. Баляева, д. 62 |
| 1775. | г. Владивосток, ул. Баляева, д. 64 |
| 1776. | г. Владивосток, ул. Басаргина, д. 1 |
| 1777. | г. Владивосток, ул. Басаргина, д. 2 |
| 1778. | г. Владивосток, ул. Басаргина, д. 4 |
| 1779. | г. Владивосток, ул. Басаргина, д. 15 |
| 1780. | г. Владивосток, ул. Басаргина, д. 16 |
| 1781. | г. Владивосток, ул. Басаргина, д. 18 |
| 1782. | г. Владивосток, ул. Басаргина, д. 20а |
| 1783. | г. Владивосток, ул. Басаргина, д. 22 |
| 1784. | г. Владивосток, ул. Басаргина, д. 26 |
| 1785. | г. Владивосток, ул. Басаргина, д. 30 |
| 1786. | г. Владивосток, ул. Басаргина, д. 32 |
| 1787. | г. Владивосток, ул. Басаргина, д. 34 |
| 1788. | г. Владивосток, ул. Басаргина, д. 36 |
| 1789. | г. Владивосток, ул. Басаргина, д. 38 |
| 1790. | г. Владивосток, ул. Басаргина, д. 40 |
| 1791. | г. Владивосток, ул. Басаргина, д. 42 |
| 1792. | г. Владивосток, ул. Басаргина, д. 42В |
| 1793. | г. Владивосток, ул. Басаргина, д. 44 |
| 1794. | г. Владивосток, ул. Басаргина, д. 46 |
| 1795. | г. Владивосток, ул. Басаргина, д. 48 |
| 1796. | г. Владивосток, ул. Басаргина, д. 50 |
| 1797. | г. Владивосток, ул. Басаргина, д. 52 |
| 1798. | г. Владивосток / остров Попова, ул. Бассейная, д. 2 |
| 1799. | г. Владивосток / остров Попова, ул. Бассейная, д. 11 |
| 1800. | г. Владивосток, ул. Батарейная, д. 8 |
| 1801. | г. Владивосток, ул. Башидзе, д. 1 |
| 1802. | г. Владивосток, ул. Башидзе, д. 5 |
| 1803. | г. Владивосток, ул. Башидзе, д. 8 |
| 1804. | г. Владивосток, ул. Башидзе, д. 10 |
| 1805. | г. Владивосток, ул. Башидзе, д. 12 |
| 1806. | г. Владивосток, ул. Башидзе, д. 14 |
| 1807. | г. Владивосток, ул. Башидзе, д. 16 |
| 1808. | г. Владивосток, п. Трудовое, ул. Беговая, д. 6 |
| 1809. | г. Владивосток, п. Трудовое, ул. Беговая, д. 7 |
| 1810. | г. Владивосток, ул. Белинского, д. 2 |
| 1811. | г. Владивосток, ул. Беляева, д. 2 |
| 1812. | г. Владивосток, ул. Беляева, д. 3 |
| 1813. | г. Владивосток, ул. Беляева, д. 4 |
| 1814. | г. Владивосток, ул. Беляева, д. 5 |
| 1815. | г. Владивосток, ул. Беляева, д. 6 |
| 1816. | г. Владивосток, ул. Беляева, д. 7 |
| 1817. | г. Владивосток, ул. Беляева, д. 8 |
| 1818. | г. Владивосток, ул. Береговая, д. 6 |
| 1819. | г. Владивосток, ул. Береговая, д. 8 |
| 1820. | г. Владивосток, ул. Березовая, д. 5 |
| 1821. | г. Владивосток, ул. Березовая, д. 7 |
| 1822. | г. Владивосток, ул. Березовая, д. 9 |
| 1823. | г. Владивосток, ул. Березовая, д. 11 |
| 1824. | г. Владивосток, ул. Березовая, д. 21 |
| 1825. | г. Владивосток, ул. Березовая, д. 21А |
| 1826. | г. Владивосток, ул. Бестужева, д. 5 |
| 1827. | г. Владивосток, ул. Бестужева, д. 15 |
| 1828. | г. Владивосток, ул. Бестужева, д. 15А |
| 1829. | г. Владивосток, ул. Бестужева, д. 20 |
| 1830. | г. Владивосток, ул. Бестужева, д. 21 |
| 1831. | г. Владивосток, ул. Бестужева, д. 21А |
| 1832. | г. Владивосток, ул. Бестужева, д. 22 |
| 1833. | г. Владивосток, ул. Бестужева, д. 23 |
| 1834. | г. Владивосток, ул. Бестужева, д. 24А |
| 1835. | г. Владивосток, ул. Бестужева, д. 24Б |
| 1836. | г. Владивосток, ул. Бестужева, д. 26А |
| 1837. | г. Владивосток, ул. Бестужева, д. 31 |
| 1838. | г. Владивосток, ул. Бестужева, д. 35 |
| 1839. | г. Владивосток, ул. Бестужева, д. 35А |
| 1840. | г. Владивосток, ул. Бестужева, д. 36/38 |
| 1841. | г. Владивосток, ул. Бестужева, д. 40 |
| 1842. | г. Владивосток, ул. Бестужева, д. 46 |
| 1843. | г. Владивосток, ул. Борисенко, д. 2 |
| 1844. | г. Владивосток, ул. Борисенко, д. 4 |
| 1845. | г. Владивосток, ул. Борисенко, д. 6 |
| 1846. | г. Владивосток, ул. Борисенко, д. 6А |
| 1847. | г. Владивосток, ул. Борисенко, д. 9 |
| 1848. | г. Владивосток, ул. Борисенко, д. 10 |
| 1849. | г. Владивосток, ул. Борисенко, д. 10/7 |
| 1850. | г. Владивосток, ул. Борисенко, д. 14 |
| 1851. | г. Владивосток, ул. Борисенко, д. 16 |
| 1852. | г. Владивосток, ул. Борисенко, д. 17 |
| 1853. | г. Владивосток, ул. Борисенко, д. 17А |
| 1854. | г. Владивосток, ул. Борисенко, д. 19 |
| 1855. | г. Владивосток, ул. Борисенко, д. 21 |
| 1856. | г. Владивосток, ул. Борисенко, д. 22А |
| 1857. | г. Владивосток, ул. Борисенко, д. 23 |
| 1858. | г. Владивосток, ул. Борисенко, д. 25 |
| 1859. | г. Владивосток, ул. Борисенко, д. 27 |
| 1860. | г. Владивосток, ул. Борисенко, д. 28 |
| 1861. | г. Владивосток, ул. Борисенко, д. 29 |
| 1862. | г. Владивосток, ул. Борисенко, д. 30 |
| 1863. | г. Владивосток, ул. Борисенко, д. 31 |
| 1864. | г. Владивосток, ул. Борисенко, д. 32 |
| 1865. | г. Владивосток, ул. Борисенко, д. 58 |
| 1866. | г. Владивосток, ул. Борисенко, д. 60 |
| 1867. | г. Владивосток, ул. Борисенко, д. 62 |
| 1868. | г. Владивосток, ул. Борисенко, д. 64 |
| 1869. | г. Владивосток, ул. Борисенко, д. 66 |
| 1870. | г. Владивосток, ул. Борисенко, д. 68 |
| 1871. | г. Владивосток, ул. Борисенко, д. 70 |
| 1872. | г. Владивосток, ул. Борисенко, д. 72 |
| 1873. | г. Владивосток, ул. Борисенко, д. 74 |
| 1874. | г. Владивосток, ул. Борисенко, д. 76 |
| 1875. | г. Владивосток, ул. Борисенко, д. 92 |
| 1876. | г. Владивосток, ул. Борисенко, д. 94 |
| 1877. | г. Владивосток, ул. Борисенко, д. 96 |
| 1878. | г. Владивосток, ул. Борисенко, д. 98 |
| 1879. | г. Владивосток, ул. Борисенко, д. 100 |
| 1880. | г. Владивосток, ул. Борисенко, д. 100А |
| 1881. | г. Владивосток, ул. Борисенко, д. 100Б |
| 1882. | г. Владивосток, ул. Борисенко, д. 100В |
| 1883. | г. Владивосток, ул. Борисенко, д. 100Е |
| 1884. | г. Владивосток, ул. Борисенко, д. 104А |
| 1885. | г. Владивосток, ул. Борисенко, д. 104 |
| 1886. | г. Владивосток, ул. Борисенко, д. 108 |
| 1887. | г. Владивосток, ул. Борисенко, д. 108А |
| 1888. | г. Владивосток, ул. Борисенко, д. 110 |
| 1889. | г. Владивосток, ул. Бородинская, д. 9 |
| 1890. | г. Владивосток, ул. Бородинская, д. 9А |
| 1891. | г. Владивосток, ул. Бородинская, д. 11 |
| 1892. | г. Владивосток, ул. Бородинская, д. 13 |
| 1893. | г. Владивосток, ул. Бородинская, д. 15 |
| 1894. | г. Владивосток, ул. Бородинская, д. 17 |
| 1895. | г. Владивосток, ул. Бородинская, д. 19 |
| 1896. | г. Владивосток, ул. Бородинская, д. 23/9 |
| 1897. | г. Владивосток, ул. Бородинская, д. 31 |
| 1898. | г. Владивосток, ул. Бородинская, д. 33 |
| 1899. | г. Владивосток, ул. Бородинская, д. 37/3 |
| 1900. | г. Владивосток, ул. Бородинская, д. 39 |
| 1901. | г. Владивосток, ул. Бородинская, д. 43 |
| 1902. | г. Владивосток, ул. Бородинская, д. 45 |
| 1903. | г. Владивосток, ул. Бородинская, д. 47 |
| 1904. | г. Владивосток, ул. Брюллова, д. 2 |
| 1905. | г. Владивосток, ул. Бурачка, д. 6 |
| 1906. | г. Владивосток, ул. Бурачка, д. 7 |
| 1907. | г. Владивосток, ул. Бурачка, д. 8 |
| 1908. | г. Владивосток, ул. Бурачка, д. 9 |
| 1909. | г. Владивосток, ул. Бурачка, д. 10 |
| 1910. | г. Владивосток, ул. Бурачка, д. 11 |
| 1911. | г. Владивосток, ул. Бурачка, д. 13 |
| 1912. | г. Владивосток, ул. Бурачка, д. 15 |
| 1913. | г. Владивосток, ул. Бурачка, д. 17 |
| 1914. | г. Владивосток, ул. Вавилова, д. 4 |
| 1915. | г. Владивосток, ул. Ватутина, д. 2 |
| 1916. | г. Владивосток, ул. Ватутина, д. 4 |
| 1917. | г. Владивосток, ул. Ватутина, д. 4 А |
| 1918. | г. Владивосток, ул. Ватутина, д. 4В |
| 1919. | г. Владивосток, ул. Ватутина, д. 4Д |
| 1920. | г. Владивосток, ул. Ватутина, д. 10 |
| 1921. | г. Владивосток, ул. Ватутина, д. 12 |
| 1922. | г. Владивосток, ул. Ватутина, д. 14 |
| 1923. | г. Владивосток, ул. Ватутина, д. 16 |
| 1924. | г. Владивосток, ул. Ватутина, д. 18 |
| 1925. | г. Владивосток, ул. Ватутина, д. 20 |
| 1926. | г. Владивосток, ул. Ватутина, д. 26 |
| 1927. | г. Владивосток, ул. Верещагина, д. 32 |
| 1928. | г. Владивосток, ул. Верхнепортовая, д. 2А |
| 1929. | г. Владивосток, ул. Верхнепортовая, д. 4А |
| 1930. | г. Владивосток, ул. Верхнепортовая, д. 4Б |
| 1931. | г. Владивосток, ул. Верхнепортовая, д. 6А |
| 1932. | г. Владивосток, ул. Верхнепортовая, д. 9 |
| 1933. | г. Владивосток, ул. Верхнепортовая, д. 9А |
| 1934. | г. Владивосток, ул. Верхнепортовая, д. 11 |
| 1935. | г. Владивосток, ул. Верхнепортовая, д. 12Б |
| 1936. | г. Владивосток, ул. Верхнепортовая, д. 27 |
| 1937. | г. Владивосток, ул. Верхнепортовая, д. 29 |
| 1938. | г. Владивосток, ул. Верхнепортовая, д. 30 |
| 1939. | г. Владивосток, ул. Верхнепортовая, д. 32 |

1 ЯНВАРЯ 2020 Г.•СРЕДА•№ 1 (1735)
ПРИМОРСКАЯ ГАЗЕТА

| | |
|---|---|
| 1940. | г. Владивосток, ул. Верхнепортовая, д. 40А |
| 1941. | г. Владивосток, ул. Верхнепортовая, д. 42 |
| 1942. | г. Владивосток, ул. Верхнепортовая, д. 44 |
| 1943. | г. Владивосток, ул. Верхнепортовая, д. 64 |
| 1944. | г. Владивосток, ул. Верхнепортовая, д. 64А |
| 1945. | г. Владивосток, ул. Верхнепортовая, д. 66 |
| 1946. | г. Владивосток, ул. Верхнепортовая, д. 72/1 |
| 1947. | г. Владивосток, ул. Верхнепортовая, д. 72/2 |
| 1948. | г. Владивосток, ул. Верхнепортовая, д. 72/3 |
| 1949. | г. Владивосток, ул. Верхнепортовая, д. 76 |
| 1950. | г. Владивосток, ул. Верхнепортовая, д. 76А |
| 1951. | г. Владивосток, ул. Верхнепортовая, д. 78 |
| 1952. | г. Владивосток, ул. Вилкова, д. 3 |
| 1953. | г. Владивосток, ул. Вилкова, д. 5 |
| 1954. | г. Владивосток, ул. Вилкова, д. 9 |
| 1955. | г. Владивосток, ул. Вилкова, д. 10 |
| 1956. | г. Владивосток, ул. Вилкова, д. 11 |
| 1957. | г. Владивосток, ул. Вилкова, д. 12 |
| 1958. | г. Владивосток, ул. Вилкова, д. 13 |
| 1959. | г. Владивосток, ул. Вилкова, д. 14 |
| 1960. | г. Владивосток, ул. Вилкова, д. 15 |
| 1961. | г. Владивосток, ул. Вилкова, д. 15А |
| 1962. | г. Владивосток, ул. Вилкова, д. 15Б |
| 1963. | г. Владивосток, ул. Вилкова, д. 37А |
| 1964. | г. Владивосток, ул. Владикавказская, д. 1 |
| 1965. | г. Владивосток, ул. Владикавказская, д. 3 |
| 1966. | г. Владивосток, ул. Владикавказская, д. 5 |
| 1967. | г. Владивосток, ул. Военное шоссе, д. 5 |
| 1968. | г. Владивосток, ул. Военное шоссе, д. 5А |
| 1969. | г. Владивосток, ул. Военное шоссе, д. 15 |
| 1970. | г. Владивосток, ул. Военное шоссе, д. 17 |
| 1971. | г. Владивосток, ул. Военное шоссе, д. 19 |
| 1972. | г. Владивосток, ул. Военное шоссе, д. 21 |
| 1973. | г. Владивосток, ул. Военное шоссе, д. 22 |
| 1974. | г. Владивосток, ул. Военное шоссе, д. 23 |
| 1975. | г. Владивосток, ул. Военное шоссе, д. 27 |
| 1976. | г. Владивосток, ул. Военное шоссе, д. 28 |
| 1977. | г. Владивосток, ул. Военное шоссе, д. 28А |
| 1978. | г. Владивосток, ул. Военное шоссе, д. 30А |
| 1979. | г. Владивосток, ул. Военное шоссе, д. 31 |
| 1980. | г. Владивосток, ул. Военное шоссе, д. 34 |
| 1981. | г. Владивосток, ул. Военное шоссе, д. 34А |
| 1982. | г. Владивосток, ул. Военное шоссе, д. 36 |
| 1983. | г. Владивосток, ул. Волкова, д. 1 |
| 1984. | г. Владивосток, ул. Волкова, д. 1А |
| 1985. | г. Владивосток, ул. Волкова, д. 3 |
| 1986. | г. Владивосток, ул. Волкова, д. 5 |
| 1987. | г. Владивосток, ул. Волкова, д. 7 |
| 1988. | г. Владивосток, ул. Волкова, д. 9 |
| 1989. | г. Владивосток, ул. Волкова, д. 11 |
| 1990. | г. Владивосток, ул. Володарского, д. 8 |
| 1991. | г. Владивосток, ул. Володарского, д. 8А |
| 1992. | г. Владивосток, ул. Володарского, д. 38 |
| 1993. | г. Владивосток, ул. Волховская, д. 2 |
| 1994. | г. Владивосток, ул. Волховская, д. 5 |
| 1995. | г. Владивосток, ул. Волховская, д. 20 |
| 1996. | г. Владивосток, ул. Волховская, д. 22 |
| 1997. | г. Владивосток, ул. Волховская, д. 27 |
| 1998. | г. Владивосток, ул. Волховская, д. 28 |
| 1999. | г. Владивосток, ул. Волховская, д. 30 |
| 2000. | г. Владивосток, ул. Волховская, д. 31 |
| 2001. | г. Владивосток, ул. Воровского, д. 18 |
| 2002. | г. Владивосток, ул. Воровского, д. 26 |
| 2003. | г. Владивосток, ул. Воровского, д. 54А |
| 2004. | г. Владивосток, ул. Воропаева, д. 14 |
| 2005. | г. Владивосток, ул. Воропаева, д. 18 |
| 2006. | г. Владивосток, ул. Воропаева, д. 24 |
| 2007. | г. Владивосток, ул. Воропаева, д. 28 |
| 2008. | г. Владивосток, ул. Воропаева, д. 33А |
| 2009. | г. Владивосток, ул. Воропаева, д. 35 |
| 2010. | г. Владивосток, ул. Восточная 4-я, д. 3 |
| 2011. | г. Владивосток, ул. Вострецова, д. 1 |
| 2012. | г. Владивосток, ул. Вострецова, д. 2 |
| 2013. | г. Владивосток, ул. Вострецова, д. 3 |
| 2014. | г. Владивосток, ул. Вострецова, д. 4А |
| 2015. | г. Владивосток, ул. Вострецова, д. 5 |
| 2016. | г. Владивосток, ул. Вострецова, д. 6 |
| 2017. | г. Владивосток, ул. Вострецова, д. 6А |
| 2018. | г. Владивосток, ул. Вострецова, д. 6В |
| 2019. | г. Владивосток, ул. Вострецова, д. 7 |
| 2020. | г. Владивосток, ул. Вострецова, д. 8 |
| 2021. | г. Владивосток, ул. Вострецова, д. 8А |
| 2022. | г. Владивосток, ул. Вострецова, д. 8В |
| 2023. | г. Владивосток, ул. Вострецова, д. 10 |
| 2024. | г. Владивосток, ул. Вострецова, д. 10Б |
| 2025. | г. Владивосток, ул. Вострецова, д. 10В |
| 2026. | г. Владивосток, ул. Вострецова, д. 11 |
| 2027. | г. Владивосток, ул. Вострецова, д. 12 |
| 2028. | г. Владивосток, ул. Вострецова, д. 13 |
| 2029. | г. Владивосток, ул. Вострецова, д. 15 |
| 2030. | г. Владивосток, ул. Вострецова, д. 15А |
| 2031. | г. Владивосток, ул. Всеволода Сибирцева, д. 12 |
| 2032. | г. Владивосток, ул. Всеволода Сибирцева, д. 15 |
| 2033. | г. Владивосток, ул. Всеволода Сибирцева, д. 20 |
| 2034. | г. Владивосток, ул. Всеволода Сибирцева, д. 20А |
| 2035. | г. Владивосток, ул. Всеволода Сибирцева, д. 22 |
| 2036. | г. Владивосток, ул. Всеволода Сибирцева, д. 24 |
| 2037. | г. Владивосток, ул. Вторая, д. 25А |
| 2038. | г. Владивосток, ул. Вторая, д. 25Б |
| 2039. | г. Владивосток, ул. Вторая, д. 25В |
| 2040. | г. Владивосток, ул. Вязовая, д. 2 |
| 2041. | г. Владивосток, ул. Вязовая, д. 3 |
| 2042. | г. Владивосток, ул. Вязовая, д. 5 |
| 2043. | г. Владивосток, ул. Вязовая, д. 6 |
| 2044. | г. Владивосток, ул. Вязовая, д. 7 |
| 2045. | г. Владивосток, ул. Вязовая, д. 8 |
| 2046. | г. Владивосток, ул. Вязовая, д. 9 |
| 2047. | г. Владивосток, ул. Вязовая, д. 10 |
| 2048. | г. Владивосток, ул. Вязовая, д. 12 |
| 2049. | г. Владивосток, ул. Гагаринского, д. 2 |
| 2050. | г. Владивосток, ул. Гамарника, д. 2 |
| 2051. | г. Владивосток, ул. Гамарника, д. 4 |
| 2052. | г. Владивосток, ул. Гамарника, д. 5 |
| 2053. | г. Владивосток, ул. Гамарника, д. 5А |
| 2054. | г. Владивосток, ул. Гамарника, д. 6 |
| 2055. | г. Владивосток, ул. Гамарника, д. 7 |
| 2056. | г. Владивосток, ул. Гамарника, д. 8 |
| 2057. | г. Владивосток, ул. Гамарника, д. 9 |
| 2058. | г. Владивосток, ул. Гамарника, д. 10 |
| 2059. | г. Владивосток, ул. Гамарника, д. 10А |
| 2060. | г. Владивосток, ул. Гамарника, д. 10Б |
| 2061. | г. Владивосток, ул. Гамарника, д. 11 |
| 2062. | г. Владивосток, ул. Гамарника, д. 12 |
| 2063. | г. Владивосток, ул. Гамарника, д. 12А |
| 2064. | г. Владивосток, ул. Гамарника, д. 12Б |
| 2065. | г. Владивосток, ул. Гамарника, д. 13 |
| 2066. | г. Владивосток, ул. Гамарника, д. 14Б |
| 2067. | г. Владивосток, ул. Гамарника, д. 15 |
| 2068. | г. Владивосток, ул. Гамарника, д. 16 |
| 2069. | г. Владивосток, ул. Гамарника, д. 17 |
| 2070. | г. Владивосток, ул. Гамарника, д. 19 |
| 2071. | г. Владивосток, ул. Гамарника, д. 21 |
| 2072. | г. Владивосток, ул. Гамарника, д. 22 |
| 2073. | г. Владивосток, ул. Гамарника, д. 23 |
| 2074. | г. Владивосток, ул. Гамарника, д. 24 |
| 2075. | г. Владивосток, ул. Гамарника, д. 24А |
| 2076. | г. Владивосток, ул. Гамарника, д. 24Б |
| 2077. | г. Владивосток, ул. Гамарника, д. 24В |
| 2078. | г. Владивосток, ул. Гамарника, д. 26 |
| 2079. | г. Владивосток, ул. Гамарника, д. 26А |
| 2080. | г. Владивосток, ул. Героев Варяга, д. 2 |
| 2081. | г. Владивосток, ул. Героев Варяга, д. 2В |
| 2082. | г. Владивосток, ул. Героев Варяга, д. 2КОР 2 |
| 2083. | г. Владивосток, ул. Героев Варяга, д. 4КОР 2 |
| 2084. | г. Владивосток, ул. Героев Варяга, д. 4 |
| 2085. | г. Владивосток, ул. Героев Варяга, д. 5 |
| 2086. | г. Владивосток, ул. Героев Варяга, д. 6 |
| 2087. | г. Владивосток, ул. Героев Варяга, д. 7 |
| 2088. | г. Владивосток, ул. Героев Варяга, д. 8 |
| 2089. | г. Владивосток, ул. Героев Варяга, д. 10 |
| 2090. | г. Владивосток, ул. Героев Варяга, д. 10А |
| 2091. | г. Владивосток, ул. Героев Варяга, д. 11 |
| 2092. | г. Владивосток, ул. Героев-Тихоокеанцев, д. 3 |
| 2093. | г. Владивосток, ул. Героев-Тихоокеанцев, д. 16 |
| 2094. | г. Владивосток, ул. Героев-Тихоокеанцев, д. 18 |
| 2095. | г. Владивосток, ул. Героев-Тихоокеанцев, д. 20 |
| 2096. | г. Владивосток, ул. Героев-Тихоокеанцев, д. 20А |
| 2097. | г. Владивосток, ул. Героев-Тихоокеанцев, д. 20Б |
| 2098. | г. Владивосток, ул. Героев-Тихоокеанцев, д. 20В |
| 2099. | г. Владивосток, ул. Героев-Тихоокеанцев, д. 20Г |
| 2100. | г. Владивосток, ул. Героев-Тихоокеанцев, д. 22 |
| 2101. | г. Владивосток, ул. Героев-Тихоокеанцев, д. 24 |
| 2102. | г. Владивосток, ул. Героев-Тихоокеанцев, д. 24А |
| 2103. | г. Владивосток, ул. Героев-Тихоокеанцев, д. 26 |
| 2104. | г. Владивосток, ул. Героев-Тихоокеанцев, д. 28 |
| 2105. | г. Владивосток, ул. Героев Хасана, д. 4 |
| 2106. | г. Владивосток, ул. Героев Хасана, д. 6 |
| 2107. | г. Владивосток, ул. Героев Хасана, д. 10 |
| 2108. | г. Владивосток, ул. Героев Хасана, д. 11 |
| 2109. | г. Владивосток, ул. Героев Хасана, д. 12 |
| 2110. | г. Владивосток, ул. Героев Хасана, д. 13 |
| 2111. | г. Владивосток, ул. Героев Хасана, д. 13А |
| 2112. | г. Владивосток, ул. Героев Хасана, д. 16 |
| 2113. | г. Владивосток, ул. Героев Хасана, д. 18 |
| 2114. | г. Владивосток, ул. Героев Хасана, д. 19 |
| 2115. | г. Владивосток, ул. Героев Хасана, д. 20 |
| 2116. | г. Владивосток, ул. Героев Хасана, д. 21 |
| 2117. | г. Владивосток, ул. Героев Хасана, д. 22 |
| 2118. | г. Владивосток, ул. Героев Хасана, д. 28 |
| 2119. | г. Владивосток, ул. Героев Хасана, д. 34 |
| 2120. | г. Владивосток, ул. Главная, д. 37В |
| 2121. | г. Владивосток, ул. Главная, д. 62А |
| 2122. | г. Владивосток, ул. Главная, д. 66 |
| 2123. | г. Владивосток, ул. Глинки, д. 8А |
| 2124. | г. Владивосток, ул. Глинки, д. 10 |
| 2125. | г. Владивосток, ул. Глинки, д. 12 |
| 2126. | г. Владивосток, ул. Глинки, д. 23 |
| 2127. | г. Владивосток, ул. Глинки, д. 27 |
| 2128. | г. Владивосток, ул. Глинки, д. 30 |
| 2129. | г. Владивосток, ул. Гоголя, д. 33 |
| 2130. | г. Владивосток, ул. Горийская, д. 1 |
| 2131. | г. Владивосток, ул. Горийская, д. 6 |
| 2132. | г. Владивосток, ул. Горийская, д. 6А |
| 2133. | г. Владивосток, ул. Горная, д. 25 |
| 2134. | г. Владивосток, ул. Горная, д. 31 |
| 2135. | г. Владивосток, ул. Горная, д. 31А |
| 2136. | г. Владивосток, ул. Горная, д. 33 |
| 2137. | г. Владивосток, ул. Горная, д. 33А |
| 2138. | г. Владивосток, ул. Гражданская, д. 6 |
| 2139. | г. Владивосток, ул. Гражданская, д. 11 |
| 2140. | г. Владивосток, ул. Гражданская, д. 21 |
| 2141. | г. Владивосток, ул. Гражданская, д. 23 |
| 2142. | г. Владивосток, п. Трудовое, ул. Грибоедова, д. 5 |
| 2143. | г. Владивосток, п. Трудовое, ул. Грибоедова, д. 15 |
| 2144. | г. Владивосток, п. Трудовое, ул. Грибоедова, д. 22 |
| 2145. | г. Владивосток, п. Трудовое, ул. Грибоедова, д. 24 |
| 2146. | г. Владивосток, п. Трудовое, ул. Грибоедова, д. 30 |
| 2147. | г. Владивосток, ул. Гризодубовой, д. 33 |
| 2148. | г. Владивосток, ул. Гризодубовой, д. 35 |
| 2149. | г. Владивосток, ул. Гризодубовой, д. 37 |
| 2150. | г. Владивосток, ул. Гризодубовой, д. 39 |
| 2151. | г. Владивосток, ул. Гризодубовой, д. 41 |
| 2152. | г. Владивосток, ул. Гризодубовой, д. 43 |
| 2153. | г. Владивосток, ул. Гризодубовой, д. 45 |
| 2154. | г. Владивосток, ул. Гризодубовой, д. 47 |
| 2155. | г. Владивосток, ул. Гризодубовой, д. 49 |
| 2156. | г. Владивосток, ул. Гризодубовой, д. 51 |
| 2157. | г. Владивосток, ул. Гризодубовой, д. 53 |
| 2158. | г. Владивосток, ул. Гризодубовой, д. 55 |
| 2159. | г. Владивосток, ул. Гризодубовой, д. 61 |
| 2160. | г. Владивосток, ул. Гризодубовой, д. 63 |
| 2161. | г. Владивосток, ул. Гризодубовой, д. 65 |
| 2162. | г. Владивосток, ул. Гризодубовой, д. 67 |
| 2163. | г. Владивосток, ул. Гризодубовой, д. 69 |
| 2164. | г. Владивосток, ул. Гризодубовой, д. 71 |
| 2165. | г. Владивосток, ул. Громова, д. 4 |
| 2166. | г. Владивосток, ул. Громова, д. 6 |
| 2167. | г. Владивосток, ул. Громова, д. 8 |
| 2168. | г. Владивосток, ул. Громова, д. 10 |
| 2169. | г. Владивосток, ул. Громова, д. 12 |
| 2170. | г. Владивосток, ул. Грязелечебница, д. 1 |
| 2171. | г. Владивосток, ул. Грязелечебница, д. 10 |
| 2172. | г. Владивосток, ул. Грязелечебница, д. 11КОР 1 |
| 2173. | г. Владивосток, ул. Грязелечебница, д. 11КОР 2 |
| 2174. | г. Владивосток, ул. Грязелечебница, д. 11КОР 3 |
| 2175. | г. Владивосток, ул. Грязелечебница, д. 19 |
| 2176. | г. Владивосток, ул. Грязелечебница, д. 20 |
| 2177. | г. Владивосток, ул. Грязелечебница, д. 25 |
| 2178. | г. Владивосток, ул. Гульбиновича, д. 8КОР 1 |
| 2179. | г. Владивосток, ул. Гульбиновича, д. 8КОР 2 |
| 2180. | г. Владивосток, ул. Гульбиновича, д. 13 |
| 2181. | г. Владивосток, ул. Гульбиновича, д. 16 |
| 2182. | г. Владивосток, ул. Гульбиновича, д. 17 |
| 2183. | г. Владивосток, ул. Гульбиновича, д. 18 |
| 2184. | г. Владивосток, ул. Гульбиновича, д. 19 |
| 2185. | г. Владивосток, ул. Гульбиновича, д. 19А |
| 2186. | г. Владивосток, ул. Гульбиновича, д. 19Б |
| 2187. | г. Владивосток, ул. Гульбиновича, д. 20 |
| 2188. | г. Владивосток, ул. Гульбиновича, д. 21 |
| 2189. | г. Владивосток, ул. Гульбиновича, д. 22 |
| 2190. | г. Владивосток, ул. Гульбиновича, д. 24 |
| 2191. | г. Владивосток, ул. Гульбиновича, д. 29 |
| 2192. | г. Владивосток, ул. Гульбиновича, д. 29КОР 1 |
| 2193. | г. Владивосток, ул. Гульбиновича, д. 29КОР 2 |
| 2194. | г. Владивосток, ул. Гульбиновича, д. 30 |
| 2195. | г. Владивосток, ул. Гульбиновича, д. 31 |
| 2196. | г. Владивосток, ул. Давыдова, д. 4 |
| 2197. | г. Владивосток, ул. Давыдова, д. 6 |
| 2198. | г. Владивосток, ул. Давыдова, д. 6А |
| 2199. | г. Владивосток, ул. Давыдова, д. 7 |
| 2200. | г. Владивосток, ул. Давыдова, д. 10 |
| 2201. | г. Владивосток, ул. Давыдова, д. 10А |
| 2202. | г. Владивосток, ул. Давыдова, д. 12 |
| 2203. | г. Владивосток, ул. Давыдова, д. 14 |
| 2204. | г. Владивосток, ул. Давыдова, д. 16 |
| 2205. | г. Владивосток, ул. Давыдова, д. 18 |
| 2206. | г. Владивосток, ул. Давыдова, д. 20 |
| 2207. | г. Владивосток, ул. Давыдова, д. 20А |
| 2208. | г. Владивосток, ул. Давыдова, д. 21 |
| 2209. | г. Владивосток, ул. Давыдова, д. 22 |
| 2210. | г. Владивосток, ул. Давыдова, д. 22А |
| 2211. | г. Владивосток, ул. Давыдова, д. 24 |
| 2212. | г. Владивосток, ул. Давыдова, д. 28 |
| 2213. | г. Владивосток, ул. Давыдова, д. 28А |
| 2214. | г. Владивосток, ул. Давыдова, д. 28Б |
| 2215. | г. Владивосток, ул. Давыдова, д. 28В |
| 2216. | г. Владивосток, ул. Давыдова, д. 29 |
| 2217. | г. Владивосток, ул. Давыдова, д. 29А |
| 2218. | г. Владивосток, ул. Давыдова, д. 30 |
| 2219. | г. Владивосток, ул. Давыдова, д. 31А |
| 2220. | г. Владивосток, ул. Давыдова, д. 32 |
| 2221. | г. Владивосток, ул. Давыдова, д. 33А |
| 2222. | г. Владивосток, ул. Давыдова, д. 34 |
| 2223. | г. Владивосток, ул. Давыдова, д. 35 |
| 2224. | г. Владивосток, ул. Давыдова, д. 36 |
| 2225. | г. Владивосток, ул. Давыдова, д. 38 |
| 2226. | г. Владивосток, ул. Давыдова, д. 40 |
| 2227. | г. Владивосток, ул. Давыдова, д. 42 |
| 2228. | г. Владивосток, ул. Давыдова, д. 42А |
| 2229. | г. Владивосток, ул. Давыдова, д. 44 |
| 2230. | г. Владивосток, ул. Давыдова, д. 44А |
| 2231. | г. Владивосток, ул. Давыдова, д. 44Б |
| 2232. | г. Владивосток, ул. Дальзаводская, д. 21 |
| 2233. | г. Владивосток, ул. Дальзаводская, д. 25 |
| 2234. | г. Владивосток, ул. Дальзаводская, д. 27 |
| 2235. | г. Владивосток, ул. Двенадцатая, д. 12 |
| 2236. | г. Владивосток, ул. Двенадцатая, д. 14 |
| 2237. | г. Владивосток, ул. Державина, д. 23 |
| 2238. | г. Владивосток, ул. Десантная, д. 21 |
| 2239. | г. Владивосток, ул. Днепровская, д. 1 |
| 2240. | г. Владивосток, ул. Днепровская, д. 2А |
| 2241. | г. Владивосток, ул. Днепровская, д. 3 |
| 2242. | г. Владивосток, ул. Днепровская, д. 5 |
| 2243. | г. Владивосток, ул. Днепровская, д. 7 |
| 2244. | г. Владивосток, ул. Днепровская, д. 8 |
| 2245. | г. Владивосток, ул. Днепровская, д. 9 |
| 2246. | г. Владивосток, ул. Днепровская, д. 13 |
| 2247. | г. Владивосток, ул. Днепровская, д. 14 |
| 2248. | г. Владивосток, ул. Днепровская, д. 16 |
| 2249. | г. Владивосток, ул. Днепровская, д. 18 |
| 2250. | г. Владивосток, ул. Днепровская, д. 22 |
| 2251. | г. Владивосток, ул. Днепровская, д. 22А |
| 2252. | г. Владивосток, ул. Днепровская, д. 24 |
| 2253. | г. Владивосток, ул. Днепровская, д. 26 |
| 2254. | г. Владивосток, ул. Днепровская, д. 30 |
| 2255. | г. Владивосток, ул. Днепровская, д. 32 |
| 2256. | г. Владивосток, ул. Днепровская, д. 34 |
| 2257. | г. Владивосток, ул. Днепровская, д. 36 |
| 2258. | г. Владивосток, ул. Днепровская, д. 38 |
| 2259. | г. Владивосток, ул. Днепровская, д. 41 |
| 2260. | г. Владивосток, ул. Днепровская, д. 43 |
| 2261. | г. Владивосток, ул. Днепровская, д. 45 |
| 2262. | г. Владивосток, ул. Днепровская, д. 51 |
| 2263. | г. Владивосток, ул. Днепровская, д. 55 |
| 2264. | г. Владивосток, ул. Днепропетровская, д. 15 |
| 2265. | г. Владивосток, ул. Днепропетровская, д. 18 |
| 2266. | г. Владивосток, ул. Добровольского, д. 5А |
| 2267. | г. Владивосток, ул. Добровольского, д. 7А |
| 2268. | г. Владивосток, ул. Добровольского, д. 9 |
| 2269. | г. Владивосток, ул. Добровольского, д. 11 |
| 2270. | г. Владивосток, ул. Добровольского, д. 13 |
| 2271. | г. Владивосток, ул. Добровольского, д. 15 |
| 2272. | г. Владивосток, ул. Добровольского, д. 17 |
| 2273. | г. Владивосток, ул. Добровольского, д. 19 |
| 2274. | г. Владивосток, ул. Добровольского, д. 21 |
| 2275. | г. Владивосток, ул. Добровольского, д. 23 |
| 2276. | г. Владивосток, ул. Добровольского, д. 25 |
| 2277. | г. Владивосток, ул. Добровольского, д. 27 |
| 2278. | г. Владивосток, ул. Добровольского, д. 29 |
| 2279. | г. Владивосток, ул. Добровольского, д. 31 |
| 2280. | г. Владивосток, ул. Добровольского, д. 33 |
| 2281. | г. Владивосток, ул. Добровольского, д. 35 |
| 2282. | г. Владивосток, ул. Добровольского, д. 37 |
| 2283. | г. Владивосток, ул. Добровольского, д. 39 |
| 2284. | г. Владивосток, ул. Добровольского, д. 41 |
| 2285. | г. Владивосток, ул. Добровольского, д. 43 |
| 2286. | г. Владивосток, ул. Добровольского, д. 45 |
| 2287. | г. Владивосток, ул. Добровольского, д. 47 |
| 2288. | г. Владивосток, ул. Ёлочная, д. 1 |
| 2289. | г. Владивосток, ул. Ёлочная, д. 3 |
| 2290. | г. Владивосток, ул. Енисейская, д. 1 |
| 2291. | г. Владивосток, ул. Енисейская, д. 2 |
| 2292. | г. Владивосток, ул. Енисейская, д. 3 |
| 2293. | г. Владивосток, ул. Енисейская, д. 4 |
| 2294. | г. Владивосток, ул. Енисейская, д. 5 |
| 2295. | г. Владивосток, ул. Енисейская, д. 6 |
| 2296. | г. Владивосток, ул. Енисейская, д. 7 |
| 2297. | г. Владивосток, ул. Енисейская, д. 8 |
| 2298. | г. Владивосток, ул. Енисейская, д. 9 |
| 2299. | г. Владивосток, ул. Енисейская, д. 9А |
| 2300. | г. Владивосток, ул. Енисейская, д. 10 |
| 2301. | г. Владивосток, ул. Енисейская, д. 11 |
| 2302. | г. Владивосток, ул. Енисейская, д. 12 |
| 2303. | г. Владивосток, ул. Енисейская, д. 13 |
| 2304. | г. Владивосток, ул. Енисейская, д. 14 |
| 2305. | г. Владивосток, ул. Енисейская, д. 14А |
| 2306. | г. Владивосток, ул. Енисейская, д. 14Б |
| 2307. | г. Владивосток, ул. Енисейская, д. 15 |
| 2308. | г. Владивосток, ул. Енисейская, д. 16 |
| 2309. | г. Владивосток, ул. Енисейская, д. 17 |
| 2310. | г. Владивосток, ул. Енисейская, д. 18 |
| 2311. | г. Владивосток, ул. Енисейская, д. 19 |
| 2312. | г. Владивосток, ул. Енисейская, д. 20 |
| 2313. | г. Владивосток, ул. Енисейская, д. 21 |
| 2314. | г. Владивосток, ул. Енисейская, д. 22 |
| 2315. | г. Владивосток, ул. Енисейская, д. 22А |
| 2316. | г. Владивосток, ул. Енисейская, д. 23 |
| 2317. | г. Владивосток, ул. Енисейская, д. 24 |
| 2318. | г. Владивосток, ул. Есенина, д. 72 |
| 2319. | г. Владивосток, ул. Есенина, д. 73 |
| 2320. | г. Владивосток, ул. Есенина, д. 74 |
| 2321. | г. Владивосток, ул. Есенина, д. 75 |
| 2322. | г. Владивосток, ул. Жигура, д. 2 |
| 2323. | г. Владивосток, ул. Жигура, д. 4 |
| 2324. | г. Владивосток, ул. Жигура, д. 6 |
| 2325. | г. Владивосток, ул. Жигура, д. 12 |
| 2326. | г. Владивосток, ул. Жигура, д. 12А |
| 2327. | г. Владивосток, ул. Жигура, д. 14 |
| 2328. | г. Владивосток, ул. Жигура, д. 16 |
| 2329. | г. Владивосток, ул. Жигура, д. 18 |
| 2330. | г. Владивосток, ул. Жигура, д. 20 |
| 2331. | г. Владивосток, ул. Жигура, д. 22 |
| 2332. | г. Владивосток, ул. Жигура, д. 24 |
| 2333. | г. Владивосток, ул. Жигура, д. 26 |
| 2334. | г. Владивосток, ул. Жигура, д. 30 |
| 2335. | г. Владивосток, ул. Жигура, д. 32 |
| 2336. | г. Владивосток, ул. Жигура, д. 34 |
| 2337. | г. Владивосток, ул. Жигура, д. 40 |
| 2338. | г. Владивосток, ул. Жигура, д. 42 |
| 2339. | г. Владивосток, ул. Жигура, д. 44 |

| | |
|---|---|
| 2340. | г. Владивосток, ул. Жигура, д. 46 |
| 2341. | г. Владивосток, ул. Жигура, д. 48 |
| 2342. | г. Владивосток, ул. Жигура, д. 50 |
| 2343. | г. Владивосток, ул. Жигура, д. 52 |
| 2344. | г. Владивосток, ул. Жигура, д. 54 |
| 2345. | г. Владивосток, ул. Завойко, д. 2 |
| 2346. | г. Владивосток, ул. Завойко, д. 4 |
| 2347. | г. Владивосток, ул. Завойко, д. 4А |
| 2348. | г. Владивосток, ул. Завойко, д. 6 |
| 2349. | г. Владивосток, ул. Залесная, д. 35 |
| 2350. | г. Владивосток, ул. Западная, д. 27 |
| 2351. | г. Владивосток, ул. Запорожская, д. 2 |
| 2352. | г. Владивосток, ул. Запорожская, д. 4 |
| 2353. | г. Владивосток, ул. Запорожская, д. 6 |
| 2354. | г. Владивосток, ул. Захарова, д. 5 |
| 2355. | г. Владивосток, ул. Зейская, д. 4К 2 |
| 2356. | г. Владивосток, ул. Зейская, д. 12 |
| 2357. | г. Владивосток, ул. Зейская, д. 14 |
| 2358. | г. Владивосток / нп Русский Остров, ул. Зеленая, д. 1 |
| 2359. | г. Владивосток / нп Русский Остров, ул. Зеленая, д. 2 |
| 2360. | г. Владивосток / нп Русский Остров, ул. Зеленая, д. 3 |
| 2361. | г. Владивосток / нп Русский Остров, ул. Зеленая, д. 4 |
| 2362. | г. Владивосток, ул. Зои Космодемьянской, д. 5 |
| 2363. | г. Владивосток, ул. Зои Космодемьянской, д. 7 |
| 2364. | г. Владивосток, ул. Зои Космодемьянской, д. 9 |
| 2365. | г. Владивосток, ул. Зои Космодемьянской, д. 10 |
| 2366. | г. Владивосток, ул. Зои Космодемьянской, д. 11 |
| 2367. | г. Владивосток, ул. Зои Космодемьянской, д. 12 |
| 2368. | г. Владивосток, ул. Зои Космодемьянской, д. 13 |
| 2369. | г. Владивосток, ул. Зои Космодемьянской, д. 13А |
| 2370. | г. Владивосток, ул. Зои Космодемьянской, д. 14 |
| 2371. | г. Владивосток, ул. Зои Космодемьянской, д. 15 |
| 2372. | г. Владивосток, ул. Зои Космодемьянской, д. 16 |
| 2373. | г. Владивосток, ул. Зои Космодемьянской, д. 17А |
| 2374. | г. Владивосток, ул. Зои Космодемьянской, д. 19 |
| 2375. | г. Владивосток, ул. Зои Космодемьянской, д. 21 |
| 2376. | г. Владивосток, ул. Зои Космодемьянской, д. 22 |
| 2377. | г. Владивосток, ул. Зои Космодемьянской, д. 24 |
| 2378. | г. Владивосток, ул. Зои Космодемьянской, д. 25 |
| 2379. | г. Владивосток, ул. Зои Космодемьянской, д. 26 |
| 2380. | г. Владивосток, ул. Зои Космодемьянской, д. 27 |
| 2381. | г. Владивосток, ул. Зои Космодемьянской, д. 27А |
| 2382. | г. Владивосток, ул. Зои Космодемьянской, д. 29 |
| 2383. | г. Владивосток, ул. Зои Космодемьянской, д. 31 |
| 2384. | г. Владивосток, ул. Зои Космодемьянской, д. 32 |
| 2385. | г. Владивосток, ул. Зои Космодемьянской, д. 34 |
| 2386. | г. Владивосток, ул. Зои Космодемьянской, д. 36 |
| 2387. | г. Владивосток, ул. Зои Космодемьянской, д. 38 |
| 2388. | г. Владивосток, ул. Зои Космодемьянской, д. 40 |
| 2389. | г. Владивосток, ул. Зои Космодемьянской, д. 44 |
| 2390. | г. Владивосток, ул. Ивановская, д. 2 |
| 2391. | г. Владивосток, ул. Ивановская, д. 2А |
| 2392. | г. Владивосток, ул. Ивановская, д. 3 |
| 2393. | г. Владивосток, ул. Ивановская, д. 4А |
| 2394. | г. Владивосток, ул. Ивановская, д. 4ДОС 10 |
| 2395. | г. Владивосток, ул. Ивановская, д. 5 |
| 2396. | г. Владивосток, ул. Ивановская, д. 5А |
| 2397. | г. Владивосток, ул. Ивановская, д. 5Б |
| 2398. | г. Владивосток, ул. Ивановская, д. 5В |
| 2399. | г. Владивосток, ул. Ивановская, д. 6/4 |
| 2400. | г. Владивосток, ул. Ивановская, д. 6А |
| 2401. | г. Владивосток, ул. Ивановская, д. 7 |
| 2402. | г. Владивосток, ул. Ивановская, д. 15 |
| 2403. | г. Владивосток, ул. Ивановская, д. 17 |
| 2404. | г. Владивосток, ул. Ивановская, д. 19 |
| 2405. | г. Владивосток, ул. Ильичева, д. 3 |
| 2406. | г. Владивосток, ул. Ильичева, д. 4 |
| 2407. | г. Владивосток, ул. Ильичева, д. 5 |
| 2408. | г. Владивосток, ул. Ильичева, д. 8 |
| 2409. | г. Владивосток, ул. Ильичева, д. 10 |
| 2410. | г. Владивосток, ул. Ильичева, д. 11 |
| 2411. | г. Владивосток, ул. Ильичева, д. 12 |
| 2412. | г. Владивосток, ул. Ильичева, д. 14 |
| 2413. | г. Владивосток, ул. Ильичева, д. 16 |
| 2414. | г. Владивосток, ул. Ильичева, д. 20 |
| 2415. | г. Владивосток, ул. Ильичева, д. 20А |
| 2416. | г. Владивосток, ул. Ильичева, д. 21 |
| 2417. | г. Владивосток, ул. Ильичева, д. 22 |
| 2418. | г. Владивосток, ул. Ильичева, д. 23 |
| 2419. | г. Владивосток, ул. Ильичева, д. 24 |
| 2420. | г. Владивосток, ул. Ильичева, д. 25 |
| 2421. | г. Владивосток, ул. Ильичева, д. 26 |
| 2422. | г. Владивосток, ул. Ильичева, д. 27 |
| 2423. | г. Владивосток, ул. Ильичева, д. 28 |
| 2424. | г. Владивосток, ул. Ильичева, д. 30 |
| 2425. | г. Владивосток, ул. Ильичева, д. 32 |
| 2426. | г. Владивосток, ул. Импортная, д. 16 |
| 2427. | г. Владивосток, ул. Интернациональная, д. 51 |
| 2428. | г. Владивосток, ул. Интернациональная, д. 53 |
| 2429. | г. Владивосток, ул. Интернациональная, д. 54 |
| 2430. | г. Владивосток, ул. Интернациональная, д. 55 |
| 2431. | г. Владивосток, ул. Интернациональная, д. 57 |
| 2432. | г. Владивосток, ул. Интернациональная, д. 59 |
| 2433. | г. Владивосток, ул. Интернациональная, д. 60 |
| 2434. | г. Владивосток, ул. Интернациональная, д. 61 |
| 2435. | г. Владивосток, ул. Интернациональная, д. 62 |
| 2436. | г. Владивосток, ул. Интернациональная, д. 63 |
| 2437. | г. Владивосток, ул. Интернациональная, д. 64 |
| 2438. | г. Владивосток, ул. Интернациональная, д. 65 |
| 2439. | г. Владивосток, ул. Интернациональная, д. 69 |
| 2440. | г. Владивосток, ул. Интернациональная, д. 71 |
| 2441. | г. Владивосток, ул. Иртышская, д. 2 |
| 2442. | г. Владивосток, ул. Иртышская, д. 4 |
| 2443. | г. Владивосток, ул. Иртышская, д. 4А |
| 2444. | г. Владивосток, ул. Иртышская, д. 18 |
| 2445. | г. Владивосток, ул. Иртышская, д. 20 |
| 2446. | г. Владивосток, ул. Иртышская, д. 22 |
| 2447. | г. Владивосток, ул. Иртышская, д. 24 |
| 2448. | г. Владивосток, ул. Иртышская, д. 26 |
| 2449. | г. Владивосток, ул. Иртышская, д. 26А |
| 2450. | г. Владивосток, ул. Иртышская, д. 28 |
| 2451. | г. Владивосток, ул. Иртышская, д. 28А |
| 2452. | г. Владивосток, ул. Иртышская, д. 30 |
| 2453. | г. Владивосток, ул. Иртышская, д. 30А |
| 2454. | г. Владивосток, ул. Иртышская, д. 32 |
| 2455. | г. Владивосток, ул. Иртышская, д. 32А |
| 2456. | г. Владивосток, ул. Иртышская, д. 32КОР 2 |
| 2457. | г. Владивосток, ул. Иртышская, д. 32КОР 3 |
| 2458. | г. Владивосток, ул. Иртышская, д. 32КОР 4 |
| 2459. | г. Владивосток, ул. Иртышская, д. 34 |
| 2460. | г. Владивосток, ул. Иртышская, д. 36 |
| 2461. | г. Владивосток, ул. Иртышская, д. 36А |
| 2462. | г. Владивосток, ул. Иртышская, д. 38 |
| 2463. | г. Владивосток, ул. Иртышская, д. 40 |
| 2464. | г. Владивосток, ул. Иртышская, д. 40КОР 2 |
| 2465. | г. Владивосток, ул. Иртышская, д. 42 |
| 2466. | г. Владивосток, ул. Иртышская, д. 48 |
| 2467. | г. Владивосток, ул. Иртышская, д. 50 |
| 2468. | г. Владивосток, п. Трудовое, ул. Карла Маркса, д. 39 |
| 2469. | г. Владивосток, ул. Казанская, д. 1 |
| 2470. | г. Владивосток, ул. Казанская, д. 5 |
| 2471. | г. Владивосток, ул. Казанская, д. 7 |
| 2472. | г. Владивосток, ул. Калинина, д. 1 |
| 2473. | г. Владивосток, ул. Калинина, д. 3 |
| 2474. | г. Владивосток, ул. Калинина, д. 7 |
| 2475. | г. Владивосток, ул. Калинина, д. 11 |
| 2476. | г. Владивосток, ул. Калинина, д. 11А |
| 2477. | г. Владивосток, ул. Калинина, д. 19 |
| 2478. | г. Владивосток, ул. Калинина, д. 21 |
| 2479. | г. Владивосток, ул. Калинина, д. 23 |
| 2480. | г. Владивосток, ул. Калинина, д. 25 |
| 2481. | г. Владивосток, ул. Калинина, д. 27 |
| 2482. | г. Владивосток, ул. Калинина, д. 28 |
| 2483. | г. Владивосток, ул. Калинина, д. 28А |
| 2484. | г. Владивосток, ул. Калинина, д. 29 |
| 2485. | г. Владивосток, ул. Калинина, д. 29А |
| 2486. | г. Владивосток, ул. Калинина, д. 31 |
| 2487. | г. Владивосток, ул. Калинина, д. 33 |
| 2488. | г. Владивосток, ул. Калинина, д. 35 |
| 2489. | г. Владивосток, ул. Калинина, д. 39 |
| 2490. | г. Владивосток, ул. Калинина, д. 41 |
| 2491. | г. Владивосток, ул. Калинина, д. 43 |
| 2492. | г. Владивосток, ул. Калинина, д. 43А |
| 2493. | г. Владивосток, ул. Калинина, д. 45 |
| 2494. | г. Владивосток, ул. Калинина, д. 45А |
| 2495. | г. Владивосток, ул. Калинина, д. 47 |
| 2496. | г. Владивосток, ул. Калинина, д. 47А |
| 2497. | г. Владивосток, ул. Калинина, д. 49 |
| 2498. | г. Владивосток, ул. Калинина, д. 49А |
| 2499. | г. Владивосток, ул. Калинина, д. 51 |
| 2500. | г. Владивосток, ул. Калинина, д. 51А |
| 2501. | г. Владивосток, ул. Калинина, д. 57 |
| 2502. | г. Владивосток, ул. Калинина, д. 80 |
| 2503. | г. Владивосток, ул. Калинина, д. 82 |
| 2504. | г. Владивосток, ул. Калинина, д. 84 |
| 2505. | г. Владивосток, ул. Калинина, д. 89 |
| 2506. | г. Владивосток, ул. Калинина, д. 91 |
| 2507. | г. Владивосток, ул. Калинина, д. 105 |
| 2508. | г. Владивосток, ул. Калинина, д. 105А |
| 2509. | г. Владивосток, ул. Калинина, д. 107 |
| 2510. | г. Владивосток, ул. Калинина, д. 109 |
| 2511. | г. Владивосток, ул. Калинина, д. 111 |
| 2512. | г. Владивосток, ул. Калинина, д. 113 |
| 2513. | г. Владивосток, ул. Калинина, д. 115 |
| 2514. | г. Владивосток, ул. Калинина, д. 115А |
| 2515. | г. Владивосток, ул. Калинина, д. 140 |
| 2516. | г. Владивосток, ул. Калинина, д. 144 |
| 2517. | г. Владивосток, ул. Калинина, д. 148 |
| 2518. | г. Владивосток, ул. Калинина, д. 149 |
| 2519. | г. Владивосток, ул. Калинина, д. 150 |
| 2520. | г. Владивосток, ул. Калинина, д. 158 |
| 2521. | г. Владивосток, ул. Калинина, д. 162 |
| 2522. | г. Владивосток, ул. Калинина, д. 165 |
| 2523. | г. Владивосток, ул. Калинина, д. 173 |
| 2524. | г. Владивосток, ул. Калинина, д. 177 |
| 2525. | г. Владивосток, ул. Калинина, д. 201 |
| 2526. | г. Владивосток, ул. Калинина, д. 203 |
| 2527. | г. Владивосток, ул. Калинина, д. 206 |
| 2528. | г. Владивосток, ул. Калинина, д. 210 |
| 2529. | г. Владивосток, ул. Калинина, д. 214 |
| 2530. | г. Владивосток, ул. Калинина, д. 217 |
| 2531. | г. Владивосток, ул. Калинина, д. 218 |
| 2532. | г. Владивосток, ул. Калинина, д. 219 |
| 2533. | г. Владивосток, ул. Калинина, д. 220 |
| 2534. | г. Владивосток, ул. Калинина, д. 221 |
| 2535. | г. Владивосток, ул. Калинина, д. 222 |
| 2536. | г. Владивосток, ул. Калинина, д. 225А |
| 2537. | г. Владивосток, ул. Калинина, д. 229 |
| 2538. | г. Владивосток, ул. Калинина, д. 231 |
| 2539. | г. Владивосток, ул. Калинина, д. 253 |
| 2540. | г. Владивосток, ул. Калинина, д. 255 |
| 2541. | г. Владивосток, ул. Калинина, д. 257 |
| 2542. | г. Владивосток, ул. Калинина, д. 271 |
| 2543. | г. Владивосток, ул. Калинина, д. 279 |
| 2544. | г. Владивосток, ул. Калинина, д. 279А |
| 2545. | г. Владивосток, ул. Калинина, д. 281 |
| 2546. | г. Владивосток, ул. Калинина, д. 283 |
| 2547. | г. Владивосток, ул. Калинина, д. 285 |
| 2548. | г. Владивосток, ул. Калинина, д. 287 |
| 2549. | г. Владивосток, ул. Калинина, д. 295 |
| 2550. | г. Владивосток, ул. Камская, д. 1Б |
| 2551. | г. Владивосток, ул. Камская, д. 3 |
| 2552. | г. Владивосток, ул. Камская, д. 5 |
| 2553. | г. Владивосток, ул. Камская, д. 5А |
| 2554. | г. Владивосток, ул. Капитана Шефнера, д. 19 |
| 2555. | г. Владивосток, ул. Каплунова, д. 1 |
| 2556. | г. Владивосток, ул. Каплунова, д. 3 |
| 2557. | г. Владивосток, ул. Каплунова, д. 5 |
| 2558. | г. Владивосток, ул. Каплунова, д. 6 |
| 2559. | г. Владивосток, ул. Каплунова, д. 8 |
| 2560. | г. Владивосток, ул. Каплунова, д. 13 |
| 2561. | г. Владивосток, ул. Каплунова, д. 15 |
| 2562. | г. Владивосток, ул. Каплунова, д. 17 |
| 2563. | г. Владивосток, ул. Каплунова, д. 23 |
| 2564. | г. Владивосток, ул. Карбышева, д. 6 |
| 2565. | г. Владивосток, ул. Карбышева, д. 12 |
| 2566. | г. Владивосток, ул. Карбышева, д. 14 |
| 2567. | г. Владивосток, ул. Карбышева, д. 16 |
| 2568. | г. Владивосток, ул. Карбышева, д. 18 |
| 2569. | г. Владивосток, ул. Карбышева, д. 20 |
| 2570. | г. Владивосток, ул. Карбышева, д. 22 |
| 2571. | г. Владивосток, ул. Карбышева, д. 22А |
| 2572. | г. Владивосток, ул. Карбышева, д. 24 |
| 2573. | г. Владивосток, ул. Карбышева, д. 26 |
| 2574. | г. Владивосток, ул. Карбышева, д. 28 |
| 2575. | г. Владивосток, ул. Карбышева, д. 30 |
| 2576. | г. Владивосток, ул. Карбышева, д. 34 |
| 2577. | г. Владивосток, ул. Карбышева, д. 36 |
| 2578. | г. Владивосток, ул. Карбышева, д. 38 |
| 2579. | г. Владивосток, ул. Карбышева, д. 40 |
| 2580. | г. Владивосток, ул. Карбышева, д. 42 |
| 2581. | г. Владивосток, ул. Карбышева, д. 44 |
| 2582. | г. Владивосток, ул. Карбышева, д. 46 |
| 2583. | г. Владивосток, ул. Карбышева, д. 46А |
| 2584. | г. Владивосток, ул. Карбышева, д. 48 |
| 2585. | г. Владивосток, ул. Карбышева, д. 50 |
| 2586. | г. Владивосток, ул. Карбышева, д. 50/1 |
| 2587. | г. Владивосток, ул. Карбышева, д. 50/2 |
| 2588. | г. Владивосток, ул. Карбышева, д. 52 |
| 2589. | г. Владивосток, ул. Карбышева, д. 54 |
| 2590. | г. Владивосток, ул. Карла Либкнехта, д. 4 |
| 2591. | г. Владивосток, ул. Карла Либкнехта, д. 7 |
| 2592. | г. Владивосток, ул. Карла Либкнехта, д. 10 |
| 2593. | г. Владивосток, ул. Карла Либкнехта, д. 10А |
| 2594. | г. Владивосток, ул. Карла Либкнехта, д. 14 |
| 2595. | г. Владивосток, ул. Карьерная, д. 11 |
| 2596. | г. Владивосток, ул. Карьерная, д. 13 |
| 2597. | г. Владивосток, ул. Карьерная, д. 20 |
| 2598. | г. Владивосток, ул. Карьерная, д. 22 |
| 2599. | г. Владивосток, ул. Карьерная, д. 24 |
| 2600. | г. Владивосток, ул. Карьерная, д. 26 |
| 2601. | г. Владивосток, ул. Карьерная, д. 28 |
| 2602. | г. Владивосток, ул. Карьерная, д. 30 |
| 2603. | г. Владивосток, ул. Карякинская, д. 29 |
| 2604. | г. Владивосток, ул. Карякинская, д. 33 |
| 2605. | г. Владивосток, ул. Катерная, д. 5А |
| 2606. | г. Владивосток, ул. Катерная, д. 7А |
| 2607. | г. Владивосток, ул. Катерная, д. 13 |
| 2608. | г. Владивосток, ул. Катерная, д. 16 |
| 2609. | г. Владивосток, ул. Каштановая, д. 11 |
| 2610. | г. Владивосток, ул. Каштановая, д. 13 |
| 2611. | г. Владивосток, ул. Каштановая, д. 15 |
| 2612. | г. Владивосток, ул. Керченская, д. 7 |
| 2613. | г. Владивосток, ул. Керченская, д. 9 |
| 2614. | г. Владивосток, ул. Керченская, д. 9А |
| 2615. | г. Владивосток, ул. Киевская, д. 2 |
| 2616. | г. Владивосток, ул. Киевская, д. 4 |
| 2617. | г. Владивосток, ул. Киевская, д. 10 |
| 2618. | г. Владивосток, ул. Киевская, д. 12 |
| 2619. | г. Владивосток, ул. Киевская, д. 14 |
| 2620. | г. Владивосток, ул. Киевская, д. 20 |
| 2621. | г. Владивосток, ул. Кизлярская, д. 7 |
| 2622. | г. Владивосток, ул. Кипарисовая, д. 2 |
| 2623. | г. Владивосток, ул. Кипарисовая, д. 2А |
| 2624. | г. Владивосток, ул. Кипарисовая, д. 4 |
| 2625. | г. Владивосток, ул. Кипарисовая, д. 6 |
| 2626. | г. Владивосток, ул. Кипарисовая, д. 14 |
| 2627. | г. Владивосток, ул. Кипарисовая, д. 16 |
| 2628. | г. Владивосток, ул. Кипарисовая, д. 18 |
| 2629. | г. Владивосток, ул. Кипарисовая, д. 20 |
| 2630. | г. Владивосток, ул. Кипарисовая, д. 22 |
| 2631. | г. Владивосток, ул. Кипарисовая, д. 24 |
| 2632. | г. Владивосток, ул. Кипарисовая, д. 28 |
| 2633. | г. Владивосток, ул. Кипарисовая, д. 30 |
| 2634. | г. Владивосток, ул. Кипарисовая, д. 32 |
| 2635. | г. Владивосток, ул. Кирова, д. 2 |
| 2636. | г. Владивосток, ул. Кирова, д. 4 |
| 2637. | г. Владивосток, ул. Кирова, д. 5 |
| 2638. | г. Владивосток, ул. Кирова, д. 6 |
| 2639. | г. Владивосток, ул. Кирова, д. 7 |
| 2640. | г. Владивосток, ул. Кирова, д. 8 |
| 2641. | г. Владивосток, ул. Кирова, д. 9 |
| 2642. | г. Владивосток, ул. Кирова, д. 10 |
| 2643. | г. Владивосток, ул. Кирова, д. 10А |
| 2644. | г. Владивосток, ул. Кирова, д. 11 |
| 2645. | г. Владивосток, ул. Кирова, д. 12 |
| 2646. | г. Владивосток, ул. Кирова, д. 13 |
| 2647. | г. Владивосток, ул. Кирова, д. 14 |
| 2648. | г. Владивосток, ул. Кирова, д. 14КОР 1 |
| 2649. | г. Владивосток, ул. Кирова, д. 14КОР 2 |
| 2650. | г. Владивосток, ул. Кирова, д. 15 |
| 2651. | г. Владивосток, ул. Кирова, д. 15А |
| 2652. | г. Владивосток, ул. Кирова, д. 16 |
| 2653. | г. Владивосток, ул. Кирова, д. 16А |
| 2654. | г. Владивосток, ул. Кирова, д. 17 |
| 2655. | г. Владивосток, ул. Кирова, д. 18 |
| 2656. | г. Владивосток, ул. Кирова, д. 19КОР 1 |
| 2657. | г. Владивосток, ул. Кирова, д. 19КОР 2 |
| 2658. | г. Владивосток, ул. Кирова, д. 20 |
| 2659. | г. Владивосток, ул. Кирова, д. 20А |
| 2660. | г. Владивосток, ул. Кирова, д. 21КОР 1 |
| 2661. | г. Владивосток, ул. Кирова, д. 21КОР 2 |
| 2662. | г. Владивосток, ул. Кирова, д. 22 |
| 2663. | г. Владивосток, ул. Кирова, д. 22А |
| 2664. | г. Владивосток, ул. Кирова, д. 24 |
| 2665. | г. Владивосток, ул. Кирова, д. 24А |
| 2666. | г. Владивосток, ул. Кирова, д. 25 |
| 2667. | г. Владивосток, ул. Кирова, д. 25А |
| 2668. | г. Владивосток, ул. Кирова, д. 25Б |
| 2669. | г. Владивосток, ул. Кирова, д. 25Г |
| 2670. | г. Владивосток, ул. Кирова, д. 25Д |
| 2671. | г. Владивосток, ул. Кирова, д. 25Е |
| 2672. | г. Владивосток, ул. Кирова, д. 26 |
| 2673. | г. Владивосток, ул. Кирова, д. 27 |
| 2674. | г. Владивосток, ул. Кирова, д. 28 |
| 2675. | г. Владивосток, ул. Кирова, д. 29 |
| 2676. | г. Владивосток, ул. Кирова, д. 30 |
| 2677. | г. Владивосток, ул. Кирова, д. 31 |
| 2678. | г. Владивосток, ул. Кирова, д. 32 |
| 2679. | г. Владивосток, ул. Кирова, д. 34 |
| 2680. | г. Владивосток, ул. Кирова, д. 36 |
| 2681. | г. Владивосток, ул. Кирова, д. 38 |
| 2682. | г. Владивосток, ул. Кирова, д. 40 |
| 2683. | г. Владивосток, ул. Кирова, д. 42 |
| 2684. | г. Владивосток, ул. Кирова, д. 44 |
| 2685. | г. Владивосток, ул. Кирова, д. 44А |
| 2686. | г. Владивосток, ул. Кирова, д. 45 |
| 2687. | г. Владивосток, ул. Кирова, д. 48 |
| 2688. | г. Владивосток, ул. Кирова, д. 49 |
| 2689. | г. Владивосток, ул. Кирова, д. 50 |
| 2690. | г. Владивосток, ул. Кирова, д. 52 |
| 2691. | г. Владивосток, ул. Кирова, д. 54 |
| 2692. | г. Владивосток, ул. Кирова, д. 56А |
| 2693. | г. Владивосток, ул. Кирова, д. 62 |
| 2694. | г. Владивосток, ул. Кирова, д. 64 |
| 2695. | г. Владивосток, ул. Кирова, д. 68 |
| 2696. | г. Владивосток, ул. Кирова, д. 70 |
| 2697. | г. Владивосток, ул. Кирова, д. 93А |
| 2698. | г. Владивосток, ул. Кирова, д. 101 |
| 2699. | г. Владивосток, ул. Кирова, д. 103 |
| 2700. | г. Владивосток, ул. Кирова, д. 104 |
| 2701. | г. Владивосток, ул. Кирова, д. 105 |
| 2702. | г. Владивосток, ул. Кирова, д. 112 |
| 2703. | г. Владивосток, ул. Кирова, д. 116 |
| 2704. | г. Владивосток, п. Трудовое, ул. Клубная, д. 2 |
| 2705. | г. Владивосток, п. Трудовое, ул. Клубная, д. 4 |
| 2706. | г. Владивосток, п. Трудовое, ул. Клубная, д. 6 |
| 2707. | г. Владивосток, п. Трудовое, ул. Клубная, д. 7 |
| 2708. | г. Владивосток, ул. Ключевая, д. 5 |
| 2709. | г. Владивосток, ул. Ковальчука, д. 3 |
| 2710. | г. Владивосток, ул. Колесника, д. 4 |
| 2711. | г. Владивосток, ул. Колесника, д. 5 |
| 2712. | г. Владивосток, ул. Колесника, д. 5А |
| 2713. | г. Владивосток, ул. Колесника, д. 6 |
| 2714. | г. Владивосток, ул. Колесника, д. 7 |
| 2715. | г. Владивосток, ул. Колесника, д. 7А |
| 2716. | г. Владивосток, ул. Колесника, д. 9 |
| 2717. | г. Владивосток, ул. Комитетская, д. 7 |
| 2718. | г. Владивосток, ул. Коммунаров, д. 14 |
| 2719. | г. Владивосток, ул. Коммунаров, д. 23 |
| 2720. | г. Владивосток, ул. Коммунаров, д. 25 |
| 2721. | г. Владивосток, ул. Коммунаров, д. 27 |
| 2722. | г. Владивосток, ул. Коммунаров, д. 29 |
| 2723. | г. Владивосток, ул. Коммунаров, д. 32 |
| 2724. | г. Владивосток, ул. Коммунаров, д. 32А |
| 2725. | г. Владивосток, ул. Коммунаров, д. 35 |
| 2726. | г. Владивосток, ул. Коммунаров, д. 36 |
| 2727. | г. Владивосток, ул. Коммунаров, д. 39А |
| 2728. | г. Владивосток, ул. Коммунаров, д. 41А |
| 2729. | г. Владивосток, ул. Коммунаров, д. 41Б |
| 2730. | г. Владивосток, ул. Коммунаров, д. 43 |
| 2731. | г. Владивосток, ул. Коммуны, д. 1 |
| 2732. | г. Владивосток, ул. Коммуны, д. 2 |
| 2733. | г. Владивосток, ул. Коммуны, д. 6 |
| 2734. | г. Владивосток, ул. Комсомольская, д. 2 |
| 2735. | г. Владивосток, ул. Комсомольская, д. 7 |
| 2736. | г. Владивосток, ул. Комсомольская, д. 25Б |
| 2737. | г. Владивосток, ул. Комсомольская, д. 27А |
| 2738. | г. Владивосток, ул. Комсомольская, д. 27В |
| 2739. | г. Владивосток, ул. Комсомольская, д. 27Д |

1 ЯНВАРЯ 2020 Г.•СРЕДА•№ 1 (1735)
ПРИМОРСКАЯ ГАЗЕТА

| | |
|---|---|
| 2740. | г. Владивосток, ул. Комсомольская, д. 29 |
| 2741. | г. Владивосток, ул. Корнилова, д. 1 |
| 2742. | г. Владивосток, ул. Корнилова, д. 3 |
| 2743. | г. Владивосток, ул. Корнилова, д. 5 |
| 2744. | г. Владивосток, ул. Корнилова, д. 8 |
| 2745. | г. Владивосток, ул. Корнилова, д. 9 |
| 2746. | г. Владивосток, ул. Корнилова, д. 10 |
| 2747. | г. Владивосток, ул. Корнилова, д. 11 |
| 2748. | г. Владивосток, ул. Корнилова, д. 12 |
| 2749. | г. Владивосток, ул. Корнилова, д. 14 |
| 2750. | г. Владивосток, ул. Корнилова, д. 15 |
| 2751. | г. Владивосток, ул. Корнилова, д. 17 |
| 2752. | г. Владивосток, ул. Корнилова, д. 19 |
| 2753. | г. Владивосток, ул. Корнилова, д. 21 |
| 2754. | г. Владивосток, ул. Корнилова, д. 23 |
| 2755. | г. Владивосток, ул. Космонавтов, д. 1 |
| 2756. | г. Владивосток, ул. Космонавтов, д. 3 |
| 2757. | г. Владивосток, ул. Космонавтов, д. 5 |
| 2758. | г. Владивосток, ул. Космонавтов, д. 9 |
| 2759. | г. Владивосток, ул. Космонавтов, д. 11 |
| 2760. | г. Владивосток, ул. Космонавтов, д. 13 |
| 2761. | г. Владивосток, ул. Космонавтов, д. 17 |
| 2762. | г. Владивосток, ул. Космонавтов, д. 19 |
| 2763. | г. Владивосток, ул. Космонавтов, д. 21 |
| 2764. | г. Владивосток, ул. Космонавтов, д. 23 |
| 2765. | г. Владивосток, ул. Космонавтов, д. 25 |
| 2766. | г. Владивосток, ул. Космонавтов, д. 27 |
| 2767. | г. Владивосток, ул. Котельникова, д. 2 |
| 2768. | г. Владивосток, ул. Котельникова, д. 4 |
| 2769. | г. Владивосток, ул. Котельникова, д. 6 |
| 2770. | г. Владивосток, ул. Котельникова, д. 7 |
| 2771. | г. Владивосток, ул. Котельникова, д. 8 |
| 2772. | г. Владивосток, ул. Котельникова, д. 10 |
| 2773. | г. Владивосток, ул. Котельникова, д. 12 |
| 2774. | г. Владивосток, ул. Котельникова, д. 15 |
| 2775. | г. Владивосток, ул. Котельникова, д. 16 |
| 2776. | г. Владивосток, ул. Котельникова, д. 17 |
| 2777. | г. Владивосток, ул. Котельникова, д. 18 |
| 2778. | г. Владивосток, ул. Котельникова, д. 20 |
| 2779. | г. Владивосток, ул. Котельникова, д. 22 |
| 2780. | г. Владивосток, ул. Котельникова, д. 26 |
| 2781. | г. Владивосток, ул. Котельникова, д. 28 |
| 2782. | г. Владивосток, ул. Котельникова, д. 30 |
| 2783. | г. Владивосток, ул. Краева, д. 3 |
| 2784. | г. Владивосток, ул. Краева, д. 6 |
| 2785. | г. Владивосток, ул. Краева, д. 7 |
| 2786. | г. Владивосток, ул. Краева, д. 8 |
| 2787. | г. Владивосток, ул. Круговая 2-я, д. 12 |
| 2788. | г. Владивосток, ул. Круговая 2-я, д. 14 |
| 2789. | г. Владивосток, ул. Крыгина, д. 1 |
| 2790. | г. Владивосток, ул. Крыгина, д. 5 |
| 2791. | г. Владивосток, ул. Крыгина, д. 5/7А |
| 2792. | г. Владивосток, ул. Крыгина, д. 6 |
| 2793. | г. Владивосток, ул. Крыгина, д. 15 |
| 2794. | г. Владивосток, ул. Крыгина, д. 16 |
| 2795. | г. Владивосток, ул. Крыгина, д. 17 |
| 2796. | г. Владивосток, ул. Крыгина, д. 17А |
| 2797. | г. Владивосток, ул. Крыгина, д. 28 |
| 2798. | г. Владивосток, ул. Крыгина, д. 30 |
| 2799. | г. Владивосток, ул. Крыгина, д. 34 |
| 2800. | г. Владивосток, ул. Крыгина, д. 36 |
| 2801. | г. Владивосток, ул. Крыгина, д. 40 |
| 2802. | г. Владивосток, ул. Крыгина, д. 42 |
| 2803. | г. Владивосток, ул. Крыгина, д. 42А |
| 2804. | г. Владивосток, ул. Крыгина, д. 51 |
| 2805. | г. Владивосток, ул. Крыгина, д. 51А |
| 2806. | г. Владивосток, ул. Крыгина, д. 51Б |
| 2807. | г. Владивосток, ул. Крыгина, д. 53 |
| 2808. | г. Владивосток, ул. Крыгина, д. 53А |
| 2809. | г. Владивосток, ул. Крыгина, д. 55 |
| 2810. | г. Владивосток, ул. Крыгина, д. 74 |
| 2811. | г. Владивосток, ул. Крыгина, д. 76 |
| 2812. | г. Владивосток, ул. Крыгина, д. 78 |
| 2813. | г. Владивосток, ул. Крыгина, д. 80 |
| 2814. | г. Владивосток, ул. Крыгина, д. 82 |
| 2815. | г. Владивосток, ул. Крыгина, д. 84 |
| 2816. | г. Владивосток, ул. Крыгина, д. 86В |
| 2817. | г. Владивосток, ул. Крыгина, д. 94 |
| 2818. | г. Владивосток, ул. Крыгина, д. 105 |
| 2819. | г. Владивосток, п. Трудовое, ул. Курчатова, д. 33 |
| 2820. | г. Владивосток, п. Трудовое, ул. Курчатова, д. 35 |
| 2821. | г. Владивосток, п. Трудовое, ул. Курчатова, д. 44 |
| 2822. | г. Владивосток, ул. Кутузова, д. 3 |
| 2823. | г. Владивосток, ул. Кутузова, д. 3А |
| 2824. | г. Владивосток, ул. Кутузова, д. 4 |
| 2825. | г. Владивосток, ул. Кутузова, д. 5 |
| 2826. | г. Владивосток, ул. Кутузова, д. 5А |
| 2827. | г. Владивосток, ул. Кутузова, д. 5Б |
| 2828. | г. Владивосток, ул. Кутузова, д. 5В |
| 2829. | г. Владивосток, ул. Кутузова, д. 6 |
| 2830. | г. Владивосток, ул. Кутузова, д. 7 |
| 2831. | г. Владивосток, ул. Кутузова, д. 8 |
| 2832. | г. Владивосток, ул. Кутузова, д. 8А |
| 2833. | г. Владивосток, ул. Кутузова, д. 8Б |
| 2834. | г. Владивосток, ул. Кутузова, д. 8В |
| 2835. | г. Владивосток, ул. Ладыгина, д. 2 |
| 2836. | г. Владивосток, ул. Ладыгина, д. 2Д |
| 2837. | г. Владивосток, ул. Ладыгина, д. 4 |
| 2838. | г. Владивосток, ул. Ладыгина, д. 5 |
| 2839. | г. Владивосток, ул. Ладыгина, д. 9 |
| 2840. | г. Владивосток, ул. Ладыгина, д. 9/1 |
| 2841. | г. Владивосток, ул. Ладыгина, д. 11 |
| 2842. | г. Владивосток, ул. Ладыгина, д. 13 |
| 2843. | г. Владивосток, ул. Ладыгина, д. 15 |
| 2844. | г. Владивосток, ул. Ладыгина, д. 17 |
| 2845. | г. Владивосток, ул. Ладыгина, д. 19 |
| 2846. | г. Владивосток, ул. Лазо, д. 6 |
| 2847. | г. Владивосток, ул. Лазо, д. 12 |
| 2848. | г. Владивосток, ул. Лазо, д. 18 |
| 2849. | г. Владивосток, ул. Лазо, д. 24 |
| 2850. | г. Владивосток, ул. Леонова, д. 20А |
| 2851. | г. Владивосток, ул. Леонова, д. 20Б |
| 2852. | г. Владивосток, ул. Леонова, д. 20В |
| 2853. | г. Владивосток, ул. Леонова, д. 21 |
| 2854. | г. Владивосток, ул. Леонова, д. 21А |
| 2855. | г. Владивосток, ул. Леонова, д. 22А |
| 2856. | г. Владивосток, ул. Леонова, д. 25 |
| 2857. | г. Владивосток, ул. Леонова, д. 27 |
| 2858. | г. Владивосток, ул. Леонова, д. 31 |
| 2859. | г. Владивосток, ул. Леонова, д. 33 |
| 2860. | г. Владивосток, ул. Леонова, д. 64 |
| 2861. | г. Владивосток, ул. Леонова, д. 66 |
| 2862. | г. Владивосток, ул. Леонова, д. 79 |
| 2863. | г. Владивосток, п. Трудовое, ул. Лермонтова, д. 10 |
| 2864. | г. Владивосток, п. Трудовое, ул. Лермонтова, д. 10А |
| 2865. | г. Владивосток, п. Трудовое, ул. Лермонтова, д. 12 |
| 2866. | г. Владивосток, п. Трудовое, ул. Лермонтова, д. 14 |
| 2867. | г. Владивосток, п. Трудовое, ул. Лермонтова, д. 17 |
| 2868. | г. Владивосток, п. Трудовое, ул. Лермонтова, д. 19 |
| 2869. | г. Владивосток, п. Трудовое, ул. Лермонтова, д. 22 |
| 2870. | г. Владивосток, п. Трудовое, ул. Лермонтова, д. 24 |
| 2871. | г. Владивосток, п. Трудовое, ул. Лермонтова, д. 26 |
| 2872. | г. Владивосток, п. Трудовое, ул. Лермонтова, д. 27 |
| 2873. | г. Владивосток, п. Трудовое, ул. Лермонтова, д. 28 |
| 2874. | г. Владивосток, п. Трудовое, ул. Лермонтова, д. 29 |
| 2875. | г. Владивосток, п. Трудовое, ул. Лермонтова, д. 33 |
| 2876. | г. Владивосток, п. Трудовое, ул. Лермонтова, д. 34 |
| 2877. | г. Владивосток, п. Трудовое, ул. Лермонтова, д. 35 |
| 2878. | г. Владивосток, п. Трудовое, ул. Лермонтова, д. 37 |
| 2879. | г. Владивосток, п. Трудовое, ул. Лермонтова, д. 57 |
| 2880. | г. Владивосток, п. Трудовое, ул. Лермонтова, д. 58 |
| 2881. | г. Владивосток, п. Трудовое, ул. Лермонтова, д. 60 |
| 2882. | г. Владивосток, п. Трудовое, ул. Лермонтова, д. 62 |
| 2883. | г. Владивосток, п. Трудовое, ул. Лермонтова, д. 64 |
| 2884. | г. Владивосток, п. Трудовое, ул. Лермонтова, д. 64А |
| 2885. | г. Владивосток, п. Трудовое, ул. Лермонтова, д. 67 |
| 2886. | г. Владивосток, п. Трудовое, ул. Лермонтова, д. 68 |
| 2887. | г. Владивосток, п. Трудовое, ул. Лермонтова, д. 68А |
| 2888. | г. Владивосток, п. Трудовое, ул. Лермонтова, д. 68Б |
| 2889. | г. Владивосток, п. Трудовое, ул. Лермонтова, д. 69 |
| 2890. | г. Владивосток, п. Трудовое, ул. Лермонтова, д. 70 |
| 2891. | г. Владивосток, п. Трудовое, ул. Лермонтова, д. 71 |
| 2892. | г. Владивосток, п. Трудовое, ул. Лермонтова, д. 75/1 |
| 2893. | г. Владивосток, п. Трудовое, ул. Лермонтова, д. 77 |
| 2894. | г. Владивосток, п. Трудовое, ул. Лермонтова, д. 77/1 |
| 2895. | г. Владивосток, п. Трудовое, ул. Лермонтова, д. 79 |
| 2896. | г. Владивосток, п. Трудовое, ул. Лермонтова, д. 79/1 |
| 2897. | г. Владивосток, п. Трудовое, ул. Лермонтова, д. 79/2 |
| 2898. | г. Владивосток, п. Трудовое, ул. Лермонтова, д. 79/3 |
| 2899. | г. Владивосток, п. Трудовое, ул. Лермонтова, д. 79А |
| 2900. | г. Владивосток, п. Трудовое, ул. Лермонтова, д. 81 |
| 2901. | г. Владивосток, п. Трудовое, ул. Лермонтова, д. 83 |
| 2902. | г. Владивосток, п. Трудовое, ул. Лермонтова, д. 85 |
| 2903. | г. Владивосток, п. Трудовое, ул. Лермонтова, д. 85/1 |
| 2904. | г. Владивосток, п. Трудовое, ул. Лермонтова, д. 85/2 |
| 2905. | г. Владивосток, п. Трудовое, ул. Лермонтова, д. 91 |
| 2906. | г. Владивосток, п. Трудовое, ул. Лермонтова, д. 93 |
| 2907. | г. Владивосток, п. Трудовое, ул. Лермонтова, д. 95 |
| 2908. | г. Владивосток, п. Трудовое, ул. Лермонтова, д. 97 |
| 2909. | г. Владивосток, п. Трудовое, ул. Лермонтова, д. 99 |
| 2910. | г. Владивосток, п. Трудовое, ул. Лиманная, д. 9 |
| 2911. | г. Владивосток, п. Трудовое, ул. Лиманная, д. 54 |
| 2912. | г. Владивосток, п. Трудовое, ул. Лиманная, д. 106 |
| 2913. | г. Владивосток, ул. Линейная 2-я, д. 21 |
| 2914. | г. Владивосток, ул. Липовая, д. 2 |
| 2915. | г. Владивосток, ул. Луговая, д. 21 |
| 2916. | г. Владивосток, ул. Луговая, д. 35 |
| 2917. | г. Владивосток, ул. Луговая, д. 37 |
| 2918. | г. Владивосток, ул. Луговая, д. 39 |
| 2919. | г. Владивосток, ул. Луговая, д. 41 |
| 2920. | г. Владивосток, ул. Луговая, д. 43 |
| 2921. | г. Владивосток, ул. Луговая, д. 45 |
| 2922. | г. Владивосток, ул. Луговая, д. 45/1 |
| 2923. | г. Владивосток, ул. Луговая, д. 45/2 |
| 2924. | г. Владивосток, ул. Луговая, д. 47 |
| 2925. | г. Владивосток, ул. Луговая, д. 49 |
| 2926. | г. Владивосток, ул. Луговая, д. 50 |
| 2927. | г. Владивосток, ул. Луговая, д. 50А |
| 2928. | г. Владивосток, ул. Луговая, д. 51 |
| 2929. | г. Владивосток, ул. Луговая, д. 53 |
| 2930. | г. Владивосток, ул. Луговая, д. 56 |
| 2931. | г. Владивосток, ул. Луговая, д. 57А |
| 2932. | г. Владивосток, ул. Луговая, д. 57Б |
| 2933. | г. Владивосток, ул. Луговая, д. 58 |
| 2934. | г. Владивосток, ул. Луговая, д. 59 |
| 2935. | г. Владивосток, ул. Луговая, д. 59А |
| 2936. | г. Владивосток, ул. Луговая, д. 59Б |
| 2937. | г. Владивосток, ул. Луговая, д. 60 |
| 2938. | г. Владивосток, ул. Луговая, д. 62 |
| 2939. | г. Владивосток, ул. Луговая, д. 62А |
| 2940. | г. Владивосток, ул. Луговая, д. 63 |
| 2941. | г. Владивосток, ул. Луговая, д. 64 |
| 2942. | г. Владивосток, ул. Луговая, д. 65 |
| 2943. | г. Владивосток, ул. Луговая, д. 66 |
| 2944. | г. Владивосток, ул. Луговая, д. 68 |
| 2945. | г. Владивосток, ул. Луговая, д. 69 |
| 2946. | г. Владивосток, ул. Луговая, д. 70 |
| 2947. | г. Владивосток, ул. Луговая, д. 71 |
| 2948. | г. Владивосток, ул. Луговая, д. 71А |
| 2949. | г. Владивосток, ул. Луговая, д. 72 |
| 2950. | г. Владивосток, ул. Луговая, д. 74 |
| 2951. | г. Владивосток, ул. Луговая, д. 75 |
| 2952. | г. Владивосток, ул. Луговая, д. 75А |
| 2953. | г. Владивосток, ул. Луговая, д. 76 |
| 2954. | г. Владивосток, ул. Луговая, д. 77 |
| 2955. | г. Владивосток, ул. Луговая, д. 77А |
| 2956. | г. Владивосток, ул. Луговая, д. 78 |
| 2957. | г. Владивосток, ул. Луговая, д. 79 |
| 2958. | г. Владивосток, ул. Луговая, д. 81 |
| 2959. | г. Владивосток, ул. Луговая, д. 81А |
| 2960. | г. Владивосток, ул. Луговая, д. 83 |
| 2961. | г. Владивосток, ул. Луговая, д. 83А |
| 2962. | г. Владивосток, ул. Луговая, д. 83Б |
| 2963. | г. Владивосток, ул. Луговая, д. 83В |
| 2964. | г. Владивосток, ул. Луговая, д. 85 |
| 2965. | г. Владивосток, ул. Луговая, д. 85А |
| 2966. | г. Владивосток, ул. Луцкого, д. 16 |
| 2967. | г. Владивосток, ул. Лянчихинская, д. 1 |
| 2968. | г. Владивосток, ул. Магнитогорская, д. 3 |
| 2969. | г. Владивосток, ул. Магнитогорская, д. 7 |
| 2970. | г. Владивосток, ул. Магнитогорская, д. 9 |
| 2971. | г. Владивосток, ул. Магнитогорская, д. 10 |
| 2972. | г. Владивосток, ул. Магнитогорская, д. 11 |
| 2973. | г. Владивосток, ул. Магнитогорская, д. 13 |
| 2974. | г. Владивосток, ул. Магнитогорская, д. 16 |
| 2975. | г. Владивосток, ул. Магнитогорская, д. 18 |
| 2976. | г. Владивосток, ул. Магнитогорская, д. 20 |
| 2977. | г. Владивосток, ул. Магнитогорская, д. 22 |
| 2978. | г. Владивосток, ул. Магнитогорская, д. 24 |
| 2979. | г. Владивосток, ул. Магнитогорская, д. 26 |
| 2980. | г. Владивосток, ул. Магнитогорская, д. 28 |
| 2981. | г. Владивосток, ул. Маковского, д. 65 |
| 2982. | г. Владивосток, ул. Маковского, д. 89 |
| 2983. | г. Владивосток, ул. Маковского, д. 108 |
| 2984. | г. Владивосток, ул. Маковского, д. 130 |
| 2985. | г. Владивосток, ул. Маковского, д. 132 |
| 2986. | г. Владивосток, ул. Маковского, д. 169А |
| 2987. | г. Владивосток, ул. Маковского, д. 171 |
| 2988. | г. Владивосток, ул. Маковского, д. 171А |
| 2989. | г. Владивосток, ул. Маковского, д. 175 |
| 2990. | г. Владивосток, ул. Маковского, д. 179 |
| 2991. | г. Владивосток, ул. Маковского, д. 181 |
| 2992. | г. Владивосток, ул. Маковского, д. 185 |
| 2993. | г. Владивосток, ул. Маковского, д. 191 |
| 2994. | г. Владивосток, ул. Маковского, д. 192 |
| 2995. | г. Владивосток, ул. Маковского, д. 192А |
| 2996. | г. Владивосток, ул. Маковского, д. 193 |
| 2997. | г. Владивосток, ул. Маковского, д. 193А |
| 2998. | г. Владивосток, ул. Маковского, д. 205 |
| 2999. | г. Владивосток, ул. Маковского, д. 207 |
| 3000. | г. Владивосток, ул. Марины Расковой, д. 1 |
| 3001. | г. Владивосток, ул. Марины Расковой, д. 2 |
| 3002. | г. Владивосток, ул. Марины Расковой, д. 2А |
| 3003. | г. Владивосток, ул. Марины Расковой, д. 3 |
| 3004. | г. Владивосток, ул. Марины Расковой, д. 4 |
| 3005. | г. Владивосток, ул. Марины Расковой, д. 5 |
| 3006. | г. Владивосток, ул. Марины Расковой, д. 6 |
| 3007. | г. Владивосток, ул. Марины Расковой, д. 7 |
| 3008. | г. Владивосток, ул. Марины Расковой, д. 9 |
| 3009. | г. Владивосток, ул. Марченко, д. 6 |
| 3010. | г. Владивосток, ул. Марченко, д. 15 |
| 3011. | г. Владивосток, ул. Марченко, д. 32 |
| 3012. | г. Владивосток, ул. Марченко, д. 38 |
| 3013. | г. Владивосток, ул. Матросская 1-я, д. 15 |
| 3014. | г. Владивосток, ул. Матросская 2-я, д. 13 |
| 3015. | г. Владивосток, ул. Матросская 5-я, д. 21 |
| 3016. | г. Владивосток, ул. Матросская 7-я, д. 33А |
| 3017. | г. Владивосток, ул. Махалина, д. 3 |
| 3018. | г. Владивосток, ул. Махалина, д. 3А |
| 3019. | г. Владивосток, ул. Махалина, д. 10 |
| 3020. | г. Владивосток, ул. Махалина, д. 11А |
| 3021. | г. Владивосток, ул. Махалина, д. 13 |
| 3022. | г. Владивосток, ул. Махалина, д. 15 |
| 3023. | г. Владивосток, ул. Махалина, д. 21 |
| 3024. | г. Владивосток, ул. Металлистов, д. 3 |
| 3025. | г. Владивосток, ул. Металлистов, д. 5 |
| 3026. | г. Владивосток, ул. Металлистов, д. 11 |
| 3027. | г. Владивосток, ул. Мира, д. 28/30 |
| 3028. | г. Владивосток, ул. Мичуринская, д. 23А |
| 3029. | г. Владивосток, ул. Могилевская, д. 1 |
| 3030. | г. Владивосток, ул. Могилевская, д. 3 |
| 3031. | г. Владивосток, ул. Можайская, д. 20 |
| 3032. | г. Владивосток, ул. Можайская, д. 22 |
| 3033. | г. Владивосток, ул. Можайская, д. 24 |
| 3034. | г. Владивосток, ул. Монтажная, д. 1 |
| 3035. | г. Владивосток, ул. Монтажная, д. 2А |
| 3036. | г. Владивосток, ул. Монтажная, д. 3 |
| 3037. | г. Владивосток, ул. Монтажная, д. 4 |
| 3038. | г. Владивосток, ул. Монтажная, д. 5 |
| 3039. | г. Владивосток, ул. Монтажная, д. 7 |
| 3040. | г. Владивосток, ул. Монтажная, д. 11Б |
| 3041. | г. Владивосток, ул. Монтажная, д. 13 |
| 3042. | г. Владивосток, ул. Монтажная, д. 15 |
| 3043. | г. Владивосток, ул. Монтажная, д. 15А |
| 3044. | г. Владивосток, ул. Мордовцева, д. 8 |
| 3045. | г. Владивосток, ул. Мордовцева, д. 8В |
| 3046. | г. Владивосток, ул. Мордовцева, д. 8Г |
| 3047. | г. Владивосток, ул. Морозова, д. 2 |
| 3048. | г. Владивосток, ул. Морозова, д. 7 |
| 3049. | г. Владивосток, ул. Морозова, д. 9 |
| 3050. | г. Владивосток, ул. Морская 1-я, д. 6/25 |
| 3051. | г. Владивосток, ул. Морская 1-я, д. 8 |
| 3052. | г. Владивосток, ул. Морская 1-я, д. 8А |
| 3053. | г. Владивосток, ул. Морская 1-я, д. 10 |
| 3054. | г. Владивосток, ул. Морская 1-я, д. 10А |
| 3055. | г. Владивосток, ул. Морская 1-я, д. 11 |
| 3056. | г. Владивосток, ул. Морская 1-я, д. 12 |
| 3057. | г. Владивосток, ул. Морская 1-я, д. 14 |
| 3058. | г. Владивосток, ул. Морская 1-я, д. 16 |
| 3059. | г. Владивосток, ул. Морская 1-я, д. 16А |
| 3060. | г. Владивосток, ул. Морская 1-я, д. 16В |
| 3061. | г. Владивосток, ул. Морская 1-я, д. 20 |
| 3062. | г. Владивосток, ул. Морская 1-я, д. 27 |
| 3063. | г. Владивосток, ул. Московская, д. 1 |
| 3064. | г. Владивосток, ул. Московская, д. 11 |
| 3065. | г. Владивосток, ул. Московская, д. 13 |
| 3066. | г. Владивосток, ул. Московская, д. 15 |
| 3067. | г. Владивосток, ул. Муравьева-Амурского, д. 5 |
| 3068. | г. Владивосток, ул. Муравьева-Амурского, д. 7/9 |
| 3069. | г. Владивосток, ул. Муравьева-Амурского, д. 11/13 |
| 3070. | г. Владивосток, ул. Муравьева-Амурского, д. 15/17 |
| 3071. | г. Владивосток, ул. Мусоргского, д. 13 |
| 3072. | г. Владивосток, ул. Мусоргского, д. 13Д |
| 3073. | г. Владивосток, ул. Мусоргского, д. 15Б |
| 3074. | г. Владивосток, ул. Мусоргского, д. 15Ж |
| 3075. | г. Владивосток, ул. Мусоргского, д. 46 |
| 3076. | г. Владивосток, п. Трудовое, ул. Муссонная, д. 11А |
| 3077. | г. Владивосток, ул. Мысовая, д. 7А |
| 3078. | г. Владивосток, ул. Мысовая, д. 7Б |
| 3079. | г. Владивосток, ул. Мысовая, д. 7 В |
| 3080. | г. Владивосток, ул. Мыс Чумака, д. 1А |
| 3081. | г. Владивосток, ул. Набережная, д. 5В |
| 3082. | г. Владивосток, ул. Набережная, д. 16 |
| 3083. | г. Владивосток, ул. Надибаидзе, д. 1 |
| 3084. | г. Владивосток, ул. Надибаидзе, д. 4 |
| 3085. | г. Владивосток, ул. Надибаидзе, д. 6 |
| 3086. | г. Владивосток, ул. Надибаидзе, д. 6А |
| 3087. | г. Владивосток, ул. Надибаидзе, д. 8 |
| 3088. | г. Владивосток, ул. Надибаидзе, д. 11 |
| 3089. | г. Владивосток, ул. Надибаидзе, д. 16 |
| 3090. | г. Владивосток, ул. Надибаидзе, д. 17 |
| 3091. | г. Владивосток, ул. Надибаидзе, д. 18 |
| 3092. | г. Владивосток, ул. Надибаидзе, д. 19 |
| 3093. | г. Владивосток, ул. Надибаидзе, д. 20 |
| 3094. | г. Владивосток, ул. Надибаидзе, д. 22 |
| 3095. | г. Владивосток, ул. Надибаидзе, д. 26 |
| 3096. | г. Владивосток, ул. Надибаидзе, д. 28 |
| 3097. | г. Владивосток, ул. Надибаидзе, д. 30 |
| 3098. | г. Владивосток, ул. Надибаидзе, д. 32 |
| 3099. | г. Владивосток, ул. Надибаидзе, д. 34 |
| 3100. | г. Владивосток, ул. Нарвская, д. 6 |
| 3101. | г. Владивосток, ул. Нахимова, д. 1 |
| 3102. | г. Владивосток, ул. Нахимова, д. 2 |
| 3103. | г. Владивосток, ул. Нахимова, д. 3 |
| 3104. | г. Владивосток, ул. Нахимова, д. 4 |
| 3105. | г. Владивосток, ул. Нахимова, д. 5 |
| 3106. | г. Владивосток, ул. Нахимова, д. 6 |
| 3107. | г. Владивосток, ул. Невельского, д. 1 |
| 3108. | г. Владивосток, ул. Невельского, д. 2 |
| 3109. | г. Владивосток, ул. Невельского, д. 4 |
| 3110. | г. Владивосток, ул. Невельского, д. 6 |
| 3111. | г. Владивосток, ул. Невельского, д. 8 |
| 3112. | г. Владивосток, ул. Невельского, д. 11 |
| 3113. | г. Владивосток, ул. Невельского, д. 13 |
| 3114. | г. Владивосток, ул. Невельского, д. 15 |
| 3115. | г. Владивосток, ул. Невельского, д. 17 |
| 3116. | г. Владивосток, ул. Невельского, д. 21 |
| 3117. | г. Владивосток, ул. Невельского, д. 23 |
| 3118. | г. Владивосток, ул. Невельского, д. 25 |
| 3119. | г. Владивосток, ул. Невельского, д. 27 |
| 3120. | г. Владивосток, ул. Невельского, д. 29 |
| 3121. | г. Владивосток, ул. Невская, д. 1 |
| 3122. | г. Владивосток, ул. Невская, д. 2 |
| 3123. | г. Владивосток, ул. Невская, д. 2А |
| 3124. | г. Владивосток, ул. Невская, д. 3 |
| 3125. | г. Владивосток, ул. Невская, д. 4 |
| 3126. | г. Владивосток, ул. Невская, д. 4А |
| 3127. | г. Владивосток, ул. Невская, д. 6 |
| 3128. | г. Владивосток, ул. Невская, д. 12 |
| 3129. | г. Владивосток, ул. Невская, д. 13 |
| 3130. | г. Владивосток, ул. Невская, д. 13А |
| 3131. | г. Владивосток, ул. Невская, д. 14 |
| 3132. | г. Владивосток, ул. Невская, д. 14А |
| 3133. | г. Владивосток, ул. Невская, д. 15 |
| 3134. | г. Владивосток, ул. Невская, д. 15А |
| 3135. | г. Владивосток, ул. Невская, д. 16 |
| 3136. | г. Владивосток, ул. Невская, д. 17 |
| 3137. | г. Владивосток, ул. Невская, д. 18 |
| 3138. | г. Владивосток, ул. Невская, д. 20 |
| 3139. | г. Владивосток, ул. Невская, д. 20А |

| | |
|---|---|
| 3140. | г. Владивосток, ул. Невская, д. 22 |
| 3141. | г. Владивосток, ул. Невская, д. 24 |
| 3142. | г. Владивосток, ул. Невская, д. 33 |
| 3143. | г. Владивосток, ул. Нейбута, д. 6 |
| 3144. | г. Владивосток, ул. Нейбута, д. 8 |
| 3145. | г. Владивосток, ул. Нейбута, д. 10 |
| 3146. | г. Владивосток, ул. Нейбута, д. 10А |
| 3147. | г. Владивосток, ул. Нейбута, д. 11 |
| 3148. | г. Владивосток, ул. Нейбута, д. 12 |
| 3149. | г. Владивосток, ул. Нейбута, д. 13 |
| 3150. | г. Владивосток, ул. Нейбута, д. 15 |
| 3151. | г. Владивосток, ул. Нейбута, д. 17 |
| 3152. | г. Владивосток, ул. Нейбута, д. 19 |
| 3153. | г. Владивосток, ул. Нейбута, д. 21 |
| 3154. | г. Владивосток, ул. Нейбута, д. 22 |
| 3155. | г. Владивосток, ул. Нейбута, д. 23 |
| 3156. | г. Владивосток, ул. Нейбута, д. 24 |
| 3157. | г. Владивосток, ул. Нейбута, д. 27 |
| 3158. | г. Владивосток, ул. Нейбута, д. 29 |
| 3159. | г. Владивосток, ул. Нейбута, д. 30 |
| 3160. | г. Владивосток, ул. Нейбута, д. 32 |
| 3161. | г. Владивосток, ул. Нейбута, д. 33 |
| 3162. | г. Владивосток, ул. Нейбута, д. 34 |
| 3163. | г. Владивосток, ул. Нейбута, д. 35 |
| 3164. | г. Владивосток, ул. Нейбута, д. 37 |
| 3165. | г. Владивосток, ул. Нейбута, д. 38 |
| 3166. | г. Владивосток, ул. Нейбута, д. 39 |
| 3167. | г. Владивосток, ул. Нейбута, д. 41 |
| 3168. | г. Владивосток, ул. Нейбута, д. 45 |
| 3169. | г. Владивосток, ул. Нейбута, д. 47 |
| 3170. | г. Владивосток, ул. Нейбута, д. 51 |
| 3171. | г. Владивосток, ул. Нейбута, д. 53 |
| 3172. | г. Владивосток, ул. Нейбута, д. 57 |
| 3173. | г. Владивосток, ул. Нейбута, д. 61 |
| 3174. | г. Владивосток, ул. Нейбута, д. 63 |
| 3175. | г. Владивосток, ул. Нейбута, д. 65 |
| 3176. | г. Владивосток, ул. Нейбута, д. 67 |
| 3177. | г. Владивосток, ул. Нейбута, д. 75 |
| 3178. | г. Владивосток, ул. Нейбута, д. 77 |
| 3179. | г. Владивосток, ул. Нейбута, д. 81 |
| 3180. | г. Владивосток, ул. Нейбута, д. 81А |
| 3181. | г. Владивосток, ул. Нейбута, д. 83 |
| 3182. | г. Владивосток, ул. Нейбута, д. 85 |
| 3183. | г. Владивосток, ул. Нейбута, д. 87 |
| 3184. | г. Владивосток, ул. Нейбута, д. 137 |
| 3185. | г. Владивосток, ул. Нейбута, д. 139 |
| 3186. | г. Владивосток, ул. Нейбута, д. 141 |
| 3187. | г. Владивосток, ул. Некрасовская, д. 21А |
| 3188. | г. Владивосток, ул. Некрасовская, д. 36А |
| 3189. | г. Владивосток, ул. Некрасовская, д. 38 |
| 3190. | г. Владивосток, ул. Некрасовская, д. 46 |
| 3191. | г. Владивосток, ул. Некрасовская, д. 48 |
| 3192. | г. Владивосток, ул. Некрасовская, д. 48А |
| 3193. | г. Владивосток, ул. Некрасовская, д. 50 |
| 3194. | г. Владивосток, ул. Некрасовская, д. 52 |
| 3195. | г. Владивосток, ул. Некрасовская, д. 53 |
| 3196. | г. Владивосток, ул. Некрасовская, д. 53А |
| 3197. | г. Владивосток, ул. Некрасовская, д. 53Б |
| 3198. | г. Владивосток, ул. Некрасовская, д. 54 |
| 3199. | г. Владивосток, ул. Некрасовская, д. 55 |
| 3200. | г. Владивосток, ул. Некрасовская, д. 57 |
| 3201. | г. Владивосток, ул. Некрасовская, д. 58 |
| 3202. | г. Владивосток, ул. Некрасовская, д. 59 |
| 3203. | г. Владивосток, ул. Некрасовская, д. 61 |
| 3204. | г. Владивосток, ул. Некрасовская, д. 70 |
| 3205. | г. Владивосток, ул. Некрасовская, д. 72 |
| 3206. | г. Владивосток, ул. Некрасовская, д. 74 |
| 3207. | г. Владивосток, ул. Некрасовская, д. 76 |
| 3208. | г. Владивосток, ул. Некрасовская, д. 82 |
| 3209. | г. Владивосток, ул. Некрасовская, д. 84 |
| 3210. | г. Владивосток, ул. Некрасовская, д. 86 |
| 3211. | г. Владивосток, ул. Некрасовская, д. 88 |
| 3212. | г. Владивосток, ул. Некрасовская, д. 90 |
| 3213. | г. Владивосток, ул. Некрасовская, д. 92 |
| 3214. | г. Владивосток, ул. Некрасовская, д. 96 |
| 3215. | г. Владивосток, ул. Некрасовская, д. 96КОР 2 |
| 3216. | г. Владивосток, ул. Некрасовская, д. 96КОР 3 |
| 3217. | г. Владивосток, ул. Некрасовская, д. 96КОР 4 |
| 3218. | г. Владивосток, ул. Некрасовская, д. 96КОР 5 |
| 3219. | г. Владивосток, ул. Некрасовская, д. 98 |
| 3220. | г. Владивосток, ул. Нерчинская, д. 2 |
| 3221. | г. Владивосток, ул. Нерчинская, д. 3 |
| 3222. | г. Владивосток, ул. Нерчинская, д. 4 |
| 3223. | г. Владивосток, ул. Нерчинская, д. 6 |
| 3224. | г. Владивосток, ул. Нерчинская, д. 8 |
| 3225. | г. Владивосток, ул. Нерчинская, д. 21 |
| 3226. | г. Владивосток, ул. Нерчинская, д. 23 |
| 3227. | г. Владивосток, ул. Нерчинская, д. 25 |
| 3228. | г. Владивосток, ул. Нерчинская, д. 27 |
| 3229. | г. Владивосток, ул. Нерчинская, д. 34 |
| 3230. | г. Владивосток, ул. Нерчинская, д. 36 |
| 3231. | г. Владивосток, ул. Нерчинская, д. 38 |
| 3232. | г. Владивосток, ул. Нерчинская, д. 40 |
| 3233. | г. Владивосток, ул. Нерчинская, д. 42 |
| 3234. | г. Владивосток, ул. Нерчинская, д. 46 |
| 3235. | г. Владивосток, ул. Нерчинская, д. 48 |
| 3236. | г. Владивосток, ул. Нерчинская, д. 50 |
| 3237. | г. Владивосток, ул. Нерчинская, д. 52 |
| 3238. | г. Владивосток, ул. Нерчинская, д. 54 |
| 3239. | г. Владивосток, ул. Нерчинская, д. 56 |
| 3240. | г. Владивосток, ул. Нерчинская, д. 58 |
| 3241. | г. Владивосток, ул. Нестерова, д. 1А |
| 3242. | г. Владивосток, ул. Нестерова, д. 6 |
| 3243. | г. Владивосток, ул. Нестерова, д. 7 |
| 3244. | г. Владивосток, ул. Нестерова, д. 9 |
| 3245. | г. Владивосток, ул. Нестерова, д. 10 |
| 3246. | г. Владивосток, ул. Нестерова, д. 11 |
| 3247. | г. Владивосток, ул. Нестерова, д. 12 |
| 3248. | г. Владивосток, ул. Нижнепортовая, д. 2 |
| 3249. | г. Владивосток, ул. Нижнепортовая, д. 6Г |
| 3250. | г. Владивосток, ул. Никифорова, д. 2 |
| 3251. | г. Владивосток, ул. Никифорова, д. 4 |
| 3252. | г. Владивосток, ул. Никифорова, д. 6 |
| 3253. | г. Владивосток, ул. Никифорова, д. 8 |
| 3254. | г. Владивосток, ул. Никифорова, д. 10 |
| 3255. | г. Владивосток, ул. Никифорова, д. 16 |
| 3256. | г. Владивосток, ул. Никифорова, д. 18 |
| 3257. | г. Владивосток, ул. Никифорова, д. 37 |
| 3258. | г. Владивосток, ул. Никифорова, д. 45 |
| 3259. | г. Владивосток, ул. Никифорова, д. 47 |
| 3260. | г. Владивосток, ул. Никифорова, д. 49 |
| 3261. | г. Владивосток, ул. Никифорова, д. 51 |
| 3262. | г. Владивосток, ул. Никифорова, д. 53 |
| 3263. | г. Владивосток, ул. Никифорова, д. 53А |
| 3264. | г. Владивосток, ул. Никифорова, д. 53Б |
| 3265. | г. Владивосток, ул. Никифорова, д. 53В |
| 3266. | г. Владивосток, ул. Никифорова, д. 55 |
| 3267. | г. Владивосток, ул. Никифорова, д. 57 |
| 3268. | г. Владивосток, ул. Новожилова, д. 3А |
| 3269. | г. Владивосток, ул. Новожилова, д. 5 |
| 3270. | г. Владивосток, ул. Новожилова, д. 5А |
| 3271. | г. Владивосток, ул. Новожилова, д. 8 |
| 3272. | г. Владивосток, ул. Новожилова, д. 9 |
| 3273. | г. Владивосток, ул. Новожилова, д. 12 |
| 3274. | г. Владивосток, ул. Новожилова, д. 14 |
| 3275. | г. Владивосток, ул. Новожилова, д. 25 |
| 3276. | г. Владивосток, ул. Новожилова, д. 27 |
| 3277. | г. Владивосток, ул. Новожилова, д. 29 |
| 3278. | г. Владивосток, ул. Новожилова, д. 31 |
| 3279. | г. Владивосток, ул. Новожилова, д. 33 |
| 3280. | г. Владивосток, ул. Новожилова, д. 35 |
| 3281. | г. Владивосток, ул. Новожилова, д. 37 |
| 3282. | г. Владивосток, ул. Новожилова, д. 39 |
| 3283. | г. Владивосток, ул. Новоивановская, д. 3 |
| 3284. | г. Владивосток, ул. Овчинникова, д. 2 |
| 3285. | г. Владивосток, ул. Овчинникова, д. 4 |
| 3286. | г. Владивосток, ул. Овчинникова, д. 6 |
| 3287. | г. Владивосток, ул. Овчинникова, д. 8 |
| 3288. | г. Владивосток, ул. Овчинникова, д. 10 |
| 3289. | г. Владивосток, ул. Овчинникова, д. 12 |
| 3290. | г. Владивосток, ул. Овчинникова, д. 12А |
| 3291. | г. Владивосток, ул. Овчинникова, д. 14 |
| 3292. | г. Владивосток, ул. Овчинникова, д. 16 |
| 3293. | г. Владивосток, ул. Овчинникова, д. 18 |
| 3294. | г. Владивосток, ул. Овчинникова, д. 20 |
| 3295. | г. Владивосток, ул. Овчинникова, д. 22 |
| 3296. | г. Владивосток, ул. Овчинникова, д. 24 |
| 3297. | г. Владивосток, ул. Овчинникова, д. 26 |
| 3298. | г. Владивосток, ул. Овчинникова, д. 28 |
| 3299. | г. Владивосток, ул. Овчинникова, д. 30 |
| 3300. | г. Владивосток, ул. Овчинникова, д. 32 |
| 3301. | г. Владивосток, ул. Окатовая, д. 1 |
| 3302. | г. Владивосток, ул. Окатовая, д. 1А |
| 3303. | г. Владивосток, ул. Окатовая, д. 2 |
| 3304. | г. Владивосток, ул. Окатовая, д. 2КОР 1 |
| 3305. | г. Владивосток, ул. Окатовая, д. 3 |
| 3306. | г. Владивосток, ул. Окатовая, д. 3А |
| 3307. | г. Владивосток, ул. Окатовая, д. 4 |
| 3308. | г. Владивосток, ул. Окатовая, д. 5 |
| 3309. | г. Владивосток, ул. Окатовая, д. 6 |
| 3310. | г. Владивосток, ул. Окатовая, д. 7 |
| 3311. | г. Владивосток, ул. Окатовая, д. 8 |
| 3312. | г. Владивосток, ул. Окатовая, д. 9 |
| 3313. | г. Владивосток, ул. Окатовая, д. 9А |
| 3314. | г. Владивосток, ул. Окатовая, д. 10 |
| 3315. | г. Владивосток, ул. Окатовая, д. 11 |
| 3316. | г. Владивосток, ул. Окатовая, д. 11А |
| 3317. | г. Владивосток, ул. Окатовая, д. 12 |
| 3318. | г. Владивосток, ул. Окатовая, д. 13 |
| 3319. | г. Владивосток, ул. Окатовая, д. 14 |
| 3320. | г. Владивосток, ул. Окатовая, д. 15 |
| 3321. | г. Владивосток, ул. Окатовая, д. 15А |
| 3322. | г. Владивосток, ул. Окатовая, д. 16 |
| 3323. | г. Владивосток, ул. Окатовая, д. 17 |
| 3324. | г. Владивосток, ул. Окатовая, д. 17А |
| 3325. | г. Владивосток, ул. Окатовая, д. 18 |
| 3326. | г. Владивосток, ул. Окатовая, д. 19 |
| 3327. | г. Владивосток, ул. Окатовая, д. 19А |
| 3328. | г. Владивосток, ул. Окатовая, д. 20 |
| 3329. | г. Владивосток, ул. Окатовая, д. 21 |
| 3330. | г. Владивосток, ул. Окатовая, д. 35 |
| 3331. | г. Владивосток, ул. Окатовая, д. 37 |
| 3332. | г. Владивосток, ул. Окатовая, д. 39 |
| 3333. | г. Владивосток, ул. Окатовая, д. 54 |
| 3334. | г. Владивосток, ул. Окатовая, д. 56 |
| 3335. | г. Владивосток, ул. Окатовая, д. 60 |
| 3336. | г. Владивосток, ул. Октябрьская, д. 2 |
| 3337. | г. Владивосток, ул. Октябрьская, д. 4/6 |
| 3338. | г. Владивосток, ул. Октябрьская, д. 14 |
| 3339. | г. Владивосток, ул. Октябрьская, д. 16 |
| 3340. | г. Владивосток, ул. Октябрьская, д. 18 |
| 3341. | г. Владивосток, ул. Октябрьская, д. 20 |
| 3342. | г. Владивосток, ул. Олега Кошевого, д. 3 |
| 3343. | г. Владивосток, ул. Олега Кошевого, д. 5 |
| 3344. | г. Владивосток, ул. Олега Кошевого, д. 7 |
| 3345. | г. Владивосток, ул. Олега Кошевого, д. 25 |
| 3346. | г. Владивосток, ул. Олега Кошевого, д. 26А |
| 3347. | г. Владивосток, ул. Олега Кошевого, д. 27 |
| 3348. | г. Владивосток, ул. Олега Кошевого, д. 27А |
| 3349. | г. Владивосток, ул. Олега Кошевого, д. 29 |
| 3350. | г. Владивосток, ул. Олега Кошевого, д. 29А |
| 3351. | г. Владивосток, ул. Олега Кошевого, д. 31 |
| 3352. | г. Владивосток, ул. Олега Кошевого, д. 31А |
| 3353. | г. Владивосток, ул. Олега Кошевого, д. 31Б |
| 3354. | г. Владивосток, ул. Олега Кошевого, д. 33 |
| 3355. | г. Владивосток, ул. Ольховая, д. 17 |
| 3356. | г. Владивосток, ул. Ольховая, д. 19 |
| 3357. | г. Владивосток, ул. Островского, д. 10 |
| 3358. | г. Владивосток, ул. Острогорная, д. 2 |
| 3359. | г. Владивосток, ул. Острогорная, д. 4 |
| 3360. | г. Владивосток, ул. Острогорная, д. 9 |
| 3361. | г. Владивосток, ул. Острогорная, д. 11 |
| 3362. | г. Владивосток, ул. Отлогая, д. 10 |
| 3363. | г. Владивосток, ул. Очаковская, д. 7 |
| 3364. | г. Владивосток, ул. Партизанская, д. 2 |
| 3365. | г. Владивосток, ул. Патрокл, д. 11 |
| 3366. | г. Владивосток, ул. Патрокл, д. 13 |
| 3367. | г. Владивосток, ул. Пацаева, д. 1 |
| 3368. | г. Владивосток, ул. Пацаева, д. 3 |
| 3369. | г. Владивосток, ул. Пацаева, д. 3А |
| 3370. | г. Владивосток, ул. Пацаева, д. 5 |
| 3371. | г. Владивосток, ул. Пацаева, д. 5А |
| 3372. | г. Владивосток, ул. Пацаева, д. 7 |
| 3373. | г. Владивосток, ул. Пацаева, д. 9 |
| 3374. | г. Владивосток, ул. Пацаева, д. 11 |
| 3375. | г. Владивосток, ул. Пестеля, д. 5 |
| 3376. | г. Владивосток, ул. Печорская, д. 2 |
| 3377. | г. Владивосток, ул. Печорская, д. 2А |
| 3378. | г. Владивосток, ул. Печорская, д. 4 |
| 3379. | г. Владивосток, ул. Печорская, д. 4А |
| 3380. | г. Владивосток, ул. Печорская, д. 6 |
| 3381. | г. Владивосток, ул. Печорская, д. 8 |
| 3382. | г. Владивосток, ул. Печорская, д. 8А |
| 3383. | г. Владивосток, ул. Печорская, д. 10 |
| 3384. | г. Владивосток, ул. Пионерская, д. 5 |
| 3385. | г. Владивосток, ул. Пихтовая, д. 8А |
| 3386. | г. Владивосток, ул. Пихтовая, д. 21 |
| 3387. | г. Владивосток, ул. Пихтовая, д. 21А |
| 3388. | г. Владивосток, ул. Пихтовая, д. 21Б |
| 3389. | г. Владивосток, ул. Пихтовая, д. 69 |
| 3390. | г. Владивосток, ул. Пихтовая, д. 71 |
| 3391. | г. Владивосток, ул. Пограничная, д. 6А |
| 3392. | г. Владивосток, ул. Пограничная, д. 7 |
| 3393. | г. Владивосток, ул. Пограничная, д. 22 |
| 3394. | г. Владивосток, ул. Пограничная, д. 22А |
| 3395. | г. Владивосток, ул. Полевая, д. 5 |
| 3396. | г. Владивосток, ул. Полевая, д. 7 |
| 3397. | г. Владивосток, ул. Полевая, д. 9 |
| 3398. | г. Владивосток, ул. Полевая, д. 14 |
| 3399. | г. Владивосток, ул. Поленова, д. 9А |
| 3400. | г. Владивосток, ул. Поленова, д. 9Б |
| 3401. | г. Владивосток, ул. Поленова, д. 9В |
| 3402. | г. Владивосток, ул. Поленова, д. 9Г |
| 3403. | г. Владивосток, ул. Поленова, д. 9Д |
| 3404. | г. Владивосток, ул. Полетаева, д. 6А |
| 3405. | г. Владивосток, ул. Полетаева, д. 6Б |
| 3406. | г. Владивосток, ул. Полетаева, д. 6В |
| 3407. | г. Владивосток, ул. Полетаева, д. 17 |
| 3408. | г. Владивосток, ул. Пологая, д. 16 |
| 3409. | г. Владивосток, ул. Пологая, д. 17 |
| 3410. | г. Владивосток, ул. Пологая, д. 18 |
| 3411. | г. Владивосток, ул. Пологая, д. 20 |
| 3412. | г. Владивосток, ул. Пологая, д. 24 |
| 3413. | г. Владивосток, ул. Пологая, д. 28 |
| 3414. | г. Владивосток, ул. Пологая, д. 30 |
| 3415. | г. Владивосток, ул. Пологая, д. 31 |
| 3416. | г. Владивосток, ул. Пологая, д. 50 |
| 3417. | г. Владивосток, ул. Пологая, д. 53А |
| 3418. | г. Владивосток, ул. Пологая, д. 54А |
| 3419. | г. Владивосток, ул. Пологая, д. 55 |
| 3420. | г. Владивосток, ул. Пологая, д. 56 |
| 3421. | г. Владивосток, ул. Пологая, д. 58 |
| 3422. | г. Владивосток, ул. Пологая, д. 60 |
| 3423. | г. Владивосток, ул. Пологая, д. 62 |
| 3424. | г. Владивосток, ул. Пологая, д. 62А |
| 3425. | г. Владивосток, ул. Пологая, д. 63 |
| 3426. | г. Владивосток, ул. Пологая, д. 65А |
| 3427. | г. Владивосток, ул. Пологая, д. 69 |
| 3428. | г. Владивосток, ул. Полтавская, д. 13 |
| 3429. | г. Владивосток, ул. Полтавская, д. 15 |
| 3430. | г. Владивосток, ул. Полтавская, д. 21А |
| 3431. | г. Владивосток, ул. Полярная, д. 1 |
| 3432. | г. Владивосток, ул. Полярная, д. 1КОР 1 |
| 3433. | г. Владивосток, ул. Полярная, д. 1КОР 2 |
| 3434. | г. Владивосток, ул. Полярная, д. 1КОР 3 |
| 3435. | г. Владивосток, ул. Полярная, д. 1КОР 4 |
| 3436. | г. Владивосток, ул. Полярная, д. 1КОР 5 |
| 3437. | г. Владивосток, ул. Полярная, д. 3 |
| 3438. | г. Владивосток, ул. Полярная, д. 4 |
| 3439. | г. Владивосток, ул. Полярная, д. 5 |
| 3440. | г. Владивосток, ул. Полярная, д. 6 |
| 3441. | г. Владивосток, ул. Полярная, д. 7 |
| 3442. | г. Владивосток, ул. Полярная, д. 7Б |
| 3443. | г. Владивосток, ул. Полярная, д. 7В |
| 3444. | г. Владивосток, ул. Полярная, д. 7Г |
| 3445. | г. Владивосток, ул. Полярная, д. 9 |
| 3446. | г. Владивосток, п. Трудовое, ул. Порт-Артурская, д. 25 |
| 3447. | г. Владивосток, п. Трудовое, ул. Порт-Артурская, д. 26 |
| 3448. | г. Владивосток, п. Трудовое, ул. Порт-Артурская, д. 28 |
| 3449. | г. Владивосток, п. Трудовое, ул. Порт-Артурская, д. 33 |
| 3450. | г. Владивосток, п. Трудовое, ул. Порт-Артурская, д. 42Б |
| 3451. | г. Владивосток, п. Трудовое, ул. Порт-Артурская, д. 42В |
| 3452. | г. Владивосток, п. Трудовое , ул. Порт-Артурская, д. 42Д |
| 3453. | г. Владивосток, п. Трудовое, ул. Порт-Артурская, д. 46А |
| 3454. | г. Владивосток, ул. Поселковая 1-я, д. 23 |
| 3455. | г. Владивосток, ул. Поселковая 1-я, д. 23/1 |
| 3456. | г. Владивосток, ул. Поселковая 1-я, д. 25 |
| 3457. | г. Владивосток, ул. Поселковая 1-я, д. 27 |
| 3458. | г. Владивосток, ул. Поселковая 1-я, д. 29 |
| 3459. | г. Владивосток, ул. Поселковая 1-я, д. 31 |
| 3460. | г. Владивосток, ул. Поселковая 1-я, д. 32 |
| 3461. | г. Владивосток, ул. Поселковая 2-я, д. 28 |
| 3462. | г. Владивосток, ул. Поселковая 2-я, д. 30 |
| 3463. | г. Владивосток, ул. Поселковая 2-я, д. 32 |
| 3464. | г. Владивосток, ул. Поселковая 2-я, д. 34 |
| 3465. | г. Владивосток, ул. Постышева, д. 3 |
| 3466. | г. Владивосток, ул. Постышева, д. 5 |
| 3467. | г. Владивосток, ул. Постышева, д. 7 |
| 3468. | г. Владивосток, ул. Постышева, д. 9 |
| 3469. | г. Владивосток, ул. Постышева, д. 11 |
| 3470. | г. Владивосток, ул. Постышева, д. 13 |
| 3471. | г. Владивосток, ул. Постышева, д. 15 |
| 3472. | г. Владивосток, ул. Постышева, д. 17 |
| 3473. | г. Владивосток, ул. Постышева, д. 19 |
| 3474. | г. Владивосток, ул. Постышева, д. 21 |
| 3475. | г. Владивосток, ул. Постышева, д. 23 |
| 3476. | г. Владивосток, ул. Постышева, д. 25 |
| 3477. | г. Владивосток, ул. Постышева, д. 27 |
| 3478. | г. Владивосток, ул. Постышева, д. 29 |
| 3479. | г. Владивосток, ул. Постышева, д. 31 |
| 3480. | г. Владивосток, ул. Постышева, д. 33 |
| 3481. | г. Владивосток, ул. Постышева, д. 33А |
| 3482. | г. Владивосток, ул. Постышева, д. 39 |
| 3483. | г. Владивосток, ул. Постышева, д. 41 |
| 3484. | г. Владивосток, ул. Постышева, д. 43 |
| 3485. | г. Владивосток, ул. Постышева, д. 45 |
| 3486. | г. Владивосток, ул. Постышева, д. 47 |
| 3487. | г. Владивосток, ул. Постышева, д. 49 |
| 3488. | г. Владивосток, ул. Посьетская, д. 5 |
| 3489. | г. Владивосток, ул. Посьетская, д. 6 |
| 3490. | г. Владивосток, ул. Посьетская, д. 9 |
| 3491. | г. Владивосток, ул. Посьетская, д. 10 |
| 3492. | г. Владивосток, ул. Посьетская, д. 11 |
| 3493. | г. Владивосток, ул. Посьетская, д. 13 |
| 3494. | г. Владивосток, ул. Посьетская, д. 16 |
| 3495. | г. Владивосток, ул. Посьетская, д. 17 |
| 3496. | г. Владивосток, ул. Посьетская, д. 19 |
| 3497. | г. Владивосток, ул. Посьетская, д. 21 |
| 3498. | г. Владивосток, ул. Посьетская, д. 23 |
| 3499. | г. Владивосток, ул. Посьетская, д. 28 |
| 3500. | г. Владивосток, ул. Посьетская, д. 28А |
| 3501. | г. Владивосток, ул. Посьетская, д. 28Б |
| 3502. | г. Владивосток, ул. Посьетская, д. 29Б |
| 3503. | г. Владивосток, ул. Посьетская, д. 31 |
| 3504. | г. Владивосток, ул. Посьетская, д. 32 |
| 3505. | г. Владивосток, ул. Посьетская, д. 36 |
| 3506. | г. Владивосток, ул. Посьетская, д. 37Г |
| 3507. | г. Владивосток, ул. Посьетская, д. 40 |
| 3508. | г. Владивосток, ул. Посьетская, д. 48 |
| 3509. | г. Владивосток, ул. Посьетская, д. 53 |
| 3510. | г. Владивосток, ул. Прапорщика Комарова, д. 9 |
| 3511. | г. Владивосток, ул. Прапорщика Комарова, д. 13А |
| 3512. | г. Владивосток, ул. Прапорщика Комарова, д. 18 |
| 3513. | г. Владивосток, ул. Прапорщика Комарова, д. 23 |
| 3514. | г. Владивосток, ул. Прапорщика Комарова, д. 25 |
| 3515. | г. Владивосток, ул. Прапорщика Комарова, д. 27 |
| 3516. | г. Владивосток, ул. Прапорщика Комарова, д. 29 |
| 3517. | г. Владивосток, ул. Прапорщика Комарова, д. 31 |
| 3518. | г. Владивосток, ул. Прапорщика Комарова, д. 31А |
| 3519. | г. Владивосток, ул. Прапорщика Комарова, д. 42 |
| 3520. | г. Владивосток, ул. Прапорщика Комарова, д. 45 |
| 3521. | г. Владивосток, ул. Прапорщика Комарова, д. 45А |
| 3522. | г. Владивосток, ул. Прапорщика Комарова, д. 48 |
| 3523. | г. Владивосток, ул. Прапорщика Комарова, д. 52 |
| 3524. | г. Владивосток, ул. Прапорщика Комарова, д. 57 |
| 3525. | г. Владивосток, ул. Прапорщика Комарова, д. 58 |
| 3526. | г. Владивосток, ул. Приморская, д. 1 |
| 3527. | г. Владивосток, ул. Приморская, д. 3 |
| 3528. | г. Владивосток, ул. Приморская, д. 5 |
| 3529. | г. Владивосток, ул. Приморская, д. 7 |
| 3530. | г. Владивосток, ул. Приморская, д. 10 |
| 3531. | г. Владивосток, ул. Приморская, д. 10А |
| 3532. | г. Владивосток, ул. Приходько, д. 2 |
| 3533. | г. Владивосток, ул. Приходько, д. 6 |
| 3534. | г. Владивосток, ул. Приходько, д. 8 |
| 3535. | г. Владивосток, ул. Приходько, д. 13 |
| 3536. | г. Владивосток, ул. Приходько, д. 15 |
| 3537. | г. Владивосток, ул. Приходько, д. 17 |
| 3538. | г. Владивосток, ул. Приходько, д. 19 |
| 3539. | г. Владивосток, ул. Промышленная 1-я, д. 3 |

1 ЯНВАРЯ 2020 Г.•СРЕДА•№ 1 (1735)
ПРИМОРСКАЯ ГАЗЕТА

| | |
|---|---|
| 3540. | г. Владивосток, ул. Промышленная 2-я, д. 2 |
| 3541. | г. Владивосток, ул. Промышленная 2-я, д. 4 |
| 3542. | г. Владивосток, ул. Промышленная 2-я, д. 6 |
| 3543. | г. Владивосток, ул. Промышленная 2-я, д. 8 |
| 3544. | г. Владивосток, ул. Проселочная, д. 4 |
| 3545. | г. Владивосток, п. Трудовое, ул. Путятинская, д. 30 |
| 3546. | г. Владивосток, п. Трудовое, ул. Путятинская, д. 38 |
| 3547. | г. Владивосток, п. Трудовое, ул. Путятинская, д. 62 |
| 3548. | г. Владивосток, п. Трудовое, ул. Путятинская, д. 99 |
| 3549. | г. Владивосток, ул. Пушкинская, д. 6 |
| 3550. | г. Владивосток, ул. Пушкинская, д. 7 |
| 3551. | г. Владивосток, ул. Пушкинская, д. 8 |
| 3552. | г. Владивосток, ул. Пушкинская, д. 8Б |
| 3553. | г. Владивосток, ул. Пушкинская, д. 15 |
| 3554. | г. Владивосток, ул. Пушкинская, д. 17А |
| 3555. | г. Владивосток, ул. Пушкинская, д. 18 |
| 3556. | г. Владивосток, ул. Пушкинская, д. 21 |
| 3557. | г. Владивосток, ул. Пушкинская, д. 21А |
| 3558. | г. Владивосток, ул. Пушкинская, д. 23 |
| 3559. | г. Владивосток, ул. Пушкинская, д. 25Б |
| 3560. | г. Владивосток, ул. Пушкинская, д. 25Д |
| 3561. | г. Владивосток, ул. Пушкинская, д. 25Е |
| 3562. | г. Владивосток, ул. Пушкинская, д. 33/1 |
| 3563. | г. Владивосток, ул. Пушкинская, д. 34 |
| 3564. | г. Владивосток, ул. Пушкинская, д. 38 |
| 3565. | г. Владивосток, ул. Пушкинская, д. 41А |
| 3566. | г. Владивосток, ул. Пушкинская, д. 45 |
| 3567. | г. Владивосток, ул. Пушкинская, д. 46 |
| 3568. | г. Владивосток, ул. Пушкинская, д. 48 |
| 3569. | г. Владивосток, ул. Пушкинская, д. 50 |
| 3570. | г. Владивосток, ул. Пушкинская, д. 52 |
| 3571. | г. Владивосток, ул. Пушкинская, д. 55 |
| 3572. | г. Владивосток, ул. Пушкинская, д. 63А |
| 3573. | г. Владивосток, ул. Пушкинская, д. 65 |
| 3574. | г. Владивосток, ул. Пушкинская, д. 68 |
| 3575. | г. Владивосток, ул. Пушкинская, д. 69Л1 |
| 3576. | г. Владивосток, ул. Пушкинская, д. 85 |
| 3577. | г. Владивосток, ул. Пушкинская, д. 107 |
| 3578. | г. Владивосток, ул. Пушкинская, д. 111 |
| 3579. | г. Владивосток, ул. Пушкинская, д. 115 |
| 3580. | г. Владивосток, ул. Пятнадцатая, д. 4 |
| 3581. | г. Владивосток, ул. Радиостанция, д. 6 |
| 3582. | г. Владивосток, ул. Розничная, д. 43 |
| 3583. | г. Владивосток, ул. Руднева, д. 1 |
| 3584. | г. Владивосток, ул. Руднева, д. 1А |
| 3585. | г. Владивосток, ул. Руднева, д. 1Б |
| 3586. | г. Владивосток, ул. Руднева, д. 3 |
| 3587. | г. Владивосток, ул. Руднева, д. 4 |
| 3588. | г. Владивосток, ул. Руднева, д. 5 |
| 3589. | г. Владивосток, ул. Руднева, д. 6 |
| 3590. | г. Владивосток, ул. Руднева, д. 7 |
| 3591. | г. Владивосток, ул. Руднева, д. 8 |
| 3592. | г. Владивосток, ул. Руднева, д. 9 |
| 3593. | г. Владивосток, ул. Руднева, д. 10 |
| 3594. | г. Владивосток, ул. Руднева, д. 11 |
| 3595. | г. Владивосток, ул. Русская, д. 5 |
| 3596. | г. Владивосток, ул. Русская, д. 7 |
| 3597. | г. Владивосток, ул. Русская, д. 9 |
| 3598. | г. Владивосток, ул. Русская, д. 11 |
| 3599. | г. Владивосток, ул. Русская, д. 11А |
| 3600. | г. Владивосток, ул. Русская, д. 15 |
| 3601. | г. Владивосток, ул. Русская, д. 17А |
| 3602. | г. Владивосток, ул. Русская, д. 25 |
| 3603. | г. Владивосток, ул. Русская, д. 27 |
| 3604. | г. Владивосток, ул. Русская, д. 27А |
| 3605. | г. Владивосток, ул. Русская, д. 29 |
| 3606. | г. Владивосток, ул. Русская, д. 33 |
| 3607. | г. Владивосток, ул. Русская, д. 35 |
| 3608. | г. Владивосток, ул. Русская, д. 37 |
| 3609. | г. Владивосток, ул. Русская, д. 39 |
| 3610. | г. Владивосток, ул. Русская, д. 41В |
| 3611. | г. Владивосток, ул. Русская, д. 45 |
| 3612. | г. Владивосток, ул. Русская, д. 47 |
| 3613. | г. Владивосток, ул. Русская, д. 48 |
| 3614. | г. Владивосток, ул. Русская, д. 49 |
| 3615. | г. Владивосток, ул. Русская, д. 50 |
| 3616. | г. Владивосток, ул. Русская, д. 51 |
| 3617. | г. Владивосток, ул. Русская, д. 51А |
| 3618. | г. Владивосток, ул. Русская, д. 51В |
| 3619. | г. Владивосток, ул. Русская, д. 52 |
| 3620. | г. Владивосток, ул. Русская, д. 53 |
| 3621. | г. Владивосток, ул. Русская, д. 53А |
| 3622. | г. Владивосток, ул. Русская, д. 53Б |
| 3623. | г. Владивосток, ул. Русская, д. 54 |
| 3624. | г. Владивосток, ул. Русская, д. 55А |
| 3625. | г. Владивосток, ул. Русская, д. 56 |
| 3626. | г. Владивосток, ул. Русская, д. 57Г |
| 3627. | г. Владивосток, ул. Русская, д. 57Е |
| 3628. | г. Владивосток, ул. Русская, д. 57Ж |
| 3629. | г. Владивосток, ул. Русская, д. 57К |
| 3630. | г. Владивосток, ул. Русская, д. 57Л |
| 3631. | г. Владивосток, ул. Русская, д. 57М |
| 3632. | г. Владивосток, ул. Русская, д. 57Н |
| 3633. | г. Владивосток, ул. Русская, д. 57П |
| 3634. | г. Владивосток, ул. Русская, д. 57Р |
| 3635. | г. Владивосток, ул. Русская, д. 57Т |
| 3636. | г. Владивосток, ул. Русская, д. 57Ф |
| 3637. | г. Владивосток, ул. Русская, д. 58 |
| 3638. | г. Владивосток, ул. Русская, д. 58А |
| 3639. | г. Владивосток, ул. Русская, д. 59КОР 1 |
| 3640. | г. Владивосток, ул. Русская, д. 59КОР 2 |
| 3641. | г. Владивосток, ул. Русская, д. 59КОР 3 |
| 3642. | г. Владивосток, ул. Русская, д. 59КОР 4 |
| 3643. | г. Владивосток, ул. Русская, д. 59КОР 5 |
| 3644. | г. Владивосток, ул. Русская, д. 60 |
| 3645. | г. Владивосток, ул. Русская, д. 61 |
| 3646. | г. Владивосток, ул. Русская, д. 62 |
| 3647. | г. Владивосток, ул. Русская, д. 63 |
| 3648. | г. Владивосток, ул. Русская, д. 64 |
| 3649. | г. Владивосток, ул. Русская, д. 65А |
| 3650. | г. Владивосток, ул. Русская, д. 66 |
| 3651. | г. Владивосток, ул. Русская, д. 67КОР 1 |
| 3652. | г. Владивосток, ул. Русская, д. 67КОР 2 |
| 3653. | г. Владивосток, ул. Русская, д. 68/1 |
| 3654. | г. Владивосток, ул. Русская, д. 68А |
| 3655. | г. Владивосток, ул. Русская, д. 69 |
| 3656. | г. Владивосток, ул. Русская, д. 70 |
| 3657. | г. Владивосток, ул. Русская, д. 70А |
| 3658. | г. Владивосток, ул. Русская, д. 72 |
| 3659. | г. Владивосток, ул. Русская, д. 72А |
| 3660. | г. Владивосток, ул. Русская, д. 72В |
| 3661. | г. Владивосток, ул. Русская, д. 73 |
| 3662. | г. Владивосток, ул. Русская, д. 73Б |
| 3663. | г. Владивосток, ул. Русская, д. 74 |
| 3664. | г. Владивосток, ул. Русская, д. 74Б |
| 3665. | г. Владивосток, ул. Русская, д. 75 |
| 3666. | г. Владивосток, ул. Русская, д. 76 |
| 3667. | г. Владивосток, ул. Русская, д. 76А |
| 3668. | г. Владивосток, ул. Русская, д. 76Б |
| 3669. | г. Владивосток, ул. Русская, д. 77 |
| 3670. | г. Владивосток, ул. Русская, д. 78 |
| 3671. | г. Владивосток, ул. Русская, д. 78А |
| 3672. | г. Владивосток, ул. Русская, д. 79 |
| 3673. | г. Владивосток, ул. Русская, д. 80/2 |
| 3674. | г. Владивосток, ул. Русская, д. 81 |
| 3675. | г. Владивосток, ул. Русская, д. 82 |
| 3676. | г. Владивосток, ул. Русская, д. 83 |
| 3677. | г. Владивосток, ул. Русская, д. 84 |
| 3678. | г. Владивосток, ул. Русская, д. 86 |
| 3679. | г. Владивосток, ул. Русская, д. 87 |
| 3680. | г. Владивосток, ул. Русская, д. 88 |
| 3681. | г. Владивосток, ул. Русская, д. 88А |
| 3682. | г. Владивосток, ул. Русская, д. 90 |
| 3683. | г. Владивосток, ул. Русская, д. 94 |
| 3684. | г. Владивосток, ул. Русская, д. 97 |
| 3685. | г. Владивосток, ул. Русская, д. 98 |
| 3686. | г. Владивосток, ул. Русская, д. 99 |
| 3687. | г. Владивосток, ул. Русская, д. 139А |
| 3688. | г. Владивосток, ул. Рыбацкая, д. 2 |
| 3689. | г. Владивосток, ул. Рыбацкая, д. 2А |
| 3690. | г. Владивосток, ул. Рыбацкая, д. 6 |
| 3691. | г. Владивосток, ул. Рылеева, д. 8 |
| 3692. | г. Владивосток, ул. Сабанеева, д. 13 |
| 3693. | г. Владивосток, ул. Сабанеева, д. 14В |
| 3694. | г. Владивосток, ул. Сабанеева, д. 15 |
| 3695. | г. Владивосток, ул. Сабанеева, д. 16 |
| 3696. | г. Владивосток, ул. Сабанеева, д. 16 В |
| 3697. | г. Владивосток, ул. Сабанеева, д. 19 |
| 3698. | г. Владивосток, ул. Сабанеева, д. 21 |
| 3699. | г. Владивосток, ул. Сабанеева, д. 22 |
| 3700. | г. Владивосток, ул. Сабанеева, д. 23 |
| 3701. | г. Владивосток, ул. Садгородская, д. 25 |
| 3702. | г. Владивосток, ул. Садгородская, д. 29 |
| 3703. | г. Владивосток, ул. Садовая, д. 12 |
| 3704. | г. Владивосток, ул. Садовая, д. 25 |
| 3705. | г. Владивосток, ул. Садовая, д. 27 |
| 3706. | г. Владивосток, ул. Самарская, д. 10А |
| 3707. | г. Владивосток, ул. Саратовская, д. 6 |
| 3708. | г. Владивосток, ул. Саратовская, д. 7 |
| 3709. | г. Владивосток, ул. Саратовская, д. 8 |
| 3710. | г. Владивосток, ул. Саратовская, д. 9 |
| 3711. | г. Владивосток, ул. Саратовская, д. 10 |
| 3712. | г. Владивосток, ул. Саратовская, д. 11 |
| 3713. | г. Владивосток, ул. Саратовская, д. 13 |
| 3714. | г. Владивосток, ул. Сафонова, д. 3 |
| 3715. | г. Владивосток, ул. Сафонова, д. 4 |
| 3716. | г. Владивосток, ул. Сафонова, д. 6 |
| 3717. | г. Владивосток, ул. Сафонова, д. 8 |
| 3718. | г. Владивосток, ул. Сафонова, д. 9 |
| 3719. | г. Владивосток, ул. Сафонова, д. 10 |
| 3720. | г. Владивосток, ул. Сафонова, д. 11 |
| 3721. | г. Владивосток, ул. Сафонова, д. 12 |
| 3722. | г. Владивосток, ул. Сафонова, д. 14 |
| 3723. | г. Владивосток, ул. Сафонова, д. 16 |
| 3724. | г. Владивосток, ул. Сафонова, д. 18 |
| 3725. | г. Владивосток, ул. Сафонова, д. 20 |
| 3726. | г. Владивосток, ул. Сафонова, д. 24 |
| 3727. | г. Владивосток, ул. Сафонова, д. 26 |
| 3728. | г. Владивосток, ул. Сафонова, д. 30 |
| 3729. | г. Владивосток, ул. Сафонова, д. 32 |
| 3730. | г. Владивосток, ул. Сафонова, д. 33 |
| 3731. | г. Владивосток, ул. Сафонова, д. 34 |
| 3732. | г. Владивосток, ул. Сафонова, д. 37 |
| 3733. | г. Владивосток, ул. Сафонова, д. 39 |
| 3734. | г. Владивосток, ул. Сахалинская, д. 1 |
| 3735. | г. Владивосток, ул. Сахалинская, д. 1А |
| 3736. | г. Владивосток, ул. Сахалинская, д. 3 |
| 3737. | г. Владивосток, ул. Сахалинская, д. 3А |
| 3738. | г. Владивосток, ул. Сахалинская, д. 5 |
| 3739. | г. Владивосток, ул. Сахалинская, д. 5А |
| 3740. | г. Владивосток, ул. Сахалинская, д. 5Б |
| 3741. | г. Владивосток, ул. Сахалинская, д. 5В |
| 3742. | г. Владивосток, ул. Сахалинская, д. 8 |
| 3743. | г. Владивосток, ул. Сахалинская, д. 11 |
| 3744. | г. Владивосток, ул. Сахалинская, д. 11А |
| 3745. | г. Владивосток, ул. Сахалинская, д. 15 |
| 3746. | г. Владивосток, ул. Сахалинская, д. 17 |
| 3747. | г. Владивосток, ул. Сахалинская, д. 17А |
| 3748. | г. Владивосток, ул. Сахалинская, д. 19 |
| 3749. | г. Владивосток, ул. Сахалинская, д. 19А |
| 3750. | г. Владивосток, ул. Сахалинская, д. 21 |
| 3751. | г. Владивосток, ул. Сахалинская, д. 21А |
| 3752. | г. Владивосток, ул. Сахалинская, д. 25 |
| 3753. | г. Владивосток, ул. Сахалинская, д. 27 |
| 3754. | г. Владивосток, ул. Сахалинская, д. 29 |
| 3755. | г. Владивосток, ул. Сахалинская, д. 30 |
| 3756. | г. Владивосток, ул. Сахалинская, д. 31 |
| 3757. | г. Владивосток, ул. Сахалинская, д. 32 |
| 3758. | г. Владивосток, ул. Сахалинская, д. 32А |
| 3759. | г. Владивосток, ул. Сахалинская, д. 32Б |
| 3760. | г. Владивосток, ул. Сахалинская, д. 33 |
| 3761. | г. Владивосток, ул. Сахалинская, д. 34 |
| 3762. | г. Владивосток, ул. Сахалинская, д. 35 |
| 3763. | г. Владивосток, ул. Сахалинская, д. 36 |
| 3764. | г. Владивосток, ул. Сахалинская, д. 37 |
| 3765. | г. Владивосток, ул. Сахалинская, д. 38 |
| 3766. | г. Владивосток, ул. Сахалинская, д. 39 |
| 3767. | г. Владивосток, ул. Сахалинская, д. 41 |
| 3768. | г. Владивосток, ул. Сахалинская, д. 42 |
| 3769. | г. Владивосток, ул. Сахалинская, д. 43 |
| 3770. | г. Владивосток, ул. Сахалинская, д. 44 |
| 3771. | г. Владивосток, ул. Сахалинская, д. 45 |
| 3772. | г. Владивосток, ул. Сахалинская, д. 46 |
| 3773. | г. Владивосток, ул. Сахалинская, д. 47 |
| 3774. | г. Владивосток, ул. Сахалинская, д. 48 |
| 3775. | г. Владивосток, ул. Сахалинская, д. 49 |
| 3776. | г. Владивосток, ул. Сахалинская, д. 50 |
| 3777. | г. Владивосток, ул. Сахалинская, д. 51 |
| 3778. | г. Владивосток, ул. Сахалинская, д. 53 |
| 3779. | г. Владивосток, ул. Сахалинская, д. 53А |
| 3780. | г. Владивосток, ул. Сахалинская, д. 54 |
| 3781. | г. Владивосток, ул. Сахалинская, д. 55 |
| 3782. | г. Владивосток, ул. Сахалинская, д. 56 |
| 3783. | г. Владивосток, ул. Сахалинская, д. 57 |
| 3784. | г. Владивосток, ул. Сахалинская, д. 58 |
| 3785. | г. Владивосток, ул. Сахалинская, д. 59 |
| 3786. | г. Владивосток, ул. Сахарный Ключ, д. 1 |
| 3787. | г. Владивосток, ул. Сахарный Ключ, д. 2 |
| 3788. | г. Владивосток, ул. Сахарный Ключ, д. 3 |
| 3789. | г. Владивосток, ул. Свердлова, д. 18 |
| 3790. | г. Владивосток, ул. Свердлова, д. 19 |
| 3791. | г. Владивосток, ул. Свердлова, д. 20 |
| 3792. | г. Владивосток, ул. Свердлова, д. 20А |
| 3793. | г. Владивосток, ул. Свердлова, д. 31 |
| 3794. | г. Владивосток, ул. Свердлова, д. 33 |
| 3795. | г. Владивосток, ул. Свердлова, д. 35 |
| 3796. | г. Владивосток, ул. Светланская, д. 1 |
| 3797. | г. Владивосток, ул. Светланская, д. 4 |
| 3798. | г. Владивосток, ул. Светланская, д. 5 |
| 3799. | г. Владивосток, ул. Светланская, д. 6 |
| 3800. | г. Владивосток, ул. Светланская, д. 7 |
| 3801. | г. Владивосток, ул. Светланская, д. 8 |
| 3802. | г. Владивосток, ул. Светланская, д. 9 |
| 3803. | г. Владивосток, ул. Светланская, д. 16 |
| 3804. | г. Владивосток, ул. Светланская, д. 17 |
| 3805. | г. Владивосток, ул. Светланская, д. 23 |
| 3806. | г. Владивосток, ул. Светланская, д. 31 |
| 3807. | г. Владивосток, ул. Светланская, д. 31В |
| 3808. | г. Владивосток, ул. Светланская, д. 37 |
| 3809. | г. Владивосток, ул. Светланская, д. 39 |
| 3810. | г. Владивосток, ул. Светланская, д. 39А |
| 3811. | г. Владивосток, ул. Светланская, д. 55 |
| 3812. | г. Владивосток, ул. Светланская, д. 61 |
| 3813. | г. Владивосток, ул. Светланская, д. 63 |
| 3814. | г. Владивосток, ул. Светланская, д. 73 |
| 3815. | г. Владивосток, ул. Светланская, д. 76 |
| 3816. | г. Владивосток, ул. Светланская, д. 85 |
| 3817. | г. Владивосток, ул. Светланская, д. 86 |
| 3818. | г. Владивосток, ул. Светланская, д. 87 |
| 3819. | г. Владивосток, ул. Светланская, д. 87В |
| 3820. | г. Владивосток, ул. Светланская, д. 88 |
| 3821. | г. Владивосток, ул. Светланская, д. 105 |
| 3822. | г. Владивосток, ул. Светланская, д. 108 |
| 3823. | г. Владивосток, ул. Светланская, д. 108А |
| 3824. | г. Владивосток, ул. Светланская, д. 108Б |
| 3825. | г. Владивосток, ул. Светланская, д. 108Е |
| 3826. | г. Владивосток, ул. Светланская, д. 1083 |
| 3827. | г. Владивосток, ул. Светланская, д. 109 |
| 3828. | г. Владивосток, ул. Светланская, д. 109Б |
| 3829. | г. Владивосток, ул. Светланская, д. 116 |
| 3830. | г. Владивосток, ул. Светланская, д. 117 |
| 3831. | г. Владивосток, ул. Светланская, д. 118 |
| 3832. | г. Владивосток, ул. Светланская, д. 123 |
| 3833. | г. Владивосток, ул. Светланская, д. 125 |
| 3834. | г. Владивосток, ул. Светланская, д. 127 |
| 3835. | г. Владивосток, ул. Светланская, д. 127А |
| 3836. | г. Владивосток, ул. Светланская, д. 133 |
| 3837. | г. Владивосток, ул. Светланская, д. 143 |
| 3838. | г. Владивосток, ул. Светланская, д. 145 |
| 3839. | г. Владивосток, ул. Светланская, д. 155 |
| 3840. | г. Владивосток, ул. Светланская, д. 157 |
| 3841. | г. Владивосток, ул. Светланская, д. 163 |
| 3842. | г. Владивосток, ул. Светланская, д. 165А |
| 3843. | г. Владивосток, ул. Светланская, д. 167А |
| 3844. | г. Владивосток, ул. Светланская, д. 169/171 |
| 3845. | г. Владивосток, ул. Светланская, д. 173 |
| 3846. | г. Владивосток, ул. Светланская, д. 177 |
| 3847. | г. Владивосток, ул. Светланская, д. 183 |
| 3848. | г. Владивосток, ул. Светланская, д. 191 |
| 3849. | г. Владивосток, ул. Светланская, д. 193 |
| 3850. | г. Владивосток, ул. Светланская, д. 195 |
| 3851. | г. Владивосток, ул. Светланская, д. 195А |
| 3852. | г. Владивосток, ул. Светланская, д. 197 |
| 3853. | г. Владивосток, ул. Светланская, д. 197А |
| 3854. | г. Владивосток, ул. Светланская, д. 205 |
| 3855. | г. Владивосток, ул. Светланская, д. 209 |
| 3856. | г. Владивосток, ул. Связи, д. 1 |
| 3857. | г. Владивосток, ул. Связи, д. 3 |
| 3858. | г. Владивосток, ул. Связи, д. 5 |
| 3859. | г. Владивосток, ул. Связи, д. 20 |
| 3860. | г. Владивосток, ул. Связи, д. 22 |
| 3861. | г. Владивосток, ул. Связи, д. 22А |
| 3862. | г. Владивосток, ул. Связи, д. 22Б |
| 3863. | г. Владивосток, ул. Севастопольская, д. 18 |
| 3864. | г. Владивосток, ул. Северо-Суйфунская, д. 26А |
| 3865. | г. Владивосток, ул. Сельская, д. 5 |
| 3866. | г. Владивосток, ул. Сельская, д. 6 |
| 3867. | г. Владивосток, ул. Сельская, д. 7 |
| 3868. | г. Владивосток, ул. Сельская, д. 8 |
| 3869. | г. Владивосток, ул. Сельская, д. 9 |
| 3870. | г. Владивосток, ул. Сельская, д. 10 |
| 3871. | г. Владивосток, ул. Сельская, д. 12 |
| 3872. | г. Владивосток, ул. Семеновская, д. 3А |
| 3873. | г. Владивосток, ул. Семеновская, д. 5 |
| 3874. | г. Владивосток, ул. Семеновская, д. 5Б |
| 3875. | г. Владивосток, ул. Семеновская, д. 7 |
| 3876. | г. Владивосток, ул. Семеновская, д. 8А |
| 3877. | г. Владивосток, ул. Семеновская, д. 8Б |
| 3878. | г. Владивосток, ул. Семеновская, д. 9 |
| 3879. | г. Владивосток, ул. Семеновская, д. 9А |
| 3880. | г. Владивосток, ул. Семеновская, д. 9Б |
| 3881. | г. Владивосток, ул. Семеновская, д. 9В |
| 3882. | г. Владивосток, ул. Семеновская, д. 10 |
| 3883. | г. Владивосток, ул. Семеновская, д. 20 |
| 3884. | г. Владивосток, ул. Семеновская, д. 21 |
| 3885. | г. Владивосток, ул. Семеновская, д. 23 |
| 3886. | г. Владивосток, ул. Семеновская, д. 25 |
| 3887. | г. Владивосток, ул. Семеновская, д. 25А |
| 3888. | г. Владивосток, ул. Семеновская, д. 30 |
| 3889. | г. Владивосток, ул. Семеновская, д. 32 |
| 3890. | г. Владивосток, ул. Семеновская, д. 34 |
| 3891. | г. Владивосток, ул. Семирадского, д. 18 |
| 3892. | г. Владивосток, ул. Серова, д. 3 |
| 3893. | г. Владивосток, ул. Серова, д. 9 |
| 3894. | г. Владивосток, ул. Серова, д. 24 |
| 3895. | г. Владивосток, ул. Сипягина, д. 6 |
| 3896. | г. Владивосток, ул. Сипягина, д. 8 |
| 3897. | г. Владивосток, ул. Сипягина, д. 10 |
| 3898. | г. Владивосток, ул. Сипягина, д. 12 |
| 3899. | г. Владивосток, ул. Сипягина, д. 19 |
| 3900. | г. Владивосток, ул. Сипягина, д. 22 |
| 3901. | г. Владивосток, ул. Сипягина, д. 26 |
| 3902. | г. Владивосток, ул. Сипягина, д. 28 |
| 3903. | г. Владивосток, ул. Сипягина, д. 30 |
| 3904. | г. Владивосток, ул. Сипягина, д. 31 |
| 3905. | г. Владивосток, ул. Сипягина, д. 32 |
| 3906. | г. Владивосток, ул. Сипягина, д. 33 |
| 3907. | г. Владивосток, ул. Сипягина, д. 34 |
| 3908. | г. Владивосток, ул. Славянская, д. 6А |
| 3909. | г. Владивосток, ул. Славянская, д. 17 |
| 3910. | г. Владивосток, ул. Славянская, д. 19 |
| 3911. | г. Владивосток, ул. Слуцкого, д. 11 |
| 3912. | г. Владивосток, ул. Слуцкого, д. 13 |
| 3913. | г. Владивосток, ул. Слуцкого, д. 16К1 |
| 3914. | г. Владивосток, ул. Слуцкого, д. 16К2 |
| 3915. | г. Владивосток, ул. Слуцкого, д. 16К3 |
| 3916. | г. Владивосток, ул. Слуцкого, д. 17 |
| 3917. | г. Владивосток, ул. Слуцкого, д. 19 |
| 3918. | г. Владивосток, ул. Снеговая, д. 5 |
| 3919. | г. Владивосток, ул. Снеговая, д. 17 |
| 3920. | г. Владивосток, ул. Снеговая, д. 42А |
| 3921. | г. Владивосток, ул. Снеговая, д. 74 |
| 3922. | г. Владивосток, ул. Снеговая, д. 79 |
| 3923. | г. Владивосток, ул. Снеговая, д. 80 |
| 3924. | г. Владивосток, ул. Снеговая, д. 81 |
| 3925. | г. Владивосток, ул. Снеговая, д. 82 |
| 3926. | г. Владивосток, ул. Снеговая, д. 83 |
| 3927. | г. Владивосток, ул. Снеговая, д. 84 |
| 3928. | г. Владивосток, ул. Снеговая, д. 85 |
| 3929. | г. Владивосток, ул. Снеговая, д. 86 |
| 3930. | г. Владивосток, ул. Снеговая, д. 89 |
| 3931. | г. Владивосток, ул. Снеговая, д. 91 |
| 3932. | г. Владивосток, ул. Снеговая, д. 111 |
| 3933. | г. Владивосток, ул. Снеговая, д. 113 |
| 3934. | г. Владивосток, ул. Снеговая, д. 123 |
| 3935. | г. Владивосток, ул. Снеговая, д. 125 |
| 3936. | г. Владивосток / остров Попова, ул. Советская, д. 16 |
| 3937. | г. Владивосток / остров Попова, ул. Советская, д. 18 |
| 3938. | г. Владивосток / остров Попова, ул. Советская, д. 20 |
| 3939. | г. Владивосток, ул. Советская, д. 29 |

| | |
|---|---|
| 3940. | г. Владивосток, ул. Советская, д. 29А |
| 3941. | г. Владивосток / остров Попова, ул. Советская, д. 36 |
| 3942. | г. Владивосток / остров Попова, ул. Советская, д. 37 |
| 3943. | г. Владивосток / остров Попова, ул. Советская, д. 38 |
| 3944. | г. Владивосток / остров Попова, ул. Советская, д. 40 |
| 3945. | г. Владивосток / остров Попова, ул. Советская, д. 42 |
| 3946. | г. Владивосток / остров Попова, ул. Советская, д. 44 |
| 3947. | г. Владивосток / остров Попова, ул. Советская, д. 46 |
| 3948. | г. Владивосток, ул. Сочинская, д. 1 |
| 3949. | г. Владивосток, ул. Сочинская, д. 3 |
| 3950. | г. Владивосток, ул. Сочинская, д. 5 |
| 3951. | г. Владивосток, ул. Сочинская, д. 7 |
| 3952. | г. Владивосток, ул. Сочинская, д. 15 |
| 3953. | г. Владивосток, ул. Союзная, д. 17 |
| 3954. | г. Владивосток, ул. Союзная, д. 19 |
| 3955. | г. Владивосток, ул. Союзная, д. 20 |
| 3956. | г. Владивосток, ул. Спиридонова, д. 15 |
| 3957. | г. Владивосток, ул. Спиридонова, д. 20 |
| 3958. | г. Владивосток, ул. Спиридонова, д. 22 |
| 3959. | г. Владивосток, ул. Спиридонова, д. 24 |
| 3960. | г. Владивосток, ул. Спиридонова, д. 25 |
| 3961. | г. Владивосток, ул. Спиридонова, д. 26 |
| 3962. | г. Владивосток, ул. Спиридонова, д. 28 |
| 3963. | г. Владивосток, ул. Спиридонова, д. 29 |
| 3964. | г. Владивосток, ул. Спиридонова, д. 30/32 |
| 3965. | г. Владивосток, ул. Спиридонова, д. 34 |
| 3966. | г. Владивосток, ул. Спиридонова, д. 37 |
| 3967. | г. Владивосток, ул. Спиридонова, д. 42 |
| 3968. | г. Владивосток, ул. Спиридонова, д. 44 |
| 3969. | г. Владивосток, ул. Спортивная, д. 1 |
| 3970. | г. Владивосток, ул. Спортивная, д. 2 |
| 3971. | г. Владивосток, ул. Спортивная, д. 3 |
| 3972. | г. Владивосток, ул. Спортивная, д. 4 |
| 3973. | г. Владивосток, ул. Спортивная, д. 5 |
| 3974. | г. Владивосток, ул. Спортивная, д. 6 |
| 3975. | г. Владивосток, ул. Спортивная, д. 7 |
| 3976. | г. Владивосток, ул. Спортивная, д. 8 |
| 3977. | г. Владивосток, ул. Спортивная, д. 9 |
| 3978. | г. Владивосток, ул. Станюковича, д. 3 |
| 3979. | г. Владивосток, ул. Станюковича, д. 10 |
| 3980. | г. Владивосток, ул. Станюковича, д. 12 |
| 3981. | г. Владивосток, ул. Станюковича, д. 14 |
| 3982. | г. Владивосток, ул. Станюковича, д. 16 |
| 3983. | г. Владивосток, ул. Станюковича, д. 37 |
| 3984. | г. Владивосток, ул. Станюковича, д. 39 |
| 3985. | г. Владивосток, ул. Станюковича, д. 46 |
| 3986. | г. Владивосток, ул. Станюковича, д. 48 |
| 3987. | г. Владивосток, ул. Станюковича, д. 49 |
| 3988. | г. Владивосток, ул. Станюковича, д. 52 |
| 3989. | г. Владивосток, ул. Станюковича, д. 54Г |
| 3990. | г. Владивосток, ул. Станюковича, д. 55 |
| 3991. | г. Владивосток, ул. Станюковича, д. 56 |
| 3992. | г. Владивосток, ул. Станюковича, д. 57 |
| 3993. | г. Владивосток, ул. Станюковича, д. 57/2 |
| 3994. | г. Владивосток, ул. Стрелковая, д. 16 |
| 3995. | г. Владивосток, ул. Стрелковая, д. 22 |
| 3996. | г. Владивосток, ул. Стрелковая, д. 24А |
| 3997. | г. Владивосток, ул. Стрелковая, д. 46 |
| 3998. | г. Владивосток, ул. Стрелковая, д. 50 |
| 3999. | г. Владивосток, ул. Стрельникова, д. 4 |
| 4000. | г. Владивосток, ул. Стрельникова, д. 6А |
| 4001. | г. Владивосток, ул. Стрельникова, д. 8 |
| 4002. | г. Владивосток, ул. Стрельникова, д. 10 |
| 4003. | г. Владивосток, ул. Стрельникова, д. 12 |
| 4004. | г. Владивосток, ул. Строительная 2-я, д. 8 |
| 4005. | г. Владивосток, ул. Строительная 2-я, д. 9 |
| 4006. | г. Владивосток, ул. Строительная 2-я, д. 10 |
| 4007. | г. Владивосток, ул. Строительная 2-я, д. 11 |
| 4008. | г. Владивосток, ул. Строительная 2-я, д. 14 |
| 4009. | г. Владивосток, ул. Строительная 2-я, д. 15 |
| 4010. | г. Владивосток, ул. Строительная 2-я, д. 17 |
| 4011. | г. Владивосток, ул. Строительная 2-я, д. 18 |
| 4012. | г. Владивосток, ул. Строительная 2-я, д. 18А |
| 4013. | г. Владивосток, ул. Строительная 2-я, д. 19 |
| 4014. | г. Владивосток, ул. Строительная 2-я, д. 20 |
| 4015. | г. Владивосток, ул. Строительная 2-я, д. 20А |
| 4016. | г. Владивосток, ул. Строительная 2-я, д. 20Б |
| 4017. | г. Владивосток, ул. Строительная 2-я, д. 21 |
| 4018. | г. Владивосток, ул. Строительная 3-я, д. 8 |
| 4019. | г. Владивосток, ул. Строительная 3-я, д. 9 |
| 4020. | г. Владивосток, ул. Строительная 3-я, д. 10 |
| 4021. | г. Владивосток, ул. Строительная 3-я, д. 11 |
| 4022. | г. Владивосток, ул. Строительная 3-я, д. 12 |
| 4023. | г. Владивосток, ул. Строительная 3-я, д. 13 |
| 4024. | г. Владивосток, ул. Строительная 3-я, д. 15 |
| 4025. | г. Владивосток, ул. Строительная 3-я, д. 17 |
| 4026. | г. Владивосток, ул. Строительная 3-я, д. 18Б |
| 4027. | г. Владивосток, ул. Суханова, д. 1 |
| 4028. | г. Владивосток, ул. Суханова, д. 2 |
| 4029. | г. Владивосток, ул. Суханова, д. 4 |
| 4030. | г. Владивосток, ул. Суханова, д. 4А |
| 4031. | г. Владивосток, ул. Суханова, д. 4Б |
| 4032. | г. Владивосток, ул. Суханова, д. 5 |
| 4033. | г. Владивосток, ул. Суханова, д. 6 |
| 4034. | г. Владивосток, ул. Суханова, д. 6А |
| 4035. | г. Владивосток, ул. Суханова, д. 6Б |
| 4036. | г. Владивосток, ул. Суханова, д. 6В |
| 4037. | г. Владивосток, ул. Суханова, д. 6Г |
| 4038. | г. Владивосток, ул. Суханова, д. 8Д |
| 4039. | г. Владивосток, ул. Суханова, д. 11 |
| 4040. | г. Владивосток, ул. Суханова, д. 13 |
| 4041. | г. Владивосток, ул. Талалихина, д. 1 |
| 4042. | г. Владивосток, ул. Талалихина, д. 2 |
| 4043. | г. Владивосток, ул. Талалихина, д. 3 |
| 4044. | г. Владивосток, ул. Талалихина, д. 5 |
| 4045. | г. Владивосток, ул. Талалихина, д. 12 |
| 4046. | г. Владивосток, ул. Татарская, д. 5 |
| 4047. | г. Владивосток, ул. Татарская, д. 8 |
| 4048. | г. Владивосток, ул. Татарская, д. 10 |
| 4049. | г. Владивосток, ул. Татарская, д. 12 |
| 4050. | г. Владивосток, ул. Татарская, д. 12А |
| 4051. | г. Владивосток, ул. Татарская, д. 14 |
| 4052. | г. Владивосток, ул. Татарская, д. 16 |
| 4053. | г. Владивосток, ул. Татарская, д. 18 |
| 4054. | г. Владивосток, ул. Татарская, д. 20 |
| 4055. | г. Владивосток, ул. Терешковой, д. 1 |
| 4056. | г. Владивосток, ул. Терешковой, д. 3 |
| 4057. | г. Владивосток, ул. Терешковой, д. 3А |
| 4058. | г. Владивосток, ул. Терешковой, д. 5 |
| 4059. | г. Владивосток, ул. Терешковой, д. 7 |
| 4060. | г. Владивосток, ул. Терешковой, д. 9 |
| 4061. | г. Владивосток, ул. Терешковой, д. 10 |
| 4062. | г. Владивосток, ул. Терешковой, д. 12 |
| 4063. | г. Владивосток, ул. Терешковой, д. 13 |
| 4064. | г. Владивосток, ул. Терешковой, д. 14 |
| 4065. | г. Владивосток, ул. Терешковой, д. 15 |
| 4066. | г. Владивосток, ул. Терешковой, д. 16 |
| 4067. | г. Владивосток, ул. Терешковой, д. 17 |
| 4068. | г. Владивосток, ул. Терешковой, д. 18 |
| 4069. | г. Владивосток, ул. Терешковой, д. 19 |
| 4070. | г. Владивосток, ул. Терешковой, д. 20 |
| 4071. | г. Владивосток, ул. Терешковой, д. 21 |
| 4072. | г. Владивосток, ул. Терешковой, д. 22 |
| 4073. | г. Владивосток, ул. Терешковой, д. 23 |
| 4074. | г. Владивосток, ул. Терешковой, д. 24 |
| 4075. | г. Владивосток, ул. Терешковой, д. 26 |
| 4076. | г. Владивосток, ул. Терешковой, д. 27 |
| 4077. | г. Владивосток, п. Трудовое, ул. Тернейская, д. 7 |
| 4078. | г. Владивосток, п. Трудовое, ул. Тернейская, д. 11 |
| 4079. | г. Владивосток, п. Трудовое, ул. Тернейская, д. 13 |
| 4080. | г. Владивосток, п. Трудовое, ул. Тернейская, д. 16 |
| 4081. | г. Владивосток, ул. Тигровая, д. 9 |
| 4082. | г. Владивосток, ул. Тигровая, д. 16 |
| 4083. | г. Владивосток, ул. Тигровая, д. 16 А |
| 4084. | г. Владивосток, ул. Тигровая, д. 18 |
| 4085. | г. Владивосток, ул. Тигровая, д. 20 |
| 4086. | г. Владивосток, ул. Тигровая, д. 20А |
| 4087. | г. Владивосток, ул. Тигровая, д. 22 |
| 4088. | г. Владивосток, ул. Тигровая, д. 23 |
| 4089. | г. Владивосток, ул. Тигровая, д. 23А |
| 4090. | г. Владивосток, ул. Тигровая, д. 24 |
| 4091. | г. Владивосток, ул. Тигровая, д. 25 |
| 4092. | г. Владивосток, ул. Тигровая, д. 26 |
| 4093. | г. Владивосток, ул. Тимирязева, д. 46 |
| 4094. | г. Владивосток, ул. Тобольская, д. 10 |
| 4095. | г. Владивосток, ул. Тобольская, д. 11 |
| 4096. | г. Владивосток, ул. Тобольская, д. 12 |
| 4097. | г. Владивосток, ул. Тобольская, д. 14 |
| 4098. | г. Владивосток, ул. Тобольская, д. 25 |
| 4099. | г. Владивосток, ул. Тобольская, д. 27 |
| 4100. | г. Владивосток, ул. Тобольская, д. 29 |
| 4101. | г. Владивосток, ул. Толстого, д. 5Г |
| 4102. | г. Владивосток, ул. Толстого, д. 23 |
| 4103. | г. Владивосток, ул. Толстого, д. 25 |
| 4104. | г. Владивосток, ул. Толстого, д. 29 |
| 4105. | г. Владивосток, ул. Толстого, д. 30 |
| 4106. | г. Владивосток, ул. Толстого, д. 32 |
| 4107. | г. Владивосток, ул. Толстого, д. 35 |
| 4108. | г. Владивосток, ул. Толстого, д. 37 |
| 4109. | г. Владивосток, ул. Толстого, д. 38 |
| 4110. | г. Владивосток, ул. Толстого, д. 40 |
| 4111. | г. Владивосток, ул. Толстого, д. 40А |
| 4112. | г. Владивосток, ул. Толстого, д. 41 |
| 4113. | г. Владивосток, ул. Толстого, д. 42 |
| 4114. | г. Владивосток, ул. Толстого, д. 43 |
| 4115. | г. Владивосток, ул. Толстого, д. 43А |
| 4116. | г. Владивосток, ул. Толстого, д. 44 |
| 4117. | г. Владивосток, ул. Толстого, д. 45 |
| 4118. | г. Владивосток, ул. Толстого, д. 46 |
| 4119. | г. Владивосток, ул. Толстого, д. 48 |
| 4120. | г. Владивосток, ул. Толстого, д. 50 |
| 4121. | г. Владивосток, ул. Толстого, д. 52 |
| 4122. | г. Владивосток, ул. Тополевая, д. 3 |
| 4123. | г. Владивосток, ул. Тополевая, д. 7 |
| 4124. | г. Владивосток, ул. Тополевая, д. 42 |
| 4125. | г. Владивосток, ул. Тополевая, д. 44 |
| 4126. | г. Владивосток, ул. Тополевая, д. 46 |
| 4127. | г. Владивосток, ул. Трудовых Резервов, д. 3 |
| 4128. | г. Владивосток, ул. Трудовых Резервов, д. 5 |
| 4129. | г. Владивосток, ул. Трудовых Резервов, д. 7 |
| 4130. | г. Владивосток, ул. Тунгусская, д. 10 |
| 4131. | г. Владивосток, ул. Тунгусская, д. 10А |
| 4132. | г. Владивосток, ул. Тунгусская, д. 12 |
| 4133. | г. Владивосток, ул. Тунгусская, д. 20 |
| 4134. | г. Владивосток, ул. Тунгусская, д. 20А |
| 4135. | г. Владивосток, ул. Тунгусская, д. 22 |
| 4136. | г. Владивосток, ул. Тунгусская, д. 24 |
| 4137. | г. Владивосток, ул. Тунгусская, д. 24А |
| 4138. | г. Владивосток, ул. Тунгусская, д. 26 |
| 4139. | г. Владивосток, ул. Тунгусская, д. 26А |
| 4140. | г. Владивосток, ул. Тунгусская, д. 28 |
| 4141. | г. Владивосток, ул. Тунгусская, д. 28А |
| 4142. | г. Владивосток, ул. Тунгусская, д. 44 |
| 4143. | г. Владивосток, ул. Тунгусская, д. 46 |
| 4144. | г. Владивосток, ул. Тунгусская, д. 48 |
| 4145. | г. Владивосток, ул. Тунгусская, д. 50 |
| 4146. | г. Владивосток, ул. Тунгусская, д. 61 |
| 4147. | г. Владивосток, ул. Тунгусская, д. 63 |
| 4148. | г. Владивосток, ул. Тунгусская, д. 65 |
| 4149. | г. Владивосток, ул. Тунгусская, д. 69 |
| 4150. | г. Владивосток, ул. Тухачевского, д. 24 |
| 4151. | г. Владивосток, ул. Тухачевского, д. 26 |
| 4152. | г. Владивосток, ул. Тухачевского, д. 28 |
| 4153. | г. Владивосток, ул. Тухачевского, д. 30 |
| 4154. | г. Владивосток, ул. Тухачевского, д. 38 |
| 4155. | г. Владивосток, ул. Тухачевского, д. 40 |
| 4156. | г. Владивосток, ул. Тухачевского, д. 42 |
| 4157. | г. Владивосток, ул. Тухачевского, д. 44 |
| 4158. | г. Владивосток, ул. Тухачевского, д. 46 |
| 4159. | г. Владивосток, ул. Тухачевского, д. 48 |
| 4160. | г. Владивосток, ул. Тухачевского, д. 50 |
| 4161. | г. Владивосток, ул. Тухачевского, д. 52 |
| 4162. | г. Владивосток, ул. Тухачевского, д. 56 |
| 4163. | г. Владивосток, ул. Тухачевского, д. 58 |
| 4164. | г. Владивосток, ул. Тухачевского, д. 60 |
| 4165. | г. Владивосток, ул. Тухачевского, д. 62 |
| 4166. | г. Владивосток, ул. Тухачевского, д. 64 |
| 4167. | г. Владивосток, ул. Тухачевского, д. 66 |
| 4168. | г. Владивосток, ул. Тухачевского, д. 68 |
| 4169. | г. Владивосток, ул. Тухачевского, д. 70 |
| 4170. | г. Владивосток, ул. Тухачевского, д. 72 |
| 4171. | г. Владивосток, ул. Тюменская, д. 22 |
| 4172. | г. Владивосток, ул. Тюменская, д. 23 |
| 4173. | г. Владивосток, ул. Тюменская, д. 25 |
| 4174. | г. Владивосток, ул. Тюменская, д. 26 |
| 4175. | г. Владивосток, ул. Тюменская, д. 30 |
| 4176. | г. Владивосток, ул. Тюменская, д. 34 |
| 4177. | г. Владивосток, ул. Уборевича, д. 6 |
| 4178. | г. Владивосток, ул. Уборевича, д. 6А |
| 4179. | г. Владивосток, ул. Уборевича, д. 10/4 |
| 4180. | г. Владивосток, ул. Уборевича, д. 10А |
| 4181. | г. Владивосток, ул. Уборевича, д. 10Б |
| 4182. | г. Владивосток, ул. Уборевича, д. 15 |
| 4183. | г. Владивосток, ул. Уборевича, д. 15А |
| 4184. | г. Владивосток, ул. Уборевича, д. 17 |
| 4185. | г. Владивосток, ул. Уборевича, д. 20 |
| 4186. | г. Владивосток, ул. Уборевича, д. 22 |
| 4187. | г. Владивосток, ул. Уборевича, д. 24 |
| 4188. | г. Владивосток, ул. Уборевича, д. 25А |
| 4189. | г. Владивосток, ул. Уборевича, д. 26 |
| 4190. | г. Владивосток, ул. Уборевича, д. 28 |
| 4191. | г. Владивосток, ул. Ульяновская, д. 4 |
| 4192. | г. Владивосток, ул. Ульяновская, д. 6 |
| 4193. | г. Владивосток, ул. Ульяновская, д. 8 |
| 4194. | г. Владивосток, ул. Ульяновская, д. 10 |
| 4195. | г. Владивосток, ул. Ульяновская, д. 12 |
| 4196. | г. Владивосток, ул. Уральская, д. 6 |
| 4197. | г. Владивосток, ул. Успенского, д. 18 |
| 4198. | г. Владивосток, ул. Успенского, д. 56 |
| 4199. | г. Владивосток, ул. Успенского, д. 56А |
| 4200. | г. Владивосток, ул. Успенского, д. 56Б |
| 4201. | г. Владивосток, ул. Успенского, д. 69 |
| 4202. | г. Владивосток, ул. Успенского, д. 92 |
| 4203. | г. Владивосток, ул. Успенского, д. 98 |
| 4204. | г. Владивосток, ул. Успенского, д. 100 |
| 4205. | г. Владивосток, ул. Успенского, д. 106 |
| 4206. | г. Владивосток, ул. Успенского, д. 108 |
| 4207. | г. Владивосток, ул. Успенского, д. 110 |
| 4208. | г. Владивосток, ул. Успенского, д. 112 |
| 4209. | г. Владивосток, ул. Уткинская, д. 3 |
| 4210. | г. Владивосток, ул. Уткинская, д. 5 |
| 4211. | г. Владивосток, ул. Уткинская, д. 5А |
| 4212. | г. Владивосток, ул. Уткинская, д. 8 |
| 4213. | г. Владивосток, ул. Уткинская, д. 9 |
| 4214. | г. Владивосток, ул. Уткинская, д. 10 |
| 4215. | г. Владивосток, ул. Уткинская, д. 11 |
| 4216. | г. Владивосток, ул. Уткинская, д. 11Б |
| 4217. | г. Владивосток, ул. Уткинская, д. 13 |
| 4218. | г. Владивосток, ул. Уткинская, д. 14 |
| 4219. | г. Владивосток, ул. Уткинская, д. 15 |
| 4220. | г. Владивосток, ул. Уткинская, д. 20А |
| 4221. | г. Владивосток, ул. Уткинская, д. 21А |
| 4222. | г. Владивосток, ул. Уткинская, д. 30 |
| 4223. | г. Владивосток, ул. Уткинская, д. 32 |
| 4224. | г. Владивосток, ул. Уткинская, д. 34 |
| 4225. | г. Владивосток, ул. Фадеева, д. 2 |
| 4226. | г. Владивосток, ул. Фадеева, д. 4 |
| 4227. | г. Владивосток, ул. Фадеева, д. 4А |
| 4228. | г. Владивосток, ул. Фадеева, д. 6 |
| 4229. | г. Владивосток, ул. Фадеева, д. 6А |
| 4230. | г. Владивосток, ул. Фадеева, д. 6Б |
| 4231. | г. Владивосток, ул. Фадеева, д. 6В |
| 4232. | г. Владивосток, ул. Фадеева, д. 6Г |
| 4233. | г. Владивосток, ул. Фадеева, д. 8А |
| 4234. | г. Владивосток, ул. Фадеева, д. 8Б |
| 4235. | г. Владивосток, ул. Фадеева, д. 10А |
| 4236. | г. Владивосток, ул. Фадеева, д. 10Б |
| 4237. | г. Владивосток, ул. Фадеева, д. 12 |
| 4238. | г. Владивосток, ул. Фадеева, д. 12А |
| 4239. | г. Владивосток, ул. Фадеева, д. 12Б |
| 4240. | г. Владивосток, ул. Фадеева, д. 12В |
| 4241. | г. Владивосток, ул. Фадеева, д. 14 |
| 4242. | г. Владивосток, ул. Фадеева, д. 14А |
| 4243. | г. Владивосток, ул. Фадеева, д. 14Б |
| 4244. | г. Владивосток, ул. Фадеева, д. 14В |
| 4245. | г. Владивосток, ул. Фадеева, д. 16 |
| 4246. | г. Владивосток, ул. Фадеева, д. 16А |
| 4247. | г. Владивосток, ул. Фадеева, д. 16В |
| 4248. | г. Владивосток, ул. Фадеева, д. 49 |
| 4249. | г. Владивосток, ул. Фадеева, д. 63 |
| 4250. | г. Владивосток, ул. Фадеева, д. 65 |
| 4251. | г. Владивосток, ул. Фанзавод, д. 19 |
| 4252. | г. Владивосток, ул. Фанзавод, д. 34 |
| 4253. | г. Владивосток, ул. Фанзавод, д. 40 |
| 4254. | г. Владивосток, ул. Фастовская, д. 2 |
| 4255. | г. Владивосток, ул. Фастовская, д. 10Б |
| 4256. | г. Владивосток, ул. Фастовская, д. 10В |
| 4257. | г. Владивосток, ул. Фастовская, д. 14 |
| 4258. | г. Владивосток, ул. Фастовская, д. 29 |
| 4259. | г. Владивосток, ул. Фастовская, д. 47 |
| 4260. | г. Владивосток, ул. Феодосийская, д. 46 |
| 4261. | г. Владивосток, ул. Фирсова, д. 2 |
| 4262. | г. Владивосток, ул. Фирсова, д. 2А |
| 4263. | г. Владивосток, ул. Фирсова, д. 4 |
| 4264. | г. Владивосток, ул. Фирсова, д. 4А |
| 4265. | г. Владивосток, ул. Фирсова, д. 6 |
| 4266. | г. Владивосток, ул. Фирсова, д. 8Б |
| 4267. | г. Владивосток, ул. Флотская 1-я, д. 50 |
| 4268. | г. Владивосток, ул. Флотская 1-я, д. 56 |
| 4269. | г. Владивосток, ул. Фонтанная, д. 7 |
| 4270. | г. Владивосток, ул. Фонтанная, д. 18А |
| 4271. | г. Владивосток, ул. Фонтанная, д. 19СТР 1 |
| 4272. | г. Владивосток, ул. Фонтанная, д. 19СТР 3 |
| 4273. | г. Владивосток, ул. Фонтанная, д. 31 |
| 4274. | г. Владивосток, ул. Фонтанная, д. 35 |
| 4275. | г. Владивосток, ул. Фонтанная, д. 47 |
| 4276. | г. Владивосток, ул. Фонтанная, д. 47А |
| 4277. | г. Владивосток, ул. Фонтанная, д. 61А |
| 4278. | г. Владивосток, ул. Хабаровская, д. 2 |
| 4279. | г. Владивосток, ул. Хабаровская, д. 2А |
| 4280. | г. Владивосток, ул. Хабаровская, д. 4 |
| 4281. | г. Владивосток, ул. Хабаровская, д. 4А |
| 4282. | г. Владивосток, ул. Хабаровская, д. 4Б |
| 4283. | г. Владивосток, ул. Хабаровская, д. 5 |
| 4284. | г. Владивосток, ул. Хабаровская, д. 6 |
| 4285. | г. Владивосток, ул. Хабаровская, д. 6Б |
| 4286. | г. Владивосток, ул. Хабаровская, д. 7 |
| 4287. | г. Владивосток, ул. Хабаровская, д. 8 |
| 4288. | г. Владивосток, ул. Хабаровская, д. 10 |
| 4289. | г. Владивосток, ул. Хабаровская, д. 10А |
| 4290. | г. Владивосток, ул. Хабаровская, д. 10Б |
| 4291. | г. Владивосток, ул. Хабаровская, д. 11 |
| 4292. | г. Владивосток, ул. Хабаровская, д. 12 |
| 4293. | г. Владивосток, ул. Хабаровская, д. 12А |
| 4294. | г. Владивосток, ул. Хабаровская, д. 12Б |
| 4295. | г. Владивосток, ул. Хабаровская, д. 14 |
| 4296. | г. Владивосток, ул. Хабаровская, д. 15 |
| 4297. | г. Владивосток, ул. Хабаровская, д. 16 |
| 4298. | г. Владивосток, ул. Хабаровская, д. 17 |
| 4299. | г. Владивосток, ул. Хабаровская, д. 20 |
| 4300. | г. Владивосток, ул. Хабаровская, д. 20А |
| 4301. | г. Владивосток, ул. Хабаровская, д. 21 |
| 4302. | г. Владивосток, ул. Хабаровская, д. 22 |
| 4303. | г. Владивосток, ул. Хабаровская, д. 23 |
| 4304. | г. Владивосток, ул. Хабаровская, д. 24 |
| 4305. | г. Владивосток, ул. Хабаровская, д. 24А |
| 4306. | г. Владивосток, ул. Хабаровская, д. 26 |
| 4307. | г. Владивосток, ул. Хабаровская, д. 27А |
| 4308. | г. Владивосток, ул. Хабаровская, д. 28 |
| 4309. | г. Владивосток, ул. Хабаровская, д. 29А |
| 4310. | г. Владивосток, ул. Хабаровская, д. 30 |
| 4311. | г. Владивосток, ул. Хабаровская, д. 30А |
| 4312. | г. Владивосток, ул. Хабаровская, д. 31 |
| 4313. | г. Владивосток, ул. Хабаровская, д. 31А |
| 4314. | г. Владивосток, ул. Хабаровская, д. 32 |
| 4315. | г. Владивосток, ул. Хабаровская, д. 32А |
| 4316. | г. Владивосток, ул. Хабаровская, д. 34 |
| 4317. | г. Владивосток, ул. Харьковская, д. 1 |
| 4318. | г. Владивосток, ул. Харьковская, д. 3 |
| 4319. | г. Владивосток, ул. Харьковская, д. 6 |
| 4320. | г. Владивосток, ул. Харьковская, д. 9 |
| 4321. | г. Владивосток, ул. Харьковская, д. 10 |
| 4322. | г. Владивосток, ул. Харьковская, д. 11 |
| 4323. | г. Владивосток, ул. Херсонская, д. 4 |
| 4324. | г. Владивосток, ул. Херсонская, д. 6 |
| 4325. | г. Владивосток, ул. Херсонская, д. 8 |
| 4326. | г. Владивосток, ул. Херсонская, д. 10А |
| 4327. | г. Владивосток, ул. Херсонская, д. 11 |
| 4328. | г. Владивосток, ул. Херсонская, д. 12 |
| 4329. | г. Владивосток, ул. Херсонская, д. 13 |
| 4330. | г. Владивосток, ул. Херсонская, д. 15 |
| 4331. | г. Владивосток, ул. Херсонская, д. 17 |
| 4332. | г. Владивосток, ул. Херсонская, д. 18 |
| 4333. | г. Владивосток, ул. Херсонская, д. 19 |
| 4334. | г. Владивосток, ул. Херсонская, д. 20 |
| 4335. | г. Владивосток, ул. Чапаева, д. 2 |
| 4336. | г. Владивосток, ул. Чапаева, д. 4 |
| 4337. | г. Владивосток, ул. Чапаева, д. 8 |
| 4338. | г. Владивосток, ул. Чапаева, д. 12 |
| 4339. | г. Владивосток, ул. Чапаева, д. 14 |

| | |
|---|---|
| 4340. | г. Владивосток, ул. Чапаева, д. 16 |
| 4341. | г. Владивосток, ул. Чапаева, д. 24 |
| 4342. | г. Владивосток, ул. Часовитина, д. 1 |
| 4343. | г. Владивосток, ул. Часовитина, д. 3 |
| 4344. | г. Владивосток, ул. Часовитина, д. 5 |
| 4345. | г. Владивосток, ул. Часовитина, д. 7 |
| 4346. | г. Владивосток, ул. Часовитина, д. 9 |
| 4347. | г. Владивосток, ул. Часовитина, д. 10 |
| 4348. | г. Владивосток, ул. Часовитина, д. 11 |
| 4349. | г. Владивосток, ул. Часовитина, д. 12 |
| 4350. | г. Владивосток, ул. Часовитина, д. 13 |
| 4351. | г. Владивосток, ул. Часовитина, д. 15 |
| 4352. | г. Владивосток, ул. Часовитина, д. 17 |
| 4353. | г. Владивосток, ул. Часовитина, д. 21 |
| 4354. | г. Владивосток, ул. Часовитина, д. 23 |
| 4355. | г. Владивосток, ул. Часовитина, д. 25 |
| 4356. | г. Владивосток, ул. Часовитина, д. 27 |
| 4357. | г. Владивосток, ул. Черемуховая, д. 3Б |
| 4358. | г. Владивосток, ул. Черемуховая, д. 4А |
| 4359. | г. Владивосток, ул. Черемуховая, д. 5 |
| 4360. | г. Владивосток, ул. Черемуховая, д. 8 |
| 4361. | г. Владивосток, ул. Черемуховая, д. 10 |
| 4362. | г. Владивосток, ул. Черемуховая, д. 12 |
| 4363. | г. Владивосток, ул. Черемуховая, д. 12А |
| 4364. | г. Владивосток, ул. Черемуховая, д. 14 |
| 4365. | г. Владивосток, ул. Черемуховая, д. 16 |
| 4366. | г. Владивосток, ул. Черемуховая, д. 18 |
| 4367. | г. Владивосток, ул. Черемуховая, д. 18А |
| 4368. | г. Владивосток, ул. Черемуховая, д. 20 |
| 4369. | г. Владивосток, ул. Черемуховая, д. 22 |
| 4370. | г. Владивосток, ул. Черемуховая, д. 28 |
| 4371. | г. Владивосток, ул. Черняховского, д. 3 |
| 4372. | г. Владивосток, ул. Черняховского, д. 3Б |
| 4373. | г. Владивосток, ул. Черняховского, д. 3В |
| 4374. | г. Владивосток, ул. Черняховского, д. 5В |
| 4375. | г. Владивосток, ул. Черняховского, д. 7 |
| 4376. | г. Владивосток, ул. Черняховского, д. 9 |
| 4377. | г. Владивосток, ул. Черняховского, д. 13 |
| 4378. | г. Владивосток, ул. Черняховского, д. 19 |
| 4379. | г. Владивосток, ул. Черняховского, д. 21 |
| 4380. | г. Владивосток, ул. Четвертая, д. 6Б |
| 4381. | г. Владивосток, ул. Четвертая, д. 8А |
| 4382. | г. Владивосток, ул. Четвертая, д. 8Г |
| 4383. | г. Владивосток, ул. Четвертая, д. 8Д |
| 4384. | г. Владивосток, ул. Четвертая, д. 8Е |
| 4385. | г. Владивосток, ул. Четвертая, д. 8КОР 5 |
| 4386. | г. Владивосток, п. Трудовое, ул. Чичерина, д. 4 |
| 4387. | г. Владивосток, п. Трудовое, ул. Чичерина, д. 6 |
| 4388. | г. Владивосток, п. Трудовое, ул. Чичерина, д. 8 |
| 4389. | г. Владивосток, п. Трудовое, ул. Чичерина, д. 10 |
| 4390. | г. Владивосток, п. Трудовое, ул. Чичерина, д. 18 |
| 4391. | г. Владивосток, ул. Чкалова, д. 5 |
| 4392. | г. Владивосток, ул. Чкалова, д. 6 |
| 4393. | г. Владивосток, ул. Чкалова, д. 8 |
| 4394. | г. Владивосток, ул. Чкалова, д. 10 |
| 4395. | г. Владивосток, ул. Чкалова, д. 12 |
| 4396. | г. Владивосток, ул. Чкалова, д. 14 |
| 4397. | г. Владивосток, ул. Чкалова, д. 16 |
| 4398. | г. Владивосток, ул. Чкалова, д. 17 |
| 4399. | г. Владивосток, ул. Чкалова, д. 18 |
| 4400. | г. Владивосток, ул. Чкалова, д. 20 |
| 4401. | г. Владивосток, ул. Чкалова, д. 22 |
| 4402. | г. Владивосток, ул. Чкалова, д. 24 |
| 4403. | г. Владивосток, ул. Чкалова, д. 26 |
| 4404. | г. Владивосток, ул. Чкалова, д. 30 |
| 4405. | г. Владивосток, п. Трудовое, ул. Чугаева, д. 46 |
| 4406. | г. Владивосток, п. Трудовое, ул. Чугаева, д. 54 |
| 4407. | г. Владивосток, п. Трудовое, ул. Чугаева, д. 55 |
| 4408. | г. Владивосток, п. Трудовое, ул. Чугаева, д. 56 |
| 4409. | г. Владивосток, п. Трудовое, ул. Чугаева, д. 57 |
| 4410. | г. Владивосток, п. Трудовое, ул. Чугаева, д. 59 |
| 4411. | г. Владивосток, п. Трудовое, ул. Чугаева, д. 61 |
| 4412. | г. Владивосток, п. Трудовое, ул. Чугаева, д. 63 |
| 4413. | г. Владивосток, п. Трудовое, ул. Чугаева, д. 65 |
| 4414. | г. Владивосток, ул. Шевченко, д. 13 |
| 4415. | г. Владивосток, ул. Шевченко, д. 13А |
| 4416. | г. Владивосток, ул. Шевченко, д. 17 |
| 4417. | г. Владивосток, ул. Шевченко, д. 70 |
| 4418. | г. Владивосток, ул. Шевченко, д. 74 |
| 4419. | г. Владивосток, ул. Шевченко, д. 76 |
| 4420. | г. Владивосток, ул. Шевченко, д. 78 |
| 4421. | г. Владивосток, ул. Шепеткова, д. 8 |
| 4422. | г. Владивосток, ул. Шепеткова, д. 8А |
| 4423. | г. Владивосток, ул. Шепеткова, д. 16 |
| 4424. | г. Владивосток, ул. Шепеткова, д. 18 |
| 4425. | г. Владивосток, ул. Шепеткова, д. 25 |
| 4426. | г. Владивосток, ул. Шепеткова, д. 27 |
| 4427. | г. Владивосток, ул. Шепеткова, д. 29 |
| 4428. | г. Владивосток, ул. Шепеткова, д. 31 |
| 4429. | г. Владивосток, ул. Шепеткова, д. 31К1 |
| 4430. | г. Владивосток, ул. Шепеткова, д. 32 |
| 4431. | г. Владивосток, ул. Шепеткова, д. 33 |
| 4432. | г. Владивосток, ул. Шепеткова, д. 34/36 |
| 4433. | г. Владивосток, ул. Шепеткова, д. 35 |
| 4434. | г. Владивосток, ул. Шепеткова, д. 37 |
| 4435. | г. Владивосток, ул. Шепеткова, д. 38 |
| 4436. | г. Владивосток, ул. Шепеткова, д. 40 |
| 4437. | г. Владивосток, ул. Шепеткова, д. 42 |
| 4438. | г. Владивосток, ул. Шепеткова, д. 44 |
| 4439. | г. Владивосток, ул. Шепеткова, д. 46 |
| 4440. | г. Владивосток, ул. Шестая, д. 1 |
| 4441. | г. Владивосток, ул. Шестая, д. 3 |
| 4442. | г. Владивосток, ул. Шестая, д. 5 |
| 4443. | г. Владивосток, ул. Шестая, д. 5А |
| 4444. | г. Владивосток, ул. Шестая, д. 7 |
| 4445. | г. Владивосток, ул. Шилкинская, д. 3 |
| 4446. | г. Владивосток, ул. Шилкинская, д. 4 |
| 4447. | г. Владивосток, ул. Шилкинская, д. 5 |
| 4448. | г. Владивосток, ул. Шилкинская, д. 6 |
| 4449. | г. Владивосток, ул. Шилкинская, д. 7 |
| 4450. | г. Владивосток, ул. Шилкинская, д. 8 |
| 4451. | г. Владивосток, ул. Шилкинская, д. 9 |
| 4452. | г. Владивосток, ул. Шилкинская, д. 10 |
| 4453. | г. Владивосток, ул. Шилкинская, д. 11 |
| 4454. | г. Владивосток, ул. Шилкинская, д. 11А |
| 4455. | г. Владивосток, ул. Шилкинская, д. 12 |
| 4456. | г. Владивосток, ул. Шилкинская, д. 13 |
| 4457. | г. Владивосток, ул. Шилкинская, д. 13А |
| 4458. | г. Владивосток, ул. Шилкинская, д. 15 |
| 4459. | г. Владивосток, ул. Шилкинская, д. 16 |
| 4460. | г. Владивосток, ул. Шилкинская, д. 21 |
| 4461. | г. Владивосток, ул. Шишкина, д. 4 |
| 4462. | г. Владивосток, ул. Шишкина, д. 62 |
| 4463. | г. Владивосток, ул. Шишкина, д. 70 |
| 4464. | г. Владивосток, ул. Шишкина, д. 75 |
| 4465. | г. Владивосток, ул. Шишкина, д. 76 |
| 4466. | г. Владивосток, ул. Шишкина, д. 78 |
| 4467. | г. Владивосток, ул. Шишкина, д. 94 |
| 4468. | г. Владивосток, ул. Шкипера Гека, д. 15 |
| 4469. | г. Владивосток, ул. Шкипера Гека, д. 16 |
| 4470. | г. Владивосток, ул. Шкипера Гека, д. 24 |
| 4471. | г. Владивосток, ул. Шкипера Гека, д. 26 |
| 4472. | г. Владивосток / нп Русский Остров, ул. Школьная, д. 30 |
| 4473. | г. Владивосток, ул. Шоссейная 2-я, д. 3 |
| 4474. | г. Владивосток, ул. Шоссейная 2-я, д. 5 |
| 4475. | г. Владивосток, ул. Шоссейная 2-я, д. 7 |
| 4476. | г. Владивосток, ул. Шошина, д. 3 |
| 4477. | г. Владивосток, ул. Шошина, д. 5 |
| 4478. | г. Владивосток, ул. Шошина, д. 9 |
| 4479. | г. Владивосток, ул. Шошина, д. 11 |
| 4480. | г. Владивосток, ул. Шошина, д. 13 |
| 4481. | г. Владивосток, ул. Шошина, д. 15 |
| 4482. | г. Владивосток, ул. Шошина, д. 17 |
| 4483. | г. Владивосток, ул. Шошина, д. 17А |
| 4484. | г. Владивосток, ул. Шошина, д. 17Б |
| 4485. | г. Владивосток, ул. Шошина, д. 19 |
| 4486. | г. Владивосток, ул. Шошина, д. 19В |
| 4487. | г. Владивосток, ул. Шошина, д. 21 |
| 4488. | г. Владивосток, ул. Шошина, д. 23 |
| 4489. | г. Владивосток, ул. Шошина, д. 25А |
| 4490. | г. Владивосток, ул. Шошина, д. 31 |
| 4491. | г. Владивосток, ул. Шошина, д. 33 |
| 4492. | г. Владивосток, ул. Шошина, д. 35 |
| 4493. | г. Владивосток, ул. Шошина, д. 37 |
| 4494. | г. Владивосток, ул. Шошина, д. 39 |
| 4495. | г. Владивосток, ул. Шошина, д. 41 |
| 4496. | г. Владивосток, ул. Щедрина, д. 1 |
| 4497. | г. Владивосток, ул. Щедрина, д. 11 |
| 4498. | г. Владивосток, ул. Щитовая, д. 8 |
| 4499. | г. Владивосток, ул. Щитовая, д. 15А |
| 4500. | г. Владивосток, ул. Щитовая, д. 19 |
| 4501. | г. Владивосток, ул. Щитовая, д. 20 |
| 4502. | г. Владивосток, ул. Щитовая, д. 23 |
| 4503. | г. Владивосток, ул. Щитовая, д. 25 |
| 4504. | г. Владивосток, ул. Щитовая, д. 27 |
| 4505. | г. Владивосток, ул. Щитовая, д. 27А |
| 4506. | г. Владивосток, ул. Щитовая, д. 29 |
| 4507. | г. Владивосток, ул. Щитовая, д. 31 |
| 4508. | г. Владивосток, ул. Щитовая, д. 33 |
| 4509. | г. Владивосток, ул. Щитовая, д. 35 |
| 4510. | г. Владивосток, ул. Щитовая, д. 36 |
| 4511. | г. Владивосток, ул. Щитовая, д. 37 |
| 4512. | г. Владивосток, ул. Щитовая, д. 37А |
| 4513. | г. Владивосток, ул. Щитовая, д. 39 |
| 4514. | г. Владивосток, ул. Щитовая, д. 41 |
| 4515. | г. Владивосток, ул. Щитовая, д. 48 |
| 4516. | г. Владивосток / нп Русский Остров, ул. Экипажная, д. 1 |
| 4517. | г. Владивосток / нп Русский Остров, ул. Экипажная, д. 6 |
| 4518. | г. Владивосток, ул. Экипажная, д. 8 |
| 4519. | г. Владивосток, ул. Экипажная, д. 10 |
| 4520. | г. Владивосток, ул. Экипажная, д. 16 |
| 4521. | г. Владивосток / нп Русский Остров, ул. Экипажная, д. 34 |
| 4522. | г. Владивосток / нп Русский Остров, ул. Экипажная, д. 36 |
| 4523. | г. Владивосток / нп Русский Остров, ул. Экипажная, д. 41 |
| 4524. | г. Владивосток / нп Русский Остров, ул. Экипажная, д. 43 |
| 4525. | г. Владивосток / нп Русский Остров, ул. Экипажная, д. 48 |
| 4526. | г. Владивосток / нп Русский Остров, ул. Экипажная, д. 52 |
| 4527. | г. Владивосток / нп Русский Остров, ул. Экипажная, д. 54 |
| 4528. | г. Владивосток / нп Русский Остров, ул. Экипажная, д. 56 |
| 4529. | г. Владивосток / нп Русский Остров, ул. Экипажная, д. 58 |
| 4530. | г. Владивосток, п. Трудовое, ул. Энгельса, д. 3 |
| 4531. | г. Владивосток, п. Трудовое, ул. Энгельса, д. 7/1 |
| 4532. | г. Владивосток, ул. Южно-Уральская, д. 5 |
| 4533. | г. Владивосток, ул. Южно-Уральская, д. 6 |
| 4534. | г. Владивосток, ул. Южно-Уральская, д. 8 |
| 4535. | г. Владивосток, ул. Южно-Уральская, д. 10А |
| 4536. | г. Владивосток, ул. Южно-Уральская, д. 18 |
| 4537. | г. Владивосток, ул. Южно-Уральская, д. 20 |
| 4538. | г. Владивосток, ул. Южно-Уральская, д. 22 |
| 4539. | г. Владивосток, ул. Южно-Уральская, д. 24 |
| 4540. | г. Владивосток, ул. Южно-Уральская, д. 25 |
| 4541. | г. Владивосток, ул. Южно-Уральская, д. 26 |
| 4542. | г. Владивосток, ул. Южно-Уральская, д. 27 |
| 4543. | г. Владивосток, ул. Южно-Уральская, д. 28 |
| 4544. | г. Владивосток, ул. Южно-Уральская, д. 29 |
| 4545. | г. Владивосток, ул. Южно-Уральская, д. 30 |
| 4546. | г. Владивосток, ул. Южно-Уральская, д. 31 |
| 4547. | г. Владивосток, ул. Яблоневая, д. 3А |
| 4548. | г. Владивосток, ул. Яблоневая, д. 5А |
| 4549. | г. Владивосток, ул. Яблоневая, д. 9А |
| 4550. | г. Владивосток, ул. Яблоневая, д. 28 |
| 4551. | г. Владивосток, ул. Яблоневая, д. 73 |
| 4552. | г. Владивосток, ул. Яблоневая, д. 84 |
| 4553. | г. Владивосток, ул. Ялтинская, д. 3А |
| 4554. | г. Владивосток, ул. Ялтинская, д. 6 |
| 4555. | г. Владивосток, ул. Ялтинская, д. 6А |
| 4556. | г. Владивосток, ул. Ялтинская, д. 8А |
| 4557. | г. Владивосток, ул. Яблоневая, д. 11А |
| 4558. | нп. Русский Остров (г Владивосток), п. Рында, д. 1 |
| 4559. | нп. Русский Остров (г Владивосток), п. Рында, д. 33 |
| 4560. | нп. Русский Остров (г Владивосток), п. Рында, д. 38 |
| 4561. | нп. Русский Остров (г Владивосток), п. Рында, д. 39 |
| 4562. | нп. Русский Остров (г Владивосток), п. Рында, д. 73А |
| 4563. | нп. Русский Остров (г Владивосток), п. Рында, д. 74 |
| 4564. | нп. Русский Остров (г Владивосток), п. Церковная падь, д. 7А |
| 4565. | г. Владивосток, Русский Остров, п. Церковная падь, д. 25А |
| 4566. | нп. Русский Остров (г Владивосток), ул. Верхненабережная, д. 14 |
| 4567. | остров. Попова (г Владивосток), ул. Ольховая, д. 26 |
| 4568. | остров. Попова (г Владивосток), ул. Подгорная, д. 3 |
| 4569. | остров. Попова (г Владивосток), ул. Подгорная, д. 31 |
| 4570. | остров. Попова (г Владивосток), ул. Подгорная, д. 33 |
| 4571. | остров. Попова (г Владивосток), ул. Подгорная, д. 39 |
| 4572. | г. Владивосток, с. Береговое, ул. Строительная, д. 3 |
| 4573. | г. Владивосток, с. Береговое, ул. Строительная, д. 5 |
| Городской округ Спасск – Дальний | |
| 4574. | г. Спасск-Дальний, пер.Мухинский, д. 8 |
| 4575. | г. Спасск-Дальний, ул. Борисова, д. 2 А |
| 4576. | г. Спасск-Дальний, ул. Борисова, д. 3 |
| 4577. | г. Спасск-Дальний, ул. Борисова, д. 5 |
| 4578. | г. Спасск-Дальний, ул. Борисова, д. 7 |
| 4579. | г. Спасск-Дальний, ул. Борисова, д. 8А |
| 4580. | г. Спасск-Дальний, ул. Герцена, д. 4 |
| 4581. | г. Спасск-Дальний, ул. Герцена, д. 6 |
| 4582. | г. Спасск-Дальний, ул. Герцена, д. 14 |
| 4583. | г. Спасск-Дальний, ул. Герцена, д. 16 |
| 4584. | г. Спасск-Дальний, ул. Герцена, д. 18 |
| 4585. | г. Спасск-Дальний, ул. Горького, д. 25 |
| 4586. | г. Спасск-Дальний, ул. Горького, д. 35 |
| 4587. | г. Спасск-Дальний, ул. Горького, д. 41 |
| 4588. | г. Спасск-Дальний, ул. Грибоедова, д. 2 |
| 4589. | г. Спасск-Дальний, ул. Грибоедова, д. 4 |
| 4590. | г. Спасск-Дальний, ул. Грибоедова, д. 6 |
| 4591. | г. Спасск-Дальний, ул. Грибоедова, д. 8 |
| 4592. | г. Спасск-Дальний, ул. Дербенева, д. 4 |
| 4593. | г. Спасск-Дальний, ул. Дербенева, д. 8 |
| 4594. | г. Спасск-Дальний, ул. Дербенева, д. 10 |
| 4595. | г. Спасск-Дальний, ул. Дербенева, д. 11 |
| 4596. | г. Спасск-Дальний, ул. Дербенева, д. 12 |
| 4597. | г. Спасск-Дальний, ул. Дербенева, д. 13 |
| 4598. | г. Спасск-Дальний, ул. Дербенева, д. 14 |
| 4599. | г. Спасск-Дальний, ул. Дербенева, д. 16 |
| 4600. | г. Спасск-Дальний, ул. Дербенева, д. 18 |
| 4601. | г. Спасск-Дальний, ул. Дербенева, д. 18/1 |
| 4602. | г. Спасск-Дальний, ул. Дербенева, д. 19 |
| 4603. | г. Спасск-Дальний, ул. Дербенева, д. 20 |
| 4604. | г. Спасск-Дальний, ул. Дербенева, д. 20А |
| 4605. | г. Спасск-Дальний, ул. Дербенева, д. 22 |
| 4606. | г. Спасск-Дальний, ул. Дербенева, д. 23 |
| 4607. | г. Спасск-Дальний, ул. Дербенева, д. 24 |
| 4608. | г. Спасск-Дальний, ул. Дербенева, д. 26 |
| 4609. | г. Спасск-Дальний, ул. Дербенева, д. 28 |
| 4610. | г. Спасск-Дальний, ул. Дербенева, д. 30 |
| 4611. | г. Спасск-Дальний, ул. Дербенева, д. 32 |
| 4612. | г. Спасск-Дальний, ул. Ершова, д. 2 |
| 4613. | г. Спасск-Дальний, ул. Ершова, д. 4 |
| 4614. | г. Спасск-Дальний, ул. Ершова, д. 6 |
| 4615. | г. Спасск-Дальний, ул. Ершова, д. 8 |
| 4616. | г. Спасск-Дальний, ул. Ершова, д. 11 |
| 4617. | г. Спасск-Дальний, ул. Ершова, д. 12 |
| 4618. | г. Спасск-Дальний, ул. Ершова, д. 13 |
| 4619. | г. Спасск-Дальний, ул. Ершова, д. 14 |
| 4620. | г. Спасск-Дальний, ул. Ершова, д. 15 |
| 4621. | г. Спасск-Дальний, ул. Ершова, д. 17 |
| 4622. | г. Спасск-Дальний, ул. Ершова, д. 18 |
| 4623. | г. Спасск-Дальний, ул. Ершова, д. 19 |
| 4624. | г. Спасск-Дальний, ул. Гражданская 1-я, д. 10 |
| 4625. | г. Спасск-Дальний, ул. Калинина, д. 1 |
| 4626. | г. Спасск-Дальний, ул. Коммунаров, д. 3 |
| 4627. | г. Спасск-Дальний, ул. Коммунаров, д. 10 |
| 4628. | г. Спасск-Дальний, ул. Коммунаров, д. 13 |
| 4629. | г. Спасск-Дальний, ул. Коммунаров, д. 14 |
| 4630. | г. Спасск-Дальний, ул. Коммунаров, д. 25/1 |
| 4631. | г. Спасск-Дальний, ул. Коммунаров, д. 29 |
| 4632. | г. Спасск-Дальний, ул. Коммунаров, д. 31 |
| 4633. | г. Спасск-Дальний, ул. Коммунаров, д. 33 |
| 4634. | г. Спасск-Дальний, ул. Коммунаров, д. 35 |
| 4635. | г. Спасск-Дальний, ул. Коммунаров, д. 37 |
| 4636. | г. Спасск-Дальний, ул. Коммунаров, д. 39 |
| 4637. | г. Спасск-Дальний, ул. Красноармейская, д. 24 |
| 4638. | г. Спасск-Дальний, ул. Красногвардейская, д. 55 |
| 4639. | г. Спасск-Дальний, ул. Красногвардейская, д. 69 |
| 4640. | г. Спасск-Дальний, ул. Красногвардейская, д. 69/1 |
| 4641. | г. Спасск-Дальний, ул. Красногвардейская, д. 69/2 |
| 4642. | г. Спасск-Дальний, ул. Красногвардейская, д. 71 |
| 4643. | г. Спасск-Дальний, ул. Красногвардейская, д. 71/1 |
| 4644. | г. Спасск-Дальний, ул. Красногвардейская, д. 73/2 |
| 4645. | г. Спасск-Дальний, ул. Красногвардейская, д. 75 |
| 4646. | г. Спасск-Дальний, ул. Красногвардейская, д. 77 |
| 4647. | г. Спасск-Дальний, ул. Красногвардейская, д. 79 |
| 4648. | г. Спасск-Дальний, ул. Красногвардейская, д. 81 |
| 4649. | г. Спасск-Дальний, ул. Красногвардейская, д. 81/1 |
| 4650. | г. Спасск-Дальний, ул. Красногвардейская, д. 83 |
| 4651. | г. Спасск-Дальний, ул. Красногвардейская, д. 85 |
| 4652. | г. Спасск-Дальний, ул. Красногвардейская, д. 87 |
| 4653. | г. Спасск-Дальний, ул. Красногвардейская, д. 87/1 |
| 4654. | г. Спасск-Дальний, ул. Красногвардейская, д. 87/2 |
| 4655. | г. Спасск-Дальний, ул. Красногвардейская, д. 87/3 |
| 4656. | г. Спасск-Дальний, ул. Красногвардейская, д. 87/4 |
| 4657. | г. Спасск-Дальний, ул. Красногвардейская, д. 87/5 |
| 4658. | г. Спасск-Дальний, ул. Красногвардейская, д. 89 |
| 4659. | г. Спасск-Дальний, ул. Красногвардейская, д. 91 |
| 4660. | г. Спасск-Дальний, ул. Красногвардейская, д. 91/1 |
| 4661. | г. Спасск-Дальний, ул. Красногвардейская, д. 93 |
| 4662. | г. Спасск-Дальний, ул. Красногвардейская, д. 95 |
| 4663. | г. Спасск-Дальний, ул. Красногвардейская, д. 97 |
| 4664. | г. Спасск-Дальний, ул. Красногвардейская, д. 99 |
| 4665. | г. Спасск-Дальний, ул. Красногвардейская, д. 100 |
| 4666. | г. Спасск-Дальний, ул. Красногвардейская, д. 100/1 |
| 4667. | г. Спасск-Дальний, ул. Красногвардейская, д. 100/2 |
| 4668. | г. Спасск-Дальний, ул. Красногвардейская, д. 100/3 |
| 4669. | г. Спасск-Дальний, ул. Красногвардейская, д. 100/4 |
| 4670. | г. Спасск-Дальний, ул. Красногвардейская, д. 101 |
| 4671. | г. Спасск-Дальний, ул. Красногвардейская, д. 102 |
| 4672. | г. Спасск-Дальний, ул. Красногвардейская, д. 102/1 |
| 4673. | г. Спасск-Дальний, ул. Красногвардейская, д. 102/2 |
| 4674. | г. Спасск-Дальний, ул. Красногвардейская, д. 102/3 |
| 4675. | г. Спасск-Дальний, ул. Красногвардейская, д. 103 |
| 4676. | г. Спасск-Дальний, ул. Красногвардейская, д. 104 |
| 4677. | г. Спасск-Дальний, ул. Красногвардейская, д. 104/1 |
| 4678. | г. Спасск-Дальний, ул. Красногвардейская, д. 104/2 |
| 4679. | г. Спасск-Дальний, ул. Красногвардейская, д. 104/3 |
| 4680. | г. Спасск-Дальний, ул. Красногвардейская, д. 104/4 |
| 4681. | г. Спасск-Дальний, ул. Красногвардейская, д. 104/5 |
| 4682. | г. Спасск-Дальний, ул. Красногвардейская, д. 105 |
| 4683. | г. Спасск-Дальний, ул. Красногвардейская, д. 106 |
| 4684. | г. Спасск-Дальний, ул. Красногвардейская, д. 106/1 |
| 4685. | г. Спасск-Дальний, ул. Красногвардейская, д. 106/2 |
| 4686. | г. Спасск-Дальний, ул. Красногвардейская, д. 106/3 |
| 4687. | г. Спасск-Дальний, ул. Красногвардейская, д. 107 |
| 4688. | г. Спасск-Дальний, ул. Красногвардейская, д. 108/1 |
| 4689. | г. Спасск-Дальний, ул. Красногвардейская, д. 108/2 |
| 4690. | г. Спасск-Дальний, ул. Красногвардейская, д. 108/3 |
| 4691. | г. Спасск-Дальний, ул. Красногвардейская, д. 110 |
| 4692. | г. Спасск-Дальний, ул. Красногвардейская, д. 110/1 |
| 4693. | г. Спасск-Дальний, ул. Красногвардейская, д. 110/2 |
| 4694. | г. Спасск-Дальний, ул. Красногвардейская, д. 112 |
| 4695. | г. Спасск-Дальний, ул. Красногвардейская, д. 112/1 |
| 4696. | г. Спасск-Дальний, ул. Красногвардейская, д. 112/2 |
| 4697. | г. Спасск-Дальний, ул. Красногвардейская, д. 114 |
| 4698. | г. Спасск-Дальний, ул. Красногвардейская, д. 114/1 |
| 4699. | г. Спасск-Дальний, ул. Красногвардейская, д. 114/2 |
| 4700. | г. Спасск-Дальний, ул. Красногвардейская, д. 114/3 |
| 4701. | г. Спасск-Дальний, ул. Красногвардейская, д. 120 |
| 4702. | г. Спасск-Дальний, ул. Красногвардейская, д. 126 |
| 4703. | г. Спасск-Дальний, ул. Краснознаменная, д. 6А |
| 4704. | г. Спасск-Дальний, ул. Краснознаменная, д. 8А |
| 4705. | г. Спасск-Дальний, ул. Краснознаменная, д. 9 |
| 4706. | г. Спасск-Дальний, ул. Краснознаменная, д. 11 |
| 4707. | г. Спасск-Дальний, ул. Краснознаменная, д. 12 |
| 4708. | г. Спасск-Дальний, ул. Краснознаменная, д. 12А |
| 4709. | г. Спасск-Дальний, ул. Краснознаменная, д. 18А |
| 4710. | г. Спасск-Дальний, ул. Краснознаменная, д. 22/2 |
| 4711. | г. Спасск-Дальний, ул. Краснознаменная, д. 22А |
| 4712. | г. Спасск-Дальний, ул. Краснознаменная, д. 24/1 |
| 4713. | г. Спасск-Дальний, ул. Краснознаменная, д. 31 |
| 4714. | г. Спасск-Дальний, ул. Краснознаменная, д. 34 |
| 4715. | г. Спасск-Дальний, ул. Краснознаменная, д. 35 |
| 4716. | г. Спасск-Дальний, ул. Краснознаменная, д. 36 |
| 4717. | г. Спасск-Дальний, ул. Краснознаменная, д. 37 |
| 4718. | г. Спасск-Дальний, ул. Краснознаменная, д. 37А |
| 4719. | г. Спасск-Дальний, ул. Краснознаменная, д. 39 |
| 4720. | г. Спасск-Дальний, ул. Краснознаменная, д. 41 |
| 4721. | г. Спасск-Дальний, ул. Краснознаменная, д. 41А |
| 4722. | г. Спасск-Дальний, ул. Краснознаменная, д. 43 |
| 4723. | г. Спасск-Дальний, ул. Кустовиновская, д. 3 |
| 4724. | г. Спасск-Дальний, ул. Кустовиновская, д. 7 |
| 4725. | г. Спасск-Дальний, ул. Ленинская, д. 3 |
| 4726. | г. Спасск-Дальний, ул. Ленинская, д. 5 |
| 4727. | г. Спасск-Дальний, ул. Ленинская, д. 6 |
| 4728. | г. Спасск-Дальний, ул. Ленинская, д. 8 |
| 4729. | г. Спасск-Дальний, ул. Ленинская, д. 12 |
| 4730. | г. Спасск-Дальний, ул. Ленинская, д. 23 |
| 4731. | г. Спасск-Дальний, ул. Ленинская, д. 32 |
| 4732. | г. Спасск-Дальний, ул. Ленинская, д. 36 |
| 4733. | г. Спасск-Дальний, ул. Ленинская, д. 43 |
| 4734. | г. Спасск-Дальний, ул. Линейная, д. 1 |
| 4735. | г. Спасск-Дальний, ул. Линейная, д. 1А |
| 4736. | г. Спасск-Дальний, ул. Ломоносова, д. 2 |

| | |
|---|---|
| 4737. | г. Спасск-Дальний, ул. Ломоносова, д. 4 |
| 4738. | г. Спасск-Дальний, ул. Ломоносова, д. 6 |
| 4739. | г. Спасск-Дальний, ул. Ломоносова, д. 8 |
| 4740. | г. Спасск-Дальний, ул. Ломоносова, д. 9 |
| 4741. | г. Спасск-Дальний, ул. Ломоносова, д. 10 |
| 4742. | г. Спасск-Дальний, ул. Маяковского, д. 1 |
| 4743. | г. Спасск-Дальний, ул. Маяковского, д. 1А |
| 4744. | г. Спасск-Дальний, ул. Маяковского, д. 5 |
| 4745. | г. Спасск-Дальний, ул. Маяковского, д. 8 |
| 4746. | г. Спасск-Дальний, ул. Маяковского, д. 9 |
| 4747. | г. Спасск-Дальний, ул. Маяковского, д. 10 |
| 4748. | г. Спасск-Дальний, ул. Маяковского, д. 10/1 |
| 4749. | г. Спасск-Дальний, ул. Маяковского, д. 12 |
| 4750. | г. Спасск-Дальний, ул. Маяковского, д. 14 |
| 4751. | г. Спасск-Дальний, ул. Маяковского, д. 16 |
| 4752. | г. Спасск-Дальний, ул. Маяковского, д. 18 |
| 4753. | г. Спасск-Дальний, ул. Маяковского, д. 20 |
| 4754. | г. Спасск-Дальний, ул. Маяковского, д. 22 |
| 4755. | г. Спасск-Дальний, ул. Маяковского, д. 22/1 |
| 4756. | г. Спасск-Дальний, ул. Маяковского, д. 23 |
| 4757. | г. Спасск-Дальний, ул. Маяковского, д. 25 |
| 4758. | г. Спасск-Дальний, ул. Маяковского, д. 27 |
| 4759. | г. Спасск-Дальний, ул. Мира, д. 2 |
| 4760. | г. Спасск-Дальний, ул. Мира, д. 4 |
| 4761. | г. Спасск-Дальний, ул. Мира, д. 6 |
| 4762. | г. Спасск-Дальний, ул. Мира, д. 8 |
| 4763. | г. Спасск-Дальний, ул. Молодежная, д. 2 |
| 4764. | г. Спасск-Дальний, ул. Молодежная, д. 4 |
| 4765. | г. Спасск-Дальний, ул. Нагорная, д. 1 |
| 4766. | г. Спасск-Дальний, ул. Нагорная, д. 2 |
| 4767. | г. Спасск-Дальний, ул. Нагорная, д. 3 |
| 4768. | г. Спасск-Дальний, ул. Нагорная, д. 4 |
| 4769. | г. Спасск-Дальний, ул. Нагорная, д. 5 |
| 4770. | г. Спасск-Дальний, ул. Нагорная, д. 6 |
| 4771. | г. Спасск-Дальний, ул. Нагорная, д. 7 |
| 4772. | г. Спасск-Дальний, ул. Нагорная, д. 8 |
| 4773. | г. Спасск-Дальний, ул. Надреченская, д. 27 |
| 4774. | г. Спасск-Дальний, ул. Нахимова, д. 1 |
| 4775. | г. Спасск-Дальний, ул. Нахимова, д. 4 |
| 4776. | г. Спасск-Дальний, ул. Нахимова, д. 5 |
| 4777. | г. Спасск-Дальний, ул. Нахимова, д. 6 |
| 4778. | г. Спасск-Дальний, ул. Нахимова, д. 8 |
| 4779. | г. Спасск-Дальний, ул. Октябрьская, д. 3 |
| 4780. | г. Спасск-Дальний, ул. Октябрьская, д. 4 |
| 4781. | г. Спасск-Дальний, ул. Октябрьская, д. 5 |
| 4782. | г. Спасск-Дальний, ул. Октябрьская, д. 6 |
| 4783. | г. Спасск-Дальний, ул. Октябрьская, д. 11 |
| 4784. | г. Спасск-Дальний, ул. Октябрьская, д. 12 |
| 4785. | г. Спасск-Дальний, ул. Октябрьская, д. 15 |
| 4786. | г. Спасск-Дальний, ул. Октябрьская, д. 16 |
| 4787. | г. Спасск-Дальний, ул. Октябрьская, д. 17 |
| 4788. | г. Спасск-Дальний, ул. Октябрьская, д. 18 |
| 4789. | г. Спасск-Дальний, ул. Октябрьская, д. 19 |
| 4790. | г. Спасск-Дальний, ул. Октябрьская, д. 20 |
| 4791. | г. Спасск-Дальний, ул. Октябрьская, д. 20А |
| 4792. | г. Спасск-Дальний, ул. Октябрьская, д. 23 |
| 4793. | г. Спасск-Дальний, ул. Октябрьская, д. 25 |
| 4794. | г. Спасск-Дальний, ул. Октябрьская, д. 27 |
| 4795. | г. Спасск-Дальний, ул. Олега Кошевого, д. 13А |
| 4796. | г. Спасск-Дальний, ул. Олега Кошевого, д. 17 |
| 4797. | г. Спасск-Дальний, ул. Олега Кошевого, д. 22 |
| 4798. | г. Спасск-Дальний, ул. Олега Кошевого, д. 26 |
| 4799. | г. Спасск-Дальний, ул. Олега Кошевого, д. 32 |
| 4800. | г. Спасск-Дальний, ул. Олега Кошевого, д. 36 |
| 4801. | г. Спасск-Дальний, ул. Парковая, д. 1 |
| 4802. | г. Спасск-Дальний, ул. Парковая, д. 15 |
| 4803. | г. Спасск-Дальний, ул. Парковая, д. 17 |
| 4804. | г. Спасск-Дальний, ул. Парковая, д. 19 |
| 4805. | г. Спасск-Дальний, ул. Парковая, д. 21 |
| 4806. | г. Спасск-Дальний, ул. Парковая, д. 23 |
| 4807. | г. Спасск-Дальний, ул. Парковая, д. 25 |
| 4808. | г. Спасск-Дальний, ул. Парковая, д. 26 |
| 4809. | г. Спасск-Дальний, ул. Парковая, д. 27 |
| 4810. | г. Спасск-Дальний, ул. Парковая, д. 29 |
| 4811. | г. Спасск-Дальний, ул. Парковая, д. 29/1 |
| 4812. | г. Спасск-Дальний, ул. Парковая, д. 31 |
| 4813. | г. Спасск-Дальний, ул. Парковая, д. 31/1 |
| 4814. | г. Спасск-Дальний, ул. Парковая, д. 33 |
| 4815. | г. Спасск-Дальний, ул. Парковая, д. 35 |
| 4816. | г. Спасск-Дальний, ул. Парковая, д. 37 |
| 4817. | г. Спасск-Дальний, ул. Парковая, д. 41 |
| 4818. | г. Спасск-Дальний, ул. Парковая, д. 43 |
| 4819. | г. Спасск-Дальний, ул. Парковая, д. 47 |
| 4820. | г. Спасск-Дальний, ул. Парковая, д. 49 |
| 4821. | г. Спасск-Дальний, ул. Парковая, д. 51 |
| 4822. | г. Спасск-Дальний, ул. Парковая, д. 55 |
| 4823. | г. Спасск-Дальний, ул. Парковая, д. 66 |
| 4824. | г. Спасск-Дальний, ул. Парфенова, д. 11 |
| 4825. | г. Спасск-Дальний, ул. Парфенова, д. 13 |
| 4826. | г. Спасск-Дальний, ул. Планерная, д. 3 |
| 4827. | г. Спасск-Дальний, ул. Планерная, д. 6 |
| 4828. | г. Спасск-Дальний, ул. Покуса, д. 1 |
| 4829. | г. Спасск-Дальний, ул. Приморская, д. 2 |
| 4830. | г. Спасск-Дальний, ул. Приморская, д. 6 |
| 4831. | г. Спасск-Дальний, ул. Приморская, д. 10 |
| 4832. | г. Спасск-Дальний, ул. Приморская, д. 10А |
| 4833. | г. Спасск-Дальний, ул. Пролетарская, д. 7 |
| 4834. | г. Спасск-Дальний, ул. Пушкинская, д. 2 |
| 4835. | г. Спасск-Дальний, ул. Пушкинская, д. 4А |
| 4836. | г. Спасск-Дальний, ул. Пушкинская, д. 5А |
| 4837. | г. Спасск-Дальний, ул. Пушкинская, д. 8 |
| 4838. | г. Спасск-Дальний, ул. Пушкинская, д. 9А |
| 4839. | г. Спасск-Дальний, ул. Пушкинская, д. 14 |
| 4840. | г. Спасск-Дальний, ул. Пушкинская, д. 15А |
| 4841. | г. Спасск-Дальний, ул. Пушкинская, д. 20 |
| 4842. | г. Спасск-Дальний, ул. Российская, д. 5 |
| 4843. | г. Спасск-Дальний, ул. Силикатная, д. 1 |
| 4844. | г. Спасск-Дальний, ул. Советская, д. 10 |
| 4845. | г. Спасск-Дальний, ул. Советская, д. 12 |
| 4846. | г. Спасск-Дальний, ул. Советская, д. 19 |
| 4847. | г. Спасск-Дальний, ул. Советская, д. 21 |
| 4848. | г. Спасск-Дальний, ул. Советская, д. 47 |
| 4849. | г. Спасск-Дальний, ул. Советская, д. 66 |
| 4850. | г. Спасск-Дальний, ул. Советская, д. 68 |
| 4851. | г. Спасск-Дальний, ул. Советская, д. 70 |
| 4852. | г. Спасск-Дальний, ул. Советская, д. 72 |
| 4853. | г. Спасск-Дальний, ул. Советская, д. 84 |
| 4854. | г. Спасск-Дальний, ул. Советская, д. 86 |
| 4855. | г. Спасск-Дальний, ул. Советская, д. 88 |
| 4856. | г. Спасск-Дальний, ул. Советская, д. 90 |
| 4857. | г. Спасск-Дальний, ул. Советская, д. 92 |
| 4858. | г. Спасск-Дальний, ул. Советская, д. 94 |
| 4859. | г. Спасск-Дальний, ул. Советская, д. 100 |
| 4860. | г. Спасск-Дальний, ул. Советская, д. 102 |
| 4861. | г. Спасск-Дальний, ул. Советская, д. 104 |
| 4862. | г. Спасск-Дальний, ул. Советская, д. 106 |
| 4863. | г. Спасск-Дальний, ул. Советская, д. 108 |
| 4864. | г. Спасск-Дальний, ул. Советская, д. 116 |
| 4865. | г. Спасск-Дальний, ул. Советская, д. 118 |
| 4866. | г. Спасск-Дальний, ул. Советская, д. 120 |
| 4867. | г. Спасск-Дальний, ул. Советская, д. 122 |
| 4868. | г. Спасск-Дальний, ул. Советская, д. 124 |
| 4869. | г. Спасск-Дальний, ул. Советская, д. 126 |
| 4870. | г. Спасск-Дальний, ул. Советская, д. 128 |
| 4871. | г. Спасск-Дальний, ул. Советская, д. 130 |
| 4872. | г. Спасск-Дальний, ул. Советская, д. 132 |
| 4873. | г. Спасск-Дальний, ул. Суворовская, д. 1 |
| 4874. | г. Спасск-Дальний, ул. Суворовская, д. 3 |
| 4875. | г. Спасск-Дальний, ул. Суворовская, д. 5 |
| 4876. | г. Спасск-Дальний, ул. Суворовская, д. 7А |
| 4877. | г. Спасск-Дальний, ул. Суворовская, д. 8 |
| 4878. | г. Спасск-Дальний, ул. Суворовская, д. 11А |
| 4879. | г. Спасск-Дальний, ул. Цементная, д. 13 |
| 4880. | г. Спасск-Дальний, ул. Цементная, д. 23 |
| 4881. | г. Спасск-Дальний, ул. Цементная, д. 24 |
| 4882. | г. Спасск-Дальний, ул. Цементная, д. 25А |
| 4883. | г. Спасск-Дальний, ул. Цементная, д. 25Б |
| 4884. | г. Спасск-Дальний, ул. Цементная, д. 27 |
| 4885. | г. Спасск-Дальний, ул. Чкалова, д. 2 |
| 4886. | г. Спасск-Дальний, ул. Шиферная, д. 3 |
| 4887. | г. Спасск-Дальний, ул. Шиферная, д. 6 |
| 4888. | г. Спасск-Дальний, ул. Шолохова, д. 12 |
| 4889. | г. Спасск-Дальний, ул. Шолохова, д. 28 |
| 4890. | г. Спасск-Дальний, ул. Юбилейная, д. 2 |
| 4891. | г. Спасск-Дальний, ул. Юбилейная, д. 4 |
| 4892. | г. Спасск-Дальний, ул. Юбилейная, д. 6 |
| 4893. | г. Спасск-Дальний, ул. Юбилейная, д. 8/1 |
| 4894. | г. Спасск-Дальний, ул. Юбилейная, д. 10 |
| 4895. | г. Спасск-Дальний, ул. Юбилейная, д. 12 |
| 4896. | г. Спасск-Дальний, ул. Юбилейная, д. 13 |
| 4897. | г. Спасск-Дальний, ул. Юбилейная, д. 14 |
| 4898. | г. Спасск-Дальний, ул. Юбилейная, д. 18 |
| 4899. | г. Спасск-Дальний, ул. Юбилейная, д. 18/1 |
| 4900. | г. Спасск-Дальний, ул. Юбилейная, д. 18/2 |
| 4901. | г. Спасск-Дальний, ул. Юбилейная, д. 22 |
| 4902. | г. Спасск-Дальний, ул. Юбилейная, д. 22/1 |
| 4903. | г. Спасск-Дальний, ул. Юбилейная, д. 24 |
| 4904. | г. Спасск-Дальний, ул. Юбилейная, д. 28 |
| 4905. | г. Спасск-Дальний, ул. Юбилейная, д. 30 |
| 4906. | г. Спасск-Дальний, ул. Юбилейная, д. 32 |
| 4907. | г. Спасск-Дальний, ул. Юбилейная, д. 34 |
| 4908. | г. Спасск-Дальний, ул. Юбилейная, д. 36 |
| 4909. | г. Спасск-Дальний, ул. Юбилейная, д. 40 |
| 4910. | г. Спасск-Дальний, ул. Юбилейная, д. 42 |
| Дальнегорский городской округ | |
| 4911. | г. Дальнегорск, пр-кт50 лет Октября, д. 1 |
| 4912. | г. Дальнегорск, пр-кт50 лет Октября, д. 2 |
| 4913. | г. Дальнегорск, пр-кт50 лет Октября, д. 3 |
| 4914. | г. Дальнегорск, пр-кт50 лет Октября, д. 4 |
| 4915. | г. Дальнегорск, пр-кт50 лет Октября, д. 5 |
| 4916. | г. Дальнегорск, пр-кт50 лет Октября, д. 6 |
| 4917. | г. Дальнегорск, пр-кт50 лет Октября, д. 11 |
| 4918. | г. Дальнегорск, пр-кт50 лет Октября, д. 11А |
| 4919. | г. Дальнегорск, пр-кт50 лет Октября, д. 13 |
| 4920. | г. Дальнегорск, пр-кт50 лет Октября, д. 13А |
| 4921. | г. Дальнегорск, пр-кт50 лет Октября, д. 15 |
| 4922. | г. Дальнегорск, пр-кт50 лет Октября, д. 24 |
| 4923. | г. Дальнегорск, пр-кт50 лет Октября, д. 26 |
| 4924. | г. Дальнегорск, пр-кт50 лет Октября, д. 28 |
| 4925. | г. Дальнегорск, пр-кт50 лет Октября, д. 32 |
| 4926. | г. Дальнегорск, пр-кт50 лет Октября, д. 34 |
| 4927. | г. Дальнегорск, пр-кт50 лет Октября, д. 38 |
| 4928. | г. Дальнегорск, пр-кт50 лет Октября, д. 40 |
| 4929. | г. Дальнегорск, пр-кт50 лет Октября, д. 42 |
| 4930. | г. Дальнегорск, пр-кт50 лет Октября, д. 44 |
| 4931. | г. Дальнегорск, пр-кт50 лет Октября, д. 44А |
| 4932. | г. Дальнегорск, пр-кт50 лет Октября, д. 46 |
| 4933. | г. Дальнегорск, пр-кт50 лет Октября, д. 48 |
| 4934. | г. Дальнегорск, пр-кт50 лет Октября, д. 51 |
| 4935. | г. Дальнегорск, пр-кт50 лет Октября, д. 52 |
| 4936. | г. Дальнегорск, пр-кт50 лет Октября, д. 54 |
| 4937. | г. Дальнегорск, пр-кт50 лет Октября, д. 55 |
| 4938. | г. Дальнегорск, пр-кт50 лет Октября, д. 56 |
| 4939. | г. Дальнегорск, пр-кт50 лет Октября, д. 57 |
| 4940. | г. Дальнегорск, пр-кт50 лет Октября, д. 58 |
| 4941. | г. Дальнегорск, пр-кт50 лет Октября, д. 59 |
| 4942. | г. Дальнегорск, пр-кт50 лет Октября, д. 60 |
| 4943. | г. Дальнегорск, пр-кт50 лет Октября, д. 61 |
| 4944. | г. Дальнегорск, пр-кт50 лет Октября, д. 62 |
| 4945. | г. Дальнегорск, пр-кт50 лет Октября, д. 64 |
| 4946. | г. Дальнегорск, пр-кт50 лет Октября, д. 67 |
| 4947. | г. Дальнегорск, пр-кт50 лет Октября, д. 72 |
| 4948. | г. Дальнегорск, пр-кт50 лет Октября, д. 73 |
| 4949. | г. Дальнегорск, пр-кт50 лет Октября, д. 74 |
| 4950. | г. Дальнегорск, пр-кт50 лет Октября, д. 75А |
| 4951. | г. Дальнегорск, пр-кт50 лет Октября, д. 75Б |
| 4952. | г. Дальнегорск, пр-кт50 лет Октября, д. 76 |
| 4953. | г. Дальнегорск, пр-кт50 лет Октября, д. 78 |
| 4954. | г. Дальнегорск, пр-кт50 лет Октября, д. 79 |
| 4955. | г. Дальнегорск, пр-кт50 лет Октября, д. 82 |
| 4956. | г. Дальнегорск, пр-кт50 лет Октября, д. 83 |
| 4957. | г. Дальнегорск, пр-кт50 лет Октября, д. 84 |
| 4958. | г. Дальнегорск, пр-кт50 лет Октября, д. 85 |
| 4959. | г. Дальнегорск, пр-кт50 лет Октября, д. 86 |
| 4960. | г. Дальнегорск, пр-кт50 лет Октября, д. 87 |
| 4961. | г. Дальнегорск, пр-кт50 лет Октября, д. 90 |
| 4962. | г. Дальнегорск, пр-кт50 лет Октября, д. 92 |
| 4963. | г. Дальнегорск, пр-кт50 лет Октября, д. 95 |
| 4964. | г. Дальнегорск, пр-кт50 лет Октября, д. 97 |
| 4965. | г. Дальнегорск, пр-кт50 лет Октября, д. 99Б |
| 4966. | г. Дальнегорск, пр-кт50 лет Октября, д. 111 |
| 4967. | г. Дальнегорск, пр-кт50 лет Октября, д. 113 |
| 4968. | г. Дальнегорск, пр-кт50 лет Октября, д. 121 |
| 4969. | г. Дальнегорск, пр-кт50 лет Октября, д. 128 |
| 4970. | г. Дальнегорск, пр-кт50 лет Октября, д. 129 |
| 4971. | г. Дальнегорск, пр-кт50 лет Октября, д. 130 |
| 4972. | г. Дальнегорск, пр-кт50 лет Октября, д. 132 |
| 4973. | г. Дальнегорск, пр-кт50 лет Октября, д. 134 |
| 4974. | г. Дальнегорск, пр-кт50 лет Октября, д. 136 |
| 4975. | г. Дальнегорск, пр-кт50 лет Октября, д. 137 |
| 4976. | г. Дальнегорск, пр-кт50 лет Октября, д. 138 |
| 4977. | г. Дальнегорск, пр-кт50 лет Октября, д. 139 |
| 4978. | г. Дальнегорск, пр-кт50 лет Октября, д. 142 |
| 4979. | г. Дальнегорск, пр-кт50 лет Октября, д. 144 |
| 4980. | г. Дальнегорск, пр-кт50 лет Октября, д. 245 |
| 4981. | г. Дальнегорск, пр-кт50 лет Октября, д. 247 |
| 4982. | г. Дальнегорск, пр-кт50 лет Октября, д. 249 |
| 4983. | г. Дальнегорск, пр-кт50 лет Октября, д. 251 |
| 4984. | г. Дальнегорск, пр-кт50 лет Октября, д. 277 |
| 4985. | г. Дальнегорск, ул. 8 Марта, д. 1 |
| 4986. | г. Дальнегорск, ул. 8 Марта, д. 2 |
| 4987. | г. Дальнегорск, ул. 8 Марта, д. 2А |
| 4988. | г. Дальнегорск, ул. 8 Марта, д. 3 |
| 4989. | г. Дальнегорск, ул. 8 Марта, д. 4 |
| 4990. | г. Дальнегорск, ул. 8 Марта, д. 5 |
| 4991. | г. Дальнегорск, ул. 8 Марта, д. 6 |
| 4992. | г. Дальнегорск, ул. 8 Марта, д. 8 |
| 4993. | г. Дальнегорск, ул. 8 Марта, д. 10 |
| 4994. | г. Дальнегорск, ул. 8 Марта, д. 12 |
| 4995. | г. Дальнегорск, ул. 8 Марта, д. 14 |
| 4996. | г. Дальнегорск, ул. 8 Марта, д. 16 |
| 4997. | г. Дальнегорск, ул. Арсеньева, д. 46 |
| 4998. | г. Дальнегорск, ул. Арсеньева, д. 48 |
| 4999. | г. Дальнегорск, ул. Геологическая, д. 1 |
| 5000. | г. Дальнегорск, ул. Геологическая, д. 3 |
| 5001. | г. Дальнегорск, ул. Геологическая, д. 5 |
| 5002. | г. Дальнегорск, ул. Горького, д. 39 |
| 5003. | г. Дальнегорск, ул. Горького, д. 40 |
| 5004. | г. Дальнегорск, ул. Горького, д. 40А |
| 5005. | г. Дальнегорск, ул. Горького, д. 41 |
| 5006. | г. Дальнегорск, ул. Горького, д. 41А |
| 5007. | г. Дальнегорск, ул. Горького, д. 42 |
| 5008. | г. Дальнегорск, ул. Горького, д. 42А |
| 5009. | г. Дальнегорск, ул. Горького, д. 43 |
| 5010. | г. Дальнегорск, ул. Горького, д. 44 |
| 5011. | г. Дальнегорск, ул. Горького, д. 45 |
| 5012. | г. Дальнегорск, ул. Горького, д. 46 |
| 5013. | г. Дальнегорск, ул. Горького, д. 47 |
| 5014. | г. Дальнегорск, ул. Горького, д. 48 |
| 5015. | г. Дальнегорск, ул. Железнодорожная, д. 2 |
| 5016. | г. Дальнегорск, ул. Железнодорожная, д. 3 |
| 5017. | г. Дальнегорск, ул. Железнодорожная, д. 4 |
| 5018. | г. Дальнегорск, ул. Железнодорожная, д. 5 |
| 5019. | г. Дальнегорск, ул. Заводская, д. 9 |
| 5020. | г. Дальнегорск, ул. Заводская, д. 10 |
| 5021. | г. Дальнегорск, ул. Индустриальная, д. 3А |
| 5022. | г. Дальнегорск, ул. Индустриальная, д. 4 |
| 5023. | г. Дальнегорск, ул. Индустриальная, д. 5 |
| 5024. | г. Дальнегорск, ул. Индустриальная, д. 6 |
| 5025. | г. Дальнегорск, ул. Индустриальная, д. 8 |
| 5026. | г. Дальнегорск, ул. Инженерная, д. 4 |
| 5027. | г. Дальнегорск, ул. Инженерная, д. 5 |
| 5028. | г. Дальнегорск, ул. Инженерная, д. 6 |
| 5029. | г. Дальнегорск, ул. Инженерная, д. 7 |
| 5030. | г. Дальнегорск, ул. Ключевская, д. 2 |
| 5031. | г. Дальнегорск, ул. Ключевская, д. 4 |
| 5032. | г. Дальнегорск, ул. Космонавтов, д. 4 |
| 5033. | г. Дальнегорск, ул. Космонавтов, д. 6 |
| 5034. | г. Дальнегорск, ул. Космонавтов, д. 12 |
| 5035. | г. Дальнегорск, ул. Космонавтов, д. 14 |
| 5036. | г. Дальнегорск, ул. Матросова, д. 28 |
| 5037. | г. Дальнегорск, ул. Матросова, д. 30 |
| 5038. | г. Дальнегорск, ул. Маяковского, д. 4 |
| 5039. | г. Дальнегорск, ул. Маяковского, д. 6 |
| 5040. | г. Дальнегорск, ул. Маяковского, д. 8 |
| 5041. | г. Дальнегорск, ул. Менделеева, д. 1 |
| 5042. | г. Дальнегорск, ул. Менделеева, д. 2 |
| 5043. | г. Дальнегорск, ул. Менделеева, д. 2А |
| 5044. | г. Дальнегорск, ул. Менделеева, д. 4 |
| 5045. | г. Дальнегорск, ул. Менделеева, д. 6 |
| 5046. | г. Дальнегорск, ул. Менделеева, д. 8 |
| 5047. | г. Дальнегорск, ул. Менделеева, д. 10 |
| 5048. | г. Дальнегорск, ул. Менделеева, д. 12 |
| 5049. | г. Дальнегорск, ул. Менделеева, д. 14 |
| 5050. | г. Дальнегорск, ул. Менделеева, д. 16 |
| 5051. | г. Дальнегорск, ул. Менделеева, д. 20 |
| 5052. | г. Дальнегорск, ул. Молодежная, д. 1 |
| 5053. | г. Дальнегорск, ул. Молодежная, д. 3 |
| 5054. | г. Дальнегорск, ул. Молодежная, д. 5 |
| 5055. | г. Дальнегорск, ул. Набережная, д. 4 |
| 5056. | г. Дальнегорск, ул. Набережная, д. 5 |
| 5057. | г. Дальнегорск, ул. Набережная, д. 6 |
| 5058. | г. Дальнегорск, ул. Набережная, д. 7 |
| 5059. | г. Дальнегорск, ул. Набережная, д. 8 |
| 5060. | г. Дальнегорск, ул. Набережная, д. 9 |
| 5061. | г. Дальнегорск, ул. Набережная, д. 10 |
| 5062. | г. Дальнегорск, ул. Набережная, д. 11 |
| 5063. | г. Дальнегорск, ул. Набережная, д. 14 |
| 5064. | г. Дальнегорск, ул. Набережная, д. 15 |
| 5065. | г. Дальнегорск, ул. Набережная, д. 16 |
| 5066. | г. Дальнегорск, ул. Набережная, д. 17 |
| 5067. | г. Дальнегорск, ул. Набережная, д. 18 |
| 5068. | г. Дальнегорск, ул. Набережная, д. 19 |
| 5069. | г. Дальнегорск, ул. Набережная, д. 20 |
| 5070. | г. Дальнегорск, ул. Набережная, д. 21 |
| 5071. | г. Дальнегорск, ул. Набережная, д. 22 |
| 5072. | г. Дальнегорск, ул. Набережная, д. 23 |
| 5073. | г. Дальнегорск, ул. Набережная, д. 24 |
| 5074. | г. Дальнегорск, ул. Набережная, д. 25 |
| 5075. | г. Дальнегорск, ул. Набережная, д. 26 |
| 5076. | г. Дальнегорск, ул. Набережная, д. 28 |
| 5077. | г. Дальнегорск, ул. Набережная, д. 29 |
| 5078. | г. Дальнегорск, ул. Набережная, д. 30 |
| 5079. | г. Дальнегорск, ул. Набережная, д. 31 |
| 5080. | г. Дальнегорск, ул. Некрасовская, д. 30 |
| 5081. | г. Дальнегорск, ул. Некрасовская, д. 32 |
| 5082. | г. Дальнегорск, ул. Некрасовская, д. 34 |
| 5083. | г. Дальнегорск, ул. Некрасовская, д. 36 |
| 5084. | г. Дальнегорск, ул. Некрасовская, д. 38 |
| 5085. | г. Дальнегорск, ул. Некрасовская, д. 77 |
| 5086. | г. Дальнегорск, ул. Октябрьская, д. 14 |
| 5087. | г. Дальнегорск, ул. Октябрьская, д. 16 |
| 5088. | г. Дальнегорск, ул. Октябрьская, д. 18 |
| 5089. | г. Дальнегорск, ул. Октябрьская, д. 20 |
| 5090. | г. Дальнегорск, ул. Октябрьская, д. 35А |
| 5091. | г. Дальнегорск, ул. Октябрьская, д. 37 |
| 5092. | г. Дальнегорск, ул. Октябрьская, д. 39 |
| 5093. | г. Дальнегорск, ул. Октябрьская, д. 39А |
| 5094. | г. Дальнегорск, ул. Октябрьская, д. 59 |
| 5095. | г. Дальнегорск, ул. Октябрьская, д. 61 |
| 5096. | г. Дальнегорск, ул. Олега Кошевого, д. 3 |
| 5097. | г. Дальнегорск, ул. Олега Кошевого, д. 5 |
| 5098. | г. Дальнегорск, ул. Олега Кошевого, д. 7 |
| 5099. | г. Дальнегорск, ул. Олега Кошевого, д. 9 |
| 5100. | г. Дальнегорск, ул. Осипенко, д. 2А |
| 5101. | г. Дальнегорск, ул. Осипенко, д. 4 |
| 5102. | г. Дальнегорск, ул. Осипенко, д. 6 |
| 5103. | г. Дальнегорск, ул. Осипенко, д. 7 |
| 5104. | г. Дальнегорск, ул. Осипенко, д. 8 |
| 5105. | г. Дальнегорск, ул. Осипенко, д. 9 |
| 5106. | г. Дальнегорск, ул. Осипенко, д. 10 |
| 5107. | г. Дальнегорск, ул. Осипенко, д. 10А |
| 5108. | г. Дальнегорск, ул. Осипенко, д. 11 |
| 5109. | г. Дальнегорск, ул. Осипенко, д. 12 |
| 5110. | г. Дальнегорск, ул. Осипенко, д. 12А |
| 5111. | г. Дальнегорск, ул. Осипенко, д. 13 |
| 5112. | г. Дальнегорск, ул. Осипенко, д. 14 |
| 5113. | г. Дальнегорск, ул. Осипенко, д. 16 |
| 5114. | г. Дальнегорск, ул. Осипенко, д. 18 |
| 5115. | г. Дальнегорск, ул. Осипенко, д. 19 |
| 5116. | г. Дальнегорск, ул. Осипенко, д. 20 |
| 5117. | г. Дальнегорск, ул. Осипенко, д. 21 |
| 5118. | г. Дальнегорск, ул. Осипенко, д. 23 |
| 5119. | г. Дальнегорск, ул. Осипенко, д. 24 |
| 5120. | г. Дальнегорск, ул. Осипенко, д. 25 |
| 5121. | г. Дальнегорск, ул. Осипенко, д. 27 |
| 5122. | г. Дальнегорск, ул. Осипенко, д. 29 |
| 5123. | г. Дальнегорск, ул. Осипенко, д. 37 |
| 5124. | г. Дальнегорск, ул. Осипенко, д. 38 |
| 5125. | г. Дальнегорск, ул. Осипенко, д. 40 |
| 5126. | г. Дальнегорск, ул. Осипенко, д. 40А |
| 5127. | г. Дальнегорск, ул. Осипенко, д. 42 |
| 5128. | г. Дальнегорск, ул. Осипенко, д. 44 |
| 5129. | г. Дальнегорск, ул. Осипенко, д. 46 |
| 5130. | г. Дальнегорск, ул. Партизанская, д. 29 |
| 5131. | г. Дальнегорск, ул. Партизанская, д. 31 |
| 5132. | г. Дальнегорск, ул. Первомайская, д. 2 |
| 5133. | г. Дальнегорск, ул. Первомайская, д. 3 |
| 5134. | г. Дальнегорск, ул. Первомайская, д. 4 |
| 5135. | г. Дальнегорск, ул. Первомайская, д. 5 |

1 ЯНВАРЯ 2020 Г.•СРЕДА•№ 1 (1735)
ПРИМОРСКАЯ ГАЗЕТА

| | |
|---|---|
| 5136. | г. Дальнегорск, ул. Первомайская, д. 8 |
| 5137. | г. Дальнегорск, ул. Первомайская, д. 10 |
| 5138. | г. Дальнегорск, ул. Первомайская, д. 12 |
| 5139. | г. Дальнегорск, ул. Первомайская, д. 14 |
| 5140. | г. Дальнегорск, ул. Первомайская, д. 16 |
| 5141. | г. Дальнегорск, ул. Пионерская, д. 1 |
| 5142. | г. Дальнегорск, ул. Пионерская, д. 3 |
| 5143. | г. Дальнегорск, ул. Пионерская, д. 5 |
| 5144. | г. Дальнегорск, ул. Пионерская, д. 7 |
| 5145. | г. Дальнегорск, ул. Пионерская, д. 9 |
| 5146. | г. Дальнегорск, ул. Пионерская, д. 11 |
| 5147. | г. Дальнегорск, ул. Пионерская, д. 13 |
| 5148. | г. Дальнегорск, ул. Пионерская, д. 15 |
| 5149. | г. Дальнегорск, ул. Пионерская, д. 31 |
| 5150. | г. Дальнегорск, ул. Пионерская, д. 48 |
| 5151. | г. Дальнегорск, ул. Пионерская, д. 50 |
| 5152. | г. Дальнегорск, ул. Пионерская, д. 64 |
| 5153. | г. Дальнегорск, ул. Пионерская, д. 66 |
| 5154. | г. Дальнегорск, ул. Пионерская, д. 68 |
| 5155. | г. Дальнегорск, ул. Приморская, д. 12 |
| 5156. | г. Дальнегорск, ул. Приморская, д. 14 |
| 5157. | г. Дальнегорск, ул. Приморская, д. 20 |
| 5158. | г. Дальнегорск, ул. Приморская, д. 22 |
| 5159. | г. Дальнегорск, ул. Приморская, д. 24А |
| 5160. | г. Дальнегорск, ул. Приморская, д. 26 |
| 5161. | г. Дальнегорск, ул. Приморская, д. 28 |
| 5162. | г. Дальнегорск, ул. Приморская, д. 30 |
| 5163. | г. Дальнегорск, ул. Приморская, д. 32 |
| 5164. | г. Дальнегорск, ул. Пушкинская, д. 39 |
| 5165. | г. Дальнегорск, ул. Пушкинская, д. 39А |
| 5166. | г. Дальнегорск, ул. Пушкинская, д. 41 |
| 5167. | г. Дальнегорск, ул. Пушкинская, д. 41А |
| 5168. | г. Дальнегорск, ул. Пушкинская, д. 43 |
| 5169. | г. Дальнегорск, ул. Пушкинская, д. 43А |
| 5170. | г. Дальнегорск, ул. Пушкинская, д. 45 |
| 5171. | г. Дальнегорск, ул. Пушкинская, д. 45А |
| 5172. | г. Дальнегорск, ул. Пушкинская, д. 47 |
| 5173. | г. Дальнегорск, ул. Пушкинская, д. 48 |
| 5174. | г. Дальнегорск, ул. Пушкинская, д. 50 |
| 5175. | г. Дальнегорск, ул. Советская, д. 4 |
| 5176. | г. Дальнегорск, ул. Советская, д. 6 |
| 5177. | г. Дальнегорск, ул. Советская, д. 11А |
| 5178. | г. Дальнегорск, ул. Советская, д. 1 |
| 5179. | г. Дальнегорск, ул. Советская 1-я, д. 22 |
| 5180. | г. Дальнегорск, ул. Строительная, д. 54 |
| 5181. | г. Дальнегорск, ул. Строительная, д. 55 |
| 5182. | г. Дальнегорск, ул. Строительная, д. 57 |
| 5183. | г. Дальнегорск, ул. Строительная, д. 58 |
| 5184. | г. Дальнегорск, ул. Строительная, д. 59 |
| 5185. | г. Дальнегорск, ул. Строительная, д. 60 |
| 5186. | г. Дальнегорск, ул. Строительная, д. 61 |
| 5187. | г. Дальнегорск, ул. Строительная, д. 62 |
| 5188. | г. Дальнегорск, ул. Сухановская, д. 1 |
| 5189. | г. Дальнегорск, ул. Сухановская, д. 9 |
| 5190. | г. Дальнегорск, ул. Увальная, д. 1 |
| 5191. | г Дальнегорск, ул. Хамзина, д. 5а |
| 5192. | г Дальнегорск, ул. Хамзина, д. 5б |
| 5193. | г Дальнегорск, ул. Хамзина, д. 6 |
| 5194. | г Дальнегорск, ул. Хамзина, д. 6а |
| 5195. | г. Дальнегорск, ул. Химиков, д. 1 |
| 5196. | г. Дальнегорск, ул. Химиков, д. 1А |
| 5197. | г. Дальнегорск, ул. Химиков, д. 2 |
| 5198. | г. Дальнегорск, ул. Химиков, д. 2А |
| 5199. | г. Дальнегорск, ул. Химиков, д. 3 |
| 5200. | г. Дальнегорск, ул. Химиков, д. 3А |
| 5201. | г. Дальнегорск, ул. Химиков, д. 4 |
| 5202. | г. Дальнегорск, ул. Химиков, д. 4А |
| 5203. | г. Дальнегорск, ул. Химиков, д. 5 |
| 5204. | г. Дальнегорск, ул. Химиков, д. 6 |
| 5205. | г. Дальнегорск, ул. Химиков, д. 7 |
| 5206. | г. Дальнегорск, ул. Химиков, д. 8 |
| 5207. | г. Дальнегорск, ул. Химиков, д. 9 |
| 5208. | г. Дальнегорск, ул. Химиков, д. 10 |
| 5209. | г. Дальнегорск, ул. Химиков, д. 12 |
| 5210. | г. Дальнегорск, ул. Черняховского, д. 90 |
| 5211. | г. Дальнегорск, ул. Шоферская, д. 1 |
| 5212. | г. Дальнегорск, ул. Шоферская, д. 2 |
| 5213. | г. Дальнегорск, ул. Шоферская, д. 3 |
| 5214. | г. Дальнегорск, ул. Шоферская, д. 4 |
| 5215. | г. Дальнегорск, ул. Шоферская, д. 6 |
| 5216. | г. Дальнегорск, ул. Шоферская, д. 7 |
| 5217. | г. Дальнегорск, ул. Шоферская, д. 8 |
| 5218. | г. Дальнегорск, ул. Южная, д. 1 |
| 5219. | г. Дальнегорск, ул. Южная, д. 3 |
| 5220. | г. Дальнегорск, с. Каменка, ул. Комсомольская, д. 17 |
| 5221. | г. Дальнегорск, с. Каменка, ул. Комсомольская, д. 19 |
| 5222. | г. Дальнегорск, с. Каменка, ул. Комсомольская, д. 21 |
| 5223. | г. Дальнегорск, с. Каменка, ул. Комсомольская, д. 23 |
| 5224. | г. Дальнегорск, с. Каменка, ул. Комсомольская, д. 26 |
| 5225. | г. Дальнегорск, с. Каменка, ул. Комсомольская, д. 26А |
| 5226. | г. Дальнегорск, с. Каменка, ул. Комсомольская, д. 28 |
| 5227. | г. Дальнегорск, с. Каменка, ул. Морская, д. 12 |
| 5228. | г. Дальнегорск, с. Каменка, ул. Партизанская, д. 3 |
| 5229. | г. Дальнегорск, с. Каменка, ул. Партизанская, д. 5 |
| 5230. | г. Дальнегорск, с. Каменка, ул. Партизанская, д. 26 |
| 5231. | г. Дальнегорск, с. Каменка, ул. Пионерская, д. 1 |
| 5232. | г. Дальнегорск, с. Краснореченский, ул. Гастелло, д. 2 |
| 5233. | г. Дальнегорск, с. Краснореченский, ул. Гастелло, д. 3 |
| 5234. | г. Дальнегорск, с. Краснореченский, ул. Гастелло, д. 4 |
| 5235. | г. Дальнегорск, с. Краснореченский, ул. Гастелло, д. 5 |
| 5236. | г. Дальнегорск, с. Краснореченский, ул. Гастелло, д. 6 |
| 5237. | г. Дальнегорск, с. Краснореченский, ул. Гастелло, д. 8 |
| 5238. | г. Дальнегорск, с. Краснореченский, ул. Гастелло, д. 10 |
| 5239. | г. Дальнегорск, с. Краснореченский, ул. Гастелло, д. 11 |
| 5240. | г. Дальнегорск, с. Краснореченский, ул. Гастелло, д. 12 |
| 5241. | г. Дальнегорск, с. Краснореченский, ул. Гастелло, д. 13 |
| 5242. | г. Дальнегорск, с. Краснореченский, ул. Гастелло, д. 14 |
| 5243. | г. Дальнегорск, с. Краснореченский, ул. Гастелло, д. 15 |
| 5244. | г. Дальнегорск, с. Краснореченский, ул. Гастелло, д. 17 |
| 5245. | г. Дальнегорск, с. Краснореченский, ул. Гастелло, д. 18 |
| 5246. | г. Дальнегорск, с. Краснореченский, ул. Гастелло, д. 19 |
| 5247. | г. Дальнегорск, с. Краснореченский, ул. Гастелло, д. 20 |
| 5248. | г. Дальнегорск, с. Краснореченский, ул. Гастелло, д. 21 |
| 5249. | г. Дальнегорск, с. Краснореченский, ул. Гастелло, д. 26 |
| 5250. | г. Дальнегорск, с. Краснореченский, ул. Гастелло, д. 27 |
| 5251. | г. Дальнегорск, с. Краснореченский, ул. Молодежная, д. 10 |
| 5252. | г. Дальнегорск, с. Краснореченский, ул. Октябрьская, д. 1 |
| 5253. | г. Дальнегорск, с. Краснореченский, ул. Октябрьская, д. 2 |
| 5254. | г. Дальнегорск, с. Краснореченский, ул. Октябрьская, д. 6 |
| 5255. | г. Дальнегорск, с. Краснореченский, ул. Октябрьская, д. 8 |
| 5256. | г. Дальнегорск, с. Краснореченский, ул. Октябрьская, д. 9 |
| 5257. | г. Дальнегорск, с. Краснореченский, ул. Октябрьская, д. 10 |
| 5258. | г. Дальнегорск, с. Краснореченский, ул. Октябрьская, д. 11 |
| 5259. | г. Дальнегорск, с. Краснореченский, ул. Октябрьская, д. 12 |
| 5260. | г. Дальнегорск, с. Краснореченский, ул. Октябрьская, д. 13 |
| 5261. | г. Дальнегорск, с. Краснореченский, ул. Октябрьская, д. 14 |
| 5262. | г. Дальнегорск, с. Краснореченский, ул. Октябрьская, д. 15 |
| 5263. | г. Дальнегорск, с. Краснореченский, ул. Октябрьская, д. 19 |
| 5264. | г. Дальнегорск, с. Краснореченский, ул. Первомайская, д. 10 |
| 5265. | г. Дальнегорск, с. Краснореченский, ул. Первомайская, д. 12 |
| 5266. | г. Дальнегорск, с. Краснореченский, ул. Первомайская, д. 13 |
| 5267. | г. Дальнегорск, с. Краснореченский, ул. Первомайская, д. 14 |
| 5268. | г. Дальнегорск, с. Краснореченский, ул. Первомайская, д. 16 |
| 5269. | г. Дальнегорск, с. Краснореченский, ул. Первомайская, д. 19 |
| 5270. | г. Дальнегорск, с. Краснореченский, ул. Первомайская, д. 19А |
| 5271. | г. Дальнегорск, с. Краснореченский, ул. Хасанская, д. 46 |
| 5272. | г. Дальнегорск, с. Краснореченский, ул. Хасанская, д. 48 |
| 5273. | г. Дальнегорск, с. Краснореченский, ул. Хасанская, д. 50 |
| 5274. | г. Дальнегорск, с. Рудная Пристань, ул. Арсеньева, д. 2А |
| 5275. | г. Дальнегорск, с. Рудная Пристань, ул. Арсеньева, д. 3 |
| 5276. | г. Дальнегорск, с. Рудная Пристань, ул. Арсеньева, д. 3А |
| 5277. | г. Дальнегорск, с. Рудная Пристань, ул. Арсеньева, д. 4 |
| 5278. | г. Дальнегорск, с. Рудная Пристань, ул. Арсеньева, д. 6 |
| 5279. | г. Дальнегорск, с. Рудная Пристань, ул. Арсеньева, д. 6А |
| 5280. | г. Дальнегорск, с. Рудная Пристань, ул. Арсеньева, д. 8А |
| 5281. | г. Дальнегорск, с. Рудная Пристань, ул. Арсеньева, д. 10 |
| 5282. | г. Дальнегорск, с. Рудная Пристань, ул. Арсеньева, д. 12 |
| 5283. | г. Дальнегорск, с. Рудная Пристань, ул. Арсеньева, д. 14 |
| 5284. | г. Дальнегорск, с. Рудная Пристань, ул. Арсеньева, д. 20 |
| 5285. | г. Дальнегорск, с. Рудная Пристань, ул. Арсеньева, д. 22 |
| 5286. | г. Дальнегорск, с. Рудная Пристань, ул. Арсеньева, д. 24 |
| 5287. | г. Дальнегорск, с. Рудная Пристань, ул. Арсеньева, д. 26 |
| 5288. | г. Дальнегорск, с. Рудная Пристань, ул. Григория Милая, д. 15 |
| 5289. | г. Дальнегорск, с. Рудная Пристань, ул. Линейная, д. 31 |
| 5290. | г. Дальнегорск, с. Рудная Пристань, ул. Советская, д. 2А |
| 5291. | г. Дальнегорск, с. Рудная Пристань, ул. Советская, д. 3 |
| 5292. | г. Дальнегорск, с. Рудная Пристань, ул. Советская, д. 4 |
| 5293. | г. Дальнегорск, с. Рудная Пристань, ул. Советская, д. 5 |
| 5294. | г. Дальнегорск, с. Рудная Пристань, ул. Советская, д. 6 |
| 5295. | г. Дальнегорск, с. Рудная Пристань, ул. Советская, д. 20 |
| 5296. | г. Дальнегорск, с. Рудная Пристань, ул. Шахтерская, д. 1 |
| 5297. | г. Дальнегорск, с. Рудная Пристань, ул. Шахтерская, д. 1А |
| 5298. | г. Дальнегорск, с. Рудная Пристань, ул. Шахтерская, д. 1Б |
| 5299. | г. Дальнегорск, с. Рудная Пристань, ул. Шахтерская, д. 3 |
| 5300. | г. Дальнегорск, с. Рудная Пристань, ул. Шахтерская, д. 4 |
| 5301. | г. Дальнегорск, с. Рудная Пристань, ул. Шахтерская, д. 5 |
| 5302. | г. Дальнегорск, с. Рудная Пристань, ул. Шахтерская, д. 6 |
| 5303. | г. Дальнегорск, с. Рудная Пристань, ул. Шахтерская, д. 7 |
| 5304. | г. Дальнегорск, с. Рудная Пристань, ул. Шахтерская, д. 8 |
| 5305. | г. Дальнегорск, с. Рудная Пристань, ул. Шахтерская, д. 9 |
| 5306. | г. Дальнегорск, с. Рудная Пристань, ул. Шахтерская, д. 10 |
| 5307. | г. Дальнегорск, с. Рудная Пристань, ул. Шахтерская, д. 12 |
| 5308. | г. Дальнегорск, с. Рудная Пристань, ул. Школьная, д. 5 |
| 5309. | г. Дальнегорск, с. Сержантово, ул. Ленинская, д. 1 |
| 5310. | г. Дальнегорск, с. Сержантово, ул. Ленинская, д. 2 |
| 5311. | г. Дальнегорск, с. Сержантово, ул. Ленинская, д. 3 |
| 5312. | г. Дальнегорск, с. Сержантово, ул. Ленинская, д. 4 |
| 5313. | г. Дальнегорск, с. Сержантово, ул. Ленинская, д. 5 |
| 5314. | г. Дальнегорск, с. Сержантово, ул. Ленинская, д. 6 |
| 5315. | г. Дальнегорск, с. Сержантово, ул. Ленинская, д. 7 |
| 5316. | г. Дальнегорск, с. Сержантово, ул. Ленинская, д. 9 |
| 5317. | г. Дальнегорск, с. Сержантово, ул. Советская, д. 1 |
| 5318. | г. Дальнегорск, с. Сержантово, ул. Советская, д. 2 |
| 5319. | г. Дальнегорск, с. Сержантово, ул. Советская, д. 3 |
| 5320. | г. Дальнегорск, с. Сержантово, ул. Советская, д. 4 |
| 5321. | г. Дальнегорск, с. Сержантово, ул. Советская, д. 5 |
| 5322. | г. Дальнегорск, с. Сержантово, ул. Советская, д. 6 |
| 5323. | г. Дальнегорск, с. Сержантово, ул. Советская, д. 7 |
| Дальнереченский городской округ | |
| 5324. | г. Дальнереченск, пер. Прямой, д. 7 |
| 5325. | г. Дальнереченск, ул. 45 лет Октября, д. 28 |
| 5326. | г. Дальнереченск, ул. 45 лет Октября, д. 47 |
| 5327. | г. Дальнереченск, ул. 45 лет Октября, д. 49 |
| 5328. | г. Дальнереченск, ул. 45 лет Октября, д. 51 |
| 5329. | г. Дальнереченск, ул. 45 лет Октября, д. 53 |
| 5330. | г. Дальнереченск, ул. 45 лет Октября, д. 59 |
| 5331. | г. Дальнереченск, ул. 45 лет Октября, д. 63 |
| 5332. | г. Дальнереченск, ул. Авиаторская, д. 1А |
| 5333. | г. Дальнереченск, ул. Владивостокская, д. 1 |
| 5334. | г. Дальнереченск, ул. Владивостокская, д. 1А |
| 5335. | г. Дальнереченск, ул. Владивостокская, д. 2 |
| 5336. | г. Дальнереченск, ул. Владивостокская, д. 3 |
| 5337. | г. Дальнереченск, ул. Владивостокская, д. 5 |
| 5338. | г. Дальнереченск, ул. Владивостокская, д. 7 |
| 5339. | г. Дальнереченск, ул. Владивостокская, д. 9 |
| 5340. | г. Дальнереченск, ул. Воинской Славы, д. 1 |
| 5341. | г. Дальнереченск, ул. Воинской Славы, д. 3 |
| 5342. | г. Дальнереченск, ул. Воинской Славы, д. 5 |
| 5343. | г. Дальнереченск, ул. Героев Даманского, д. 4 |
| 5344. | г. Дальнереченск, ул. Героев Даманского, д. 6 |
| 5345. | г. Дальнереченск, ул. Героев Даманского, д. 8 |
| 5346. | г. Дальнереченск, ул. Героев Даманского, д. 10 |
| 5347. | г. Дальнереченск, ул. Героев Даманского, д. 32 |
| 5348. | г. Дальнереченск, ул. Героев Даманского, д. 34 |
| 5349. | г. Дальнереченск, ул. Героев Даманского, д. 36А |
| 5350. | г. Дальнереченск, ул. Героев Даманского, д. 40 |
| 5351. | г. Дальнереченск, ул. Героев Даманского, д. 42 |
| 5352. | г. Дальнереченск, ул. Горького, д. 3 |
| 5353. | г. Дальнереченск, ул. Горького, д. 5 |
| 5354. | г. Дальнереченск, ул. Горького, д. 13 |
| 5355. | г. Дальнереченск, ул. Горького, д. 15 |
| 5356. | г. Дальнереченск, ул. Горького, д. 17 |
| 5357. | г. Дальнереченск, ул. Графская, д. 6 |
| 5358. | г. Дальнереченск, ул. Графская, д. 8 |
| 5359. | г. Дальнереченск, ул. Дальнереченская, д. 57 |
| 5360. | г. Дальнереченск, ул. Дальнереченская, д. 59 |
| 5361. | г. Дальнереченск, ул. Дальнереченская, д. 59А |
| 5362. | г. Дальнереченск, ул. Дальнереченская, д. 61 |
| 5363. | г. Дальнереченск, ул. Дальнереченская, д. 64 |
| 5364. | г. Дальнереченск, ул. Дальнереченская, д. 67 |
| 5365. | г. Дальнереченск, ул. Дальнереченская, д. 69 |
| 5366. | г. Дальнереченск, ул. Заводская, д. 25 |
| 5367. | г. Дальнереченск, ул. Заводская, д. 27 |
| 5368. | г. Дальнереченск, ул. Калинина, д. 27 |
| 5369. | г. Дальнереченск, ул. Киевская, д. 53 |
| 5370. | г. Дальнереченск, ул. Красная, д. 113 |
| 5371. | г. Дальнереченск, ул. Красногвардейская, д. 39 |
| 5372. | г. Дальнереченск, ул. Краснознаменная, д. 1А |
| 5373. | г. Дальнереченск, ул. Лазо, д. 29А |
| 5374. | г. Дальнереченск, ул. Лазо, д. 35А |
| 5375. | г. Дальнереченск, ул. Ленина, д. 16 |
| 5376. | г. Дальнереченск, ул. Ленина, д. 18 |
| 5377. | г. Дальнереченск, ул. Ленина, д. 18А |
| 5378. | г. Дальнереченск, ул. Ленина, д. 30 |
| 5379. | г. Дальнереченск, ул. Ленина, д. 66 |
| 5380. | г. Дальнереченск, ул. Ленина, д. 68 |
| 5381. | г. Дальнереченск, ул. Ленина, д. 69 |
| 5382. | г. Дальнереченск, ул. Ленина, д. 70 |
| 5383. | г. Дальнереченск, ул. Ленина, д. 71 |
| 5384. | г. Дальнереченск, ул. Ленина, д. 71А |
| 5385. | г. Дальнереченск, ул. Ленина, д. 72 |
| 5386. | г. Дальнереченск, ул. Ленина, д. 75 |
| 5387. | г. Дальнереченск, ул. Ленина, д. 84 |
| 5388. | г. Дальнереченск, ул. Ленина, д. 86 |
| 5389. | г. Дальнереченск, ул. Ленина, д. 88 |
| 5390. | г. Дальнереченск, ул. Магистральная, д. 3 |
| 5391. | г. Дальнереченск, ул. Магистральная, д. 5 |
| 5392. | г. Дальнереченск, ул. Милицейская, д. 35 |
| 5393. | г. Дальнереченск, ул. Михаила Личенко, д. 13 |
| 5394. | г. Дальнереченск, ул. Михаила Личенко, д. 14 |
| 5395. | г. Дальнереченск, ул. Михаила Личенко, д. 15 |
| 5396. | г. Дальнереченск, ул. Михаила Личенко, д. 15А |
| 5397. | г. Дальнереченск, ул. Михаила Личенко, д. 15Б |
| 5398. | г. Дальнереченск, ул. Михаила Личенко, д. 16 |
| 5399. | г. Дальнереченск, ул. Михаила Личенко, д. 17 |
| 5400. | г. Дальнереченск, ул. Михаила Личенко, д. 21 |
| 5401. | г. Дальнереченск, ул. Михаила Личенко, д. 27 |
| 5402. | г. Дальнереченск, ул. Михаила Личенко, д. 27А |
| 5403. | г. Дальнереченск, ул. Михаила Личенко, д. 29 |
| 5404. | г. Дальнереченск, ул. Михаила Личенко, д. 30 |
| 5405. | г. Дальнереченск, ул. Михаила Личенко, д. 31 |
| 5406. | г. Дальнереченск, ул. Михаила Личенко, д. 32 |
| 5407. | г. Дальнереченск, ул. Олега Кошевого, д. 2 |
| 5408. | г. Дальнереченск, ул. Олега Кошевого, д. 2А |
| 5409. | г. Дальнереченск, ул. Победы, д. 1 |
| 5410. | г. Дальнереченск, ул. Победы, д. 5 |
| 5411. | г. Дальнереченск, ул. Победы, д. 5А |
| 5412. | г. Дальнереченск, ул. Полевая, д. 1 |
| 5413. | г. Дальнереченск, ул. Полевая, д. 1А |
| 5414. | г. Дальнереченск, ул. Промышленная, д. 6 |
| 5415. | г. Дальнереченск, ул. Промышленная, д. 8 |
| 5416. | г. Дальнереченск, ул. Промышленная, д. 8А |
| 5417. | г. Дальнереченск, ул. Пушкина, д. 2 |
| 5418. | г. Дальнереченск, ул. Пушкина, д. 4 |
| 5419. | г. Дальнереченск, ул. Пушкина, д. 6 |
| 5420. | г. Дальнереченск, ул. Пушкина, д. 9 |
| 5421. | г. Дальнереченск, ул. Пушкина, д. 14 |
| 5422. | г. Дальнереченск, ул. Пушкина, д. 18 |
| 5423. | г. Дальнереченск, ул. Пушкина, д. 19 |
| 5424. | г. Дальнереченск, ул. Пушкина, д. 20 |
| 5425. | г. Дальнереченск, ул. Пушкина, д. 22 |
| 5426. | г. Дальнереченск, ул. Рябуха, д. 14 |
| 5427. | г. Дальнереченск, ул. Рябуха, д. 16 |
| 5428. | г. Дальнереченск, ул. Рябуха, д. 18 |
| 5429. | г. Дальнереченск, ул. Свободы, д. 37 |
| 5430. | г. Дальнереченск, ул. Свободы, д. 48 |
| 5431. | г. Дальнереченск, ул. Свободы, д. 50 |
| 5432. | г. Дальнереченск, ул. Свободы, д. 50А |
| 5433. | г. Дальнереченск, ул. Серышева, д. 5 |
| 5434. | г. Дальнереченск, ул. Советская, д. 21 |
| 5435. | г. Дальнереченск, ул. Советская, д. 22 |
| 5436. | г. Дальнереченск, ул. Советская, д. 23 |
| 5437. | г. Дальнереченск, ул. Советская, д. 33А |
| 5438. | г. Дальнереченск, ул. Советская, д. 34 |
| 5439. | г. Дальнереченск, с. Лазо, ул. Советская, д. 54 |
| 5440. | г. Дальнереченск, ул. Стрелковая, д. 3 |
| 5441. | г. Дальнереченск, ул. Стрелковая, д. 5 |
| 5442. | г. Дальнереченск, с. Лазо, ул. Стрелковая, д. 7 |
| 5443. | г. Дальнереченск, с. Лазо, ул. Стрелковая, д. 11 |
| 5444. | г. Дальнереченск, с. Лазо, ул. Стрелковая, д. 13 |
| 5445. | г. Дальнереченск, ул. Строительная, д. 23 |
| 5446. | г. Дальнереченск, ул. Строительная, д. 25 |
| 5447. | г. Дальнереченск, ул. Строительная, д. 27 |
| 5448. | г. Дальнереченск, ул. Таврическая, д. 87 |
| 5449. | г. Дальнереченск, ул. Таврическая, д. 89 |
| 5450. | г. Дальнереченск, ул. Тараса Шевченко, д. 78 |
| 5451. | г. Дальнереченск, ул. Театральная, д. 10 |
| 5452. | г. Дальнереченск, ул. Театральная, д. 12 |
| 5453. | г. Дальнереченск, ул. Театральная, д. 14 |
| 5454. | г. Дальнереченск, ул. Театральная, д. 22 |
| 5455. | г. Дальнереченск, ул. Телеграфная, д. 2 |
| 5456. | г. Дальнереченск, ул. Украинская, д. 11А |
| 5457. | г. Дальнереченск, ул. Украинская, д. 17 |
| 5458. | г. Дальнереченск, ул. Украинская, д. 19 |
| 5459. | г. Дальнереченск, ул. Уссурийская, д. 48 |
| 5460. | г. Дальнереченск, ул. Уссурийская, д. 50 |
| 5461. | г. Дальнереченск, ул. Уссурийская, д. 52 |
| 5462. | г. Дальнереченск, ул. Уссурийская, д. 54 |
| 5463. | г. Дальнереченск, ул. Уткина, д. 18 |
| 5464. | г. Дальнереченск, ул. Флегонтова, д. 14 |
| 5465. | г. Дальнереченск, ул. Центральная, д. 13 |
| 5466. | г. Дальнереченск, ул. Центральная, д. 15 |
| 5467. | г. Дальнереченск, ул. Центральная, д. 16 |
| 5468. | г. Дальнереченск, ул. Центральная, д. 17 |
| 5469. | г. Дальнереченск, ул. Центральная, д. 18 |
| 5470. | г. Дальнереченск, ул. Центральная, д. 20 |
| 5471. | г. Дальнереченск, ул. Центральная, д. 25 |
| 5472. | г. Дальнереченск, ул. Центральная, д. 30 |
| 5473. | г. Дальнереченск, ул. Чапаева, д. 57 |
| 5474. | г. Дальнереченск, ул. Школьная, д. 4 |
| 5475. | г. Дальнереченск, ул. Школьная, д. 6 |
| 5476. | г. Дальнереченск, ул. Школьная, д. 8 |
| 5477. | г. Дальнереченск, ул. Школьная, д. 11 |
| 5478. | г. Дальнереченск, ул. Школьная, д. 13 |
| 5479. | г. Дальнереченск, ул. Школьная, д. 14 |
| 5480. | г. Дальнереченск, ул. Школьная, д. 16 |
| 5481. | г. Дальнереченск, ул. Энгельса, д. 19 |
| 5482. | г. Дальнереченск, ул. Ясная, д. 11 |
| 5483. | г. Дальнереченск, ул. Ясная, д. 13 |
| 5484. | г. Дальнереченск, ул. Ясная, д. 15 |
| Городской округ Большой Камень | |
| 5485. | г. Большой Камень, пер. Советский, д. 2 |
| 5486. | г. Большой Камень, пер. Советский, д. 3 |
| 5487. | г. Большой Камень, пер. Советский, д. 4 |
| 5488. | г. Большой Камень, пер. Советский, д. 5 |
| 5489. | г. Большой Камень, пер. Советский, д. 6 |
| 5490. | г. Большой Камень, пер. Советский, д. 7 |
| 5491. | г. Большой Камень, ул. Адмирала Макарова, д. 1 |
| 5492. | г. Большой Камень, ул. Адмирала Макарова, д. 2 |
| 5493. | г. Большой Камень, ул. Адмирала Макарова, д. 3 |
| 5494. | г. Большой Камень, ул. Адмирала Макарова, д. 4 |
| 5495. | г. Большой Камень, ул. Адмирала Макарова, д. 5 |
| 5496. | г. Большой Камень, ул. Адмирала Макарова, д. 6 |
| 5497. | г. Большой Камень, ул. Адмирала Макарова, д. 7 |
| 5498. | г. Большой Камень, ул. Адмирала Макарова, д. 8 |
| 5499. | г. Большой Камень, ул. Академика Крылова, д. 1 |
| 5500. | г. Большой Камень, ул. Академика Крылова, д. 2 |
| 5501. | г. Большой Камень, ул. Академика Крылова, д. 2А |
| 5502. | г. Большой Камень, ул. Академика Крылова, д. 3 |
| 5503. | г. Большой Камень, ул. Академика Крылова, д. 4 |
| 5504. | г. Большой Камень, ул. Академика Крылова, д. 5 |
| 5505. | г. Большой Камень, ул. Академика Крылова, д. 6 |
| 5506. | г. Большой Камень, ул. Академика Крылова, д. 7 |
| 5507. | г. Большой Камень, ул. Академика Крылова, д. 8 |
| 5508. | г. Большой Камень, ул. Академика Крылова, д. 10 |
| 5509. | г. Большой Камень, ул. Академика Крылова, д. 12 |
| 5510. | г. Большой Камень, ул. Академика Крылова, д. 14 |
| 5511. | г. Большой Камень, ул. Академика Крылова, д. 16 |
| 5512. | г. Большой Камень, ул. Академика Крылова, д. 18 |
| 5513. | г. Большой Камень, ул. Академика Крылова, д. 22 |
| 5514. | г. Большой Камень, ул. Академика Крылова, д. 24 |
| 5515. | г. Большой Камень, ул. Академика Крылова, д. 26 |
| 5516. | г. Большой Камень, ул. Академика Крылова, д. 28 |
| 5517. | г. Большой Камень, ул. Академика Курчатова, д. 2 |
| 5518. | г. Большой Камень, ул. Академика Курчатова, д. 2А |
| 5519. | г. Большой Камень, ул. Академика Курчатова, д. 4 |
| 5520. | г. Большой Камень, ул. Академика Курчатова, д. 6 |
| 5521. | г. Большой Камень, ул. Академика Курчатова, д. 8 |
| 5522. | г. Большой Камень, ул. Академика Курчатова, д. 10 |
| 5523. | г. Большой Камень, ул. Академика Курчатова, д. 12А |
| 5524. | г. Большой Камень, ул. Академика Курчатова, д. 14 |
| 5525. | г. Большой Камень, ул. Академика Курчатова, д. 16 |
| 5526. | г. Большой Камень, ул. Академика Курчатова, д. 18 |
| 5527. | г. Большой Камень, ул. Академика Курчатова, д. 19 |

| | |
|---|---|
| 5528. | г. Большой Камень, ул. Академика Курчатова, д. 20 |
| 5529. | г. Большой Камень, ул. Академика Курчатова, д. 22 |
| 5530. | г. Большой Камень, ул. Академика Курчатова, д. 22А |
| 5531. | г. Большой Камень, ул. Академика Курчатова, д. 23 |
| 5532. | г. Большой Камень, ул. Академика Курчатова, д. 24 |
| 5533. | г. Большой Камень, ул. Академика Курчатова, д. 25 |
| 5534. | г. Большой Камень, ул. Академика Курчатова, д. 26 |
| 5535. | г. Большой Камень, ул. Академика Курчатова, д. 27 |
| 5536. | г. Большой Камень, ул. Академика Курчатова, д. 28 |
| 5537. | г. Большой Камень, ул. Академика Курчатова, д. 30 |
| 5538. | г. Большой Камень, ул. Академика Курчатова, д. 31 |
| 5539. | г. Большой Камень, ул. Академика Курчатова, д. 32 |
| 5540. | г. Большой Камень, ул. Аллея Труда, д. 1 |
| 5541. | г. Большой Камень, ул. Аллея Труда, д. 3 |
| 5542. | г. Большой Камень, ул. Аллея Труда, д. 4 |
| 5543. | г. Большой Камень, ул. Аллея Труда, д. 5 |
| 5544. | г. Большой Камень, ул. Аллея Труда, д. 6 |
| 5545. | г. Большой Камень, ул. Аллея Труда, д. 7 |
| 5546. | г. Большой Камень, ул. Аллея Труда, д. 8 |
| 5547. | г. Большой Камень, ул. Аллея Труда, д. 9 |
| 5548. | г. Большой Камень, ул. Аллея Труда, д. 10 |
| 5549. | г. Большой Камень, ул. Аллея Труда, д. 11 |
| 5550. | г. Большой Камень, ул. Аллея Труда, д. 12 |
| 5551. | г. Большой Камень, ул. Аллея Труда, д. 12А |
| 5552. | г. Большой Камень, ул. Аллея Труда, д. 15 |
| 5553. | г. Большой Камень, ул. Аллея Труда, д. 16 |
| 5554. | г. Большой Камень, ул. Аллея Труда, д. 20 |
| 5555. | г. Большой Камень, ул. Аллея Труда, д. 21 |
| 5556. | г. Большой Камень, ул. Аллея Труда, д. 22 |
| 5557. | г. Большой Камень, ул. Аллея Труда, д. 23 |
| 5558. | г. Большой Камень, ул. Аллея Труда, д. 24/1 |
| 5559. | г. Большой Камень, ул. Аллея Труда, д. 25 |
| 5560. | г. Большой Камень, ул. Аллея Труда, д. 27 |
| 5561. | г. Большой Камень, ул. Аллея Труда, д. 29 |
| 5562. | г. Большой Камень, ул. Аллея Труда, д. 30 |
| 5563. | г. Большой Камень, ул. Аллея Труда, д. 31 |
| 5564. | г. Большой Камень, ул. Аллея Труда, д. 39 |
| 5565. | г. Большой Камень, ул. Андреевская, д. 5 |
| 5566. | г. Большой Камень, ул. Блюхера, д. 2 |
| 5567. | г. Большой Камень, ул. Блюхера, д. 2А |
| 5568. | г. Большой Камень, ул. Блюхера, д. 3 |
| 5569. | г. Большой Камень, ул. Блюхера, д. 4 |
| 5570. | г. Большой Камень, ул. Блюхера, д. 5 |
| 5571. | г. Большой Камень, ул. Блюхера, д. 7 |
| 5572. | г. Большой Камень, ул. Блюхера, д. 8 |
| 5573. | г. Большой Камень, ул. Блюхера, д. 9 |
| 5574. | г. Большой Камень, ул. Блюхера, д. 11 |
| 5575. | г. Большой Камень, ул. Блюхера, д. 13 |
| 5576. | г. Большой Камень, ул. Блюхера, д. 17 |
| 5577. | г. Большой Камень, ул. Блюхера, д. 19 |
| 5578. | г. Большой Камень, ул. Блюхера, д. 23 |
| 5579. | г. Большой Камень, ул. Блюхера, д. 27 |
| 5580. | г. Большой Камень, ул. Блюхера, д. 29 |
| 5581. | г. Большой Камень, ул. Блюхера, д. 31 |
| 5582. | г. Большой Камень, ул. Блюхера, д. 33 |
| 5583. | г. Большой Камень, ул. Блюхера, д. 35 |
| 5584. | г. Большой Камень, ул. Блюхера, д. 39 |
| 5585. | г. Большой Камень, ул. Гагарина, д. 16 |
| 5586. | г. Большой Камень, ул. Гагарина, д. 17 |
| 5587. | г. Большой Камень, ул. Гагарина, д. 17А |
| 5588. | г. Большой Камень, ул. Гагарина, д. 18 |
| 5589. | г. Большой Камень, ул. Гагарина, д. 19 |
| 5590. | г. Большой Камень, ул. Гагарина, д. 20 |
| 5591. | г. Большой Камень, ул. Гагарина, д. 21 |
| 5592. | г. Большой Камень, ул. Гагарина, д. 23 |
| 5593. | г. Большой Камень, ул. Гагарина, д. 25 |
| 5594. | г. Большой Камень, ул. Гагарина, д. 27 |
| 5595. | г. Большой Камень, ул. Гагарина, д. 29 |
| 5596. | г. Большой Камень, ул. Гагарина, д. 31 |
| 5597. | г. Большой Камень, ул. Гагарина, д. 33 |
| 5598. | г. Большой Камень, ул. Гагарина, д. 35 |
| 5599. | г. Большой Камень, ул. Гагарина, д. 37 |
| 5600. | г. Большой Камень, ул. Гагарина, д. 39 |
| 5601. | г. Большой Камень, ул. Гагарина, д. 41 |
| 5602. | г. Большой Камень, ул. Гагарина, д. 43 |
| 5603. | г. Большой Камень, ул. Гагарина, д. 45 |
| 5604. | г. Большой Камень, ул. Гагарина, д. 49 |
| 5605. | г. Большой Камень, ул. Гагарина, д. 51 |
| 5606. | г. Большой Камень, ул. Ганслеп, д. 12 |
| 5607. | г. Большой Камень, ул. Ганслеп, д. 14 |
| 5608. | г. Большой Камень, ул. Ганслеп, д. 16 |
| 5609. | г. Большой Камень, ул. Горького, д. 3 |
| 5610. | г. Большой Камень, ул. Горького, д. 4 |
| 5611. | г. Большой Камень, ул. Горького, д. 5 |
| 5612. | г. Большой Камень, ул. Горького, д. 6 |
| 5613. | г. Большой Камень, ул. Горького, д. 8 |
| 5614. | г. Большой Камень, ул. Горького, д. 9 |
| 5615. | г. Большой Камень, ул. Горького, д. 10 |
| 5616. | г. Большой Камень, ул. Горького, д. 11 |
| 5617. | г. Большой Камень, ул. Горького, д. 13 |
| 5618. | г. Большой Камень, ул. Горького, д. 15 |
| 5619. | г. Большой Камень, ул. Горького, д. 17 |
| 5620. | г. Большой Камень, ул. Горького, д. 19 |
| 5621. | г. Большой Камень, ул. Горького, д. 23 |
| 5622. | г. Большой Камень, ул. Горького, д. 25 |
| 5623. | г. Большой Камень, ул. Горького, д. 31 |
| 5624. | г. Большой Камень, ул. Дзержинского, д. 5 |
| 5625. | г. Большой Камень, ул. Имени В.А.Маслакова, д. 1 |
| 5626. | г. Большой Камень, ул. Имени В.А.Маслакова, д. 1А |
| 5627. | г. Большой Камень, ул. Имени В.А.Маслакова, д. 2 |
| 5628. | г. Большой Камень, ул. Имени В.А.Маслакова, д. 3 |
| 5629. | г. Большой Камень, ул. Имени В.А.Маслакова, д. 7 |
| 5630. | г. Большой Камень, ул. Имени В.А.Маслакова, д. 12 |
| 5631. | г. Большой Камень, ул. Имени В.А.Маслакова, д. 12А |
| 5632. | г. Большой Камень, ул. Имени В.А.Маслакова, д. 14 |
| 5633. | г. Большой Камень, ул. Имени В.А.Маслакова, д. 14А |
| 5634. | г. Большой Камень, ул. Имени В.А.Маслакова, д. 16 |
| 5635. | г. Большой Камень, ул. Имени В.А.Маслакова, д. 16А |
| 5636. | г. Большой Камень, ул. Имени В.А.Маслакова, д. 18 |
| 5637. | г. Большой Камень, ул. Имени В.А.Маслакова, д. 20 |
| 5638. | г. Большой Камень, ул. Имени В.А.Маслакова, д. 22 |
| 5639. | г. Большой Камень, ул. Имени В.П.Долгова, д. 3 |
| 5640. | г. Большой Камень, ул. Имени В.П.Долгова, д. 5 |
| 5641. | г. Большой Камень, ул. Имени В.П.Долгова, д. 6 |
| 5642. | г. Большой Камень, ул. Имени Ф.М.Русецкого, д. 3 |
| 5643. | г. Большой Камень, ул. Имени Ф.М.Русецкого, д. 4 |
| 5644. | г. Большой Камень, ул. Имени Ф.М.Русецкого, д. 5 |
| 5645. | г. Большой Камень, ул. Карла Маркса, д. 1 |
| 5646. | г. Большой Камень, ул. Карла Маркса, д. 1А |
| 5647. | г. Большой Камень, ул. Карла Маркса, д. 2А |
| 5648. | г. Большой Камень, ул. Карла Маркса, д. 2Б |
| 5649. | г. Большой Камень, ул. Карла Маркса, д. 3 |
| 5650. | г. Большой Камень, ул. Карла Маркса, д. 3А |
| 5651. | г. Большой Камень, ул. Карла Маркса, д. 3Б |
| 5652. | г. Большой Камень, ул. Карла Маркса, д. 4Б |
| 5653. | г. Большой Камень, ул. Карла Маркса, д. 5 |
| 5654. | г. Большой Камень, ул. Карла Маркса, д. 5А |
| 5655. | г. Большой Камень, ул. Карла Маркса, д. 5Б |
| 5656. | г. Большой Камень, ул. Карла Маркса, д. 7 |
| 5657. | г. Большой Камень, ул. Карла Маркса, д. 7А |
| 5658. | г. Большой Камень, ул. Карла Маркса, д. 7Б |
| 5659. | г. Большой Камень, ул. Карла Маркса, д. 9 |
| 5660. | г. Большой Камень, ул. Карла Маркса, д. 10А |
| 5661. | г. Большой Камень, ул. Карла Маркса, д. 12А |
| 5662. | г. Большой Камень, ул. Карла Маркса, д. 13 |
| 5663. | г. Большой Камень, ул. Карла Маркса, д. 13А |
| 5664. | г. Большой Камень, ул. Карла Маркса, д. 14А |
| 5665. | г. Большой Камень, ул. Карла Маркса, д. 15 |
| 5666. | г. Большой Камень, ул. Карла Маркса, д. 16 |
| 5667. | г. Большой Камень, ул. Карла Маркса, д. 17 |
| 5668. | г. Большой Камень, ул. Карла Маркса, д. 18 |
| 5669. | г. Большой Камень, ул. Карла Маркса, д. 20 |
| 5670. | г. Большой Камень, ул. Карла Маркса, д. 21 |
| 5671. | г. Большой Камень, ул. Карла Маркса, д. 21А |
| 5672. | г. Большой Камень, ул. Карла Маркса, д. 21Б |
| 5673. | г. Большой Камень, ул. Карла Маркса, д. 21Г |
| 5674. | г. Большой Камень, ул. Карла Маркса, д. 23 |
| 5675. | г. Большой Камень, ул. Карла Маркса, д. 24 |
| 5676. | г. Большой Камень, ул. Карла Маркса, д. 25 |
| 5677. | г. Большой Камень, ул. Карла Маркса, д. 26 |
| 5678. | г. Большой Камень, ул. Карла Маркса, д. 27 |
| 5679. | г. Большой Камень, ул. Карла Маркса, д. 28 |
| 5680. | г. Большой Камень, ул. Карла Маркса, д. 30 |
| 5681. | г. Большой Камень, ул. Карла Маркса, д. 31 |
| 5682. | г. Большой Камень, ул. Карла Маркса, д. 33 |
| 5683. | г. Большой Камень, ул. Карла Маркса, д. 35 |
| 5684. | г. Большой Камень, ул. Карла Маркса, д. 39 |
| 5685. | г. Большой Камень, ул. Комсомольская, д. 4 |
| 5686. | г. Большой Камень, ул. Комсомольская, д. 6 |
| 5687. | г. Большой Камень, ул. Комсомольская, д. 7 |
| 5688. | г. Большой Камень, ул. Комсомольская, д. 9 |
| 5689. | г. Большой Камень, ул. Комсомольская, д. 11 |
| 5690. | г. Большой Камень, ул. Комсомольская, д. 14 |
| 5691. | г. Большой Камень, ул. Лазо, д. 4 |
| 5692. | г. Большой Камень, ул. Лазо, д. 10 |
| 5693. | г. Большой Камень, ул. Лазо, д. 10А |
| 5694. | г. Большой Камень, ул. Лазо, д. 12 |
| 5695. | г. Большой Камень, ул. Лазо, д. 12А |
| 5696. | г. Большой Камень, ул. Лазо, д. 14 |
| 5697. | г. Большой Камень, ул. Лазо, д. 16 |
| 5698. | г. Большой Камень, ул. Ленина, д. 1 |
| 5699. | г. Большой Камень, ул. Ленина, д. 4 |
| 5700. | г. Большой Камень, ул. Ленина, д. 5 |
| 5701. | г. Большой Камень, ул. Ленина, д. 6 |
| 5702. | г. Большой Камень, ул. Ленина, д. 8 |
| 5703. | г. Большой Камень, ул. Ленина, д. 9 |
| 5704. | г. Большой Камень, ул. Ленина, д. 10 |
| 5705. | г. Большой Камень, ул. Ленина, д. 12 |
| 5706. | г. Большой Камень, ул. Ленина, д. 15 |
| 5707. | г. Большой Камень, ул. Ленина, д. 16 |
| 5708. | г. Большой Камень, ул. Ленина, д. 17 |
| 5709. | г. Большой Камень, ул. Ленина, д. 19 |
| 5710. | г. Большой Камень, ул. Ленина, д. 20 |
| 5711. | г. Большой Камень, ул. Ленина, д. 21 |
| 5712. | г. Большой Камень, ул. Ленина, д. 24 |
| 5713. | г. Большой Камень, ул. Ленина, д. 26 |
| 5714. | г. Большой Камень, ул. Ленина, д. 32 |
| 5715. | г. Большой Камень, ул. Ленина, д. 34 |
| 5716. | г. Большой Камень, ул. Прибрежная, д. 4 |
| 5717. | г. Большой Камень, ул. Прибрежная, д. 13 |
| 5718. | г. Большой Камень, ул. Прибрежная, д. 15 |
| 5719. | г. Большой Камень, ул. Прибрежная, д. 38 |
| 5720. | г. Большой Камень, ул. Прибрежная, д. 40 |
| 5721. | г. Большой Камень, ул. Приморского Комсомола, д. 1 |
| 5722. | г. Большой Камень, ул. Приморского Комсомола, д. 3 |
| 5723. | г. Большой Камень, ул. Приморского Комсомола, д. 5 |
| 5724. | г. Большой Камень, ул. Приморского Комсомола, д. 5А |
| 5725. | г. Большой Камень, ул. Приморского Комсомола, д. 7 |
| 5726. | г. Большой Камень, ул. Приморского Комсомола, д. 9 |
| 5727. | г. Большой Камень, ул. Приморского Комсомола, д. 11 |
| 5728. | г. Большой Камень, ул. Приморского Комсомола, д. 13 |
| 5729. | г. Большой Камень, ул. Приморского Комсомола, д. 15 |
| 5730. | г. Большой Камень, ул. Приморского Комсомола, д. 19 |
| 5731. | г. Большой Камень, ул. Приморского Комсомола, д. 23 |
| 5732. | г. Большой Камень, ул. Приморского Комсомола, д. 25 |
| 5733. | г. Большой Камень, ул. Приморского Комсомола, д. 31 |
| 5734. | г. Большой Камень, ул. Приморского Комсомола, д. 33 |
| 5735. | г. Большой Камень, ул. Приморского Комсомола, д. 35 |
| 5736. | г. Большой Камень, ул. Приморского Комсомола, д. 37 |
| 5737. | г. Большой Камень, ул. Приморского Комсомола, д. 39 |
| 5738. | г. Большой Камень, ул. Приморского Комсомола, д. 41 |
| 5739. | г. Большой Камень, ул. Приморского Комсомола, д. 43 |
| 5740. | г. Большой Камень, ул. Степана Лебедева, д. 9 |
| 5741. | г. Большой Камень, ул. Степана Лебедева, д. 17 |
| 5742. | г. Большой Камень, ул. Юбилейная, д. 1 |
| 5743. | г. Большой Камень, ул. Юбилейная, д. 2 |
| 5744. | г. Большой Камень, ул. Юбилейная, д. 2А |
| 5745. | г. Большой Камень, ул. Юбилейная, д. 3 |
| 5746. | г. Большой Камень, ул. Юбилейная, д. 5 |
| ЗАТО Фокино | |
| 5747. | г. Фокино, пгт. Путятин, ул. Арсеньева, д. 4 |
| 5748. | г. Фокино, пгт. Путятин, ул. Арсеньева, д. 6 |
| 5749. | г. Фокино, ул. Белашева, д. 1 |
| 5750. | г. Фокино, ул. Белашева, д. 3 |
| 5751. | г. Фокино, ул. Белашева, д. 5 |
| 5752. | г. Фокино, ул. Белашева, д. 7 |
| 5753. | г. Фокино, ул. Белашева, д. 14 |
| 5754. | г. Фокино, ул. Белашева, д. 16 |
| 5755. | г. Фокино, ул. Белашева, д. 16КОР. А |
| 5756. | г. Фокино, ул. Белашева, д. 18 |
| 5757. | г. Фокино, ул. Белашева, д. 20 |
| 5758. | г. Фокино, пгт. Дунай, ул. Ветеранов, д. 1 |
| 5759. | г. Фокино, пгт. Дунай, ул. Ветеранов, д. 3 |
| 5760. | г. Фокино, пгт. Дунай, ул. Ветеранов, д. 4 |
| 5761. | г. Фокино, пгт. Дунай, ул. Ветеранов, д. 5 |
| 5762. | г. Фокино, пгт. Дунай, ул. Ветеранов, д. 7 |
| 5763. | г. Фокино, пгт. Дунай, ул. Ветеранов, д. 8 |
| 5764. | г. Фокино, ул. Госпитальная, д. 1 |
| 5765. | г. Фокино, ул. Госпитальная, д. 3 |
| 5766. | г. Фокино, ул. Карла Маркса, д. 9 |
| 5767. | г. Фокино, ул. Карла Маркса, д. 11 |
| 5768. | г. Фокино, ул. Карла Маркса, д. 13 |
| 5769. | г. Фокино, ул. Карла Маркса, д. 15 |
| 5770. | г. Фокино, ул. Карла Маркса, д. 17 |
| 5771. | г. Фокино, ул. Карла Маркса, д. 19А к.1 |
| 5772. | г. Фокино, ул. Карла Маркса, д. 19А к.2 |
| 5773. | г. Фокино, ул. Карла Маркса, д. 21 |
| 5774. | г. Фокино, ул. Карла Маркса, д. 23 |
| 5775. | г. Фокино, ул. Карла Маркса, д. 23КОР. А |
| 5776. | г. Фокино, ул. Карла Маркса, д. 25 |
| 5777. | г. Фокино, ул. Карла Маркса, д. 25КОР. А |
| 5778. | г. Фокино, ул. Карла Маркса, д. 27 |
| 5779. | г. Фокино, ул. Карла Маркса, д. 29 |
| 5780. | г. Фокино, ул. Карла Маркса, д. 29КОР. А |
| 5781. | г. Фокино, ул. Карла Маркса, д. 31 |
| 5782. | г. Фокино, ул. Карла Маркса, д. 33 |
| 5783. | г. Фокино, ул. Карла Маркса, д. 35 |
| 5784. | г. Фокино, ул. Карла Маркса, д. 37 |
| 5785. | г. Фокино, ул. Карла Маркса, д. 39 |
| 5786. | г. Фокино, ул. Карла Маркса, д. 41 |
| 5787. | г. Фокино, ул. Карла Маркса, д. 43 |
| 5788. | г. Фокино, ул. Карла Маркса, д. 49 |
| 5789. | г. Фокино, ул. Карла Маркса, д. 51 |
| 5790. | г. Фокино, ул. Карла Маркса, д. 53 |
| 5791. | г. Фокино, ул. Карла Маркса, д. 55 |
| 5792. | г. Фокино, ул. Карла Маркса, д. 57 |
| 5793. | г. Фокино, ул. Ключевая, д. 2 |
| 5794. | г. Фокино, ул. Ключевая, д. 6 |
| 5795. | г. Фокино, ул. Ключевая, д. 8 |
| 5796. | г. Фокино, ул. Комсомольская, д. 7 |
| 5797. | г. Фокино, ул. Комсомольская, д. 8 |
| 5798. | г. Фокино, ул. Комсомольская, д. 9 |
| 5799. | г. Фокино, ул. Комсомольская, д. 15 |
| 5800. | г. Фокино, ул. Комсомольская, д. 17 |
| 5801. | г. Фокино, ул. Комсомольская, д. 19 |
| 5802. | г. Фокино, ул. Комсомольская, д. 21 |
| 5803. | г. Фокино, пгт. Дунай, ул. Ленина, д. 9 |
| 5804. | г. Фокино, ул. Ленина, д. 11КОР. А |
| 5805. | г. Фокино, ул. Ленина, д. 13 |
| 5806. | г. Фокино, пгт. Дунай, ул. Ленина, д. 13 |
| 5807. | г. Фокино, ул. Ленина, д. 15 |
| 5808. | г. Фокино, пгт. Дунай, ул. Ленина, д. 16 |
| 5809. | г. Фокино, ул. Ленина, д. 17 |
| 5810. | г. Фокино, ул. Ленина, д. 17КОР. А |
| 5811. | г. Фокино, пгт. Дунай, ул. Ленина, д. 18 |
| 5812. | г. Фокино, ул. Ленина, д. 20 |
| 5813. | г. Фокино, ул. Ленина, д. 22 |
| 5814. | г. Фокино, пгт. Дунай, ул. Ленина, д. 31 |
| 5815. | г. Фокино, пгт. Дунай, ул. Ленина, д. 32 |
| 5816. | г. Фокино, пгт. Дунай, ул. Ленина, д. 32КОР. А |
| 5817. | г. Фокино, пгт. Дунай, ул. Ленина, д. 33 |
| 5818. | г. Фокино, пгт. Дунай, ул. Ленина, д. 35 |
| 5819. | г. Фокино, пгт. Дунай, ул. Ленина, д. 35КОР. А |
| 5820. | г. Фокино, пгт. Дунай, ул. Ленина, д. 35КОР. Б |
| 5821. | г. Фокино, пгт. Дунай, ул. Ленина, д. 35КОР. В |
| 5822. | г. Фокино, пгт. Дунай, ул. Ленина, д. 37 |
| 5823. | г. Фокино, пгт. Дунай, ул. Ленина, д. 39 |
| 5824. | г. Фокино, ул. Марии Цукановой, д. 4 |
| 5825. | г. Фокино, ул. Марии Цукановой, д. 6 |
| 5826. | г. Фокино, ул. Марии Цукановой, д. 12 |
| 5827. | г. Фокино, ул. Марии Цукановой, д. 14 |
| 5828. | г. Фокино, ул. Марии Цукановой, д. 16 |
| 5829. | г. Фокино, ул. Мищенко, д. 1 |
| 5830. | г. Фокино, ул. Мищенко, д. 2 |
| 5831. | г. Фокино, ул. Мищенко, д. 3 |
| 5832. | г. Фокино, ул. Мищенко, д. 4 |
| 5833. | г. Фокино, ул. Мищенко, д. 5 |
| 5834. | г. Фокино, ул. Мищенко, д. 6 |
| 5835. | г. Фокино, ул. Мищенко, д. 7 |
| 5836. | г. Фокино, ул. Мищенко, д. 8 |
| 5837. | г. Фокино, пгт. Дунай, ул. Морская, д. 1 |
| 5838. | г. Фокино, пгт. Дунай, ул. Морская, д. 1КОР. А |
| 5839. | г. Фокино, пгт. Дунай, ул. Морская, д. 3 |
| 5840. | г. Фокино, пгт. Дунай, ул. Морская, д. 5 |
| 5841. | г. Фокино, пгт. Дунай, ул. Морская, д. 7 |
| 5842. | г. Фокино, пгт. Дунай, ул. Морская, д. 9 |
| 5843. | г. Фокино, пгт. Дунай, ул. Морская, д. 11 |
| 5844. | г. Фокино, пгт. Дунай, ул. Морская, д. 13 |
| 5845. | г. Фокино, пгт. Дунай, ул. Морская, д. 15 |
| 5846. | г. Фокино, пгт. Дунай, ул. Морская, д. 16 |
| 5847. | г. Фокино, пгт. Дунай, ул. Морская, д. 17 |
| 5848. | г. Фокино, пгт. Дунай, ул. Морская, д. 18 |
| 5849. | г. Фокино, пгт. Дунай, ул. Морская, д. 19 |
| 5850. | г. Фокино, пгт. Дунай, ул. Морская, д. 20 |
| 5851. | г. Фокино, пгт. Дунай, ул. Морская, д. 21 |
| 5852. | г. Фокино, пгт. Дунай, ул. Морская, д. 22 |
| 5853. | г. Фокино, пгт. Дунай, ул. Морская, д. 23 |
| 5854. | г. Фокино, пгт. Дунай, ул. Морская, д. 24 |
| 5855. | г. Фокино, пгт. Дунай, ул. Морская, д. 26 |
| 5856. | г. Фокино, пгт. Дунай, ул. Морская, д. 28 |
| 5857. | г. Фокино, пгт. Путятин, ул. Нагорная, д. 21КОР. А |
| 5858. | г. Фокино, пгт. Путятин, ул. Нагорная, д. 21КОР. Б |
| 5859. | г. Фокино, ул. Постникова, д. 2КОР. А |
| 5860. | г. Фокино, ул. Постникова, д. 3 |
| 5861. | г. Фокино, ул. Постникова, д. 8 |
| 5862. | г. Фокино, ул. Постникова, д. 10 |
| 5863. | г. Фокино, ул. Постникова, д. 14 |
| 5864. | г. Фокино, ул. Постникова, д. 15 |
| 5865. | г. Фокино, ул. Постникова, д. 16 |
| 5866. | г. Фокино, ул. Постникова, д. 17 |
| 5867. | г. Фокино, ул. Постникова, д. 19 |
| 5868. | г. Фокино, ул. Постникова, д. 20 |
| 5869. | г. Фокино, ул. Постникова, д. 21 |
| 5870. | г. Фокино, ул. Постникова, д. 22 |
| 5871. | г. Фокино, ул. Постникова, д. 24 |
| 5872. | г. Фокино, пгт. Дунай, ул. Советская, д. 1 |
| 5873. | г. Фокино, пгт. Дунай, ул. Советская, д. 2 |
| 5874. | г. Фокино, пгт. Дунай, ул. Советская, д. 3 |
| 5875. | г. Фокино, пгт. Дунай, ул. Советская, д. 4 |
| 5876. | г. Фокино, пгт. Дунай, ул. Советская, д. 5 |
| 5877. | г. Фокино, пгт. Дунай, ул. Советская, д. 6 |
| 5878. | г. Фокино, пгт. Дунай, ул. Советская, д. 12 |
| 5879. | г. Фокино, пгт. Дунай, ул. Советская, д. 16 |
| 5880. | г. Фокино, пгт. Дунай, ул. Советская, д. 20 |
| 5881. | г. Фокино, ул. Строительная, д. 3 |
| 5882. | г. Фокино, ул. Строительная, д. 5 |
| 5883. | г. Фокино, ул. Тихонова, д. 1 |
| 5884. | г. Фокино, ул. Тихонова, д. 1КОР. А |
| 5885. | г. Фокино, ул. Тихонова, д. 2 |
| 5886. | г. Фокино, ул. Тихонова, д. 3 |
| 5887. | г. Фокино, ул. Тихонова, д. 4 |
| 5888. | г. Фокино, ул. Тихонова, д. 5 |
| 5889. | г. Фокино, ул. Тихонова, д. 7 |
| 5890. | г. Фокино, ул. Тихонова, д. 9 |
| 5891. | г. Фокино, ул. Тихонова, д. 13 |
| 5892. | г. Фокино, ул. Тихонова, д. 13КОР.А |
| 5893. | г. Фокино, ул. Тихонова, д. 15 |
| 5894. | г. Фокино, ул. Тихонова, д. 17 |
| 5895. | г. Фокино, ул. Тихонова, д. 19 |
| 5896. | г. Фокино, ул. Усатого, д. 1 |
| 5897. | г. Фокино, ул. Усатого, д. 3 |
| 5898. | г. Фокино, ул. Усатого, д. 5 |
| 5899. | г. Фокино, ул. Усатого, д. 7 |
| 5900. | г. Фокино, ул. Усатого, д. 8 |
| 5901. | г. Фокино, ул. Усатого, д. 8КОР. А |
| 5902. | г. Фокино, ул. Усатого, д. 9 |
| 5903. | г. Фокино, ул. Усатого, д. 10 |
| 5904. | г. Фокино, ул. Усатого, д. 11 |
| 5905. | г. Фокино, ул. Усатого, д. 12 |
| 5906. | г. Фокино, ул. Усатого, д. 13 |
| 5907. | г. Фокино, ул. Усатого, д. 14 |
| 5908. | г. Фокино, ул. Усатого, д. 16 |
| 5909. | г. Фокино, ул. Усатого, д. 17 |
| 5910. | г. Фокино, ул. Усатого, д. 19 |
| 5911. | г. Фокино, ул. Усатого, д. 19КОР. А |
| 5912. | г. Фокино, ул. Усатого, д. 21 |
| 5913. | г. Фокино, ул. Усатого, д. 22 |
| 5914. | г. Фокино, ул. Усатого, д. 23 |
| 5915. | г. Фокино, ул. Усатого, д. 24 |
| 5916. | г. Фокино, ул. Усатого, д. 25 |
| 5917. | г. Фокино, ул. Усатого, д. 26 |
| 5918. | г. Фокино, ул. Усатого, д. 27 |
| 5919. | г. Фокино, ул. Усатого, д. 28 |
| 5920. | г. Фокино, ул. Центральная, д. 26 |
| 5921. | г. Фокино, ул. Центральная, д. 28 |
| 5922. | г. Фокино, ул. Центральная, д. 30 |
| 5923. | г. Фокино, пгт. Дунай, ул. Юбилейная, д. 2 |
| 5924. | г. Фокино, пгт. Дунай, ул. Юбилейная, д. 4 |
| 5925. | г. Фокино, пгт. Дунай, ул. Юбилейная, д. 8 |
| Лесозаводский городской округ | |

| | |
|---|---|
| 5926. | г. Лесозаводск, мкр. Лесавино, д. 12 |
| 5927. | г. Лесозаводск, мкр. Лесавино, д. 13 |
| 5928. | г. Лесозаводск, мкр. Лесавино, д. 14 |
| 5929. | г. Лесозаводск, мкр. Юго-Западный, д. 8 |
| 5930. | г. Лесозаводск, мкр. Юго-Западный, д. 9 |
| 5931. | г. Лесозаводск, мкр. Юго-Западный, д. 10 |
| 5932. | г. Лесозаводск, мкр. Юго-Западный, д. 11 |
| 5933. | г. Лесозаводск, мкр. Юго-Западный, д. 12 |
| 5934. | г. Лесозаводск, мкр. Юго-Западный, д. 14 |
| 5935. | г. Лесозаводск, мкр. Юго-Западный, д. 16 |
| 5936. | г. Лесозаводск, мкр. Юго-Западный, д. 18 |
| 5937. | г. Лесозаводск, пер. Высотный, д. 1 |
| 5938. | г. Лесозаводск, пер. Высотный, д. 2 |
| 5939. | г. Лесозаводск, ул. 50 лет ВЛКСМ, д. 8 |
| 5940. | г. Лесозаводск, ул. 9 Января, д. 26 |
| 5941. | г. Лесозаводск, ул. 9 Января, д. 28 |
| 5942. | г. Лесозаводск, ул. 9 Января, д. 51 |
| 5943. | г. Лесозаводск, ул. 9 Января, д. 53 |
| 5944. | г. Лесозаводск, ул. 9 Января, д. 53А |
| 5945. | г. Лесозаводск, ул. 9 Января, д. 55 |
| 5946. | г. Лесозаводск, ул. 9 Января, д. 57 |
| 5947. | г. Лесозаводск, ул. 9 Января, д. 59 |
| 5948. | г. Лесозаводск, ул. 9 Января, д. 61 |
| 5949. | г. Лесозаводск, ул. 9 Января, д. 63 |
| 5950. | г. Лесозаводск, ул. 9 Января, д. 65 |
| 5951. | г. Лесозаводск, ул. 9 Января, д. 67 |
| 5952. | г. Лесозаводск, ул. Береговая, д. 2Б |
| 5953. | г. Лесозаводск, ул. Березовая, д. 5 |
| 5954. | г. Лесозаводск, ул. Березовая, д. 6 |
| 5955. | г. Лесозаводск, ул. Будника, д. 68 |
| 5956. | г. Лесозаводск, ул. Будника, д. 70 |
| 5957. | г. Лесозаводск, ул. Будника, д. 72 |
| 5958. | г. Лесозаводск, ул. Будника, д. 74 |
| 5959. | г. Лесозаводск, ул. Будника, д. 75 |
| 5960. | г. Лесозаводск, ул. Будника, д. 76 |
| 5961. | г. Лесозаводск, ул. Будника, д. 77 |
| 5962. | г. Лесозаводск, ул. Будника, д. 111 |
| 5963. | г. Лесозаводск, ул. Будника, д. 115 |
| 5964. | г. Лесозаводск, ул. Вокзальная, д. 67А |
| 5965. | г. Лесозаводск, ул. Восточная, д. 5 |
| 5966. | г. Лесозаводск, ул. Гайдара, д. 6 |
| 5967. | г. Лесозаводск, ул. Григоренко, д. 22 |
| 5968. | г. Лесозаводск, ул. Дзержинского, д. 7 |
| 5969. | г. Лесозаводск, ул. Заводская, д. 4 |
| 5970. | г. Лесозаводск, ул. Заводская, д. 6 |
| 5971. | г. Лесозаводск, ул. Калининская, д. 7 |
| 5972. | г. Лесозаводск, ул. Калининская, д. 9 |
| 5973. | г. Лесозаводск, ул. Калининская, д. 11 |
| 5974. | г. Лесозаводск, ул. Калининская, д. 13 |
| 5975. | г. Лесозаводск, ул. Калининская, д. 15 |
| 5976. | г. Лесозаводск, ул. Калининская, д. 21 |
| 5977. | г. Лесозаводск, ул. Калининская, д. 24 |
| 5978. | г. Лесозаводск, ул. Калининская, д. 28 |
| 5979. | г. Лесозаводск, ул. Калининская, д. 28А |
| 5980. | г. Лесозаводск, ул. Калининская, д. 29 |
| 5981. | г. Лесозаводск, ул. Калининская, д. 30 |
| 5982. | г. Лесозаводск, ул. Калининская, д. 31 |
| 5983. | г. Лесозаводск, ул. Калининская, д. 32 |
| 5984. | г. Лесозаводск, ул. Калининская, д. 33 |
| 5985. | г. Лесозаводск, ул. Калининская, д. 34 |
| 5986. | г. Лесозаводск, ул. Калининская, д. 35 |
| 5987. | г. Лесозаводск, ул. Калининская, д. 36 |
| 5988. | г. Лесозаводск, ул. Калининская, д. 38 |
| 5989. | г. Лесозаводск, ул. Калининская, д. 40 |
| 5990. | г. Лесозаводск, ул. Калининская, д. 44 |
| 5991. | г. Лесозаводск, ул. Калининская, д. 46 |
| 5992. | г. Лесозаводск, ул. Калининская, д. 48 |
| 5993. | г. Лесозаводск, ул. Камышовая, д. 1А |
| 5994. | г. Лесозаводск, ул. Камышовая, д. 1Б |
| 5995. | г. Лесозаводск, ул. Камышовая, д. 1В |
| 5996. | г. Лесозаводск, ул. Камышовая, д. 3 |
| 5997. | г. Лесозаводск, ул. Камышовая, д. 3А |
| 5998. | г. Лесозаводск, ул. Кирова, д. 2А |
| 5999. | г. Лесозаводск, ул. Кирова, д. 2Б |
| 6000. | г. Лесозаводск, ул. Кооперативная, д. 1А |
| 6001. | г. Лесозаводск, ул. Королева, д. 2 |
| 6002. | г. Лесозаводск, ул. Королева, д. 4 |
| 6003. | г. Лесозаводск, ул. Кравчука, д. 3 |
| 6004. | г. Лесозаводск, ул. Кравчука, д. 3А |
| 6005. | г. Лесозаводск, ул. Куйбышева, д. 7 |
| 6006. | г. Лесозаводск, ул. Куйбышева, д. 9 |
| 6007. | г. Лесозаводск, ул. Ленинская, д. 1 |
| 6008. | г. Лесозаводск, ул. Ленинская, д. 3 |
| 6009. | г. Лесозаводск, ул. Ленинская, д. 5 |
| 6010. | г. Лесозаводск, ул. Ленинская, д. 7 |
| 6011. | г. Лесозаводск, ул. Ленинская, д. 36 |
| 6012. | г. Лесозаводск, ул. Ленинская, д. 38 |
| 6013. | г. Лесозаводск, ул. Ленинская, д. 39 |
| 6014. | г. Лесозаводск, ул. Ленинская, д. 40 |
| 6015. | г. Лесозаводск, ул. Ленинская, д. 41 |
| 6016. | г. Лесозаводск, ул. Ленинская, д. 43 |
| 6017. | г. Лесозаводск, ул. Ленинская, д. 44А |
| 6018. | г. Лесозаводск, ул. Ленинская, д. 45 |
| 6019. | г. Лесозаводск, ул. Ленинская, д. 47 |
| 6020. | г. Лесозаводск, ул. Ленинская, д. 48 |
| 6021. | г. Лесозаводск, ул. Ленинская, д. 49 |
| 6022. | г. Лесозаводск, ул. Ленинская, д. 50 |
| 6023. | г. Лесозаводск, ул. Ленинская, д. 52 |
| 6024. | г. Лесозаводск, ул. Ленинская, д. 54 |
| 6025. | г. Лесозаводск, ул. Ленинская, д. 60 |
| 6026. | г. Лесозаводск, ул. Лесопильная, д. 18 |
| 6027. | г. Лесозаводск, ул. Линейная, д. 26 |
| 6028. | г. Лесозаводск, ул. Линейная, д. 28 |
| 6029. | г. Лесозаводск, ул. Литовская, д. 3 |
| 6030. | г. Лесозаводск, ул. Литовская, д. 5 |
| 6031. | г. Лесозаводск, ул. Макарова, д. 18 |
| 6032. | г. Лесозаводск, ул. Макарова, д. 19 |
| 6033. | г. Лесозаводск, ул. Макарова, д. 20 |
| 6034. | г. Лесозаводск, ул. Макарова, д. 21 |
| 6035. | г. Лесозаводск, ул. Мира, д. 1 |
| 6036. | г. Лесозаводск, ул. Мира, д. 2 |
| 6037. | г. Лесозаводск, ул. Мира, д. 3 |
| 6038. | г. Лесозаводск, ул. Мира, д. 4 |
| 6039. | г. Лесозаводск, ул. Мира, д. 5 |
| 6040. | г. Лесозаводск, ул. Океанская, д. 8А |
| 6041. | г. Лесозаводск, ул. Океанская, д. 10 |
| 6042. | г. Лесозаводск, ул. Октябрьская, д. 79 |
| 6043. | г. Лесозаводск, ул. Октябрьская, д. 84 |
| 6044. | г. Лесозаводск, ул. Октябрьская, д. 86 |
| 6045. | г. Лесозаводск, ул. Октябрьская, д. 90А |
| 6046. | г. Лесозаводск, ул. Октябрьская, д. 96А |
| 6047. | г. Лесозаводск, ул. Октябрьская, д. 99 |
| 6048. | г. Лесозаводск, ул. Октябрьская, д. 109 |
| 6049. | г. Лесозаводск, ул. Октябрьская, д. 141 |
| 6050. | г. Лесозаводск, ул. Октябрьская, д. 143 |
| 6051. | г. Лесозаводск, ул. Путейская, д. 1 |
| 6052. | г. Лесозаводск, ул. Путейская, д. 2 |
| 6053. | г. Лесозаводск, ул. Путейская, д. 3 |
| 6054. | г. Лесозаводск, ул. Путейская, д. 4 |
| 6055. | г. Лесозаводск, ул. Путейская, д. 6 |
| 6056. | г. Лесозаводск, ул. Путейская, д. 7 |
| 6057. | г. Лесозаводск, ул. Путейская, д. 8 |
| 6058. | г. Лесозаводск, ул. Путейская, д. 9 |
| 6059. | г. Лесозаводск, ул. Путейская, д. 10 |
| 6060. | г. Лесозаводск, ул. Путейская, д. 11 |
| 6061. | г. Лесозаводск, ул. Пушкинская, д. 2 |
| 6062. | г. Лесозаводск, ул. Пушкинская, д. 20 |
| 6063. | г. Лесозаводск, ул. Пушкинская, д. 22 |
| 6064. | г. Лесозаводск, ул. Пушкинская, д. 24 |
| 6065. | г. Лесозаводск, ул. Пушкинская, д. 29 |
| 6066. | г. Лесозаводск, ул. Пушкинская, д. 31 |
| 6067. | г. Лесозаводск, ул. Пушкинская, д. 34 |
| 6068. | г. Лесозаводск, ул. Пушкинская, д. 35 |
| 6069. | г. Лесозаводск, ул. Пушкинская, д. 35А |
| 6070. | г. Лесозаводск, ул. Пушкинская, д. 36 |
| 6071. | г. Лесозаводск, ул. Пушкинская, д. 38 |
| 6072. | г. Лесозаводск, ул. Пушкинская, д. 40 |
| 6073. | г. Лесозаводск, ул. Пушкинская, д. 42 |
| 6074. | г. Лесозаводск, ул. Пушкинская, д. 46 |
| 6075. | г. Лесозаводск, ул. Пушкинская, д. 48 |
| 6076. | г. Лесозаводск, ул. Пушкинская, д. 50 |
| 6077. | г. Лесозаводск, ул. Пушкинская, д. 52 |
| 6078. | г. Лесозаводск, ул. Пушкинская, д. 54 |
| 6079. | г. Лесозаводск, ул. Пушкинская, д. 84 |
| 6080. | г. Лесозаводск, ул. Сибирцева, д. 77 |
| 6081. | г. Лесозаводск, ул. Сибирцева, д. 78 |
| 6082. | г. Лесозаводск, ул. Сибирцева, д. 88 |
| 6083. | г. Лесозаводск, ул. Сибирцева, д. 90 |
| 6084. | г. Лесозаводск, ул. Сибирцева, д. 92 |
| 6085. | г. Лесозаводск, ул. Сибирцева, д. 94 |
| 6086. | г. Лесозаводск, ул. Сибирцева, д. 96 |
| 6087. | г. Лесозаводск, ул. Спортивная, д. 1 |
| 6088. | г. Лесозаводск, ул. Спортивная, д. 2 |
| 6089. | г. Лесозаводск, ул. Спортивная, д. 4 |
| 6090. | г. Лесозаводск, ул. Степная, д. 8 |
| 6091. | г. Лесозаводск, ул. Тельмана, д. 1 |
| 6092. | г. Лесозаводск, ул. Тепличная, д. 3 |
| 6093. | г. Лесозаводск, ул. Урицкого, д. 7 |
| 6094. | г. Лесозаводск, ул. Урицкого, д. 11А |
| 6095. | г. Лесозаводск, ул. Урицкого, д. 12Б |
| 6096. | г. Лесозаводск, ул. Челюскина, д. 6 |
| 6097. | г. Лесозаводск, ул. Челюскина, д. 12 |
| 6098. | г. Лесозаводск, ул. Челюскина, д. 16 |
| 6099. | г. Лесозаводск, ул. Челюскина, д. 32 |
| 6100. | г. Лесозаводск, ул. Челюскина, д. 38 |
| 6101. | г. Лесозаводск, ул. Челюскина, д. 54А |
| 6102. | г. Лесозаводск, ул. Щорса, д. 3 |
| 6103. | г. Лесозаводск, с. Пантелеймоновка, пер. Гагарина, д. 1 |
| 6104. | г. Лесозаводск, с. Пантелеймоновка, пер. Гагарина, д. 1А |
| Находкинский городской округ | |
| 6105. | г. Находка, б-рОзерный, д. 2 |
| 6106. | г. Находка, б-рОзерный, д. 4 |
| 6107. | г. Находка, б-рОзерный, д. 7 |
| 6108. | г. Находка, б-рОзерный, д. 9 |
| 6109. | г. Находка, б-рОзерный, д. 9А |
| 6110. | г. Находка, б-рОзерный, д. 11 |
| 6111. | г. Находка, б-рОзерный, д. 11А |
| 6112. | г. Находка, б-рОзерный, д. 11Б |
| 6113. | г. Находка, б-рОзерный, д. 11В |
| 6114. | г. Находка, б-рОзерный, д. 12 |
| 6115. | г. Находка, б-рОзерный, д. 14 |
| 6116. | г. Находка, б-рОзерный, д. 16 |
| 6117. | г. Находка, б-рПриморский, д. 3 |
| 6118. | г. Находка, б-рПриморский, д. 5 |
| 6119. | г. Находка, б-рЭнтузиастов, д. 4 |
| 6120. | г. Находка, б-рЭнтузиастов, д. 5 |
| 6121. | г. Находка, б-рЭнтузиастов, д. 6 |
| 6122. | г. Находка, б-рЭнтузиастов, д. 8 |
| 6123. | г. Находка, б-рЭнтузиастов, д. 9 |
| 6124. | г. Находка, б-рЭнтузиастов, д. 10 |
| 6125. | г. Находка, б-рЭнтузиастов, д. 11 |
| 6126. | г. Находка, б-рЭнтузиастов, д. 13 |
| 6127. | г. Находка, б-рЭнтузиастов, д. 14 |
| 6128. | г. Находка, б-рЭнтузиастов, д. 17 |
| 6129. | г. Находка,Административный городок, д. 7 |
| 6130. | г. Находка, пер. Гоголевский, д. 4 |
| 6131. | г. Находка, пер. Почтовый, д. 1 |
| 6132. | г. Находка, пер. Почтовый, д. 2 |
| 6133. | г. Находка, пер. Почтовый, д. 4 |
| 6134. | г. Находка, пер. Почтовый, д. 5 |
| 6135. | г. Находка, пер. Почтовый, д. 6 |
| 6136. | г. Находка, пер. Почтовый, д. 7 |
| 6137. | г. Находка, пер. Почтовый, д. 8 |
| 6138. | г. Находка, пер. Почтовый, д. 9 |
| 6139. | г. Находка, пер. Почтовый, д. 10 |
| 6140. | г. Находка, пер. Почтовый, д. 11 |
| 6141. | г. Находка, пер. Почтовый, д. 12 |
| 6142. | г. Находка, пер. Рабочий, д. 1 |
| 6143. | г. Находка, п. Врангель, пр-кт Восточный, д. 2А |
| 6144. | г. Находка, п. Врангель, пр-ктВосточный, д. 2/2 |
| 6145. | г. Находка, п. Врангель, пр-ктВосточный, д. 2/3 |
| 6146. | г. Находка, п. Врангель, пр-ктВосточный, д. 5 |
| 6147. | г. Находка, п. Врангель, пр-ктВосточный, д. 6А |
| 6148. | г. Находка, п. Врангель, пр-ктВосточный, д. 9 |
| 6149. | г. Находка, п. Врангель, пр-ктВосточный, д. 11 |
| 6150. | г. Находка, п. Врангель, пр-кт Восточный, д. 17 |
| 6151. | г. Находка, п. Врангель, пр-ктВосточный, д. 19 |
| 6152. | г. Находка, п. Врангель, пр-ктВосточный, д. 23 |
| 6153. | г. Находка, п. Врангель, пр-ктВосточный, д. 27 |
| 6154. | г. Находка, п. Врангель, пр-ктВосточный, д. 29 |
| 6155. | г. Находка, п. Врангель, пр-ктВосточный, д. 31 |
| 6156. | г. Находка, п. Врангель, пр-ктВосточный, д. 33 |
| 6157. | г. Находка, п. Врангель, ул. Интернациональная, д. 98 |
| 6158. | г. Находка, пр-ктМира, д. 8 |
| 6159. | г. Находка, пр-ктМира, д. 12 |
| 6160. | г. Находка, пр-ктМира, д. 14 |
| 6161. | г. Находка, пр-ктМира, д. 16 |
| 6162. | г. Находка, пр-ктМира, д. 18 |
| 6163. | г. Находка, пр-ктМира, д. 20 |
| 6164. | г. Находка, пр-ктМира, д. 22/1 |
| 6165. | г. Находка, пр-ктМира, д. 24 |
| 6166. | г. Находка, пр-ктМира, д. 24А |
| 6167. | г. Находка, пр-ктМира, д. 26 |
| 6168. | г. Находка, пр-ктМира, д. 26А |
| 6169. | г. Находка, пр-ктМира, д. 26Б |
| 6170. | г. Находка, пр-ктМира, д. 28 |
| 6171. | г. Находка, пр-ктМира, д. 28А |
| 6172. | г. Находка, пр-ктМира, д. 30 |
| 6173. | г. Находка, пр-ктМира, д. 30А |
| 6174. | г. Находка, пр-ктМира, д. 30Б |
| 6175. | г. Находка, пр-ктМира, д. 32 |
| 6176. | г. Находка, пр-ктМира, д. 32А |
| 6177. | г. Находка, пр-ктМира, д. 34 |
| 6178. | г. Находка, пр-ктНаходкинский, д. 10 |
| 6179. | г. Находка, пр-ктНаходкинский, д. 11 |
| 6180. | г. Находка, пр-ктНаходкинский, д. 15 |
| 6181. | г. Находка, пр-ктНаходкинский, д. 17 |
| 6182. | г. Находка, пр-ктНаходкинский, д. 18 |
| 6183. | г. Находка, пр-ктНаходкинский, д. 19 |
| 6184. | г. Находка, пр-ктНаходкинский, д. 20 |
| 6185. | г. Находка, пр-ктНаходкинский, д. 21 |
| 6186. | г. Находка, пр-ктНаходкинский, д. 22 |
| 6187. | г. Находка, пр-ктНаходкинский, д. 23 |
| 6188. | г. Находка, пр-ктНаходкинский, д. 24 |
| 6189. | г. Находка, пр-ктНаходкинский, д. 25 |
| 6190. | г. Находка, пр-ктНаходкинский, д. 26 |
| 6191. | г. Находка, пр-ктНаходкинский, д. 28 |
| 6192. | г. Находка, пр-ктНаходкинский, д. 30 |
| 6193. | г. Находка, пр-ктНаходкинский, д. 41А |
| 6194. | г. Находка, пр-ктНаходкинский, д. 41 |
| 6195. | г. Находка, пр-ктНаходкинский, д. 45 |
| 6196. | г. Находка, пр-ктНаходкинский, д. 48 |
| 6197. | г. Находка, пр-ктНаходкинский, д. 49 |
| 6198. | г. Находка, пр-ктНаходкинский, д. 50 |
| 6199. | г. Находка, пр-ктНаходкинский, д. 56 |
| 6200. | г. Находка, пр-ктНаходкинский, д. 62 |
| 6201. | г. Находка, пр-ктНаходкинский, д. 64 |
| 6202. | г. Находка, пр-ктНаходкинский, д. 64А |
| 6203. | г. Находка, пр-ктНаходкинский, д. 64Б |
| 6204. | г. Находка, пр-ктНаходкинский, д. 66 |
| 6205. | г. Находка, пр-ктНаходкинский, д. 66А |
| 6206. | г. Находка, пр-ктНаходкинский, д. 68 |
| 6207. | г. Находка, пр-ктНаходкинский, д. 68А |
| 6208. | г. Находка, пр-ктНаходкинский, д. 70 |
| 6209. | г. Находка, пр-ктНаходкинский, д. 70А |
| 6210. | г. Находка, пр-ктНаходкинский, д. 76 |
| 6211. | г. Находка, пр-ктНаходкинский, д. 78 |
| 6212. | г. Находка, пр-ктНаходкинский, д. 80 |
| 6213. | г. Находка, пр-ктНаходкинский, д. 82 |
| 6214. | г. Находка, пр-ктНаходкинский, д. 84 |
| 6215. | г. Находка, пр-ктНаходкинский, д. 92 |
| 6216. | г. Находка, пр-ктНаходкинский, д. 94 |
| 6217. | г. Находка, пр-ктНаходкинский, д. 96 |
| 6218. | г. Находка, пр-ктНаходкинский, д. 96А |
| 6219. | г. Находка, пр-ктНаходкинский, д. 98 |
| 6220. | г. Находка, пр-ктНаходкинский, д. 100 |
| 6221. | г. Находка, пр-ктНаходкинский, д. 100А |
| 6222. | г. Находка, пр-ктНаходкинский, д. 102 |
| 6223. | г. Находка, пр-ктНаходкинский, д. 102А |
| 6224. | г. Находка, пр-ктНаходкинский, д. 104 |
| 6225. | г. Находка, пр-ктНаходкинский, д. 106 |
| 6226. | г. Находка, пр-ктНаходкинский, д. 110 |
| 6227. | г. Находка, пр-ктНаходкинский, д. 112 |
| 6228. | г. Находка, пр-ктНаходкинский, д. 114 |
| 6229. | г. Находка, пр-ктНаходкинский, д. 116 |
| 6230. | г. Находка, п. Врангель, пр-ктПриморский, д. 2 |
| 6231. | г. Находка, п. Врангель, пр-ктПриморский, д. 2А |
| 6232. | г. Находка, п. Врангель, пр-ктПриморский, д. 4 |
| 6233. | г. Находка, п. Врангель, пр-ктПриморский, д. 6 |
| 6234. | г. Находка, п. Врангель, пр-ктПриморский, д. 8 |
| 6235. | г. Находка, п. Врангель, пр-ктПриморский, д. 12 |
| 6236. | г. Находка, п. Врангель, пр-ктПриморский, д. 16 |
| 6237. | г. Находка, п. Врангель, пр-ктПриморский, д. 18 |
| 6238. | г. Находка, п. Врангель, пр-ктПриморский, д. 22 |
| 6239. | г. Находка, п. Врангель, пр-ктПриморский, д. 24 |
| 6240. | г. Находка, п. Врангель, пр-ктПриморский, д. 28 |
| 6241. | г. Находка, пр-ктСеверный, д. 2 |
| 6242. | г. Находка, пр-ктСеверный, д. 2 корпус 1 |
| 6243. | г. Находка, пр-ктСеверный, д. 2 корпус 2 |
| 6244. | г. Находка, пр-кт Северный, д. 2 корпус 3 |
| 6245. | г. Находка, пр-ктСеверный, д. 3 |
| 6246. | г. Находка, пр-ктСеверный, д. 7 |
| 6247. | г. Находка, пр-ктСеверный, д. 9 |
| 6248. | г. Находка, пр-кт Северный, д. 11 |
| 6249. | г. Находка, пр-ктСеверный, д. 13 |
| 6250. | г. Находка, пр-ктСеверный, д. 18 |
| 6251. | г. Находка, пр-ктСеверный, д. 18А |
| 6252. | г. Находка, пр-ктСеверный, д. 20 |
| 6253. | г. Находка, пр-ктСеверный, д. 20А |
| 6254. | г. Находка, пр-ктСеверный, д. 23 |
| 6255. | г. Находка, пр-ктСеверный, д. 23А |
| 6256. | г. Находка, пр-ктСеверный, д. 30 |
| 6257. | г. Находка, пр-ктСеверный, д. 32 |
| 6258. | г. Находка, ул. 1-я Промышленная, д. 4 |
| 6259. | г. Находка, ул. 25 Октября, д. 3 |
| 6260. | г. Находка, ул. 25 Октября, д. 4 |
| 6261. | г. Находка, ул. 25 Октября, д. 5 |
| 6262. | г. Находка, ул. 25 Октября, д. 6 |
| 6263. | г. Находка, ул. 25 Октября, д. 7 |
| 6264. | г. Находка, ул. 25 Октября, д. 8 |
| 6265. | г. Находка, ул. 25 Октября, д. 14 |
| 6266. | г. Находка, ул. 25 Октября, д. 15 |
| 6267. | г. Находка, ул. 25 Октября, д. 16 |
| 6268. | г. Находка, ул. 25 Октября, д. 17 |
| 6269. | г. Находка, ул. 25 Октября, д. 18 |
| 6270. | г. Находка, ул. Арсеньева, д. 1 |
| 6271. | г. Находка, ул. Арсеньева, д. 3 |
| 6272. | г. Находка, ул. Арсеньева, д. 4 |
| 6273. | г. Находка, ул. Арсеньева, д. 5 |
| 6274. | г. Находка, ул. Арсеньева, д. 6 |
| 6275. | г. Находка, ул. Арсеньева, д. 7 |
| 6276. | г. Находка, ул. Арсеньева, д. 8 |
| 6277. | г. Находка, ул. Арсеньева, д. 9 |
| 6278. | г. Находка, ул. Арсеньева, д. 10 |
| 6279. | г. Находка, ул. Арсеньева, д. 11 |
| 6280. | г. Находка, ул. Арсеньева, д. 12 |
| 6281. | г. Находка, ул. Арсеньева, д. 13 |
| 6282. | г. Находка, ул. Арсеньева, д. 14 |
| 6283. | г. Находка, ул. Арсеньева, д. 15 |
| 6284. | г. Находка, ул. Арсеньева, д. 16 |
| 6285. | г. Находка, ул. Арсеньева, д. 17 |
| 6286. | г. Находка, ул. Арсеньева, д. 19 |
| 6287. | г. Находка, ул. Арсеньева, д. 20 |
| 6288. | г. Находка, ул. Арсеньева, д. 21 |
| 6289. | г. Находка, ул. Арсеньева, д. 23 |
| 6290. | г. Находка, ул. Арсеньева, д. 26 |
| 6291. | г. Находка, ул. Арсеньева, д. 27 |
| 6292. | г. Находка, ул. Астафьева, д. 3А |
| 6293. | г. Находка, ул. Астафьева, д. 5А |
| 6294. | г. Находка, ул. Астафьева, д. 15 |
| 6295. | г. Находка, ул. Астафьева, д. 17 |
| 6296. | г. Находка, ул. Астафьева, д. 19 |
| 6297. | г. Находка, ул. Астафьева, д. 21 |
| 6298. | г. Находка, ул. Астафьева, д. 21А |
| 6299. | г. Находка, ул. Астафьева, д. 23 |
| 6300. | г. Находка, ул. Астафьева, д. 23А |
| 6301. | г. Находка, ул. Астафьева, д. 25 |
| 6302. | г. Находка, ул. Астафьева, д. 27 |
| 6303. | г. Находка, ул. Астафьева, д. 60 |
| 6304. | г. Находка, ул. Астафьева, д. 105 |
| 6305. | г. Находка, ул. Астафьева, д. 107 |
| 6306. | г. Находка, ул. Астафьева, д. 109 |
| 6307. | г. Находка, ул. Астафьева, д. 110 |
| 6308. | г. Находка, ул. Астафьева, д. 111 |
| 6309. | г. Находка, ул. Астафьева, д. 112 |
| 6310. | г. Находка, ул. Астафьева, д. 113 |
| 6311. | г. Находка, ул. Астафьева, д. 115 |
| 6312. | г. Находка, ул. Астафьева, д. 116 |
| 6313. | г. Находка, п. Врангель, ул. Бабкина, д. 1 |
| 6314. | г. Находка, п. Врангель, ул. Бабкина, д. 2 |
| 6315. | г. Находка, п. Врангель, ул. Бабкина, д. 3 |
| 6316. | г. Находка, п. Врангель, ул. Бабкина, д. 4 |
| 6317. | г. Находка, п. Врангель, ул. Бабкина, д. 6 |
| 6318. | г. Находка, п. Врангель, ул. Бабкина, д. 7 |
| 6319. | г. Находка, п. Врангель, ул. Бабкина, д. 9 |
| 6320. | г. Находка, п. Врангель, ул. Бабкина, д. 11 |
| 6321. | г. Находка, п. Врангель, ул. Бабкина, д. 13 |
| 6322. | г. Находка, п. Врангель, ул. Бабкина, д. 15 |
| 6323. | г. Находка, п. Врангель, ул. Бабкина, д. 17 |
| 6324. | г. Находка, ул. Баумана, д. 1 |

| | |
|---|---|
| 6325. | г. Находка, ул. Береговая, д. 12 |
| 6326. | г. Находка, ул. Береговая, д. 14 |
| 6327. | г. Находка, ул. Береговая, д. 23 |
| 6328. | г. Находка, ул. Береговая, д. 25 |
| 6329. | г. Находка, п. Врангель, ул. Беринга, д. 3 |
| 6330. | г. Находка, п. Врангель, ул. Беринга, д. 14 |
| 6331. | г. Находка, п. Врангель, ул. Беринга, д. 16 |
| 6332. | г. Находка, п. Врангель, ул. Беринга, д. 18 |
| 6333. | г. Находка, ул. Бокситогорская, д. 2 |
| 6334. | г. Находка, ул. Бокситогорская, д. 2А |
| 6335. | г. Находка, ул. Бокситогорская, д. 2Б |
| 6336. | г. Находка, ул. Бокситогорская, д. 4 |
| 6337. | г. Находка, ул. Бокситогорская, д. 4А |
| 6338. | г. Находка, ул. Бокситогорская, д. 6 |
| 6339. | г. Находка, ул. Бокситогорская, д. 8 |
| 6340. | г. Находка, ул. Бокситогорская, д. 10 |
| 6341. | г. Находка, ул. Бокситогорская, д. 12 |
| 6342. | г. Находка, ул. Бокситогорская, д. 14 |
| 6343. | г. Находка, ул. Бокситогорская, д. 16 |
| 6344. | г. Находка, ул. Бокситогорская, д. 22 |
| 6345. | г. Находка, ул. Бокситогорская, д. 24 |
| 6346. | г. Находка, ул. Бокситогорская, д. 26 |
| 6347. | г. Находка, ул. Бокситогорская, д. 28 |
| 6348. | г. Находка, ул. Бокситогорская, д. 34 |
| 6349. | г. Находка, ул. Бокситогорская, д. 36 |
| 6350. | г. Находка, ул. Бокситогорская, д. 38 |
| 6351. | г. Находка, ул. Бокситогорская, д. 39 |
| 6352. | г. Находка, ул. Бокситогорская, д. 40 |
| 6353. | г. Находка, ул. Бокситогорская, д. 41 |
| 6354. | г. Находка, ул. Бокситогорская, д. 43 |
| 6355. | г. Находка, ул. Бокситогорская, д. 47 |
| 6356. | г. Находка, ул. Бокситогорская, д. 49 |
| 6357. | г. Находка, ул. Бокситогорская, д. 49А |
| 6358. | г. Находка, ул. Бокситогорская, д. 49Б |
| 6359. | г. Находка, ул. Владивостокская, д. 19 |
| 6360. | г. Находка, ул. Верхне-Морская, д. 1 |
| 6361. | г. Находка, ул. Верхне-Морская, д. 2 |
| 6362. | г. Находка, ул. Верхне-Морская, д. 3 |
| 6363. | г. Находка, ул. Верхне-Морская, д. 4 |
| 6364. | г. Находка, ул. Верхне-Морская, д. 5 |
| 6365. | г. Находка, ул. Верхне-Морская, д. 7 |
| 6366. | г. Находка, ул. Верхне-Морская, д. 8 |
| 6367. | г. Находка, ул. Верхне-Морская, д. 10 |
| 6368. | г. Находка, ул. Верхне-Морская, д. 11 |
| 6369. | г. Находка, ул. Верхне-Морская, д. 13 |
| 6370. | г. Находка, ул. Верхне-Морская, д. 15 |
| 6371. | г. Находка, ул. Верхне-Морская, д. 17 |
| 6372. | г. Находка, ул. Верхне-Морская, д. 21 |
| 6373. | г. Находка, ул. Верхне-Морская, д. 98 |
| 6374. | г. Находка, ул. Верхне-Морская, д. 100 |
| 6375. | г. Находка, ул. Верхне-Морская, д. 102 |
| 6376. | г. Находка, ул. Верхне-Морская, д. 104 |
| 6377. | г. Находка, ул. Верхне-Морская, д. 106 |
| 6378. | г. Находка, ул. Верхне-Морская, д. 108 |
| 6379. | г. Находка, ул. Верхне-Морская, д. 110 |
| 6380. | г. Находка, ул. Верхне-Морская, д. 112 |
| 6381. | г. Находка, ул. Верхне-Морская, д. 114 |
| 6382. | г. Находка, ул. Верхне-Морская, д. 132 |
| 6383. | г. Находка, ул. Верхне-Морская, д. 134 |
| 6384. | г. Находка, ул. Верхне-Морская, д. 136 |
| 6385. | г. Находка, ул. Верхне-Морская, д. 138 |
| 6386. | г. Находка, ул. Владивостокская, д. 3 |
| 6387. | г. Находка, ул. Владивостокская, д. 5 |
| 6388. | г. Находка, ул. Владивостокская, д. 7 |
| 6389. | г. Находка, ул. Владивостокская, д. 8 |
| 6390. | г. Находка, ул. Владивостокская, д. 9 |
| 6391. | г. Находка, ул. Владивостокская, д. 10 |
| 6392. | г. Находка, ул. Владивостокская, д. 11 |
| 6393. | г. Находка, ул. Владивостокская, д. 13 |
| 6394. | г. Находка, ул. Владивостокская, д. 15 |
| 6395. | г. Находка, ул. Владивостокская, д. 16 |
| 6396. | г. Находка, ул. Владивостокская, д. 17 |
| 6397. | г. Находка, ул. Владивостокская, д. 18 |
| 6398. | г. Находка, ул. Владивостокская, д. 20 |
| 6399. | г. Находка, ул. Владивостокская, д. 21 |
| 6400. | г. Находка, ул. Владивостокская, д. 23 |
| 6401. | г. Находка, ул. Владивостокская, д. 24 |
| 6402. | г. Находка, ул. Владивостокская, д. 25 |
| 6403. | г. Находка, ул. Владивостокская, д. 26 |
| 6404. | г. Находка, ул. Владивостокская, д. 27 |
| 6405. | г. Находка, ул. Владивостокская, д. 28 |
| 6406. | г. Находка, ул. Владивостокская, д. 29 |
| 6407. | г. Находка, ул. Владивостокская, д. 30 |
| 6408. | г. Находка, ул. Владивостокская, д. 31 |
| 6409. | г. Находка, ул. Владивостокская, д. 36 |
| 6410. | г. Находка, ул. Владивостокская, д. 38 |
| 6411. | г. Находка, ул. Владивостокская, д. 40 |
| 6412. | г. Находка, ул. Владивостокская, д. 42 |
| 6413. | г. Находка, ул. Владивостокская, д. 44 |
| 6414. | г. Находка, ул. Владивостокская, д. 46 |
| 6415. | г. Находка, ул. Владивостокская, д. 48 |
| 6416. | г. Находка, ул. Владивостокская, д. 50 |
| 6417. | г. Находка, ул. Владивостокская, д. 54 |
| 6418. | г. Находка, ул. Владивостокская, д. 56 |
| 6419. | г. Находка, ул. Владивостокская, д. 58 |
| 6420. | г. Находка, п. Врангель, ул. Внутрипортовая, д. 11 |
| 6421. | г. Находка, п. Врангель, ул. Внутрипортовая, д. 13 |
| 6422. | г. Находка, п. Врангель, ул. Внутрипортовая, д. 23/1 |
| 6423. | г. Находка, п. Врангель, ул. Внутрипортовая, д. 23/2 |
| 6424. | г. Находка, п. Врангель, ул. Внутрипортовая, д. 23/3 |
| 6425. | г. Находка, п. Врангель, ул. Внутрипортовая, д. 23/4 |
| 6426. | г. Находка, п. Врангель, ул. Внутрипортовая, д. 31 |
| 6427. | г. Находка, ул. Гагарина, д. 2 |
| 6428. | г. Находка, ул. Гагарина, д. 3 |
| 6429. | г. Находка, ул. Гагарина, д. 4 |
| 6430. | г. Находка, ул. Гагарина, д. 4А |
| 6431. | г. Находка, ул. Гагарина, д. 5 |
| 6432. | г. Находка, ул. Гагарина, д. 6 |
| 6433. | г. Находка, ул. Гагарина, д. 8 |
| 6434. | г. Находка, ул. Гагарина, д. 9 |
| 6435. | г. Находка, ул. Гагарина, д. 11 |
| 6436. | г. Находка, ул. Гагарина, д. 12 |
| 6437. | г. Находка, ул. Гагарина, д. 13 |
| 6438. | г. Находка, ул. Гагарина, д. 14 |
| 6439. | г. Находка, ул. Гагарина, д. 17 |
| 6440. | г. Находка, ул. Гончарова, д. 2 |
| 6441. | г. Находка, ул. Гончарова, д. 6 |
| 6442. | г. Находка, ул. Гончарова, д. 8 |
| 6443. | г. Находка, ул. Гончарова, д. 10 |
| 6444. | г. Находка, ул. Гончарова, д. 12 |
| 6445. | г. Находка, ул. Гончарова, д. 14 |
| 6446. | г. Находка, ул. Гончарова, д. 16 |
| 6447. | г. Находка, ул. Гончарова, д. 18 |
| 6448. | г. Находка, ул. Гончарова, д. 20 |
| 6449. | г. Находка, ул. Горького, д. 2 |
| 6450. | г. Находка, ул. Горького, д. 2А |
| 6451. | г. Находка, ул. Горького, д. 3 |
| 6452. | г. Находка, ул. Горького, д. 4 |
| 6453. | г. Находка, ул. Горького, д. 5 |
| 6454. | г. Находка, ул. Горького, д. 6 |
| 6455. | г. Находка, ул. Горького, д. 7 |
| 6456. | г. Находка, ул. Горького, д. 8А |
| 6457. | г. Находка, ул. Горького, д. 9 |
| 6458. | г. Находка, ул. Горького, д. 11 |
| 6459. | г. Находка, ул. Горького, д. 13 |
| 6460. | г. Находка, ул. Горького, д. 14 |
| 6461. | г. Находка, ул. Горького, д. 14А |
| 6462. | г. Находка, ул. Горького, д. 14Б |
| 6463. | г. Находка, ул. Горького, д. 15 |
| 6464. | г. Находка, ул. Горького, д. 16 |
| 6465. | г. Находка, ул. Горького, д. 16А |
| 6466. | г. Находка, ул. Горького, д. 16Б |
| 6467. | г. Находка, ул. Горького, д. 17 |
| 6468. | г. Находка, ул. Горького, д. 18 |
| 6469. | г. Находка, ул. Горького, д. 19 |
| 6470. | г. Находка, ул. Горького, д. 20 |
| 6471. | г. Находка, ул. Горького, д. 21 |
| 6472. | г. Находка, ул. Горького, д. 22 |
| 6473. | г. Находка, ул. Горького, д. 23 |
| 6474. | г. Находка, ул. Горького, д. 24 |
| 6475. | г. Находка, ул. Горького, д. 26 |
| 6476. | г. Находка, ул. Горького, д. 28А |
| 6477. | г. Находка, ул. Дальняя, д. 3 |
| 6478. | г. Находка, ул. Дальняя, д. 4 |
| 6479. | г. Находка, ул. Дальняя, д. 5 |
| 6480. | г. Находка, ул. Дальняя, д. 6 |
| 6481. | г. Находка, ул. Дальняя, д. 7 |
| 6482. | г. Находка, ул. Дальняя, д. 8 |
| 6483. | г. Находка, ул. Дальняя, д. 9 |
| 6484. | г. Находка, ул. Дзержинского, д. 1А |
| 6485. | г. Находка, ул. Дзержинского, д. 3А |
| 6486. | г. Находка, ул. Дзержинского, д. 5А |
| 6487. | г. Находка, ул. Дзержинского, д. 6 |
| 6488. | г. Находка, ул. Дзержинского, д. 7 |
| 6489. | г. Находка, ул. Дзержинского, д. 7А |
| 6490. | г. Находка, ул. Дзержинского, д. 7Б |
| 6491. | г. Находка, ул. Дзержинского, д. 8 |
| 6492. | г. Находка, ул. Дзержинского, д. 10 |
| 6493. | г. Находка, ул. Дзержинского, д. 13 |
| 6494. | г. Находка, ул. Дзержинского, д. 14 |
| 6495. | г. Находка, ул. Дзержинского, д. 16 |
| 6496. | г. Находка, ул. Дзержинского, д. 16А |
| 6497. | г. Находка, ул. Дзержинского, д. 40 |
| 6498. | г. Находка, ул. Добролюбова, д. 1 |
| 6499. | г. Находка, ул. Добролюбова, д. 3 |
| 6500. | г. Находка, ул. Добролюбова, д. 5 |
| 6501. | г. Находка, ул. Добролюбова, д. 9 |
| 6502. | г. Находка, ул. Добролюбова, д. 15 |
| 6503. | г. Находка, ул. Добролюбова, д. 17 |
| 6504. | г. Находка, ул. Добролюбова, д. 19 |
| 6505. | г. Находка, п. Врангель, ул. Железнодорожная, д. 1 |
| 6506. | г. Находка, п. Врангель, ул. Железнодорожная, д. 2 |
| 6507. | г. Находка, п. Врангель, ул. Железнодорожная, д. 3 |
| 6508. | г. Находка, п. Врангель, ул. Железнодорожная, д. 4 |
| 6509. | г. Находка, п. Врангель, ул. Железнодорожная, д. 5 |
| 6510. | г. Находка, п. Врангель, ул. Железнодорожная, д. 6 |
| 6511. | г. Находка, п. Врангель, ул. Железнодорожная, д. 7 |
| 6512. | г. Находка, ул. Заводская, д. 2 |
| 6513. | г. Находка, ул. Заводская, д. 3 |
| 6514. | г. Находка, ул. Заводская, д. 6 |
| 6515. | г. Находка, ул. Заводская, д. 8 |
| 6516. | г. Находка, ул. Заводская, д. 10 |
| 6517. | г. Находка, ул. Заводская, д. 12 |
| 6518. | г. Находка, ул. Заводская, д. 14 |
| 6519. | г. Находка, ул. Заводская, д. 16 |
| 6520. | г. Находка, п. Южно-Морской, ул. Заводская, д. 17 |
| 6521. | г. Находка, ул. Заводская, д. 18 |
| 6522. | г. Находка, ул. Заводская, д. 20 |
| 6523. | г. Находка, ул. Заводская, д. 22 |
| 6524. | г. Находка, ул. Заводская, д. 24 |
| 6525. | г. Находка, ул. Заводская, д. 26 |
| 6526. | г. Находка, ул. Заводская, д. 28 |
| 6527. | г. Находка, п. Ливадия, ул. Заречная, д. 2 |
| 6528. | г. Находка, п. Ливадия, ул. Заречная, д. 3 |
| 6529. | г. Находка, п. Ливадия, ул. Заречная, д. 4 |
| 6530. | г. Находка, п. Ливадия, ул. Заречная, д. 5 |
| 6531. | г. Находка, п. Ливадия, ул. Заречная, д. 6 |
| 6532. | г. Находка, п. Ливадия, ул. Заречная, д. 7 |
| 6533. | г. Находка, п. Ливадия, ул. Заречная, д. 8 |
| 6534. | г. Находка, ул. Зои Космодемьянской, д. 1 |
| 6535. | г. Находка, ул. Зои Космодемьянской, д. 2 |
| 6536. | г. Находка, ул. Зои Космодемьянской, д. 3 |
| 6537. | г. Находка, ул. Зои Космодемьянской, д. 4 |
| 6538. | г. Находка, ул. Зои Космодемьянской, д. 5 |
| 6539. | г. Находка, ул. Зои Космодемьянской, д. 7 |
| 6540. | г. Находка, ул. Зои Космодемьянской, д. 8 |
| 6541. | г. Находка, ул. Зои Космодемьянской, д. 9 |
| 6542. | г. Находка, ул. Зои Космодемьянской, д. 10 |
| 6543. | г. Находка, ул. Зои Космодемьянской, д. 12 |
| 6544. | г. Находка, п. Ливадия, ул. Капитана Лигова, д. 1 |
| 6545. | г. Находка, п. Ливадия, ул. Капитана Лигова, д. 10 |
| 6546. | г. Находка, п. Ливадия, ул. Капитана Лигова, д. 12 |
| 6547. | г. Находка, п. Ливадия, ул. Капитана Лигова, д. 14 |
| 6548. | г. Находка, п. Ливадия, ул. Капитана Лигова, д. 16 |
| 6549. | г. Находка, ул. Кирова, д. 1 |
| 6550. | г. Находка, ул. Кирова, д. 3 |
| 6551. | г. Находка, ул. Кирова, д. 5 |
| 6552. | г. Находка, ул. Кирова, д. 7 |
| 6553. | г. Находка, ул. Кирова, д. 9 |
| 6554. | г. Находка, ул. Кирова, д. 11 |
| 6555. | г. Находка, ул. Кирова, д. 15 |
| 6556. | г. Находка, ул. Кирова, д. 19 |
| 6557. | г. Находка, ул. Кольцевая, д. 4 |
| 6558. | г. Находка, ул. Кольцевая, д. 5 |
| 6559. | г. Находка, ул. Кольцевая, д. 6 |
| 6560. | г. Находка, ул. Кольцевая, д. 43 |
| 6561. | г. Находка, ул. Кольцевая, д. 66 |
| 6562. | г. Находка, ул. Кольцевая, д. 70 |
| 6563. | г. Находка, ул. Комсомольская, д. 1 |
| 6564. | г. Находка, ул. Комсомольская, д. 2 |
| 6565. | г. Находка, ул. Комсомольская, д. 3 |
| 6566. | г. Находка, ул. Комсомольская, д. 4 |
| 6567. | г. Находка, ул. Комсомольская, д. 5 |
| 6568. | г. Находка, ул. Комсомольская, д. 6 |
| 6569. | г. Находка, п. Южно-Морской, ул. Комсомольская, д. 6А |
| 6570. | г. Находка, ул. Комсомольская, д. 7 |
| 6571. | г. Находка, п. Южно-Морской, ул. Комсомольская, д. 7А |
| 6572. | г. Находка, ул. Комсомольская, д. 8 |
| 6573. | г. Находка, п. Южно-Морской, ул. Комсомольская, д. 8А |
| 6574. | г. Находка, ул. Комсомольская, д. 9 |
| 6575. | г. Находка, ул. Комсомольская, д. 10 |
| 6576. | г. Находка, ул. Комсомольская, д. 11 |
| 6577. | г. Находка, ул. Комсомольская, д. 12 |
| 6578. | г. Находка, ул. Комсомольская, д. 13 |
| 6579. | г. Находка, ул. Комсомольская, д. 14 |
| 6580. | г. Находка, ул. Комсомольская, д. 15 |
| 6581. | г. Находка, ул. Комсомольская, д. 16 |
| 6582. | г. Находка, ул. Комсомольская, д. 17 |
| 6583. | г. Находка, ул. Комсомольская, д. 18 |
| 6584. | г. Находка, ул. Комсомольская, д. 19 |
| 6585. | г. Находка, ул. Комсомольская, д. 20 |
| 6586. | г. Находка, ул. Комсомольская, д. 24 |
| 6587. | г. Находка, ул. Комсомольская, д. 26 |
| 6588. | г. Находка, ул. Комсомольская, д. 28 |
| 6589. | г. Находка, ул. Комсомольская, д. 30 |
| 6590. | г. Находка, ул. Комсомольская, д. 32 |
| 6591. | г. Находка, ул. Комсомольская, д. 34 |
| 6592. | г. Находка, ул. Комсомольская, д. 36 |
| 6593. | г. Находка, ул. Крабовая, д. 1 |
| 6594. | г. Находка, ул. Крабовая, д. 2 |
| 6595. | г. Находка, ул. Крабовая, д. 3 |
| 6596. | г. Находка, ул. Красноармейская, д. 1 |
| 6597. | г. Находка, ул. Красноармейская, д. 11 |
| 6598. | г. Находка, ул. Красноармейская, д. 15 |
| 6599. | г. Находка, ул. Красноармейская, д. 19 |
| 6600. | г. Находка, ул. Куйбышева, д. 4В |
| 6601. | г. Находка, ул. Ленинградская, д. 1 |
| 6602. | г. Находка, ул. Ленинградская, д. 2 |
| 6603. | г. Находка, ул. Ленинградская, д. 3 |
| 6604. | г. Находка, ул. Ленинградская, д. 4 |
| 6605. | г. Находка, ул. Ленинградская, д. 5 |
| 6606. | г. Находка, ул. Ленинградская, д. 6 |
| 6607. | г. Находка, ул. Ленинградская, д. 9 |
| 6608. | г. Находка, ул. Ленинградская, д. 9А |
| 6609. | г. Находка, ул. Ленинградская, д. 10 |
| 6610. | г. Находка, ул. Ленинградская, д. 11 |
| 6611. | г. Находка, ул. Ленинградская, д. 13 |
| 6612. | г. Находка, ул. Ленинградская, д. 14 |
| 6613. | г. Находка, ул. Ленинградская, д. 16 |
| 6614. | г. Находка, ул. Ленинградская, д. 17 |
| 6615. | г. Находка, ул. Ленинградская, д. 17А |
| 6616. | г. Находка, ул. Ленинградская, д. 18 |
| 6617. | г. Находка, ул. Ленинградская, д. 19 |
| 6618. | г. Находка, ул. Ленинградская, д. 20 |
| 6619. | г. Находка, ул. Ленинградская, д. 21 |
| 6620. | г. Находка, ул. Ленинградская, д. 22 |
| 6621. | г. Находка, ул. Ленинградская, д. 23 |
| 6622. | г. Находка, ул. Ленинская, д. 1 |
| 6623. | г. Находка, ул. Ленинская, д. 2 |
| 6624. | г. Находка, ул. Ленинская, д. 3 |
| 6625. | г. Находка, ул. Ленинская, д. 4 |
| 6626. | г. Находка, ул. Ленинская, д. 5 |
| 6627. | г. Находка, ул. Ленинская, д. 6 |
| 6628. | г. Находка, ул. Ленинская, д. 7 |
| 6629. | г. Находка, ул. Ленинская, д. 8 |
| 6630. | г. Находка, ул. Ленинская, д. 9 |
| 6631. | г. Находка, ул. Ленинская, д. 10 |
| 6632. | г. Находка, ул. Ленинская, д. 10А |
| 6633. | г. Находка, ул. Ленинская, д. 11 |
| 6634. | г. Находка, ул. Ленинская, д. 12 |
| 6635. | г. Находка, ул. Ленинская, д. 13 |
| 6636. | г. Находка, ул. Ленинская, д. 14 |
| 6637. | г. Находка, ул. Ленинская, д. 15 |
| 6638. | г. Находка, ул. Ленинская, д. 16 |
| 6639. | г. Находка, ул. Ленинская, д. 17 |
| 6640. | г. Находка, ул. Ленинская, д. 18 |
| 6641. | г. Находка, ул. Ленинская, д. 19 |
| 6642. | г. Находка, ул. Ленинская, д. 20 |
| 6643. | г. Находка, ул. Ленинская, д. 21 |
| 6644. | г. Находка, ул. Лермонтова, д. 1 |
| 6645. | г. Находка, ул. Лермонтова, д. 2 |
| 6646. | г. Находка, ул. Лермонтова, д. 2А |
| 6647. | г. Находка, ул. Лермонтова, д. 3 |
| 6648. | г. Находка, ул. Лермонтова, д. 3А |
| 6649. | г. Находка, ул. Лермонтова, д. 4 |
| 6650. | г. Находка, ул. Лермонтова, д. 4А |
| 6651. | г. Находка, ул. Лермонтова, д. 5 |
| 6652. | г. Находка, ул. Лермонтова, д. 6 |
| 6653. | г. Находка, ул. Лермонтова, д. 7 |
| 6654. | г. Находка, ул. Лермонтова, д. 11 |
| 6655. | г. Находка, ул. Лермонтова, д. 26 |
| 6656. | г. Находка, ул. Лермонтова, д. 28 |
| 6657. | г. Находка, ул. Лермонтова, д. 30 |
| 6658. | г. Находка, ул. Линейная, д. 2А |
| 6659. | г. Находка, ул. Линейная, д. 8Б |
| 6660. | г. Находка, п. Ливадия, ул. Луговая, д. 4 |
| 6661. | г. Находка, п. Ливадия, ул. Луговая, д. 6 |
| 6662. | г. Находка, п. Ливадия, ул. Луговая, д. 8 |
| 6663. | г. Находка, п. Ливадия, ул. Луговая, д. 10 |
| 6664. | г. Находка, п. Ливадия, ул. Луговая, д. 12 |
| 6665. | г. Находка, п. Ливадия, ул. Луговая, д. 14 |
| 6666. | г. Находка, п. Ливадия, ул. Луговая, д. 15 |
| 6667. | г. Находка, п. Ливадия, ул. Луговая, д. 16 |
| 6668. | г. Находка, п. Ливадия, ул. Луговая, д. 17 |
| 6669. | г. Находка, п. Ливадия, ул. Луговая, д. 18 |
| 6670. | г. Находка, п. Ливадия, ул. Луговая, д. 19 |
| 6671. | г. Находка, п. Ливадия, ул. Луговая, д. 20 |
| 6672. | г. Находка, п. Ливадия, ул. Луговая, д. 21 |
| 6673. | г. Находка, п. Ливадия, ул. Луговая, д. 22 |
| 6674. | г. Находка, п. Ливадия, ул. Луговая, д. 23 |
| 6675. | г. Находка, п. Ливадия, ул. Луговая, д. 24 |
| 6676. | г. Находка, п. Ливадия, ул. Луговая, д. 25 |
| 6677. | г. Находка, п. Ливадия, ул. Луговая, д. 26 |
| 6678. | г. Находка, п. Ливадия, ул. Луговая, д. 27 |
| 6679. | г. Находка, п. Ливадия, ул. Луговая, д. 28 |
| 6680. | г. Находка, п. Ливадия, ул. Луговая, д. 29 |
| 6681. | г. Находка, ул. Луначарского, д. 2 |
| 6682. | г. Находка, ул. Луначарского, д. 3 |
| 6683. | г. Находка, ул. Луначарского, д. 4 |
| 6684. | г. Находка, ул. Луначарского, д. 4А |
| 6685. | г. Находка, ул. Луначарского, д. 5 |
| 6686. | г. Находка, ул. Луначарского, д. 6 |
| 6687. | г. Находка, ул. Луначарского, д. 7 |
| 6688. | г. Находка, ул. Луначарского, д. 8 |
| 6689. | г. Находка, ул. Луначарского, д. 8А |
| 6690. | г. Находка, ул. Луначарского, д. 10 |
| 6691. | г. Находка, ул. Луначарского, д. 10А |
| 6692. | г. Находка, ул. Луначарского, д. 11 |
| 6693. | г. Находка, ул. Луначарского, д. 14А |
| 6694. | г. Находка, ул. Луначарского, д. 16 |
| 6695. | г. Находка, ул. Луначарского, д. 18 |
| 6696. | г. Находка, ул. Луначарского, д. 20 |
| 6697. | г. Находка, ул. Луначарского, д. 21 |
| 6698. | г. Находка, ул. Луначарского, д. 22 |
| 6699. | г. Находка, ул. Луначарского, д. 25 |
| 6700. | г. Находка, ул. Луначарского, д. 27 |
| 6701. | г. Находка, ул. Макарова, д. 7 |
| 6702. | г. Находка, ул. Макарова, д. 9 |
| 6703. | г. Находка, ул. Макарова, д. 20 |
| 6704. | г. Находка, ул. Макарова, д. 21 |
| 6705. | г. Находка, ул. Макарова, д. 22 |
| 6706. | г. Находка, ул. Макарова, д. 24 |
| 6707. | г. Находка, ул. Макарова, д. 26 |
| 6708. | г. Находка, ул. Макарова, д. 28 |
| 6709. | г. Находка, ул. Макарова, д. 30 |
| 6710. | г. Находка, ул. Макарова, д. 32 |
| 6711. | г. Находка, ул. Малиновского, д. 2 |
| 6712. | г. Находка, ул. Малиновского, д. 3 |
| 6713. | г. Находка, ул. Малиновского, д. 4 |
| 6714. | г. Находка, ул. Малиновского, д. 5 |
| 6715. | г. Находка, ул. Малиновского, д. 5А |
| 6716. | г. Находка, ул. Малиновского, д. 6 |
| 6717. | г. Находка, ул. Малиновского, д. 7 |
| 6718. | г. Находка, ул. Малиновского, д. 8 |
| 6719. | г. Находка, ул. Малиновского, д. 9 |
| 6720. | г. Находка, ул. Малиновского, д. 10 |
| 6721. | г. Находка, ул. Малиновского, д. 11 |
| 6722. | г. Находка, ул. Малиновского, д. 11А |
| 6723. | г. Находка, ул. Малиновского, д. 12 |
| 6724. | г. Находка, ул. Малиновского, д. 13 |

1 ЯНВАРЯ 2020 Г.•СРЕДА•№ 1 (1735)
ПРИМОРСКАЯ ГАЗЕТА

| | |
|---|---|
| 6725. | г. Находка, ул. Малиновского, д. 16 |
| 6726. | г. Находка, ул. Малиновского, д. 17 |
| 6727. | г. Находка, ул. Малиновского, д. 18 |
| 6728. | г. Находка, ул. Малиновского, д. 19 |
| 6729. | г. Находка, ул. Малиновского, д. 20 |
| 6730. | г. Находка, ул. Малиновского, д. 23 |
| 6731. | г. Находка, ул. Маяковского, д. 4 |
| 6732. | г. Находка, ул. Маяковского, д. 6 |
| 6733. | г. Находка, ул. Маяковского, д. 7 |
| 6734. | г. Находка, ул. Маяковского, д. 8 |
| 6735. | г. Находка, ул. Маяковского, д. 10 |
| 6736. | г. Находка, ул. Маяковского, д. 18 |
| 6737. | г. Находка, ул. Маяковского, д. 20 |
| 6738. | г. Находка, ул. Маяковского, д. 22 |
| 6739. | г. Находка, ул. Маяковского, д. 23 |
| 6740. | г. Находка, ул. Маяковского, д. 23А |
| 6741. | г. Находка, ул. Маяковского, д. 24 |
| 6742. | г. Находка, ул. Маяковского, д. 26 |
| 6743. | г. Находка, ул. Минская, д. 1 |
| 6744. | г. Находка, ул. Минская, д. 5 |
| 6745. | г. Находка, ул. Михайловская, д. 99 |
| 6746. | г. Находка, ул. Михайловская, д. 101 |
| 6747. | г. Находка, ул. Михайловская, д. 101А |
| 6748. | г. Находка, ул. Мичурина, д. 6 |
| 6749. | г. Находка, ул. Мичурина, д. 8 |
| 6750. | г. Находка, ул. Мичурина, д. 10 |
| 6751. | г. Находка, ул. Мичурина, д. 12 |
| 6752. | г. Находка, ул. Мичурина, д. 14 |
| 6753. | г. Находка, ул. Мичурина, д. 16 |
| 6754. | г. Находка, ул. Мичурина, д. 18 |
| 6755. | г. Находка, ул. Мичурина, д. 20 |
| 6756. | г. Находка, ул. Мичурина, д. 24 |
| 6757. | г. Находка, ул. Мичманская, д. 16 |
| 6758. | г. Находка, ул. Молодежная, д. 2 |
| 6759. | г. Находка, ул. Молодежная, д. 4 |
| 6760. | г. Находка, ул. Молодежная, д. 5 |
| 6761. | г. Находка, ул. Молодежная, д. 6 |
| 6762. | г. Находка, ул. Молодежная, д. 7 |
| 6763. | г. Находка, ул. Молодежная, д. 8 |
| 6764. | г. Находка, ул. Молодежная, д. 9 |
| 6765. | г. Находка, ул. Молодежная, д. 10 |
| 6766. | г. Находка, ул. Молодежная, д. 11 |
| 6767. | г. Находка, ул. Молодежная, д. 12 |
| 6768. | г. Находка, с. Анна, ул. Набережная, д. 5 |
| 6769. | г. Находка, с. Анна, ул. Набережная, д. 5А |
| 6770. | г. Находка, п. Врангель, ул. Набережная, д. 107 |
| 6771. | г. Находка, п. Врангель, ул. Набережная, д. 109 |
| 6772. | г. Находка, п. Врангель, ул. Набережная, д. 111 |
| 6773. | г. Находка, п. Врангель, ул. Набережная, д. 112 |
| 6774. | г. Находка, п. Врангель, ул. Набережная, д. 113 |
| 6775. | г. Находка, п. Ливадия, ул. Надибаидзе, д. 2 |
| 6776. | г. Находка, п. Ливадия, ул. Надибаидзе, д. 3 |
| 6777. | г. Находка, п. Ливадия, ул. Надибаидзе, д. 5 |
| 6778. | г. Находка, ул. Нахимовская, д. 2 |
| 6779. | г. Находка, ул. Нахимовская, д. 2А |
| 6780. | г. Находка, ул. Нахимовская, д. 4 |
| 6781. | г. Находка, ул. Нахимовская, д. 6 |
| 6782. | г. Находка, ул. Нахимовская, д. 7 |
| 6783. | г. Находка, ул. Нахимовская, д. 8А |
| 6784. | г. Находка, ул. Нахимовская, д. 9 |
| 6785. | г. Находка, ул. Нахимовская, д. 9А |
| 6786. | г. Находка, ул. Нахимовская, д. 10 |
| 6787. | г. Находка, ул. Нахимовская, д. 11 |
| 6788. | г. Находка, ул. Нахимовская, д. 13 |
| 6789. | г. Находка, ул. Нахимовская, д. 13А |
| 6790. | г. Находка, ул. Нахимовская, д. 14 |
| 6791. | г. Находка, ул. Нахимовская, д. 15 |
| 6792. | г. Находка, ул. Нахимовская, д. 15А |
| 6793. | г. Находка, ул. Нахимовская, д. 16 |
| 6794. | г. Находка, ул. Нахимовская, д. 16А |
| 6795. | г. Находка, ул. Нахимовская, д. 16Б |
| 6796. | г. Находка, ул. Нахимовская, д. 17 |
| 6797. | г. Находка, ул. Нахимовская, д. 18 |
| 6798. | г. Находка, ул. Нахимовская, д. 19 |
| 6799. | г. Находка, ул. Нахимовская, д. 19А |
| 6800. | г. Находка, ул. Нахимовская, д. 21 |
| 6801. | г. Находка, ул. Нахимовская, д. 23 |
| 6802. | г. Находка, ул. Нахимовская, д. 25 |
| 6803. | г. Находка, ул. Нахимовская, д. 27 |
| 6804. | г. Находка, ул. Нахимовская, д. 27А |
| 6805. | г. Находка, ул. Нахимовская, д. 27Б |
| 6806. | г. Находка, ул. Нахимовская, д. 28 |
| 6807. | г. Находка, ул. Нахимовская, д. 29 |
| 6808. | г. Находка, ул. Нахимовская, д. 29А |
| 6809. | г. Находка, ул. Нахимовская, д. 31 |
| 6810. | г. Находка, ул. Нахимовская, д. 31Б |
| 6811. | г. Находка, ул. Нахимовская, д. 32 |
| 6812. | г. Находка, ул. Нахимовская, д. 33 |
| 6813. | г. Находка, ул. Нахимовская, д. 35 |
| 6814. | г. Находка, ул. Нахимовская, д. 37 |
| 6815. | г. Находка, ул. Нахимовская, д. 39 |
| 6816. | г. Находка, п. Врангель, ул. Невельского, д. 2 |
| 6817. | г. Находка, п. Врангель, ул. Невельского, д. 4 |
| 6818. | г. Находка, п. Врангель, ул. Невельского, д. 5 |
| 6819. | г. Находка, п. Врангель, ул. Невельского, д. 6 |
| 6820. | г. Находка, п. Врангель, ул. Невельского, д. 7 |
| 6821. | г. Находка, п. Врангель, ул. Невельского, д. 8 |
| 6822. | г. Находка, п. Врангель, ул. Невельского, д. 9 |
| 6823. | г. Находка, п. Ливадия, ул. Новая, д. 15 |
| 6824. | г. Находка, ул. Озерная, д. 1 |

| | |
|---|---|
| 6825. | г. Находка, ул. Омская, д. 2 |
| 6826. | г. Находка, ул. Омская, д. 4 |
| 6827. | г. Находка, ул. Омская, д. 6 |
| 6828. | г. Находка, ул. Омская, д. 8 |
| 6829. | г. Находка, ул. Ореховая, д. 3 |
| 6830. | г. Находка, ул. Ореховая, д. 5 |
| 6831. | г. Находка, ул. Ореховая, д. 9 |
| 6832. | г. Находка, ул. Ореховая, д. 11 |
| 6833. | г. Находка, ул. Ореховая, д. 13 |
| 6834. | г. Находка, ул. Ореховая, д. 13А |
| 6835. | г. Находка, ул. Павлова, д. 1 |
| 6836. | г. Находка, ул. Павлова, д. 3 |
| 6837. | г. Находка, ул. Павлова, д. 4А |
| 6838. | г. Находка, ул. Павлова, д. 5 |
| 6839. | г. Находка, ул. Павлова, д. 7 |
| 6840. | г. Находка, ул. Павлова, д. 8 |
| 6841. | г. Находка, ул. Павлова, д. 9 |
| 6842. | г. Находка, ул. Павлова, д. 10 |
| 6843. | г. Находка, ул. Павлова, д. 11 |
| 6844. | г. Находка, ул. Павлова, д. 15 |
| 6845. | г. Находка, ул. Павлова, д. 17 |
| 6846. | г. Находка, ул. Павлова, д. 19 |
| 6847. | г. Находка, ул. Парковая, д. 1 |
| 6848. | г. Находка, ул. Парковая, д. 2 |
| 6849. | г. Находка, ул. Парковая, д. 2А |
| 6850. | г. Находка, ул. Парковая, д. 3 |
| 6851. | г. Находка, ул. Парковая, д. 4 |
| 6852. | г. Находка, п. Врангель, ул. Первостроителей, д. 1 |
| 6853. | г. Находка, п. Врангель, ул. Первостроителей, д. 2 |
| 6854. | г. Находка, п. Врангель, ул. Первостроителей, д. 3 |
| 6855. | г. Находка, п. Врангель, ул. Первостроителей, д. 4 |
| 6856. | г. Находка, п. Врангель, ул. Первостроителей, д. 5 |
| 6857. | г. Находка, п. Врангель, ул. Первостроителей, д. 6 |
| 6858. | г. Находка, п. Врангель, ул. Первостроителей, д. 7 |
| 6859. | г. Находка, п. Врангель, ул. Первостроителей, д. 7А |
| 6860. | г. Находка, п. Врангель, ул. Первостроителей, д. 12 |
| 6861. | г. Находка, п. Врангель, ул. Первостроителей, д. 13 |
| 6862. | г. Находка, п. Врангель, ул. Первостроителей, д. 14Б |
| 6863. | г. Находка, п. Врангель, ул. Первостроителей, д. 16А |
| 6864. | г. Находка, ул. Перевальная, д. 106 |
| 6865. | г. Находка, ул. Пирогова, д. 1 |
| 6866. | г. Находка, ул. Пирогова, д. 2 |
| 6867. | г. Находка, ул. Пирогова, д. 4 |
| 6868. | г. Находка, ул. Пирогова, д. 10 |
| 6869. | г. Находка, ул. Пирогова, д. 12 |
| 6870. | г. Находка, ул. Пирогова, д. 15 |
| 6871. | г. Находка, ул. Пирогова, д. 16 |
| 6872. | г. Находка, ул. Пирогова, д. 18 |
| 6873. | г. Находка, ул. Пирогова, д. 20 |
| 6874. | г. Находка, ул. Пирогова, д. 22 |
| 6875. | г. Находка, ул. Пирогова, д. 24 |
| 6876. | г. Находка, ул. Пирогова, д. 26 |
| 6877. | г. Находка, ул. Пирогова, д. 28 |
| 6878. | г. Находка, ул. Пирогова, д. 30 |
| 6879. | г. Находка, ул. Пирогова, д. 32 |
| 6880. | г. Находка, ул. Пирогова, д. 36 |
| 6881. | г. Находка, ул. Пирогова, д. 38 |
| 6882. | г. Находка, ул. Пирогова, д. 40 |
| 6883. | г. Находка, ул. Пирогова, д. 42 |
| 6884. | г. Находка, ул. Пирогова, д. 44 |
| 6885. | г. Находка, ул. Пирогова, д. 46 |
| 6886. | г. Находка, ул. Пирогова, д. 52 |
| 6887. | г. Находка, ул. Пирогова, д. 54 |
| 6888. | г. Находка, ул. Пирогова, д. 54А |
| 6889. | г. Находка, ул. Пирогова, д. 54Б |
| 6890. | г. Находка, ул. Пирогова, д. 56 |
| 6891. | г. Находка, ул. Пирогова, д. 58 |
| 6892. | г. Находка, ул. Пирогова, д. 60А |
| 6893. | г. Находка, ул. Пирогова, д. 60Б |
| 6894. | г. Находка, ул. Пирогова, д. 62 |
| 6895. | г. Находка, ул. Пирогова, д. 64 |
| 6896. | г. Находка, ул. Пирогова, д. 64А |
| 6897. | г. Находка, ул. Пирогова, д. 66 |
| 6898. | г. Находка, п. Южно-Морской, ул. Победы, д. 1 |
| 6899. | г. Находка, п. Южно-Морской, ул. Победы, д. 2 |
| 6900. | г. Находка, п. Южно-Морской, ул. Победы, д. 3 |
| 6901. | г. Находка, п. Южно-Морской, ул. Победы, д. 5 |
| 6902. | г. Находка, п. Южно-Морской, ул. Победы, д. 7 |
| 6903. | г. Находка, п. Южно-Морской, ул. Победы, д. 8 |
| 6904. | г. Находка, п. Южно-Морской, ул. Победы, д. 9 |
| 6905. | г. Находка, п. Южно-Морской, ул. Победы, д. 11 |
| 6906. | г. Находка, ул. Пограничная, д. 2 |
| 6907. | г. Находка, ул. Пограничная, д. 3 |
| 6908. | г. Находка, п. Южно-Морской, ул. Пограничная, д. 3А |
| 6909. | г. Находка, ул. Пограничная, д. 4 |
| 6910. | г. Находка, ул. Пограничная, д. 5 |
| 6911. | г. Находка, п. Южно-Морской, ул. Пограничная, д. 6 |
| 6912. | г. Находка, ул. Пограничная, д. 7 |
| 6913. | г. Находка, ул. Пограничная, д. 7А |
| 6914. | г. Находка, п. Южно-Морской, ул. Пограничная, д. 7А |
| 6915. | г. Находка, ул. Пограничная, д. 8 |
| 6916. | г. Находка, ул. Пограничная, д. 8А |
| 6917. | г. Находка, п. Южно-Морской, ул. Пограничная, д. 8А |
| 6918. | г. Находка, ул. Пограничная, д. 9 |
| 6919. | г. Находка, ул. Пограничная, д. 9/1 |
| 6920. | г. Находка, ул. Пограничная, д. 10 |
| 6921. | г. Находка, ул. Пограничная, д. 10А |
| 6922. | г. Находка, ул. Пограничная, д. 10Б |
| 6923. | г. Находка, ул. Пограничная, д. 11А |
| 6924. | г. Находка, ул. Пограничная, д. 12 |

| | |
|---|---|
| 6925. | г. Находка, ул. Пограничная, д. 13 |
| 6926. | г. Находка, ул. Пограничная, д. 13А |
| 6927. | г. Находка, ул. Пограничная, д. 14 |
| 6928. | г. Находка, ул. Пограничная, д. 16 |
| 6929. | г. Находка, ул. Пограничная, д. 18 |
| 6930. | г. Находка, ул. Пограничная, д. 19 |
| 6931. | г. Находка, ул. Пограничная, д. 20 |
| 6932. | г. Находка, ул. Пограничная, д. 21 |
| 6933. | г. Находка, ул. Пограничная, д. 22 |
| 6934. | г. Находка, ул. Пограничная, д. 24 |
| 6935. | г. Находка, ул. Пограничная, д. 25 |
| 6936. | г. Находка, ул. Пограничная, д. 26 |
| 6937. | г. Находка, ул. Пограничная, д. 28 |
| 6938. | г. Находка, ул. Пограничная, д. 30 |
| 6939. | г. Находка, ул. Пограничная, д. 32 |
| 6940. | г. Находка, ул. Пограничная, д. 34 |
| 6941. | г. Находка, ул. Пограничная, д. 36 |
| 6942. | г. Находка, ул. Пограничная, д. 36А |
| 6943. | г. Находка, ул. Пограничная, д. 36Б |
| 6944. | г. Находка, ул. Пограничная, д. 36В |
| 6945. | г. Находка, ул. Пограничная, д. 38 |
| 6946. | г. Находка, ул. Пограничная, д. 38А |
| 6947. | г. Находка, ул. Пограничная, д. 38Б |
| 6948. | г. Находка, ул. Пограничная, д. 38В |
| 6949. | г. Находка, ул. Пограничная, д. 40 |
| 6950. | г. Находка, ул. Пограничная, д. 40А |
| 6951. | г. Находка, ул. Пограничная, д. 40Б |
| 6952. | г. Находка, ул. Пограничная, д. 44А |
| 6953. | г. Находка, ул. Пограничная, д. 44Б |
| 6954. | г. Находка, ул. Пограничная, д. 46 |
| 6955. | г. Находка, ул. Пограничная, д. 50 |
| 6956. | г. Находка, ул. Пограничная, д. 52 |
| 6957. | г. Находка, ул. Пограничная, д. 54 |
| 6958. | г. Находка, ул. Пограничная, д. 56 |
| 6959. | г. Находка, ул. Пограничная, д. 58 |
| 6960. | г. Находка, ул. Пограничная, д. 62 |
| 6961. | г. Находка, ул. Пограничная, д. 62А |
| 6962. | г. Находка, ул. Пограничная, д. 64 |
| 6963. | г. Находка, ул. Пограничная, д. 66 |
| 6964. | г. Находка, ул. Пограничная, д. 68 |
| 6965. | г. Находка, ул. Пограничная, д. 70 |
| 6966. | г. Находка, ул. Пограничная, д. 72 |
| 6967. | г. Находка, ул. Пограничная, д. 113 |
| 6968. | г. Находка, ул. Пограничная, д. 115 |
| 6969. | г. Находка, ул. Пограничная, д. 117 |
| 6970. | г. Находка, ул. Пограничная, д. 119 |
| 6971. | г. Находка, ул. Портовая, д. 4 |
| 6972. | г. Находка, ул. Портовая, д. 8 |
| 6973. | г. Находка, ул. Портовая, д. 10 |
| 6974. | г. Находка, ул. Портовая, д. 18 |
| 6975. | г. Находка, ул. Постышева, д. 1 |
| 6976. | г. Находка, ул. Постышева, д. 2/21 |
| 6977. | г. Находка, ул. Постышева, д. 3 |
| 6978. | г. Находка, ул. Постышева, д. 4 |
| 6979. | г. Находка, ул. Постышева, д. 5 |
| 6980. | г. Находка, ул. Постышева, д. 6 |
| 6981. | г. Находка, ул. Постышева, д. 7 |
| 6982. | г. Находка, ул. Постышева, д. 8 |
| 6983. | г. Находка, ул. Постышева, д. 9 |
| 6984. | г. Находка, ул. Постышева, д. 10 |
| 6985. | г. Находка, ул. Постышева, д. 11 |
| 6986. | г. Находка, ул. Постышева, д. 13 |
| 6987. | г. Находка, ул. Постышева, д. 15 |
| 6988. | г. Находка, ул. Постышева, д. 19 |
| 6989. | г. Находка, ул. Постышева, д. 21 |
| 6990. | г. Находка, ул. Постышева, д. 22 |
| 6991. | г. Находка, ул. Постышева, д. 23 |
| 6992. | г. Находка, ул. Постышева, д. 27 |
| 6993. | г. Находка, ул. Постышева, д. 29 |
| 6994. | г. Находка, ул. Постышева, д. 33/18 |
| 6995. | г. Находка, ул. Постышева, д. 35 |
| 6996. | г. Находка, ул. Постышева, д. 37 |
| 6997. | г. Находка, ул. Постышева, д. 37А |
| 6998. | г. Находка, ул. Постышева, д. 39 |
| 6999. | г. Находка, ул. Постышева, д. 43 |
| 7000. | г. Находка, ул. Постышева, д. 43А |
| 7001. | г. Находка, ул. Постышева, д. 45 |
| 7002. | г. Находка, ул. Постышева, д. 45А |
| 7003. | г. Находка, ул. Постышева, д. 45Б |
| 7004. | г. Находка, ул. Постышева, д. 47 |
| 7005. | г. Находка, ул. Постышева, д. 47А |
| 7006. | г. Находка, ул. Постышева, д. 49 |
| 7007. | г. Находка, ул. Постышева, д. 51 |
| 7008. | г. Находка, ул. Пугачева, д. 1А |
| 7009. | г. Находка, п. Южно-Морской, ул. Пушкинская, д. 1 |
| 7010. | г. Находка, п. Южно-Морской, ул. Пушкинская, д. 2 |
| 7011. | г. Находка, п. Южно-Морской, ул. Пушкинская, д. 3 |
| 7012. | г. Находка, п. Южно-Морской, ул. Пушкинская, д. 4 |
| 7013. | г. Находка, п. Южно-Морской, ул. Пушкинская, д. 24 |
| 7014. | г. Находка, п. Южно-Морской, ул. Пушкинская, д. 25 |
| 7015. | г. Находка, ул. Рыбацкая, д. 3/50 |
| 7016. | г. Находка, ул. Рыбацкая, д. 4 |
| 7017. | г. Находка, ул. Рыбацкая, д. 5 |
| 7018. | г. Находка, ул. Рыбацкая, д. 5А |
| 7019. | г. Находка, ул. Рыбацкая, д. 6 |
| 7020. | г. Находка, ул. Рыбацкая, д. 7 |
| 7021. | г. Находка, ул. Рыбацкая, д. 8 |
| 7022. | г. Находка, ул. Рыбацкая, д. 10 |
| 7023. | г. Находка, ул. Рыбацкая, д. 12 |
| 7024. | г. Находка, ул. Рыбацкая, д. 15 |

| | |
|---|---|
| 7025. | г. Находка, ул. Рыбацкая, д. 15А |
| 7026. | г. Находка, ул. Рыбацкая, д. 17 |
| 7027. | г. Находка, ул. Рыбацкая, д. 17А |
| 7028. | г. Находка, ул. Рыбацкая, д. 17Б |
| 7029. | г. Находка, ул. Рыбацкая, д. 17В |
| 7030. | г. Находка, ул. Рыбацкая, д. 19 |
| 7031. | г. Находка, ул. Рыбацкая, д. 20 |
| 7032. | г. Находка, ул. Свердлова, д. 29 |
| 7033. | г. Находка, ул. Свердлова, д. 31 |
| 7034. | г. Находка, ул. Свердлова, д. 33 |
| 7035. | г. Находка, ул. Свердлова, д. 35 |
| 7036. | г. Находка, ул. Свердлова, д. 37 |
| 7037. | г. Находка, ул. Свердлова, д. 39 |
| 7038. | г. Находка, ул. Свердлова, д. 43 |
| 7039. | г. Находка, ул. Свердлова, д. 45 |
| 7040. | г. Находка, ул. Свердлова, д. 47 |
| 7041. | г. Находка, ул. Свердлова, д. 49 |
| 7042. | г. Находка, ул. Северная, д. 3 |
| 7043. | г. Находка, ул. Северная, д. 3А |
| 7044. | г. Находка, ул. Северная, д. 4 |
| 7045. | г. Находка, ул. Северная, д. 4А |
| 7046. | г. Находка, ул. Северная, д. 5 |
| 7047. | г. Находка, ул. Северная, д. 6 |
| 7048. | г. Находка, ул. Северная, д. 7 |
| 7049. | г. Находка, ул. Северная, д. 9 |
| 7050. | г. Находка, ул. Седова, д. 2 |
| 7051. | г. Находка, ул. Седова, д. 4 |
| 7052. | г. Находка, ул. Седова, д. 8 |
| 7053. | г. Находка, ул. Седова, д. 9 |
| 7054. | г. Находка, ул. Седова, д. 10 |
| 7055. | г. Находка, ул. Седова, д. 11 |
| 7056. | г. Находка, ул. Седова, д. 12 |
| 7057. | г. Находка, ул. Седова, д. 13 |
| 7058. | г. Находка, ул. Сенявина, д. 3 |
| 7059. | г. Находка, ул. Сенявина, д. 5 |
| 7060. | г. Находка, ул. Сенявина, д. 7 |
| 7061. | г. Находка, ул. Сенявина, д. 10 |
| 7062. | г. Находка, ул. Сенявина, д. 12 |
| 7063. | г. Находка, ул. Сидоренко, д. 2 |
| 7064. | г. Находка, ул. Сидоренко, д. 3 |
| 7065. | г. Находка, ул. Сидоренко, д. 4 |
| 7066. | г. Находка, ул. Сидоренко, д. 6 |
| 7067. | г. Находка, ул. Сидоренко, д. 8 |
| 7068. | г. Находка, ул. Сидоренко, д. 10 |
| 7069. | г. Находка, ул. Сидоренко, д. 12 |
| 7070. | г. Находка, ул. Сидоренко, д. 18 |
| 7071. | г. Находка, ул. Советская, д. 3 |
| 7072. | г. Находка, ул. Советская, д. 5А |
| 7073. | г. Находка, ул. Советская, д. 7А |
| 7074. | г. Находка, ул. Советская, д. 9 |
| 7075. | г. Находка, ул. Советская, д. 11 |
| 7076. | г. Находка, ул. Советская, д. 13 |
| 7077. | г. Находка, ул. Советская, д. 15 |
| 7078. | г. Находка, ул. Спортивная, д. 3А |
| 7079. | г. Находка, ул. Спортивная, д. 5А |
| 7080. | г. Находка, ул. Спортивная, д. 7 |
| 7081. | г. Находка, ул. Спортивная, д. 9 |
| 7082. | г. Находка, ул. Спортивная, д. 11 |
| 7083. | г. Находка, ул. Спортивная, д. 13 |
| 7084. | г. Находка, ул. Спортивная, д. 15 |
| 7085. | г. Находка, ул. Спортивная, д. 16 |
| 7086. | г. Находка, ул. Спортивная, д. 17 |
| 7087. | г. Находка, ул. Спортивная, д. 18 |
| 7088. | г. Находка, ул. Спортивная, д. 18А |
| 7089. | г. Находка, ул. Спортивная, д. 25 |
| 7090. | г. Находка, ул. Спортивная, д. 26 |
| 7091. | г. Находка, ул. Спортивная, д. 27 |
| 7092. | г. Находка, ул. Спортивная, д. 29 |
| 7093. | г. Находка, ул. Спортивная, д. 30 |
| 7094. | г. Находка, ул. Спортивная, д. 31 |
| 7095. | г. Находка, ул. Спортивная, д. 33 |
| 7096. | г. Находка, ул. Спортивная, д. 35 |
| 7097. | г. Находка, ул. Спортивная, д. 39 |
| 7098. | г. Находка, ул. Спортивная, д. 39А |
| 7099. | г. Находка, ул. Спортивная, д. 41 |
| 7100. | г. Находка, ул. Спортивная, д. 43 |
| 7101. | г. Находка, ул. Спортивная, д. 95 |
| 7102. | г. Находка, ул. Тимирязева, д. 1 |
| 7103. | г. Находка, ул. Тимирязева, д. 1А |
| 7104. | г. Находка, ул. Тимирязева, д. 2 |
| 7105. | г. Находка, ул. Тимирязева, д. 3 |
| 7106. | г. Находка, ул. Тимирязева, д. 4 |
| 7107. | г. Находка, ул. Тимирязева, д. 5 |
| 7108. | г. Находка, ул. Тимирязева, д. 6 |
| 7109. | г. Находка, ул. Тимирязева, д. 7 |
| 7110. | г. Находка, ул. Тимирязева, д. 9 |
| 7111. | г. Находка, ул. Тимирязева, д. 9А |
| 7112. | г. Находка, ул. Тимирязева, д. 10 |
| 7113. | г. Находка, ул. Тимирязева, д. 11 |
| 7114. | г. Находка, ул. Тимирязева, д. 12 |
| 7115. | г. Находка, ул. Тимирязева, д. 13 |
| 7116. | г. Находка, ул. Тимирязева, д. 14 |
| 7117. | г. Находка, ул. Тимирязева, д. 15 |
| 7118. | г. Находка, ул. Тимирязева, д. 17 |
| 7119. | г. Находка, ул. Тимирязева, д. 18 |
| 7120. | г. Находка, ул. Тимирязева, д. 20 |
| 7121. | г. Находка, ул. Тимирязева, д. 21 |
| 7122. | г. Находка, ул. Тимирязева, д. 23 |
| 7123. | г. Находка, ул. Тимирязева, д. 25 |
| 7124. | г. Находка, ул. Тимирязева, д. 26 |

| | |
|---|---|
| 7125. | г. Находка, ул. Тимирязева, д. 27 |
| 7126. | г. Находка, ул. Тимирязева, д. 29 |
| 7127. | г. Находка, ул. Тимирязева, д. 31 |
| 7128. | г. Находка, ул. Тимирязева, д. 32 |
| 7129. | г. Находка, ул. Тимирязева, д. 33 |
| 7130. | г. Находка, ул. Тихоокеанская, д. 2 |
| 7131. | г. Находка, ул. Угольная, д. 15 |
| 7132. | г. Находка, ул. Угольная, д. 17 |
| 7133. | г. Находка, ул. Угольная, д. 49 |
| 7134. | г. Находка, с. Анна, ул. Угловая, д. 2 |
| 7135. | г. Находка, ул. Фруктовая, д. 23 |
| 7136. | г. Находка, ул. Фрунзе, д. 4 |
| 7137. | г. Находка, ул. Фрунзе, д. 6 |
| 7138. | г. Находка, ул. Фрунзе, д. 8 |
| 7139. | г. Находка, ул. Фрунзе, д. 10 |
| 7140. | г. Находка, ул. Фрунзе, д. 11 |
| 7141. | г. Находка, ул. Фрунзе, д. 12 |
| 7142. | г. Находка, ул. Фрунзе, д. 13 |
| 7143. | г. Находка, ул. Фрунзе, д. 15 |
| 7144. | г. Находка, ул. Фрунзе, д. 16 |
| 7145. | г. Находка, ул. Фрунзе, д. 17 |
| 7146. | г. Находка, ул. Фрунзе, д. 18 |
| 7147. | г. Находка, ул. Фрунзе, д. 18А |
| 7148. | г. Находка, ул. Фрунзе, д. 19 |
| 7149. | г. Находка, ул. Чернышевского, д. 1 |
| 7150. | г. Находка, ул. Чернышевского, д. 2 |
| 7151. | г. Находка, ул. Чернышевского, д. 3 |
| 7152. | г. Находка, ул. Чернышевского, д. 4 |
| 7153. | г. Находка, ул. Чернышевского, д. 5 |
| 7154. | г. Находка, ул. Чернышевского, д. 6 |
| 7155. | г. Находка, ул. Чернышевского, д. 7 |
| 7156. | г. Находка, ул. Чернышевского, д. 8 |
| 7157. | г. Находка, ул. Чернышевского, д. 16 |
| 7158. | г. Находка, ул. Черняховского, д. 1 |
| 7159. | г. Находка, ул. Черняховского, д. 2 |
| 7160. | г. Находка, ул. Черняховского, д. 3 |
| 7161. | г. Находка, ул. Черняховского, д. 4 |
| 7162. | г. Находка, ул. Черняховского, д. 8 |
| 7163. | г. Находка, ул. Чехова, д. 12 |
| 7164. | г. Находка, ул. Чехова, д. 16 |
| 7165. | г. Находка, ул. Школьная, д. 1 |
| 7166. | г. Находка, ул. Школьная, д. 2 |
| 7167. | г. Находка, ул. Школьная, д. 3 |
| 7168. | г. Находка, ул. Школьная, д. 4 |
| 7169. | г. Находка, ул. Школьная, д. 5 |
| 7170. | г. Находка, ул. Школьная, д. 6 |
| 7171. | г. Находка, ул. Шоссейная, д. 22 |
| 7172. | г. Находка, ул. Шоссейная, д. 22А |
| 7173. | г. Находка, ул. Шоссейная, д. 171 |
| 7174. | г. Находка, ул. Шоссейная, д. 171А |
| 7175. | г. Находка, ул. Шоссейная, д. 203 |
| 7176. | г. Находка, ул. Шоссейная, д. 207 |
| 7177. | г. Находка, ул. Шоссейная, д. 209 |
| 7178. | г. Находка, ул. Шоссейная, д. 213 |
| 7179. | г. Находка, ул. Шоссейная, д. 221 |
| 7180. | г. Находка, ул. Шоссейная, д. 223 |
| 7181. | г. Находка, ул. Шоссейная, д. 227 |
| 7182. | г. Находка, ул. Юбилейная, д. 1А |
| 7183. | г. Находка, ул. Юбилейная, д. 3 |
| 7184. | г. Находка, ул. Юбилейная, д. 4 |
| 7185. | г. Находка, ул. Юбилейная, д. 5 |
| 7186. | г. Находка, ул. Юбилейная, д. 6 |
| 7187. | г. Находка, ул. Юбилейная, д. 7 |
| 7188. | г. Находка, ул. Юбилейная, д. 8 |
| 7189. | г. Находка, ул. Юбилейная, д. 9 |
| 7190. | г.Находка, п. Южно-Морской, ул. Центральная, д. 4 |
| 7191. | г.Находка, п. Южно-Морской, ул. Центральная, д. 6 |
| 7192. | г.Находка, п.Южно-Морской, ул. Центральная, д. 8 |
| 7193. | г.Находка, п. Южно-Морской, ул. Центральная, д. 10 |
| 7194. | г.Находка, п.Южно-Морской, ул. Комсомольская, д.8 |
| 7195. | г.Находка, п.Южно-Морской, ул. Комсомольская, д. 10 |
| 7196. | г.Находка, п.Южно-Морской, ул. Комсомольская, д. 11 |
| 7197. | г.Находка, п.Южно-Морской, ул. Комсомольская, д. 12 |
| 7198. | г. Находка, п. Южно-Морской, ул. Комсомольская, д. 13 |
| 7199. | г.Находка, п.Южно-Морской, ул. Комсомольская, д. 14 |
| 7200. | г.Находка, п.Южно-Морской, ул. Комсомольская, д. 6 |
| 7201. | г.Находка, п.Южно-Морской, ул. Комсомольская, д. 7 |
| 7202. | г.Находка, п.Южно-Морской, ул. Комсомольская, д. 9 |
| 7203. | г.Находка, п.Южно-Морской, ул. Комсомольская, д.5 |
| 7204. | г.Находка, п.Южно-Морской, ул. Комсомольская,д. 2 |
| 7205. | г.Находка, п.Южно-Морской, ул. Комсомольская,д. 3 |
| 7206. | г.Находка, п.Южно-Морской, ул. Комсомольская,д. 4 |
| 7207. | г.Находка, п.Южно-Морской, ул. Пограничная, д. 4 |
| 7208. | г.Находка, п.Южно-Морской, ул. Пограничная, д. 5 |
| 7209. | г.Находка, с.Анна, ул. Пограничная, д. 9 |
| Партизанский городской округ | |
| 7210. | г. Партизанск, ул. Аллея50 лет Октября, д. 2 |
| 7211. | г. Партизанск, ул. Аллея50 лет Октября, д. 4 |
| 7212. | г. Партизанск, пер. Промышленный, д. 3 |
| 7213. | г. Партизанск, пер. Промышленный, д. 5 |
| 7214. | г. Партизанск, пер. Промышленный, д. 7 |
| 7215. | г. Партизанск, пер. Промышленный, д. 9 |
| 7216. | г. Партизанск, пер. Промышленный, д. 10А |
| 7217. | г. Партизанск, пер. Промышленный, д. 10Б |
| 7218. | г. Партизанск, пер. Промышленный, д. 11 |
| 7219. | г. Партизанск, пер. Промышленный, д. 12 |
| 7220. | г. Партизанск, пер. Промышленный, д. 13 |
| 7221. | г. Партизанск, пер. Промышленный, д. 14 |
| 7222. | г. Партизанск, ул. 50 лет ВЛКСМ, д. 4 |
| 7223. | г. Партизанск, ул. 50 лет ВЛКСМ, д. 9 |
| 7224. | г. Партизанск, ул. 50 лет ВЛКСМ, д. 21 |
| 7225. | г. Партизанск, ул. 50 лет ВЛКСМ, д. 22 |
| 7226. | г. Партизанск, ул. 50 лет ВЛКСМ, д. 23 |
| 7227. | г. Партизанск, ул. 50 лет ВЛКСМ, д. 24 |
| 7228. | г. Партизанск, ул. 50 лет ВЛКСМ, д. 25 |
| 7229. | г. Партизанск, ул. 50 лет ВЛКСМ, д. 27 |
| 7230. | г. Партизанск, ул. 50 лет ВЛКСМ, д. 47 |
| 7231. | г. Партизанск, ул. 50 лет ВЛКСМ, д. 49 |
| 7232. | г. Партизанск, ул. А.Н. Булгарова, д. 13 |
| 7233. | г. Партизанск, ул. А.Н. Булгарова, д. 15 |
| 7234. | г. Партизанск, ул. А.Н. Булгарова, д. 17 |
| 7235. | г. Партизанск, ул. А.В. Суворова, д. 7 |
| 7236. | г. Партизанск, ул. А.В. Суворова, д. 9 |
| 7237. | г. Партизанск, ул. Бестужевская, д. 61 |
| 7238. | г. Партизанск, ул. Бестужевская, д. 63 |
| 7239. | г. Партизанск, ул. Бестужевская, д. 65 |
| 7240. | г. Партизанск, ул. Бестужевская, д. 67 |
| 7241. | г. Партизанск, ул. В.И. Чкалова, д. 1 |
| 7242. | г. Партизанск, ул. В.И. Чкалова, д. 1А |
| 7243. | г. Партизанск, ул. В.И. Чкалова, д. 1Б |
| 7244. | г. Партизанск, ул. В.И. Чкалова, д. 2 |
| 7245. | г. Партизанск, ул. В.И. Чкалова, д. 2А |
| 7246. | г. Партизанск, ул. В.И. Чкалова, д. 3 |
| 7247. | г. Партизанск, ул. В.И. Чкалова, д. 4 |
| 7248. | г. Партизанск, ул. В.И. Чкалова, д. 7 |
| 7249. | г. Партизанск, ул. В.И. Чкалова, д. 7А |
| 7250. | г. Партизанск, ул. В.И. Чкалова, д. 10 |
| 7251. | г. Партизанск, ул. В.И. Чкалова, д. 11 |
| 7252. | г. Партизанск, ул. В.И. Чкалова, д. 13 |
| 7253. | г. Партизанск, ул. В.И. Чкалова, д. 14 |
| 7254. | г. Партизанск, ул. В.И. Чкалова, д. 15А |
| 7255. | г. Партизанск, ул. В.И. Чкалова, д. 16 |
| 7256. | г. Партизанск, ул. В.И. Чкалова, д. 17 |
| 7257. | г. Партизанск, ул. В.И. Чкалова, д. 17А |
| 7258. | г. Партизанск, ул. В.И. Чкалова, д. 18 |
| 7259. | г. Партизанск, ул. В.И. Чкалова, д. 19 |
| 7260. | г. Партизанск, ул. В.И. Чкалова, д. 20 |
| 7261. | г. Партизанск, ул. В.И. Чкалова, д. 22 |
| 7262. | г. Партизанск, ул. В.И. Чкалова, д. 24 |
| 7263. | г. Партизанск, ул. В.И. Чкалова, д. 26 |
| 7264. | г. Партизанск, ул. В.И. Чкалова, д. 28 |
| 7265. | г. Партизанск, ул. С.И. Вавилова, д. 2 |
| 7266. | г. Партизанск, ул. С.И. Вавилова, д. 4 |
| 7267. | г. Партизанск, ул. С.И. Вавилова, д. 6 |
| 7268. | г. Партизанск, ул. С.И. Вавилова, д. 8 |
| 7269. | г. Партизанск, ул. С.И. Вавилова, д. 10 |
| 7270. | г. Партизанск, ул. С.И. Вавилова, д. 12 |
| 7271. | г. Партизанск, ул. С.И. Вавилова, д. 14 |
| 7272. | г. Партизанск, ул. С.И. Вавилова, д. 16 |
| 7273. | г. Партизанск, ул. С.И. Вавилова, д. 18 |
| 7274. | г. Партизанск, ул. С.И. Вавилова, д. 20 |
| 7275. | г. Партизанск, ул. С.И. Вавилова, д. 22 |
| 7276. | г. Партизанск, ул. Вахрушева, д. 1А |
| 7277. | г. Партизанск, ул. Вахрушева, д. 1Б |
| 7278. | г. Партизанск, ул. Вахрушева, д. 1В |
| 7279. | г. Партизанск, ул. Вахрушева, д. 1Г |
| 7280. | г. Партизанск, ул. Вахрушева, д. 2А |
| 7281. | г. Партизанск, ул. Вахрушева, д. 2Б |
| 7282. | г. Партизанск, ул. Вахрушева, д. 3Б |
| 7283. | г. Партизанск, ул. Вахрушева, д. 3В |
| 7284. | г. Партизанск, ул. Вокзальная, д. 4А |
| 7285. | г. Партизанск, ул. Вокзальная, д. 6А |
| 7286. | г. Партизанск, ул. Вокзальная, д. 8А |
| 7287. | г. Партизанск, ул. Герцена, д. 88 |
| 7288. | г. Партизанск, ул. Гоголевская, д. 1 |
| 7289. | г. Партизанск, ул. Гоголевская, д. 2 |
| 7290. | г. Партизанск, ул. Гоголевская, д. 4 |
| 7291. | г. Партизанск, ул. Гоголевская, д. 6 |
| 7292. | г. Партизанск, ул. Гоголевская, д. 8 |
| 7293. | г. Партизанск, ул. Гоголевская, д. 9 |
| 7294. | г. Партизанск, ул. Гоголевская, д. 10 |
| 7295. | г. Партизанск, ул. Гоголевская, д. 11 |
| 7296. | г. Партизанск, ул. Гоголевская, д. 12 |
| 7297. | г. Партизанск, ул. Гоголевская, д. 13 |
| 7298. | г. Партизанск, ул. Гоголевская, д. 53 |
| 7299. | г. Партизанск, ул. Дальняя, д. 54 |
| 7300. | г. Партизанск, ул. Дальняя, д. 56 |
| 7301. | г. Партизанск, ул. Дворцовая, д. 2 |
| 7302. | г. Партизанск, ул. Дворцовая, д. 2А |
| 7303. | г. Партизанск, ул. Дворцовая, д. 2Б |
| 7304. | г. Партизанск, ул. Дворцовая, д. 2В |
| 7305. | г. Партизанск, ул. Деповская, д. 39 |
| 7306. | г. Партизанск, ул. Деповская, д. 41 |
| 7307. | г. Партизанск, ул. Заводская, д. 16А |
| 7308. | г. Партизанск, ул. Индустриальная, д. 1 |
| 7309. | г. Партизанск, ул. Индустриальная, д. 2 |
| 7310. | г. Партизанск, ул. Индустриальная, д. 2Б |
| 7311. | г. Партизанск, ул. Индустриальная, д. 3 |
| 7312. | г. Партизанск, ул. Индустриальная, д. 4 |
| 7313. | г. Партизанск, ул. Индустриальная, д. 4Б |
| 7314. | г. Партизанск, ул. Индустриальная, д. 5 |
| 7315. | г. Партизанск, ул. Индустриальная, д. 6 |
| 7316. | г. Партизанск, ул. Индустриальная, д. 7 |
| 7317. | г. Партизанск, ул. Индустриальная, д. 8 |
| 7318. | г. Партизанск, ул. Индустриальная, д. 9 |
| 7319. | г. Партизанск, ул. Индустриальная, д. 10 |
| 7320. | г. Партизанск, ул. Индустриальная, д. 12 |
| 7321. | г. Партизанск, ул. Индустриальная, д. 16 |
| 7322. | г. Партизанск, ул. Индустриальная, д. 18 |
| 7323. | г. Партизанск, ул. Индустриальная, д. 18А |
| 7324. | г. Партизанск, ул. Индустриальная, д. 22А |
| 7325. | г. Партизанск, ул. Индустриальная, д. 22Б |
| 7326. | г. Партизанск, ул. Индустриальная, д. 23 |
| 7327. | г. Партизанск, ул. Индустриальная, д. 30 |
| 7328. | г. Партизанск, ул. Иркутская, д. 2Г |
| 7329. | г. Партизанск, ул. К.Коренова, д. 15 |
| 7330. | г. Партизанск, ул. К.Коренова, д. 20 |
| 7331. | г. Партизанск, ул. К.Коренова, д. 24А |
| 7332. | г. Партизанск, ул. К.Коренова, д. 26 |
| 7333. | г. Партизанск, ул. К.Коренова, д. 29 |
| 7334. | г. Партизанск, ул. К.Коренова, д. 31 |
| 7335. | г. Партизанск, ул. Кадукова, д. 1 |
| 7336. | г. Партизанск, ул. Кадукова, д. 2 |
| 7337. | г. Партизанск, ул. Кадукова, д. 3 |
| 7338. | г. Партизанск, ул. Кадукова, д. 5 |
| 7339. | г. Партизанск, ул. Кадукова, д. 6 |
| 7340. | г. Партизанск, ул. Кадукова, д. 7 |
| 7341. | г. Партизанск, ул. Кадукова, д. 8 |
| 7342. | г. Партизанск, ул. Кадукова, д. 9 |
| 7343. | г. Партизанск, ул. Кадукова, д. 10 |
| 7344. | г. Партизанск, ул. Кадукова, д. 12 |
| 7345. | г. Партизанск, с. Углекаменск, ул. Калинина, д. 1 |
| 7346. | г. Партизанск, с.Углекаменск, ул. Калинина, д. 1А |
| 7347. | г. Партизанск, с. Углекаменск, ул. Калинина, д. 1В |
| 7348. | г. Партизанск, с. Углекаменск, ул. Калинина, д. 1Г |
| 7349. | г. Партизанск, с. Углекаменск, ул. Калинина, д. 1Д |
| 7350. | г. Партизанск, с.Углекаменск, ул. Калинина, д. 2А |
| 7351. | г. Партизанск, ул. Кожевенная, д. 19 |
| 7352. | г. Партизанск, ул. Кожевенная, д. 19Б |
| 7353. | г. Партизанск, ул. Комсомольская, д. 1 |
| 7354. | г. Партизанск, ул. Комсомольская, д. 2 |
| 7355. | г. Партизанск, ул. Комсомольская, д. 10А |
| 7356. | г. Партизанск, ул. Комсомольская, д. 10Б |
| 7357. | г. Партизанск, ул. Ленинская, д. 3 |
| 7358. | г. Партизанск, ул. Ленинская, д. 3А |
| 7359. | г. Партизанск, ул. Ленинская, д. 5 |
| 7360. | г. Партизанск, ул. Ленинская, д. 6 |
| 7361. | г. Партизанск, ул. Ленинская, д. 8 |
| 7362. | г. Партизанск, ул. Ленинская, д. 10 |
| 7363. | г. Партизанск, ул. Ленинская, д. 12 |
| 7364. | г. Партизанск, ул. Ленинская, д. 15 |
| 7365. | г. Партизанск, ул. Ленинская, д. 16 |
| 7366. | г. Партизанск, ул. Ленинская, д. 17 |
| 7367. | г. Партизанск, ул. Ленинская, д. 18 |
| 7368. | г. Партизанск, ул. Ленинская, д. 19 |
| 7369. | г. Партизанск, ул. Ленинская, д. 20 |
| 7370. | г. Партизанск, ул. Ленинская, д. 22 |
| 7371. | г. Партизанск, ул. Ленинская, д. 24 |
| 7372. | г. Партизанск, ул. Ленинская, д. 24А |
| 7373. | г. Партизанск, ул. Ленинская, д. 24Б |
| 7374. | г. Партизанск, ул. Ленинская, д. 24В |
| 7375. | г. Партизанск, ул. Ленинская, д. 28Б |
| 7376. | г. Партизанск, ул. Ленинская, д. 31 |
| 7377. | г. Партизанск, ул. Ленинская, д. 34 |
| 7378. | г. Партизанск, ул. Ленинская, д. 36 |
| 7379. | г. Партизанск, ул. Ленинская, д. 37 |
| 7380. | г. Партизанск, ул. Ленинская, д. 38 |
| 7381. | г. Партизанск, ул. Ленинская, д. 47 |
| 7382. | г. Партизанск, ул. Ленинская, д. 49 |
| 7383. | г. Партизанск, ул. Ленинская, д. 51 |
| 7384. | г. Партизанск, ул. Ленинская, д. 53 |
| 7385. | г. Партизанск, ул. Ленинская, д. 53А |
| 7386. | г. Партизанск, ул. Ленинская, д. 53Б |
| 7387. | г. Партизанск, ул. Ленинская, д. 57 |
| 7388. | г. Партизанск, ул. Ленинская, д. 59 |
| 7389. | г. Партизанск, ул. Лермонтова, д. 3 |
| 7390. | г. Партизанск, ул. Лермонтова, д. 6 |
| 7391. | г. Партизанск, ул. Лермонтова, д. 6А |
| 7392. | г. Партизанск, ул. Лермонтова, д. 12 |
| 7393. | г. Партизанск, ул. М.И. Кутузова, д. 40 |
| 7394. | г. Партизанск, ул. М.И. Кутузова, д. 42А |
| 7395. | г. Партизанск, ул. М.И. Кутузова, д. 42Б |
| 7396. | г. Партизанск, ул. М.И. Кутузова, д. 42В |
| 7397. | г. Партизанск, ул. М.И. Кутузова, д. 44 |
| 7398. | г. Партизанск, ул. М.И. Кутузова, д. 46 |
| 7399. | г. Партизанск, ул. М.И. Кутузова, д. 48 |
| 7400. | г. Партизанск, ул. М.И. Кутузова, д. 50 |
| 7401. | г. Партизанск, ул. М.И. Кутузова, д. 54 |
| 7402. | г. Партизанск, ул. М.И. Кутузова, д. 62 |
| 7403. | г. Партизанск, ул. В.П. Мирошниченко, д. 2 |
| 7404. | г. Партизанск, ул. В.П. Мирошниченко, д. 3 |
| 7405. | г. Партизанск, ул. В.П. Мирошниченко, д. 4 |
| 7406. | г. Партизанск, ул. В.П. Мирошниченко, д. 6 |
| 7407. | г. Партизанск, ул. В.П. Мирошниченко, д. 7 |
| 7408. | г. Партизанск, ул. В.П. Мирошниченко, д. 11 |
| 7409. | г. Партизанск, ул. В.П. Мирошниченко, д. 14Б |
| 7410. | г. Партизанск, ул. В.П. Мирошниченко, д. 15 |
| 7411. | г. Партизанск, ул. В.П. Мирошниченко, д. 15А |
| 7412. | г. Партизанск, ул. В.П. Мирошниченко, д. 15Б |
| 7413. | г. Партизанск, ул. В.П. Мирошниченко, д. 15В |
| 7414. | г. Партизанск, ул. В.П. Мирошниченко, д. 17 |
| 7415. | г. Партизанск, ул. В.П. Мирошниченко, д. 17А |
| 7416. | г. Партизанск, ул. В.П. Мирошниченко, д. 17Б |
| 7417. | г. Партизанск, ул. В.П. Мирошниченко, д. 18 |
| 7418. | г. Партизанск, ул. В.П. Мирошниченко, д. 19А |
| 7419. | г. Партизанск, ул. В.П. Мирошниченко, д. 19Б |
| 7420. | г. Партизанск, ул. В.П. Мирошниченко, д. 20 |
| 7421. | г. Партизанск, ул. В.П. Мирошниченко, д. 23 |
| 7422. | г. Партизанск, ул. В.П. Мирошниченко, д. 23А |
| 7423. | г. Партизанск, ул. В.П. Мирошниченко, д. 25 |
| 7424. | г. Партизанск, ул. В.П. Мирошниченко, д. 26 |
| 7425. | г. Партизанск, ул. В.П. Мирошниченко, д. 28 |
| 7426. | г. Партизанск, ул. В.П. Мирошниченко, д. 30 |
| 7427. | г. Партизанск, ул. В.П. Мирошниченко, д. 31 |
| 7428. | г. Партизанск, ул. В.П. Мирошниченко, д. 32 |
| 7429. | г. Партизанск, ул. Московская, д. 5А |
| 7430. | г. Партизанск, ул. Московская, д. 7 |
| 7431. | г. Партизанск, ул. Московская, д. 49/1 |
| 7432. | г. Партизанск, ул. Московская, д. 49/2 |
| 7433. | г. Партизанск, ул. Московская, д. 49/3 |
| 7434. | г. Партизанск, ул. Нагорная, д. 4 |
| 7435. | г. Партизанск, ул. Нагорная, д. 5 |
| 7436. | г. Партизанск, ул. Нагорная, д. 18 |
| 7437. | г. Партизанск, ул. Нагорная, д. 20 |
| 7438. | г. Партизанск, ул. Нагорная, д. 22 |
| 7439. | г. Партизанск, ул. Народная, д. 9 |
| 7440. | г. Партизанск, ул. Обогатительная, д. 1 |
| 7441. | г. Партизанск, ул. Обогатительная, д. 1А |
| 7442. | г. Партизанск, ул. Обогатительная, д. 1Б |
| 7443. | г. Партизанск, ул. Обогатительная, д. 3 |
| 7444. | г. Партизанск, ул. Обогатительная, д. 5 |
| 7445. | г. Партизанск, ул. Обогатительная, д. 7 |
| 7446. | г. Партизанск, ул. Обогатительная, д. 8 |
| 7447. | г. Партизанск, ул. Обогатительная, д. 9 |
| 7448. | г. Партизанск, ул. Обогатительная, д. 10 |
| 7449. | г. Партизанск, ул. Обогатительная, д. 12 |
| 7450. | г. Партизанск, ул. Обогатительная, д. 14 |
| 7451. | г. Партизанск, ул. Обогатительная, д. 14А |
| 7452. | г. Партизанск, ул. Обогатительная, д. 15 |
| 7453. | г. Партизанск, ул. Обогатительная, д. 16 |
| 7454. | г. Партизанск, ул. Обогатительная, д. 18 |
| 7455. | г. Партизанск, ул. Обогатительная, д. 19 |
| 7456. | г. Партизанск, ул. Обогатительная, д. 20 |
| 7457. | г. Партизанск, ул. Обогатительная, д. 21 |
| 7458. | г. Партизанск, ул. Океанская, д. 2В |
| 7459. | г. Партизанск, ул. Октябрьская, д. 5 |
| 7460. | г. Партизанск, ул. Октябрьская, д. 6 |
| 7461. | г. Партизанск, ул. Октябрьская, д. 8 |
| 7462. | г. Партизанск, ул. Октябрьская, д. 10 |
| 7463. | г. Партизанск, ул. Олимпийская, д. 1А |
| 7464. | г. Партизанск, ул. Осиновая, д. 1 |
| 7465. | г. Партизанск, ул. Петра Кашина, д. 4 |
| 7466. | г. Партизанск, ул. Петра Кашина, д. 6 |
| 7467. | г. Партизанск, ул. Петра Кашина, д. 7 |
| 7468. | г. Партизанск, ул. Петра Кашина, д. 58 |
| 7469. | г. Партизанск, с. Авангард, ул. Павлова, д. 7 |
| 7470. | г. Партизанск, ул. Парковая, д. 1 |
| 7471. | г. Партизанск, ул. Партизанская, д. 87 |
| 7472. | г. Партизанск, ул. Партизанская, д. 93 |
| 7473. | г. Партизанск, ул. Партизанская, д. 112 |
| 7474. | г. Партизанск, ул. Партизанская, д. 157 |
| 7475. | г. Партизанск, ул. Партизанская, д. 159 |
| 7476. | г. Партизанск, ул. Покровская, д. 32 |
| 7477. | г. Партизанск, ул. Постовая, д. 2 |
| 7478. | г. Партизанск, ул. Пушкинская, д. 58 |
| 7479. | г. Партизанск, ул. Пушкинская, д. 58Б |
| 7480. | г. Партизанск, ул. Пушкинская, д. 68 |
| 7481. | г. Партизанск, ул. Пушкинская, д. 69 |
| 7482. | г. Партизанск, ул. Пушкинская, д. 70 |
| 7483. | г. Партизанск, ул. Пушкинская, д. 72 |
| 7484. | г. Партизанск, ул. Пушкинская, д. 72А |
| 7485. | г. Партизанск, ул. Пушкинская, д. 107 |
| 7486. | г. Партизанск, ул. Пушкинская, д. 109 |
| 7487. | г. Партизанск, ул. Павла Разгонова, д. 1 |
| 7488. | г. Партизанск, ул. Семена Замараева, д. 18 |
| 7489. | г. Партизанск, ул. Семена Замараева, д. 20/2 |
| 7490. | г. Партизанск, ул. Семена Замараева, д. 20А |
| 7491. | г. Партизанск, ул. Семена Замараева, д. 22 корпус 2 |
| 7492. | г. Партизанск, ул. Семена Замараева, д. 25 |
| 7493. | г. Партизанск, ул. Садовая, д. 1 |
| 7494. | г. Партизанск, ул. Садовая, д. 4 |
| 7495. | г. Партизанск, ул. Я.М. Свердлова, д. 4 |
| 7496. | г. Партизанск, ул. Я.М. Свердлова, д. 5А |
| 7497. | г. Партизанск, ул. Я.М. Свердлова, д. 6 |
| 7498. | г. Партизанск, ул. Я.М. Свердлова, д. 6А |
| 7499. | г. Партизанск, ул. Я.М. Свердлова, д. 23 |
| 7500. | г. Партизанск, ул. Я.М. Свердлова, д. 25 |
| 7501. | г. Партизанск, ул. И.Ф. Селедцова, д. 3 |
| 7502. | г. Партизанск, ул. И.Ф. Селедцова, д. 5 |
| 7503. | г. Партизанск, ул. И.Ф. Селедцова, д. 15 |
| 7504. | г. Партизанск, ул. И.Ф. Селедцова, д. 17 |
| 7505. | г. Партизанск, ул. Серышева, д. 1 |
| 7506. | г. Партизанск, ул. Серышева, д. 3 |
| 7507. | г. Партизанск, ул. Смена, д. 2 |
| 7508. | г. Партизанск, ул. Смена, д. 3А |
| 7509. | г. Партизанск, ул. Смена, д. 4 |
| 7510. | г. Партизанск, ул. Смена, д. 4А |
| 7511. | г. Партизанск, ул. Смена, д. 6 |
| 7512. | г. Партизанск, ул. Смена, д. 8 |
| 7513. | г. Партизанск, ул. Смена, д. 10 |
| 7514. | г. Партизанск, ул. Смена, д. 11 |
| 7515. | г. Партизанск, ул. Смена, д. 12 |
| 7516. | г. Партизанск, ул. Смена, д. 14 |
| 7517. | г. Партизанск, ул. Смена, д. 16 |
| 7518. | г. Партизанск, ул. Смена, д. 18 |
| 7519. | г. Партизанск, ул. Смена, д. 20 |
| 7520. | г. Партизанск, ул. Спортивная, д. 2А |
| 7521. | г. Партизанск, ул. Тепличная, д. 1 |
| 7522. | г. Партизанск, ул. Тепличная, д. 2 |
| 7523. | г. Партизанск, ул. Тургенева, д. 1А |

1 ЯНВАРЯ 2020 Г.•СРЕДА•№ 1 (1735)
ПРИМОРСКАЯ ГАЗЕТА

| | |
|---|---|
| 7524. | г. Партизанск, ул. Тургенева, д. 2 |
| 7525. | г. Партизанск, ул. Тургенева, д. 3 |
| 7526. | г. Партизанск, ул. Тургенева, д. 3А |
| 7527. | г. Партизанск, ул. Тургенева, д. 4А |
| 7528. | г. Партизанск, ул. Тургенева, д. 4Б |
| 7529. | г. Партизанск, ул. Тургенева, д. 4В |
| 7530. | г. Партизанск, ул. Тургенева, д. 6А |
| 7531. | г. Партизанск, ул. Тургенева, д. 6Б |
| 7532. | г. Партизанск, ул. Тургенева, д. 8 |
| 7533. | г. Партизанск, ул. Тургенева, д. 9 |
| 7534. | г. Партизанск, ул. Тургенева, д. 11 |
| 7535. | г. Партизанск, ул. Тургенева, д. 13 |
| 7536. | г. Партизанск, ул. Тургенева, д. 15 |
| 7537. | г. Партизанск, ул. Тургенева, д. 17 |
| 7538. | г. Партизанск, ул. Тургенева, д. 19 |
| 7539. | г. Партизанск, ул. Тургенева, д. 24 |
| 7540. | г. Партизанск, ул. Тургенева, д. 28А |
| 7541. | г. Партизанск, ул. Центральная, д. 2 |
| 7542. | г. Партизанск, ул. Центральная, д. 2А |
| 7543. | г. Партизанск, ул. Центральная, д. 4 |
| 7544. | г. Партизанск, ул. Центральная, д. 4А |
| 7545. | г. Партизанск, ул. Центральная, д. 6 |
| 7546. | г. Партизанск, ул. Центральная, д. 8 |
| 7547. | г. Партизанск, ул. Центральная, д. 8А |
| 7548. | г. Партизанск, ул. Центральная, д. 10 |
| 7549. | г. Партизанск, ул. Центральная, д. 10А |
| 7550. | г. Партизанск, ул. Центральная, д. 12 |
| 7551. | г. Партизанск, ул. Центральная, д. 15 |
| 7552. | г. Партизанск, ул. Центральная, д. 17 |
| 7553. | г. Партизанск, ул. Щорса, д. 1 |
| 7554. | г. Партизанск, ул. Щорса, д. 1А |
| 7555. | г. Партизанск, ул. Щорса, д. 2 |
| 7556. | г. Партизанск, ул. Щорса, д. 6 |
| 7557. | г. Партизанск, ул. Щорса, д. 23 |
| 7558. | г. Партизанск, ул. Щорса, д. 25 |
| 7559. | г. Партизанск, ул. Щорса, д. 29А |
| 7560. | г. Партизанск, ул. Энергетическая, д. 1 |
| 7561. | г. Партизанск, ул. Энергетическая, д. 2В |
| 7562. | г. Партизанск, ул. Энергетическая, д. 2Г |
| 7563. | г. Партизанск, ул. Энергетическая, д. 3 |
| 7564. | г. Партизанск, ул. Энергетическая, д. 5 |
| 7565. | г. Партизанск, ул. Энергетическая, д. 7 |
| 7566. | г. Партизанск, ул. Энергетическая, д. 11 |
| 7567. | г. Партизанск, ул. Энергетическая, д. 25 |
| 7568. | г. Партизанск, ул. Энергетическая, д. 27 |
| 7569. | г. Партизанск, ул. Энергетическая, д. 39 |
| 7570. | г. Партизанск, ул. Энергетическая, д. 41 |
| 7571. | г. Партизанск, с. Авангард, ул. Вишневая, д. 9 |
| 7572. | г. Партизанск, с. Авангард, ул. Вишневая, д. 14 |
| 7573. | г. Партизанск, с. Авангард, ул. Вишневая, д. 22 |
| 7574. | г. Партизанск, с. Авангард, ул. Вишневая, д. 24 |
| 7575. | г. Партизанск, с. Авангард, ул. Кирова, д. 16 |
| 7576. | г. Партизанск, с. Авангард, ул. Кирова, д. 38 |
| 7577. | г. Партизанск, с. Авангард, ул. Кирова, д. 41 |
| 7578. | г. Партизанск, с. Авангард, ул. Кирова, д. 42 |
| 7579. | г. Партизанск, с. Авангард, ул. Кирова, д. 43А |
| 7580. | г. Партизанск, с. Авангард, ул. Кирова, д. 44 |
| 7581. | г. Партизанск, с. Авангард, ул. Кирова, д. 50 |
| 7582. | г. Партизанск, с. Авангард, ул. Кирова, д. 50А |
| 7583. | г. Партизанск, с. Авангард, ул. Кирова, д. 52 |
| 7584. | г. Партизанск, с. Авангард, ул. Кирова, д. 54 |
| 7585. | г. Партизанск, с. Авангард, ул. Кирова, д. 56 |
| 7586. | г. Партизанск, с. Авангард, ул. Кирова, д. 58 |
| 7587. | г. Партизанск, с. Авангард, ул. Кирова, д. 60 |
| 7588. | г. Партизанск, с. Авангард, ул. Павлова, д. 3 |
| 7589. | г. Партизанск, с. Авангард, ул. Павлова, д. 3А |
| 7590. | г. Партизанск, с. Авангард, ул. Павлова, д. 3Б |
| 7591. | г. Партизанск, с. Авангард, ул. Павлова, д. 4 |
| 7592. | г. Партизанск, с. Авангард, ул. Павлова, д. 5 |
| 7593. | г. Партизанск, с.Авангард, ул. Павлова, д. 6 |
| 7594. | г. Партизанск, с. Авангард, ул. Павлова, д. 9 |
| 7595. | г. Партизанск, с. Авангард, ул. Павлова, д. 10 |
| 7596. | г. Партизанск, с. Авангард, ул. Павлова, д. 12 |
| 7597. | г. Партизанск, с. Казанка, ул. Луговая, д. 2 |
| 7598. | г. Партизанск, с. Казанка, ул. Луговая, д. 4 |
| 7599. | г. Партизанск, с. Тигровой, ул. Тигровая, д. 4 |
| 7600. | г. Партизанск, с. Углекаменск, ул. Калинина, д. 2Б |
| 7601. | г. Партизанск, с. Углекаменск, ул. Калинина, д. 3 |
| 7602. | г. Партизанск, с. Углекаменск, ул. Калинина, д. 4 |
| 7603. | г. Партизанск, с. Углекаменск, ул. Калинина, д. 5 |
| 7604. | г. Партизанск, с. Углекаменск, ул. Калинина, д. 5А |
| 7605. | г. Партизанск, с. Углекаменск, ул. Калинина, д. 6 |
| 7606. | г. Партизанск, с. Углекаменск, ул. Калинина, д. 7 |
| 7607. | г. Партизанск, с. Углекаменск, ул. Калинина, д. 8 |
| 7608. | г. Партизанск, с. Углекаменск, ул. Калинина, д. 9 |
| 7609. | г. Партизанск, с. Углекаменск, ул. Калинина, д. 10 |
| 7610. | г. Партизанск, с. Углекаменск, ул. Калинина, д. 11 |
| 7611. | г. Партизанск, с. Углекаменск, ул. Калинина, д. 12 |
| 7612. | г. Партизанск, с. Углекаменск, ул. Калинина, д. 13 |
| 7613. | г. Партизанск, с. Углекаменск, ул. Советская, д. 22 |
| 7614. | г. Партизанск, с. Углекаменск, ул. Советская, д. 24 |
| 7615. | г. Партизанск, с. Углекаменск, ул. Советская, д. 26 |
| 7616. | г. Партизанск, с. Углекаменск, ул. Советская, д. 30 |
| 7617. | г. Партизанск, с. Углекаменск, ул. Советская, д. 32 |
| 7618. | г. Партизанск, с. Углекаменск, ул. Советская, д. 34 |
| 7619. | г. Партизанск, с. Углекаменск, ул. Советская, д. 39 |
| 7620. | г. Партизанск, с. Углекаменск, ул. Советская, д. 51А |
| Уссурийский городской округ | |
| 7621. | г. Уссурийск, пер. 6 км, д. 1 |
| 7622. | г. Уссурийск, пер. Больничный, д. 9 |
| 7623. | г. Уссурийск, пер. Больничный, д. 11 |
| 7624. | г. Уссурийск, пер. Больничный, д. 14 |
| 7625. | г. Уссурийск, пер. Вяземского, д. 8 |
| 7626. | г. Уссурийск, пер. Крупской, д. 1 |
| 7627. | г. Уссурийск, пер. Крупской, д. 3 |
| 7628. | г. Уссурийск, пер. Крупской, д. 5 |
| 7629. | г. Уссурийск, пер. Мурзинцева, д. 2А |
| 7630. | г. Уссурийск, пер. Мурзинцева, д. 6 |
| 7631. | г. Уссурийск, пер. Мурзинцева, д. 8 |
| 7632. | г. Уссурийск, пер. Мурзинцева, д. 10 |
| 7633. | г. Уссурийск, пер. Мурзинцева, д. 10А |
| 7634. | г. Уссурийск, пер. Пехотный, д. 1 |
| 7635. | г. Уссурийск, пер. Пехотный, д. 3 |
| 7636. | г. Уссурийск, пер. Пехотный, д. 3А |
| 7637. | г. Уссурийск, пер. Пехотный, д. 7 |
| 7638. | г. Уссурийск, пер. Пехотный, д. 9 |
| 7639. | г. Уссурийск, пер. Покровский, д. 3А |
| 7640. | г. Уссурийск, пер. Рюмина, д. 11 |
| 7641. | г. Уссурийск, пер. Строителей, д. 2А |
| 7642. | г. Уссурийск, пер. Строителей, д. 4 |
| 7643. | г. Уссурийск, пер. Сахарный, д. 3 |
| 7644. | г. Уссурийск, пер. Тихий, д. 10 |
| 7645. | г. Уссурийск, пер. Тихий, д. 11 |
| 7646. | г. Уссурийск, пер. Тихий, д. 12 |
| 7647. | г. Уссурийск, пер. Тихий, д. 13 |
| 7648. | г. Уссурийск, пер. Тихий, д. 14 |
| 7649. | г. Уссурийск, пер. Тихий, д. 2 |
| 7650. | г. Уссурийск, пер. Тихий, д. 4 |
| 7651. | г. Уссурийск, пер. Тихий, д. 5 |
| 7652. | г. Уссурийск, пер. Тихий, д. 6 |
| 7653. | г. Уссурийск, пер. Тихий, д. 7 |
| 7654. | г. Уссурийск, пер. Тихий, д. 9 |
| 7655. | г. Уссурийск, пл. Вокзальная, д. 2 |
| 7656. | г. Уссурийск, пл. Вокзальная, д. 4 |
| 7657. | г. Уссурийск, пр-ктБлюхера, д. ПР. 1 А |
| 7658. | г. Уссурийск, пр-ктБлюхера, д. ПР. 1 Б |
| 7659. | г. Уссурийск, пр-ктБлюхера, д. ПР. 1 В |
| 7660. | г. Уссурийск, пр-ктБлюхера, д. ПР. 1 Г |
| 7661. | г. Уссурийск, пр-ктБлюхера, д. ПР. 11 |
| 7662. | г. Уссурийск, пр-ктБлюхера, д. ПР. 20 |
| 7663. | г. Уссурийск, пр-ктБлюхера, д. ПР. 22 |
| 7664. | г. Уссурийск, пр-ктБлюхера, д. ПР. 24 |
| 7665. | г. Уссурийск, пр-ктБлюхера, д. ПР. 24 А |
| 7666. | г. Уссурийск, пр-ктБлюхера, д. ПР. 26 |
| 7667. | г. Уссурийск, пр-ктБлюхера, д. ПР. 26 А |
| 7668. | г. Уссурийск, пр-ктБлюхера, д. ПР. 28 |
| 7669. | г. Уссурийск, пр-ктБлюхера, д. ПР. 30 |
| 7670. | г. Уссурийск, пр-ктБлюхера, д. ПР. 38 |
| 7671. | г. Уссурийск, пр-ктБлюхера, д. ПР. 38 Б |
| 7672. | г. Уссурийск, пр-ктБлюхера, д. ПР. 38 В |
| 7673. | г. Уссурийск, пр-ктБлюхера, д. ПР. 40 |
| 7674. | г. Уссурийск, пр-ктБлюхера, д. ПР. 40 А |
| 7675. | г. Уссурийск, пр-ктБлюхера, д. ПР. 42 |
| 7676. | г. Уссурийск, пр-ктБлюхера, д. ПР. 42 А |
| 7677. | г. Уссурийск, пр-ктБлюхера, д. ПР. 42 В |
| 7678. | г. Уссурийск, пр-ктБлюхера, д. ПР. 44 |
| 7679. | г. Уссурийск, пр-ктБлюхера, д. ПР. 44 А |
| 7680. | г. Уссурийск, пр-ктБлюхера, д. ПР. 44 Г |
| 7681. | г. Уссурийск, пр-ктБлюхера, д. ПР. 48 |
| 7682. | г. Уссурийск, пр-ктБлюхера, д. ПР. 5 |
| 7683. | г. Уссурийск, пр-ктБлюхера, д. ПР. 56/1 |
| 7684. | г. Уссурийск, пр-ктБлюхера, д. ПР. 56/2 |
| 7685. | г. Уссурийск, пр-ктБлюхера, д. ПР. 56/3 |
| 7686. | г. Уссурийск, пр-ктБлюхера, д. ПР. 56/4 |
| 7687. | г. Уссурийск, пр-ктБлюхера, д. ПР. 56/5 |
| 7688. | г. Уссурийск, пр-ктБлюхера, д. ПР. 58 |
| 7689. | г. Уссурийск, пр-ктБлюхера, д. ПР. 58/1 |
| 7690. | г. Уссурийск, пр-ктБлюхера, д. ПР. 59 |
| 7691. | г. Уссурийск, пр-ктБлюхера, д. ПР. 60 |
| 7692. | г. Уссурийск, пр-ктБлюхера, д. ПР. 60/1 |
| 7693. | г. Уссурийск, пр-ктБлюхера, д. ПР. 65 |
| 7694. | г. Уссурийск, пр-ктБлюхера, д. ПР. 67 |
| 7695. | г. Уссурийск, пр-ктБлюхера, д. ПР. 73 |
| 7696. | г. Уссурийск, пр-ктБлюхера, д. ПР. 76 |
| 7697. | г. Уссурийск, пр-ктБлюхера, д. ПР. 77 |
| 7698. | г. Уссурийск, пр-ктБлюхера, д. ПР. 78 |
| 7699. | г. Уссурийск, пр-ктБлюхера, д. ПР. 78 Б |
| 7700. | г. Уссурийск, пр-ктБлюхера, д. ПР. 78 В |
| 7701. | г. Уссурийск, пр-ктБлюхера, д. ПР. 79 |
| 7702. | г. Уссурийск, пр-ктБлюхера, д. ПР. 81 |
| 7703. | г. Уссурийск, пр-ктБлюхера, д. ПР. 82 Б |
| 7704. | г. Уссурийск, пр-ктБлюхера, д. ПР. 84 |
| 7705. | г. Уссурийск, пр-ктБлюхера, д. ПР. 85 |
| 7706. | г. Уссурийск, пр-ктБлюхера, д. ПР. 89 |
| 7707. | г. Уссурийск, пр-ктБлюхера, д. ПР. 9 |
| 7708. | г. Уссурийск, пр-ктБлюхера, д. ПР. 91 |
| 7709. | г. Уссурийск, пр-ктБлюхера, д. ПР. 97 |
| 7710. | г. Уссурийск, пр-ктБлюхера, д. ПР.1 |
| 7711. | г. Уссурийск, проездНовоникольский, д. 6 |
| 7712. | г. Уссурийск, проездНовоникольский, д. 6/1 |
| 7713. | г. Уссурийск, проездНовоникольский, д. 8 |
| 7714. | г. Уссурийск, проездНовоникольский, д. 8А |
| 7715. | г. Уссурийск, проездНовоникольский, д. 10 |
| 7716. | г. Уссурийск, проезд 3-й Фадеева, д. 23 |
| 7717. | г. Уссурийск, ул. 8 Марта, д. 25 |
| 7718. | г. Уссурийск, ул. 8 Марта, д. 30 |
| 7719. | г. Уссурийск, ул. Агеева, д. 20 |
| 7720. | г. Уссурийск, ул. Агеева, д. 22 |
| 7721. | г. Уссурийск, ул. Агеева, д. 26 |
| 7722. | г. Уссурийск, ул. Агеева, д. 28 |
| 7723. | г. Уссурийск, ул. Агеева, д. 36 |
| 7724. | г. Уссурийск, ул. Агеева, д. 42 |
| 7725. | г. Уссурийск, ул. Агеева, д. 44 |
| 7726. | г. Уссурийск, ул. Агеева, д. 48 |
| 7727. | г. Уссурийск, ул. Агеева, д. 50 |
| 7728. | г. Уссурийск, ул. Агеева, д. 51 |
| 7729. | г. Уссурийск, ул. Агеева, д. 52 |
| 7730. | г. Уссурийск, ул. Агеева, д. 53 |
| 7731. | г. Уссурийск, ул. Агеева, д. 56 |
| 7732. | г. Уссурийск, ул. Агеева, д. 58 |
| 7733. | г. Уссурийск, ул. Александра Францева, д. 2 |
| 7734. | г. Уссурийск, ул. Александра Францева, д. 7 |
| 7735. | г. Уссурийск, ул. Александра Францева, д. 11 |
| 7736. | г. Уссурийск, ул. Александра Францева, д. 13 |
| 7737. | г. Уссурийск, ул. Александра Францева, д. 15 |
| 7738. | г. Уссурийск, ул. Александра Францева, д. 17 |
| 7739. | г. Уссурийск, ул. Александра Францева, д. 21 |
| 7740. | г. Уссурийск, ул. Александра Францева, д. 23 |
| 7741. | г. Уссурийск, ул. Александра Францева, д. 32 |
| 7742. | г. Уссурийск, ул. Александра Францева, д. 35 |
| 7743. | г. Уссурийск, ул. Александра Францева, д. 37 |
| 7744. | г. Уссурийск, ул. Александра Францева, д. 38 |
| 7745. | г. Уссурийск, ул. Александра Францева, д. 39 |
| 7746. | г. Уссурийск, ул. Амурская, д. 5 |
| 7747. | г. Уссурийск, ул. Амурская, д. 45 |
| 7748. | г. Уссурийск, ул. Амурская, д. 55 |
| 7749. | г. Уссурийск, ул. Амурская, д. 57 |
| 7750. | г. Уссурийск, ул. Амурская, д. 68 |
| 7751. | г. Уссурийск, ул. Андрея Кушнира, д. 1 |
| 7752. | г. Уссурийск, ул. Андрея Кушнира, д. 3 |
| 7753. | г. Уссурийск, ул. Андрея Кушнира, д. 4 |
| 7754. | г. Уссурийск, ул. Андрея Кушнира, д. 5 |
| 7755. | г. Уссурийск, ул. Андрея Кушнира, д. 6 |
| 7756. | г. Уссурийск, ул. Андрея Кушнира, д. 7 |
| 7757. | г. Уссурийск, ул. Андрея Кушнира, д. 9 |
| 7758. | г. Уссурийск, ул. Андрея Кушнира, д. 10 |
| 7759. | г. Уссурийск, ул. Андрея Кушнира, д. 14 |
| 7760. | г. Уссурийск, ул. Андрея Кушнира, д. 16 |
| 7761. | г. Уссурийск, ул. Андрея Кушнира, д. 20 |
| 7762. | г. Уссурийск, ул. Андрея Кушнира, д. 20А |
| 7763. | г. Уссурийск, ул. Андрея Кушнира, д. 22 |
| 7764. | г. Уссурийск, ул. Андрея Кушнира, д. 24 |
| 7765. | г. Уссурийск, ул. Андрея Кушнира, д. 26 |
| 7766. | г. Уссурийск, ул. Андрея Кушнира, д. 28 |
| 7767. | г. Уссурийск, ул. Андрея Кушнира, д. 30 |
| 7768. | г. Уссурийск, ул. Арсеньева, д. 1А |
| 7769. | г. Уссурийск, ул. Арсеньева, д. 21 |
| 7770. | г. Уссурийск, ул. Арсеньева, д. 21А |
| 7771. | г. Уссурийск, ул. Арсеньева, д. 21Б |
| 7772. | г. Уссурийск, ул. Арсеньева, д. 23 |
| 7773. | г. Уссурийск, ул. Арсеньева, д. 33А |
| 7774. | г. Уссурийск, ул. Арсеньева, д. 33Б |
| 7775. | г. Уссурийск, ул. Артемовская, д. 3 |
| 7776. | г. Уссурийск, ул. Артемовская, д. 5 |
| 7777. | г. Уссурийск, ул. Афанасьева, д. 11 |
| 7778. | г. Уссурийск, ул. Афанасьева, д. 12 |
| 7779. | г. Уссурийск, ул. Афанасьева, д. 14 |
| 7780. | г. Уссурийск, ул. Афанасьева, д. 16 |
| 7781. | г. Уссурийск, ул. Афанасьева, д. 29 |
| 7782. | г. Уссурийск, ул. Афанасьева, д. 33 |
| 7783. | г. Уссурийск, ул. Афанасьева, д. 43 |
| 7784. | г. Уссурийск, ул. Афанасьева, д. 51 |
| 7785. | г. Уссурийск, ул. Афанасьева, д. 55 |
| 7786. | г. Уссурийск, ул. Афанасьева, д. 61 |
| 7787. | г. Уссурийск, ул. Афанасьева, д. 61А |
| 7788. | г. Уссурийск, ул. Белинского, д. 21 |
| 7789. | г. Уссурийск, ул. Беляева, д. 15 |
| 7790. | г. Уссурийск, ул. Беляева, д. 28 |
| 7791. | г. Уссурийск, ул. Беляева, д. 30 |
| 7792. | г. Уссурийск, ул. Беляева, д. 34 |
| 7793. | г. Уссурийск, ул. Беляева, д. 34А |
| 7794. | г. Уссурийск, ул. Беляева, д. 36 |
| 7795. | г. Уссурийск, ул. Беляева, д. 36А |
| 7796. | г. Уссурийск, ул. Беляева, д. 38 |
| 7797. | г. Уссурийск, ул. Березовая, д. 5 |
| 7798. | г. Уссурийск, ул. Бестужева, д. 5 |
| 7799. | г. Уссурийск, ул. Бестужева, д. 7А |
| 7800. | г. Уссурийск, ул. Бестужева, д. 9 |
| 7801. | г. Уссурийск, ул. Бонивура, д. 1 |
| 7802. | г. Уссурийск, ул. Бонивура, д. 4 |
| 7803. | г. Уссурийск, ул. Бонивура, д. 5 |
| 7804. | г. Уссурийск, ул. Бонивура, д. 6 |
| 7805. | г. Уссурийск, ул. Бонивура, д. 7А |
| 7806. | г. Уссурийск, ул. Бонивура, д. 7Б |
| 7807. | г. Уссурийск, ул. Бонивура, д. 7В |
| 7808. | г. Уссурийск, ул. Бонивура, д. 7Г |
| 7809. | г. Уссурийск, ул. Бонивура, д. 9 |
| 7810. | г. Уссурийск, ул. Бульварная, д. 1 |
| 7811. | г. Уссурийск, ул. Бульварная, д. 3 |
| 7812. | г. Уссурийск, ул. Бульварная, д. 5 |
| 7813. | г. Уссурийск, ул. Бульварная, д. 7 |
| 7814. | г. Уссурийск, ул. Ватутина, д. 19 |
| 7815. | г. Уссурийск, ул. Ватутина, д. 27 |
| 7816. | г. Уссурийск, ул. Ватутина, д. 29 |
| 7817. | г. Уссурийск, ул. Ватутина, д. 33 |
| 7818. | г. Уссурийск, ул. Ватутина, д. 35 |
| 7819. | г. Уссурийск, ул. Ватутина, д. 37 |
| 7820. | г. Уссурийск, ул. Ватутина, д. 39 |
| 7821. | г. Уссурийск, ул. Вейса, д. 14 |
| 7822. | г. Уссурийск, ул. Ветеранов, д. 1А |
| 7823. | г. Уссурийск, ул. Ветеранов, д. 2 |
| 7824. | г. Уссурийск, ул. Ветеранов, д. 4 |
| 7825. | г. Уссурийск, ул. Ветеранов, д. 6 |
| 7826. | г. Уссурийск, ул. Ветеранов, д. 8 |
| 7827. | г. Уссурийск, ул. Ветеранов, д. 10 |
| 7828. | г. Уссурийск, ул. Ветеранов, д. 12 |
| 7829. | г. Уссурийск, ул. Ветеранов, д. 13 |
| 7830. | г. Уссурийск, ул. Ветеранов, д. 14 |
| 7831. | г. Уссурийск, ул. Ветеранов, д. 15 |
| 7832. | г. Уссурийск, ул. Ветеранов, д. 17 |
| 7833. | г. Уссурийск, ул. Ветеранов, д. 21А |
| 7834. | г. Уссурийск, ул. Владивостокское шоссе, д. 18 |
| 7835. | г. Уссурийск, ул. Владивостокское шоссе, д. 20А |
| 7836. | г. Уссурийск, ул. Владивостокское шоссе, д. 22 |
| 7837. | г. Уссурийск, ул. Владивостокское шоссе, д. 24 |
| 7838. | г. Уссурийск, ул. Владивостокское шоссе, д. 24А |
| 7839. | г. Уссурийск, ул. Владивостокское шоссе, д. 24Б |
| 7840. | г. Уссурийск, ул. Владивостокское шоссе, д. 24В |
| 7841. | г. Уссурийск, ул. Владивостокское шоссе, д. 67 |
| 7842. | г. Уссурийск, ул. Владивостокское шоссе, д. 69 |
| 7843. | г. Уссурийск, ул. Владивостокское шоссе, д. 75 |
| 7844. | г. Уссурийск, ул. Владивостокское шоссе, д. 77 |
| 7845. | г. Уссурийск, ул. Владивостокское шоссе, д. 107 |
| 7846. | г. Уссурийск, ул. Владивостокское шоссе, д. 107Б |
| 7847. | г. Уссурийск, ул. Владивостокское шоссе, д. 109 |
| 7848. | г. Уссурийск, ул. Владивостокское шоссе, д. 109А |
| 7849. | г. Уссурийск, ул. Владивостокское шоссе, д. 111 |
| 7850. | г. Уссурийск, ул. Владивостокское шоссе, д. 111Б |
| 7851. | г. Уссурийск, ул. Владивостокское шоссе, д. 113 |
| 7852. | г. Уссурийск, ул. Владивостокское шоссе, д. 115 |
| 7853. | г. Уссурийск, ул. Владивостокское шоссе, д. 115А |
| 7854. | г. Уссурийск, ул. Владивостокское шоссе, д. 117 |
| 7855. | г. Уссурийск, ул. Владивостокское шоссе, д. 117А |
| 7856. | г. Уссурийск, ул. Владивостокское шоссе, д. 117Б |
| 7857. | г. Уссурийск, ул. Владивостокское шоссе, д. 119 |
| 7858. | г. Уссурийск, ул. Владивостокское шоссе, д. 119А |
| 7859. | г. Уссурийск, ул. Владивостокское шоссе, д. 121 |
| 7860. | г. Уссурийск, ул. Владивостокское шоссе, д. 123 |
| 7861. | г. Уссурийск, ул. Владивостокское шоссе, д. 123А |
| 7862. | г. Уссурийск, ул. Владивостокское шоссе, д. 129 |
| 7863. | г. Уссурийск, ул. Владивостокское шоссе, д. 131 |
| 7864. | г. Уссурийск, ул. Владивостокское шоссе, д. 133 |
| 7865. | г. Уссурийск, ул. Владивостокское шоссе, д. 137 |
| 7866. | г. Уссурийск, ул. Владивостокское шоссе, д. 137А |
| 7867. | г. Уссурийск, ул. Вокзальная, д. 3 |
| 7868. | г. Уссурийск, ул. Вокзальная, д. 5 |
| 7869. | г. Уссурийск, ул. Вокзальная дамба, д. 1 |
| 7870. | г. Уссурийск, ул. Вокзальная дамба, д. 3 |
| 7871. | г. Уссурийск, ул. Вокзальная дамба, д. 5 |
| 7872. | г. Уссурийск, ул. Вокзальная дамба, д. 9 |
| 7873. | г. Уссурийск, ул. Вокзальная дамба, д. 18 |
| 7874. | г. Уссурийск, ул. Вокзальная дамба, д. 28 |
| 7875. | г. Уссурийск, ул. Вокзальная дамба, д. 29 |
| 7876. | г. Уссурийск, ул. Вокзальная дамба, д. 31 |
| 7877. | г. Уссурийск, ул. Вокзальная дамба, д. 33 |
| 7878. | г. Уссурийск, ул. Володарского, д. 37 |
| 7879. | г. Уссурийск, ул. Володарского, д. 41 |
| 7880. | г. Уссурийск, ул. Володарского, д. 78 |
| 7881. | г. Уссурийск, ул. Володарского, д. 88 |
| 7882. | г. Уссурийск, ул. Володарского, д. 90 |
| 7883. | г. Уссурийск, ул. Волочаевская, д. 75 |
| 7884. | г. Уссурийск, ул. Волочаевская, д. 79 |
| 7885. | г. Уссурийск, ул. Волочаевская, д. 81 |
| 7886. | г. Уссурийск, ул. Волочаевская, д. 83 |
| 7887. | г. Уссурийск, ул. Волочаевская, д. 92 |
| 7888. | г. Уссурийск, ул. Воровского, д. 127 |
| 7889. | г. Уссурийск, ул. Воровского, д. 129 |
| 7890. | г. Уссурийск, ул. Воровского, д. 143 |
| 7891. | г. Уссурийск, ул. Воровского, д. 149 |
| 7892. | г. Уссурийск, ул. Воровского, д. 151 |
| 7893. | г. Уссурийск, ул. Воровского, д. 153 |
| 7894. | г. Уссурийск, ул. Воровского, д. 159 |
| 7895. | г. Уссурийск, ул. Вострецова, д. 10 |
| 7896. | г. Уссурийск, ул. Вострецова, д. 120 |
| 7897. | г. Уссурийск, ул. Вострецова, д. 122 |
| 7898. | г. Уссурийск, ул. Вострецова, д. 122А |
| 7899. | г. Уссурийск, ул. Выгонная, д. 1 |
| 7900. | г. Уссурийск, ул. Выгонная, д. 3 |
| 7901. | г. Уссурийск, ул. Выгонная, д. 4 |
| 7902. | г. Уссурийск, ул. Выгонная, д. 5 |
| 7903. | г. Уссурийск, ул. Выгонная, д. 6 |
| 7904. | г. Уссурийск, ул. Выгонная, д. 7 |
| 7905. | г. Уссурийск, ул. Выгонная, д. 8 |
| 7906. | г. Уссурийск, ул. Высотная, д. 6 |
| 7907. | г. Уссурийск, ул. Горького, д. 83 |
| 7908. | г. Уссурийск, ул. Губрия, д. 3 |
| 7909. | г. Уссурийск, ул. Гоголя, д. 7 |
| 7910. | г. Уссурийск, ул. Гоголя, д. 9 |
| 7911. | г. Уссурийск, ул. Гоголя, д. 18 |
| 7912. | г. Уссурийск, ул. Горького, д. 26 |
| 7913. | г. Уссурийск, ул. Горького, д. 29 |
| 7914. | г. Уссурийск, ул. Горького, д. 30А |
| 7915. | г. Уссурийск, ул. Горького, д. 34А |
| 7916. | г. Уссурийск, ул. Горького, д. 37 |
| 7917. | г. Уссурийск, ул. Горького, д. 39 |
| 7918. | г. Уссурийск, ул. Горького, д. 39А |
| 7919. | г. Уссурийск, ул. Горького, д. 47 |
| 7920. | г. Уссурийск, ул. Горького, д. 50 |
| 7921. | г. Уссурийск, ул. Горького, д. 54 |
| 7922. | г. Уссурийск, ул. Горького, д. 56 |

| | |
|---|---|
| 7923. | г. Уссурийск, ул. Горького, д. 58 |
| 7924. | г. Уссурийск, ул. Горького, д. 61 |
| 7925. | г. Уссурийск, ул. Горького, д. 68 |
| 7926. | г. Уссурийск, ул. Горького, д. 69 |
| 7927. | г. Уссурийск, ул. Горького, д. 71 |
| 7928. | г. Уссурийск, ул. Горького, д. 73 |
| 7929. | г. Уссурийск, ул. Горького, д. 79 |
| 7930. | г. Уссурийск, ул. Горького, д. 98 |
| 7931. | г. Уссурийск, ул. Горького, д. 100 |
| 7932. | г. Уссурийск, ул. Губрия, д. 7 |
| 7933. | г. Уссурийск, ул. Губрия, д. 7А |
| 7934. | г. Уссурийск, ул. Губрия, д. 9 |
| 7935. | г. Уссурийск, ул. Губрия, д. 9А |
| 7936. | г. Уссурийск, ул. Губрия, д. 9Б |
| 7937. | г. Уссурийск, ул. Губрия, д. 9В |
| 7938. | г. Уссурийск, ул. Губрия, д. 12 |
| 7939. | г. Уссурийск, ул. Губрия, д. 15 |
| 7940. | г. Уссурийск, ул. Губрия, д. 17 |
| 7941. | г. Уссурийск, ул. Дарвина, д. 6 |
| 7942. | г. Уссурийск, ул. Дарвина, д. 8 |
| 7943. | г. Уссурийск, ул. Декабристов, д. 93 |
| 7944. | г. Уссурийск, ул. Дзержинского, д. 15 |
| 7945. | г. Уссурийск, ул. Дзержинского, д. 25 |
| 7946. | г. Уссурийск, ул. Дзержинского, д. 27 |
| 7947. | г. Уссурийск, ул. Дзержинского, д. 29 |
| 7948. | г. Уссурийск, ул. Дзержинского, д. 31 |
| 7949. | г. Уссурийск, ул. Дзержинского, д. 45 |
| 7950. | г. Уссурийск, ул. Дзержинского, д. 49 |
| 7951. | г. Уссурийск, ул. Дзержинского, д. 50 |
| 7952. | г. Уссурийск, ул. Дзержинского, д. 52 |
| 7953. | г. Уссурийск, ул. Дзержинского, д. 54 |
| 7954. | г. Уссурийск, ул. Дзержинского, д. 56 |
| 7955. | г. Уссурийск, ул. Дзержинского, д. 58 |
| 7956. | г. Уссурийск, ул. Дзержинского, д. 74 |
| 7957. | г. Уссурийск, ул. Достоевского, д. 5 |
| 7958. | г. Уссурийск, ул. Достоевского, д. 7 |
| 7959. | г. Уссурийск, ул. Достоевского, д. 9 |
| 7960. | г. Уссурийск, ул. Достоевского, д. 11 |
| 7961. | г. Уссурийск, ул. Достоевского, д. 12 |
| 7962. | г. Уссурийск, ул. Ермакова, д. 55 |
| 7963. | г. Уссурийск, ул. Ермакова, д. 57 |
| 7964. | г. Уссурийск, ул. Ермакова, д. 75 |
| 7965. | г. Уссурийск, ул. Заречная, д. 2А |
| 7966. | г. Уссурийск, ул. Заречная, д. 2Б |
| 7967. | г. Уссурийск, ул. Заречная, д. 2В |
| 7968. | г. Уссурийск, ул. Заречная, д. 4 |
| 7969. | г. Уссурийск, ул. Заречная, д. 8А |
| 7970. | г. Уссурийск, ул. Заречная, д. 8Б |
| 7971. | г. Уссурийск, ул. Заречная, д. 10А |
| 7972. | г. Уссурийск, ул. Заречная, д. 12А |
| 7973. | г. Уссурийск, ул. Заречная, д. 14А |
| 7974. | г. Уссурийск, ул. Заречная, д. 14Б |
| 7975. | г. Уссурийск, ул. Ивасика, д. 15 А |
| 7976. | г. Уссурийск, ул. Ивасика, д. 17 |
| 7977. | г. Уссурийск, ул. Ивасика, д. 28 |
| 7978. | г. Уссурийск, ул. Ивасика, д. 44А |
| 7979. | г. Уссурийск, ул. Ивасика, д. 48 |
| 7980. | г. Уссурийск, ул. Ивасика, д. 56 |
| 7981. | г. Уссурийск, ул. Ивасика, д. 58 |
| 7982. | г. Уссурийск, ул. Ивасика, д. 62 |
| 7983. | г. Уссурийск, ул. Ивасика, д. 64 |
| 7984. | г. Уссурийск, ул. Известковая, д. 14 |
| 7985. | г. Уссурийск, ул. Калинина, д. 35А |
| 7986. | г. Уссурийск, ул. Калинина, д. 40 |
| 7987. | г. Уссурийск, ул. Карбышева, д. 10 |
| 7988. | г. Уссурийск, ул. Карбышева, д. 10А |
| 7989. | г. Уссурийск, ул. Карбышева, д. 16 |
| 7990. | г. Уссурийск, ул. Карбышева, д. 18 |
| 7991. | г. Уссурийск, ул. Карбышева, д. 20 |
| 7992. | г. Уссурийск, ул. Карбышева, д. 21 |
| 7993. | г. Уссурийск, ул. Карбышева, д. 22 |
| 7994. | г. Уссурийск, ул. Карбышева, д. 23 |
| 7995. | г. Уссурийск, ул. Карбышева, д. 25 |
| 7996. | г. Уссурийск, ул. Карбышева, д. 25А |
| 7997. | г. Уссурийск, ул. Карбышева, д. 25Б |
| 7998. | г. Уссурийск, ул. Каховская, д. 7 |
| 7999. | г. Уссурийск, ул. Кирова, д. 25 |
| 8000. | г. Уссурийск, ул. Кирова, д. 27Б |
| 8001. | г. Уссурийск, ул. Кирова, д. 37 |
| 8002. | г. Уссурийск, ул. Кирова, д. 44 |
| 8003. | г. Уссурийск, ул. Кирова, д. 45А |
| 8004. | г. Уссурийск, ул. Кирова, д. 46 |
| 8005. | г. Уссурийск, ул. Кирова, д. 48 |
| 8006. | г. Уссурийск, ул. Кирова, д. 48А |
| 8007. | г. Уссурийск, ул. Кирова, д. 48Б |
| 8008. | г. Уссурийск, ул. Кирова, д. 50 |
| 8009. | г. Уссурийск, ул. Кирова, д. 50А |
| 8010. | г. Уссурийск, ул. Кирова, д. 52 |
| 8011. | г. Уссурийск, ул. Комарова, д. 71 |
| 8012. | г. Уссурийск, ул. Комарова, д. 73 |
| 8013. | г. Уссурийск, ул. Комарова, д. 77 |
| 8014. | г. Уссурийск, ул. Комсомольская, д. 1А |
| 8015. | г. Уссурийск, ул. Комсомольская, д. 6 |
| 8016. | г. Уссурийск, ул. Комсомольская, д. 12 |
| 8017. | г. Уссурийск, ул. Комсомольская, д. 14 |
| 8018. | г. Уссурийск, ул. Комсомольская, д. 28 |
| 8019. | г. Уссурийск, ул. Комсомольская, д. 30 |
| 8020. | г. Уссурийск, ул. Комсомольская, д. 43 |
| 8021. | г. Уссурийск, ул. Комсомольская, д. 44 |
| 8022. | г. Уссурийск, ул. Комсомольская, д. 44А |
| 8023. | г. Уссурийск, ул. Комсомольская, д. 45 |
| 8024. | г. Уссурийск, ул. Комсомольская, д. 47 |
| 8025. | г. Уссурийск, ул. Комсомольская, д. 52 |
| 8026. | г. Уссурийск, ул. Комсомольская, д. 55 |
| 8027. | г. Уссурийск, ул. Комсомольская, д. 62 |
| 8028. | г. Уссурийск, ул. Комсомольская, д. 64 |
| 8029. | г. Уссурийск, ул. Комсомольская, д. 74 |
| 8030. | г. Уссурийск, ул. Комсомольская, д. 83 |
| 8031. | г. Уссурийск, ул. Комсомольская, д. 85 |
| 8032. | г. Уссурийск, ул. Комсомольская, д. 91 |
| 8033. | г. Уссурийск, ул. Комсомольская, д. 136 |
| 8034. | г. Уссурийск, ул. Короленко, д. 11 |
| 8035. | г. Уссурийск, ул. Короленко, д. 13 |
| 8036. | г. Уссурийск, ул. Короленко, д. 15 |
| 8037. | г. Уссурийск, ул. Короленко, д. 17 |
| 8038. | г. Уссурийск, ул. Короленко, д. 19 |
| 8039. | г. Уссурийск, ул. Короленко, д. 21 |
| 8040. | г. Уссурийск, ул. Короленко, д. 21Б |
| 8041. | г. Уссурийск, ул. Короленко, д. 23 |
| 8042. | г. Уссурийск, ул. Короленко, д. 35 |
| 8043. | г. Уссурийск, ул. Короленко, д. 35Б |
| 8044. | г. Уссурийск, ул. Короленко, д. 37 |
| 8045. | г. Уссурийск, ул. Красина, д. 90А |
| 8046. | г. Уссурийск, ул. Красина, д. 90 Б |
| 8047. | г. Уссурийск, ул. Красина, д. 95А |
| 8048. | г. Уссурийск, ул. Краснознаменная, д. 129 |
| 8049. | г. Уссурийск, ул. Краснознаменная, д. 135А |
| 8050. | г. Уссурийск, ул. Краснознаменная, д. 145 |
| 8051. | г. Уссурийск, ул. Краснознаменная, д. 147 |
| 8052. | г. Уссурийск, ул. Краснознаменная, д. 149 |
| 8053. | г. Уссурийск, ул. Краснознаменная, д. 155 |
| 8054. | г. Уссурийск, ул. Краснознаменная, д. 160 |
| 8055. | г. Уссурийск, ул. Краснознаменная, д. 170 |
| 8056. | г. Уссурийск, ул. Краснознаменная, д. 172А |
| 8057. | г. Уссурийск, ул. Краснознаменная, д. 206 |
| 8058. | г. Уссурийск, ул. Крестьянская, д. 2 |
| 8059. | г. Уссурийск, ул. Крестьянская, д. 5 |
| 8060. | г. Уссурийск, ул. Крестьянская, д. 13 |
| 8061. | г. Уссурийск, ул. Крестьянская, д. 17 |
| 8062. | г. Уссурийск, ул. Крестьянская, д. 18 |
| 8063. | г. Уссурийск, ул. Крестьянская, д. 19 |
| 8064. | г. Уссурийск, ул. Крестьянская, д. 20 |
| 8065. | г. Уссурийск, ул. Крестьянская, д. 21 |
| 8066. | г. Уссурийск, ул. Крестьянская, д. 21А |
| 8067. | г. Уссурийск, ул. Крестьянская, д. 24 |
| 8068. | г. Уссурийск, ул. Крестьянская, д. 26 |
| 8069. | г. Уссурийск, ул. Крестьянская, д. 26А |
| 8070. | г. Уссурийск, ул. Крестьянская, д. 30 |
| 8071. | г. Уссурийск, ул. Крестьянская, д. 30В |
| 8072. | г. Уссурийск, ул. Крестьянская, д. 38 |
| 8073. | г. Уссурийск, ул. Крестьянская, д. 50 |
| 8074. | г. Уссурийск, ул. Крестьянская, д. 60 |
| 8075. | г. Уссурийск, ул. Крестьянская, д. 64 |
| 8076. | г. Уссурийск, ул. Крестьянская, д. 64А |
| 8077. | г. Уссурийск, ул. Крестьянская, д. 65 |
| 8078. | г. Уссурийск, ул. Крестьянская, д. 74 |
| 8079. | г. Уссурийск, ул. Крестьянская, д. 75 |
| 8080. | г. Уссурийск, ул. Крестьянская, д. 76 |
| 8081. | г. Уссурийск, ул. Крестьянская, д. 78 |
| 8082. | г. Уссурийск, ул. Крылова, д. 41 |
| 8083. | г. Уссурийск, ул. Кузнечная, д. 95 |
| 8084. | г. Уссурийск, ул. Кузнечная, д. 108 |
| 8085. | г. Уссурийск, ул. Куйбышева, д. 38 |
| 8086. | г. Уссурийск, ул. Куйбышева, д. 74 |
| 8087. | г. Уссурийск, ул. Ленина, д. 57 |
| 8088. | г. Уссурийск, ул. Ленина, д. 62 |
| 8089. | г. Уссурийск, ул. Ленина, д. 81 |
| 8090. | г. Уссурийск, ул. Ленина, д. 87 |
| 8091. | г. Уссурийск, ул. Ленина, д. 91 |
| 8092. | г. Уссурийск, ул. Ленина, д. 93 |
| 8093. | г. Уссурийск, ул. Ленина, д. 95 |
| 8094. | г. Уссурийск, ул. Ленина, д. 109 |
| 8095. | г. Уссурийск, ул. Ленина, д. 113 |
| 8096. | г. Уссурийск, ул. Ленина, д. 120 |
| 8097. | г. Уссурийск, ул. Ленина, д. 121 |
| 8098. | г. Уссурийск, ул. Ленина, д. 122 |
| 8099. | г. Уссурийск, ул. Ленина, д. 126 |
| 8100. | г. Уссурийск, ул. Ленина, д. 131 |
| 8101. | г. Уссурийск, ул. Ленина, д. 133 |
| 8102. | г. Уссурийск, ул. Ленина, д. 135 |
| 8103. | г. Уссурийск, ул. Ленина, д. 136 |
| 8104. | г. Уссурийск, ул. Ленина, д. 141А |
| 8105. | г. Уссурийск, ул. Ленинградская, д. 16 |
| 8106. | г. Уссурийск, ул. Ленинградская, д. 19 |
| 8107. | г. Уссурийск, ул. Ленинградская, д. 21А |
| 8108. | г. Уссурийск, ул. Ленинградская, д. 21Б |
| 8109. | г. Уссурийск, ул. Ленинградская, д. 21В |
| 8110. | г. Уссурийск, ул. Ленинградская, д. 21Г |
| 8111. | г. Уссурийск, ул. Ленинградская, д. 21Д |
| 8112. | г. Уссурийск, ул. Ленинградская, д. 23 |
| 8113. | г. Уссурийск, ул. Ленинградская, д. 23А |
| 8114. | г. Уссурийск, ул. Ленинградская, д. 23Б |
| 8115. | г. Уссурийск, ул. Ленинградская, д. 23В |
| 8116. | г. Уссурийск, ул. Ленинградская, д. 23Г |
| 8117. | г. Уссурийск, ул. Ленинградская, д. 23Д |
| 8118. | г. Уссурийск, ул. Ленинградская, д. 25А |
| 8119. | г. Уссурийск, ул. Ленинградская, д. 27 |
| 8120. | г. Уссурийск, ул. Ленинградская, д. 31А |
| 8121. | г. Уссурийск, ул. Ленинградская, д. 35А |
| 8122. | г. Уссурийск, ул. Ленинградская, д. 35Б |
| 8123. | г. Уссурийск, ул. Ленинградская, д. 39А |
| 8124. | г. Уссурийск, ул. Ленинградская, д. 39Б |
| 8125. | г. Уссурийск, ул. Ленинградская, д. 41А |
| 8126. | г. Уссурийск, ул. Ленинградская, д. 41Б |
| 8127. | г. Уссурийск, ул. Ленинградская, д. 41Д |
| 8128. | г. Уссурийск, ул. Ленинградская, д. 41Е |
| 8129. | г. Уссурийск, ул. Ленинградская, д. 43 |
| 8130. | г. Уссурийск, ул. Ленинградская, д. 43А |
| 8131. | г. Уссурийск, ул. Ленинградская, д. 43Б |
| 8132. | г. Уссурийск, ул. Ленинградская, д. 43В |
| 8133. | г. Уссурийск, ул. Ленинградская, д. 43Г |
| 8134. | г. Уссурийск, ул. Ленинградская, д. 45 |
| 8135. | г. Уссурийск, ул. Ленинградская, д. 45А |
| 8136. | г. Уссурийск, ул. Ленинградская, д. 45Б |
| 8137. | г. Уссурийск, ул. Ленинградская, д. 45В |
| 8138. | г. Уссурийск, ул. Ленинградская, д. 45Г |
| 8139. | г. Уссурийск, ул. Ленинградская, д. 45Д |
| 8140. | г. Уссурийск, ул. Ленинградская, д. 47 |
| 8141. | г. Уссурийск, ул. Ленинградская, д. 47А |
| 8142. | г. Уссурийск, ул. Ленинградская, д. 47Б |
| 8143. | г. Уссурийск, ул. Ленинградская, д. 49А |
| 8144. | г. Уссурийск, ул. Ленинградская, д. 49Б |
| 8145. | г. Уссурийск, ул. Ленинградская, д. 50 |
| 8146. | г. Уссурийск, ул. Ленинградская, д. 51А |
| 8147. | г. Уссурийск, ул. Ленинградская, д. 52 |
| 8148. | г. Уссурийск, ул. Ленинградская, д. 52А |
| 8149. | г. Уссурийск, ул. Ленинградская, д. 53 |
| 8150. | г. Уссурийск, ул. Ленинградская, д. 53А |
| 8151. | г. Уссурийск, ул. Ленинградская, д. 53Б |
| 8152. | г. Уссурийск, ул. Ленинградская, д. 53В |
| 8153. | г. Уссурийск, ул. Ленинградская, д. 54 |
| 8154. | г. Уссурийск, ул. Ленинградская, д. 54А |
| 8155. | г. Уссурийск, ул. Ленинградская, д. 56 |
| 8156. | г. Уссурийск, ул. Ленинградская, д. 64 |
| 8157. | г. Уссурийск, ул. Ленинградская, д. 76 |
| 8158. | г. Уссурийск, ул. Лермонтова, д. 5 |
| 8159. | г. Уссурийск, ул. Лермонтова, д. 28 |
| 8160. | г. Уссурийск, ул. Лимичевская, д. 28А |
| 8161. | г. Уссурийск, ул. Лимичевская, д. 42А |
| 8162. | г. Уссурийск, ул. Локомотивная, д. 6 |
| 8163. | г. Уссурийск, ул. Локомотивная, д. 14 |
| 8164. | г. Уссурийск, ул. Локомотивная, д. 27 |
| 8165. | г. Уссурийск, ул. Мельничная, д. 1 |
| 8166. | г. Уссурийск, ул. Мельничная, д. 2 |
| 8167. | г. Уссурийск, ул. Мельничная, д. 3 |
| 8168. | г. Уссурийск, ул. Можайского, д. 31 |
| 8169. | г. Уссурийск, ул. Московская, д. 18А |
| 8170. | г. Уссурийск, ул. Мостостроительная, д. 1 |
| 8171. | г. Уссурийск, ул. Мостостроительная, д. 2 |
| 8172. | г. Уссурийск, ул. Мостостроительная, д. 3 |
| 8173. | г. Уссурийск, ул. Мостостроительная, д. 4 |
| 8174. | г. Уссурийск, ул. Мостостроительная, д. 5 |
| 8175. | г. Уссурийск, ул. Муравьева, д. 71А |
| 8176. | г. Уссурийск, ул. Муравьева, д. 73 |
| 8177. | г. Уссурийск, ул. Муравьева, д. 74 |
| 8178. | г. Уссурийск, ул. Муравьева, д. 75 |
| 8179. | г. Уссурийск, ул. Муравьева, д. 76 |
| 8180. | г. Уссурийск, ул. Муравьева, д. 77 |
| 8181. | г. Уссурийск, ул. Муравьева, д. 78 |
| 8182. | г. Уссурийск, ул. Муравьева, д. 86 |
| 8183. | г. Уссурийск, ул. Муравьева, д. 88 |
| 8184. | г. Уссурийск, ул. Муравьева, д. 88А |
| 8185. | г. Уссурийск, ул. Муравьева, д. 90 |
| 8186. | г. Уссурийск, ул. Нагорная, д. 44 |
| 8187. | г. Уссурийск, ул. Надеждинская, д. 17А |
| 8188. | г. Уссурийск, ул. Нахимова, д. 8 |
| 8189. | г. Уссурийск, ул. Некрасова, д. 1 |
| 8190. | г. Уссурийск, ул. Некрасова, д. 2 |
| 8191. | г. Уссурийск, ул. Некрасова, д. 3 |
| 8192. | г. Уссурийск, ул. Некрасова, д. 4 |
| 8193. | г. Уссурийск, ул. Некрасова, д. 6 |
| 8194. | г. Уссурийск, ул. Некрасова, д. 14 |
| 8195. | г. Уссурийск, ул. Некрасова, д. 16 |
| 8196. | г. Уссурийск, ул. Некрасова, д. 36 |
| 8197. | г. Уссурийск, ул. Некрасова, д. 37 |
| 8198. | г. Уссурийск, ул. Некрасова, д. 38 |
| 8199. | г. Уссурийск, ул. Некрасова, д. 39 |
| 8200. | г. Уссурийск, ул. Некрасова, д. 41 |
| 8201. | г. Уссурийск, ул. Некрасова, д. 46 |
| 8202. | г. Уссурийск, ул. Некрасова, д. 49 |
| 8203. | г. Уссурийск, ул. Некрасова, д. 50 |
| 8204. | г. Уссурийск, ул. Некрасова, д. 52 |
| 8205. | г. Уссурийск, ул. Некрасова, д. 53 |
| 8206. | г. Уссурийск, ул. Некрасова, д. 59 |
| 8207. | г. Уссурийск, ул. Некрасова, д. 61 |
| 8208. | г. Уссурийск, ул. Некрасова, д. 71 |
| 8209. | г. Уссурийск, ул. Некрасова, д. 73А |
| 8210. | г. Уссурийск, ул. Некрасова, д. 74 |
| 8211. | г. Уссурийск, ул. Некрасова, д. 75 |
| 8212. | г. Уссурийск, ул. Некрасова, д. 78 |
| 8213. | г. Уссурийск, ул. Некрасова, д. 79 |
| 8214. | г. Уссурийск, ул. Некрасова, д. 81 |
| 8215. | г. Уссурийск, ул. Некрасова, д. 82А |
| 8216. | г. Уссурийск, ул. Некрасова, д. 83 |
| 8217. | г. Уссурийск, ул. Некрасова, д. 84 |
| 8218. | г. Уссурийск, ул. Некрасова, д. 84В |
| 8219. | г. Уссурийск, ул. Некрасова, д. 90Б |
| 8220. | г. Уссурийск, ул. Некрасова, д. 91 |
| 8221. | г. Уссурийск, ул. Некрасова, д. 92 |
| 8222. | г. Уссурийск, ул. Некрасова, д. 92А |
| 8223. | г. Уссурийск, ул. Некрасова, д. 92Б |
| 8224. | г. Уссурийск, ул. Некрасова, д. 94 |
| 8225. | г. Уссурийск, ул. Некрасова, д. 96 |
| 8226. | г. Уссурийск, ул. Некрасова, д. 101 |
| 8227. | г. Уссурийск, ул. Некрасова, д. 105 |
| 8228. | г. Уссурийск, ул. Некрасова, д. 107 |
| 8229. | г. Уссурийск, ул. Некрасова, д. 110 |
| 8230. | г. Уссурийск, ул. Некрасова, д. 111 |
| 8231. | г. Уссурийск, ул. Некрасова, д. 113 |
| 8232. | г. Уссурийск, ул. Некрасова, д. 116 |
| 8233. | г. Уссурийск, ул. Некрасова, д. 118 |
| 8234. | г. Уссурийск, ул. Некрасова, д. 124 |
| 8235. | г. Уссурийск, ул. Некрасова, д. 128А |
| 8236. | г. Уссурийск, ул. Некрасова, д. 128Б |
| 8237. | г. Уссурийск, ул. Некрасова, д. 128В |
| 8238. | г. Уссурийск, ул. Некрасова, д. 132 |
| 8239. | г. Уссурийск, ул. Некрасова, д. 141 |
| 8240. | г. Уссурийск, ул. Некрасова, д. 148А |
| 8241. | г. Уссурийск, ул. Некрасова, д. 152 |
| 8242. | г. Уссурийск, ул. Некрасова, д. 156 |
| 8243. | г. Уссурийск, ул. Некрасова, д. 156А |
| 8244. | г. Уссурийск, ул. Некрасова, д. 158А |
| 8245. | г. Уссурийск, ул. Некрасова, д. 161 |
| 8246. | г. Уссурийск, ул. Некрасова, д. 181 |
| 8247. | г. Уссурийск, ул. Некрасова, д. 183 |
| 8248. | г. Уссурийск, ул. Некрасова, д. 189 |
| 8249. | г. Уссурийск, ул. Некрасова, д. 191 |
| 8250. | г. Уссурийск, ул. Некрасова, д. 193 |
| 8251. | г. Уссурийск, ул. Некрасова, д. 195 |
| 8252. | г. Уссурийск, ул. Некрасова, д. 197 |
| 8253. | г. Уссурийск, ул. Некрасова, д. 201 |
| 8254. | г. Уссурийск, ул. Некрасова, д. 201А |
| 8255. | г. Уссурийск, ул. Некрасова, д. 221 |
| 8256. | г. Уссурийск, ул. Некрасова, д. 225 |
| 8257. | г. Уссурийск, ул. Некрасова, д. 227 |
| 8258. | г. Уссурийск, ул. Некрасова, д. 229 |
| 8259. | г. Уссурийск, ул. Некрасова, д. 229А |
| 8260. | г. Уссурийск, ул. Некрасова, д. 233 |
| 8261. | г. Уссурийск, ул. Некрасова, д. 235 |
| 8262. | г. Уссурийск, ул. Некрасова, д. 235А |
| 8263. | г. Уссурийск, ул. Некрасова, д. 237 |
| 8264. | г. Уссурийск, ул. Некрасова, д. 237А |
| 8265. | г. Уссурийск, ул. Некрасова, д. 249 |
| 8266. | г. Уссурийск, ул. Никитина, д. 5 |
| 8267. | г. Уссурийск, ул. Никитина, д. 7 |
| 8268. | г. Уссурийск, ул. Никитина, д. 9 |
| 8269. | г. Уссурийск, ул. Никитина, д. 11 |
| 8270. | г. Уссурийск, ул. Общественная, д.103Б |
| 8271. | г. Уссурийск, ул. Октябрьская, д. 5 |
| 8272. | г. Уссурийск, ул. Октябрьская, д. 6 |
| 8273. | г. Уссурийск, ул. Октябрьская, д. 9 |
| 8274. | г. Уссурийск, ул. Октябрьская, д. 18 |
| 8275. | г. Уссурийск, ул. Октябрьская, д. 20 |
| 8276. | г. Уссурийск, ул. Октябрьская, д. 22 |
| 8277. | г. Уссурийск, ул. Октябрьская, д. 24 |
| 8278. | г. Уссурийск, ул. Октябрьская, д. 36 |
| 8279. | г. Уссурийск, ул. Октябрьская, д. 38 |
| 8280. | г. Уссурийск, ул. Октябрьская, д. 50 |
| 8281. | г. Уссурийск, ул. Октябрьская, д. 56 |
| 8282. | г. Уссурийск, ул. Октябрьская, д. 77 |
| 8283. | г. Уссурийск, ул. Орджоникидзе, д. 38 |
| 8284. | г. Уссурийск, ул. Откормочная база, д. 1 |
| 8285. | г. Уссурийск, ул. Откормочная база, д. 2 |
| 8286. | г. Уссурийск, ул. Охотничья, д. 10 |
| 8287. | г. Уссурийск, ул. Пархоменко, д. 3 |
| 8288. | г. Уссурийск, ул. Пархоменко, д. 3А |
| 8289. | г. Уссурийск, ул. Пархоменко, д. 5 |
| 8290. | г. Уссурийск, ул. Пархоменко, д. 6 |
| 8291. | г. Уссурийск, ул. Пархоменко, д. 6А |
| 8292. | г. Уссурийск, ул. Пархоменко, д. 7 |
| 8293. | г. Уссурийск, ул. Пархоменко, д. 9 |
| 8294. | г. Уссурийск, ул. Пархоменко, д. 9А |
| 8295. | г. Уссурийск, ул. Первомайская, д. 8 |
| 8296. | г. Уссурийск, ул. Первомайская, д. 16 |
| 8297. | г. Уссурийск, ул. Первомайская, д. 18 |
| 8298. | г. Уссурийск, ул. Первомайская, д. 24 |
| 8299. | г. Уссурийск, ул. Первомайская, д. 26 |
| 8300. | г. Уссурийск, ул. Первомайская, д. 27 |
| 8301. | г. Уссурийск, ул. Первомайская, д. 32 |
| 8302. | г. Уссурийск, ул. Первомайская, д. 34 |
| 8303. | г. Уссурийск, ул. Первомайская, д. 36 |
| 8304. | г. Уссурийск, ул. Первомайская, д. 76 А |
| 8305. | г. Уссурийск, ул. Петра Сидоренко, д. 51 |
| 8306. | г. Уссурийск, ул. Петра Сидоренко, д. 53 |
| 8307. | г. Уссурийск, ул. Пионерская, д. 47 |
| 8308. | г. Уссурийск, ул. Пионерская, д. 59 |
| 8309. | г. Уссурийск, ул. Пионерская, д. 61А |
| 8310. | г. Уссурийск, ул. Пионерская, д. 63 |
| 8311. | г. Уссурийск, ул. Пионерская, д. 78 |
| 8312. | г. Уссурийск, ул. Плантационная, д. 9 |
| 8313. | г. Уссурийск, ул. Плантационная, д. 34 |
| 8314. | г. Уссурийск, ул. Плеханова, д. 12 |
| 8315. | г. Уссурийск, ул. Плеханова, д. 14 |
| 8316. | г. Уссурийск, ул. Плеханова, д. 25 |
| 8317. | г. Уссурийск, ул. Плеханова, д. 33 |
| 8318. | г. Уссурийск, ул. Плеханова, д. 45 |
| 8319. | г. Уссурийск, ул. Плеханова, д. 49 |
| 8320. | г. Уссурийск, ул. Плеханова, д. 53 |
| 8321. | г. Уссурийск, ул. Плеханова, д. 55 |
| 8322. | г. Уссурийск, ул. Плеханова, д. 64 |

1 ЯНВАРЯ 2020 Г.•СРЕДА•№ 1 (1735)
ПРИМОРСКАЯ ГАЗЕТА

| | |
|---|---|
| 8323. | г. Уссурийск, ул. Плеханова, д. 70 |
| 8324. | г. Уссурийск, ул. Плеханова, д. 75 |
| 8325. | г. Уссурийск, ул. Плеханова, д. 85 |
| 8326. | г. Уссурийск, ул. Плеханова, д. 87 |
| 8327. | г. Уссурийск, ул. Ползунова, д. 30 |
| 8328. | г. Уссурийск, ул. Ползунова, д. 30А |
| 8329. | г. Уссурийск, ул. Ползунова, д. 32 |
| 8330. | г. Уссурийск, ул. Ползунова, д. 34 |
| 8331. | г. Уссурийск, ул. Полушкина, д. 43А |
| 8332. | г. Уссурийск, ул. Полушкина, д. 43Б |
| 8333. | г. Уссурийск, ул. Полушкина, д. 47А |
| 8334. | г. Уссурийск, ул. Полушкина, д. 49А |
| 8335. | г. Уссурийск, ул. Полушкина, д. 51 |
| 8336. | г. Уссурийск, ул. Полушкина, д. 65 |
| 8337. | г. Уссурийск, ул. Полушкина, д. 71 |
| 8338. | г. Уссурийск, ул. Полушкина, д. 75 |
| 8339. | г. Уссурийск, ул. Полушкина, д. 83 |
| 8340. | г. Уссурийск, ул. Полушкина, д. 101 |
| 8341. | г. Уссурийск, ул. Полушкина, д. 118 |
| 8342. | г. Уссурийск, ул. Полушкина, д. 128 |
| 8343. | г. Уссурийск, ул. Полушкина, д. 136 |
| 8344. | г. Уссурийск, ул. Попова, д. 1 |
| 8345. | г. Уссурийск, ул. Попова, д. 30 |
| 8346. | г. Уссурийск, ул. Попова, д. 32 |
| 8347. | г. Уссурийск, ул. Попова, д. 32А |
| 8348. | г. Уссурийск, ул. Попова, д. 32Б |
| 8349. | г. Уссурийск, ул. Попова, д. 32В |
| 8350. | г. Уссурийск, ул. Попова, д. 32Г |
| 8351. | г. Уссурийск, ул. Попова, д. 34 |
| 8352. | г. Уссурийск, ул. Попова, д. 34В |
| 8353. | г. Уссурийск, ул. Попова, д. 35 |
| 8354. | г. Уссурийск, ул. Попова, д. 36 |
| 8355. | г. Уссурийск, ул. Попова, д. 100 |
| 8356. | г. Уссурийск, ул. Попова, д. 105 |
| 8357. | г. Уссурийск, ул. Попова, д. 105А |
| 8358. | г. Уссурийск, ул. Попова, д. 107 |
| 8359. | г. Уссурийск, ул. Попова, д. 114 |
| 8360. | г. Уссурийск, ул. Попова, д. 116 |
| 8361. | г. Уссурийск, ул. Попова, д. 118 |
| 8362. | г. Уссурийск, ул. Попова, д. 120 |
| 8363. | г. Уссурийск, ул. Приморская, д. 4 |
| 8364. | г. Уссурийск, ул. Приморская, д. 25 |
| 8365. | г. Уссурийск, ул. Приморская, д. 31 |
| 8366. | г. Уссурийск, ул. Пролетарская, д. 4 |
| 8367. | г. Уссурийск, ул. Пролетарская, д. 39 |
| 8368. | г. Уссурийск, ул. Пролетарская, д. 69 |
| 8369. | г. Уссурийск, ул. Пролетарская, д. 89 |
| 8370. | г. Уссурийск, ул. Пролетарская, д. 91 |
| 8371. | г. Уссурийск, ул. Пролетарская, д. 94 |
| 8372. | г. Уссурийск, ул. Пролетарская, д. 99 |
| 8373. | г. Уссурийск, ул. Пролетарская, д. 106 |
| 8374. | г. Уссурийск, ул. Пролетарская, д. 112 |
| 8375. | г. Уссурийск, ул. Пролетарская, д. 131 |
| 8376. | г. Уссурийск, ул. Пролетарская, д. 181 |
| 8377. | г. Уссурийск, ул. Промпарк, д. 11 |
| 8378. | г. Уссурийск, ул. Промышленная, д. 1 |
| 8379. | г. Уссурийск, ул. Промышленная, д. 3 |
| 8380. | г. Уссурийск, ул. Промышленная, д. 5 |
| 8381. | г. Уссурийск, ул. Промышленная, д. 5А |
| 8382. | г. Уссурийск, ул. Промышленная, д. 5Б |
| 8383. | г. Уссурийск, ул. Промышленная, д. 5В |
| 8384. | г. Уссурийск, ул. Промышленная, д. 7 |
| 8385. | г. Уссурийск, ул. Промышленная, д. 9 |
| 8386. | г. Уссурийск, ул. Промышленная, д. 12 |
| 8387. | г. Уссурийск, ул. Пушкина, д. 6 |
| 8388. | г. Уссурийск, ул. Пушкина, д. 12 |
| 8389. | г. Уссурийск, ул. Пушкина, д. 14 |
| 8390. | г. Уссурийск, ул. Пушкина, д. 16 |
| 8391. | г. Уссурийск, ул. Пушкина, д. 16А |
| 8392. | г. Уссурийск, ул. Пушкина, д. 17 |
| 8393. | г. Уссурийск, ул. Пушкина, д. 20 |
| 8394. | г. Уссурийск, ул. Пушкина, д. 22 |
| 8395. | г. Уссурийск, ул. Пушкина, д. 23 |
| 8396. | г. Уссурийск, ул. Пушкина, д. 25 |
| 8397. | г. Уссурийск, ул. Пушкина, д. 31 |
| 8398. | г. Уссурийск, ул. Пушкина, д. 32 |
| 8399. | г. Уссурийск, ул. Пушкина, д. 37 |
| 8400. | г. Уссурийск, ул. Пушкина, д. 46 |
| 8401. | г. Уссурийск, ул. Пушкина, д. 46А |
| 8402. | г. Уссурийск, ул. Пушкина, д. 48 |
| 8403. | г. Уссурийск, ул. Пушкина, д. 50 |
| 8404. | г. Уссурийск, ул. Пушкина, д. 63 |
| 8405. | г. Уссурийск, ул. Пушкина, д. 68 |
| 8406. | г. Уссурийск, ул. Пушкина, д. 70 |
| 8407. | г. Уссурийск, ул. Пушкина, д. 72 |
| 8408. | г. Уссурийск, ул. Пушкина, д. 86 |
| 8409. | г. Уссурийск, ул. Пушкина, д. 88 |
| 8410. | г. Уссурийск, ул. Пушкина, д. 150 |
| 8411. | г. Уссурийск, ул. Пушкина, д. 152 |
| 8412. | г. Уссурийск, ул. Рабочая, д. 2 |
| 8413. | г. Уссурийск, ул. Раздольная, д. 10 |
| 8414. | г. Уссурийск, ул. Раздольная, д. 10А |
| 8415. | г. Уссурийск, ул. Раздольная, д. 18 |
| 8416. | г. Уссурийск, ул. Раздольная, д. 20 |
| 8417. | г. Уссурийск, ул. Раздольная, д. 22 |
| 8418. | г. Уссурийск, ул. Раздольная, д. 26 |
| 8419. | г. Уссурийск, ул. Раздольная, д. 28 |
| 8420. | г. Уссурийск, ул. Раковская, д. 1Б |
| 8421. | г. Уссурийск, ул. Раковская, д. 2 |
| 8422. | г. Уссурийск, ул. Раковская, д. 89 |
| 8423. | г. Уссурийск, ул. Расковой, д. 10 |
| 8424. | г. Уссурийск, ул. Резервная, д. 23 |
| 8425. | г. Уссурийск, ул. Резервная, д. 33 |
| 8426. | г. Уссурийск, ул. Русская, д. 1 |
| 8427. | г. Уссурийск, ул. Русская, д. 3 |
| 8428. | г. Уссурийск, ул. Русская, д. 4 |
| 8429. | г. Уссурийск, ул. Русская, д. 5 |
| 8430. | г. Уссурийск, ул. Русская, д. 7 |
| 8431. | г. Уссурийск, ул. Русская, д. 9 |
| 8432. | г. Уссурийск, ул. Русская, д. 11 |
| 8433. | г. Уссурийск, ул. Русская, д. 12 |
| 8434. | г. Уссурийск, ул. Русская, д. 13 |
| 8435. | г. Уссурийск, ул. Русская, д. 14 |
| 8436. | г. Уссурийск, ул. Русская, д. 16 |
| 8437. | г. Уссурийск, ул. Русская, д. 18 |
| 8438. | г. Уссурийск, ул. Рылеева, д. 87 |
| 8439. | г. Уссурийск, ул. Садовая, д. 2А |
| 8440. | г. Уссурийск, ул. Садовая, д. 3А |
| 8441. | г. Уссурийск, ул. Садовая, д. 4 |
| 8442. | г. Уссурийск, ул. Садовая, д. 4А |
| 8443. | г. Уссурийск, ул. Садовая, д. 6 |
| 8444. | г. Уссурийск, ул. Садовая, д. 12 |
| 8445. | г. Уссурийск, ул. Садовая, д. 12А |
| 8446. | г. Уссурийск, ул. Сергея Ушакова, д. 7 |
| 8447. | г. Уссурийск, ул. Сергея Ушакова, д. 8 |
| 8448. | г. Уссурийск, ул. Сергея Ушакова, д. 8А |
| 8449. | г. Уссурийск, ул. Сергея Ушакова, д. 10 |
| 8450. | г. Уссурийск, ул. Сергея Ушакова, д. 12 |
| 8451. | г. Уссурийск, ул. Сергея Ушакова, д. 12А |
| 8452. | г. Уссурийск, ул. Сергея Ушакова, д. 20 |
| 8453. | г. Уссурийск, ул. Сергея Ушакова, д. 22 |
| 8454. | г. Уссурийск, ул. Сергея Ушакова, д. 23 |
| 8455. | г. Уссурийск, ул. Сергея Ушакова, д. 24 |
| 8456. | г. Уссурийск, ул. Сергея Ушакова, д. 27 |
| 8457. | г. Уссурийск, ул. Сергея Ушакова, д. 29 |
| 8458. | г. Уссурийск, ул. Сергея Ушакова, д. 31 |
| 8459. | г. Уссурийск, ул. Сергея Ушакова, д. 33 |
| 8460. | г. Уссурийск, ул. Сергея Ушакова, д. 35 |
| 8461. | г. Уссурийск, ул. Сергея Ушакова, д. 45 |
| 8462. | г. Уссурийск, ул. Сибирцева, д. 39 |
| 8463. | г. Уссурийск, ул. Слободская, д. 7 |
| 8464. | г. Уссурийск, ул. Слободская, д. 10 |
| 8465. | г. Уссурийск, ул. Слободская, д. 12 |
| 8466. | г. Уссурийск, ул. Советская, д. 26 |
| 8467. | г. Уссурийск, ул. Советская, д. 28 |
| 8468. | г. Уссурийск, ул. Советская, д. 30 |
| 8469. | г. Уссурийск, ул. Советская, д. 40 |
| 8470. | г. Уссурийск, ул. Советская, д. 56 |
| 8471. | г. Уссурийск, ул. Советская, д. 59 |
| 8472. | г. Уссурийск, ул. Советская, д. 68 |
| 8473. | г. Уссурийск, ул. Советская, д. 70А |
| 8474. | г. Уссурийск, ул. Советская, д. 76 |
| 8475. | г. Уссурийск, ул. Советская, д. 82 |
| 8476. | г. Уссурийск, ул. Советская, д. 83 |
| 8477. | г. Уссурийск, ул. Советская, д. 85 |
| 8478. | г. Уссурийск, ул. Советская, д. 87 |
| 8479. | г. Уссурийск, ул. Советская, д. 91 |
| 8480. | г. Уссурийск, ул. Советская, д. 91А |
| 8481. | г. Уссурийск, ул. Советская, д. 91Б |
| 8482. | г. Уссурийск, ул. Советская, д. 92 |
| 8483. | г. Уссурийск, ул. Советская, д. 94 |
| 8484. | г. Уссурийск, ул. Советская, д. 96 |
| 8485. | г. Уссурийск, ул. Советская, д. 97 |
| 8486. | г. Уссурийск, ул. Советская, д. 99 |
| 8487. | г. Уссурийск, ул. Советская, д. 101 |
| 8488. | г. Уссурийск, ул. Советская, д. 110 |
| 8489. | г. Уссурийск, ул. Советская, д. 110А |
| 8490. | г. Уссурийск, ул. Советская, д. 112 |
| 8491. | г. Уссурийск, ул. Советская, д. 118 |
| 8492. | г. Уссурийск, ул. Советская, д. 118Б |
| 8493. | г. Уссурийск, ул. Советская, д. 120 |
| 8494. | г. Уссурийск, ул. Советская, д. 154 |
| 8495. | г. Уссурийск, ул. Солнечная, д. 2 |
| 8496. | г. Уссурийск, ул. Солнечная, д. 4 |
| 8497. | г. Уссурийск, ул. Солнечная, д. 6 |
| 8498. | г. Уссурийск, ул. Стаханова, д. 18 |
| 8499. | г. Уссурийск, ул. Стаханова, д. 30 |
| 8500. | г. Уссурийск, ул. Стаханова, д. 34 |
| 8501. | г. Уссурийск, ул. Стаханова, д. 35 |
| 8502. | г. Уссурийск, ул. Стаханова, д. 35А |
| 8503. | г. Уссурийск, ул. Стаханова, д. 36 |
| 8504. | г. Уссурийск, ул. Стаханова, д. 36А |
| 8505. | г. Уссурийск, ул. Стаханова, д. 38 |
| 8506. | г. Уссурийск, ул. Стаханова, д. 40 |
| 8507. | г. Уссурийск, ул. Стаханова, д. 40А |
| 8508. | г. Уссурийск, ул. Стаханова, д. 40Б |
| 8509. | г. Уссурийск, ул. Стаханова, д. 40В |
| 8510. | г. Уссурийск, ул. Строительная, д. 1А |
| 8511. | г. Уссурийск, ул. Строительная, д. 2 |
| 8512. | г. Уссурийск, ул. Строительная, д. 5А |
| 8513. | г. Уссурийск, ул. Строительная, д. 5В |
| 8514. | г. Уссурийск, ул. Строительная, д. 5Б |
| 8515. | г. Уссурийск, ул. Строительная, д. 6 |
| 8516. | г. Уссурийск, ул. Строительная, д. 8 |
| 8517. | г. Уссурийск, ул. Строительная, д. 35 |
| 8518. | г. Уссурийск, ул. Суханова, д. 13 |
| 8519. | г. Уссурийск, ул. Суханова, д. 15 |
| 8520. | г. Уссурийск, ул. Суханова, д. 34 |
| 8521. | г. Уссурийск, ул. Суханова, д. 36 |
| 8522. | г. Уссурийск, ул. Суханова, д. 38 |
| 8523. | г. Уссурийск, ул. Суханова, д. 40 |
| 8524. | г. Уссурийск, ул. Суханова, д. 44 |
| 8525. | г. Уссурийск, ул. Суханова, д. 45 |
| 8526. | г. Уссурийск, ул. Суханова, д. 46 |
| 8527. | г. Уссурийск, ул. Суханова, д. 47 |
| 8528. | г. Уссурийск, ул. Суханова, д. 53 |
| 8529. | г. Уссурийск, ул. Суханова, д. 55 |
| 8530. | г. Уссурийск, ул. Суханова, д. 89 |
| 8531. | г. Уссурийск, ул. Суханова, д. 91 |
| 8532. | г. Уссурийск, ул. Тельмана, д. 39 |
| 8533. | г. Уссурийск, ул. Тельмана, д. 41 |
| 8534. | г. Уссурийск, ул. Тельмана, д. 42 |
| 8535. | г. Уссурийск, ул. Тельмана, д. 44 |
| 8536. | г. Уссурийск, ул. Тельмана, д. 46 |
| 8537. | г. Уссурийск, ул. Теодора Тихого, д. 4А |
| 8538. | г. Уссурийск, ул. Теодора Тихого, д. 6А |
| 8539. | г. Уссурийск, ул. Теодора Тихого, д. 29 |
| 8540. | г. Уссурийск, ул. Теремецкого, д. 8 |
| 8541. | г. Уссурийск, ул. Теремецкого, д. 10 |
| 8542. | г. Уссурийск, ул. Тимирязева, д. 4А |
| 8543. | г. Уссурийск, ул. Тимирязева, д. 73 |
| 8544. | г. Уссурийск, ул. Тимирязева, д. 75 |
| 8545. | г. Уссурийск, ул. Топоркова, д. 14 |
| 8546. | г. Уссурийск, ул. Топоркова, д. 120 |
| 8547. | г. Уссурийск, ул. Топоркова, д. 120А |
| 8548. | г. Уссурийск, ул. Топоркова, д. 122 |
| 8549. | г. Уссурийск, ул. Топоркова, д. 122 А |
| 8550. | г. Уссурийск, ул. Топоркова, д. 128 |
| 8551. | г. Уссурийск, ул. Топоркова, д. 130 |
| 8552. | г. Уссурийск, ул. Трудовая, д. 10 |
| 8553. | г. Уссурийск, ул. Трудовая, д. 12 |
| 8554. | г. Уссурийск, ул. Тупиковая, д. 3 |
| 8555. | г. Уссурийск, ул. Тупиковая, д. 5 |
| 8556. | г. Уссурийск, ул. Тупиковая, д. 6 |
| 8557. | г. Уссурийск, ул. Тургенева, д. 2 |
| 8558. | г. Уссурийск, ул. Тургенева, д. 6 |
| 8559. | г. Уссурийск, ул. Тургенева, д. 6А |
| 8560. | г. Уссурийск, ул. Тургенева, д. 8 |
| 8561. | г. Уссурийск, ул. Тургенева, д. 12 |
| 8562. | г. Уссурийск, ул. Тургенева, д. 25 |
| 8563. | г. Уссурийск, ул. Тургенева, д. 25А |
| 8564. | г. Уссурийск, ул. Тургенева, д. 33 |
| 8565. | г. Уссурийск, ул. Тургенева, д. 35 |
| 8566. | г. Уссурийск, ул. Тургенева, д. 37 |
| 8567. | г. Уссурийск, ул. Тургенева, д. 155 |
| 8568. | г. Уссурийск, ул. Угловая, д. 26 |
| 8569. | г. Уссурийск, ул. Угловая, д. 28 |
| 8570. | г. Уссурийск, ул. Угловая, д. 30 |
| 8571. | г. Уссурийск, ул. Угловая, д. 30А |
| 8572. | г. Уссурийск, ул. Угловая, д. 32 |
| 8573. | г. Уссурийск, ул. Угловая, д. 48 |
| 8574. | г. Уссурийск, ул. Урицкого, д. 70А |
| 8575. | г. Уссурийск, ул. Урицкого, д. 72 |
| 8576. | г. Уссурийск, ул. Урицкого, д. 74 |
| 8577. | г. Уссурийск, ул. Урицкого, д. 76 |
| 8578. | г. Уссурийск, ул. Урицкого, д. 76А |
| 8579. | г. Уссурийск, ул. Урицкого, д. 78 |
| 8580. | г. Уссурийск, ул. Уссурийская, д. 71 |
| 8581. | г. Уссурийск, ул. Фрунзе, д. 12 |
| 8582. | г. Уссурийск, ул. Фрунзе, д. 23 |
| 8583. | г. Уссурийск, ул. Фрунзе, д. 25 |
| 8584. | г. Уссурийск, ул. Фрунзе, д. 34 |
| 8585. | г. Уссурийск, ул. Фрунзе, д. 39 |
| 8586. | г. Уссурийск, ул. Фрунзе, д. 42 |
| 8587. | г. Уссурийск, ул. Фрунзе, д. 44 |
| 8588. | г. Уссурийск, ул. Хмельницкого, д. 3 |
| 8589. | г. Уссурийск, ул. Хмельницкого, д. 3А |
| 8590. | г. Уссурийск, ул. Хмельницкого, д. 3Б |
| 8591. | г. Уссурийск, ул. Хмельницкого, д. 5 |
| 8592. | г. Уссурийск, ул. Хмельницкого, д. 7 |
| 8593. | г. Уссурийск, ул. Хмельницкого, д. 9 |
| 8594. | г. Уссурийск, ул. Хмельницкого, д. 9Б |
| 8595. | г. Уссурийск, ул. Целинная, д. 2А |
| 8596. | г. Уссурийск, ул. Целинная, д. 3 |
| 8597. | г. Уссурийск, ул. Чичерина, д. 73 |
| 8598. | г. Уссурийск, ул. Чичерина, д. 75 |
| 8599. | г. Уссурийск, ул. Чичерина, д. 77 |
| 8600. | г. Уссурийск, ул. Чичерина, д. 79 |
| 8601. | г. Уссурийск, ул. Чичерина, д. 81 |
| 8602. | г. Уссурийск, ул. Чичерина, д. 85 |
| 8603. | г. Уссурийск, ул. Чичерина, д. 99 |
| 8604. | г. Уссурийск, ул. Чичерина, д. 101 |
| 8605. | г. Уссурийск, ул. Чичерина, д. 124 |
| 8606. | г. Уссурийск, ул. Чичерина, д. 126 |
| 8607. | г. Уссурийск, ул. Чичерина, д. 141 |
| 8608. | г. Уссурийск, ул. Чичерина, д. 153 |
| 8609. | г. Уссурийск, ул. Штабского, д. 16 |
| 8610. | г. Уссурийск, ул. Штабского, д. 16А |
| 8611. | г. Уссурийск, ул. Штабского, д. 18 |
| 8612. | г. Уссурийск, ул. Штабского, д. 21 |
| 8613. | г. Уссурийск, ул. Штабского, д. 23 |
| 8614. | г. Уссурийск, ул. Штабского, д. 25 |
| 8615. | г.Уссурийск, ул. Шевченко, д .14 |
| 8616. | г. Уссурийск, ул. Энгельса, д. 61 |
| 8617. | г. Уссурийск, ул. Энгельса, д. 61А |
| 8618. | г. Уссурийск, ш. Новоникольское, д. 2 |
| 8619. | г. Уссурийск, ш. Новоникольское, д. 2А |
| 8620. | г. Уссурийск, ш. Новоникольское, д. 3 |
| 8621. | г. Уссурийск, ш. Новоникольское, д. 3А |
| 8622. | г. Уссурийск, ш. Новоникольское, д. 3Г |
| 8623. | г. Уссурийск, ш. Новоникольское, д. 4 |
| 8624. | г. Уссурийск, ш. Новоникольское, д. 5А |
| 8625. | г. Уссурийск, ш. Новоникольское, д. 28 |
| 8626. | г. Уссурийск, ш. Новоникольское, д. 28/1 |
| 8627. | г. Уссурийск, ш. Новоникольское, д. 28А |
| 8628. | г. Уссурийск, ш. Новоникольское, д. 28А/1 |
| 8629. | г. Уссурийск, ж/д_ст. Воздвиженская, ул. Привокзальная, д. 28 |
| 8630. | г. Уссурийск, с. Воздвиженка, ул. Гастелло, д. 5 |
| 8631. | г. Уссурийск, с. Воздвиженка, ул. Гастелло, д. 1 |
| 8632. | г. Уссурийск, с. Воздвиженка, ул. Гастелло, д. 2 |
| 8633. | г. Уссурийск, с. Воздвиженка, ул. Гастелло, д. 3 |
| 8634. | г. Уссурийск, с. Воздвиженка, ул. Жуковского, д. 2 |
| 8635. | г. Уссурийск, с. Воздвиженка, ул. Ленина, д. 2 |
| 8636. | г. Уссурийск, с. Воздвиженка, ул. Ленина, д. 4 |
| 8637. | г. Уссурийск, с. Воздвиженка, ул. Уссурийская, д. 4 |
| 8638. | г. Уссурийск, с.Воздвиженка, ул. Жуковского, д. 1 |
| 8639. | г. Уссурийск, с.Воздвиженка, ул. Жуковского, д. 3 |
| 8640. | г. Уссурийск, с.Воздвиженка, ул. Жуковского, д. 4 |
| 8641. | г. Уссурийск, с.Воздвиженка, ул. Ленина, д. 3А |
| 8642. | г. Уссурийск, с.Воздвиженка, ул. Ленинская, д. 57А |
| 8643. | г. Уссурийск, с.Воздвиженка, ул. Ленинская, д. 57Б |
| 8644. | г. Уссурийск, с.Воздвиженка, ул. Ленинская, д. 57В |
| 8645. | г. Уссурийск, с.Воздвиженка, ул. Октябрьская, д. 11 |
| 8646. | г. Уссурийск, с.Воздвиженка, ул. Октябрьская, д. 11А |
| 8647. | г. Уссурийск, с.Воздвиженка, ул. Парковая, д. 3 |
| 8648. | г. Уссурийск, с. Воздвиженка, ул. Пионерская, д. 2 |
| 8649. | г. Уссурийск, с.Воздвиженка, ул. Пионерская, д. 2А |
| 8650. | г. Уссурийск, с.Воздвиженка, ул. Пионерская, д. 4 |
| 8651. | г. Уссурийск, с.Воздвиженка, ул. Пионерская, д. 6 |
| 8652. | г. Уссурийск, с.Воздвиженка, ул. Спортивная, д. 3 |
| 8653. | г. Уссурийск, с.Воздвиженка, ул. Спортивная, д. 4 |
| 8654. | г. Уссурийск, с.Воздвиженка, ул. Спортивная, д. 5 |
| 8655. | г. Уссурийск, с.Воздвиженка, ул. Студгородок, д. 1 |
| 8656. | г. Уссурийск, с.Воздвиженка, ул. Уссурийская, д. 1 |
| 8657. | г. Уссурийск, с.Воздвиженка, ул. Уссурийская, д. 2 |
| 8658. | г. Уссурийск, с.Воздвиженка, ул. Уссурийская, д. 2А |
| 8659. | г. Уссурийск, с.Воздвиженка, ул. Уссурийская, д. 3 |
| 8660. | г. Уссурийск, с.Воздвиженка, ул. Чайковского, д. 2 |
| 8661. | г. Уссурийск, с.Воздвиженка, ул. Шитикова, д. 1 |
| 8662. | г. Уссурийск, с.Воздвиженка, ш. Михайловское, д. 1 |
| 8663. | г. Уссурийск, с.Дубовый ключ, ул. Садовая, д .14 |
| 8664. | г. Уссурийск, с. Корсаковка, ул. Гагарина, д.7 |
| 8665. | г. Уссурийск, с. Корсаковка, ул. Гарнизонная, д. 1 |
| 8666. | г. Уссурийск, с. Корсаковка, ул. Гарнизонная, д. 2 |
| 8667. | г. Уссурийск, с. Новоникольск, ул. Пионерская, д. 92 |
| 8668. | г. Уссурийск, п. Партизан, ул. Армейская, д. 1 |
| 8669. | г. Уссурийск, п. Партизан, ул. Армейская, д. 3 |
| 8670. | г. Уссурийск, п. Тимирязевский, ул. Воложенина, д. 2 |
| 8671. | г. Уссурийск, п. Тимирязевский, ул. Воложенина, д. 2А |
| 8672. | г. Уссурийск, п. Тимирязевский, ул. Воложенина, д. 6 |
| 8673. | г. Уссурийск, п. Тимирязевский, ул. Воложенина, д. 7 |
| 8674. | г. Уссурийск, п. Тимирязевский, ул. Воложенина, д. 9 |
| 8675. | г. Уссурийск, п. Тимирязевский, ул. Воложенина, д. 10 |
| 8676. | г. Уссурийск, п. Тимирязевский, ул. Воложенина, д. 11 |
| 8677. | г. Уссурийск, п. Тимирязевский, ул. Воложенина, д. 12 |
| 8678. | г. Уссурийск, п. Тимирязевский, ул. Воложенина, д. 13 |
| 8679. | г. Уссурийск, п. Тимирязевский, ул. Воложенина, д. 26 |
| 8680. | г. Уссурийск, п. Тимирязевский, ул. Воложенина, д. 33 |
| 8681. | г. Уссурийск, п. Тимирязевский, ул. Воложенина, д. 34 |
| 8682. | г. Уссурийск, п. Тимирязевский, ул. Воложенина, д. 36 |
| 8683. | г. Уссурийск, п. Тимирязевский, ул. Воложенина, д. 38 |
| 8684. | г. Уссурийск, п. Тимирязевский, ул. Механизаторов, д. 5 |
| 8685. | г. Уссурийск, п. Тимирязевский, ш. Михайловское, д. 3А |
| 8686. | г. Уссурийск, п. Тимирязевский, ш. Михайловское, д. 3Б |
| 8687. | г. Уссурийск, с. Алексей-Никольское, ул. Советов, д. 29 |
| 8688. | г. Уссурийск, с. Алексей-Никольское, ул. Советов, д. 40 |
| 8689. | г. Уссурийск, с.Борисовка, ул. Новая, д. 1 |
| 8690. | г. Уссурийск, с. Борисовка, ул. Новая, д. 1А |
| 8691. | г. Уссурийск, с. Борисовка, ул. Новая, д. 1Б |
| 8692. | г. Уссурийск, с. Борисовка, ул. Новая, д. 2 |
| 8693. | г. Уссурийск, с. Борисовка, ул. Новая, д. 2А |
| 8694. | г. Уссурийск, с. Борисовка, ул. Новая, д. 3 |
| 8695. | г. Уссурийск, с. Борисовка, ул. Новая, д. 4 |
| 8696. | г. Уссурийск, с. Борисовка, ул. Новая, д. 5 |
| 8697. | г. Уссурийск, с. Борисовка, ул. Стрельникова, д. 3 |
| 8698. | г. Уссурийск, с. Борисовка, ул. Стрельникова, д. 5 |
| 8699. | г. Уссурийск, с. Борисовка, ул. Колхозная, д.2 |
| 8700. | г. Уссурийск, с. Борисовка, ул. Колхозная, д.6 |
| 8701. | г. Уссурийск, с. Борисовка, ул. Пионерская, д.9 |
| 8702. | г. Уссурийск, с. Заречное, ул. Пионерская, д. 1 |
| 8703. | г. Уссурийск, с. Заречное, ул. Пионерская, д. 2 |
| 8704. | г. Уссурийск, с. Корсаковка, ул. Гагарина, д. 8 |
| 8705. | г. Уссурийск, с. Корсаковка, ул. Гагарина, д. 9А |
| 8706. | г. Уссурийск, с. Корсаковка, ул. Гагарина, д. 12 |
| 8707. | г. Уссурийск, с. Корсаковка, ул. Гагарина, д. 13 |
| 8708. | г. Уссурийск, с. Корсаковка, ул. Гагарина, д. 14 |
| 8709. | г. Уссурийск, с. Корсаковка, ул. Гагарина, д. 17 |
| 8710. | г. Уссурийск, с. Корсаковка, ул. Комсомольская, д. 10 |
| 8711. | г. Уссурийск, с. Корсаковка, ул. Комсомольская, д. 16 |
| 8712. | г. Уссурийск, с. Корсаковка, ул. Комсомольская, д. 18 |
| 8713. | г. Уссурийск, с. Корсаковка, ул. Комсомольская, д. 20А |
| 8714. | г. Уссурийск, с. Корсаковка, ул. Комсомольская, д. 22 |
| 8715. | г. Уссурийск, с. Корсаковка, ул. Комсомольская, д. 24 |
| 8716. | г. Уссурийск, с. Корсаковка, ул. Ленина, д. 7 |
| 8717. | г. Уссурийск, с. Корсаковка, ул. Ленина, д. 9 |
| 8718. | г. Уссурийск, с. Корсаковка, ул. Ленина, д. 11 |
| 8719. | г. Уссурийск, с. Корсаковка, ул. Ленина, д. 13 |
| 8720. | г. Уссурийск, с. Корсаковка, ул. Ленина, д. 15 |
| 8721. | г. Уссурийск, с. Красный Яр, ул. Советская, д. 50 |

| | |
|---|---|
| 8722. | г. Уссурийск, с. Красный Яр, ул. Советская, д. 52 |
| 8723. | г. Уссурийск, с. Новоникольск, ул. 40 лет Победы, д. 8А |
| 8724. | г. Уссурийск, с. Новоникольск, ул. Колхозная, д. 58 |
| 8725. | г. Уссурийск, с. Новоникольск, ул. Колхозная, д. 60 |
| 8726. | г. Уссурийск, с. Новоникольск, ул. Колхозная, д. 66А |
| 8727. | г. Уссурийск, с. Новоникольск, ул. Колхозная, д. 66Б |
| 8728. | г. Уссурийск, с. Новоникольск, ул. Колхозная, д. 66В |
| 8729. | г. Уссурийск, с. Новоникольск, ул. Пионерская, д. 29 |
| 8730. | г. Уссурийск, с. Новоникольск, ул. Пионерская, д. 35 |
| 8731. | г. Уссурийск, с. Новоникольск, ул. Пионерская, д. 88 |
| 8732. | г. Уссурийск, с. Новоникольск, ул. Пионерская, д. 90 |
| 8733. | г. Уссурийск, с. Новоникольск, ул. Пионерская, д. 94 |
| 8734. | г. Уссурийск, с. Новоникольск, ул. Пионерская, д. 96 |
| 8735. | г. Уссурийск, с. Новоникольск, ул. Пионерская, д. 98 |
| 8736. | г. Уссурийск, с. Новоникольск, ул. Советская, д. 75 |
| 8737. | г. Уссурийск, с. Новоникольск, ул. Советская, д. 77 |
| 8738. | г. Уссурийск, с. Новоникольск, ул. Советская, д. 81 |
| 8739. | г. Уссурийск, с. Новоникольск, ул. Советская, д. 83 |
| 8740. | г. Уссурийск, с. Новоникольск, ул. Советская, д. 84 |
| 8741. | г. Уссурийск, с. Новоникольск, ул. Советская, д. 85 |
| 8742. | г. Уссурийск, с. Новоникольск, ул. Советская, д. 86 |
| 8743. | г. Уссурийск, с. Новоникольск, ул. Советская, д. 87 |
| 8744. | г. Уссурийск, с. Новоникольск, ул. Советская, д. 88 |
| 8745. | г. Уссурийск, с. Новоникольск, ул. Советская, д. 89 |
| 8746. | г. Уссурийск, с. Новоникольск, ул. Советская, д. 90 |
| 8747. | г. Уссурийск, с. Новоникольск, ул. Советская, д. 92 |
| 8748. | г. Уссурийск, с. Новоникольск, ул. Советская, д. 94 |
| 8749. | г. Уссурийск, с. Новоникольск, ул. Советская, д. 165 |
| 8750. | г. Уссурийск, с. Новоникольск, ул. Советская, д. 171 |
| 8751. | г. Уссурийск, с. Новоникольск, ул. Советская, д. 177 |
| 8752. | г. Уссурийск, с. Новоникольск, ул. Советская, д. 185 |
| 8753. | г. Уссурийск, с. Пуциловка, ул. Советская, д. 10 |
| 8754. | г. Уссурийск, с. Пуциловка, ул. Советская, д. 12 |
| 8755. | г. Уссурийск, с. Пуциловка, ул. Советская, д. 14 |
| 8756. | г. Уссурийск, с. Пуциловка, ул. Советская, д. 16 |
| 8757. | г. Уссурийск, с. Раковка, ул. Советская, д. 8 |
| 8758. | г. Уссурийск, с. Раковка, ул. Советская, д. 9 |
| 8759. | г. Уссурийск, с. Раковка, ул. Советская, д. 10 |
| 8760. | г. Уссурийск, с. Раковка, ул. Украинская, д. 3 |
| 8761. | г. Уссурийск, с.Степное, пер. Школьный, д. 1 |
| 8762. | г. Уссурийск, с. Степное, пер. Школьный, д. 3 |
| 8763. | г. Уссурийск, с. Степное, ул. Центральная, д. 27 |
| 8764. | г. Уссурийск, с. Степное, ул. Центральная, д. 32 |
| 8765. | г. Уссурийск, с. Степное, ул. Центральная, д. 34 |
| Анучинский муниципальный округ | |
| Анучинское сельское поселение | |
| 8766. | с. Анучино, ул. 100 лет Анучино, д. 4 |
| 8767. | с. Анучино, ул. 100 лет Анучино, д. 4А |
| 8768. | с. Анучино, ул. Банивура, д. 10 |
| 8769. | с. Анучино, ул. Банивура, д. 10А |
| 8770. | с. Анучино, ул. Банивура, д. 12 |
| 8771. | с. Анучино, ул. Банивура, д. 13А |
| 8772. | с. Анучино, ул. Банивура, д. 15А |
| 8773. | с. Анучино, ул. Банивура, д. 20 |
| 8774. | с. Анучино, ул. Банивура, д. 26 |
| 8775. | с. Анучино, ул. Гоголя, д. 7 |
| 8776. | с. Анучино, ул. Гоголя, д. 9 |
| 8777. | с. Анучино, ул. Гоголя, д. 11 |
| 8778. | с. Анучино, ул. Горького, д. 2 |
| 8779. | с. Анучино, ул. Горького, д. 4 |
| 8780. | с. Анучино, ул. Горького, д. 6 |
| 8781. | с. Анучино, ул. Горького, д. 8 |
| 8782. | с. Анучино, ул. Ленинская, д. 2 |
| 8783. | с. Анучино, ул. Ленинская, д. 4 |
| 8784. | с. Анучино, ул. Ленинская, д. 6 |
| 8785. | с. Анучино, ул. Ленинская, д. 54 |
| 8786. | с. Анучино, ул. Пушкина, д. 3 |
| 8787. | с. Анучино, ул. Пушкина, д. 7 |
| 8788. | с. Новогордеевка, ул. Пионерская, д. 3 |
| Виноградовское сельское поселение | |
| 8789. | с. Староварваровка, ул. Мира, д. 19 |
| 8790. | с. Староварваровка, ул. Центральная, д. 18 |
| 8791. | с. Староварваровка, ул. Центральная, д. 20 |
| Гражданское сельское поселение | |
| 8792. | с. Пухово, ул. Школьная, д. 2 |
| 8793. | с. Пухово, ул. Школьная, д. 7 |
| 8794. | с. Пухово, ул. Школьная, д. 9 |
| Чернышевское сельское поселение | |
| 8795. | с. Тихоречное, ул. Молодежная, д. 6 |
| 8796. | с. Тихоречное, ул. Молодежная, д. 7 |
| 8797. | с. Тихоречное, ул. Молодежная, д. 8 |
| 8798. | с. Тихоречное, ул. Молодежная, д. 9 |
| 8799. | с. Тихоречное, ул. Молодежная, д. 10 |
| 8800. | с. Тихоречное, ул. Молодежная, д. 11 |
| 8801. | с. Чернышевка, ул. Военный городок, д. 11 |
| 8802. | с. Чернышевка, ул. Военный городок, д. 228 |
| 8803. | с. Чернышевка, ул. Военный городок, д. 229 |
| 8804. | с. Чернышевка, ул. Военный городок, д. 239 |
| 8805. | с. Чернышевка, ул. Дачная, д. 23 |
| 8806. | с. Чернышевка, ул. Лермонтова, д. 2 |
| 8807. | с. Чернышевка, ул. Лермонтова, д. 3 |
| 8808. | с. Чернышевка, ул. Лермонтова, д. 4 |
| 8809. | с. Чернышевка, ул. Лермонтова, д. 15 |
| Дальнереченский муниципальный район | |
| Веденкинское сельское поселение | |
| 8810. | с. Веденка, ул. Малая Веденка, д. 3 |
| 8811. | с. Веденка, ул. Малая Веденка, д. 4 |
| 8812. | с. Веденка, ул. Малая Веденка, д. 5 |
| Ракитненское сельское поселение | |
| 8813. | с. Ракитное, ул. Советская, д. 27 |
| Рождественское сельское поселение | |
| 8814. | пос. Филино, ул. ДОС, д. 117 |
| 8815. | пос. Филино, ул. ДОС, д. 118 |
| 8816. | пос. Филино, ул. ДОС, д. 119 |
| 8817. | пос. Филино, ул. ДОС, д. 138 |
| Кавалеровский муниципальный район | |
| Кавалеровское городское поселение | |
| 8818. | пгт. Кавалерово, пер. Геофизический, д. 12А |
| 8819. | пгт. Кавалерово, ул. Арсеньева, д. 36 |
| 8820. | пгт. Кавалерово, ул. Арсеньева, д. 38 |
| 8821. | пгт. Кавалерово, ул. Арсеньева, д. 49 |
| 8822. | пгт. Кавалерово, ул. Арсеньева, д. 51 |
| 8823. | пгт. Кавалерово, ул. Арсеньева, д. 53 |
| 8824. | пгт. Кавалерово, ул. Арсеньева, д. 55 |
| 8825. | пгт. Кавалерово, ул. Арсеньева, д. 66 |
| 8826. | пгт. Кавалерово, ул. Арсеньева, д. 74 |
| 8827. | пгт. Кавалерово, ул. Арсеньева, д. 76 |
| 8828. | пгт. Кавалерово, ул. Арсеньева, д. 79 |
| 8829. | пгт. Кавалерово, ул. Арсеньева, д. 80 |
| 8830. | пгт. Кавалерово, ул. Арсеньева, д. 82 |
| 8831. | пгт. Кавалерово, ул. Арсеньева, д. 83 |
| 8832. | пгт. Кавалерово, ул. Арсеньева, д. 84 |
| 8833. | пгт. Кавалерово, ул. Арсеньева, д. 85 |
| 8834. | пгт. Кавалерово, ул. Арсеньева, д. 86 |
| 8835. | пгт. Кавалерово, ул. Арсеньева, д. 87 |
| 8836. | пгт. Кавалерово, ул. Арсеньева, д. 88 |
| 8837. | пгт. Кавалерово, ул. Арсеньева, д. 89 |
| 8838. | пгт. Кавалерово, ул. Арсеньева, д. 90 |
| 8839. | пгт. Кавалерово, ул. Арсеньева, д. 92 |
| 8840. | пгт. Кавалерово, ул. Арсеньева, д. 94 |
| 8841. | пгт. Кавалерово, ул. Арсеньева, д. 130 |
| 8842. | пгт. Кавалерово, ул. Арсеньева, д. 134 |
| 8843. | пгт. Кавалерово, ул. Арсеньева, д. 138 |
| 8844. | пгт. Кавалерово, ул. Арсеньева, д. 154 |
| 8845. | пгт. Кавалерово, ул. Больничная, д. 32 |
| 8846. | пгт. Кавалерово, ул. Больничная, д. 33 |
| 8847. | пгт. Кавалерово, ул. Больничная, д. 34 |
| 8848. | пгт. Кавалерово, ул. Больничная, д. 35 |
| 8849. | пгт. Кавалерово, ул. Братьев Форостян, д. 5 |
| 8850. | пгт. Кавалерово, ул. Братьев Форостян, д. 12 |
| 8851. | пгт. Кавалерово, ул. Братьев Форостян, д. 14 |
| 8852. | пгт. Кавалерово, ул. Братьев Форостян, д. 16 |
| 8853. | пгт. Кавалерово, ул. Восточная, д. 1 |
| 8854. | пгт. Кавалерово, ул. Гагарина, д. 7 |
| 8855. | пгт. Кавалерово, ул. Гагарина, д. 8 |
| 8856. | пгт. Кавалерово, ул. Гагарина, д. 9 |
| 8857. | пгт. Кавалерово, ул. Гагарина, д. 10 |
| 8858. | пгт. Кавалерово, ул. Гагарина, д. 11 |
| 8859. | пгт. Кавалерово, ул. Гагарина, д. 15 |
| 8860. | пгт. Кавалерово, ул. Гагарина, д. 18 |
| 8861. | пгт. Кавалерово, ул. Горького, д. 2 |
| 8862. | пгт. Кавалерово, ул. Горького, д. 6 |
| 8863. | пгт. Кавалерово, ул. Горького, д. 6А |
| 8864. | пгт. Кавалерово, ул. Горького, д. 6Б |
| 8865. | пгт. Кавалерово, ул. Горького, д. 8 |
| 8866. | пгт. Кавалерово, ул. Горького, д. 9 |
| 8867. | пгт. Кавалерово, ул. Горького, д. 10 |
| 8868. | пгт. Кавалерово, ул. Кузнечная, д. 4 |
| 8869. | пгт. Кавалерово, ул. Кузнечная, д. 7 |
| 8870. | пгт. Кавалерово, ул. Кузнечная, д. 9 |
| 8871. | пгт. Кавалерово, ул. Кузнечная, д. 11 |
| 8872. | пгт. Кавалерово, ул. Кузнечная, д. 12 |
| 8873. | пгт. Кавалерово, ул. Кузнечная, д. 13 |
| 8874. | пгт. Кавалерово, ул. Кузнечная, д. 14 |
| 8875. | пгт. Кавалерово, ул. Кузнечная, д. 15 |
| 8876. | пгт. Кавалерово, ул. Кузнечная, д. 16 |
| 8877. | пгт. Кавалерово, ул. Кузнечная, д. 17 |
| 8878. | пгт. Кавалерово, ул. Кузнечная, д. 18 |
| 8879. | пгт. Кавалерово, ул. Кузнечная, д. 19 |
| 8880. | пгт. Кавалерово, ул. Кузнечная, д. 21 |
| 8881. | пгт. Кавалерово, ул. Кузнечная, д. 23 |
| 8882. | пгт. Кавалерово, ул. Кузнечная, д. 24 |
| 8883. | пгт. Кавалерово, ул. Кузнечная, д. 25 |
| 8884. | пгт. Кавалерово, ул. Кузнечная, д. 26 |
| 8885. | пгт. Кавалерово, ул. Кузнечная, д. 34 |
| 8886. | пгт. Кавалерово, ул. Кузнечная, д. 36 |
| 8887. | пгт. Кавалерово, ул. Кузнечная, д. 38 |
| 8888. | пгт. Кавалерово, ул. Кузнечная, д. 40 |
| 8889. | пгт. Кавалерово, ул. Невельского, д. 1 |
| 8890. | пгт. Кавалерово, ул. Невельского, д. 5 |
| 8891. | пгт. Кавалерово, ул. Невельского, д. 6 |
| 8892. | пгт. Кавалерово, ул. Невельского, д. 15 |
| 8893. | пгт. Кавалерово, ул. Невельского, д. 17 |
| 8894. | пгт. Кавалерово, ул. Невельского, д. 27А |
| 8895. | пгт. Кавалерово, ул. Невельского, д. 28 |
| 8896. | пгт. Кавалерово, ул. Невельского, д. 52 |
| 8897. | пгт. Кавалерово, ул. Невельского, д. 54 |
| 8898. | пгт. Кавалерово, ул. Первомайская, д. 4 |
| 8899. | пгт. Кавалерово, ул. Первомайская, д. 34 |
| 8900. | пгт. Кавалерово, ул. Первомайская, д. 49 |
| 8901. | пгт. Кавалерово, ул. Первомайская, д. 51 |
| 8902. | пгт. Кавалерово, ул. Подгорная, д. 7 |
| 8903. | пгт. Кавалерово, ул. Подгорная, д. 9 |
| 8904. | пгт. Кавалерово, ул. Подгорная, д. 9А |
| 8905. | пгт. Кавалерово, ул. Подгорная, д. 9Б |
| 8906. | пгт. Кавалерово, ул. Трудовая, д. 26 |
| 8907. | пгт. Кавалерово, ул. Чехова, д. 6 |
| 8908. | пгт. Кавалерово, ул. Чехова, д. 7 |
| 8909. | пгт. Кавалерово, ул. Чехова, д. 8 |
| 8910. | пгт. Кавалерово, ул. Чехова, д. 42 |
| 8911. | пгт. Кавалерово, ул. Чехова, д. 44 |
| 8912. | пгт. Кавалерово, ул. Чехова, д. 45 |
| 8913. | пгт. Кавалерово, ул. Чехова, д. 46 |
| 8914. | с. Высокогорск, ул. Молодежная, д. 2А |
| 8915. | с. Высокогорск, ул. Социалистическая, д. 16 |
| 8916. | пгт. Горнореченский, ул. Парковая, д. 9 |
| 8917. | пгт. Горнореченский, ул. Светлая, д. 5 |
| 8918. | пгт. Горнореченский, ул. Советская, д. 27 |
| 8919. | пгт. Горнореченский, ул. Строительная, д. 13 |
| 8920. | пгт. Горнореченский, ул. Строительная, д. 19 |
| 8921. | пгт. Горнореченский, ул. Строительная, д. 20 |
| 8922. | пгт. Горнореченский, ул. Строительная, д. 22 |
| 8923. | пгт. Горнореченский, ул. Строительная, д. 26 |
| 8924. | пгт. Горнореченский, ул. Строительная, д. 30 |
| 8925. | пгт. Горнореченский, ул. Уссурийская, д. 4 |
| 8926. | п. Рудный, ул. Партизанская, д. 41А |
| 8927. | п. Рудный, ул. Партизанская, д. 48 |
| 8928. | п. Рудный, ул. Партизанская, д. 50 |
| 8929. | п. Рудный, ул. Партизанская, д. 52 |
| 8930. | п. Рудный, ул. Партизанская, д. 54 |
| 8931. | п. Рудный, ул. Партизанская, д. 56 |
| 8932. | п. Рудный, ул. Партизанская, д. 72 |
| 8933. | п. Рудный, ул. Партизанская, д. 76 |
| 8934. | п. Рудный, ул. Партизанская, д. 79 |
| 8935. | п. Рудный, ул. Партизанская, д. 81 |
| 8936. | п. Рудный, ул. Партизанская, д. 83 |
| 8937. | п. Рудный, ул. Партизанская, д. 86 |
| 8938. | п. Рудный, ул. Партизанская, д. 88 |
| 8939. | п. Рудный, ул. Партизанская, д. 90 |
| 8940. | п. Рудный, ул. Партизанская, д. 92 |
| 8941. | п. Рудный, ул. Партизанская, д. 94 |
| 8942. | п. Рудный, ул. Партизанская, д. 95 |
| 8943. | п. Рудный, ул. Партизанская, д. 97 |
| 8944. | п. Рудный, ул. Партизанская, д. 103 |
| 8945. | п. Рудный, ул. Поворотная, д. 24 |
| 8946. | п. Рудный, ул. Поворотная, д. 26 |
| 8947. | пгт. Хрустальный, ул. Комсомольская, д. 84 |
| 8948. | пгт. Хрустальный, ул. Комсомольская, д. 87 |
| 8949. | пгт. Хрустальный, ул. Комсомольская, д. 89 |
| 8950. | пгт. Хрустальный, ул. Комсомольская, д. 89А |
| 8951. | пгт. Хрустальный, ул. Комсомольская, д. 91 |
| 8952. | пгт. Хрустальный, ул. Комсомольская, д. 93 |
| 8953. | пгт. Хрустальный, ул. Комсомольская, д. 94 |
| 8954. | пгт. Хрустальный, ул. Комсомольская, д. 95 |
| 8955. | пгт. Хрустальный, ул. Комсомольская, д. 97 |
| 8956. | пгт. Хрустальный, ул. Комсомольская, д. 99 |
| 8957. | пгт. Хрустальный, ул. Комсомольская, д. 100 |
| 8958. | пгт. Хрустальный, ул. Комсомольская, д. 101 |
| 8959. | пгт. Хрустальный, ул. Комсомольская, д. 102 |
| 8960. | пгт. Хрустальный, ул. Комсомольская, д. 103 |
| 8961. | пгт. Хрустальный, ул. Комсомольская, д. 105А |
| 8962. | пгт. Хрустальный, ул. Комсомольская, д. 109А |
| 8963. | пгт. Хрустальный, ул. Комсомольская, д. 111 |
| 8964. | пгт. Хрустальный, ул. Подгорная, д. 13 |
| 8965. | пгт. Хрустальный, ул. Подгорная, д. 15 |
| 8966. | пгт. Хрустальный, ул. Фрунзе, д. 1 |
| 8967. | пгт. Хрустальный, ул. Фрунзе, д. 2 |
| 8968. | пгт. Хрустальный, ул. Центральная, д. 4 |
| 8969. | пгт. Хрустальный, ул. Центральная, д. 10 |
| 8970. | пгт. Хрустальный, ул. Центральная, д. 19 |
| 8971. | пгт. Хрустальный, ул. Центральная, д. 24 |
| 8972. | пгт. Хрустальный, ул. Центральная, д. 26 |
| 8973. | пгт. Хрустальный, ул. Центральная, д. 30 |
| 8974. | пгт. Хрустальный, ул. Центральная, д. 32 |
| Устиновское сельское поселение | |
| 8975. | с. Зеркальное, ул. Мира, д. 2 |
| 8976. | с. Зеркальное, ул. Мира, д. 3 |
| 8977. | с. Зеркальное, ул. Школьная, д. 1 |
| 8978. | с. Устиновка, ул. Центральная, д. 17А |
| Кировский муниципальный район | |
| Горноключевское городское поселение | |
| 8979. | кп. Горные Ключи, пр-кт. Лазурный, д. 1 |
| 8980. | кп. Горные Ключи, ул. 60 лет СССР, д. 1 |
| 8981. | кп. Горные Ключи, ул. 60 лет СССР, д. 2 |
| 8982. | кп. Горные Ключи, ул. 60 лет СССР, д. 3 |
| 8983. | кп. Горные Ключи, ул. 60 лет СССР, д. 4 |
| 8984. | кп. Горные Ключи, ул. 60 лет СССР, д. 5 |
| 8985. | кп. Горные Ключи, ул. 60 лет СССР, д. 6 |
| 8986. | кп. Горные Ключи, ул. 60 лет СССР, д. 7 |
| 8987. | кп. Горные Ключи, ул. 60 лет СССР, д. 8 |
| 8988. | кп. Горные Ключи, ул. 60 лет СССР, д. 9 |
| 8989. | кп. Горные Ключи, ул. Набережная, д. 1 |
| 8990. | кп. Горные Ключи, ул. Санаторная, д. 2 |
| 8991. | кп. Горные Ключи, ул. Санаторная, д. 4 |
| 8992. | кп. Горные Ключи, ул. Санаторная, д. 7 |
| 8993. | кп. Горные Ключи, ул. Юбилейная, д. 7 |
| 8994. | кп. Горные Ключи, ул. Юбилейная, д. 8 |
| 8995. | кп. Горные Ключи, ул. Юбилейная, д. 9 |
| 8996. | кп. Горные Ключи, ул. Юбилейная, д. 13 |
| 8997. | кп. Горные Ключи, ул. Юбилейная, д. 14 |
| 8998. | кп. Горные Ключи, ул. Юбилейная, д. 15 |
| 8999. | кп. Горные Ключи, ул. Юбилейная, д. 18 |
| 9000. | кп. Горные Ключи, ул. Юбилейная, д. 19 |
| 9001. | кп. Горные Ключи, ул. Юбилейная, д. 20 |
| 9002. | кп. Горные Ключи, ул. Юбилейная, д. 21 |
| 9003. | кп. Горные Ключи, ул. Юбилейная, д. 22 |
| 9004. | кп. Горные Ключи, ул. Юбилейная, д. 23 |
| 9005. | кп. Горные Ключи, ул. Юбилейная, д. 24 |
| 9006. | кп. Горные Ключи, ул. Юбилейная, д. 25 |
| 9007. | кп. Горные Ключи, ул. Юбилейная, д. 26 |
| 9008. | кп. Горные Ключи, ул. Юбилейная, д. 27 |
| 9009. | кп. Горные Ключи, ул. Юбилейная, д. 28 |
| 9010. | кп. Горные Ключи, ул. Юбилейная, д. 29 |
| 9011. | кп. Горные Ключи, ул. Юбилейная, д. 30 |
| 9012. | кп. Горные Ключи, ул. Юбилейная, д. 32 |
| 9013. | кп. Горные Ключи, ул. Юбилейная, д. 33 |
| 9014. | кп. Горные Ключи, ул. Юбилейная, д. 34 |
| 9015. | кп. Горные Ключи, ул. Юбилейная, д. 35 |
| 9016. | кп. Горные Ключи, ул. Юбилейная, д. 36 |
| 9017. | кп. Горные Ключи, ул. Юбилейная, д. 37 |
| 9018. | кп. Горные Ключи, ул. Юбилейная, д. 38 |
| 9019. | кп. Горные Ключи, ул. Юбилейная, д. 39 |
| 9020. | кп. Горные Ключи, ул. Юбилейная, д. 40 |
| 9021. | кп. Горные Ключи, ул. Юбилейная, д. 41 |
| 9022. | кп. Горные Ключи, ул. Юбилейная, д. 42 |
| 9023. | кп. Горные Ключи, ул. Юбилейная, д. 44 |
| Кировское городское поселение | |
| 9024. | пгт. Кировский, ул. Гагарина, д. 79 |
| 9025. | пгт. Кировский, ул. Гагарина, д. 81 |
| 9026. | пгт. Кировский, ул. Гагарина, д. 83 |
| 9027. | пгт. Кировский, ул. Гагарина, д. 95 |
| 9028. | пгт. Кировский, ул. Колхозная, д. 14 |
| 9029. | пгт. Кировский, ул. Колхозная, д. 80 |
| 9030. | пгт. Кировский, ул. Комсомольская, д. 23 |
| 9031. | пгт. Кировский, ул. Ленинская, д. 36 |
| 9032. | пгт. Кировский, ул. Ленинская, д. 38 |
| 9033. | пгт. Кировский, ул. Набережная, д. 50 |
| 9034. | пгт. Кировский, ул. Набережная, д. 55 |
| 9035. | пгт. Кировский, ул. Набережная, д. 55А |
| 9036. | пгт. Кировский, ул. Набережная, д. 56 |
| 9037. | пгт. Кировский, ул. Набережная, д. 57 |
| 9038. | пгт. Кировский, ул. Набережная, д. 58 |
| 9039. | пгт. Кировский, ул. Набережная, д. 62 |
| 9040. | пгт. Кировский, ул. Набережная, д. 64 |
| 9041. | пгт. Кировский, ул. Набережная, д. 75 |
| 9042. | пгт. Кировский, ул. Набережная, д. 77 |
| 9043. | пгт. Кировский, ул. Набережная, д. 81 |
| 9044. | пгт. Кировский, ул. Набережная, д. 81Б |
| 9045. | пгт. Кировский, ул. Набережная, д. 83 |
| 9046. | пгт. Кировский, ул. Набережная, д. 85 |
| 9047. | пгт. Кировский, ул. Набережная, д. 91 |
| 9048. | пгт. Кировский, ул. Николая Сорокина, д. 37 |
| 9049. | пгт. Кировский, ул. Партизанская, д. 67 |
| 9050. | пгт. Кировский, ул. Партизанская, д. 69 |
| 9051. | пгт. Кировский, ул. Партизанская, д. 96 |
| 9052. | пгт. Кировский, ул. Советская, д. 63 |
| 9053. | пгт. Кировский, ул. Советская, д. 78 |
| 9054. | пгт. Кировский, ул. Советская, д. 80 |
| 9055. | пгт. Кировский, ул. Строительная, д. 3 |
| 9056. | пгт. Кировский, ул. Строительная, д. 3А |
| 9057. | пгт. Кировский, ул. Строительная, д. 3Б |
| 9058. | пгт. Кировский, ул. Шевченко, д. 105 |
| 9059. | пгт. Кировский, ул. Шевченко, д. 107 |
| 9060. | пгт. Кировский, ул. Шевченко, д. 113 |
| 9061. | пгт. Кировский, ул. Шевченко, д. 115 |
| 9062. | пгт. Кировский, ул. Шевченко, д. 116 |
| 9063. | пгт. Кировский, ул. Шевченко, д. 117 |
| 9064. | пгт. Кировский, ул. Шевченко, д. 118 |
| 9065. | пгт. Кировский, ул. Шевченко, д. 119 |
| 9066. | пгт. Кировский, ул. Шевченко, д. 120 |
| 9067. | пгт. Кировский, ул. Шевченко, д. 122 |
| 9068. | пгт. Кировский, ул. Шевченко, д. 124 |
| 9069. | пгт. Кировский, ул. Юбилейная, д. 1 |
| 9070. | пгт. Кировский, ул. Юбилейная, д. 3 |
| 9071. | пгт. Кировский, ул. Юбилейная, д. 5 |
| 9072. | пгт. Кировский, ул. Юбилейная, д. 7 |
| 9073. | пгт. Кировский, ул. Юбилейная, д. 7А |
| 9074. | пгт. Кировский, ул. Юбилейная, д. 9 |
| 9075. | с. Авдеевка, ул. Центральная, д. 10 |
| 9076. | с. Авдеевка, ул. Центральная, д. 12 |
| Красноармейский муниципальный район | |
| Востокское городское поселение | |
| 9077. | пгт. Восток, ул. Дымова, д. 1 |
| 9078. | пгт. Восток, ул. Дымова, д. 2 |
| 9079. | пгт. Восток, ул. Металлургов, д. 1 |
| 9080. | пгт. Восток, ул. Металлургов, д. 2 |
| 9081. | пгт. Восток, ул. Металлургов, д. 3 |
| 9082. | пгт. Восток, ул. Металлургов, д. 4 |
| 9083. | пгт. Восток, ул. Металлургов, д. 5 |
| 9084. | пгт. Восток, ул. Металлургов, д. 6 |
| 9085. | пгт. Восток, ул. Металлургов, д. 8 |
| 9086. | пгт. Восток, ул. Молодежная, д. 2 |
| 9087. | пгт. Восток, ул. Молодежная, д. 3 |
| 9088. | пгт. Восток, ул. Молодежная, д. 4 |
| 9089. | пгт. Восток, ул. Молодежная, д. 5 |
| 9090. | пгт. Восток, ул. Молодежная, д. 6 |
| 9091. | пгт. Восток, ул. Молодежная, д. 7 |
| 9092. | пгт. Восток, ул. Молодежная, д. 8 |
| 9093. | пгт. Восток, ул. Набережная, д. 1А |
| 9094. | пгт. Восток, ул. Набережная, д. 2А |
| 9095. | пгт. Восток, ул. Набережная, д. 5 |
| 9096. | пгт. Восток, ул. Набережная, д. 6 |
| 9097. | пгт. Восток, ул. Набережная, д. 7 |
| 9098. | пгт. Восток, ул. Набережная, д. 8 |
| 9099. | пгт. Восток, ул. Набережная, д. 9 |
| 9100. | пгт. Восток, ул. Набережная, д. 10 |
| 9101. | пгт. Восток, ул. Набережная, д. 12 |
| 9102. | пгт. Восток, ул. Набережная, д. 15 |
| 9103. | пгт. Восток, ул. Набережная, д. 16 |
| 9104. | пгт. Восток, ул. Набережная, д. 17 |

1 ЯНВАРЯ 2020 Г.•СРЕДА•№ 1 (1735)
ПРИМОРСКАЯ ГАЗЕТА

| | |
|---|---|
| 9105. | пгт. Восток, ул. Набережная, д. 20 |
| Новопокровское сельское поселение | |
| 9106. | с. Новопокровка, ул. Калинина, д. 5 |
| 9107. | с. Новопокровка, ул. Калинина, д. 18 |
| 9108. | с. Новопокровка, ул. Коммунальная, д. 1 |
| 9109. | с. Новопокровка, ул. Коммунальная, д. 3 |
| 9110. | с. Новопокровка, ул. Коммунальная, д. 5 |
| 9111. | с. Новопокровка, ул. Набережная, д. 70 |
| 9112. | с. Новопокровка, ул. Набережная, д. 72 |
| 9113. | с. Новопокровка, ул. Набережная, д. 76 |
| 9114. | с. Новопокровка, ул. Набережная, д. 80 |
| 9115. | с. Новопокровка, ул. Набережная, д. 82 |
| 9116. | с. Новопокровка, ул. Советская, д. 69 |
| 9117. | с. Новопокровка, ул. Советская, д. 87 |
| 9118. | с. Новопокровка, ул. Советская, д. 91 |
| 9119. | с. Новопокровка, ул. Советская, д. 93 |
| 9120. | с. Новопокровка, ул. Советская, д. 103 |
| 9121. | с. Новопокровка, ул. Советская, д. 113 |
| 9122. | с. Новопокровка, ул. Советская, д. 115 |
| 9123. | с. Новопокровка, ул. Советская, д. 119 |
| 9124. | с. Новопокровка, ул. Советская, д. 119А |
| 9125. | с. Новопокровка, ул. Советская, д. 119Б |
| 9126. | с. Новопокровка, ул. Строителей, д. 28 |
| 9127. | с. Новопокровка, ул. Строителей, д. 34 |
| Рощинское сельское поселение | |
| 9128. | с. Рощино, ул. Лазо, д. 4 |
| 9129. | с. Рощино, ул. Мира, д. 1Б |
| 9130. | с. Рощино, ул. Подгорная, д. 29 |
| 9131. | с. Рощино, ул. Подгорная, д. 29А |
| 9132. | с. Рощино, ул. Рощина, д. 22 |
| 9133. | с. Рощино, ул. Рощина, д. 24 |
| 9134. | с. Рощино, ул. Рощина, д. 24А |
| 9135. | с. Рощино, ул. Рощина, д. 26 |
| 9136. | с. Рощино, ул. Рощина, д. 28 |
| 9137. | с. Рощино, ул. Рощина, д. 45 |
| Лазовский муниципальный район | |
| Валентиновское сельское поселение | |
| 9138. | с. Валентин, ул. Комсомольская, д. 14 |
| 9139. | с. Валентин, ул. Комсомольская, д. 16 |
| 9140. | с. Валентин, ул. Комсомольская, д. 18 |
| 9141. | с. Глазковка, ул. Молодежная, д. 1 |
| 9142. | с. Глазковка, ул. Молодежная, д. 2 |
| 9143. | с. Глазковка, ул. Молодежная, д. 3 |
| 9144. | с. Глазковка, ул. Молодежная, д. 6 |
| Лазовское сельское поселение | |
| 9145. | с. Лазо, ул. Ключевая, д. 23 |
| 9146. | с. Лазо, ул. Ключевая, д. 24 |
| 9147. | с. Лазо, ул. Ключевая, д. 25 |
| 9148. | с. Лазо, ул. Ключевая, д. 27 |
| 9149. | с. Лазо, ул. Мациенко, д. 3 |
| 9150. | с. Лазо, ул. Мациенко, д. 5 |
| 9151. | с. Лазо, ул. Некрасовская, д. 1 |
| 9152. | с. Лазо, ул. Некрасовская, д. 3 |
| 9153. | с. Лазо, ул. Некрасовская, д. 5 |
| 9154. | с. Лазо, ул. Некрасовская, д. 11 |
| 9155. | с. Лазо, ул. Некрасовская, д. 20 |
| Преображенское городское поселение | |
| 9156. | пгт. Преображение, пер. Партизанский, д. 20 |
| 9157. | пгт. Преображение, ул. 30 лет Победы, д. 1 |
| 9158. | пгт. Преображение, ул. 30 лет Победы, д. 2 |
| 9159. | пгт. Преображение, ул. 30 лет Победы, д. 3 |
| 9160. | пгт. Преображение, ул. 30 лет Победы, д. 4 |
| 9161. | пгт. Преображение, ул. 30 лет Победы, д. 4А |
| 9162. | пгт. Преображение, ул. 30 лет Победы, д. 5 |
| 9163. | пгт. Преображение, ул. 30 лет Победы, д. 5А |
| 9164. | пгт. Преображение, ул. 30 лет Победы, д. 6 |
| 9165. | пгт. Преображение, ул. 30 лет Победы, д. 7 |
| 9166. | пгт. Преображение, ул. 30 лет Победы, д. 8 |
| 9167. | пгт. Преображение, ул. 30 лет Победы, д. 9 |
| 9168. | пгт. Преображение, ул. 30 лет Победы, д. 10 |
| 9169. | пгт. Преображение, ул. 30 лет Победы, д. 11 |
| 9170. | пгт. Преображение, ул. 30 лет Победы, д. 12 |
| 9171. | пгт. Преображение, ул. 50 лет ВЛКСМ, д. 2 |
| 9172. | пгт. Преображение, ул. 50 лет ВЛКСМ, д. 3 |
| 9173. | пгт. Преображение, ул. 50 лет ВЛКСМ, д. 4 |
| 9174. | пгт. Преображение, ул. 50 лет ВЛКСМ, д. 5 |
| 9175. | пгт. Преображение, ул. 50 лет ВЛКСМ, д. 6 |
| 9176. | пгт. Преображение, ул. 50 лет ВЛКСМ, д. 7 |
| 9177. | пгт. Преображение, ул. 50 лет ВЛКСМ, д. 8 |
| 9178. | пгт. Преображение, ул. 50 лет ВЛКСМ, д. 9 |
| 9179. | пгт. Преображение, ул. 50 лет ВЛКСМ, д. 11 |
| 9180. | пгт. Преображение, ул. Аэропортная, д. 1 |
| 9181. | пгт. Преображение, ул. Аэропортная, д. 2 |
| 9182. | пгт. Преображение, ул. Аэропортная, д. 5 |
| 9183. | пгт. Преображение, ул. Весенняя, д. 2 |
| 9184. | пгт. Преображение, ул. Горная, д. 1 |
| 9185. | пгт. Преображение, ул. Горная, д. 2 |
| 9186. | пгт. Преображение, ул. Горная, д. 3 |
| 9187. | пгт. Преображение, ул. Горная, д. 4 |
| 9188. | пгт. Преображение, ул. Заводская, д. 1 |
| 9189. | пгт. Преображение, ул. Заводская, д. 2 |
| 9190. | пгт. Преображение, ул. Заводская, д. 5 |
| 9191. | пгт. Преображение, ул. Заводская, д. 6 |
| 9192. | пгт. Преображение, ул. Заводская, д. 7 |
| 9193. | пгт. Преображение, ул. Заводская, д. 8 |
| 9194. | пгт. Преображение, ул. Заводская, д. 9 |
| 9195. | пгт. Преображение, ул. Заречная, д. 17 |
| 9196. | пгт. Преображение, ул. Заречная, д. 27 |
| 9197. | пгт. Преображение, ул. Заречная, д. 29 |
| 9198. | пгт. Преображение, ул. Заречная, д. 30 |
| 9199. | пгт. Преображение, ул. Заречная, д. 32 |
| 9200. | пгт. Преображение, ул. Заречная, д. 33 |
| 9201. | пгт. Преображение, ул. Заречная, д. 34 |
| 9202. | пгт. Преображение, ул. Звегинцева, д. 1 |
| 9203. | пгт. Преображение, ул. Молодежная, д. 3 |
| 9204. | пгт. Преображение, ул. Молодежная, д. 4 |
| 9205. | пгт. Преображение, ул. Молодежная, д. 5 |
| 9206. | пгт. Преображение, ул. Молодежная, д. 6 |
| 9207. | пгт. Преображение, ул. Молодежная, д. 7 |
| 9208. | пгт. Преображение, ул. Молодежная, д. 8 |
| 9209. | пгт. Преображение, ул. Молодежная, д. 10 |
| 9210. | пгт. Преображение, ул. Молодежная, д. 13 |
| 9211. | пгт. Преображение, ул. Молодежная, д. 15 |
| 9212. | пгт. Преображение, ул. Молодежная, д. 17 |
| 9213. | пгт. Преображение, ул. Молодежная, д. 18 |
| 9214. | пгт. Преображение, ул. Молодежная, д. 19 |
| 9215. | пгт. Преображение, ул. Морская, д. 1 |
| 9216. | пгт. Преображение, ул. Морская, д. 3 |
| 9217. | пгт. Преображение, ул. Морская, д. 5 |
| 9218. | пгт. Преображение, ул. Набережная, д. 3 |
| 9219. | пгт. Преображение, ул. Новостройная, д. 7 |
| 9220. | пгт. Преображение, ул. Путинцева, д. 4 |
| 9221. | пгт. Преображение, ул. Путинцева, д. 6 |
| 9222. | пгт. Преображение, ул. Путинцева, д. 8 |
| 9223. | пгт. Преображение, ул. Путинцева, д. 10 |
| 9224. | пгт. Преображение, ул. Путинцева, д. 12 |
| 9225. | пгт. Преображение, ул. Путинцева, д. 14 |
| 9226. | пгт. Преображение, ул. Путинцева, д. 16 |
| 9227. | пгт. Преображение, ул. Путинцева, д. 18 |
| 9228. | пгт. Преображение, ул. Садовая, д. 2 |
| 9229. | пгт. Преображение, ул. Таежная, д. 1 |
| 9230. | пгт. Преображение, ул. Таежная, д. 3 |
| 9231. | пгт. Преображение, ул. Таежная, д. 5 |
| Михайловский муниципальный район | |
| Григорьевское сельское поселение | |
| 9232. | с. Григорьевка, ул. Калинина, д. 23 |
| Ивановское сельское поселение | |
| 9233. | п. Горное, ул. Ленина, д. 3 |
| 9234. | п. Горное, ул. Ленина, д. 4 |
| 9235. | п. Горное, ул. Ленина, д. 6 |
| 9236. | п. Горное, ул. Лесная, д. 4 |
| 9237. | п. Горное, ул. Лесная, д. 5 |
| 9238. | п. Горное, ул. Почтовая, д. 1 |
| 9239. | п. Горное, ул. Садовая, д. 3 |
| 9240. | с. Ивановка, ул. Кировская, д. 36 |
| 9241. | с. Ивановка, ул. Краснознаменная, д. 19 |
| 9242. | с. Ивановка, ул. Советская, д. 3 |
| 9243. | с. Ивановка, ул. Советская, д. 5 |
| 9244. | с. Ивановка, ул. Советская, д. 7 |
| 9245. | с. Ивановка, ул. Советская, д. 9 |
| 9246. | с. Ивановка, ул. Советская, д. 11 |
| 9247. | с. Ширяевка, ул. Октябрьская, д. 25 |
| Кремовское сельское поселение | |
| 9248. | с. Кремово, ул. Городская, д. 200 |
| 9249. | с. Кремово, ул. Городская, д. 201 |
| 9250. | с. Кремово, ул. ГСМ, д.1 |
| 9251. | с. Кремово, ул. ГСМ, д. 2 |
| 9252. | с. Кремово, ул. ГСМ, д. 3 |
| 9253. | с. Кремово, ул. ГСМ, д. 4 |
| 9254. | с. Кремово, ул. ГСМ, д. 8 |
| 9255. | с. Кремово, ул. Колхозная, д. 1 |
| 9256. | с. Ляличи, ул. Школьная, д. 131 |
| 9257. | с. Ляличи, ул. Школьная, д. 132 |
| 9258. | с. Ляличи, ул. Школьная, д. 133 |
| 9259. | с. Ляличи, ул. Школьная, д. 134 |
| 9260. | с. Ляличи, ул. Школьная, д. 135 |
| 9261. | с. Ляличи, ул. Школьная, д. 165 |
| 9262. | с. Ляличи, ул. Школьная, д. 214 |
| Михайловское сельское поселение | |
| 9263. | с. Васильевка, ул. Гарнизонная, д. 1 |
| 9264. | с. Васильевка, ул. Гарнизонная, д. 28 |
| 9265. | с. Михайловка, кв-л. 1-й, д. 1 |
| 9266. | с. Михайловка, кв-л. 1-й, д. 2 |
| 9267. | с. Михайловка, кв-л. 1-й, д. 3 |
| 9268. | с. Михайловка, кв-л. 1-й, д. 4 |
| 9269. | с. Михайловка, кв-л. 1-й, д. 5 |
| 9270. | с. Михайловка, кв-л. 1-й, д. 6 |
| 9271. | с. Михайловка, кв-л. 1-й, д. 7 |
| 9272. | с. Михайловка, кв-л. 1-й, д. 8 |
| 9273. | с. Михайловка, кв-л. 1-й, д. 9 |
| 9274. | с. Михайловка, кв-л. 1-й, д. 10 |
| 9275. | с. Михайловка, кв-л. 1-й, д. 11 |
| 9276. | с. Михайловка, кв-л. 1-й, д. 12 |
| 9277. | с. Михайловка, кв-л. 1-й, д. 14 |
| 9278. | с. Михайловка, кв-л. 1-й, д. 15 |
| 9279. | с. Михайловка, кв-л. 1-й, д. 16 |
| 9280. | с. Михайловка, кв-л. 1-й, д. 17 |
| 9281. | с. Михайловка, кв-л. 1-й, д. 18 |
| 9282. | с. Михайловка, кв-л. 1-й, д. 19 |
| 9283. | с. Михайловка, кв-л. 1-й, д. 20 |
| 9284. | с. Михайловка, кв-л. 1-й, д. 21 |
| 9285. | с. Михайловка, кв-л. 1-й, д. 22 |
| 9286. | с. Михайловка, кв-л. 1-й, д. 23 |
| 9287. | с. Михайловка, кв-л. 1-й, д. 24 |
| 9288. | с. Михайловка, кв-л. 1-й, д. 25 |
| 9289. | с. Михайловка, кв-л. 2-й, д. 1 |
| 9290. | с. Михайловка, кв-л. 2-й, д. 2 |
| 9291. | с. Михайловка, кв-л. 2-й, д. 3 |
| 9292. | с. Михайловка, кв-л. 3-й, д. 1 |
| 9293. | с. Михайловка, кв-л. 3-й, д. 2 |
| 9294. | с. Михайловка, кв-л. 3-й, д. 3 |
| 9295. | с. Михайловка, кв-л. 3-й, д. 4 |
| 9296. | с. Михайловка, кв-л. 3-й, д. 5 |
| 9297. | с. Михайловка, кв-л. 3-й, д. 6 |
| 9298. | с. Михайловка, кв-л. 3-й, д. 7 |
| 9299. | с. Михайловка, кв-л. 3-й, д. 8 |
| 9300. | с. Михайловка, кв-л. 3-й, д. 10 |
| 9301. | с. Михайловка, кв-л. 3-й, д. 11 |
| 9302. | с. Михайловка, кв-л. 3-й, д. 16 |
| 9303. | с. Михайловка, кв-л. 4-й, д. 1 |
| 9304. | с. Михайловка, кв-л. 4-й, д. 2 |
| 9305. | с. Михайловка, кв-л. 4-й, д. 3 |
| 9306. | с. Михайловка, кв-л. 4-й, д. 4 |
| 9307. | с. Михайловка, кв-л. 4-й, д. 5 |
| 9308. | с. Михайловка, кв-л. 4-й, д. 6 |
| 9309. | с. Михайловка, кв-л. 4-й, д. 7 |
| 9310. | с. Михайловка, кв-л. 4-й, д. 8 |
| 9311. | с. Михайловка, кв-л. 4-й, д. 9 |
| 9312. | с. Михайловка, кв-л. 4-й, д. 11 |
| 9313. | с. Михайловка, кв-л. 4-й, д. 12 |
| 9314. | с. Михайловка, кв-л. 4-й, д. 20 |
| 9315. | с. Михайловка, кв-л. 4-й, д. 22 |
| 9316. | с. Михайловка, кв-л. 4-й, д. 24 |
| 9317. | с. Михайловка, кв-л. 5-й, д. 1 |
| 9318. | с. Михайловка, кв-л. 5-й, д. 2 |
| 9319. | с. Михайловка, ул. Дубининская, д. 1А |
| 9320. | с. Михайловка, ул. Дубининская, д. 1Б |
| 9321. | с. Михайловка, ул. Дубининская, д. 1В |
| 9322. | с. Михайловка, ул. Заводская, д. 5А |
| 9323. | с. Михайловка, ул. Заводская, д. 6 |
| 9324. | с. Михайловка, ул. Заводская, д. 6А |
| 9325. | с. Михайловка, ул. Красноармейская, д. 36 |
| 9326. | с. Михайловка, ул. Ленинская, д. 162 |
| 9327. | с. Михайловка, ул. Ленинская, д. 164 |
| 9328. | с. Михайловка, ул. Привокзальная, д. 11А |
| 9329. | с. Михайловка, ул. Тихоокеанская, д. 58 |
| 9330. | с. Михайловка, ул. Тихоокеанская, д. 68 |
| Новошахтинское городское поселение | |
| 9331. | пгт. Новошахтинский, ул. Березовая, д. 2 |
| 9332. | пгт. Новошахтинский, ул. Березовая, д. 4 |
| 9333. | пгт. Новошахтинский, ул. Ленинская, д. 1 |
| 9334. | пгт. Новошахтинский, ул. Ленинская, д. 3 |
| 9335. | пгт. Новошахтинский, ул. Ленинская, д. 7 |
| 9336. | пгт. Новошахтинский, ул. Ленинская, д. 9 |
| 9337. | пгт. Новошахтинский, ул. Ленинская, д. 10 |
| 9338. | пгт. Новошахтинский, ул. Ленинская, д. 11 |
| 9339. | пгт. Новошахтинский, ул. Ленинская, д. 15 |
| 9340. | пгт. Новошахтинский, ул. Ленинская, д. 16 |
| 9341. | пгт. Новошахтинский, ул. Ленинская, д. 17 |
| 9342. | пгт. Новошахтинский, ул. Ленинская, д. 18 |
| 9343. | пгт. Новошахтинский, ул. Советская, д. 2 |
| 9344. | пгт. Новошахтинский, ул. Советская, д. 4 |
| 9345. | пгт. Новошахтинский, ул. Советская, д. 6 |
| 9346. | пгт. Новошахтинский, ул. Советская, д. 8 |
| 9347. | пгт. Новошахтинский, ул. Советская, д. 10 |
| 9348. | пгт. Новошахтинский, ул. Советская, д. 12 |
| 9349. | пгт. Новошахтинский, ул. Советская, д. 14 |
| 9350. | пгт. Новошахтинский, ул. Советская, д. 14А |
| 9351. | пгт. Новошахтинский, ул. Советская, д. 16 |
| 9352. | пгт. Новошахтинский, ул. Советская, д. 18 |
| 9353. | пгт. Новошахтинский, ул. Советская, д. 20 |
| 9354. | пгт. Новошахтинский, ул. Советская, д. 22 |
| 9355. | пгт. Новошахтинский, ул. Юбилейная, д. 2 |
| 9356. | пгт. Новошахтинский, ул. Юбилейная, д. 3 |
| 9357. | пгт. Новошахтинский, ул. Юбилейная, д. 3А |
| 9358. | пгт. Новошахтинский, ул. Юбилейная, д. 4 |
| 9359. | пгт. Новошахтинский, ул. Юбилейная, д. 5 |
| 9360. | пгт. Новошахтинский, ул. Юбилейная, д. 6 |
| 9361. | пгт. Новошахтинский, ул. Юбилейная, д. 7 |
| 9362. | пгт. Новошахтинский, ул. Юбилейная, д. 8 |
| 9363. | пгт. Новошахтинский, ул. Юбилейная, д. 9 |
| 9364. | пгт. Новошахтинский, ул. Юбилейная, д. 10 |
| 9365. | пгт. Новошахтинский, ул. Юбилейная, д. 11 |
| 9366. | пгт. Новошахтинский, ул. Юбилейная, д. 12 |
| 9367. | пгт. Новошахтинский, ул. Юбилейная, д. 13 |
| 9368. | пгт. Новошахтинский, ул. Юбилейная, д. 15 |
| 9369. | пгт. Новошахтинский, ул. Юбилейная, д. 19 |
| Осиновское сельское поселение | |
| 9370. | с. Осиновка, ул. Рабочая, д. 2А |
| Сунятсенское сельское поселение | |
| 9371. | с. Первомайское, ул. Гагарина, д. 37 |
| 9372. | с. Первомайское, ул. Дубковская, д. 1 |
| 9373. | с. Первомайское, ул. Дубковская, д. 2 |
| 9374. | с. Первомайское, ул. Дубковская, д. 7 |
| 9375. | с. Первомайское, ул. Дубковская, д. 8 |
| 9376. | с. Первомайское, ул. Ленинская, д. 5 |
| 9377. | с. Первомайское, ул. Ленинская, д. 6 |
| 9378. | с. Первомайское, ул. Ленинская, д. 9 |
| 9379. | с. Первомайское, ул. Ленинская, д. 10 |
| 9380. | с. Первомайское, ул. Островского, д. 3 |
| 9381. | с. Первомайское, ул. Островского, д. 4 |
| 9382. | с. Первомайское, ул. Школьная, д. 27А |
| Надеждинский муниципальный район | |
| Надеждинское сельское поселение | |
| 9383. | п. Зима Южная, ул. Озерная, д. 12 |
| 9384. | п. Зима Южная, ул. Озерная, д. 13 |
| 9385. | п. Морской, д. 1 |
| 9386. | п. Морской, д. 2 |
| 9387. | п. Морской, д. 3 |
| 9388. | п. Новый, ул. Ленина, д. 2 |
| 9389. | п. Новый, ул. Ленина, д. 3 |
| 9390. | п. Новый, ул. Ленина, д. 4 |
| 9391. | п. Новый, ул. Ленина, д. 5 |
| 9392. | п. Новый, ул. Ленина, д. 6 |
| 9393. | п. Новый, ул. Ленина, д. 7 |
| 9394. | п. Новый, ул. Ленина, д. 8 |
| 9395. | п. Новый, ул. Ленина, д. 9 |
| 9396. | п. Новый, ул. Ленина, д. 11 |
| 9397. | п. Новый, ул. Ленина, д. 14 |
| 9398. | п. Новый, ул. Ленина, д. 15 |
| 9399. | п. Новый, ул. Ленина, д. 19 |
| 9400. | п. Новый, ул. Ленина, д. 21 |
| 9401. | п. Новый, ул. Молодежная, д. 2 |
| 9402. | п. Новый, ул. Молодежная, д. 4 |
| 9403. | п. Новый, ул. Молодежная, д. 6 |
| 9404. | п. Новый, ул. Молодежная, д. 8 |
| 9405. | п. Новый, ул. Молодежная, д. 9 |
| 9406. | п. Новый, ул. Молодежная, д. 10 |
| 9407. | п. Новый, ул. Молодежная, д. 11 |
| 9408. | п. Новый, ул. Первомайская, д. 1 |
| 9409. | п. Новый, ул. Первомайская, д. 2 |
| 9410. | п. Новый, ул. Первомайская, д. 4 |
| 9411. | п. Новый, ул. Первомайская, д. 5 |
| 9412. | п. Новый, ул. Первомайская, д. 7 |
| 9413. | п. Новый, ул. Первомайская, д. 9 |
| 9414. | п. Новый, ул. Первомайская, д. 13 |
| 9415. | п. Новый, ул. Первомайская, д. 15 |
| 9416. | п. Новый, ул. Первомайская, д. 17 |
| 9417. | п. Новый, ул. Первомайская, д. 19 |
| 9418. | п. Новый, ул. Первомайская, д. 21 |
| 9419. | п. Новый, ул. Первомайская, д. 23 |
| 9420. | п. Новый, ул. Первомайская, д. 25 |
| 9421. | п. Новый, ул. Первомайская, д. 27 |
| 9422. | п. Новый, ул. Первомайская, д. 29 |
| 9423. | п. Новый, ул. Первомайская, д. 31 |
| 9424. | п. Новый, ул. Первомайская, д. 39 |
| 9425. | п. Новый, ул. Первомайская, д. 41 |
| 9426. | п. Рыбачий, д. 1 |
| 9427. | п. Рыбачий, д. 2 |
| 9428. | п. Стеклозаводской, ул. Лесная, д. 2 |
| 9429. | п. Таежный, ул. Мира, д. 1 |
| 9430. | п. Таежный, ул. Мира, д. 1А |
| 9431. | п. Таежный, ул. Мира, д. 4 |
| 9432. | п. Таежный, ул. Мира, д. 4А |
| 9433. | п. Таежный, ул. Мира, д. 8 |
| 9434. | с. Вольно-Надеждинское, пер. Парковый, д. 1 |
| 9435. | с. Вольно-Надеждинское, пер. Торговый, д. 2 |
| 9436. | с. Вольно-Надеждинское, пер. Торговый, д. 3 |
| 9437. | с. Вольно-Надеждинское, пер. Торговый, д. 4 |
| 9438. | с. Вольно-Надеждинское, пер. Торговый, д. 6 |
| 9439. | с. Вольно-Надеждинское, пер. Торговый, д. 8 |
| 9440. | с. Вольно-Надеждинское, пер. Торговый, д. 10 |
| 9441. | с. Вольно-Надеждинское, пер. Торговый, д. 12 |
| 9442. | с. Вольно-Надеждинское, ул. 50 лет Октября, д. 1 |
| 9443. | с. Вольно-Надеждинское, ул. 50 лет Октября, д. 1А |
| 9444. | с. Вольно-Надеждинское, ул. 50 лет Октября, д. 1Б |
| 9445. | с. Вольно-Надеждинское, ул. 50 лет Октября, д. 12 |
| 9446. | с. Вольно-Надеждинское, ул. 50 лет Октября, д. 13 |
| 9447. | с. Вольно-Надеждинское, ул. 50 лет Октября, д. 14 |
| 9448. | с. Вольно-Надеждинское, ул. 50 лет Октября, д. 16 |
| 9449. | с. Вольно-Надеждинское, ул. 50 лет Октября, д. 17 |
| 9450. | с. Вольно-Надеждинское, ул. 50 лет Октября, д. 17А |
| 9451. | с. Вольно-Надеждинское, ул. 50 лет Октября, д. 18 |
| 9452. | с. Вольно-Надеждинское, ул. 50 лет Октября, д. 19 |
| 9453. | с. Вольно-Надеждинское, ул. 50 лет Октября, д. 20 |
| 9454. | с. Вольно-Надеждинское, ул. 50 лет Октября, д. 28 |
| 9455. | с. Вольно-Надеждинское, ул. 50 лет Октября, д. 48 |
| 9456. | с. Вольно-Надеждинское, ул. Анисимова, д. 24 |
| 9457. | с. Вольно-Надеждинское, ул. Анисимова, д. 26 |
| 9458. | с. Вольно-Надеждинское, ул. Анисимова, д. 82 |
| 9459. | с. Вольно-Надеждинское, ул. Анисимова, д. 84 |
| 9460. | с. Вольно-Надеждинское, ул. Анисимова, д. 85 |
| 9461. | с. Вольно-Надеждинское, ул. Анисимова, д. 86 |
| 9462. | с. Вольно-Надеждинское, ул. Анисимова, д. 87 |
| 9463. | с. Вольно-Надеждинское, ул. Анисимова, д. 88 |
| 9464. | с. Вольно-Надеждинское, ул. Анисимова, д. 90 |
| 9465. | с. Вольно-Надеждинское, ул. Анисимова, д. 92 |
| 9466. | с. Вольно-Надеждинское, ул. Анисимова, д. 94 |
| 9467. | с. Вольно-Надеждинское, ул. Железнодорожная, д. 12 |
| 9468. | с. Вольно-Надеждинское, ул. Красноармейская, д. 50 |
| 9469. | с. Вольно-Надеждинское, ул. Красноармейская, д. 52А |
| 9470. | с. Вольно-Надеждинское, ул. Красноармейская, д. 53 |
| 9471. | с. Вольно-Надеждинское, ул. Красноармейская, д. 54 |
| 9472. | с. Вольно-Надеждинское, ул. Красноармейская, д. 55 |
| 9473. | с. Вольно-Надеждинское, ул. Красноармейская, д. 65 |
| 9474. | с. Вольно-Надеждинское, ул. Пушкина, д. 20 |
| 9475. | с. Вольно-Надеждинское, ул. Пушкина, д. 65 |
| 9476. | с. Вольно-Надеждинское, ул. Р.Дрегиса, д. 1А |
| 9477. | с. Вольно-Надеждинское, ул. Р.Дрегиса, д. 11 |
| 9478. | с. Вольно-Надеждинское, ул. Р.Дрегиса, д. 12 |
| 9479. | с. Вольно-Надеждинское, ул. Р.Дрегиса, д. 14 |
| 9480. | с. Вольно-Надеждинское, ул. Р.Дрегиса, д. 22 |
| 9481. | с. Вольно-Надеждинское, ул. Р.Дрегиса, д. 24 |
| 9482. | с. Вольно-Надеждинское, ул. Р.Дрегиса, д. 26 |
| 9483. | с. Вольно-Надеждинское, ул. Строителей, д. 5 |
| 9484. | с. Вольно-Надеждинское, ул. Трактовая, д. 50 |
| 9485. | с. Вольно-Надеждинское, ул. Трактовая, д. 52 |
| 9486. | с. Кипарисово, ул. Сельская, д. 1А |
| 9487. | с. Кипарисово, ул. Сельская, д. 2 |
| 9488. | с. Кипарисово, ул. Сельская, д. 2А |

| | |
|---|---|
| 9489. | с. Кипарисово, ул. Сельская, д. 2Б |
| 9490. | с. Кипарисово, ул. Черемуховая, д. 4А |
| 9491. | с. Прохладное, ул. Молодежная, д. 1А |
| 9492. | с. Прохладное, ул. Молодежная, д. 1Б |
| 9493. | с. Прохладное, ул. Молодежная, д. 1В |
| 9494. | с. Прохладное, ул. Флотская, д. 1 |
| 9495. | с. Прохладное, ул. Центральная, д. 3 |
| 9496. | с. Прохладное, ул. Центральная, д. 45 |
| 9497. | с. Прохладное, ул. Центральная, д. 45А |
| 9498. | с. Прохладное, ул. Центральная, д. 45Б |
| 9499. | с. Прохладное, ул. Центральная, д. 48 |
| Раздольненское сельское поселение | |
| 9500. | ж/д_ст. Барановская, ул. Горная, д. 20 |
| 9501. | ж/д_ст. Барановская, ул. Горная, д. 22 |
| 9502. | ж/д_ст. Барановская, ул. Горная, д. 24 |
| 9503. | ж/д_ст. Барановская, ул. Рабочая, д. 17 |
| 9504. | ж/д_ст. Барановская, ул. Рабочая, д. 19 |
| 9505. | п. Оленевод, ул. Садовая, д. 3 |
| 9506. | п. Оленевод, ул. Садовая, д. 3А |
| 9507. | п. Оленевод, ул. Садовая, д. 3Б |
| 9508. | п. Оленевод, ул. Садовая, д. 4 |
| 9509. | п. Оленевод, ул. Шоссейная, д. 7 |
| 9510. | п. Оленевод, ул. Шоссейная, д. 9 |
| 9511. | п. Оленевод, ул. Шоссейная, д. 11 |
| 9512. | п. Оленевод, ул. Шоссейная, д. 13 |
| 9513. | п. Раздольное, пер. Интернатский, д. 6 |
| 9514. | п. Раздольное, ул. Буденного, д. 1Б |
| 9515. | п. Раздольное, ул. Буденного, д. 3Б |
| 9516. | п. Раздольное, ул. Буденного, д. 26 |
| 9517. | п. Раздольное, ул. Буденного, д. 26А |
| 9518. | п. Раздольное, ул. Гастелло, д. 16 |
| 9519. | п. Раздольное, ул. Гастелло, д. 17 |
| 9520. | п. Раздольное, ул. Гастелло, д. 18 |
| 9521. | п. Раздольное, ул. Гастелло, д. 20 |
| 9522. | п. Раздольное, ул. Горького, д. 7 |
| 9523. | п. Раздольное, ул. Котовского, д. 1А |
| 9524. | п. Раздольное, ул. Котовского, д. 1Б |
| 9525. | п. Раздольное, ул. Котовского, д. 3 |
| 9526. | п. Раздольное, ул. Лазо, д. 29 |
| 9527. | п. Раздольное, ул. Лазо, д. 79 |
| 9528. | п. Раздольное, ул. Лазо, д. 82 |
| 9529. | п. Раздольное, ул. Лазо, д. 86 |
| 9530. | п. Раздольное, ул. Лазо, д. 88 |
| 9531. | п. Раздольное, ул. Лазо, д. 114А |
| 9532. | п. Раздольное, ул. Лазо, д. 281 |
| 9533. | п. Раздольное, ул. Лазо, д. 290 |
| 9534. | п. Раздольное, ул. Лазо, д. 292 |
| 9535. | п. Раздольное, ул. Лазо, д. 297 |
| 9536. | п. Раздольное, ул. Лазо, д. 298 |
| 9537. | п. Раздольное, ул. Лазо, д. 300 |
| 9538. | п. Раздольное, ул. Лазо, д. 304 |
| 9539. | п. Раздольное, ул. Лазо, д. 306 |
| 9540. | п. Раздольное, ул. Лазо, д. 308 |
| 9541. | п. Раздольное, ул. Лазо, д. 310 |
| 9542. | п. Раздольное, ул. Лазо, д. 312 |
| 9543. | п. Раздольное, ул. Лазо, д. 314 |
| 9544. | п. Раздольное, ул. Лазо, д. 315 |
| 9545. | п. Раздольное, ул. Лазо, д. 333 |
| 9546. | п. Раздольное, ул. Ленинская, д. 2 |
| 9547. | п. Раздольное, ул. Ленинская, д. 2А |
| 9548. | п. Раздольное, ул. Ленинская, д. 2Б |
| 9549. | п. Раздольное, ул. Ленинская, д. 3 |
| 9550. | п. Раздольное, ул. Ленинская, д. 3А |
| 9551. | п. Раздольное, ул. Ленинская, д. 4 |
| 9552. | п. Раздольное, ул. Ленинская, д. 5 |
| 9553. | п. Раздольное, ул. Ленинская, д. 6 |
| 9554. | п. Раздольное, ул. Ленинская, д. 8 |
| 9555. | п. Раздольное, ул. Ленинская, д. 9 |
| 9556. | п. Раздольное, ул. Ленинская, д. 10 |
| 9557. | п. Раздольное, ул. Ленинская, д. 10А |
| 9558. | п. Раздольное, ул. Ленинская, д. 12А |
| 9559. | п. Раздольное, ул. Ленинская, д. 14 |
| 9560. | п. Раздольное, ул. Маяковского, д. 10 |
| 9561. | п. Раздольное, ул. Маяковского, д. 12 |
| 9562. | п. Раздольное, ул. Маяковского, д. 22 |
| 9563. | п. Раздольное, ул. Пирогова, д. 30 |
| 9564. | п. Раздольное, ул. Пирогова, д. 32 |
| 9565. | п. Раздольное, ул. Пирогова, д. 34 |
| 9566. | п. Раздольное, ул. Пирогова, д. 36 |
| 9567. | п. Раздольное, ул. Пирогова, д. 38 |
| 9568. | п. Раздольное, ул. Пирогова, д. 42 |
| 9569. | п. Раздольное, ул. Пирогова, д. 44 |
| 9570. | п. Раздольное, ул. Пирогова, д. 46 |
| 9571. | п. Раздольное, ул. Чапаева, д. 46 |
| Тавричанское сельское поселение | |
| 9572. | п. Девятый Вал, ул. Зеленая, д. 1 |
| 9573. | п. Девятый Вал, ул. Зеленая, д. 3 |
| 9574. | п. Девятый Вал, ул. Зеленая, д. 5 |
| 9575. | п. Девятый Вал, ул. Зеленая, д. 7 |
| 9576. | п. Девятый Вал, ул. Набивайло, д. 16 |
| 9577. | п. Тавричанка, ул. 1 Радиостанция, д. 1 |
| 9578. | п. Тавричанка, ул. 60 лет ВЛКСМ, д. 1 |
| 9579. | п. Тавричанка, ул. 60 лет ВЛКСМ, д. 2 |
| 9580. | п. Тавричанка, ул. 60 лет ВЛКСМ, д. 4 |
| 9581. | п. Тавричанка, ул. 60 лет ВЛКСМ, д. 6 |
| 9582. | п. Тавричанка, ул. Гастрономная, д. 32 |
| 9583. | п. Тавричанка, ул. Гастрономная, д. 34 |
| 9584. | п. Тавричанка, ул. Гастрономная, д. 36 |
| 9585. | п. Тавричанка, ул. Гастрономная, д. 38 |
| 9586. | п. Тавричанка, ул. Гастрономная, д. 41 |
| 9587. | п. Тавричанка, ул. Геологов, д. 11 |
| 9588. | п. Тавричанка, ул. Геологов, д. 13 |
| 9589. | п. Тавричанка, ул. Геологов, д. 14 |
| 9590. | п. Тавричанка, ул. Геологов, д. 15 |
| 9591. | п. Тавричанка, ул. Геологов, д. 16 |
| 9592. | п. Тавричанка, ул. Горняка, д. 1 |
| 9593. | п. Тавричанка, ул. Горняка, д. 3 |
| 9594. | п. Тавричанка, ул. Горняка, д. 6 |
| 9595. | п. Тавричанка, ул. Горняка, д. 8 |
| 9596. | п. Тавричанка, ул. Горняка, д. 10 |
| 9597. | п. Тавричанка, ул. Индустриальная, д. 1 |
| 9598. | п. Тавричанка, ул. Индустриальная, д. 3 |
| 9599. | п. Тавричанка, ул. Индустриальная, д. 5 |
| 9600. | п. Тавричанка, ул. Индустриальная, д. 7 |
| 9601. | п. Тавричанка, ул. Индустриальная, д. 11 |
| 9602. | п. Тавричанка, ул. Индустриальная, д. 12 |
| 9603. | п. Тавричанка, ул. Индустриальная, д. 12А |
| 9604. | п. Тавричанка, ул. Индустриальная, д. 13 |
| 9605. | п. Тавричанка, ул. Индустриальная, д. 14 |
| 9606. | п. Тавричанка, ул. Индустриальная, д. 15 |
| 9607. | п. Тавричанка, ул. Индустриальная, д. 16 |
| 9608. | п. Тавричанка, ул. Индустриальная, д. 17 |
| 9609. | п. Тавричанка, ул. Индустриальная, д. 20 |
| 9610. | п. Тавричанка, ул. К.Маркса, д. 3 |
| 9611. | п. Тавричанка, ул. К.Маркса, д. 4 |
| 9612. | п. Тавричанка, ул. К.Маркса, д. 6 |
| 9613. | п. Тавричанка, ул. Квартальная, д. 1 |
| 9614. | п. Тавричанка, ул. Квартальная, д. 2 |
| 9615. | п. Тавричанка, ул. Квартальная, д. 3 |
| 9616. | п. Тавричанка, ул. Квартальная, д. 4 |
| 9617. | п. Тавричанка, ул. Квартальная, д. 6 |
| 9618. | п. Тавричанка, ул. Квартальная, д. 7 |
| 9619. | п. Тавричанка, ул. Квартальная, д. 8 |
| 9620. | п. Тавричанка, ул. Лазо, д. 7 |
| 9621. | п. Тавричанка, ул. Ленина, д. 1 |
| 9622. | п. Тавричанка, ул. Ленина, д. 2 |
| 9623. | п. Тавричанка, ул. Ленина, д. 3 |
| 9624. | п. Тавричанка, ул. Ленина, д. 5 |
| 9625. | п. Тавричанка, ул. Ленина, д. 6 |
| 9626. | п. Тавричанка, ул. Лесная, д. 1 |
| 9627. | п. Тавричанка, ул. Лесная, д. 2 |
| 9628. | п. Тавричанка, ул. Лесная, д. 3 |
| 9629. | п. Тавричанка, ул. Лесная, д. 4 |
| 9630. | п. Тавричанка, ул. Лесная, д. 5 |
| 9631. | п. Тавричанка, ул. Лесная, д. 6 |
| 9632. | п. Тавричанка, ул. Лесная, д. 7 |
| 9633. | п. Тавричанка, ул. Лесная, д. 9 |
| 9634. | п. Тавричанка, ул. Лесная, д. 10 |
| 9635. | п. Тавричанка, ул. Лесная, д. 11 |
| 9636. | п. Тавричанка, ул. Некрасова, д. 10 |
| 9637. | п. Тавричанка, ул. Некрасова, д. 12 |
| 9638. | п. Тавричанка, ул. Озерная, д. 4А |
| 9639. | п. Тавричанка, ул. Озерная, д. 8А |
| 9640. | п. Тавричанка, ул. Осипенко, д. 1 |
| 9641. | п. Тавричанка, ул. Осипенко, д. 2 |
| 9642. | п. Тавричанка, ул. Осипенко, д. 3 |
| 9643. | п. Тавричанка, ул. Осипенко, д. 6 |
| 9644. | п. Тавричанка, ул. Осипенко, д. 8 |
| 9645. | п. Тавричанка, ул. Осипенко, д. 10 |
| 9646. | п. Тавричанка, ул. Осипенко, д. 16 |
| 9647. | п. Тавричанка, ул. Осипенко, д. 18 |
| 9648. | п. Тавричанка, ул. Осипенко, д. 20 |
| 9649. | п. Тавричанка, ул. Парковая, д. 2 |
| 9650. | п. Тавричанка, ул. Парковая, д. 4 |
| 9651. | п. Тавричанка, ул. Парковая, д. 6 |
| 9652. | п. Тавричанка, ул. Парковая, д. 9 |
| 9653. | п. Тавричанка, ул. Парковая, д. 10 |
| 9654. | п. Тавричанка, ул. Парковая, д. 12 |
| 9655. | п. Тавричанка, ул. Парковая, д. 16 |
| 9656. | п. Тавричанка, ул. Строительная, д. 11 |
| 9657. | п. Тавричанка, ул. Строительная, д. 13 |
| 9658. | п. Тавричанка, ул. Строительная, д. 15 |
| 9659. | п. Тавричанка, ул. Тавричанская, д. 2 |
| 9660. | п. Тавричанка, ул. Целинная, д. 17 |
| 9661. | п. Тавричанка, ул. Шахтерская, д. 22 |
| Октябрьский муниципальный район | |
| Липовецкое городское поселение | |
| 9662. | пгт. Липовцы, ул. Зеленая, д. 7/1 |
| 9663. | пгт. Липовцы, ул. Зеленая, д. 7/2 |
| 9664. | пгт. Липовцы, ул. Зеленая, д. 7/3 |
| 9665. | пгт. Липовцы, ул. Зеленая, д. 7/4 |
| 9666. | пгт. Липовцы, ул. Зеленая, д. 7/5 |
| 9667. | пгт. Липовцы, ул. Зеленая, д. 7/6 |
| 9668. | пгт. Липовцы, ул. Зеленая, д. 14 |
| 9669. | пгт. Липовцы, ул. Карла Маркса, д. 11 |
| 9670. | пгт. Липовцы, ул. Карла Маркса, д. 12 |
| 9671. | пгт. Липовцы, ул. Карла Маркса, д. 13 |
| 9672. | пгт. Липовцы, ул. Комсомольская, д. 1 |
| 9673. | пгт. Липовцы, ул. Комсомольская, д. 2 |
| 9674. | пгт. Липовцы, ул. Комсомольская, д. 3 |
| 9675. | пгт. Липовцы, ул. Комсомольская, д. 4 |
| 9676. | пгт. Липовцы, ул. Комсомольская, д. 5 |
| 9677. | пгт. Липовцы, ул. Комсомольская, д. 6 |
| 9678. | пгт. Липовцы, ул. Комсомольская, д. 6А |
| 9679. | пгт. Липовцы, ул. Комсомольская, д. 11А |
| 9680. | пгт. Липовцы, ул. Ленина, д. 14 |
| 9681. | пгт. Липовцы, ул. Ленина, д. 16 |
| 9682. | пгт. Липовцы, ул. Ленина, д. 18 |
| 9683. | пгт. Липовцы, ул. Ленина, д. 27 |
| 9684. | пгт. Липовцы, ул. Ленина, д. 29 |
| 9685. | пгт. Липовцы, ул. Ленина, д. 31 |
| 9686. | пгт. Липовцы, ул. Ленина, д. 33 |
| 9687. | пгт. Липовцы, ул. Ленина, д. 37 |
| 9688. | пгт. Липовцы, ул. Ленина, д. 39 |
| 9689. | пгт. Липовцы, ул. Ленина, д. 41 |
| 9690. | пгт. Липовцы, ул. Ленина, д. 43 |
| 9691. | пгт. Липовцы, ул. Ленина, д. 45 |
| 9692. | пгт. Липовцы, ул. Ленина, д. 47 |
| 9693. | пгт. Липовцы, ул. Ленина, д. 49 |
| 9694. | пгт. Липовцы, ул. Ленина, д. 51А |
| 9695. | пгт. Липовцы, ул. Октябрьская, д. 16 |
| 9696. | пгт. Липовцы, ул. Октябрьская, д. 17 |
| 9697. | пгт. Липовцы, ул. Октябрьская, д. 18 |
| 9698. | пгт. Липовцы, ул. Октябрьская, д. 19 |
| 9699. | пгт. Липовцы, ул. Октябрьская, д. 20 |
| 9700. | пгт. Липовцы, ул. Октябрьская, д. 21 |
| 9701. | пгт. Липовцы, ул. Октябрьская, д. 23 |
| 9702. | пгт. Липовцы, ул. Первомайская, д. 4А |
| 9703. | пгт. Липовцы, ул. Угольная, д. 3 |
| 9704. | пгт. Липовцы, ул. Угольная, д. 5 |
| 9705. | пгт. Липовцы, ул. Угольная, д. 9 |
| 9706. | пгт. Липовцы, ул. Угольная, д. 11 |
| 9707. | пгт. Липовцы, ул. Угольная, д. 13 |
| 9708. | пгт. Липовцы, ул. Угольная, д. 15 |
| 9709. | пгт. Липовцы, ул. Угольная, д. 19 |
| 9710. | пгт. Липовцы, ул. Угольная, д. 21 |
| 9711. | пгт. Липовцы, ул. Угольная, д. 23 |
| 9712. | пгт. Липовцы, ул. Угольная, д. 25 |
| 9713. | пгт. Липовцы, ул. Ушинского, д. 1 |
| 9714. | пгт. Липовцы, ул. Ушинского, д. 2 |
| 9715. | пгт. Липовцы, ул. Ушинского, д. 4 |
| 9716. | пгт. Липовцы, ул. Ушинского, д. 11 |
| 9717. | пгт. Липовцы, ул. Ушинского, д. 14 |
| 9718. | пгт. Липовцы, ул. Ушинского, д. 16 |
| 9719. | пгт. Липовцы, ул. Ушинского, д. 18 |
| Покровское сельское поселение | |
| 9720. | п. Дальневосточная МИС, ул. Рабочая, д. 8 |
| 9721. | п. Дальневосточная МИС, ул. Рабочая, д. 10 |
| 9722. | п. Дальневосточная МИС, ул. Чайковского, д. 2 |
| 9723. | с. Покровка, пер. Рабочий, д. 1 |
| 9724. | с. Покровка, пер. Рабочий, д. 2 |
| 9725. | с. Покровка, пер. Рабочий, д. 3 |
| 9726. | с. Покровка, пер. Рабочий, д. 4 |
| 9727. | с. Покровка, пер. Рабочий, д. 4А |
| 9728. | с. Покровка, пер. Рабочий, д. 5 |
| 9729. | с. Покровка, пер. Рабочий, д. 7 |
| 9730. | с. Покровка, пер. Рабочий, д. 16А |
| 9731. | с. Покровка, ул. 50 лет Приморья, д. 15 |
| 9732. | с. Покровка, ул. 50 лет Приморья, д. 17 |
| 9733. | с. Покровка, ул. 50 лет Приморья, д. 19 |
| 9734. | с. Покровка, ул. 50 лет Приморья, д. 6 |
| 9735. | с. Покровка, ул. 50 лет Приморья, д. 9 |
| 9736. | с. Покровка, ул. Завитая, д. 1 |
| 9737. | с. Покровка, ул. Завитая, д. 2 |
| 9738. | с. Покровка, ул. Завитая, д. 3 |
| 9739. | с. Покровка, ул. Завитая, д. 4 |
| 9740. | с. Покровка, ул. Калинина, д. 2 |
| 9741. | с. Покровка, ул. Калинина, д. 4 |
| 9742. | с. Покровка, ул. Калинина, д. 6 |
| 9743. | с. Покровка, ул. Калинина, д. 8 |
| 9744. | с. Покровка, ул. Калинина, д. 9А |
| 9745. | с. Покровка, ул. Калинина, д. 10 |
| 9746. | с. Покровка, ул. Калинина, д. 12 |
| 9747. | с. Покровка, ул. Кирова, д. 70 |
| 9748. | с. Покровка, ул. Кирова, д. 72 |
| 9749. | с. Покровка, ул. Комсомольская, д. 97 |
| 9750. | с. Покровка, ул. Космонавтов, д. 3 |
| 9751. | с. Покровка, ул. Красноармейская, д. 1 |
| 9752. | с. Покровка, ул. Красноармейская, д. 2 |
| 9753. | с. Покровка, ул. Красноармейская, д. 3 |
| 9754. | с. Покровка, ул. Красноармейская, д. 5 |
| 9755. | с. Покровка, ул. Красноармейская, д. 6 |
| 9756. | с. Покровка, ул. Красноармейская, д. 7 |
| 9757. | с. Покровка, ул. Красноармейская, д. 32 |
| 9758. | с. Покровка, ул. Красноармейская, д. 46 |
| 9759. | с. Покровка, ул. Краснознаменная, д. 35 |
| 9760. | с. Покровка, ул. Октябрьская, д. 3 |
| 9761. | с. Покровка, ул. Октябрьская, д. 5 |
| 9762. | с. Покровка, ул. Октябрьская, д. 7 |
| 9763. | с. Покровка, ул. Октябрьская, д. 9 |
| 9764. | с. Покровка, ул. Октябрьская, д. 13 |
| 9765. | с. Покровка, ул. Октябрьская, д. 15 |
| 9766. | с. Покровка, ул. Октябрьская, д. 17 |
| 9767. | с. Покровка, ул. Октябрьская, д. 18 |
| 9768. | с. Покровка, ул. Октябрьская, д. 19 |
| 9769. | с. Покровка, ул. Октябрьская, д. 23 |
| 9770. | с. Покровка, ул. Октябрьская, д. 25 |
| 9771. | с. Покровка, ул. Октябрьская, д. 29 |
| 9772. | с. Покровка, ул. Октябрьская, д. 37 |
| 9773. | с. Покровка, ул. Пионерская, д. 48 |
| 9774. | с. Покровка, ул. Пионерская, д. 52 |
| 9775. | с. Покровка, ул. Пионерская, д. 54 |
| 9776. | с. Покровка, ул. Советов, д. 64 |
| 9777. | с. Покровка, ул. Советов, д. 76 |
| 9778. | с. Покровка, ул. Советов, д. 78 |
| 9779. | с. Покровка, ул. Советов, д. 80 |
| 9780. | с. Покровка, ул. Советов, д. 84 |
| 9781. | с. Покровка, ул. Советов, д. 86 |
| 9782. | с. Покровка, ул. Советов, д. 87 |
| 9783. | с. Покровка, ул. Советов, д. 88 |
| 9784. | с. Покровка, ул. Советов, д. 90 |
| 9785. | с. Покровка, ул. Советов, д. 92 |
| 9786. | с. Покровка, ул. Советов, д. 99 |
| 9787. | с. Покровка, ул. Советов, д. 101 |
| 9788. | с. Покровка, ул. Советов, д. 103 |
| 9789. | с. Покровка, ул. Советов, д. 105 |
| 9790. | с. Покровка, ул. Щетинкина, д. 1 |
| 9791. | с. Чернятино, ул. Зеленая, д. 3 |
| 9792. | с. Чернятино, ул. Зеленая, д. 4 |
| 9793. | с. Чернятино, ул. Зеленая, д. 5 |
| 9794. | с. Чернятино, ул. Зеленая, д. 6 |
| 9795. | с. Галенки, ул. 50 лет ВЛКСМ, д. 23 |
| 9796. | с. Галенки, ул. 50 лет ВЛКСМ, д. 41 |
| 9797. | с. Галенки, ул. 50 лет ВЛКСМ, д. 43 |
| 9798. | с. Галенки, ул. 50 лет ВЛКСМ, д. 45 |
| 9799. | с. Галенки, ул. 50 лет ВЛКСМ, д. 47 |
| 9800. | с. Галенки, ул. 50 лет ВЛКСМ, д. 65 |
| 9801. | с. Галенки, ул. Карла Маркса, д. 9 |
| 9802. | с. Галенки, ул. Комарова, д. 88 |
| 9803. | с. Галенки, ул. Комарова, д. 156 |
| 9804. | с. Галенки, ул. Комарова, д. 160 |
| 9805. | с. Галенки, ул. Комарова, д. 162 |
| 9806. | с. Новогеоргиевка, ул. Дзержинского, д. 155 |
| 9807. | с. Новогеоргиевка, ул. Дзержинского, д. 156 |
| 9808. | с. Новогеоргиевка, ул. Лазо, д. 141 |
| 9809. | с. Новогеоргиевка, ул. Лазо, д. 154 |
| 9810. | с. Новогеоргиевка, ул. Школьная, д. 25А |
| 9811. | с. Фадеевка, ул. Кирова, д. 19 |
| Ольгинский муниципальный район | |
| Веселояровское сельское поселение | |
| 9812. | п. Ракушка, ул. Адмирала Федюковского, д. 24 |
| 9813. | п. Ракушка, ул. Адмирала Федюковского, д. 26 |
| 9814. | п. Ракушка, ул. Адмирала Федюковского, д. 30 |
| 9815. | п. Ракушка, ул. Адмирала Федюковского, д. 31 |
| 9816. | п. Ракушка, ул. Адмирала Федюковского, д. 32 |
| 9817. | п. Ракушка, ул. Школьная, д. 18 |
| Моряк-Рыболовское сельское поселение | |
| 9818. | п. Моряк-Рыболов, ул. Ленинская, д. 109 |
| 9819. | п. Моряк-Рыболов, ул. Ленинская, д. 111 |
| 9820. | п. Моряк-Рыболов, ул. Советская, д. 9А |
| Ольгинское городское поселение | |
| 9821. | пгт. Ольга, ул. 8 Марта, д. 32 |
| 9822. | пгт. Ольга, ул. Арсеньева, д. 2А |
| 9823. | пгт. Ольга, ул. Арсеньева, д. 16 |
| 9824. | пгт. Ольга, ул. Дзержинского, д. 27 |
| 9825. | пгт. Ольга, ул. Дзержинского, д. 29 |
| 9826. | пгт. Ольга, ул. Дзержинского, д. 33 |
| 9827. | пгт. Ольга, ул. Дзержинского, д. 44 |
| 9828. | пгт. Ольга, ул. Комсомольская, д. 21 |
| 9829. | пгт. Ольга, ул. Комсомольская, д. 24 |
| 9830. | пгт. Ольга, ул. Комсомольская, д. 36 |
| 9831. | пгт. Ольга, ул. Комсомольская, д. 38 |
| 9832. | пгт. Ольга, ул. Комсомольская, д. 38А |
| 9833. | пгт. Ольга, ул. Ленинская, д. 24 |
| 9834. | пгт. Ольга, ул. Первомайская, д. 9 |
| 9835. | пгт. Ольга, ул. Первомайская, д. 9А |
| 9836. | пгт. Ольга, ул. Пролетарская, д. 12 |
| 9837. | пгт. Ольга, ул. Пролетарская, д. 13 |
| 9838. | пгт. Ольга, ул. Пролетарская, д. 14 |
| 9839. | пгт. Ольга, ул. Ручейная, д. 9 |
| Тимофеевское сельское поселение | |
| 9840. | п. Тимофеевка, ул. Ленина, д. 1 |
| 9841. | п. Тимофеевка, ул. Морская, д. 1 |
| 9842. | п. Тимофеевка, ул. Морская, д. 2 |
| 9843. | п. Тимофеевка, ул. Морская, д. 3 |
| 9844. | п. Тимофеевка, ул. Первомайская, д. 4 |
| 9845. | п. Тимофеевка, ул. Первомайская, д. 7 |
| 9846. | п. Тимофеевка, ул. Первомайская, д. 9 |
| 9847. | п. Тимофеевка, ул. Первомайская, д. 16 |
| 9848. | п. Тимофеевка, ул. Первомайская, д. 18 |
| 9849. | п. Тимофеевка, ул. Первомайская, д. 20 |
| 9850. | п. Тимофеевка, ул. Почтовая, д. 22 |
| Партизанский муниципальный район | |
| Владимиро-Александровское сельское поселение | |
| 9851. | с. Владимиро-Александровское, ул. Ватутина, д. 17 |
| 9852. | с. Владимиро-Александровское, ул. Комсомольская, д. 71 |
| 9853. | с. Владимиро-Александровское, ул. Комсомольская, д. 73 |
| 9854. | с. Владимиро-Александровское, ул. Комсомольская, д. 75 |
| 9855. | с. Владимиро-Александровское, ул. Комсомольская, д. 77 |
| 9856. | с. Владимиро-Александровское, ул. Комсомольская, д. 77А |
| 9857. | с. Владимиро-Александровское, ул. Комсомольская, д. 79 |
| 9858. | с. Владимиро-Александровское, ул. Комсомольская, д. 79А |
| 9859. | с. Владимиро-Александровское, ул. Комсомольская, д. 91 |
| 9860. | с. Владимиро-Александровское, ул. Кости Рослого, д. 48 |
| 9861. | с. Владимиро-Александровское, ул. Кости Рослого, д. 50 |
| 9862. | с. Владимиро-Александровское, ул. Кости Рослого, д. 52 |
| 9863. | с. Владимиро-Александровское, ул. Кости Рослого, д. 53 |
| 9864. | с. Владимиро-Александровское, ул. Кости Рослого, д. 55 |
| 9865. | с. Владимиро-Александровское, ул. Кости Рослого, д. 55А |
| 9866. | с. Владимиро-Александровское, ул. Кости Рослого, д. 57 |
| 9867. | с. Владимиро-Александровское, ул. Кости Рослого, д. 59 |
| 9868. | с. Владимиро-Александровское, ул. Кости Рослого, д. 61 |
| 9869. | с. Владимиро-Александровское, ул. Кости Рослого, д. 63 |
| 9870. | с. Владимиро-Александровское, ул. Кости Рослого, д. 65 |
| 9871. | с. Владимиро-Александровское, ул. Кости Рослого, д. 67 |
| 9872. | с. Владимиро-Александровское, ул. Кости Рослого, д. 69 |
| 9873. | с. Владимиро-Александровское, ул. Кости Рослого, д. 71 |
| 9874. | с. Владимиро-Александровское, ул. Кости Рослого, д. 75 |
| 9875. | с. Владимиро-Александровское, ул. Лазо, д. 30 |

1 ЯНВАРЯ 2020 Г.•СРЕДА•№ 1 (1735)
ПРИМОРСКАЯ ГАЗЕТА

| | |
|---|---|
| 9876. | с. Владимиро-Александровское, ул. Лазо, д. 134 |
| 9877. | с. Владимиро-Александровское, ул. Партизанская, д. 21А |
| 9878. | с. Владимиро-Александровское, ул. Юбилейная, д. 6 |
| 9879. | с. Владимиро-Александровское, ул. Юбилейная, д. 8 |
| 9880. | с. Владимиро-Александровское, ул. Юбилейная, д. 10 |
| 9881. | с. Владимиро-Александровское, ул. Юбилейная, д. 11 |
| 9882. | с. Хмыловка, ул. 40 лет Победы, д. 1 |
| овское сельское поселение | |
| 9883. | п. Боец Кузнецов, ул. Луговая, д. 1 |
| 9884. | п. Боец Кузнецов, ул. Луговая, д. 2 |
| 9885. | п. Боец Кузнецов, ул. Нагорная, д. 1 |
| 9886. | п. Боец Кузнецов, ул. Нагорная, д. 2 |
| 9887. | с. Екатериновка, ул. Партизанская, д. 11 |
| 9888. | с. Екатериновка, ул. Партизанская, д. 13 |
| 9889. | с. Екатериновка, ул. Партизанская, д. 15 |
| 9890. | с. Екатериновка, ул. Партизанская, д. 17 |
| 9891. | с. Екатериновка, ул. Партизанская, д. 21 |
| 9892. | с. Екатериновка, ул. Партизанская, д. 25 |
| 9893. | с. Екатериновка, ул. Партизанская, д. 27 |
| 9894. | с. Екатериновка, ул. Партизанская, д. 48А |
| 9895. | с. Екатериновка, ул. Партизанская, д. 50 |
| 9896. | с. Екатериновка, ул. Партизанская, д. 50А |
| 9897. | с. Екатериновка, ул. Партизанская, д. 52 |
| 9898. | с. Екатериновка, ул. Советская, д. 3 |
| 9899. | с. Екатериновка, ул. Советская, д. 3А |
| 9900. | с. Новая Сила, ул. Комарова, д. 1 |
| 9901. | с. Голубовка, ул. Радиостанция, д. 1 |
| 9902. | с. Голубовка, ул. Радиостанция, д. 2 |
| Золотодолинское сельское поселение | |
| 9903. | с. Золотая Долина, ул. 70 лет Октября, д. 13 |
| 9904. | с. Золотая Долина, ул. 70 лет Октября, д. 14 |
| 9905. | с. Золотая Долина, ул. 70 лет Октября, д. 16 |
| 9906. | с. Золотая Долина, ул. Летная, д. 20 |
| 9907. | с. Золотая Долина, ул. Летная, д. 21 |
| 9908. | с. Золотая Долина, ул. Летная, д. 22 |
| 9909. | с. Золотая Долина, ул. Летная, д. 23 |
| 9910. | с. Перетино, ул. Гагарина, д. 3 |
| Новицкое сельское поселение | |
| 9911. | п. Николаевка, ул. Фадеева, д. 8 |
| 9912. | п. Николаевка, ул. Фадеева, д. 30 |
| 9913. | п. Николаевка, ул. Фадеева, д. 31 |
| 9914. | п. Николаевка, ул. Фадеева, д. 32 |
| 9915. | п. Николаевка, ул. Фадеева, д. 33 |
| 9916. | п. Николаевка, ул. Фадеева, д. 34 |
| 9917. | п. Николаевка, ул. Фадеева, д. 35 |
| 9918. | п. Николаевка, ул. Фадеева, д. 36 |
| 9919. | п. Николаевка, ул. Фадеева, д. 37 |
| 9920. | п. Николаевка, ул. Фадеева, д. 38 |
| 9921. | п. Николаевка, ул. Фадеева, д. 39 |
| 9922. | п. Николаевка, ул. Фадеева, д. 40 |
| 9923. | п. Николаевка, ул. Фадеева, д. 41 |
| 9924. | п. Николаевка, ул. Фадеева, д. 42 |
| 9925. | п. Николаевка, ул. Суханова, д. 1 |
| 9926. | п. Николаевка, ул. Суханова, д. 3 |
| 9927. | п. Николаевка, ул. Суханова, д. 4 |
| 9928. | п. Николаевка, ул. Суханова, д. 5 |
| 9929. | п. Николаевка, ул. Суханова, д. 6 |
| 9930. | п. Николаевка, ул. Суханова, д. 7 |
| 9931. | п. Николаевка, ул. Суханова, д. 8 |
| 9932. | п. Николаевка, ул. Суханова, д. 9 |
| 9933. | п. Николаевка, ул. Суханова, д. 10 |
| 9934. | п. Николаевка, ул. Суханова, д. 11 |
| 9935. | п. Николаевка, ул. Суханова, д. 12 |
| 9936. | п. Николаевка, ул. Суханова, д. 13 |
| 9937. | п. Николаевка, ул. Суханова, д. 21 |
| 9938. | п. Николаевка, ул. Суханова, д. 22 |
| 9939. | п. Николаевка, ул. Суханова, д. 26 |
| 9940. | п. Николаевка, ул. Уборевича, д. 5 |
| 9941. | п. Николаевка, ул. Уборевича, д. 6 |
| 9942. | с. Новицкое, ул. А.Матросова, д. 5 |
| 9943. | с. Новицкое, ул. А.Матросова, д. 16 |
| 9944. | с. Новицкое, ул. Лазо, д. 14 |
| 9945. | с. Новицкое, ул. Лазо, д. 16 |
| 9946. | с. Новицкое, ул. Лазо, д. 18 |
| 9947. | с. Новицкое, ул. Лазо, д. 20 |
| 9948. | с. Новицкое, ул. Лазо, д. 20КОР. А |
| 9949. | с. Новицкое, ул. Лесная, д. 18 |
| Новолитовское сельское поселение | |
| 9950. | п. Волчанец, ул. Комсомольская, д. 1 |
| 9951. | п. Волчанец, ул. Комсомольская, д. 2 |
| 9952. | п. Волчанец, ул. Комсомольская, д. 3 |
| 9953. | п. Волчанец, ул. Комсомольская, д. 4 |
| 9954. | п. Волчанец, ул. Набережная, д. 2 |
| 9955. | п. Волчанец, ул. Набережная, д. 5 |
| 9956. | п. Волчанец, ул. Набережная, д. 11 |
| 9957. | п. Волчанец, ул. Набережная, д. 11А |
| 9958. | п. Волчанец, ул. Набережная, д. 12 |
| 9959. | п. Волчанец, ул. Набережная, д. 13 |
| 9960. | п. Волчанец, ул. Набережная, д. 14 |
| 9961. | п. Волчанец, ул. Набережная, д. 16 |
| 9962. | п. Волчанец, ул. Набережная, д. 17 |
| 9963. | п. Волчанец, ул. Набережная, д. 20 |
| 9964. | п. Волчанец, ул. Набережная, д. 22 |
| 9965. | п. Волчанец, ул. Озерная, д. 1 |
| 9966. | п. Волчанец, ул. Озерная, д. 2 |
| 9967. | п. Волчанец, ул. Озерная, д. 3 |
| 9968. | п. Волчанец, ул. Озерная, д. 10 |
| 9969. | п. Волчанец, ул. Центральная, д. 7 |
| 9970. | п. Волчанец, ул. Центральная, д. 9 |
| 9971. | п. Волчанец, ул. Центральная, д. 11 |
| 9972. | п. Волчанец, ул. Центральная, д. 13 |
| 9973. | п. Волчанец, ул. Центральная, д. 15 |
| 9974. | п. Волчанец, ул. Центральная, д. 17 |
| 9975. | п. Волчанец, ул. Шоссейная, д. 2 |
| 9976. | п. Волчанец, ул. Шоссейная, д. 71 |
| Сергеевское сельское поселение | |
| 9977. | с. Сергеевка, ул. Верхне-Нагорная, д. 5А |
| 9978. | с. Сергеевка, ул. Кооперативная, д. 11А |
| 9979. | с. Сергеевка, ул. Л.Толстого, д. 1 |
| 9980. | с. Сергеевка, ул. Лазо, д. 33 |
| Пограничный муниципальный район | |
| Жариковское сельское поселение | |
| 9981. | с. Жариково, ул. Кооперативная, д. 28 |
| 9982. | с. Нестеровка, ул. Советская, д. 9 |
| Пограничное городское поселение | |
| 9983. | пгт. Пограничный, пер. Банный, д. 5 |
| 9984. | пгт. Пограничный, ул. Амбулаторная, д. 4 |
| 9985. | пгт. Пограничный, ул. Амбулаторная, д. 6 |
| 9986. | пгт. Пограничный, ул. Амбулаторная, д. 9 |
| 9987. | пгт. Пограничный, ул. Буденного, д. 3А |
| 9988. | пгт. Пограничный, ул. Буденного, д. 6 |
| 9989. | пгт. Пограничный, ул. Буденного, д. 10 |
| 9990. | пгт. Пограничный, ул. Буденного, д. 12 |
| 9991. | пгт. Пограничный, ул. Вокзальная, д. 24 |
| 9992. | пгт. Пограничный, ул. Гагарина, д. 14 |
| 9993. | пгт. Пограничный, ул. Гагарина, д. 16 |
| 9994. | пгт. Пограничный, ул. Гагарина, д. 85 |
| 9995. | пгт. Пограничный, ул. Гагарина, д. 87 |
| 9996. | пгт. Пограничный, ул. Гагарина, д. 98 |
| 9997. | пгт. Пограничный, ул. Гагарина, д. 100 |
| 9998. | пгт. Пограничный, ул. Карла Маркса, д. 8Б |
| 9999. | пгт. Пограничный, ул. Карла Маркса, д. 10 |
| 10000. | пгт. Пограничный, ул. Кирова, д. 30 |
| 10001. | пгт. Пограничный, ул. Кирова, д. 31 |
| 10002. | пгт. Пограничный, ул. Кирова, д. 33 |
| 10003. | пгт. Пограничный, ул. Кирова, д. 76 |
| 10004. | пгт. Пограничный, ул. Кирова, д. 78 |
| 10005. | пгт. Пограничный, ул. Красноармейская, д. 17А |
| 10006. | пгт. Пограничный, ул. Красноармейская, д. 23 |
| 10007. | пгт. Пограничный, ул. Лазо, д. 99 |
| 10008. | пгт. Пограничный, ул. Ленина, д. 38 |
| 10009. | пгт. Пограничный, ул. Ленина, д. 40 |
| 10010. | пгт. Пограничный, ул. Ленина, д. 42 |
| 10011. | пгт. Пограничный, ул. Ленина, д. 44 |
| 10012. | пгт. Пограничный, ул. Ленина, д. 46 |
| 10013. | пгт. Пограничный, ул. Ленина, д. 47 |
| 10014. | пгт. Пограничный, ул. Ленина, д. 47Б |
| 10015. | пгт. Пограничный, ул. Ленина, д. 48 |
| 10016. | пгт. Пограничный, ул. Ленина, д. 49А |
| 10017. | пгт. Пограничный, ул. Ленина, д. 60А |
| 10018. | пгт. Пограничный, ул. Ленина, д. 62А |
| 10019. | пгт. Пограничный, ул. Ленина, д. 64 |
| 10020. | пгт. Пограничный, ул. Ленина, д. 66 |
| 10021. | пгт. Пограничный, ул. Ленина, д. 71 |
| 10022. | пгт. Пограничный, ул. Ленина, д. 79 |
| 10023. | пгт. Пограничный, ул. Ленина, д. 81 |
| 10024. | пгт. Пограничный, ул. Ленина, д. 83 |
| 10025. | пгт. Пограничный, ул. Ленина, д. 85 |
| 10026. | пгт. Пограничный, ул. Ленина, д. 87 |
| 10027. | пгт. Пограничный, ул. Ленина, д. 89 |
| 10028. | пгт. Пограничный, ул. Ленина, д. 91 |
| 10029. | пгт. Пограничный, ул. Некрасова, д. 3 |
| 10030. | пгт. Пограничный, ул. Орлова, д. 9 |
| 10031. | пгт. Пограничный, ул. Орлова, д. 11 |
| 10032. | пгт. Пограничный, ул. Орлова, д. 13 |
| 10033. | пгт. Пограничный, ул. Орлова, д. 16 |
| 10034. | пгт. Пограничный, ул. Орлова, д. 17 |
| 10035. | пгт. Пограничный, ул. Орлова, д. 18 |
| 10036. | пгт. Пограничный, ул. Орлова, д. 20 |
| 10037. | пгт. Пограничный, ул. Орлова, д. 26 |
| 10038. | пгт. Пограничный, ул. Пионерская, д. 5 |
| 10039. | пгт. Пограничный, ул. Пионерская, д. 13 |
| 10040. | пгт. Пограничный, ул. Пограничная, д. 2 |
| 10041. | пгт. Пограничный, ул. Пограничная, д. 4 |
| 10042. | пгт. Пограничный, ул. Пограничная, д. 15 |
| 10043. | пгт. Пограничный, ул. Пограничная, д. 25 |
| 10044. | пгт. Пограничный, ул. Рабочая, д. 2А |
| 10045. | пгт. Пограничный, ул. Рабочая, д. 7 |
| 10046. | пгт. Пограничный, ул. Рабочая, д. 17А |
| 10047. | пгт. Пограничный, ул. Рабочая, д. 19 |
| 10048. | пгт. Пограничный, ул. Рабочая, д. 22 |
| 10049. | пгт. Пограничный, ул. Решетникова, д. 41 |
| 10050. | пгт. Пограничный, ул. Советская, д. 18А |
| 10051. | пгт. Пограничный, ул. Советская, д. 20 |
| 10052. | пгт. Пограничный, ул. Советская, д. 49 |
| 10053. | пгт. Пограничный, ул. Советская, д. 50 |
| 10054. | пгт. Пограничный, ул. Советская, д. 61 |
| 10055. | пгт. Пограничный, ул. Советская, д. 64 |
| 10056. | пгт. Пограничный, ул. Советская, д. 65 |
| 10057. | пгт. Пограничный, ул. Советская, д. 66А |
| 10058. | пгт. Пограничный, ул. Советская, д. 68 |
| 10059. | пгт. Пограничный, ул. Советская, д. 73 |
| 10060. | пгт. Пограничный, ул. Советская, д. 77 |
| 10061. | пгт. Пограничный, ул. Советская, д. 87 |
| 10062. | пгт. Пограничный, ул. Станционная, д. 4 |
| 10063. | пгт. Пограничный, ул. Школьная, д. 4 |
| 10064. | с. Барано-Оренбургское, ул. ДОС, д. 85 |
| 10065. | с. Барано-Оренбургское, ул. ДОС, д. 86 |
| 10066. | с. Барано-Оренбургское, ул. ДОС, д. 87 |
| 10067. | с. Барано-Оренбургское, ул. ДОС, д. 88 |
| Сергеевское сельское поселение | |
| 10068. | ж/д_ст. Пржевальская, ул. Центральная, д. 2 |
| 10069. | с. Сергеевка, ул. Стрельникова, д. 13 |
| 10070. | с. Сергеевка, ул. Стрельникова, д. 15 |
| Пожарский муниципальный район | |
| Губеровское сельское поселение | |
| 10071. | с. Губерово, ул. Кооперативная, д. 1 |
| 10072. | с. Губерово, ул. Центральная, д. 1 |
| 10073. | с. Губерово, ул. Центральная, д. 3 |
| 10074. | с. Новостройка, ул. Заводская, д. 1 |
| 10075. | с. Новостройка, ул. Заводская, д. 2 |
| 10076. | с. Новостройка, ул. Заводская, д. 3 |
| 10077. | с. Новостройка, ул. Заводская, д. 4 |
| 10078. | с. Новостройка, ул. Заводская, д. 5 |
| 10079. | с. Новостройка, ул. Заводская, д. 6 |
| 10080. | с. Новостройка, ул. Заводская, д. 7 |
| 10081. | с. Новостройка, ул. Заводская, д. 8 |
| 10082. | с. Новостройка, ул. Заводская, д. 9 |
| 10083. | с. Новостройка, ул. Заводская, д. 10 |
| 10084. | с. Новостройка, ул. Садовая, д. 31 |
| 10085. | с. Новостройка, ул. Школьная, д. 1 |
| 10086. | с. Новостройка, ул. Школьная, д. 3 |
| Игнатьевское сельское поселение | |
| 10087. | с. Игнатьевка, ул. Советская, д. 16 |
| Краснояровское сельское поселение | |
| 10088. | с. Красный Яр, ул. Новая, д. 1 |
| Лучегорское городское поселение | |
| 10089. | пгт. Лучегорск, мкр. 1-й, д. 1 |
| 10090. | пгт. Лучегорск, мкр. 1-й, д. 2 |
| 10091. | пгт. Лучегорск, мкр. 1-й, д. 4/1 |
| 10092. | пгт. Лучегорск, мкр. 1-й, д. 4/2 |
| 10093. | пгт. Лучегорск, мкр. 1-й, д. 5 |
| 10094. | пгт. Лучегорск, мкр. 1-й, д. 7 |
| 10095. | пгт. Лучегорск, мкр. 1-й, д. 9 |
| 10096. | пгт. Лучегорск, мкр. 1-й, д. 11 |
| 10097. | пгт. Лучегорск, мкр. 1-й, д. 13 |
| 10098. | пгт. Лучегорск, мкр. 1-й, д. 14 |
| 10099. | пгт. Лучегорск, мкр. 1-й, д. 15 |
| 10100. | пгт. Лучегорск, мкр. 1-й, д. 16 |
| 10101. | пгт. Лучегорск, мкр. 1-й, д. 18 |
| 10102. | пгт. Лучегорск, мкр. 1-й, д. 19 |
| 10103. | пгт. Лучегорск, мкр. 1-й, д. 20 |
| 10104. | пгт. Лучегорск, мкр. 1-й, д. 21 |
| 10105. | пгт. Лучегорск, мкр. 1-й, д. 22 |
| 10106. | пгт. Лучегорск, мкр. 2-й, д. 1 |
| 10107. | пгт. Лучегорск, мкр. 2-й, д. 2 |
| 10108. | пгт. Лучегорск, мкр. 2-й, д. 3 |
| 10109. | пгт. Лучегорск, мкр. 2-й, д. 4 |
| 10110. | пгт. Лучегорск, мкр. 2-й, д. 5 |
| 10111. | пгт. Лучегорск, мкр. 2-й, д. 6 |
| 10112. | пгт. Лучегорск, мкр. 2-й, д. 7 |
| 10113. | пгт. Лучегорск, мкр. 2-й, д. 8 |
| 10114. | пгт. Лучегорск, мкр. 2-й, д. 9 |
| 10115. | пгт. Лучегорск, мкр. 2-й, д. 10 |
| 10116. | пгт. Лучегорск, мкр. 2-й, д. 11 |
| 10117. | пгт. Лучегорск, мкр. 2-й, д. 12 |
| 10118. | пгт. Лучегорск, мкр. 2-й, д. 13 |
| 10119. | пгт. Лучегорск, мкр. 2-й, д. 14 |
| 10120. | пгт. Лучегорск, мкр. 2-й, д. 15 |
| 10121. | пгт. Лучегорск, мкр. 2-й, д. 16 |
| 10122. | пгт. Лучегорск, мкр. 2-й, д. 17 |
| 10123. | пгт. Лучегорск, мкр. 2-й, д. 18 |
| 10124. | пгт. Лучегорск, мкр. 3-й, д. 1 |
| 10125. | пгт. Лучегорск, мкр. 3-й, д. 2 |
| 10126. | пгт. Лучегорск, мкр. 3-й, д. 3 |
| 10127. | пгт. Лучегорск, мкр. 3-й, д. 4 |
| 10128. | пгт. Лучегорск, мкр. 3-й, д. 5 |
| 10129. | пгт. Лучегорск, мкр. 3-й, д. 6 |
| 10130. | пгт. Лучегорск, мкр. 3-й, д. 7 |
| 10131. | пгт. Лучегорск, мкр. 3-й, д. 9 |
| 10132. | пгт. Лучегорск, мкр. 3-й, д. 10 |
| 10133. | пгт. Лучегорск, мкр. 3-й, д. 12 |
| 10134. | пгт. Лучегорск, мкр. 3-й, д. 15 |
| 10135. | пгт. Лучегорск, мкр. 3-й, д. 16 |
| 10136. | пгт. Лучегорск, мкр. 3-й, д. 17 |
| 10137. | пгт. Лучегорск, мкр. 3-й, д. 18 |
| 10138. | пгт. Лучегорск, мкр. 3-й, д. 19 |
| 10139. | пгт. Лучегорск, мкр. 3-й, д. 24 |
| 10140. | пгт. Лучегорск, мкр. 4-й, д. 3 |
| 10141. | пгт. Лучегорск, мкр. 4-й, д. 5 |
| 10142. | пгт. Лучегорск, мкр. 4-й, д. 6 |
| 10143. | пгт. Лучегорск, мкр. 4-й, д. 7 |
| 10144. | пгт. Лучегорск, мкр. 4-й, д. 8 |
| 10145. | пгт. Лучегорск, мкр. 4-й, д. 9 |
| 10146. | пгт. Лучегорск, мкр. 4-й, д. 10 |
| 10147. | пгт. Лучегорск, мкр. 4-й, д. 14 |
| 10148. | пгт. Лучегорск, мкр. 4-й, д. 15 |
| 10149. | пгт. Лучегорск, мкр. 4-й, д. 16 |
| 10150. | пгт. Лучегорск, мкр. 4-й, д. 17 |
| 10151. | пгт. Лучегорск, мкр. 4-й, д. 18 |
| 10152. | пгт. Лучегорск, мкр. 4-й, д. 19 |
| 10153. | пгт. Лучегорск, мкр. 4-й, д. 20 |
| 10154. | пгт. Лучегорск, мкр. 4-й, д. 21 |
| 10155. | пгт. Лучегорск, мкр. 4-й, д. 22 |
| 10156. | пгт. Лучегорск, мкр. 4-й, д. 23 |
| 10157. | пгт. Лучегорск, мкр. 4-й, д. 24 |
| 10158. | пгт. Лучегорск, мкр. 4-й, д. 25 |
| 10159. | пгт. Лучегорск, мкр. 4-й, д. 26 |
| 10160. | пгт. Лучегорск, мкр. 4-й, д. 27 |
| 10161. | пгт. Лучегорск, мкр. 4-й, д. 28 |
| 10162. | пгт. Лучегорск, мкр. 4-й, д. 29 |
| 10163. | пгт. Лучегорск, мкр. 4-й, д. 30 |
| 10164. | пгт. Лучегорск, мкр. 4-й, д. 31 |
| 10165. | пгт. Лучегорск, мкр. 4-й, д. 32 |
| 10166. | пгт. Лучегорск, мкр. 4-й, д. 33 |
| 10167. | пгт. Лучегорск, мкр. 4-й, д. 35 |
| 10168. | пгт. Лучегорск, мкр. 4-й, д. 36 |
| 10169. | пгт. Лучегорск, мкр. 4-й, д. 37 |
| 10170. | пгт. Лучегорск, мкр. 4-й, д. 48 |
| 10171. | пгт. Лучегорск, мкр. 5-й, д. 3 |
| 10172. | пгт. Лучегорск, мкр. 5-й, д. 6/1 |
| 10173. | пгт. Лучегорск, мкр. 7-й, д. 3 |
| 10174. | пгт. Лучегорск, мкр. 7-й, д. 5 |
| 10175. | пгт. Лучегорск, мкр. 7-й, д. 9 |
| 10176. | пгт. Лучегорск, мкр. 7-й, д. 10 |
| 10177. | пгт. Лучегорск, мкр. 7-й, д. 11 |
| 10178. | пгт. Лучегорск, мкр. 7-й, д. 12 |
| 10179. | пгт. Лучегорск, мкр. 7-й, д. 13 |
| 10180. | пгт. Лучегорск, мкр. 7-й, д. 13А |
| 10181. | пгт. Лучегорск, ул. Пограничная, д. 1 |
| 10182. | пгт. Лучегорск, ул. Лесная, д. 6 |
| 10183. | пгт. Лучегорск, ул. Лесная, д. 8 |
| 10184. | пгт. Лучегорск, ул. Лесная, д. 10 |
| 10185. | пгт. Лучегорск, ул. Строительная, д. 1А |
| 10186. | пгт. Лучегорск, ул. Строительная, д. 2 |
| 10187. | пгт. Лучегорск, ул. Юбилейная, д. 1 |
| Нагорненское сельское поселение | |
| 10188. | с. Нагорное, ул. Ленинская, д. 12 |
| Пожарское сельское поселение | |
| 10189. | с. Пожарское, ул. Ленинская, д. 15 |
| 10190. | с. Пожарское, ул. Ленинская, д. 35 |
| 10191. | с. Пожарское, ул. Ленинская, д. 37 |
| 10192. | с. Пожарское, ул. Ленинская, д. 43 |
| 10193. | с. Пожарское, ул. Ленинская, д. 45 |
| 10194. | с. Пожарское, ул. Ленинская, д. 46 |
| Светлогорское сельское поселение | |
| 10195. | п. Светлогорье, мкр. 1-й, д. 1 |
| 10196. | п. Светлогорье, мкр. 1-й, д. 3 |
| 10197. | п. Светлогорье, мкр. 1-й, д. 4 |
| 10198. | п. Светлогорье, мкр. 1-й, д. 5 |
| 10199. | п. Светлогорье, мкр. 1-й, д. 6 |
| 10200. | п. Светлогорье, мкр. 1-й, д. 7 |
| 10201. | п. Светлогорье, мкр. 1-й, д. 8 |
| 10202. | п. Светлогорье, мкр. 1-й, д. 9 |
| 10203. | п. Светлогорье, мкр. 1-й, д. 10 |
| 10204. | п. Светлогорье, мкр. 1-й, д. 11 |
| 10205. | п. Светлогорье, мкр. 1-й, д. 12 |
| Федосьевское сельское поселение | |
| 10206. | с. Федосьевка, ул. Партизанская, д. 21 |
| Спасский муниципальный район | |
| Александровское сельское поселение | |
| 10207. | с. Александровка, ул. Советская, д. 47 |
| 10208. | с. Александровка, ул. Уборевича, д. 65 |
| Дубовское сельское поселение | |
| 10209. | с. Дубовское, ул. Молодежная, д. 62 |
| Духовское сельское поселение | |
| 10210. | ж/д_ст. Сунгач, ул. ДОС, д. 207 |
| 10211. | ж/д_ст. Сунгач, ул. ДОС, д. 238 |
| 10212. | ж/д_ст. Сунгач, ул. ДОС, д. 270 |
| 10213. | с. Духовское, пер. Школьный, д. 12 |
| Краснокутское сельское поселение | |
| 10214. | с. Вишневка, ул. Колхозная, д. 51 |
| 10215. | с. Красный Кут, ул. Дос, д. 1 |
| 10216. | с. Красный Кут, ул. Дос, д. 7 |
| 10217. | с. Красный Кут, ул. Дос, д. 8 |
| 10218. | с. Красный Кут, ул. Дос, д. 9 |
| 10219. | с. Красный Кут, ул. Дос, д. 10 |
| 10220. | с. Красный Кут, ул. Дос, д. 11 |
| 10221. | с. Красный Кут, ул. Дос, д. 12 |
| 10222. | с. Красный Кут, ул. Мира, д. 42 |
| 10223. | с. Красный Кут, ул. Мира, д. 44 |
| 10224. | с. Красный Кут, ул. Мира, д. 46 |
| 10225. | с. Красный Кут, ул. Мира, д. 48 |
| 10226. | с. Красный Кут, ул. Мира, д. 50 |
| Прохорское сельское поселение | |
| 10227. | ж/д_ст. Кнорринг, ул. ДОС, д. 141 |
| 10228. | ж/д_ст. Кнорринг, ул. ДОС, д. 143 |
| 10229. | ж/д_ст. Кнорринг, ул. ДОС, д. 198 |
| 10230. | с. Прохоры, ул. Советская, д. 32 |
| 10231. | с. Прохоры, ул. Советская, д. 34 |
| Спасское сельское поселение | |
| 10232. | ж/д_ст. Старый Ключ, ул. Раздольная, д. 1 |
| 10233. | ж/д_ст. Старый Ключ, ул. Раздольная, д. 3 |
| 10234. | с. Новосельское, ул. Конторская, д. 6 |
| 10235. | с. Новосельское, ул. Центральная, д. 1 |
| 10236. | с. Новосельское, ул. Юбилейная, д. 14 |
| 10237. | с. Спасское, пер. Студенческий, д. 30 |
| 10238. | с. Спасское, пер. Студенческий, д. 34 |
| 10239. | с. Спасское, пер. Студенческий, д. 36 |
| 10240. | с. Спасское, ул. Комсомольская, д. 106 |
| 10241. | с. Спасское, ул. Московская, д. 18 |
| 10242. | с. Спасское, ул. Московская, д. 24 |
| 10243. | с. Спасское, ул. Московская, д. 24/1 |
| 10244. | с. Спасское, ул. Московская, д. 26 |
| 10245. | с. Спасское, ул. Московская, д. 26/1 |
| 10246. | с. Спасское, ул. Октябрьская, д. 31 |
| 10247. | с. Спасское, ул. Октябрьская, д. 31А |
| 10248. | с. Спасское, ул. Октябрьская, д. 33 |
| 10249. | с. Спасское, ул. Октябрьская, д. 35 |
| 10250. | с. Спасское, ул. Спасская, д. 106 |

| | |
|---|---|
| 10251. | с. Спасское, ул. Спасская, д. 134 |
| 10252. | с. Спасское, ул. Спасская, д. 145 |
| 10253. | с. Спасское, ул. Спасская, д. 155 |
| 10254. | с. Спасское, ул. Ханкайская, д. 37 |
| 10255. | с. Спасское, ул. Ханкайская, д. 39 |
| 10256. | с. Спасское, ул. Ханкайская, д. 54 |
| 10257. | с. Спасское, ул. Хрещатинская, д. 77 |
| Хвалынское сельское поселение | |
| 10258. | с. Буссевка, пер. Школьный, д. 3 |
| 10259. | с. Буссевка, ул. Деркача, д. 20 |
| 10260. | с. Буссевка, ул. Деркача, д. 22 |
| 10261. | с. Лётно-Хвалынское, ул. Жуковского, д. 3 |
| 10262. | с. Лётно-Хвалынское, ул. Жуковского, д. 4 |
| 10263. | с. Лётно-Хвалынское, ул. Первомайская, д. 2 |
| 10264. | с. Лётно-Хвалынское, ул. Первомайская, д. 4 |
| 10265. | с. Лётно-Хвалынское, ул. Первомайская, д. 6 |
| 10266. | с. Лётно-Хвалынское, ул. Первомайская, д. 9 |
| 10267. | с. Лётно-Хвалынское, ул. Первомайская, д. 10 |
| 10268. | с. Лётно-Хвалынское, ул. Первомайская, д. 11 |
| 10269. | с. Лётно-Хвалынское, ул. Первомайская, д. 12 |
| 10270. | с. Лётно-Хвалынское, ул. Первомайская, д. 13 |
| 10271. | с. Лётно-Хвалынское, ул. Первомайская, д. 14 |
| 10272. | с. Лётно-Хвалынское, ул. Первомайская, д. 15 |
| 10273. | с. Лётно-Хвалынское, ул. Первомайская, д. 16 |
| 10274. | с. Лётно-Хвалынское, ул. Первомайская, д. 17 |
| 10275. | с. Лётно-Хвалынское, ул. Первомайская, д. 17А |
| 10276. | с. Лётно-Хвалынское, ул. Первомайская, д. 18 |
| 10277. | с. Нахимовка, ул. Нахимова, д. 2 |
| 10278. | с. Нововладимировка, ул. Центральная, д. 20 |
| Чкаловское сельское поселение | |
| 10279. | ж/д_ст. Свиягино, ул. Бумажкова, д. 40 |
| 10280. | с. Чкаловское, пер. Торговый, д. 26 |
| 10281. | с. Чкаловское, пер. Торговый, д. 28 |
| 10282. | с. Чкаловское, ул. Ленина, д. 61 |
| 10283. | с. Чкаловское, ул. Ленина, д. 63 |
| 10284. | с. Чкаловское, ул. Ленина, д. 65 |
| 10285. | с. Чкаловское, ул. Ленина, д. 67 |
| 10286. | с. Чкаловское, ул. Ленина, д. 71 |
| 10287. | с. Чкаловское, ул. Терешкевича, д. 46 |
| 10288. | с. Чкаловское, ул. Терешкевича, д. 48 |
| 10289. | с. Чкаловское, ул. Терешкевича, д. 53 |
| 10290. | с. Чкаловское, ул. Терешкевича, д. 57 |
| 10291. | с. Чкаловское, ул. Терешкевича, д. 61 |
| 10292. | с. Чкаловское, ул. Терешкевича, д. 64 |
| Тернейский муниципальный район | |
| Пластунское городское поселение | |
| 10293. | пгт. Пластун, кв-л. Первый, д. 2 |
| 10294. | пгт. Пластун, кв-л. Первый, д. 3 |
| 10295. | пгт. Пластун, кв-л. Первый, д. 4 |
| 10296. | пгт. Пластун, кв-л. Третий, д. 2 |
| 10297. | пгт. Пластун, кв-л. Третий, д. 3 |
| 10298. | пгт. Пластун, кв-л. Третий, д. 4 |
| 10299. | пгт. Пластун, кв-л. Третий, д. 7 |
| 10300. | пгт. Пластун, кв-л. Третий, д. 8 |
| 10301. | пгт. Пластун, кв-л. Третий, д. 9 |
| 10302. | пгт. Пластун, кв-л. Третий, д. 10 |
| 10303. | пгт. Пластун, пер. Новый, д. 2КОР. Б |
| 10304. | пгт. Пластун, ул. Лермонтова, д. 6 |
| 10305. | пгт. Пластун, ул. Лермонтова, д. 8 |
| 10306. | пгт. Пластун, ул. Лермонтова, д. 10 |
| 10307. | пгт. Пластун, ул. Лермонтова, д. 12 |
| 10308. | пгт. Пластун, ул. Лермонтова, д. 13 |
| 10309. | пгт. Пластун, ул. Лермонтова, д. 14 |
| 10310. | пгт. Пластун, ул. Пушкина, д. 3 |
| 10311. | пгт. Пластун, ул. Пушкина, д. 5КОР. А |
| 10312. | пгт. Пластун, ул. Пушкина, д. 5КОР. Б |
| 10313. | пгт. Пластун, ул. Пушкина, д. 5КОР. В |
| Тернейское городское поселение | |
| 10314. | пгт. Терней, ул. Комсомольская, д. 2 |
| 10315. | пгт. Терней, ул. Комсомольская, д. 4 |
| 10316. | пгт. Терней, ул. Комсомольская, д. 5 |
| 10317. | пгт. Терней, ул. Комсомольская, д. 6 |
| 10318. | пгт. Терней, ул. Комсомольская, д. 18 |
| 10319. | пгт. Терней, ул. Комсомольская, д. 18А |
| 10320. | пгт. Терней, ул. Тернейская, д. 8 |
| 10321. | пгт. Терней, ул. Юбилейная, д. 1Б |
| 10322. | пгт. Терней, ул. Юбилейная, д. 2А |
| Ханкайский муниципальный район | |
| Ильинское сельское поселение | |
| 10323. | с. Ильинка, ул. Столетия, д. 1А |
| 10324. | с. Ильинка, ул. Столетия, д. 7 |
| 10325. | с. Ильинка, ул. Столетия, д. 9 |
| 10326. | с. Ильинка, ул. Столетия, д. 11 |
| 10327. | с. Троицкое, ул. ДОС, д. 179 |
| 10328. | с. Троицкое, ул. ДОС, д. 204 |
| 10329. | с. Троицкое, ул. ДОС, д. 205 |
| 10330. | с. Комиссарово, ул. Советская, д. 18 |
| Камень-Рыболовское сельское поселение | |
| 10331. | с. Астраханка, ул. Березюка, д. 4 |
| 10332. | с. Астраханка, ул. Березюка, д. 6 |
| 10333. | с. Астраханка, ул. Березюка, д. 8 |
| 10334. | с. Астраханка, ул. Березюка, д. 10 |
| 10335. | с. Владимиро-Петровка, ул. Ленина, д. 2 |
| 10336. | с. Владимиро-Петровка, ул. Ленина, д. 4 |
| 10337. | с. Владимиро-Петровка, ул. Ленина, д. 6 |
| 10338. | с. Владимиро-Петровка, ул. Ленина, д. 8 |
| 10339. | с. Владимиро-Петровка, ул. Ленина, д. 10 |
| 10340. | с. Владимиро-Петровка, ул. Ленина, д. 12 |
| 10341. | с. Владимиро-Петровка, ул. Ленина, д. 18 |
| 10342. | с. Владимиро-Петровка, ул. Молодежная, д. 1 |
| 10343. | с. Камень-Рыболов, ул. Гор-1, д. 41 |
| 10344. | с. Камень-Рыболов, ул. Гор-1, д. 43 |
| 10345. | с. Камень-Рыболов, ул. Гор-1, д. 255 |
| 10346. | с. Камень-Рыболов, ул. Гор-1, д. 276 |
| 10347. | с. Камень-Рыболов, ул. Гор-1, д. 285 |
| 10348. | с. Камень-Рыболов, ул. Гор-1, д. 288 |
| 10349. | с. Камень-Рыболов, ул. Гор-1, д. 317 |
| 10350. | с. Камень-Рыболов, ул. Гор-1, д. 338 |
| 10351. | с. Камень-Рыболов, ул. 50 лет ВЛКСМ, д. 3 |
| 10352. | с. Камень-Рыболов, ул. 50 лет ВЛКСМ, д. 6 |
| 10353. | с. Камень-Рыболов, ул. 50 лет ВЛКСМ, д. 7 |
| 10354. | с. Камень-Рыболов, ул. 50 лет ВЛКСМ, д. 8 |
| 10355. | с. Камень-Рыболов, ул. 50 лет ВЛКСМ, д. 10 |
| 10356. | с. Камень-Рыболов, ул. Беговая, д. 2 |
| 10357. | с. Камень-Рыболов, ул. Дзержинского, д. 6 |
| 10358. | с. Камень-Рыболов, ул. Дзержинского, д. 8 |
| 10359. | с. Камень-Рыболов, ул. Железнодорожная, д. 23 |
| 10360. | с. Камень-Рыболов, ул. Железнодорожная, д. 31 |
| 10361. | с. Камень-Рыболов, ул. Кирова, д. 2 |
| 10362. | с. Камень-Рыболов, ул. Кирова, д. 4 |
| 10363. | с. Камень-Рыболов, ул. Кирова, д. 21 |
| 10364. | с. Камень-Рыболов, ул. Кирова, д. 23 |
| 10365. | с. Камень-Рыболов, ул. Кирова, д. 25 |
| 10366. | с. Камень-Рыболов, ул. Кирова, д. 27 |
| 10367. | с. Камень-Рыболов, ул. Мичурина, д. 70 |
| 10368. | с. Камень-Рыболов, ул. Некрасова, д. 2 |
| 10369. | с. Камень-Рыболов, ул. Октябрьская, д. 1 |
| 10370. | с. Камень-Рыболов, ул. Октябрьская, д. 3 |
| 10371. | с. Камень-Рыболов, ул. Октябрьская, д. 5 |
| 10372. | с. Камень-Рыболов, ул. Октябрьская, д. 9 |
| 10373. | с. Камень-Рыболов, ул. Октябрьская, д. 12 |
| 10374. | с. Камень-Рыболов, ул. Пионерская, д. 2 |
| 10375. | с. Камень-Рыболов, ул. Пионерская, д. 4 |
| 10376. | с. Камень-Рыболов, ул. Пионерская, д. 6 |
| 10377. | с. Камень-Рыболов, ул. Пионерская, д. 8 |
| 10378. | с. Камень-Рыболов, ул. Подстанционная, д. 6 |
| 10379. | с. Камень-Рыболов, ул. Решетникова, д. 6 |
| 10380. | с. Камень-Рыболов, ул. Трактовая, д. 1/2 |
| 10381. | с. Камень-Рыболов, ул. Трактовая, д. 1А |
| 10382. | с. Камень-Рыболов, ул. Трактовая, д. 2 |
| 10383. | с. Камень-Рыболов, ул. Трактовая, д. 2/1 |
| 10384. | с. Камень-Рыболов, ул. Трактовая, д. 2/2 |
| 10385. | с. Камень-Рыболов, ул. Трактовая, д. 4 |
| 10386. | с. Камень-Рыболов, ул. Трактовая, д. 4А |
| 10387. | с. Камень-Рыболов, ул. Трактовая, д. 6 |
| 10388. | с. Камень-Рыболов, ул. Трактовая, д. 22 |
| 10389. | с. Камень-Рыболов, ул. Трактовая, д. 24 |
| 10390. | с. Камень-Рыболов, ул. Трактовая, д. 26 |
| 10391. | с. Камень-Рыболов, ул. Трактовая, д. 28 |
| 10392. | с. Камень-Рыболов, ул. Трактовая, д. 30 |
| 10393. | с. Камень-Рыболов, ул. Трактовая, д. 30А |
| 10394. | с. Камень-Рыболов, ул. Трактовая, д. 32 |
| 10395. | с. Камень-Рыболов, ул. Трактовая, д. 32А |
| 10396. | с. Камень-Рыболов, ул. Трактовая, д. 34 |
| 10397. | с. Камень-Рыболов, ул. Трактовая, д. 36 |
| 10398. | с. Камень-Рыболов, ул. Трактовая, д. 38 |
| 10399. | с. Камень-Рыболов, ул. Трактовая, д. 40 |
| 10400. | с. Камень-Рыболов, ул. Трактовая, д. 42 |
| 10401. | с. Камень-Рыболов, ул. Трактовая, д. 44 |
| 10402. | с. Камень-Рыболов, ул. Трактовая, д. 46 |
| 10403. | с. Камень-Рыболов, ул. Трактовая, д. 48 |
| 10404. | с. Камень-Рыболов, ул. Трактовая, д. 50 |
| 10405. | с. Камень-Рыболов, ул. Трактовая, д. 88 |
| 10406. | с. Камень-Рыболов, ул. Трактовая, д. 90 |
| 10407. | с. Камень-Рыболов, ул. Трактовая, д. 94 |
| 10408. | с. Камень-Рыболов, ул. Трактовая, д. 103 |
| 10409. | с. Камень-Рыболов, ул. Трактовая, д. 105 |
| 10410. | с. Камень-Рыболов, ул. Трактовая, д. 107 |
| 10411. | с. Камень-Рыболов, ул. Трактовая, д. 117 |
| 10412. | с. Камень-Рыболов, ул. Трактовая, д. 117А |
| 10413. | с. Камень-Рыболов, ул. Трактовая, д. 117Б |
| 10414. | с. Мельгуновка, ул. Ленинская, д. 28 |
| 10415. | с. Новоселище, ул. Школьная, д. 39А |
| Хасанский муниципальный район | |
| Барабашское сельское поселение | |
| 10416. | с. Барабаш, ул. Лазо, д. 12 |
| 10417. | с. Барабаш, ул. Центральная, д. 5 |
| 10418. | с. Барабаш, ул. Центральная, д. 7 |
| 10419. | с. Барабаш, ул. Центральная, д. 9 |
| 10420. | с. Барабаш, ул. Центральная, д. 11 |
| 10421. | с. Барабаш, ул. Гвардейская, д. 2 |
| 10422. | с. Барабаш, ул. Гвардейская, д. 4 |
| 10423. | с. Барабаш, ул. Гвардейская, д. 6 |
| 10424. | с. Барабаш, ул. Гвардейская, д. 8 |
| 10425. | с. Барабаш, ул. Гвардейская, д. 16 |
| 10426. | с. Барабаш, ул. Парковая, д. 19 |
| 10427. | с. Занадворовка, ул. Гарнизонная, д. 59 |
| 10428. | с. Занадворовка, ул. Гарнизонная, д. 63 |
| 10429. | с. Занадворовка, ул. Гарнизонная, д. 70 |
| 10430. | с. Занадворовка, ул. Гарнизонная, д. 71 |
| 10431. | с. Занадворовка, ул. Гарнизонная, д. 73 |
| 10432. | с. Занадворовка, ул. Гарнизонная, д. 74 |
| 10433. | с. Занадворовка, ул. Гарнизонная, д. 75 |
| 10434. | с. Занадворовка, ул. Гарнизонная, д. 237 |
| 10435. | с. Занадворовка, ул. Гвардейская, д. 49 |
| Безверховское сельское поселение | |
| 10436. | с. Безверхово, ул. Кедровая, д. 2 |
| 10437. | с. Безверхово, ул. Кедровая, д. 4 |
| 10438. | с. Безверхово, ул. Комарова, д. 2 |
| 10439. | с. Безверхово, ул. Комарова, д. 4 |
| 10440. | с. Безверхово, ул. Октябрьская, д. 74 |
| 10441. | с. Безверхово, ул. Октябрьская, д. 76 |
| 10442. | с. Безверхово, ул. Советская, д. 8 |
| 10443. | с. Перевозное, ул. Строительная, д. 1 |
| 10444. | с. Перевозное, ул. Строительная, д. 2 |
| Зарубинское городское поселение | |
| 10445. | пгт. Зарубино, ул. Нагорная, д. 1 |
| 10446. | пгт. Зарубино, ул. Нагорная, д. 2А |
| 10447. | пгт. Зарубино, ул. Нагорная, д. 3 |
| 10448. | пгт. Зарубино, ул. Нагорная, д. 4А |
| 10449. | пгт. Зарубино, ул. Нагорная, д. 5 |
| 10450. | пгт. Зарубино, ул. Нагорная, д. 6А |
| 10451. | пгт. Зарубино, ул. Нагорная, д. 7 |
| 10452. | пгт. Зарубино, ул. Нагорная, д. 8А |
| 10453. | пгт. Зарубино, ул. Нагорная, д. 9 |
| 10454. | пгт. Зарубино, ул. Нагорная, д. 11 |
| 10455. | пгт. Зарубино, ул. Нагорная, д. 13 |
| 10456. | пгт. Зарубино, ул. Нагорная, д. 15 |
| 10457. | пгт. Зарубино, ул. Нагорная, д. 16 |
| 10458. | пгт. Зарубино, ул. Нагорная, д. 17 |
| 10459. | пгт. Зарубино, ул. Нагорная, д. 19 |
| 10460. | пгт. Зарубино, ул. Нагорная, д. 22 |
| 10461. | пгт. Зарубино, ул. Нагорная, д. 23 |
| 10462. | пгт. Зарубино, ул. Нагорная, д. 55 |
| 10463. | пгт. Зарубино, ул. Строительная, д. 18 |
| 10464. | пгт. Зарубино, ул. Строительная, д. 19 |
| 10465. | пгт. Зарубино, ул. Строительная, д. 20 |
| 10466. | пгт. Зарубино, ул. Строительная, д. 21 |
| 10467. | пгт. Зарубино, ул. Строительная, д. 22 |
| 10468. | пгт. Зарубино, ул. Строительная, д. 23 |
| 10469. | пгт. Зарубино, ул. Строительная, д. 24 |
| 10470. | пгт. Зарубино, ул. Строительная, д. 25 |
| 10471. | пгт. Зарубино, ул. Строительная, д. 26 |
| 10472. | пгт. Зарубино, ул. Строительная, д. 28 |
| Краскинское городское поселение | |
| 10473. | пгт. Краскино, ул. Гвоздева, д. 18 |
| 10474. | пгт. Краскино, ул. Горького, д. 6 |
| 10475. | пгт. Краскино, ул. Лазо, д. 24 |
| 10476. | пгт. Краскино, ул. Лазо, д. 28 |
| 10477. | пгт. Краскино, ул. Ленина, д. 3 |
| 10478. | пгт. Краскино, ул. Ленина, д. 7 |
| 10479. | пгт. Краскино, ул. Ленина, д. 13 |
| 10480. | пгт. Краскино, ул. Ленина, д. 27 |
| 10481. | пгт. Краскино, ул. Ленина, д. 31 |
| 10482. | пгт. Краскино, ул. Ленина, д. 39 |
| 10483. | пгт. Краскино, ул. Ленина, д. 41 |
| 10484. | пгт. Краскино, ул. Махалина, д. 6 |
| 10485. | пгт. Краскино, ул. Махалина, д. 8 |
| 10486. | пгт. Краскино, ул. Новокиевская, д. 7 |
| 10487. | пгт. Краскино, ул. Стадионная, д. 1 |
| 10488. | пгт. Краскино, ул. Стадионная, д. 2 |
| 10489. | пгт. Краскино, ул. Стадионная, д. 4 |
| 10490. | пгт. Краскино, ул. Стадионная, д. 6 |
| 10491. | пгт. Краскино, ул. Стадионная, д. 6А |
| 10492. | пгт. Краскино, ул. Строительная, д. 3 |
| 10493. | пгт. Краскино, ул. Хасанская, д. 13 |
| 10494. | пгт. Краскино, ул. Хасанская, д. 17 |
| 10495. | пгт. Краскино, ул. Хасанская, д. 22 |
| 10496. | пгт. Краскино, ул. Хасанская, д. 24 |
| 10497. | пгт. Краскино, ул. Хасанская, д. 26 |
| 10498. | пгт. Краскино, ул. Хасанская, д. 28 |
| 10499. | пгт. Краскино, ул. Школьная, д. 1 |
| 10500. | пгт. Краскино, ул. Школьная, д. 2 |
| 10501. | пгт. Краскино, ул. Школьная, д. 3 |
| 10502. | пгт. Краскино, ул. Школьная, д. 4 |
| 10503. | пгт. Краскино, ул. Школьная, д. 5 |
| 10504. | пгт. Краскино, ул. Школьная, д. 6 |
| 10505. | пгт. Краскино, ул. Школьная, д. 7 |
| Посьетское городское поселение | |
| 10506. | пгт. Посьет, туп. Портовый, д. 1 |
| 10507. | пгт. Посьет, туп. Портовый, д. 2 |
| 10508. | пгт. Посьет, туп. Портовый, д. 7 |
| 10509. | пгт. Посьет, ул. Портовая, д. 44 |
| 10510. | пгт. Посьет, ул. Портовая, д. 46 |
| 10511. | пгт. Посьет, ул. Портовая, д. 50 |
| 10512. | пгт. Посьет, ул. Советская, д.31А |
| 10513. | пгт. Посьет, ул. Советская, д. 35 |
| 10514. | пгт. Посьет, ул. Советская, д. 36 |
| 10515. | пгт. Посьет, ул. Советская, д. 37 |
| 10516. | пгт. Посьет, ул. Советская, д. 38 |
| 10517. | пгт. Посьет, ул. Станционная, д. 1 |
| 10518. | с. Гвоздево, ул. Линейная, д. 6 |
| 10519. | с. Гвоздево, ул. Центральная, д. 18 |
| 10520. | с. Гвоздево, ул. Центральная, д. 20 |
| Приморское городское поселение | |
| 10521. | пгт. Приморский, ул. Молодежная, д. 6 |
| 10522. | пгт. Приморский, ул. Молодежная, д. 7 |
| 10523. | пгт. Приморский, ул. Молодежная, д. 8 |
| 10524. | пгт. Приморский, ул. Молодежная, д. 9 |
| 10525. | пгт. Приморский, ул. Молодежная, д. 10 |
| 10526. | пгт. Приморский, ул. Молодежная, д. 11 |
| 10527. | пгт. Приморский, ул. Молодежная, д. 12 |
| 10528. | пгт. Приморский, ул. Молодежная, д. 13 |
| 10529. | пгт. Приморский, ул. Молодежная, д. 14 |
| 10530. | пгт. Приморский, ул. Молодежная, д. 15 |
| 10531. | пгт. Приморский, ул. Молодежная, д. 17 |
| 10532. | пгт. Приморский, ул. Молодежная, д. 19 |
| 10533. | пгт. Приморский, ул. Пограничная, д. 4 |
| 10534. | пгт. Приморский, ул. Пограничная, д. 5 |
| 10535. | пгт. Приморский, ул. Пограничная, д. 5А |
| 10536. | пгт. Приморский, ул. Центральная, д. 16А |
| 10537. | пгт. Приморский, ул. Центральная, д. 17 |
| 10538. | пгт. Приморский, ул. Центральная, д. 20 |
| 10539. | пгт. Приморский, ул. Центральная, д. 23 |
| 10540. | пгт. Приморский, ул. Центральная, д. 56 |
| 10541. | пгт. Приморский, ул. Центральная, д. 60 |
| 10542. | пгт. Приморский, ул. Центральная, д. 64 |
| 10543. | пгт. Приморский, ул. Центральная, д. 66 |
| 10544. | пгт. Приморский, ул. Центральная, д. 68 |
| Славянское городское поселение | |
| 10545. | пгт. Славянка, ул. 50 лет Октября, д. 2 |
| 10546. | пгт. Славянка, ул. 50 лет Октября |
| 10547. | пгт. Славянка, ул. 50 лет Октября, д. 6 |
| 10548. | пгт. Славянка, ул. 50 лет Октября, д. 8 |
| 10549. | пгт. Славянка, ул. 50 лет Октября, д. 10 |
| 10550. | пгт. Славянка, ул. 50 лет Октября, д. 11 |
| 10551. | пгт. Славянка, ул. 50 лет Октября, д. 12 |
| 10552. | пгт. Славянка, ул. 50 лет Октября, д. 13 |
| 10553. | пгт. Славянка, ул. 50 лет Октября, д. 14 |
| 10554. | пгт. Славянка, ул. 50 лет Октября, д. 15 |
| 10555. | пгт. Славянка, ул. 50 лет Октября, д. 16 |
| 10556. | пгт. Славянка, ул. 50 лет Октября, д. 17 |
| 10557. | пгт. Славянка, ул. Блюхера, д. 2 |
| 10558. | пгт. Славянка, ул. Блюхера, д. 4 |
| 10559. | пгт. Славянка, ул. Блюхера, д. 4А |
| 10560. | пгт. Славянка, ул. Блюхера, д. 6 |
| 10561. | пгт. Славянка, ул. Блюхера, д. 8 |
| 10562. | пгт. Славянка, ул. Блюхера, д. 10 |
| 10563. | пгт. Славянка, ул. Блюхера, д. 12 |
| 10564. | пгт. Славянка, ул. Блюхера, д. 14 |
| 10565. | пгт. Славянка, ул. Блюхера, д. 16 |
| 10566. | пгт. Славянка, ул. Блюхера, д. 18 |
| 10567. | пгт. Славянка, ул. Блюхера, д. 20 |
| 10568. | пгт. Славянка, ул. Блюхера, д. 22 |
| 10569. | пгт. Славянка, ул. Весенняя, д. 16 |
| 10570. | пгт. Славянка, ул. Весенняя, д. 17 |
| 10571. | пгт. Славянка, ул. Восточная, д. 4 |
| 10572. | пгт. Славянка, ул. Героев Хасана, д. 1 |
| 10573. | пгт. Славянка, ул. Героев Хасана, д. 3 |
| 10574. | пгт. Славянка, ул. Героев Хасана, д. 7 |
| 10575. | пгт. Славянка, ул. Героев Хасана, д. 9 |
| 10576. | пгт. Славянка, ул. Героев Хасана, д. 11 |
| 10577. | пгт. Славянка, ул. Героев Хасана, д. 13 |
| 10578. | пгт. Славянка, ул. Героев Хасана, д. 15 |
| 10579. | пгт. Славянка, ул. Героев Хасана, д. 17 |
| 10580. | пгт. Славянка, ул. Героев Хасана, д. 19 |
| 10581. | пгт. Славянка, ул. Героев Хасана, д. 21 |
| 10582. | пгт. Славянка, ул. Героев Хасана, д. 23 |
| 10583. | пгт. Славянка, ул. Героев Хасана, д. 25 |
| 10584. | пгт. Славянка, ул. Дружбы, д. 8 |
| 10585. | пгт. Славянка, ул. Дружбы, д. 10 |
| 10586. | пгт. Славянка, ул. Дружбы, д. 12 |
| 10587. | пгт. Славянка, ул. Дружбы, д. 14 |
| 10588. | пгт. Славянка, ул. Дружбы, д. 16 |
| 10589. | пгт. Славянка, ул. Дружбы, д. 18 |
| 10590. | пгт. Славянка, ул. Дружбы, д. 22 |
| 10591. | пгт. Славянка, ул. Дружбы, д. 24 |
| 10592. | пгт. Славянка, ул. Лазо, д. 4 |
| 10593. | пгт. Славянка, ул. Лазо, д. 6 |
| 10594. | пгт. Славянка, ул. Лазо, д. 8 |
| 10595. | пгт. Славянка, ул. Лазо, д. 9 |
| 10596. | пгт. Славянка, ул. Лазо, д. 10 |
| 10597. | пгт. Славянка, ул. Лазо, д. 12 |
| 10598. | пгт. Славянка, ул. Лазо, д. 14 |
| 10599. | пгт. Славянка, ул. Лазо, д. 16 |
| 10600. | пгт. Славянка, ул. Лазо, д. 18 |
| 10601. | пгт. Славянка, ул. Лазо, д. 20 |
| 10602. | пгт. Славянка, ул. Лазо, д. 22 |
| 10603. | пгт. Славянка, ул. Лазо, д. 26 |
| 10604. | пгт. Славянка, ул. Лазо, д. 28 |
| 10605. | пгт. Славянка, ул. Лазо, д. 30 |
| 10606. | пгт. Славянка, ул. Ленинская, д. 35 |
| 10607. | пгт. Славянка, ул. Ленинская, д. 47 |
| 10608. | пгт. Славянка, ул. Ленинская, д. 49 |
| 10609. | пгт. Славянка, ул. Ленинская, д. 66 |
| 10610. | пгт. Славянка, ул. Ленинская, д. 68 |
| 10611. | пгт. Славянка, ул. Ленинская, д. 70 |
| 10612. | пгт. Славянка, ул. Молодежная, д. 2 |
| 10613. | пгт. Славянка, ул. Молодежная, д. 4 |
| 10614. | пгт. Славянка, ул. Молодежная, д. 6 |
| 10615. | пгт. Славянка, ул. Молодежная, д. 8 |
| 10616. | пгт. Славянка, ул. Молодежная, д. 10 |
| 10617. | пгт. Славянка, ул. Молодежная, д. 12 |
| 10618. | пгт. Славянка, ул. Молодежная, д. 14 |
| 10619. | пгт. Славянка, ул. Молодежная, д. 16 |
| 10620. | пгт. Славянка, ул. Молодежная, д. 18 |
| 10621. | пгт. Славянка, ул. Нерпинская, д. 15 |
| 10622. | пгт. Славянка, ул. Нерпинская, д. 17 |
| 10623. | пгт. Славянка, ул. Нерпинская, д. 19 |
| 10624. | пгт. Славянка, ул. Парковая, д. 4 |
| 10625. | пгт. Славянка, ул. Парковая, д. 9 |
| 10626. | пгт. Славянка, ул. Рыбаков, д. 1 |
| 10627. | пгт. Славянка, ул. Рыбаков, д. 1А |
| 10628. | пгт. Славянка, ул. Рыбаков, д. 2 |
| 10629. | пгт. Славянка, ул. Рыбаков, д. 3 |
| 10630. | пгт. Славянка, ул. Рыбаков, д. 4 |
| 10631. | пгт. Славянка, ул. Рыбаков, д. 5 |
| 10632. | пгт. Славянка, ул. Рыбаков, д. 6 |
| 10633. | пгт. Славянка, ул. Рыбаков, д. 7А |
| 10634. | пгт. Славянка, ул. Рыбаков, д. 9 |

| | |
|---|---|
| 10635. | пгт. Славянка, ул. Чкалова, д. 22 |
| 10636. | пгт. Славянка, ул. Чкалова, д. 24 |
| 10637. | пгт. Славянка, ул. Юбилейная, д. 8 |
| 10638. | пгт. Славянка, ул. Юбилейная, д. 10 |
| 10639. | пгт. Славянка, ул. Юбилейная, д. 12 |
| Хасанское городское поселение | |
| 10640. | пгт. Хасан, ул. И.Мошляка, д. 1 |
| 10641. | пгт. Хасан, ул. И.Мошляка, д. 2 |
| 10642. | пгт. Хасан, ул. И.Мошляка, д. 4 |
| 10643. | пгт. Хасан, ул. И.Мошляка, д. 6 |
| Хорольский муниципальный район | |
| Новодевицкое сельское поселение | |
| 10644. | с. Новодевица, ул. Школьная, д. 44 |
| Хорольское сельское поселение | |
| 10645. | с. Хороль, ул. Городок-5, д. 3 |
| 10646. | с. Хороль, ул. Городок-5, д. 4 |
| 10647. | с. Хороль, ул. Городок-5, д. 6 |
| 10648. | с. Хороль, ул. Городок-5, д. 7 |
| 10649. | с. Хороль, ул. Городок-5, д. 9 |
| 10650. | с. Хороль, ул. Городок-5, д. 12 |
| 10651. | с. Хороль, ул. Городок-5, д. 14 |
| 10652. | с. Хороль, ул. Городок-5, д. 15 |
| 10653. | с. Хороль, ул. Городок-5, д. 16 |
| 10654. | с. Хороль, ул. Городок-5, д. 17 |
| 10655. | с. Хороль, ул. им. М.Пугача, д. 2А |
| 10656. | с. Хороль, ул. Калининская, д. 4 |
| 10657. | с. Хороль, ул. Калининская, д. 6 |
| 10658. | с. Хороль, ул. Калининская, д. 8 |
| 10659. | с. Хороль, ул. Комсомольская, д. 2 |
| 10660. | с. Хороль, ул. Комсомольская, д. 4 |
| 10661. | с. Хороль, ул. Комсомольская, д. 6 |
| 10662. | с. Хороль, ул. Комсомольская, д. 10 |
| 10663. | с. Хороль, ул. Комсомольская, д. 14 |
| 10664. | с. Хороль, ул. Комсомольская, д. 16 |
| 10665. | с. Хороль, ул. Комсомольская, д. 18 |
| 10666. | с. Хороль, ул. Комсомольская, д. 20 |
| 10667. | с. Хороль, ул. Комсомольская, д. 22 |
| 10668. | с. Хороль, ул. Комсомольская, д. 56 |
| 10669. | с. Хороль, ул. Космонавтов, д. 10 |
| 10670. | с. Хороль, ул. Космонавтов, д. 11 |
| 10671. | с. Хороль, ул. Космонавтов, д. 13 |
| 10672. | с. Хороль, ул. Космонавтов, д. 18 |
| 10673. | с. Хороль, ул. Красноармейская, д. 2 |
| 10674. | с. Хороль, ул. Лазо, д. 16 |
| 10675. | с. Хороль, ул. Ленинская, д. 52 |
| 10676. | с. Хороль, ул. Ленинская, д. 54 |
| 10677. | с. Хороль, ул. Ленинская, д. 64 |
| 10678. | с. Хороль, ул. Ленинская, д. 66 |
| 10679. | с. Хороль, ул. Ленинская, д. 68 |
| 10680. | с. Хороль, ул. Ленинская, д. 70 |
| 10681. | с. Хороль, ул. Ленинская, д. 72 |
| 10682. | с. Хороль, ул. Ленинская, д. 74 |
| 10683. | с. Хороль, ул. Ленинская, д. 78 |
| 10684. | с. Хороль, ул. Ленинская, д. 80 |
| 10685. | с. Хороль, ул. Ленинская, д. 85 |
| 10686. | с. Хороль, ул. Ленинская, д. 86 |
| 10687. | с. Хороль, ул. Ленинская, д. 92 |
| 10688. | с. Хороль, ул. Ленинская, д. 94 |
| 10689. | с. Хороль, ул. Ленинская, д. 96 |
| 10690. | с. Хороль, ул. Ленинская, д. 98 |
| 10691. | с. Хороль, ул. Ленинская, д. 100 |
| 10692. | с. Хороль, ул. Ленинская, д. 110 |
| 10693. | с. Хороль, ул. Ленинская, д. 112 |
| 10694. | с. Хороль, ул. Ленинская, д. 114 |
| 10695. | с. Хороль, ул. Луговая, д. 1 |
| 10696. | с. Хороль, ул. Луговая, д. 3 |
| 10697. | с. Хороль, ул. Луговая, д. 5 |
| 10698. | с. Хороль, ул. Луговая, д. 7 |
| 10699. | с. Хороль, ул. Луговая, д. 9 |
| 10700. | с. Хороль, ул. Луговая, д. 11 |
| 10701. | с. Хороль, ул. Луговая, д. 13 |
| 10702. | с. Хороль, ул. Луговая, д. 15 |
| 10703. | с. Хороль, ул. Луговая, д. 17 |
| 10704. | с. Хороль, ул. Луговая, д. 19 |
| 10705. | с. Хороль, ул. Луговая, д. 21 |
| 10706. | с. Хороль, ул. Луговая, д. 23 |
| 10707. | с. Хороль, ул. Луговая, д. 25 |
| 10708. | с. Хороль, ул. Луговая, д. 27 |
| 10709. | с. Хороль, ул. Луговая, д. 31 |
| 10710. | с. Хороль, ул. Луговая, д. 33 |
| 10711. | с. Хороль, ул. Октябрьская, д. 10 |
| 10712. | с. Хороль, ул. Октябрьская, д. 12 |
| 10713. | с. Хороль, ул. Октябрьская, д. 14 |
| 10714. | с. Хороль, ул. Первомайская, д. 6 |
| 10715. | с. Хороль, ул. Советская, д. 55 |
| 10716. | с. Хороль, ул. Советская, д. 57 |
| 10717. | с. Хороль, ул. Степная, д. 1 |
| 10718. | с. Хороль, ул. Степная, д. 11 |
| 10719. | с. Хороль, ул. Фадеева, д. 1 |
| 10720. | с. Хороль, ул. Чапаева, д. 2 |
| 10721. | с. Хороль, ул. Чапаева, д. 4 |
| 10722. | с. Хороль, ул. Чапаева, д. 6 |
| 10723. | с. Хороль, ул. Чапаева, д. 8 |
| 10724. | с. Хороль, ул. Чапаева, д. 10 |
| 10725. | с. Хороль, ул. Чапаева, д. 12 |
| 10726. | с. Хороль, ул. Чапаева, д. 13 |
| 10727. | с. Хороль, ул. Чапаева, д. 14 |
| 10728. | с. Хороль, ул. Чапаева, д. 15 |
| 10729. | с. Хороль, ул. Чапаева, д. 16 |
| 10730. | с. Хороль, ул. Чапаева, д. 17 |
| 10731. | с. Хороль, ул. Чапаева, д. 18 |
| 10732. | с. Хороль, ул. Чапаева, д. 19 |
| 10733. | с. Хороль, ул. Чапаева, д. 20 |
| Ярославское городское поселение | |
| 10734. | пгт. Ярославский, пр-ктЛенина, д. 3 |
| 10735. | пгт. Ярославский, пр-ктЛенина, д. 4 |
| 10736. | пгт. Ярославский, пр-ктЛенина, д. 6 |
| 10737. | пгт. Ярославский, пр-ктЛенина, д. 7 |
| 10738. | пгт. Ярославский, пр-ктЛенина, д. 9 |
| 10739. | пгт. Ярославский, пр-ктЛенина, д. 11 |
| 10740. | пгт. Ярославский, проезд. Школьный, д. 1 |
| 10741. | пгт. Ярославский, проезд. Школьный, д. 2 |
| 10742. | пгт. Ярославский, проезд. Школьный, д. 3 |
| 10743. | пгт. Ярославский, проезд. Школьный, д. 4 |
| 10744. | пгт. Ярославский, проезд. Школьный, д. 5 |
| 10745. | пгт. Ярославский, проезд. Школьный, д. 6 |
| 10746. | пгт. Ярославский, проезд. Школьный, д. 7 |
| 10747. | пгт. Ярославский, проезд. Школьный, д. 8 |
| 10748. | пгт. Ярославский, проезд. Школьный, д. 10 |
| 10749. | пгт. Ярославский, проезд. Школьный, д. 11 |
| 10750. | пгт. Ярославский, ул. Геологическая, д. 41 |
| 10751. | пгт. Ярославский, ул. Геологическая, д. 47 |
| 10752. | пгт. Ярославский, ул. Олега Кошевого, д. 1 |
| 10753. | пгт. Ярославский, ул. Олега Кошевого, д. 3 |
| 10754. | пгт. Ярославский, ул. Олега Кошевого, д. 4 |
| 10755. | пгт. Ярославский, ул. Лазо, д. 1 |
| 10756. | пгт. Ярославский, ул. Лазо, д. 3 |
| 10757. | пгт. Ярославский, ул. Лазо, д. 5 |
| 10758. | пгт. Ярославский, ул. Лазо, д. 7 |
| 10759. | пгт. Ярославский, ул. Лазо, д. 11 |
| 10760. | пгт. Ярославский, ул. Ленинская, д. 1 |
| 10761. | пгт. Ярославский, ул. Ленинская, д. 3 |
| 10762. | пгт. Ярославский, ул. Ленинская, д. 4 |
| 10763. | пгт. Ярославский, ул. Ленинская, д. 5 |
| 10764. | пгт. Ярославский, ул. Ленинская, д. 6 |
| 10765. | пгт. Ярославский, ул. Ленинская, д. 8 |
| 10766. | пгт. Ярославский, ул. Ленинская, д. 9 |
| 10767. | пгт. Ярославский, ул. Ленинская, д. 10 |
| 10768. | пгт. Ярославский, ул. Ленинская, д. 11 |
| 10769. | пгт. Ярославский, ул. Ленинская, д. 12 |
| 10770. | пгт. Ярославский, ул. Ленинская, д. 14 |
| 10771. | пгт. Ярославский, ул. Ленинская, д. 17 |
| 10772. | пгт. Ярославский, ул. Ленинская, д. 18 |
| 10773. | пгт. Ярославский, ул. Ленинская, д. 20 |
| 10774. | пгт. Ярославский, ул. Ломоносова, д. 2 |
| 10775. | пгт. Ярославский, ул. Ломоносова, д. 4 |
| 10776. | пгт. Ярославский, ул. Ломоносова, д. 7 |
| 10777. | пгт. Ярославский, ул. Ломоносова, д. 9 |
| 10778. | пгт. Ярославский, ул. Ломоносова, д. 11 |
| 10779. | пгт. Ярославский, ул. Ломоносова, д. 14 |
| 10780. | пгт. Ярославский, ул. Ломоносова, д. 15 |
| 10781. | пгт. Ярославский, ул. Ломоносова, д. 16 |
| 10782. | пгт. Ярославский, ул. Ломоносова, д. 17 |
| 10783. | пгт. Ярославский, ул. Ломоносова, д. 18 |
| 10784. | пгт. Ярославский, ул. Ломоносова, д. 19 |
| 10785. | пгт. Ярославский, ул. Ломоносова, д. 20 |
| 10786. | пгт. Ярославский, ул. Ломоносова, д. 23 |
| 10787. | пгт. Ярославский, ул. Ломоносова, д. 24 |
| 10788. | пгт. Ярославский, ул. Ломоносова, д. 25 |
| 10789. | пгт. Ярославский, ул. Ломоносова, д. 26 |
| 10790. | пгт. Ярославский, ул. Ломоносова, д. 27 |
| 10791. | пгт. Ярославский, ул. Ломоносова, д. 28 |
| 10792. | пгт. Ярославский, ул. Ломоносова, д. 30 |
| 10793. | пгт. Ярославский, ул. Матросова, д. 6 |
| 10794. | пгт. Ярославский, ул. Матросова, д. 8 |
| 10795. | пгт. Ярославский, ул. Матросова, д. 11 |
| 10796. | пгт. Ярославский, ул. Матросова, д. 12 |
| 10797. | пгт. Ярославский, ул. Матросова, д. 14 |
| 10798. | пгт. Ярославский, ул. Матросова, д. 15 |
| 10799. | пгт. Ярославский, ул. Матросова, д. 18 |
| 10800. | пгт. Ярославский, ул. Матросова, д. 19 |
| 10801. | пгт. Ярославский, ул. Матросова, д. 20 |
| 10802. | пгт. Ярославский, ул. Советская, д. 15 |
| 10803. | пгт. Ярославский, ул. Советская, д. 17 |
| 10804. | пгт. Ярославский, ул. Советская, д. 19 |
| 10805. | пгт. Ярославский, ул. Школьная, д. 14 |
| 10806. | с. Вознесенка, ул. Первомайская, д. 2 |
| 10807. | с. Вознесенка, ул. Первомайская, д. 4 |
| 10808. | с. Вознесенка, ул. Первомайская, д. 6 |
| 10809. | с. Вознесенка, ул. Первомайская, д. 8 |
| Черниговский муниципальный район | |
| Дмитриевское сельское поселение | |
| 10810. | с. Дмитриевка, ул. Ленинская, д. 60 |
| 10811. | с. Дмитриевка, ул. Ленинская, д. 66 |
| 10812. | с. Дмитриевка, ул. Ленинская, д. 70 |
| 10813. | с. Майское, ул. 60 лет Октября, д. 16 |
| 10814. | с. Меркушевка, ул. Центральная, д. 4 |
| 10815. | с. Синий Гай, ул. Советская, д. 9 |
| Реттиховское сельское поселение | |
| 10816. | п. Реттиховка, ул. Заречная, д. 3 |
| 10817. | п. Реттиховка, ул. Инженерная, д. 1 |
| 10818. | п. Реттиховка, ул. Инженерная, д. 2 |
| 10819. | п. Реттиховка, ул. Центральная, д. 17 |
| 10820. | п. Реттиховка, ул. Центральная, д. 18 |
| 10821. | п. Реттиховка, ул. Центральная, д. 19 |
| 10822. | п. Реттиховка, ул. Центральная, д. 20 |
| 10823. | п. Реттиховка, ул. Центральная, д. 21 |
| 10824. | п. Реттиховка, ул. Центральная, д. 22 |
| 10825. | п. Реттиховка, ул. Центральная, д. 23 |
| 10826. | п. Реттиховка, ул. Центральная, д. 24 |
| 10827. | п. Реттиховка, ул. Центральная, д. 25А |
| 10828. | п. Реттиховка, ул. Юбилейная, д. 1 |
| 10829. | п. Реттиховка, ул. Юбилейная, д. 2 |
| 10830. | п. Реттиховка, ул. Юбилейная, д. 3 |
| 10831. | п. Реттиховка, ул. Юбилейная, д. 4 |
| 10832. | п. Реттиховка, ул. Юбилейная, д. 5 |
| 10833. | п. Реттиховка, ул. Юбилейная, д. 6 |
| Сибирцевское городское поселение | |
| 10834. | пгт. Сибирцево, пер. Больничный, д. 5 |
| 10835. | пгт. Сибирцево, пер. Больничный, д. 7 |
| 10836. | пгт. Сибирцево, пер. Больничный, д. 8 |
| 10837. | пгт. Сибирцево, пер. Больничный, д. 9 |
| 10838. | пгт. Сибирцево, пер. Больничный, д. 11 |
| 10839. | пгт. Сибирцево, пер. Советов, д. 3 |
| 10840. | пгт. Сибирцево, пер. Советов, д. 4 |
| 10841. | пгт. Сибирцево, пер. Советов, д. 6 |
| 10842. | пгт. Сибирцево, пер. Чапаева, д. 4 |
| 10843. | пгт. Сибирцево, пер. Чапаева, д. 5 |
| 10844. | пгт. Сибирцево, пер. Чапаева, д. 7 |
| 10845. | пгт. Сибирцево, пер. Чапаева, д. 9 |
| 10846. | пгт. Сибирцево, ул. Вокзальная, д. 14 |
| 10847. | пгт. Сибирцево, ул. Деповская, д. 8 |
| 10848. | пгт. Сибирцево, ул. Деповская, д. 12 |
| 10849. | пгт. Сибирцево, ул. Деповская, д. 14 |
| 10850. | пгт. Сибирцево, ул. Деповская, д. 16 |
| 10851. | пгт. Сибирцево, ул. Деповская, д. 18 |
| 10852. | пгт. Сибирцево, ул. Деповская, д. 20 |
| 10853. | пгт. Сибирцево, ул. Деповская, д. 28 |
| 10854. | пгт. Сибирцево, ул. Комсомольская, д. 8 |
| 10855. | пгт. Сибирцево, ул. Комсомольская, д. 14 |
| 10856. | пгт. Сибирцево, ул. Комсомольская, д. 20 |
| 10857. | пгт. Сибирцево, ул. Комсомольская, д. 22 |
| 10858. | пгт. Сибирцево, ул. Красноармейская, д. 10 |
| 10859. | пгт. Сибирцево, ул. Красноармейская, д. 12 |
| 10860. | пгт. Сибирцево, ул. Красноармейская, д. 14 |
| 10861. | пгт. Сибирцево, ул. Красноармейская, д. 16 |
| 10862. | пгт. Сибирцево, ул. Красноармейская, д. 18 |
| 10863. | с. Монастырище, ул. Лазо, д. 27 |
| 10864. | пгт. Сибирцево, ул. Ленинская, д. 6 |
| 10865. | пгт. Сибирцево, ул. Ленинская, д. 8 |
| 10866. | пгт. Сибирцево, ул. Ленинская, д. 10 |
| 10867. | пгт. Сибирцево, ул. Ленинская, д. 11 |
| 10868. | пгт. Сибирцево, ул. Ленинская, д. 12 |
| 10869. | пгт. Сибирцево, ул. Ленинская, д. 13 |
| 10870. | пгт. Сибирцево, ул. Ленинская, д. 15 |
| 10871. | пгт. Сибирцево, ул. Ленинская, д. 23 |
| 10872. | пгт. Сибирцево, ул. Ленинская, д. 24 |
| 10873. | пгт. Сибирцево, ул. Ленинская, д. 25 |
| 10874. | пгт. Сибирцево, ул. Ленинская, д. 25А |
| 10875. | пгт. Сибирцево, ул. Ленинская, д. 26 |
| 10876. | пгт. Сибирцево, ул. Ленинская, д. 27 |
| 10877. | пгт. Сибирцево, ул. Ленинская, д. 28 |
| 10878. | пгт. Сибирцево, ул. Ленинская, д. 29 |
| 10879. | пгт. Сибирцево, ул. Ленинская, д. 30 |
| 10880. | пгт. Сибирцево, ул. Ленинская, д. 33 |
| 10881. | пгт. Сибирцево, ул. Ленинская, д. 35 |
| 10882. | пгт. Сибирцево, ул. Ленинская, д. 35А |
| 10883. | пгт. Сибирцево, ул. Линейная, д. 10 |
| 10884. | пгт. Сибирцево, ул. Мелиораторов, д. 1 |
| 10885. | пгт. Сибирцево, ул. Мелиораторов, д. 2 |
| 10886. | пгт. Сибирцево, ул. Мелиораторов, д. 3 |
| 10887. | пгт. Сибирцево, ул. Мелиораторов, д. 4 |
| 10888. | пгт. Сибирцево, ул. Мелиораторов, д. 5 |
| 10889. | пгт. Сибирцево, ул. Мелиораторов, д. 6 |
| 10890. | пгт. Сибирцево, ул. Мелиораторов, д. 7 |
| 10891. | пгт. Сибирцево, ул. Сенная, д. 4 |
| 10892. | пгт. Сибирцево, ул. Строительная, д. 4 |
| 10893. | пгт. Сибирцево, ул. Строительная, д. 5 |
| 10894. | пгт. Сибирцево, ул. Строительная, д. 6 |
| 10895. | пгт. Сибирцево, ул. Строительная, д. 7 |
| 10896. | пгт. Сибирцево, ул. Строительная, д. 8 |
| 10897. | пгт. Сибирцево, ул. Строительная, д. 9 |
| 10898. | пгт. Сибирцево, ул. Строительная, д. 10 |
| 10899. | пгт. Сибирцево, ул. Строительная, д. 11 |
| 10900. | пгт. Сибирцево, ул. Строительная, д. 12 |
| 10901. | пгт. Сибирцево, ул. Строительная, д. 13 |
| 10902. | пгт. Сибирцево, ул. Строительная, д. 14 |
| 10903. | пгт. Сибирцево, ул. Строительная, д. 15 |
| 10904. | пгт. Сибирцево, ул. Строительная, д. 16 |
| 10905. | пгт. Сибирцево, ул. Строительная, д. 17 |
| 10906. | пгт. Сибирцево, ул. Строительная, д. 18 |
| 10907. | пгт. Сибирцево, ул. Строительная, д. 19 |
| 10908. | пгт. Сибирцево, ул. Строительная, д. 20 |
| 10909. | пгт. Сибирцево, ул. Строительная, д. 24 |
| 10910. | пгт. Сибирцево, ул. Строительная, д. 25 |
| 10911. | пгт. Сибирцево, ул. Строительная, д. 26 |
| 10912. | с. Монастырище, ул. Титова, д. 13 |
| 10913. | пгт. Сибирцево, ул. Чапаева, д. 24 |
| 10914. | пгт. Сибирцево, ул. Чапаева, д. 24А |
| 10915. | пгт. Сибирцево, ул. Чапаева, д. 26А |
| 10916. | пгт. Сибирцево, ул. Школьная, д. 1 |
| 10917. | пгт. Сибирцево, ул. Школьная, д. 2 |
| 10918. | с. Высокое, ул. Строительная, д. 1 |
| 10919. | с. Высокое, ул. Строительная, д. 2 |
| 10920. | с. Высокое, ул. Шоссейная, д. 8А |
| 10921. | с. Монастырище, ул. Якименко, д. 74 |
| 10922. | с. Монастырище, ул. Якименко, д. 76 |
| 10923. | с. Монастырище, квартал ДОС, д. 10 |
| 10924. | с. Монастырище, квартал ДОС, д. 137 |
| 10925. | с. Монастырище, квартал ДОС, д. 177 |
| 10926. | с. Монастырище, квартал ДОС, д. 265 |
| 10927. | с. Монастырище, квартал ДОС, д. 266 |
| 10928. | с. Монастырище, квартал ДОС, д. 280 |
| 10929. | с. Монастырище, квартал ДОС, д. 300 |
| 10930. | с. Монастырище, квартал ДОС, д. 320 |
| 10931. | с. Монастырище, квартал ДОС, д. 332 |
| 10932. | с. Монастырище, квартал ДОС, д. 344 |
| 10933. | с. Монастырище, квартал ДОС, д. 384 |
| 10934. | с. Монастырище, квартал ДОС, д. 435 |
| 10935. | с. Монастырище, квартал ДОС, д. 442 |
| Снегуровское сельское поселение | |
| 10936. | с. Снегуровка, ул. Парковая, д. 25 |
| Черниговское сельское поселение | |
| 10937. | с. Черниговка, ул. Боровикова, д. 1 |
| 10938. | с. Черниговка, ул. Боровикова, д. 3 |
| 10939. | с. Черниговка, ул. Боровикова, д. 154 |
| 10940. | с. Черниговка, ул. Боровикова, д. 190 |
| 10941. | с. Черниговка, ул. Боровикова, д. 191 |
| 10942. | с. Черниговка, ул. Боровикова, д. 199 |
| 10943. | с. Черниговка, ул. Боровикова, д. 200 |
| 10944. | с. Черниговка, ул. Боровикова, д. 200А |
| 10945. | с. Черниговка, ул. Боровикова, д. 227 |
| 10946. | с. Черниговка, ул. Боровикова, д. 228 |

| | |
|---|---|
| 10947. | с. Черниговка, ул. Боровикова, д. 229 |
| 10948. | с. Черниговка, ул. Боровикова, д. 238 |
| 10949. | с. Черниговка, ул. Боровикова, д. 239 |
| 10950. | с. Черниговка, ул. Боровикова, д. 240 |
| 10951. | с. Черниговка, ул. Боровикова, д. 241 |
| 10952. | с. Черниговка, ул. Боровикова, д. 242 |
| 10953. | с. Черниговка, ул. Буденного, д. 17 |
| 10954. | с. Черниговка, ул. Буденного, д. 19 |
| 10955. | с. Черниговка, ул. Буденного, д. 31 |
| 10956. | с. Черниговка, ул. Буденного, д. 33 |
| 10957. | с. Черниговка, ул. Дзержинского, д. 25 |
| 10958. | с. Черниговка, ул. Дзержинского, д. 27 |
| 10959. | с. Черниговка, ул. Заводская, д. 1А |
| 10960. | с. Черниговка, ул. Заводская, д. 2А |
| 10961. | с. Черниговка, ул. Заводская, д. 3А |
| 10962. | с. Черниговка, ул. Заводская, д. 27 |
| 10963. | с. Черниговка, ул. Заводская, д. 29 |
| 10964. | с. Черниговка, ул. Комсомольская, д. 27 |
| 10965. | с. Черниговка, ул. Комсомольская, д. 28А |
| 10966. | с. Черниговка, ул. Комсомольская, д. 31А |
| 10967. | с. Черниговка, ул. Крупозавод, д. 1 |
| 10968. | с. Черниговка, ул. Крупозавод, д. 4 |
| 10969. | с. Черниговка, ул. Крупозавод, д. 5 |
| 10970. | с. Черниговка, ул. Крупозавод, д. 6 |
| 10971. | с. Черниговка, ул. Лазо, д. 15 |
| 10972. | с. Черниговка, ул. Лазо, д. 36 |
| 10973. | с. Черниговка, ул. Лазо, д. 40А |
| 10974. | с. Черниговка, ул. Лазо, д. 40В |
| 10975. | с. Черниговка, ул. Ленинская, д. 50А |
| 10976. | с. Черниговка, ул. Ленинская, д. 52 |
| 10977. | с. Черниговка, ул. Ленинская, д. 61 |
| 10978. | с. Черниговка, ул. Ленинская, д. 67 |
| 10979. | с. Черниговка, ул. Ленинская, д. 85 |
| 10980. | с. Черниговка, ул. Назарова, д. 23 |
| 10981. | с. Черниговка, ул. Октябрьская, д. 36 |
| 10982. | с. Черниговка, ул. Октябрьская, д. 45 |
| 10983. | с. Черниговка, ул. Октябрьская, д. 67 |
| 10984. | с. Черниговка, ул. Октябрьская, д. 67А |
| 10985. | с. Черниговка, ул. Октябрьская, д. 69 |
| 10986. | с. Черниговка, ул. Октябрьская, д. 71 |
| 10987. | с. Черниговка, ул. Октябрьская, д. 74 |
| 10988. | с. Черниговка, ул. Октябрьская, д. 75 |
| 10989. | с. Черниговка, ул. Октябрьская, д. 82 |
| 10990. | с. Черниговка, ул. Октябрьская, д. 121 |
| 10991. | с. Черниговка, ул. Октябрьская, д. 144 |
| 10992. | с. Черниговка, ул. Партизанская, д. 16А |
| 10993. | с. Черниговка, ул. Партизанская, д. 50 |
| 10994. | с. Черниговка, ул. Партизанская, д. 64 |
| 10995. | с. Черниговка, ул. Партизанская, д. 70 |
| 10996. | с. Черниговка, ул. Партизанская, д. 72 |
| 10997. | с. Черниговка, ул. Партизанская, д. 74 |
| 10998. | с. Черниговка, ул. Первомайская, д. 48 |
| 10999. | с. Черниговка, ул. Пушкинская, д. 99 |
| 11000. | с. Черниговка, ул. Советская, д. 55А |
| 11001. | с. Черниговка, ул. Советская, д. 55Б |
| 11002. | с. Черниговка, ул. Советская, д. 57 |
| 11003. | с. Черниговка, ул. Советская, д. 79 |
| 11004. | с. Черниговка, ул. Советская, д. 84 |
| 11005. | с. Черниговка, ул. Советская, д. 88 |
| 11006. | с. Черниговка, ул. Театральная, д. 8 |
| 11007. | с. Черниговка, ул. Юных Пионеров, д. 21 |
| 11008. | с. Черниговка, ул. Юных Пионеров, д. 23А |
| 11009. | с. Черниговка, ул. Юных Пионеров, д. 23Б |
| 11010. | с. Черниговка, ул. Юных Пионеров, д. 23В |
| 11011. | с. Черниговка, ул. Юных Пионеров, д. 35 |
| 11012. | с. Черниговка, ул. Юных Пионеров, д. 35А |
| Чугуевский муниципальный округ | |
| Чугуевское сельское поселение | |
| 11013. | с. Чугуевка, ул. 50 лет Октября, д. 2 |
| 11014. | с. Чугуевка, ул. 50 лет Октября, д. 169 |
| 11015. | с. Чугуевка, ул. 50 лет Октября, д. 169А |
| 11016. | с. Чугуевка, ул. 50 лет Октября, д. 171А |
| 11017. | с. Чугуевка, ул. 50 лет Октября, д. 171Б |
| 11018. | с. Чугуевка, ул. 50 лет Октября, д. 177А |
| 11019. | с. Чугуевка, ул. 50 лет Октября, д. 183 |
| 11020. | с. Чугуевка, ул. 50 лет Октября, д. 185 |
| 11021. | с. Чугуевка, ул. 50 лет Октября, д. 187 |
| 11022. | с. Чугуевка, ул. Дзержинского, д. 1 |
| 11023. | с. Чугуевка, ул. Дзержинского, д. 2 |
| 11024. | с. Чугуевка, ул. Дзержинского, д. 3 |
| 11025. | с. Чугуевка, ул. Дзержинского, д. 5 |
| 11026. | с. Чугуевка, ул. Дзержинского, д. 7 |
| 11027. | с. Чугуевка, ул. Комарова, д. 9 |
| 11028. | с. Чугуевка, ул. Комарова, д. 10 |
| 11029. | с. Чугуевка, ул. Комарова, д. 11 |
| 11030. | с. Чугуевка, ул. Комарова, д. 12 |
| 11031. | с. Чугуевка, ул. Комарова, д. 12А |
| 11032. | с. Чугуевка, ул. Комарова, д. 12Б |
| 11033. | с. Чугуевка, ул. Комарова, д. 13 |
| 11034. | с. Чугуевка, ул. Комарова, д. 15 |
| 11035. | с. Чугуевка, ул. Комарова, д. 16 |
| 11036. | с. Чугуевка, ул. Комарова, д. 17 |
| 11037. | с. Чугуевка, ул. Комарова, д. 19 |
| 11038. | с. Чугуевка, ул. Комарова, д. 21 |
| 11039. | с. Чугуевка, ул. Комарова, д. 50 |
| 11040. | с. Чугуевка, ул. Комсомольская, д. 14 |
| 11041. | с. Чугуевка, ул. Комсомольская, д. 14А |
| 11042. | с. Чугуевка, ул. Комсомольская, д. 14Б |
| 11043. | с. Чугуевка, ул. Комсомольская, д. 16А |
| 11044. | с. Чугуевка, ул. Комсомольская, д. 18А |
| 11045. | с. Чугуевка, ул. Комсомольская, д. 20А |
| 11046. | с. Чугуевка, ул. Комсомольская, д. 29 |
| 11047. | с. Чугуевка, ул. Комсомольская, д. 31Б |
| 11048. | с. Чугуевка, ул. Комсомольская, д. 31В |
| 11049. | с. Чугуевка, ул. Кустарная, д. 40 |
| 11050. | с. Чугуевка, ул. Кустарная, д. 41 |
| 11051. | с. Чугуевка, ул. Лесная, д. 55 |
| 11052. | с. Чугуевка, ул. Магистральная, д. 1 |
| 11053. | с. Чугуевка, ул. Магистральная, д. 1А |
| 11054. | с. Каменка, ул. Магистральная, д. 29А |
| 11055. | с. Чугуевка, ул. Партизанская, д. 1 |
| 11056. | с. Чугуевка, ул. Рабочая, д. 7 |
| 11057. | с. Чугуевка, ул. Строительная, д. 2 |
| 11058. | с. Чугуевка, ул. Строительная, д. 8 |
| 11059. | с. Чугуевка, ул. Строительная, д. 10 |
| 11060. | с. Чугуевка, ул. Титова, д. 59 |
| 11061. | с. Чугуевка, ул. Титова, д. 60 |
| 11062. | с. Чугуевка, ул. Титова, д. 61 |
| 11063. | с. Чугуевка, ул. Титова, д. 62 |
| 11064. | с. Чугуевка, ул. Титова, д. 63 |
| 11065. | с. Чугуевка, ул. Титова, д. 64 |
| 11066. | с. Чугуевка, ул. Титова, д. 65 |
| 11067. | с. Чугуевка, ул. Чапаева, д. 40 |
| 11068. | с. Чугуевка, ул. Школьная, д. 2 |
| 11069. | с. Чугуевка, ул. Школьная, д. 4 |
| 11070. | с. Новочугуевка, ул. Вокзальная, д. 1 |
| 11071. | с. Новочугуевка, ул. Вокзальная, д. 2 |
| 11072. | с. Новочугуевка, ул. Вокзальная, д. 3 |
| 11073. | с. Новочугуевка, ул. Вокзальная, д. 4 |
| 11074. | с. Новочугуевка, ул. Вокзальная, д. 5 |
| 11075. | с. Новочугуевка, ул. Вокзальная, д. 6 |
| Шкотовский муниципальный район | |
| Новонежинское сельское поселение | |
| 11076. | п. Новонежино, ул. Авиаторов, д. 23 |
| 11077. | п. Новонежино, ул. Авиаторов, д. 24 |
| 11078. | п. Новонежино, ул. Авиаторов, д. 25 |
| 11079. | п. Новонежино, ул. Авиаторов, д. 26 |
| 11080. | п. Новонежино, ул. Авиаторов, д. 27 |
| 11081. | п. Новонежино, ул. Авиаторов, д. 29 |
| 11082. | п. Новонежино, ул. Авиаторов, д. 30 |
| 11083. | п. Новонежино, ул. Авиаторов, д. 31 |
| 11084. | п. Новонежино, ул. Молодежная, д. 1 |
| 11085. | п. Новонежино, ул. Молодежная, д. 2 |
| 11086. | п. Новонежино, ул. Почтовая, д. 3 |
| 11087. | с. Анисимовка, ул. Садовая, д. 20 |
| 11088. | с. Анисимовка, ул. Садовая, д. 21 |
| 11089. | с. Анисимовка, ул. Садовая, д. 22 |
| 11090. | с. Анисимовка, ул. Смольная, д. 1 |
| 11091. | с. Анисимовка, ул. Смольная, д. 5 |
| 11092. | с. Анисимовка, ул. Смольная, д. 6 |
| 11093. | с. Анисимовка, ул. Смольная, д. 7 |
| 11094. | с. Анисимовка, ул. Смольная, д. 8 |
| 11095. | с. Анисимовка, ул. Смольная, д. 9 |
| Подъяпольское сельское поселение | |
| 11096. | п. Мысовой, ул. 1 Мая, д. 19 |
| 11097. | п. Мысовой, ул. 1 Мая, д. 21 |
| 11098. | п. Мысовой, ул. 1 Мая, д. 23 |
| 11099. | п. Мысовой, ул. Верхняя, д. 2 |
| 11100. | п. Мысовой, ул. Луговая, д. 8 |
| 11101. | п. Подъяпольское, ул. 40 лет Октября, д. 25А |
| 11102. | п. Подъяпольское, ул. 40 лет Октября, д. 25Б |
| 11103. | п. Подъяпольское, ул. 40 лет Октября, д. 27 |
| 11104. | п. Подъяпольское, ул. 40 лет Октября, д. 29 |
| 11105. | п. Подъяпольское, ул. 40 лет Октября, д. 30 |
| 11106. | п. Подъяпольское, ул. 40 лет Октября, д. 31 |
| 11107. | п. Подъяпольское, ул. 40 лет Октября, д. 33 |
| 11108. | п. Подъяпольское, ул. 40 лет Октября, д. 35 |
| 11109. | п. Подъяпольское, ул. Кутина, д. 1 |
| 11110. | п. Подъяпольское, ул. Морская, д. 5 |
| 11111. | п. Подъяпольское, ул. Морская, д. 13 |
| 11112. | п. Подъяпольское, ул. Морская, д. 15 |
| 11113. | п. Подъяпольское, ул. Рыбацкая, д. 1 |
| 11114. | п. Подъяпольское, ул. Рыбацкая, д. 3 |
| 11115. | п. Подъяпольское, ул. Рыбацкая, д. 5 |
| 11116. | п. Подъяпольское, ул. Рыбацкая, д. 7 |
| Романовское сельское поселение | |
| 11117. | с. Романовка, ул. Верхняя, д. 226 |
| 11118. | с. Романовка, ул. Гвардейская, д. 2 |
| 11119. | с. Романовка, ул. Гвардейская, д. 4 |
| 11120. | с. Романовка, ул. Гвардейская, д. 7 |
| 11121. | с. Романовка, ул. Гвардейская, д. 8 |
| 11122. | с. Романовка, ул. Гвардейская, д. 9 |
| 11123. | с. Романовка, ул. Гвардейская, д. 10 |
| 11124. | с. Романовка, ул. Гвардейская, д. 11 |
| 11125. | с. Романовка, ул. Гвардейская, д. 13 |
| 11126. | с. Романовка, ул. Гвардейская, д. 14 |
| 11127. | с. Романовка, ул. Гвардейская, д. 15 |
| 11128. | с. Романовка, ул. Гвардейская, д. 200 |
| 11129. | с. Романовка, ул. Гвардейская, д. 202 |
| 11130. | с. Романовка, ул. Гвардейская, д. 203 |
| 11131. | с. Романовка, ул. Гвардейская, д. 204 |
| 11132. | с. Романовка, ул. Гвардейская, д. 205 |
| 11133. | с. Романовка, ул. Ленинская, д. 64 |
| 11134. | с. Романовка, ул. Рудакова, д. 1 |
| 11135. | с. Романовка, ул. Рудакова, д. 2 |
| 11136. | с. Романовка, ул. Рудакова, д. 3 |
| Смоляниновское городское поселение | |
| 11137. | пгт. Смоляниново, пер. Школьный, д. 4 |
| 11138. | пгт. Смоляниново, пер. Школьный, д. 6 |
| 11139. | пгт. Смоляниново, пер. Школьный, д. 8 |
| 11140. | пгт. Смоляниново, пер. Школьный, д. 10 |
| 11141. | пгт. Смоляниново, пер. Школьный, д. 12 |
| 11142. | пгт. Смоляниново, пер. Школьный, д. 24 |
| 11143. | пгт. Смоляниново, пер. Школьный, д. 26 |
| 11144. | пгт. Смоляниново, пер. Школьный, д. 28 |
| 11145. | пгт. Смоляниново, пер. Школьный, д. 29 |
| 11146. | пгт. Смоляниново, пер. Школьный, д. 30 |
| 11147. | пгт. Смоляниново, ул. Зеленая, д. 125 |
| 11148. | пгт. Смоляниново, ул. Ленинская, д. 3 |
| 11149. | пгт. Смоляниново, ул. Ленинская, д. 9 |
| 11150. | пгт. Смоляниново, ул. Ленинская, д. 17 |
| 11151. | пгт. Смоляниново, ул. Маяковского, д. 2 |
| 11152. | пгт. Смоляниново, ул. Маяковского, д. 4 |
| 11153. | пгт. Смоляниново, ул. Маяковского, д. 4А |
| 11154. | пгт. Смоляниново, ул. Маяковского, д. 8А |
| 11155. | пгт. Смоляниново, ул. Маяковского, д. 14А |
| 11156. | пгт. Смоляниново, ул. Маяковского, д. 16 |
| 11157. | пгт. Смоляниново, ул. Маяковского, д. 24 |
| 11158. | пгт. Смоляниново, ул. Маяковского, д. 30 |
| 11159. | пгт. Смоляниново, ул. Маяковского, д. 30А |
| 11160. | пгт. Смоляниново, ул. Маяковского, д. 32 |
| 11161. | пгт. Смоляниново, ул. Маяковского, д. 35 |
| 11162. | пгт. Смоляниново, ул. Маяковского, д. 35А |
| 11163. | пгт. Смоляниново, ул. Маяковского, д. 37 |
| 11164. | пгт. Смоляниново, ул. Маяковского, д. 39 |
| 11165. | пгт. Смоляниново, ул. Маяковского, д. 41 |
| 11166. | пгт. Смоляниново, ул. Нагорная, д. 10 |
| 11167. | пгт. Смоляниново, ул. Пушкинская, д. 5 |
| 11168. | пгт. Смоляниново, ул. Пушкинская, д. 7 |
| 11169. | пгт. Смоляниново, ул. Пушкинская, д. 78 |
| 11170. | пгт. Смоляниново, ул. Пушкинская, д. 80 |
| 11171. | пгт. Смоляниново, ул. Пушкинская, д. 82 |
| 11172. | пгт. Смоляниново, ул. Пушкинская, д. 88 |
| 11173. | пгт. Смоляниново, ул. Школьная, д. 1 |
| 11174. | пгт. Смоляниново, ул. Школьная, д. 2 |
| 11175. | пгт. Смоляниново, ул. Школьная, д. 3 |
| 11176. | пгт. Смоляниново, ул. Школьная, д. 4 |
| 11177. | пгт. Смоляниново, ул. Школьная, д. 5 |
| 11178. | пгт. Смоляниново, ул. Школьная, д. 6 |
| 11179. | пгт. Смоляниново, ул. Школьная, д. 7 |
| 11180. | пгт. Смоляниново, ул. Школьная, д. 8 |
| 11181. | пгт. Смоляниново, ул. Школьная, д. 9 |
| 11182. | пгт. Смоляниново, ул. Школьная, д. 10 |
| Центральненское сельское поселение | |
| 11183. | с. Новороссия, ул. Школьная, д. 222 |
| 11184. | с. Центральное, ул. Чапаева, д. 2 |
| 11185. | с. Центральное, ул. Чапаева, д. 3 |
| 11186. | с. Центральное, ул. Чапаева, д. 4 |
| 11187. | с. Центральное, ул. Чапаева, д. 5 |
| 11188. | с. Центральное, ул. Чапаева, д. 6 |
| 11189. | с. Центральное, ул. Чапаева, д. 8 |
| 11190. | с. Центральное, ул. Чапаева, д. 9 |
| 11191. | с. Центральное, ул. Чапаева, д. 10 |
| 11192. | с. Центральное, ул. Чапаева, д. 11 |
| 11193. | с. Центральное, ул. Чапаева, д. 12 |
| 11194. | с. Центральное, ул. Чапаева, д. 13 |
| Шкотовское городское поселение | |
| 11195. | пгт. Шкотово, пер. Кривой, д. 19 |
| 11196. | пгт. Шкотово, пер. Кривой, д. 25 |
| 11197. | пгт. Шкотово, ул. Гарнизонная, д. 89 |
| 11198. | пгт. Шкотово, ул. Гарнизонная, д. 94 |
| 11199. | пгт. Шкотово, ул. Гарнизонная, д. 95 |
| 11200. | пгт. Шкотово, ул. Гарнизонная, д. 121 |
| 11201. | пгт. Шкотово, ул. Гарнизонная, д. 129 |
| 11202. | пгт. Шкотово, ул. Гарнизонная, д. 135 |
| 11203. | пгт. Шкотово, ул. Гарнизонная, д. 139 |
| 11204. | пгт. Шкотово, ул. Гарнизонная, д. 185 |
| 11205. | пгт. Шкотово, ул. Гарнизонная, д. 319 |
| 11206. | пгт. Шкотово, ул. Гарнизонная, д. 320 |
| 11207. | пгт. Шкотово, ул. Гарнизонная, д. 321 |
| 11208. | пгт. Шкотово, ул. Гарнизонная, д. 354 |
| 11209. | пгт. Шкотово, ул. Гарнизонная, д. 355 |
| 11210. | пгт. Шкотово, ул. Гарнизонная, д. 409 |
| 11211. | пгт. Шкотово, ул. Ленинская, д. 51А |
| 11212. | пгт. Шкотово, ул. Ленинская, д. 51Б |
| 11213. | пгт. Шкотово, ул. Ленинская, д. 78 |
| 11214. | пгт. Шкотово, ул. Матюшкина, д. 2Б |
| 11215. | пгт. Шкотово, ул. Матюшкина, д. 2В |
| 11216. | пгт. Шкотово, ул. Матюшкина, д. 2Г |
| 11217. | пгт. Шкотово, ул. Матюшкина, д. 2Д |
| 11218. | пгт. Шкотово, ул. Матюшкина, д. 2Е |
| 11219. | пгт. Шкотово, ул. Партизанская, д. 3А |
| 11220. | пгт. Шкотово, ул. Советская, д. 45А |
| 11221. | пгт. Шкотово, ул. Чапаева, д. 5 |
| Штыковское сельское поселение | |
| 11222. | п. Штыково, ул. Гидроузла, д. 1 |
| 11223. | п. Штыково, ул. Гидроузла, д. 2 |
| 11224. | п. Штыково, ул. Гидроузла, д. 3 |
| 11225. | п. Штыково, ул. Гидроузла, д. 4 |
| 11226. | п. Штыково, ул. Гидроузла, д. 5 |
| 11227. | п. Штыково, ул. Строителей, д. 8 |
| 11228. | п. Штыково, ул. Строителей, д. 9 |
| 11229. | п. Штыково, ул. Строителей, д. 10 |
| 11230. | п. Штыково, ул. Строителей, д. 11 |
| 11231. | п. Штыково, ул. Строителей, д. 12 |
| 11232. | п. Штыково, ул. Строителей, д. 13 |
| 11233. | п. Штыково, ул. Строителей, д. 14 |
| 11234. | п. Штыково, ул. Строителей, д. 15 |
| 11235. | п. Штыково, ул. Строителей, д. 16 |
| 11236. | с. Многоудобное, ул. Зальпе, д. 1 |
| 11237. | с. Многоудобное, ул. Зальпе, д. 1А |
| 11238. | с. Многоудобное, ул. Зальпе, д. 2 |
| 11239. | с. Многоудобное, ул. Зальпе, д. 2А |
| 11240. | с. Многоудобное, ул. Первомайская, д. 1 |
| 11241. | с. Многоудобное, ул. Первомайская, д. 2 |
| Яковлевский муниципальный район | |
| Варфоломеевское сельское поселение | |
| 11242. | ж/д_ст. Варфоломеевка, ул. Почтовая, д. 52А |
| 11243. | ж/д_ст. Варфоломеевка, ул. Почтовая, д. 54А |
| 11244. | ж/д_ст. Варфоломеевка, ул. Почтовая, д. 54Б |
| 11245. | ж/д_ст. Варфоломеевка, ул. Почтовая, д. 54В |
| 11246. | ж/д_ст. Варфоломеевка, ул. Почтовая, д. 56А |
| 11247. | ж/д_ст. Варфоломеевка, ул. Почтовая, д. 56Б |

| | |
|---|---|
| 11248. | ж/д_ст. Варфоломеевка, ул. Почтовая, д. 58 |
| 11249. | с. Варфоломеевка, ул. Пролетарская, д. 29 |
| 11250. | ж/д_ст. Варфоломеевка, ул. Школьная, д. 12 |
| 11251. | с. Варфоломеевка, ул. Пролетарская, д. 51 |
| 11252. | с. Варфоломеевка, ул. Пролетарская, д. 63 |
| Новосысоевское сельское поселение | |
| 11253. | ж/д_ст. Сысоевка, ул. Нефтебаза, д. 4 |
| 11254. | ж/д_ст. Сысоевка, ул. Нефтебаза, д. 5 |
| 11255. | ж/д_ст. Сысоевка, ул. Нефтебаза, д. 7 |
| 11256. | с. Новосысоевка, ул. 3-я площадка, д. 163 |
| 11257. | с. Новосысоевка, ул. 3-я площадка, д. 164 |
| 11258. | с. Новосысоевка, ул. 3-я площадка, д. 165 |
| 11259. | с. Новосысоевка, ул. 3-я площадка, д. 174 |
| 11260. | с. Новосысоевка, ул. 3-я площадка, д. 175 |
| 11261. | с. Новосысоевка, ул. 3-я площадка, д. 176 |
| 11262. | с. Новосысоевка, ул. 3-я площадка, д. 192 |

| | |
|---|---|
| 11263. | с. Новосысоевка, ул. 3-я площадка, д. 203 |
| 11264. | с. Новосысоевка, ул. 3-я площадка, д. 206 |
| 11265. | с. Новосысоевка, ул. 3-я площадка, д. 209 |
| 11266. | с. Новосысоевка, ул. 3-я площадка, д. 210 |
| 11267. | с. Новосысоевка, ул. 3-я площадка, д. 211 |
| 11268. | с. Новосысоевка, ул. 3-я площадка, д. 215 |
| 11269. | с. Новосысоевка, ул. 3-я площадка, д. 220 |
| 11270. | с. Новосысоевка, ул. 3-я площадка, д. 221 |
| 11271. | с. Новосысоевка, ул. 7 км, д. 93 |
| 11272. | с. Новосысоевка, ул. 7 км, д. 104 |
| 11273. | с. Новосысоевка, ул. Сухановская, д. 46 |
| 11274. | с. Новосысоевка, ул. Сухановская, д. 46А |
| 11275. | с. Старосысоевка, ул. 4-я площадка, д. 125 |
| 11276. | с. Старосысоевка, ул. 4-я площадка, д. 136 |
| 11277. | с. Старосысоевка, ул. 4-я площадка, д. 145 |
| Покровское сельское поселение | |

| | |
|---|---|
| 11278. | с. Минеральное, ул. Вокзальная, д. 7 |
| 11279. | с. Минеральное, ул. Вокзальная, д. 7А |
| 11280. | с. Минеральное, ул. Вокзальная, д. 7Б |
| Яковлевское сельское поселение | |
| 11281. | с. Яковлевка, ул. Карпатовская, д. 46 |
| 11282. | с. Яковлевка, ул. Карпатовская, д. 48 |
| 11283. | с. Яковлевка, ул. Карпатовская, д. 58 |
| 11284. | с. Яковлевка, ул. Красноармейская, д. 1 |
| 11285. | с. Яковлевка, ул. Красноармейская, д. 3 |
| 11286. | с. Яковлевка, ул. Красноармейская, д. 5 |
| 11287. | с. Яковлевка, ул. Красноармейская, д. 5А |
| 11288. | с. Яковлевка, ул. Красноармейская, д. 6А |
| 11289. | с. Яковлевка, ул. Красноармейская, д. 6Б |
| 11290. | с. Яковлевка, ул. Красноармейская, д. 6В |
| 11291. | с. Яковлевка, ул. Красноармейская, д. 7 |
| 11292. | с. Яковлевка, ул. Лазо, д. 2 |

| | |
|---|---|
| 11293. | с. Яковлевка, ул. Лазо, д. 4 |
| 11294. | с. Яковлевка, ул. Лазо, д. 6 |
| 11295. | с. Яковлевка, ул. Лазо, д. 6А |
| 11296. | с. Яковлевка, ул. Лазо, д. 12 |
| 11297. | с. Яковлевка, ул. Лазо, д. 12А |
| 11298. | с. Яковлевка, ул. Ленинская, д. 26 |
| 11299. | с. Яковлевка, ул. Ленинская, д. 28 |
| 11300. | с. Яковлевка, ул. Ленинская, д. 30 |
| 11301. | с. Яковлевка, ул. Ленинская, д. 34 |
| 11302. | с. Яковлевка, ул. Ленинская, д. 36 |
| 11303. | с. Яковлевка, ул. Советская, д. 46 |
| 11304. | с. Яковлевка, ул. Советская, д. 65 |
| 11305. | с. Яковлевка, ул. Советская, д. 68 |
| 11306. | с. Яковлевка, ул. Советская, д. 72 |
| 11307. | с. Яковлевка, ул. Центральная, д. 16 |
| 11308. | с. Яковлевка, ул. Центральная, д. 18 |
| 11309. | с. Яковлевка, ул. Центральная, д. 20 |

ДЕПАРТАМЕНТ ТРУДА И СОЦИАЛЬНОГО РАЗВИТИЯ ПРИМОРСКОГОКРАЯ

## ПРИКАЗ № 793

26.12.2019 г. Владивосток

**О внесении изменений в приказ департамента труда и социального развития Приморского края от 16 мая 2013 года № 377 «Об утверждении административного регламента департамента труда и социального развития Приморского края исполнения государственной функции «Осуществление надзора и контроля за приемом на работу инвалидов в пределах установленной квоты с правом проведения проверок, выдачи обязательных для исполнения предписаний и составления протоколов»**

В соответствии с постановлением Администрации Приморского края от 5 октября 2011 года № 249-па «О разработке и утверждениидминистративных регламентов исполнения государственных функций и административных регламентов предоставления государственных услуг», на основании постановления Администрация Приморского края от 20 августа 2019 года № 547-па «О формировании органов исполнительной власти Приморского края»

ПРИКАЗЫВАЮ:

1. Внести в приказ департамента труда и социального развития Приморского края от 16 мая 2013 года № 377 «Об утверждении административного регламента департамента труда и социального развития Приморского края исполнения государственной функции «Осуществление надзора и контроля за приемом на работу инвалидов в пределах установленной квоты с правом проведения проверок, выдачи обязательных для исполнения предписаний и составления протоколов» (в редакции приказов департамента трудаи социального развития Приморского края от 29 января 2014 года № 37, от 25 марта 2014 года № 149, от 23 июня 2015 года № 335, от 3 августа 2015 года № 407, от 27 июня 2016 года № 395, от 25 июля 2017 года № 432, от 21 марта 2018 года № 144, от 26 апреля 2019 года № 193) (далее – приказ, административный регламент соответственно) следующие изменения:

1.1. Заменить в наименовании приказа, в наименовании административного регламента и далее по тексту слова «департамент труда и социального развития Приморского края» словами «министерство труда и социальной политики Приморского края» в соответствующих падежах;

1.2. В пункте 3 административного регламента:

изложить абзац двадцать второй в следующей редакции:

«постановлением Администрации Приморского края от 10 октября 2019 года № 652-па «Об утверждении Положения о министерстве труда и социальной политики Приморского края;»;

дополнить новым абзацем двадцать третьим следующего содержания:

«постановлением Администрации Приморского края от 16 апреля 2019 года № 232-па «Об утверждении Порядка организации и осуществления государственного надзора и контроля за приемом на работу инвалидов в пределах установленной квоты с правом проведения проверок, выдачи обязательных для исполнения предписаний и составления протоколов.»;

считать абзац двадцать третий абзацем двадцать четвертым;

1.3. Заменить по тексту административного регламента слова «директор департамента» словом «министр» в соответствующих падежах;

1.4. Заменить по тексту административного регламента слово «департамент» словом «министерство» в соответствующих падежах;

1.5. Заменить по тексту административного регламента слово «заместитель» словами «первый заместитель, заместители» в соответствующих падежах.

2. Отделу правового обеспечения (И.В. Горбенко) обеспечить направление копий настоящего приказа в соответствии с приказом департамента труда и социального развития Приморского края от 7 марта 2017 года № 128 «Об утверждении Порядка работы с административными регламентами департамента труда и социального развития Приморского края, стандартами государственных услуг».

3. Настоящее постановление вступает в силу с 1 января 2020 года, за исключением абзацев четыре, пять и шестьподпункта 1.2 настоящего приказа, вступающих в силу со дня официального опубликования настоящего приказа.

4. Контроль за исполнением настоящего приказа возложить на заместителя директора департамента Е.М. Магерчук.

*И.о. директора департамента С.В. Красицкая*

ИНСПЕКЦИЯ ПО ОХРАНЕ ОБЪЕКТОВ КУЛЬТУРНОГО НАСЛЕДИЯПРИМОРСКОГО КРАЯ

## ПРИКАЗ № 307

25 декабря 2019 года г. Владивосток

**Об утверждении границ территории объекта культурного наследия регионального значения «Золотосплавная лаборатория Русско-Азиатского банка», 1903г., расположенного по адресу (местонахождение): Приморский край, г. Владивосток, ул. Светланская, д. 12**

В соответствии с Федеральным законом от 25 июня 2002 года № 73-ФЗ «Об объектах культурного наследия (памятниках истории и культуры) народов Российской Федерации», законом Приморского края от 30 апреля 2015 года № 612-КЗ «Об охране объектов культурного наследия (памятников истории и культуры) народов Российской Федерации на территории Приморского края», постановлением Администрации Приморского края от 02 ноября 2016 года № 514-па «Об утверждении положения об инспекции по охране объектов культурного наследия Приморского края»,

ПРИКАЗЫВАЮ:

1.Утвердить:

границы территории объекта культурного наследиярегионального значения «Золотосплавная лаборатория Русско-Азиатского банка», 1903г., расположенного по адресу (местонахождение): Приморский край, г. Владивосток, ул. Светланская, д. 12, согласно приложениюк настоящему приказу;

2. Осуществлять деятельность в границах территории объекта культурного наследия регионального значения «Золотосплавная лаборатория Русско-Азиатского банка», 1903г., расположенного по адресу (местонахождение): Приморский край, г. Владивосток, ул. Светланская, д. 12, в соответствии с требованиями подпунктов 1, 3 пункта 1 статьи 5.1Федерального закона от 25 июня 2002 года № 73-ФЗ «Об объектах культурного наследия (памятниках истории и культуры) народов Российской Федерации»;

3. Отделу по государственной охране и сохранению объектов культурного наследия регионального значения инспекции по охране объектов культурного наследия Приморского края обеспечить направление настоящего приказа:

а) в течение трех рабочих дней со дня принятия в департамент информационной политики Приморского края для официального опубликования;

б) в срок не более чем пять рабочих дней со дня издания в территориальный орган, осуществляющий государственный кадастровый учет, государственную регистрацию прав, ведение Единого государственного реестра недвижимости и предоставление сведений, содержащихся в Едином государственном реестре недвижимости;

в) в течение семи дней после дня первого официального опубликования в Управление Министерства юстиции Российской Федерации по Приморскому краю для включения в федеральный регистр нормативных правовых актов субъектов Российской Федерации и проведения правовой и антикоррупционной экспертиз;

г) в течение семи дней со дня принятия в Законодательное Собрание Приморского края;

д) в течение десяти дней со дня принятия:

в прокуратуру Приморского края;

в департамент градостроительства Приморского края,

в департамент земельных и имущественных отношений Приморского края

е) в муниципальное образование Приморского края, на территории которого расположен объект культурного наследия.

4. Настоящий приказ вступает в силу со дня его официального опубликования.

*Руководитель инспекции В. В. Осецкий*

Приложение
к приказу инспекции по охране объектов культурного наследия Приморского края
от 25 декабря 2019 года № 307

**Границы территории объекта культурного наследия регионального значения «Золотосплавная лаборатория Русско-Азиатского банка», 1903г., расположенного по адресу (местонахождение): Приморский край, г. Владивосток, ул. Светланская, д. 12**

1. Координаты характерных (поворотных) точек к карте (схеме)границ территории объекта культурного наследия «Золотосплавная лаборатория Русско-Азиатского банка».

| Обозначение (номер) характерной точки | Координаты характерных точек в системе координат МСК 25 | | Погрешность положения характерной точки(Mt), м |
|---|---|---|---|
| | X | Y | |
| 1 | 359816.67 | 1394604.81 | Картометрический метод определения координат Mt=0.02 |
| 2 | 359801.99 | 1394664.37 | |
| 3 | 359779.33 | 1394659.96 | |
| 4 | 359786.81 | 1394630.29 | |
| 5 | 359785.50 | 1394629.93 | |
| 6 | 359792.00 | 1394604.85 | |
| 7 | 359790.04 | 1394604.31 | |
| 8 | 359791.78 | 1394598.39 | |
| 1 | 359816.67 | 1394604.81 | |

2. Карта (схема) границ территории объекта культурного наследия «Золотосплавная лаборатория Русско-Азиатского банка»

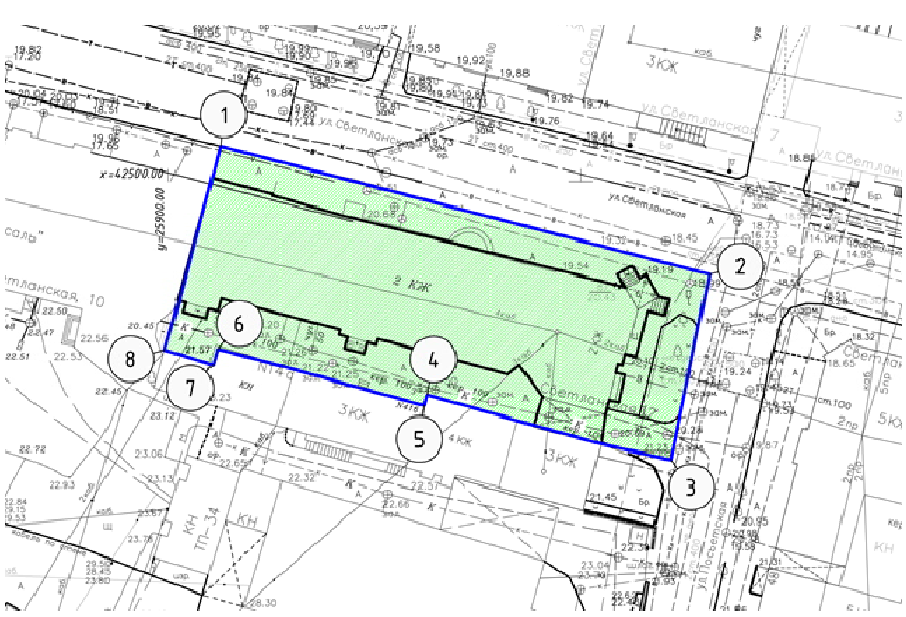


**УСЛОВНЫЕ ОБОЗНАЧЕНИЯ:**

- объект культурного наследия

- граница территории объекта культурного наследия

3 - точка поворота границы территории объекта культурного наследия

АДМИНИСТРАЦИЯ ПРИМОРСКОГО КРАЯ

# ПОСТАНОВЛЕНИЕ № 904-па

от 25 декабря 2019 года

## Об утверждении государственной программы Приморского края «Безопасный край» на 2020-2027 годы

На основании Устава Приморского края, в соответствии с постановлением Администрации Приморского края от 30 декабря 2014 года № 566-па «Об утверждении Порядка принятия решений о разработке государственных программ Приморского края, формирования, реализации и проведения оценки эффективности реализации государственных программ Приморского края» Администрация Приморского края

ПОСТАНОВЛЯЕТ:

1. Утвердить прилагаемую государственную программу Приморского края «Безопасный край» на 2020-2027 годы.

2. Признать утратившими силу следующие постановления Администрации Приморского края:

от 3 декабря 2014 года № 495-па «Об утверждении государственной программы Приморского края «Безопасный край» на 2015-2021 годы»;

от 9 октября 2015 года № 391-па «О внесении изменений в постановление Администрации Приморского края от 3 декабря 2014 года № 495-па «Об утверждении государственной программы Приморского края «Безопасный край» на 2015-2017 годы»;

от 25 декабря 2015 года № 516-па «О внесении изменений в постановление Администрации Приморского края от 3 декабря 2014 года № 495-па «Об утверждении государственной программы Приморского края «Безопасный край» на 2015-2017 годы»;

от 28 декабря 2015 года № 532-па «О внесении изменений в постановление Администрации Приморского края от 3 декабря 2014 года № 495-па «Об утверждении государственной программы Приморского края «Безопасный край» на 2015-2017 годы»;

от 20 мая 2016 года № 208-па «О внесении изменений в постановление Администрации Приморского края от 3 декабря 2014 года № 495-па «Об утверждении государственной программы Приморского края «Безопасный край» на 2015-2020 годы»;

от 22 июля 2016 года № 335-па «О внесении изменений в постановление Администрации Приморского края от 3 декабря 2014 года № 495-па «Об утверждении государственной программы Приморского края «Безопасный край» на 2015-2020 годы»;

от 17 октября 2016 года № 484-па «О внесении изменений в постановление Администрации Приморского края от 3 декабря 2014 года № 495-па «Об утверждении государственной программы Приморского края «Безопасный край» на 2015-2020 годы»;

от 26 декабря 2016 года № 602-па «О внесении изменений в постановление Администрации Приморского края от 3 декабря 2014 года № 495-па «Об утверждении государственной программы Приморского края «Безопасный край» на 2015-2020 годы»;

от 7 апреля 2017 года № 114-па «О внесении изменений в постановление Администрации Приморского края от 3 декабря 2014 года № 495-па «Об утверждении государственной программы Приморского края «Безопасный край» на 2015-2020 годы»;

от 12 июля 2017 года № 280-па «О внесении изменений в постановление Администрации Приморского края от 3 декабря 2014 года № 495-па «Об утверждении государственной программы Приморского края «Безопасный край» на 2015-2020 годы»;

от 18 сентября 2017 года № 379-па «О внесении изменений в постановление Администрации Приморского края от 3 декабря 2014 года № 495-па «Об утверждении государственной программы Приморского края «Безопасный край» на 2015-2020 годы»;

от 10 января 2018 года № 7-па «О внесении изменений в постановление Администрации Приморского края от 3 декабря 2014 года № 495-па «Об утверждении государственной программы Приморского края «Безопасный край» на 2015-2020 годы»;

от 28 апреля 2018 года № 204-па «О внесении изменений в постановление Администрации Приморского края от 3 декабря 2014 года № 495-па «Об утверждении государственной программы Приморского края «Безопасный край» на 2015-2020 годы»;

от 9 августа 2018 года № 381-па «О внесении изменений в постановление Администрации Приморского края от 3 декабря 2014 года № 495-па «Об утверждении государственной программы Приморского края «Безопасный край» на 2015-2020 годы»;

от 21 декабря 2018 года № 632-па «О внесении изменений в постановление Администрации Приморского края от 3 декабря 2014 года № 495-па «Об утверждении государственной программы Приморского края «Безопасный край» на 2015-2021 годы»;

от 5 апреля 2019 года № 206-па «О внесении изменений в постановление Администрации Приморского края от 3 декабря 2014 года № 495-па «Об утверждении государственной программы Приморского края «Безопасный край» на 2015-2021 годы»;

от 11 июня 2019 года № 353-па «О внесении изменений в постановление Администрации Приморского края от 3 декабря 2014 года № 495-па «Об утверждении государственной программы Приморского края «Безопасный край» на 2015-2021 годы»;

от 30 июля 2019 года № 487-па «О внесении изменений в постановление Администрации Приморского края от 3 декабря 2014 года № 495-па «Об утверждении государственной программы Приморского края «Безопасный край» на 2015-2021 годы»;

от 3 декабря 2019 года № 795-па «О внесении изменений в постановление Администрации Приморского края от 3 декабря 2014 года № 495-па «Об утверждении государственной программы Приморского края «Безопасный край» на 2015-2021 годы».

3. Департаменту информационной политики Приморского края обеспечить официальное опубликование настоящего постановления.

4. Настоящее постановление вступает в силу с 1 января 2020 года.

*И.о. Губернатора края –*
*Главы Администрации Приморского края*
*А.А. Волошко*

УТВЕРЖДЕНА
постановлением
Администрации Приморского края
от 25 декабря 2019 года № 904-па

## ГОСУДАРСТВЕННАЯ ПРОГРАММА ПРИМОРСКОГО КРАЯ «БЕЗОПАСНЫЙ КРАЙ» НА 2020-2027 ГОДЫ

### ПАСПОРТ
### государственной программы Приморского края «Безопасный край» на 2020-2027 годы

| | |
|---|---|
| Ответственный исполнитель государственной программы | департамент по координации правоохранительной деятельности, исполнения административного законодательства и обеспечения деятельности мировых судей Приморского края |
| Соисполнители государственной программы | департамент внутренней политики Приморского края;<br>департамент информационной политики Приморского края;<br>департамент по делам молодежи Приморского края;<br>министерство здравоохранения Приморского края;<br>министерство культуры и архивного дела Приморского края;<br>министерство образования Приморского края;<br>министерство строительства Приморского края;<br>министерство труда и социальной политики Приморского края;<br>Правительство Приморского края |
| Структура государственной программы | подпрограмма «Комплексные меры профилактики правонарушений, экстремизма и терроризма, незаконного потребления наркотических средств и психотропных веществ в Приморском крае» на 2020-2027 годы.<br>Информация о паспорте подпрограммы приведена в приложении № 9 к государственной программе Приморского края «Безопасный край» на 2020-2027 годы (далее – государственная программа);<br>подпрограмма «Повышение безопасности дорожного движения в Приморском крае» на 2020-2027 годы.<br>Информация о паспорте подпрограммы приведена в приложении № 10 к государственной программе;<br>подпрограмма «Обеспечение деятельности мировой юстиции и государственного управления в сфере обеспечения общественной безопасности и правопорядка в Приморском крае» на 2020-2027 годы.<br>Информация о паспорте подпрограммы приведена в приложении № 11 к государственной программе |
| Цели государственной программы | повышение качества и результативности обеспечения общественной безопасности, правопорядка и безопасности дорожного движения, в том числе снижение на территории Приморского края к 2027 году по сравнению с 2018 годом уровня преступности не менее чем на<br>25 процентов, дорожно-транспортной аварийности не менее чем на 50 процентов;<br>создание условий для осуществления независимой и эффективной деятельности мировых судей Приморского края по обеспечению защиты прав и свобод граждан, в том числе обеспечение<br>к 2027 году судебных участков мировых судей залами судебных заседаний в размере 100 процентов |
| Задачи государственной программы | улучшение криминогенной обстановки на территории Приморского края;<br>совершенствование системы профилактики правонарушений;<br>снижение смертности в результате дорожно-транспортных происшествий;<br>создание благоприятных условий для отправления правосудия, оперативности судебного делопроизводства, повышения эффективности деятельности мировых судей на территории Приморского края;<br>повышение эффективности и качества государственного управления в сфере обеспечения общественной безопасности и правопорядка |
| Показатели государственной программы | количество зарегистрированных преступлений на 1000 человек;<br>количество дорожно-транспортных происшествий;<br>обеспеченность судебных участков мировых судей залами судебных заседаний (в расчете от общего количества эксплуатируемых объектов недвижимости);<br>количество преступлений, совершенных несовершеннолетними или при их соучастии;<br>показатель первичной заболеваемости наркоманией на 100 тысяч населения;<br>количество зарегистрированных несанкционированных акций экстремистской направленности, повлекших возникновение массовых беспорядков или иное осложнение оперативной обстановки;<br>количество преступлений, совершенных с использованием оружия, боеприпасов, взрывчатых веществ и взрывных устройств;<br>количество случаев оказания гражданам бесплатной юридической помощи;<br>количество созданных телепередач по правовому просвещению населения по вопросам антикоррупционной деятельности;<br>доля граждан, удовлетворенных деятельностью органов государственной власти Приморского края по противодействию коррупции и результатами противодействия коррупции;<br>количество изготовленных видеороликов и графических материалов, направленных на пропаганду ответственного родительства и защиту детей, в том числе в сети Интернет, а также на ознакомление детей и их родителей (законных представителей) с полезными и безопасными сайтами для детей;<br>количество государственных учреждений культуры, оснащенных системами контроля и управления доступом, досмотровым оборудованием;<br>социальный риск (количество лиц, погибших в дорожно-транспортных происшествиях, на 100 тысяч населения);<br>количество детей, погибших в дорожно-транспортных происшествиях;<br>количество пешеходов, погибших в дорожно-транспортных происшествиях;<br>транспортный риск (количество лиц, погибших в дорожно-транспортных происшествиях, на 10 тысяч транспортных средств);<br>количество приобретенных приборов для выявления состояния опьянения в результате употребления наркотических средств, психотропных или иных вызывающих опьянение веществ;<br>доля прошедших профессиональную переподготовку и повышение квалификации мировых судей от запланированного числа мировых судей, подлежащих обучению;<br>обеспеченность судебных участков помещениями, соответствующими рекомендуемым нормативам по площадям (в расчете на одного мирового судью и аппарат);<br>обеспеченность судебных участков компьютерным и офисным оборудованием, специализированным программным обеспечением (в расчете на одно оборудованное автоматизированное рабочее место);<br>доля зданий (помещений) судебных участков мировых судей, отвечающих требованиям охранно-пожарной безопасности (в расчете от общего количества эксплуатируемых объектов недвижимости) |
| Сроки реализации государственной программы | 2020-2027 годы |
| Объем средств краевого бюджета на финансирование государственной программы и прогнозная оценка привлекаемых на реализацию ее целей средств федерального бюджета, бюджетов государственных внебюджетных фондов, иных внебюджетных источников, бюджетов муниципальных образований Приморского края в случае участия Приморского края в реализации муниципальных программ, аналогичных мероприятиям государственной программы Приморского края | общий объем средств краевого бюджета на финансирование государственной программы составляет 6279173,47 тыс. рублей, в том числе:<br>2020 год – 788914,74 тыс. рублей;<br>2021 год – 809917,84 тыс. рублей;<br>2022 год – 733249,70 тыс. рублей;<br>2023 год – 785269,24 тыс. рублей;<br>2024 год – 784269,24 тыс. рублей;<br>2025 год – 782694,24 тыс. рублей;<br>2026 год – 793429,24 тыс. рублей;<br>2027 год – 801429,24 тыс. рублей;<br>прогнозная оценка привлекаемых на реализацию целей государственной программы средств федерального бюджета составляет 314326,30 тыс. рублей, в том числе:<br>2020 год – 33422,20 тыс. рублей;<br>2021 год – 33909,10 тыс. рублей;<br>2022 год – 51850,60 тыс. рублей;<br>2023 год – 35092,40 тыс. рублей;<br>2024 год – 35092,40 тыс. рублей;<br>2025 год – 35092,40 тыс. рублей;<br>2026 год – 54774,80 тыс. рублей;<br>2027 год – 35092,40 тыс. рублей |
| Ожидаемые результаты реализации государственной программы | снижение к 2027 году количества зарегистрированных преступлений на 1000 человек до 11 единиц;<br>снижение к 2027 году количества дорожно-транспортных происшествий до 1155 единиц;<br>обеспеченность к 2027 году судебных участков мировых судей залами судебных заседаний (в расчете от общего количества эксплуатируемых объектов недвижимости) в размере 100 процентов;<br>снижение к 2027 году количества преступлений, совершенных несовершеннолетними или при их соучастии, до 598 единиц;<br>снижение к 2027 году показателя первичной заболеваемости наркоманией на 100 тысяч населения до 31,8 единицы;<br>снижение к 2027 году количества преступлений, совершенных с использованием оружия, боеприпасов, взрывчатых веществ и взрывных устройств, до 78 единиц;<br>увеличение к 2027 году количества случаев оказания гражданам бесплатной юридической помощи до 1764 единиц;<br>увеличение к 2027 году доли граждан, удовлетворенных деятельностью органов государственной власти Приморского края по противодействию коррупции и результатами противодействия коррупции, до 25 процентов;<br>отсутствие на территории Приморского края к 2027 году зарегистрированных несанкционированных акций экстремистской направленности, повлекших возникновение массовых беспорядков или иное осложнение оперативной обстановки;<br>снижение к 2027 году социального риска (количества лиц, погибших в дорожно-транспортных происшествиях, на 100 тысяч населения) до 3,0 единицы;<br>стремление к нулевому уровню смертности детей в результате дорожно-транспортных происшествий к 2027 году;<br>снижение к 2027 году количества пешеходов, погибших в дорожно-транспортных происшествиях, до 27 человек;<br>снижение к 2027 году транспортного риска (количества лиц, погибших в дорожно-транспортных происшествиях, на 10 тысяч транспортных средств) до 2,0 единицы; |

| | |
|---|---|
| | обеспечение к 2027 году доли прошедших профессиональную переподготовку и повышение квалификации мировых судей от запланированного числа мировых судей, подлежащих обучению, в размере 100 процентов;<br>обеспеченность к 2027 году судебных участков помещениями, соответствующими рекомендуемым нормативам по площадям (в расчете на одного мирового судью и аппарат), в размере 100 процентов;<br>обеспеченность к 2027 году судебных участков компьютерным и офисным оборудованием, специализированным программным обеспечением (в расчете на одно оборудованное автоматизированное рабочее место) в размере 100 процентов;<br>обеспечение к 2027 году доли зданий (помещений) судебных участков мировых судей, отвечающих требованиям охранно-пожарной безопасности (в расчете от общего количества эксплуатируемых объектов недвижимости), в размере<br>100 процентов;<br>повышение уровня обеспечения правопорядка и общественной безопасности на территории Приморского края, в том числе в местах массового пребывания граждан. |

I. ПРИОРИТЕТЫ ГОСУДАРСТВЕННОЙ ПОЛИТИКИ В СФЕРЕ РЕАЛИЗАЦИИ ГОСУДАРСТВЕННОЙ ПРОГРАММЫ

Приоритеты государственной политики в сфере обеспечения общественной безопасности, профилактики правонарушений, проявлений экстремизма и терроризма, повышения безопасности дорожного движения, снижения масштабов незаконного потребления наркотических средств и психотропных веществ, развития мировой юстиции определены следующими стратегическими документами и нормативными правовыми актами Российской Федерации и Приморского края:

посланиями Президента Российской Федерации Федеральному Собранию Российской Федерации;

Стратегией национальной безопасности Российской Федерации, утвержденной Указом Президента Российской Федерации

от 31 декабря 2015 года № 683;

Концепцией общественной безопасности в Российской Федерации, утвержденной Президентом Российской Федерации 14 ноября 2013 года

№ Пр-2685;

Стратегией государственной антинаркотической политики Российской Федерации до 2020 года, утвержденной Указом Президента Российской Федерации от 9 июня 2010 года № 690;

Стратегией противодействия экстремизму в Российской Федерации до 2025 года, утвержденной Президентом Российской Федерации

28 ноября 2014 года № Пр-2753;

Концепцией противодействия терроризму в Российской Федерации, утвержденной Президентом Российской Федерации 5 октября 2009 года;

Транспортной стратегией Российской Федерации на период до 2030 года, утвержденной распоряжением Правительства Российской Федерации

от 22 ноября 2008 года № 1734-р;

Стратегией безопасности дорожного движения в Российской Федерации на 2018-2024 годы, утвержденной распоряжением Правительства Российской Федерации от 8 января 2018 года № 1-р;

Национальным планом противодействия коррупции на 2018-2020 годы, утвержденным Указом Президента Российской Федерации

от 29 июня 2018 года № 378;

Концепцией долгосрочного социально-экономического развития Российской Федерации на период до 2020 года, утвержденной распоряжением Правительства Российской Федерации от 17 ноября 2008 года № 1662-р;

Стратегией социально-экономического развития Приморского края до 2030 года, утвержденной постановлением Администрации Приморского края от 28 декабря 2018 года № 668-па.

В Стратегии национальной безопасности Российской Федерации, утвержденной Указом Президента Российской Федерации от 31 декабря

2015 года № 683, государственная и общественная безопасность определяется в качестве одного из стратегических национальных приоритетов. Стратегическими целями государственной и общественной безопасности являются защита конституционного строя, суверенитета, государственной и территориальной целостности Российской Федерации, основных прав и свобод человека и гражданина, сохранение гражданского мира, политической и социальной стабильности в обществе, защита населения и территорий от чрезвычайных ситуаций природного и техногенного характера.

В данной Стратегии отмечено, что одними из основных угроз государственной и общественной безопасности являются:

деятельность преступных организаций и группировок, в том числе транснациональных, связанная с незаконным оборотом наркотических средств и психотропных веществ, оружия, боеприпасов, взрывчатых веществ, организацией незаконной миграции и торговлей людьми;

деятельность, связанная с использованием информационных и коммуникационных технологий для распространения и пропаганды идеологии фашизма, экстремизма, терроризма и сепаратизма, нанесения ущерба гражданскому миру, политической и социальной стабильности в обществе;

преступные посягательства, направленные против личности, собственности, государственной власти, общественной и экономической безопасности;

коррупция.

Главными направлениями обеспечения государственной и общественной безопасности указанной Стратегией определены усиление роли государства в качестве гаранта безопасности личности и прав собственности, совершенствование правового регулирования предупреждения преступности (в том числе в информационной сфере), коррупции, терроризма и экстремизма, распространения наркотиков и борьбы с такими явлениями, развитие взаимодействия органов обеспечения государственной безопасности и правопорядка с гражданским обществом, повышение доверия граждан к правоохранительной и судебной системам Российской Федерации. При этом отмечено, что обеспечение государственной и общественной безопасности осуществляется путем повышения эффективности деятельности правоохранительных органов и специальных служб, органов государственного контроля (надзора), совершенствования единой государственной системы профилактики преступности, в первую очередь среди несовершеннолетних, и иных правонарушений (включая мониторинг и оценку эффективности правоприменительной практики), разработки и использования специальных мер, направленных на снижение уровня криминализации общественных отношений.

Согласно положениям Концепции общественной безопасности в Российской Федерации, утвержденной Президентом Российской Федерации

14 ноября 2013 года № Пр-2685, при обеспечении общественной безопасности на долгосрочную перспективу Российская Федерация исходит из необходимости постоянного совершенствования системы мер по предупреждению, выявлению и пресечению террористической и экстремистской деятельности, преступлений, связанных с коррупцией, незаконным оборотом наркотических средств и психотропных веществ, оружия, боеприпасов, взрывчатых веществ, организацией незаконной миграции, торговлей людьми, а также других преступных посягательств на права и свободы человека и гражданина, материальные и духовные ценности общества.

Целью обеспечения общественной безопасности согласно указанной Концепции является достижение и поддержание необходимого уровня защищенности прав и свобод человека и гражданина, прав и законных интересов организаций и общественных объединений, материальных и духовных ценностей общества от угроз криминального характера.

В Концепции долгосрочного социально-экономического развития Российской Федерации на период до 2020 года, утвержденной распоряжением Правительства Российской Федерации от 17 ноября 2008 года № 1662-р, отмечено, что для повышения эффективности политико-правовых институтов, нацеленных на обеспечение гражданских и политических прав граждан, а также на исполнение законодательства, необходимо решение следующих проблем: проведение судебной реформы, обеспечивающей действенность и справедливость принимаемых судом решений; борьба с коррупцией не только в органах государственной власти, но и в государственных учреждениях, оказывающих социальные услуги населению; существенное улучшение доступа к информации о деятельности государственных органов; кадровое обеспечение эффективного выполнения государственных функций и реализации государственных социальных гарантий.

Стратегией государственной антинаркотической политики Российской Федерации до 2020 года, утвержденной Указом Президента Российской Федерации от 9 июня 2010 года № 690, определено, что генеральной целью государственной антинаркотической политики является существенное сокращение незаконного распространения и немедицинского потребления наркотиков, масштабов негативных последствий их незаконного оборота для жизни и здоровья граждан, государственной и общественной безопасности.

В Стратегии противодействия экстремизму в Российской Федерации до 2025 года, утвержденной Президентом Российской Федерации

28 ноября 2014 года № Пр-2753, отмечено, что целью государственной политики в сфере противодействия экстремизму является защита основ конституционного строя Российской Федерации, общественной безопасности, прав и свобод граждан от экстремистских угроз. При этом данной Стратегией основными задачами государственной политики определены: создание единой государственной системы мониторинга в сфере противодействия экстремизму; совершенствование законодательства Российской Федерации и правоприменительной практики в сфере противодействия экстремизму; консолидация усилий федеральных органов государственной власти, органов государственной власти субъектов Российской Федерации, органов местного самоуправления, институтов гражданского общества и организаций в целях противодействия проявлениям экстремизма; организация в средствах массовой информации, информационно-телекоммуникационных сетях, включая сеть Интернет, информационного сопровождения деятельности федеральных органов государственной власти, органов государственной власти субъектов Российской Федерации, органов местного самоуправления, институтов гражданского общества и организаций по противодействию экстремизму, а также реализация эффективных мер информационного противодействия распространению идеологии экстремизма; разработка и осуществление комплекса мер по повышению эффективности профилактики, выявления и пресечения правонарушений и преступлений экстремистской направленности.

В Концепции противодействия терроризму в Российской Федерации, утвержденной Президентом Российской Федерации 5 октября 2009 года, отмечено, что общегосударственная система противодействия терроризму призвана обеспечить проведение единой государственной политики в области противодействия терроризму и направлена на защиту основных прав и свобод человека и гражданина, обеспечение национальной безопасности Российской Федерации. Цель противодействия терроризму в Российской Федерации – защита личности, общества и государства от террористических актов и иных проявлений терроризма. Основными задачами противодействия терроризму являются: выявление и устранение причин и условий, способствующих возникновению и распространению терроризма; обеспечение безопасности граждан и антитеррористической защищенности потенциальных объектов террористических посягательств, в том числе критически важных объектов инфраструктуры и жизнеобеспечения, а также мест массового пребывания людей; противодействие распространению идеологии терроризма и активизация работы по информационно-пропагандистскому обеспечению антитеррористических мероприятий.

В Национальном плане противодействия коррупции

на 2018-2020 годы, утвержденном Указом Президента Российской Федерации от 29 июня 2018 года № 378, в качестве одной из основных задач в области противодействия коррупции определены повышение эффективности просветительских, образовательных и иных мероприятий, направленных на формирование антикоррупционного поведения государственных и муниципальных служащих, популяризация в обществе антикоррупционных стандартов и развитие общественного правосознания.

Одним из ключевых направлений российской государственной демографической политики является снижение смертности и травматизма в результате дорожно-транспортных происшествий, что соотносится с общесоциальными итогами реализации Транспортной стратегии Российской Федерации на период до 2030 года, утвержденной распоряжением Правительства Российской Федерации от 22 ноября 2008 года № 1734-р.

Приоритеты в области безопасности дорожного движения на среднесрочный период определены Стратегией безопасности дорожного движения в Российской Федерации на 2018-2024 годы, утвержденной распоряжением Правительства Российской Федерации от 8 января 2018 года

№ 1-р. Исходя из целей данной Стратегии (повышение безопасности дорожного движения, а также стремление к нулевой смертности в дорожно-транспортных происшествиях к 2030 году), в качестве целевого ориентира на 2024 год установлен показатель социального риска, составляющий не более 4 погибших на 100 тыс. населения. В числе основных направлений реализации указанной Стратегии предусмотрены:

изменение поведения участников дорожного движения с целью безусловного соблюдения норм и правил дорожного движения;

повышение защищенности от дорожно-транспортных происшествий и их последствий наиболее уязвимых участников дорожного движения, прежде всего детей и пешеходов;

совершенствование улично-дорожной сети по условиям безопасности дорожного движения, включая развитие работ по организации дорожного движения;

совершенствование организационно-правовых механизмов допуска транспортных средств и их водителей к участию в дорожном движении;

совершенствование системы управления безопасностью дорожного движения;

развитие системы оказания помощи и спасения пострадавших в результате дорожно-транспортных происшествий.

Стратегией социально-экономического развития Приморского края до 2030 года, утвержденной постановлением Администрации Приморского края от 28 декабря 2018 года № 668-па, среди задач по такому направлению стратегического развития Приморского края, как обеспечение безопасности жизнедеятельности населения определены:

ежегодное снижение количества преступлений;

сокращение незаконного распространения и немедицинского потребления наркотиков, масштабов негативных последствий их незаконного оборота для жизни и здоровья граждан, государственной и общественной безопасности;

повышение уровня безопасности дорожного движения в Приморском крае.

В соответствии с приоритетами государственной политики в сфере обеспечения общественной безопасности, профилактики правонарушений, проявлений экстремизма и терроризма, повышения безопасности дорожного движения, снижения масштабов незаконного потребления наркотических средств и психотропных веществ, развития мировой юстиции целями государственной программы являются:

повышение качества и результативности обеспечения общественной безопасности, правопорядка и безопасности дорожного движения, в том числе снижение на территории Приморского края к 2027 году по сравнению

с 2018 годом уровня преступности не менее чем на 25 процентов, дорожно-транспортной аварийности не менее чем на 50 процентов;

создание условий для осуществления независимой и эффективной деятельности мировых судей Приморского края по обеспечению защиты прав и свобод граждан, в том числе обеспечение к 2027 году судебных участков мировых судей залами судебных заседаний в размере 100 процентов.

Достижение указанных целей обеспечивается посредством решения следующих задач:

улучшения криминогенной обстановки на территории Приморского края;

совершенствования системы профилактики правонарушений;

снижения смертности в результате дорожно-транспортных происшествий;

создания благоприятных условий для отправления правосудия, оперативности судебного делопроизводства, повышения эффективности деятельности мировых судей на территории Приморского края;

повышения эффективности и качества государственного управления в сфере обеспечения общественной безопасности и правопорядка.

II. ПЕРЕЧЕНЬ ПОКАЗАТЕЛЕЙ ГОСУДАРСТВЕННОЙ ПРОГРАММЫ

Плановые значения показателей государственной программы, характеризующих эффективность реализации мероприятий государственной программы, в том числе подпрограмм, приведены в приложении № 1 к государственной программе.

III. ОСНОВНЫЕ ПАРАМЕТРЫ ПОТРЕБНОСТИ В ТРУДОВЫХ РЕСУРСАХ, НЕОБХОДИМЫХ ДЛЯ РЕАЛИЗАЦИИ ГОСУДАРСТВЕННОЙ ПРОГРАММЫ

Потребность в трудовых ресурсах, необходимых для реализации государственной программы, отсутствует (приложение № 2 к государственной программе).

IV. ПЕРЕЧЕНЬ МЕРОПРИЯТИЙ ГОСУДАРСТВЕННОЙ ПРОГРАММЫ И ПЛАН ИХ РЕАЛИЗАЦИИ

Перечень мероприятий государственной программы и план их реализации приведены в приложении № 3 к государственной программе.

V. МЕХАНИЗМ РЕАЛИЗАЦИИ ГОСУДАРСТВЕННОЙ ПРОГРАММЫ

Механизм реализации государственной программы направлен на эффективное планирование основных мероприятий, координацию действий ответственного исполнителя и соисполнителей государственной программы, обеспечение контроля исполнения программных мероприятий, проведение мониторинга состояния работ по исполнению государственной программы, выработку решений при возникновении отклонения хода работ от плана реализации государственной программы.

Текущее управление реализацией государственной программы осуществляется ответственным исполнителем – департаментом по координации правоохранительной деятельности, исполнения административного законодательства и обеспечения деятельности мировых судей Приморского края (далее – департамент по координации правоохранительной деятельности Приморского края) совместно с органами исполнительной власти Приморского края – соисполнителями государственной программы.

Департамент по координации правоохранительной деятельности Приморского края:

обеспечивает разработку, согласование и утверждение государственной программы в установленном порядке;

организует и обеспечивает совместно с соисполнителями государственной программы реализацию государственной программы, обеспечивает внесение изменений в государственную программу и несет ответственность за достижение показателей государственной программы, а также конечных результатов ее реализации;

принимает решение о включении предлагаемых соисполнителями государственной программы контрольных событий мероприятий подпрограмм государственной программы в Перечень контрольных событий государственной программы;

ежеквартально в срок до 10 числа месяца, следующего за отчетным кварталом, а также по запросу представляет в министерство государственного финансового контроля Приморского края отчеты о ходе реализации государственной программы;

ежегодно проводит оценку эффективности реализации государственной программы;

подготавливает годовой отчет о ходе реализации и оценке эффективности реализации государственной программы (далее – годовой отчет) и в срок

до 1 марта года, следующего за отчетным годом, представляет его в министерство государственного финансового контроля Приморского края.

Соисполнители государственной программы:

обеспечивают разработку, реализацию и внесение изменений в подпрограммы государственной программы, в реализации которых предполагается их участие;

ежеквартально в срок до 5 числа месяца, следующего за отчетным кварталом, а также по запросу представляют департаменту по координации правоохранительной деятельности Приморского края информацию о ходе реализации мероприятий подпрограмм, в реализации которых принимали участие;

представляют департаменту по координации правоохранительной деятельности Приморского края предложения по включению контрольных событий соответствующих мероприятий подпрограмм государственной программы в Перечень контрольных событий государственной программы;

представляют в срок до 1 февраля года, следующего за отчетным, департаменту по координации правоохранительной деятельности Приморского края информацию, необходимую для проведения оценки эффективности реализации государственной программы и подготовки годовых отчетов;

несут ответственность за достижение показателей подпрограмм, в реализации которых принимали участие.

Механизм реализации подпрограммы «Комплексные меры профилактики правонарушений, экстремизма и терроризма, незаконного потребления наркотических средств и психотропных веществ в Приморском крае» на 2020-2027 годы.

Реализация мероприятий подпрограммы осуществляется посредством:

предоставления муниципальным образованиям Приморского края субвенции на создание и обеспечение деятельности комиссий по делам несовершеннолетних и защите их прав в порядке, установленном постановлением Администрации Приморского края от 20 февраля 2008 года

№ 38-па «Об утверждении Порядка расходования средств субвенций, выделенных из краевого бюджета бюджетам муниципальных образований Приморского края на выполнение полномочий по обеспечению деятельности комиссий по делам несовершеннолетних и защите их прав»;

предоставления муниципальным образованиям Приморского края субвенции на создание административных комиссий в порядке, установленном постановлением Администрации Приморского края от 3 декабря 2010 года

№ 391-па «Об утверждении Порядка расходования субвенций, выделенных из краевого бюджета бюджетам муниципальных образований Приморского края на реализацию отдельных государственных полномочий по созданию административных комиссий»;

предоставления Адвокатской палате Приморского края субсидии на оплату труда адвокатов, оказывающих бесплатную юридическую помощь в рамках государственной системы бесплатной юридической помощи на территории Приморского края, и компенсацию их расходов на оказание бесплатной юридической помощи в порядке, установленном постановлением Администрации Приморского края от 31 августа 2012 года № 235-па «О мерах по реализации Закона Приморского края от 5 мая 2012 года № 31-КЗ «Об обеспечении оказания юридической помощи на территории Приморского края»;

предоставления Адвокатской палате Приморского края субсидии на материально-техническое и финансовое обеспечение оказания юридической помощи в труднодоступных и малонаселенных местностях Приморского края в порядке, установленном постановлением Администрации Приморского края от 31 октября 2012 года № 304-па «О материально-техническом и финансовом обеспечении оказания юридической помощи в труднодоступных и малонаселенных местностях Приморского края»;

выплаты вознаграждения гражданам, добровольно сдавшим незаконно хранящиеся у них оружие, боеприпасы, взрывчатые вещества и взрывные устройства, в порядке, установленном постановлением Администрации Приморского края от 29 мая 2013 года № 207-па «О выплате вознаграждения гражданам, добровольно сдавшим незаконно хранящиеся у них оружие, боеприпасы, взрывчатые вещества и взрывные устройства»;

осуществления закупок товаров, работ, услуг в порядке, установленном законодательством Российской Федерации о контрактной системе в сфере закупок товаров, работ, услуг для обеспечения государственных и муниципальных нужд;

предоставления краевым государственным бюджетным и автономным учреждениям субсидий на иные цели, не связанные с финансовым обеспечением выполнения государственного задания, в порядке, установленном постановлением Администрации Приморского края

от 6 декабря 2011 года № 313-па «Об утверждении Порядка определения объема и условий предоставления субсидий из краевого бюджета краевым государственным бюджетным и автономным учреждениям на иные цели, не связанные с финансовым обеспечением выполнения государственного задания»;

выплаты единовременных пособий народным дружинникам и членам семей погибших (умерших) народных дружинников в связи с участием их в охране общественного порядка в порядке, установленном постановлением Администрации Приморского края от 5 июля 2017 года № 264-па «О Порядке предоставления единовременных пособий народным дружинникам и членам семей погибших (умерших) народных дружинников за счет средств краевого бюджета»;

осуществления бюджетных инвестиций в форме капитальных вложений в объекты капитального строительства собственности Приморского края в соответствии с решением, принятым в порядке, установленном постановлением Администрации Приморского края от 28 мая 2014 года № 203-па «О Порядке принятия решений о подготовке и реализации бюджетных инвестиций в объекты капитального строительства собственности Приморского края и на приобретение объектов недвижимого имущества в собственность Приморского края».

Механизм реализации подпрограммы «Повышение безопасности дорожного движения в Приморском крае» на 2020-2027 годы.

Реализация мероприятий подпрограммы осуществляется посредством:

осуществления закупок товаров, работ, услуг в порядке, установленном законодательством Российской Федерации о контрактной системе в сфере закупок товаров, работ, услуг для обеспечения государственных и муниципальных нужд;

предоставления краевым государственным бюджетным и автономным учреждениям субсидий на иные цели, не связанные с финансовым обеспечением выполнения государственного задания, в порядке, установленном постановлением Администрации Приморского края

от 6 декабря 2011 года № 313-па «Об утверждении Порядка определения объема и условий предоставления субсидий из краевого бюджета краевым государственным бюджетным и автономным учреждениям на иные цели, не связанные с финансовым обеспечением выполнения государственного задания».

Механизм реализации подпрограммы «Обеспечение деятельности мировой юстиции и государственного управления в сфере обеспечения общественной безопасности и правопорядка в Приморском крае»

на 2020-2027 годы:

Реализация мероприятий подпрограммы осуществляется посредством:

предоставления средств краевого бюджета, предусмотренных на содержание органов исполнительной власти Приморского края;

осуществления закупок товаров, работ, услуг в порядке, установленном законодательством Российской Федерации о контрактной системе в сфере закупок товаров, работ, услуг для обеспечения государственных и муниципальных нужд;

предоставления муниципальным образованиям Приморского края субвенции для финансового обеспечения переданных исполнительно-распорядительным органам муниципальных образований государственных полномочий по составлению (изменению) списков кандидатов в присяжные заседатели федеральных судов общей юрисдикции;

предоставления муниципальным образованиям Приморского края субвенции на осуществление первичного воинского учета на территориях, где отсутствуют военные комиссариаты;

обеспечения выполнения функций краевого государственного казенного учреждения «Примгосавтонадзор»;

осуществления бюджетных инвестиций в форме капитальных вложений в объект капитального строительства собственности Приморского края «Реставрация объекта культурного наследия «Здание по адресу: г. Владивосток, ул. Луговая, 33» с целью приспособления под офисные помещения для размещения судебных участков мировых судей города Владивостока, в том числе проектно-изыскательские работы» в соответствии с постановлением Администрации Приморского края от 31 мая 2019 года № 315-па «О бюджетных инвестициях в объект капитального строительства собственности Приморского края «Реставрация объекта культурного наследия «Здание по адресу: г. Владивосток, ул. Луговая, 33» с целью приспособления под офисные помещения для размещения судебных участков мировых судей города Владивостока, в том числе проектно-изыскательские работы».

## VI. ПРОГНОЗ СВОДНЫХ ПОКАЗАТЕЛЕЙ ГОСУДАРСТВЕННЫХ ЗАДАНИЙ

Оказание краевыми государственными учреждениями государственных услуг (выполнение работ) в рамках государственной программы не предусмотрено (приложение № 4 к государственной программе).

## VII. РЕСУРСНОЕ ОБЕСПЕЧЕНИЕ РЕАЛИЗАЦИИ ГОСУДАРСТВЕННОЙ ПРОГРАММЫ

Информация о ресурсном обеспечении реализации государственной программы за счет средств краевого бюджета с расшифровкой по главным распорядителям средств краевого бюджета, подпрограммам, а также по годам реализации государственной программы приведена в приложении № 5 к государственной программе.

Информация о ресурсном обеспечении государственной программы за счет средств краевого бюджета и прогнозная оценка привлекаемых на реализацию ее целей средств федерального бюджета, бюджетов государственных внебюджетных фондов, иных внебюджетных источников, бюджетов муниципальных образований Приморского края в случае участия Приморского края в реализации мероприятий муниципальных программ, аналогичных мероприятиям государственной программы, приведена в приложении № 6 к государственной программе.

## VIII. НАЛОГОВЫЕ ЛЬГОТЫ (НАЛОГОВЫЕ РАСХОДЫ)

Применение налоговых льгот в рамках реализации государственной программы не предусмотрено (приложения № 7, № 8 к государственной программе).

Приложение № 1
к государственной программе Приморского края «Безопасный край» на 2020-2027 годы,
утвержденной постановлением Администрации Приморского края
от 25 декабря 2019 года № 904-па

**ПЕРЕЧЕНЬ ПОКАЗАТЕЛЕЙ**
**государственной программы Приморского края «Безопасный край» на 2020-2027 годы**

| № п/п | Наименование показателя | Ед. измерения | Значения показателей | | | | | | | | |
|---|---|---|---|---|---|---|---|---|---|---|---|
| | | | 2019 год | 2020 год | 2021 год | 2022 год | 2023 год | 2024 год | 2025 год | 2026 год | 2027 год |
| 1 | 2 | 3 | 4 | 5 | 6 | 7 | 8 | 9 | 10 | 11 | 12 |
| 1. | Государственная программа Приморского края «Безопасный край» на 2020-2027 годы | | | | | | | | | | |
| 1.1. | Количество зарегистрированных преступлений на 1000 человек | единиц | 18 | 17,5 | 17 | 16 | 15 | 14 | 13 | 12 | 11 |
| 1.2. | Количество дорожно-транспортных происшествий | единиц | 2594 | 2411 | 2243 | 2086 | 1794 | 1436 | 1335 | 1242 | 1155 |
| 1.3. | Обеспеченность судебных участков мировых судей залами судебных заседаний (в расчете от общего количества эксплуатируемых объектов недвижимости) | процентов | 90 | 92 | 97 | 98 | 99 | 100 | 100 | 100 | 100 |
| 2. | Подпрограмма «Комплексные меры профилактики правонарушений, экстремизма и терроризма, незаконного потребления наркотических средств и психотропных веществ в Приморском крае» на 2020-2027 годы | | | | | | | | | | |
| 2.1. | Количество преступлений, совершенных несовершеннолетними или при их соучастии | единиц | 899 | 854 | 812 | 772 | 734 | 697 | 662 | 629 | 598 |
| 2.2. | Показатель первичной заболеваемости наркоманией на 100 тысяч населения | единиц | 36,6 | 36,0 | 35,4 | 34,8 | 34,2 | 33,6 | 33,0 | 32,4 | 31,8 |
| 2.3. | Количество зарегистрированных несанкционированных акций экстремистской направленности, повлекших возникновение массовых беспорядков или иное осложнение оперативной обстановки | единиц | 0 | 0 | 0 | 0 | 0 | 0 | 0 | 0 | 0 |
| 2.4. | Количество преступлений, совершенных с использованием оружия, боеприпасов, взрывчатых веществ и взрывных устройств | единиц | 101 | 99 | 96 | 93 | 90 | 87 | 84 | 81 | 78 |
| 2.5. | Количество случаев оказания гражданам бесплатной юридической помощи | единиц | 1485 | 1516 | 1545 | 1577 | 1608 | 1641 | 1672 | 1705 | 1764 |
| 2.6. | Количество созданных телепередач по правовому просвещению населения по вопросам антикоррупционной деятельности | штук | | 3 | 3 | 3 | 3 | 3 | 3 | 3 | 3 |
| 2.7. | Доля граждан, удовлетворенных деятельностью органов государственной власти Приморского края по противодействию коррупции и результатами противодействия коррупции | процентов | 17 | 18 | 19 | 20 | 21 | 22 | 23 | 24 | 25 |
| 2.8. | Количество изготовленных видеороликов и графических материалов, направленных на пропаганду ответственного родительства и защиту детей, в том числе в сети «Интернет», а также на ознакомление детей и их родителей (законных представителей) с полезными и безопасными сайтами для детей | штук | | | | | 15 | 15 | | | |
| 2.9. | Количество государственных учреждений культуры, оснащенных системами контроля и управления доступом, досмотровым оборудованием | единиц | | | | | 2 | 2 | 2 | 2 | 2 |
| 3. | Подпрограмма «Повышение безопасности дорожного движения в Приморском крае» на 2020-2027 годы | | | | | | | | | | |
| 3.1. | Социальный риск (количество лиц, погибших в дорожно-транспортных происшествиях, на 100 тысяч населения) | единиц | 12,7 | 11,8 | 10,5 | 9,0 | 6,9 | 4,0 | 3,7 | 3,4 | 3,0 |
| 3.2. | Количество детей, погибших в дорожно-транспортных происшествиях | человек | 6 | 5 | 5 | 4 | 4 | 3 | 2 | 1 | 0 |
| 3.3. | Количество пешеходов, погибших в дорожно-транспортных происшествиях | человек | 97 | 90 | 82 | 70 | 54 | 32 | 31 | 29 | 27 |
| 3.4. | Транспортный риск (количество лиц, погибших в дорожно-транспортных происшествиях, на 10 тысяч транспортных средств) | единиц | 2,8 | 2,7 | 2,6 | 2,5 | 2,4 | 2,3 | 2,2 | 2,1 | 2,0 |
| 3.5. | Количество приобретенных приборов для выявления состояния опьянения в результате употребления наркотических средств, психотропных или иных вызывающих опьянение веществ | штук | | 5 | 5 | 5 | 5 | 6 | 6 | 1 | 2 |

| № п/п | Наименование показателя | Ед. измерения | Значения показателей | | | | | | | | |
|---|---|---|---|---|---|---|---|---|---|---|---|
| | | | 2019 год | 2020 год | 2021 год | 2022 год | 2023 год | 2024 год | 2025 год | 2026 год | 2027 год |
| 1 | 2 | 3 | 4 | 5 | 6 | 7 | 8 | 9 | 10 | 11 | 12 |
| 4. | Подпрограмма «Обеспечение деятельности мировой юстиции и государственного управления в сфере обеспечения общественной безопасности и правопорядка в Приморском крае» на 2020-2027 годы | | | | | | | | | | |
| 4.1. | Доля прошедших профессиональную переподготовку и повышение квалификации мировых судей от запланированного числа мировых судей, подлежащих обучению | процентов | 100 | 100 | 100 | 100 | 100 | 100 | 100 | 100 | 100 |
| 4.2. | Обеспеченность судебных участков помещениями, соответствующими рекомендуемым нормативам по площадям (в расчете на одного мирового судью и аппарат) | процентов | 90 | 92 | 97 | 98 | 99 | 100 | 100 | 100 | 100 |
| 4.3. | Обеспеченность судебных участков компьютерным и офисным оборудованием, специализированным программным обеспечением (в расчете на одно оборудованное автоматизированное рабочее место) | процентов | 100 | 100 | 100 | 100 | 100 | 100 | 100 | 100 | 100 |
| 4.4. | Доля зданий (помещений) судебных участков мировых судей, отвечающих требованиям охранно-пожарной безопасности (в расчете от общего количества эксплуатируемых объектов недвижимости) | процентов | 93 | 95 | 95 | 98 | 99 | 100 | 100 | 100 | 100 |

Приложение № 2
к государственной программе Приморского края «Безопасный край» на 2020-2027 годы,
утвержденной постановлением Администрации Приморского края
от 25 декабря 2019 года № 904-па

**ОСНОВНЫЕ ПАРАМЕТРЫ**
**потребности в трудовых ресурсах, необходимых для реализации государственной программы Приморского края «Безопасный край» на 2020-2027 годы**

| № п/п | Наименования укрупненных групп направлений подготовки (специальностей, профессий) | Требуемый образовательный уровень | | | | | Требуемый образовательный уровень | | | | | Требуемый образовательный уровень | | | | | Требуемый образовательный уровень | | | | |
|---|---|---|---|---|---|---|---|---|---|---|---|---|---|---|---|---|---|---|---|---|---|
| | | СПО[1] по программам подготовки квалифицированных рабочих (служащих) | СПО по программам подготовки специалистов среднего звена | Высшее образование (бакалавриат) | Высшее образование (магистратура) | Высшее образование (специалитет) | СПО по программам подготовки квалифицированных рабочих (служащих) | СПО по программам подготовки специалистов среднего звена | Высшее образование (бакалавриат) | Высшее образование (магистратура) | Высшее образование (специалитет) | СПО по программам подготовки квалифицированных рабочих (служащих) | СПО по программам подготовки специалистов среднего звена | Высшее образование (бакалавриат) | Высшее образование (магистратура) | Высшее образование (специалитет) | СПО по программам подготовки квалифицированных рабочих (служащих) | СПО по программам подготовки специалистов среднего звена | Высшее образование (бакалавриат) | Высшее образование (магистратура) | Высшее образование (специалитет) |
| | | 2020 год | | | | | 2021 год | | | | | 2022 год | | | | | 2023 год | | | | |
| 1 | 2 | 3 | | | | | 4 | | | | | 5 | | | | | 6 | | | | |
| 1. | Математические и естественные науки (всего, сумма строк 1.1-1.6) | 0 | 0 | 0 | 0 | 0 | 0 | 0 | 0 | 0 | 0 | 0 | 0 | 0 | 0 | 0 | 0 | 0 | 0 | 0 | 0 |
| 1.1. | Математика и механика | X | X | 0 | 0 | 0 | X | X | 0 | 0 | 0 | X | X | 0 | 0 | 0 | X | X | 0 | 0 | 0 |
| 1.2. | Компьютерные и информационные науки | X | X | 0 | 0 | X | X | X | 0 | 0 | X | X | X | 0 | 0 | X | X | X | 0 | 0 | X |
| 1.3. | Физика и астрономия | X | X | 0 | 0 | 0 | X | X | 0 | 0 | 0 | X | X | 0 | 0 | 0 | X | X | 0 | 0 | 0 |
| 1.4. | Химия | X | X | 0 | 0 | 0 | X | X | 0 | 0 | 0 | X | X | 0 | 0 | 0 | X | X | 0 | 0 | 0 |
| 1.5. | Науки о земле | 0 | 0 | 0 | 0 | X | 0 | 0 | 0 | 0 | X | 0 | 0 | 0 | 0 | X | 0 | 0 | 0 | 0 | X |
| 1.6. | Биологические науки | X | X | 0 | 0 | 0 | X | X | 0 | 0 | 0 | X | X | 0 | 0 | 0 | X | X | 0 | 0 | 0 |
| 2. | Инженерное дело, технологии и технические науки (всего, сумма строк 2.1-2.23) | 0 | 0 | 0 | 0 | 0 | 0 | 0 | 0 | 0 | 0 | 0 | 0 | 0 | 0 | 0 | 0 | 0 | 0 | 0 | 0 |
| 2.1. | Архитектура | X | 0 | 0 | 0 | X | X | 0 | 0 | 0 | X | X | 0 | 0 | 0 | X | X | 0 | 0 | 0 | X |
| 2.2. | Техника и технологии строительства | 0 | 0 | 0 | 0 | 0 | 0 | 0 | 0 | 0 | 0 | 0 | 0 | 0 | 0 | 0 | 0 | 0 | 0 | 0 | 0 |
| 2.3. | Информатика и вычислительная техника | 0 | 0 | 0 | 0 | X | 0 | 0 | 0 | 0 | X | 0 | 0 | 0 | 0 | X | 0 | 0 | 0 | 0 | X |
| 2.4. | Информационная безопасность | X | 0 | 0 | 0 | 0 | X | 0 | 0 | 0 | 0 | X | 0 | 0 | 0 | 0 | X | 0 | 0 | 0 | 0 |
| 2.5. | Электроника, радиотехника и системы связи | 0 | 0 | 0 | 0 | 0 | 0 | 0 | 0 | 0 | 0 | 0 | 0 | 0 | 0 | 0 | 0 | 0 | 0 | 0 | 0 |
| 2.6. | Фотоника, приборостроение, оптические и биотехнические системы и технологии | 0 | 0 | 0 | 0 | 0 | 0 | 0 | 0 | 0 | 0 | 0 | 0 | 0 | 0 | 0 | 0 | 0 | 0 | 0 | 0 |
| 2.7. | Электро- и теплоэнергетика | 0 | 0 | 0 | 0 | X | 0 | 0 | 0 | 0 | X | 0 | 0 | 0 | 0 | X | 0 | 0 | 0 | 0 | X |
| 2.8. | Ядерная энергетика и технологии | X | 0 | 0 | 0 | 0 | X | 0 | 0 | 0 | 0 | X | 0 | 0 | 0 | 0 | X | 0 | 0 | 0 | 0 |
| 2.9. | Машиностроение | 0 | 0 | 0 | 0 | 0 | 0 | 0 | 0 | 0 | 0 | 0 | 0 | 0 | 0 | 0 | 0 | 0 | 0 | 0 | 0 |
| 2.10. | Физико-технические науки и технологии | X | X | 0 | 0 | 0 | X | X | 0 | 0 | 0 | X | X | 0 | 0 | 0 | X | X | 0 | 0 | 0 |
| 2.11. | Оружие и системы вооружения | X | X | 0 | 0 | 0 | X | X | 0 | 0 | 0 | X | X | 0 | 0 | 0 | X | X | 0 | 0 | 0 |
| 2.12. | Химические технологии | 0 | 0 | 0 | 0 | 0 | 0 | 0 | 0 | 0 | 0 | 0 | 0 | 0 | 0 | 0 | 0 | 0 | 0 | 0 | 0 |
| 2.13. | Промышленная экология и биотехнологии | 0 | 0 | 0 | 0 | X | 0 | 0 | 0 | 0 | X | 0 | 0 | 0 | 0 | X | 0 | 0 | 0 | 0 | X |
| 2.14. | Техносферная безопасность и природообустройство | 0 | 0 | 0 | 0 | 0 | 0 | 0 | 0 | 0 | 0 | 0 | 0 | 0 | 0 | 0 | 0 | 0 | 0 | 0 | 0 |
| 2.15. | Прикладная геология, горное дело, нефтегазовое дело и геодезия | 0 | 0 | 0 | 0 | 0 | 0 | 0 | 0 | 0 | 0 | 0 | 0 | 0 | 0 | 0 | 0 | 0 | 0 | 0 | 0 |
| 2.16. | Технологии материалов | 0 | 0 | 0 | 0 | X | 0 | 0 | 0 | 0 | X | 0 | 0 | 0 | 0 | X | 0 | 0 | 0 | 0 | X |
| 2.17. | Техника и технологии наземного транспорта | 0 | 0 | 0 | 0 | 0 | 0 | 0 | 0 | 0 | 0 | 0 | 0 | 0 | 0 | 0 | 0 | 0 | 0 | 0 | 0 |
| 2.18. | Авиационная и ракетно-космическая техника | 0 | 0 | 0 | 0 | 0 | 0 | 0 | 0 | 0 | 0 | 0 | 0 | 0 | 0 | 0 | 0 | 0 | 0 | 0 | 0 |
| 2.19. | Аэронавигация и эксплуатация авиационной и ракетно-космической техники | 0 | 0 | 0 | 0 | 0 | 0 | 0 | 0 | 0 | 0 | 0 | 0 | 0 | 0 | 0 | 0 | 0 | 0 | 0 | 0 |
| 2.20. | Техника и технологии кораблестроения и водного транспорта | 0 | 0 | 0 | 0 | 0 | 0 | 0 | 0 | 0 | 0 | 0 | 0 | 0 | 0 | 0 | 0 | 0 | 0 | 0 | 0 |
| 2.21. | Управление в технических системах | X | 0 | 0 | 0 | 0 | X | 0 | 0 | 0 | 0 | X | 0 | 0 | 0 | 0 | X | 0 | 0 | 0 | 0 |
| 2.22. | Нанотехнологии и наноматериалы | X | X | 0 | 0 | X | X | X | 0 | 0 | X | X | X | 0 | 0 | X | X | X | 0 | 0 | X |
| 2.23. | Технологии легкой промышленности | 0 | 0 | 0 | 0 | X | 0 | 0 | 0 | 0 | X | 0 | 0 | 0 | 0 | X | 0 | 0 | 0 | 0 | X |
| 3. | Здравоохранение и медицинские науки (всего, сумма строк 3.1-3.5) | 0 | 0 | 0 | 0 | 0 | 0 | 0 | 0 | 0 | 0 | 0 | 0 | 0 | 0 | 0 | 0 | 0 | 0 | 0 | 0 |
| 3.1. | Фундаментальная медицина | X | X | X | X | 0 | X | X | X | X | 0 | X | X | X | X | 0 | X | X | X | X | 0 |
| 3.2. | Клиническая медицина | X | 0 | X | X | 0 | X | 0 | X | X | 0 | X | 0 | X | X | 0 | X | 0 | X | X | 0 |
| 3.3. | Науки о здоровье и профилактическая медицина | X | 0 | X | 0 | 0 | X | 0 | X | 0 | 0 | X | 0 | X | 0 | 0 | X | 0 | X | 0 | 0 |
| 3.4. | Фармация | X | 0 | X | X | 0 | X | 0 | X | X | 0 | X | 0 | X | X | 0 | X | 0 | X | X | 0 |
| 3.5. | Сестринское дело | 0 | X | 0 | X | X | 0 | X | 0 | X | X | 0 | X | 0 | X | X | 0 | X | 0 | X | X |
| 4. | Сельское хозяйство и сельскохозяйственные науки (всего, сумма строк 4.1-4.2) | 0 | 0 | 0 | 0 | 0 | 0 | 0 | 0 | 0 | 0 | 0 | 0 | 0 | 0 | 0 | 0 | 0 | 0 | 0 | 0 |
| 4.1. | Сельское, лесное и рыбное хозяйство | 0 | 0 | 0 | 0 | X | 0 | 0 | 0 | 0 | X | 0 | 0 | 0 | 0 | X | 0 | 0 | 0 | 0 | X |
| 4.2. | Ветеринария и зоотехния | X | X | 0 | 0 | 0 | X | X | 0 | 0 | 0 | X | X | 0 | 0 | 0 | X | X | 0 | 0 | 0 |
| 5. | Науки об обществе (всего, сумма строк 5.1-5.7) | 0 | 0 | 0 | 0 | 0 | 0 | 0 | 0 | 0 | 0 | 0 | 0 | 0 | 0 | 0 | 0 | 0 | 0 | 0 | 0 |
| 5.1. | Психологические науки | X | X | 0 | 0 | 0 | X | X | 0 | 0 | 0 | X | X | 0 | 0 | 0 | X | X | 0 | 0 | 0 |
| 5.2. | Экономика и управление | 0 | 0 | 0 | 0 | 0 | 0 | 0 | 0 | 0 | 0 | 0 | 0 | 0 | 0 | 0 | 0 | 0 | 0 | 0 | 0 |
| 5.3. | Социология и социальная работа | 0 | 0 | 0 | 0 | X | 0 | 0 | 0 | 0 | X | 0 | 0 | 0 | 0 | X | 0 | 0 | 0 | 0 | X |
| 5.4. | Юриспруденция | X | 0 | 0 | 0 | 0 | X | 0 | 0 | 0 | 0 | X | 0 | 0 | 0 | 0 | X | 0 | 0 | 0 | 0 |
| 5.5. | Политические науки и регионоведение | X | X | 0 | 0 | X | X | X | 0 | 0 | X | X | X | 0 | 0 | X | X | X | 0 | 0 | X |
| 5.6. | Средства массовой информации и информационно-библиотечное дело | 0 | 0 | 0 | 0 | X | 0 | 0 | 0 | 0 | X | 0 | 0 | 0 | 0 | X | 0 | 0 | 0 | 0 | X |
| 5.7. | Сервис и туризм | 0 | 0 | 0 | 0 | X | 0 | 0 | 0 | 0 | X | 0 | 0 | 0 | 0 | X | 0 | 0 | 0 | 0 | X |
| 6. | Образование и педагогические науки, всего | 0 | 0 | 0 | 0 | 0 | 0 | 0 | 0 | 0 | 0 | 0 | 0 | 0 | 0 | 0 | 0 | 0 | 0 | 0 | 0 |
| 6.1. | Образование и педагогические науки | X | 0 | 0 | 0 | 0 | X | 0 | 0 | 0 | 0 | X | 0 | 0 | 0 | 0 | X | 0 | 0 | 0 | 0 |
| 7. | Гуманитарные науки (всего, сумма строк 7.1-7.5) | 0 | 0 | 0 | 0 | 0 | 0 | 0 | 0 | 0 | 0 | 0 | 0 | 0 | 0 | 0 | 0 | 0 | 0 | 0 | 0 |
| 7.1. | Языкознание и литературоведение | X | X | 0 | 0 | 0 | X | X | 0 | 0 | 0 | X | X | 0 | 0 | 0 | X | X | 0 | 0 | 0 |
| 7.2. | История и археология | 0 | 0 | 0 | 0 | X | 0 | 0 | 0 | 0 | X | 0 | 0 | 0 | 0 | X | 0 | 0 | 0 | 0 | X |
| 7.3. | Философия, этика и религиоведение | X | X | 0 | 0 | X | X | X | 0 | 0 | X | X | X | 0 | 0 | X | X | X | 0 | 0 | X |
| 7.4. | Теология | X | X | 0 | 0 | X | X | X | 0 | 0 | X | X | X | 0 | 0 | X | X | X | 0 | 0 | X |
| 7.5. | Физическая культура и спорт | X | 0 | 0 | 0 | X | X | 0 | 0 | 0 | X | X | 0 | 0 | 0 | X | X | 0 | 0 | 0 | X |
| 8. | Искусство и культура (всего, сумма строк 8.1-8.6) | 0 | 0 | 0 | 0 | 0 | 0 | 0 | 0 | 0 | 0 | 0 | 0 | 0 | 0 | 0 | 0 | 0 | 0 | 0 | 0 |
| 8.1. | Искусствознание | X | 0 | 0 | 0 | X | X | 0 | 0 | 0 | X | X | 0 | 0 | 0 | X | X | 0 | 0 | 0 | X |
| 8.2. | Культуроведение и социокультурные проекты | X | 0 | 0 | 0 | 0 | X | 0 | 0 | 0 | 0 | X | 0 | 0 | 0 | 0 | X | 0 | 0 | 0 | 0 |

| № п/п | Наименования укрупненных групп направлений подготовки (специальностей, профессий) | Требуемый образовательный уровень | | | | | Требуемый образовательный уровень | | | | | Требуемый образовательный уровень | | | | | Требуемый образовательный уровень | | | | |
|---|---|---|---|---|---|---|---|---|---|---|---|---|---|---|---|---|---|---|---|---|---|
| | | СПО[1] по программам подготовки квалифицированных рабочих (служащих) | СПО по программам подготовки специалистов среднего звена | Высшее образование (бакалавриат) | Высшее образование (магистратура) | Высшее образование (специалитет) | СПО по программам подготовки квалифицированных рабочих (служащих) | СПО по программам подготовки специалистов среднего звена | Высшее образование (бакалавриат) | Высшее образование (магистратура) | Высшее образование (специалитет) | СПО по программам подготовки квалифицированных рабочих (служащих) | СПО по программам подготовки специалистов среднего звена | Высшее образование (бакалавриат) | Высшее образование (магистратура) | Высшее образование (специалитет) | СПО по программам подготовки квалифицированных рабочих (служащих) | СПО по программам подготовки специалистов среднего звена | Высшее образование (бакалавриат) | Высшее образование (магистратура) | Высшее образование (специалитет) |
| | | 2020 год | | | | | 2021 год | | | | | 2022 год | | | | | 2023 год | | | | |
| 1 | 2 | 3 | | | | | 4 | | | | | 5 | | | | | 6 | | | | |
| 8.3. | Сценические искусства и литературное творчество | X | 0 | 0 | 0 | 0 | X | 0 | 0 | 0 | 0 | X | 0 | 0 | 0 | 0 | X | 0 | 0 | 0 | 0 |
| 8.4. | Музыкальное искусство | X | 0 | 0 | 0 | 0 | X | 0 | 0 | 0 | 0 | X | 0 | 0 | 0 | 0 | X | 0 | 0 | 0 | 0 |
| 8.5. | Изобразительное и прикладные виды искусств | 0 | 0 | 0 | 0 | 0 | 0 | 0 | 0 | 0 | 0 | 0 | 0 | 0 | 0 | 0 | 0 | 0 | 0 | 0 | 0 |
| 8.6. | Экранное искусство | 0 | 0 | X | X | 0 | 0 | 0 | X | X | 0 | 0 | 0 | X | X | 0 | 0 | 0 | X | X | 0 |

| № п/п | Наименования укрупненных групп направлений подготовки (специальностей, профессий) | Требуемый образовательный уровень | | | | | Требуемый образовательный уровень | | | | | Требуемый образовательный уровень | | | | | Требуемый образовательный уровень | | | | |
|---|---|---|---|---|---|---|---|---|---|---|---|---|---|---|---|---|---|---|---|---|---|
| | | СПО[1] по программам подготовки квалифицированных рабочих (служащих) | СПО по программам подготовки специалистов среднего звена | Высшее образование (бакалавриат) | Высшее образование (магистратура) | Высшее образование (специалитет) | СПО по программам подготовки квалифицированных рабочих (служащих) | СПО по программам подготовки специалистов среднего звена | Высшее образование (бакалавриат) | Высшее образование (магистратура) | Высшее образование (специалитет) | СПО по программам подготовки квалифицированных рабочих (служащих) | СПО по программам подготовки специалистов среднего звена | Высшее образование (бакалавриат) | Высшее образование (магистратура) | Высшее образование (специалитет) | СПО по программам подготовки квалифицированных рабочих (служащих) | СПО по программам подготовки специалистов среднего звена | Высшее образование (бакалавриат) | Высшее образование (магистратура) | Высшее образование (специалитет) |
| | | 2024 год | | | | | 2025 год | | | | | 2026 год | | | | | 2027 год | | | | |
| 1 | 2 | 3 | | | | | 4 | | | | | 5 | | | | | 6 | | | | |
| 1. | Математические и естественные науки (всего, сумма строк 1.1-1.6) | 0 | 0 | 0 | 0 | 0 | 0 | 0 | 0 | 0 | 0 | 0 | 0 | 0 | 0 | 0 | 0 | 0 | 0 | 0 | 0 |
| 1.1. | Математика и механика | X | X | 0 | 0 | 0 | X | X | 0 | 0 | 0 | X | X | 0 | 0 | 0 | X | X | 0 | 0 | 0 |
| 1.2. | Компьютерные и информационные науки | X | X | 0 | 0 | X | X | X | 0 | 0 | X | X | X | 0 | 0 | X | X | X | 0 | 0 | X |
| 1.3. | Физика и астрономия | X | X | 0 | 0 | 0 | X | X | 0 | 0 | 0 | X | X | 0 | 0 | 0 | X | X | 0 | 0 | 0 |
| 1.4. | Химия | X | X | 0 | 0 | 0 | X | X | 0 | 0 | 0 | X | X | 0 | 0 | 0 | X | X | 0 | 0 | 0 |
| 1.5. | Науки о земле | 0 | 0 | 0 | 0 | X | 0 | 0 | 0 | 0 | X | 0 | 0 | 0 | 0 | X | 0 | 0 | 0 | 0 | X |
| 1.6. | Биологические науки | X | X | 0 | 0 | 0 | X | X | 0 | 0 | 0 | X | X | 0 | 0 | 0 | X | X | 0 | 0 | 0 |
| 2. | Инженерное дело, технологии и технические науки (всего, сумма строк 2.1-2.23) | 0 | 0 | 0 | 0 | 0 | 0 | 0 | 0 | 0 | 0 | 0 | 0 | 0 | 0 | 0 | 0 | 0 | 0 | 0 | 0 |
| 2.1. | Архитектура | X | 0 | 0 | 0 | X | X | 0 | 0 | 0 | X | X | 0 | 0 | 0 | X | X | 0 | 0 | 0 | X |
| 2.2. | Техника и технологии строительства | 0 | 0 | 0 | 0 | 0 | 0 | 0 | 0 | 0 | 0 | 0 | 0 | 0 | 0 | 0 | 0 | 0 | 0 | 0 | 0 |
| 2.3. | Информатика и вычислительная техника | 0 | 0 | 0 | 0 | X | 0 | 0 | 0 | 0 | X | 0 | 0 | 0 | 0 | X | 0 | 0 | 0 | 0 | X |
| 2.4. | Информационная безопасность | X | 0 | 0 | 0 | 0 | X | 0 | 0 | 0 | 0 | X | 0 | 0 | 0 | 0 | X | 0 | 0 | 0 | 0 |
| 2.5. | Электроника, радиотехника и системы связи | 0 | 0 | 0 | 0 | 0 | 0 | 0 | 0 | 0 | 0 | 0 | 0 | 0 | 0 | 0 | 0 | 0 | 0 | 0 | 0 |
| 2.6. | Фотоника, приборостроение, оптические и биотехнические системы и технологии | 0 | 0 | 0 | 0 | 0 | 0 | 0 | 0 | 0 | 0 | 0 | 0 | 0 | 0 | 0 | 0 | 0 | 0 | 0 | 0 |
| 2.7. | Электро- и теплоэнергетика | 0 | 0 | 0 | 0 | X | 0 | 0 | 0 | 0 | X | 0 | 0 | 0 | 0 | X | 0 | 0 | 0 | 0 | X |
| 2.8. | Ядерная энергетика и технологии | X | 0 | 0 | 0 | 0 | X | 0 | 0 | 0 | 0 | X | 0 | 0 | 0 | 0 | X | 0 | 0 | 0 | 0 |
| 2.9. | Машиностроение | 0 | 0 | 0 | 0 | 0 | 0 | 0 | 0 | 0 | 0 | 0 | 0 | 0 | 0 | 0 | 0 | 0 | 0 | 0 | 0 |
| 2.10. | Физико-технические науки и технологии | X | X | 0 | 0 | 0 | X | X | 0 | 0 | 0 | X | X | 0 | 0 | 0 | X | X | 0 | 0 | 0 |
| 2.11. | Оружие и системы вооружения | X | X | 0 | 0 | 0 | X | X | 0 | 0 | 0 | X | X | 0 | 0 | 0 | X | X | 0 | 0 | 0 |
| 2.12. | Химические технологии | 0 | 0 | 0 | 0 | 0 | 0 | 0 | 0 | 0 | 0 | 0 | 0 | 0 | 0 | 0 | 0 | 0 | 0 | 0 | 0 |
| 2.13. | Промышленная экология и биотехнологии | 0 | 0 | 0 | 0 | X | 0 | 0 | 0 | 0 | X | 0 | 0 | 0 | 0 | X | 0 | 0 | 0 | 0 | X |
| 2.14. | Техносферная безопасность и природообустройство | 0 | 0 | 0 | 0 | 0 | 0 | 0 | 0 | 0 | 0 | 0 | 0 | 0 | 0 | 0 | 0 | 0 | 0 | 0 | 0 |
| 2.15. | Прикладная геология, горное дело, нефтегазовое дело и геодезия | 0 | 0 | 0 | 0 | 0 | 0 | 0 | 0 | 0 | 0 | 0 | 0 | 0 | 0 | 0 | 0 | 0 | 0 | 0 | 0 |
| 2.16. | Технологии материалов | 0 | 0 | 0 | 0 | X | 0 | 0 | 0 | 0 | X | 0 | 0 | 0 | 0 | X | 0 | 0 | 0 | 0 | X |
| 2.17. | Техника и технологии наземного транспорта | 0 | 0 | 0 | 0 | 0 | 0 | 0 | 0 | 0 | 0 | 0 | 0 | 0 | 0 | 0 | 0 | 0 | 0 | 0 | 0 |
| 2.18. | Авиационная и ракетно-космическая техника | 0 | 0 | 0 | 0 | 0 | 0 | 0 | 0 | 0 | 0 | 0 | 0 | 0 | 0 | 0 | 0 | 0 | 0 | 0 | 0 |
| 2.19. | Аэронавигация и эксплуатация авиационной и ракетно-космической техники | 0 | 0 | 0 | 0 | 0 | 0 | 0 | 0 | 0 | 0 | 0 | 0 | 0 | 0 | 0 | 0 | 0 | 0 | 0 | 0 |
| 2.20. | Техника и технологии кораблестроения и водного транспорта | 0 | 0 | 0 | 0 | 0 | 0 | 0 | 0 | 0 | 0 | 0 | 0 | 0 | 0 | 0 | 0 | 0 | 0 | 0 | 0 |
| 2.21. | Управление в технических системах | X | 0 | 0 | 0 | 0 | X | 0 | 0 | 0 | 0 | X | 0 | 0 | 0 | 0 | X | 0 | 0 | 0 | 0 |
| 2.22. | Нанотехнологии и наноматериалы | X | X | 0 | 0 | X | X | X | 0 | 0 | X | X | X | 0 | 0 | X | X | X | 0 | 0 | X |
| 2.23. | Технологии легкой промышленности | 0 | 0 | 0 | 0 | X | 0 | 0 | 0 | 0 | X | 0 | 0 | 0 | 0 | X | 0 | 0 | 0 | 0 | X |
| 3. | Здравоохранение и медицинские науки (всего, сумма строк 3.1-3.5) | 0 | 0 | 0 | 0 | 0 | 0 | 0 | 0 | 0 | 0 | 0 | 0 | 0 | 0 | 0 | 0 | 0 | 0 | 0 | 0 |
| 3.1. | Фундаментальная медицина | X | X | X | X | 0 | X | X | X | X | 0 | X | X | X | X | 0 | X | X | X | X | 0 |
| 3.2. | Клиническая медицина | X | 0 | X | X | 0 | X | 0 | X | X | 0 | X | 0 | X | X | 0 | X | 0 | X | X | 0 |
| 3.3. | Науки о здоровье и профилактическая медицина | X | 0 | X | 0 | 0 | X | 0 | X | 0 | 0 | X | 0 | X | 0 | 0 | X | 0 | X | 0 | 0 |
| 3.4. | Фармация | X | 0 | X | X | 0 | X | 0 | X | X | 0 | X | 0 | X | X | 0 | X | 0 | X | X | 0 |
| 3.5. | Сестринское дело | 0 | X | 0 | X | X | 0 | X | 0 | X | X | 0 | X | 0 | X | X | 0 | X | 0 | X | X |
| 4. | Сельское хозяйство и сельскохозяйственные науки (всего, сумма строк 4.1-4.2) | 0 | 0 | 0 | 0 | 0 | 0 | 0 | 0 | 0 | 0 | 0 | 0 | 0 | 0 | 0 | 0 | 0 | 0 | 0 | 0 |
| 4.1. | Сельское, лесное и рыбное хозяйство | 0 | 0 | 0 | 0 | X | 0 | 0 | 0 | 0 | X | 0 | 0 | 0 | 0 | X | 0 | 0 | 0 | 0 | X |
| 4.2. | Ветеринария и зоотехния | X | X | 0 | 0 | 0 | X | X | 0 | 0 | 0 | X | X | 0 | 0 | 0 | X | X | 0 | 0 | 0 |
| 5. | Науки об обществе (всего, сумма строк 5.1-5.7) | 0 | 0 | 0 | 0 | 0 | 0 | 0 | 0 | 0 | 0 | 0 | 0 | 0 | 0 | 0 | 0 | 0 | 0 | 0 | 0 |
| 5.1. | Психологические науки | X | X | 0 | 0 | 0 | X | X | 0 | 0 | 0 | X | X | 0 | 0 | 0 | X | X | 0 | 0 | 0 |
| 5.2. | Экономика и управление | 0 | 0 | 0 | 0 | 0 | 0 | 0 | 0 | 0 | 0 | 0 | 0 | 0 | 0 | 0 | 0 | 0 | 0 | 0 | 0 |
| 5.3. | Социология и социальная работа | 0 | 0 | 0 | 0 | X | 0 | 0 | 0 | 0 | X | 0 | 0 | 0 | 0 | X | 0 | 0 | 0 | 0 | X |
| 5.4. | Юриспруденция | X | 0 | 0 | 0 | 0 | X | 0 | 0 | 0 | 0 | X | 0 | 0 | 0 | 0 | X | 0 | 0 | 0 | 0 |
| 5.5. | Политические науки и регионоведение | X | X | 0 | 0 | X | X | X | 0 | 0 | X | X | X | 0 | 0 | X | X | X | 0 | 0 | X |
| 5.6. | Средства массовой информации и информационно-библиотечное дело | 0 | 0 | 0 | 0 | X | 0 | 0 | 0 | 0 | X | 0 | 0 | 0 | 0 | X | 0 | 0 | 0 | 0 | X |
| 5.7. | Сервис и туризм | 0 | 0 | 0 | 0 | X | 0 | 0 | 0 | 0 | X | 0 | 0 | 0 | 0 | X | 0 | 0 | 0 | 0 | X |
| 6. | Образование и педагогические науки, всего | 0 | 0 | 0 | 0 | 0 | 0 | 0 | 0 | 0 | 0 | 0 | 0 | 0 | 0 | 0 | 0 | 0 | 0 | 0 | 0 |
| 6.1. | Образование и педагогические науки | X | 0 | 0 | 0 | 0 | X | 0 | 0 | 0 | 0 | X | 0 | 0 | 0 | 0 | X | 0 | 0 | 0 | 0 |
| 7. | Гуманитарные науки (всего, сумма строк 7.1-7.5) | 0 | 0 | 0 | 0 | 0 | 0 | 0 | 0 | 0 | 0 | 0 | 0 | 0 | 0 | 0 | 0 | 0 | 0 | 0 | 0 |
| 7.1. | Языкознание и литературоведение | X | X | 0 | 0 | 0 | X | X | 0 | 0 | 0 | X | X | 0 | 0 | 0 | X | X | 0 | 0 | 0 |
| 7.2. | История и археология | 0 | 0 | 0 | 0 | X | 0 | 0 | 0 | 0 | X | 0 | 0 | 0 | 0 | X | 0 | 0 | 0 | 0 | X |
| 7.3. | Философия, этика и религиоведение | X | X | 0 | 0 | X | X | X | 0 | 0 | X | X | X | 0 | 0 | X | X | X | 0 | 0 | X |
| 7.4. | Теология | X | X | 0 | 0 | X | X | X | 0 | 0 | X | X | X | 0 | 0 | X | X | X | 0 | 0 | X |
| 7.5. | Физическая культура и спорт | X | 0 | 0 | 0 | X | X | 0 | 0 | 0 | X | X | 0 | 0 | 0 | X | X | 0 | 0 | 0 | X |
| 8. | Искусство и культура (всего, сумма строк 8.1-8.6) | 0 | 0 | 0 | 0 | 0 | 0 | 0 | 0 | 0 | 0 | 0 | 0 | 0 | 0 | 0 | 0 | 0 | 0 | 0 | 0 |
| 8.1. | Искусствознание | X | 0 | 0 | 0 | X | X | 0 | 0 | 0 | X | X | 0 | 0 | 0 | X | X | 0 | 0 | 0 | X |
| 8.2. | Культуроведение и социокультурные проекты | X | 0 | 0 | 0 | 0 | X | 0 | 0 | 0 | 0 | X | 0 | 0 | 0 | 0 | X | 0 | 0 | 0 | 0 |
| 8.3. | Сценические искусства и литературное творчество | X | 0 | 0 | 0 | 0 | X | 0 | 0 | 0 | 0 | X | 0 | 0 | 0 | 0 | X | 0 | 0 | 0 | 0 |

| № п/п | Наименования укрупненных групп направлений подготовки (специальностей, профессий) | Требуемый образовательный уровень | | | | | Требуемый образовательный уровень | | | | | Требуемый образовательный уровень | | | | | Требуемый образовательный уровень | | | | |
|---|---|---|---|---|---|---|---|---|---|---|---|---|---|---|---|---|---|---|---|---|---|
| | | СПО[1] по программам подготовки квалифицированных рабочих (служащих) | СПО по программам подготовки специалистов среднего звена | Высшее образование (бакалавриат) | Высшее образование (магистратура) | Высшее образование (специалитет) | СПО по программам подготовки квалифицированных рабочих (служащих) | СПО по программам подготовки специалистов среднего звена | Высшее образование (бакалавриат) | Высшее образование (магистратура) | Высшее образование (специалитет) | СПО по программам подготовки квалифицированных рабочих (служащих) | СПО по программам подготовки специалистов среднего звена | Высшее образование (бакалавриат) | Высшее образование (магистратура) | Высшее образование (специалитет) | СПО по программам подготовки квалифицированных рабочих (служащих) | СПО по программам подготовки специалистов среднего звена | Высшее образование (бакалавриат) | Высшее образование (магистратура) | Высшее образование (специалитет) |
| | | 2024 год | | | | | 2025 год | | | | | 2026 год | | | | | 2027 год | | | | |
| 1 | 2 | 3 | | | | | 4 | | | | | 5 | | | | | 6 | | | | |
| 8.4. | Музыкальное искусство | X | 0 | 0 | 0 | 0 | X | 0 | 0 | 0 | 0 | X | 0 | 0 | 0 | 0 | X | 0 | 0 | 0 | 0 |
| 8.5. | Изобразительное и прикладные виды искусств | 0 | 0 | 0 | 0 | 0 | 0 | 0 | 0 | 0 | 0 | 0 | 0 | 0 | 0 | 0 | 0 | 0 | 0 | 0 | 0 |
| 8.6. | Экранное искусство | 0 | 0 | X | X | 0 | 0 | 0 | X | X | 0 | 0 | 0 | X | X | 0 | 0 | 0 | X | X | 0 |

[1] СПО – среднее профессиональное образование

Приложение № 3
к государственной программе Приморского края «Безопасный край» на 2020-2027 годы,
утвержденной постановлением Администрации Приморского края
от 25 декабря 2019 года № 904-па

**ПЕРЕЧЕНЬ МЕРОПРИЯТИЙ**
**государственной программы Приморского края «Безопасный край» на 2020-2027 годы и план их реализации**

| № п/п | Наименование подпрограммы, программы, принятой в соответствии с требованиями федерального законодательства в сфере реализации государственной программы | Ответственный исполнитель, соисполнители | Срок реализации | | Ожидаемый непосредственный результат (краткое описание) | Связь с показателями государственной программы |
|---|---|---|---|---|---|---|
| | | | дата начала реализации | дата окончания реализации | | |
| 1 | 2 | 3 | 4 | 5 | 6 | 7 |
| 1. | Подпрограмма «Комплексные меры профилактики правонарушений, экстремизма и терроризма, незаконного потребления наркотических средств и психотропных веществ в Приморском крае» на 2020-2027 годы | департамент по координации правоохранительной деятельности, исполнения административного законодательства и обеспечения деятельности мировых судей Приморского края (далее – департамент по координации правоохранительной деятельности Приморского края), департамент внутренней политики Приморского края, департамент информационной политики Приморского края, департамент по делам молодежи Приморского края, министерство здравоохранения Приморского края, министерство культуры и архивного дела Приморского края, министерство образования Приморского края, министерство строительства Приморского края, министерство труда и социальной политики Приморского края, Правительство Приморского края | 2020 | 2027 | улучшение криминогенной обстановки на территории Приморского края; снижение к 2027 году количества зарегистрированных преступлений на 1000 человек до 11 единиц; снижение к 2027 году количества преступлений, совершенных несовершеннолетними или при их соучастии, до 598 единиц; снижение к 2027 году показателя первичной заболеваемости наркоманией на 100 тысяч населения до 31,8 единицы; снижение к 2027 году количества преступлений, совершенных с использованием оружия, боеприпасов, взрывчатых веществ и взрывных устройств, до 78 единиц; увеличение к 2027 году количества случаев оказания гражданам бесплатной юридической помощи до 1764 единиц; увеличение к 2027 году доли граждан, удовлетворенных деятельностью органов государственной власти Приморского края по противодействию коррупции и результатами противодействия коррупции, до 25 процентов; отсутствие на территории Приморского края к 2027 году зарегистрированных несанкционированных акций экстремистской направленности, повлекших возникновение массовых беспорядков или иное осложнение оперативной обстановки | влияет на показатели «Количество зарегистрированных преступлений на 1000 человек», «Количество преступлений, совершенных несовершеннолетними или при их соучастии», «Показатель первичной заболеваемости наркоманией на 100 тысяч населения», «Количество зарегистрированных несанкционированных акций экстремистской направленности, повлекших возникновение массовых беспорядков или иное осложнение оперативной обстановки», «Количество преступлений, совершенных с использованием оружия, боеприпасов, взрывчатых веществ и взрывных устройств», «Количество случаев оказания гражданам бесплатной юридической помощи», «Количество созданных телепередач по правовому просвещению населения по вопросам антикоррупционной деятельности», «Доля граждан, удовлетворенных деятельностью органов государственной власти Приморского края по противодействию коррупции и результатами противодействия коррупции», «Количество изготовленных видеороликов и графических материалов, направленных на пропаганду ответственного родительства и защиту детей, в том числе в сети «Интернет», а также на ознакомление детей и их родителей (законных представителей) с полезными и безопасными сайтами для детей», «Количество государственных учреждений культуры, оснащенных системами контроля и управления доступом, досмотровым оборудованием» |
| 1.1. | Основное мероприятие «Профилактика правонарушений, асоциального и противоправного поведения, повышение уровня правовой культуры населения» | департамент по координации правоохранительной деятельности Приморского края, департамент информационной политики Приморского края, министерство образования Приморского края, министерство труда и социальной политики Приморского края | 2020 | 2027 | снижение количества преступлений; снижение уровня подростковой преступности на территории Приморского края; формирование в обществе системы ценностей, направленных на неприятие асоциального и противоправного поведения | влияет на показатели «Количество зарегистрированных преступлений на 1000 человек», «Количество преступлений, совершенных несовершеннолетними или при их соучастии», «Количество преступлений, совершенных с использованием оружия, боеприпасов, взрывчатых веществ и взрывных устройств», «Количество случаев оказания гражданам бесплатной юридической помощи», «Количество изготовленных видеороликов и графических материалов, направленных на пропаганду ответственного родительства и защиту детей, в том числе в сети «Интернет», а также на ознакомление детей и их родителей (законных представителей) с полезными и безопасными сайтами для детей» |
| 1.1.1. | Предоставление муниципальным образованиям Приморского края субвенции на создание и обеспечение деятельности комиссий по делам несовершеннолетних и защите их прав | департамент по координации правоохранительной деятельности Приморского края | 2020 | 2027 | обеспечение деятельности комиссий по делам несовершеннолетних и защите их прав городских округов, муниципальных округов и муниципальных районов Приморского края в целях выявления и устранения причин и условий, способствующих безнадзорности и беспризорности несовершеннолетних, обеспечения защиты прав и законных интересов несовершеннолетних, находящихся в социально опасном положении, выявления и пресечения случаев вовлечения несовершеннолетних в совершение преступлений и антиобщественных действий на территории Приморского края | непосредственно связано с показателем «Количество преступлений, совершенных несовершеннолетними или при их соучастии»; влияет на показатель «Количество зарегистрированных преступлений на 1000 человек» |
| 1.1.2. | Предоставление муниципальным образованиям Приморского края субвенции на создание административных комиссий | департамент по координации правоохранительной деятельности Приморского края | 2020 | 2027 | Обеспечение деятельности административных комиссий городских округов, муниципальных округов и муниципальных районов Приморского края в целях создания условий для установления административной ответственности за нарушение правил и норм, предусмотренных законами и иными нормативно-правовыми актами Приморского края, вынесения постановлений о назначении административных наказаний | влияет на показатель «Количество зарегистрированных преступлений на 1000 человек» |
| 1.1.3. | Предоставление Адвокатской палате Приморского края субсидии на оплату труда адвокатов, оказывающих бесплатную юридическую помощь в рамках государственной системы бесплатной юридической помощи на территории Приморского края, и компенсацию их расходов на оказание бесплатной юридической помощи | департамент по координации правоохранительной деятельности Приморского края | 2020 | 2027 | реализации конституционного права граждан на получение квалифицированной юридической помощи; увеличение к 2027 году количества случаев оказания гражданам бесплатной юридической помощи до 1764 единиц | непосредственно связано с показателем «Количество случаев оказания гражданам бесплатной юридической помощи», влияет на показатель «Количество зарегистрированных преступлений на 1000 человек» |
| 1.1.4. | Предоставление Адвокатской палате Приморского края субсидии на материально-техническое и финансовое обеспечение оказания юридической помощи в труднодоступных и малонаселенных местностях Приморского края | департамент по координации правоохранительной деятельности Приморского края | 2020 | 2027 | реализации конституционного права граждан на получение квалифицированной юридической помощи; увеличение к 2027 году количества случаев оказания гражданам бесплатной юридической помощи до 1764 единиц | непосредственно связано с показателем «Количество случаев оказания гражданам бесплатной юридической помощи», влияет на показатель «Количество зарегистрированных преступлений на 1000 человек» |
| 1.1.5. | Выплата вознаграждения гражданам, добровольно сдавшим незаконно хранящиеся у них оружие, боеприпасы, взрывчатые вещества и взрывные устройства | департамент по координации правоохранительной деятельности Приморского края | 2020 | 2027 | повышение эффективности противодействия незаконному обороту оружия; снижение количества преступлений, совершенных с использованием оружия, боеприпасов, взрывчатых веществ и взрывных устройств; снижение количества преступлений, связанных с незаконным оборотом оружия | непосредственно связано с показателями «Количество преступлений, совершенных с использованием оружия, боеприпасов, взрывчатых веществ и взрывных устройств»; влияет на показатель «Количество зарегистрированных преступлений на 1000 человек» |
| 1.1.6. | Подготовка и выпуск методической литературы, направленной на профилактику безнадзорности несовершеннолетних и работу с семьями воспитанников краевых государственных учреждений социального обслуживания семьи и детей | министерство труда и социальной политики Приморского края | 2020 | 2027 | улучшение информационно-пропагандистской и просветительской работы по информированию населения, в том числе детей, семей с детьми, по вопросам профилактики безнадзорности несовершеннолетних; повышение профессиональной компетентности специалистов в сфере профилактики безнадзорности и правонарушений несовершеннолетних | непосредственно связано с показателем «Количество преступлений, совершенных несовершеннолетними или при их соучастии»; влияет на показатель «Количество зарегистрированных преступлений на 1000 человек» |

| № п/п | Наименование подпрограммы, программы, принятой в соответствии с требованиями федерального законодательства в сфере реализации государственной программы | Ответственный исполнитель, соисполнители | Срок реализации | | Ожидаемый непосредственный результат (краткое описание) | Связь с показателями государственной программы |
|---|---|---|---|---|---|---|
| | | | дата начала реализации | дата окончания реализации | | |
| 1 | 2 | 3 | 4 | 5 | 6 | 7 |
| 1.1.7. | Реализация информационных мероприятий по профилактике правонарушений, борьбе с преступностью | департамент информационной политики Приморского края | 2020 | 2027 | привлечение внимания общественности к вопросам профилактики правонарушений; формирование в обществе системы ценностей, направленных на неприятие асоциального и противоправного поведения; повышение уровня правовой культуры населения | влияет на показатели «Количество зарегистрированных преступлений на 1000 человек», «Количество преступлений, совершенных несовершеннолетними или при их соучастии», «Количество преступлений, совершенных с использованием оружия, боеприпасов, взрывчатых веществ и взрывных устройств» |
| 1.1.8. | Выплата единовременных пособий народным дружинникам и членам семей погибших (умерших) народных дружинников в связи с участием их в охране общественного порядка | департамент по координации правоохранительной деятельности Приморского края | 2020 | 2027 | обеспечение гарантий социальной защиты народных дружинников и членов семей погибших (умерших) народных дружинников | влияет на показатель «Количество зарегистрированных преступлений на 1000 человек» |
| 1.1.9. | Организация и проведение образовательных семинаров по вопросам информационной безопасности несовершеннолетних для заместителей директоров по учебно-воспитательной работе, преподавателей основ безопасности жизнедеятельности и психологов краевых и муниципальных учреждений общего образования Приморского края | министерство образования Приморского края | 2023 | 2024 | повышение профессиональных компетенций сотрудников учреждений общего образования, работающих в сфере профилактики правонарушений; внедрение в образовательный процесс программ профилактики правонарушений, совершенных посредством сети Интернет в отношении несовершеннолетних, несовершеннолетними или при их соучастии | влияет на показатели «Количество зарегистрированных преступлений на 1000 человек», «Количество преступлений, совершенных несовершеннолетними или при их соучастии» |
| 1.1.10. | Изготовление и распространение социальной рекламы, направленной на пропаганду ответственного родительства и защиту детей, в том числе в сети «Интернет», а также на ознакомление детей и их родителей (законных представителей) с полезными и безопасными сайтами для детей | департамент информационной политики Приморского края | 2023 | 2024 | профилактика у детей интернет-зависимости, игровой зависимости, а также правонарушений с использованием информационно-телекоммуникационных технологий; формирование у несовершеннолетних навыков ответственного и безопасного поведения в современной информационно-телекоммуникационной среде | непосредственно связано с показателем «Количество изготовленных видеороликов и графических материалов, направленных на пропаганду ответственного родительства и защиту детей, в том числе в сети «Интернет», а также на ознакомление детей и их родителей (законных представителей) с полезными и безопасными сайтами для детей»; влияет на показатели «Количество зарегистрированных преступлений на 1000 человек», «Количество преступлений, совершенных несовершеннолетними или при их соучастии» |
| 1.2. | Основное мероприятие «Профилактика незаконного потребления наркотических средств и психотропных веществ, совершенствование антинаркотической пропаганды» | департамент внутренней политики Приморского края, департамент информационной политики Приморского края, департамент по делам молодежи Приморского края, министерство здравоохранения Приморского края, министерство образования Приморского края | 2020 | 2027 | снижение масштабов незаконного потребления наркотических средств и психотропных веществ на территории Приморского края; формирование у населения Приморского края негативного отношения к незаконному обороту и немедицинскому потреблению наркотических средств и психотропных веществ; внедрение новых форм и методов профилактики наркомании среди детей и подростков; снижение к 2027 году показателя первичной заболеваемости наркоманией на 100 тысяч населения до 31,8 единицы | влияет на показатели «Количество зарегистрированных преступлений на 1000 человек», «Количество преступлений, совершенных несовершеннолетними или при их соучастии», «Показатель первичной заболеваемости наркоманией на 100 тысяч населения» |
| 1.2.1. | Проведение мониторинга наркоситуации на территории Приморского края | департамент внутренней политики Приморского края | 2020 | 2027 | определение состояния наркоситуации в Приморском крае; выявление, прогнозирование и оценка угроз, связанных с незаконным оборотом наркотиков; оценка эффективности принимаемых профилактических мер | влияет на показатели «Показатель первичной заболеваемости наркоманией на 100 тысяч населения», «Количество зарегистрированных преступлений на 1000 человек», «Количество преступлений, совершенных несовершеннолетними или при их соучастии» |
| 1.2.2. | Организация и проведение обучающих семинаров по программам профилактики наркомании для сотрудников организаций, непосредственно работающих с детьми и молодёжью | министерство образования Приморского края | 2023 | 2027 | внедрение в образовательный процесс программ профилактики наркомании; формирование и развитие в Приморском крае молодежного антинаркотического движения, пропагандирующего здоровый образ жизни | влияет на показатели «Показатель первичной заболеваемости наркоманией на 100 тыс. населения», «Количество зарегистрированных преступлений на 1000 человек», «Количество преступлений, совершенных несовершеннолетними или при их соучастии» |
| 1.2.3. | Оказание услуг по обработке и анализу результатов социально-психологического тестирования обучающихся в общеобразовательных организациях и профессиональных образовательных организациях на предмет раннего выявления потребления наркотических средств и психотропных веществ | департамент внутренней политики Приморского края | 2020 | 2027 | раннее выявление потребителей наркотиков до развития у них заболевания наркоманией и оказание им медицинской, психологической и иной помощи | влияет на показатели «Показатель первичной заболеваемости наркоманией на 100 тысяч населения», «Количество зарегистрированных преступлений на 1000 человек», «Количество преступлений, совершенных несовершеннолетними или при их соучастии» |
| 1.2.4. | Обеспечение государственных медицинских организаций Приморского края реагентами и расходными материалами для определения наркотических средств и их метаболитов в организме человека | министерство здравоохранения Приморского края | 2020 | 2027 | обеспечение процедуры определения наркотических средств в биологических средах лиц, задержанных правоохранительными органами и направленных на проведение медицинского освидетельствования на состояние опьянения; совершенствование методик определения данных веществ в биологических средах человека; повышение доступности и качества оказания специализированной наркологической помощи населению | влияет на показатели «Показатель первичной заболеваемости наркоманией на 100 тысяч населения», «Количество зарегистрированных преступлений на 1000 человек» |
| 1.2.5. | Организация и проведение обучающих семинаров по программам профилактики наркомании для членов молодежных объединений по принципу «ровесник-ровеснику» | департамент по делам молодежи Приморского края | 2020 | 2027 | формирование и развитие в Приморском крае молодежного антинаркотического движения, пропагандирующего здоровый образ жизни, в том числе среди несовершеннолетних | влияет на показатели «Показатель первичной заболеваемости наркоманией на 100 тысяч населения», «Количество зарегистрированных преступлений на 1000 человек», «Количество преступлений, совершенных несовершеннолетними или при их соучастии» |
| 1.2.6. | Организация и проведение молодежного форума «Молодежь Приморья без наркотиков» | департамент по делам молодежи Приморского края | 2020 | 2027 | формирование и развитие в Приморском крае молодежного антинаркотического движения, пропагандирующего здоровый образ жизни, в том числе среди несовершеннолетних | влияет на показатели «Показатель первичной заболеваемости наркоманией на 100 тысяч населения», «Количество зарегистрированных преступлений на 1000 человек», «Количество преступлений, совершенных несовершеннолетними или при их соучастии» |
| 1.2.7. | Организация и проведение семинара по подготовке тренеров по программам профилактики наркомании | департамент по делам молодежи Приморского края | 2023 | 2027 | формирование и развитие в Приморском крае молодежного антинаркотического движения, пропагандирующего здоровый образ жизни, в том числе среди несовершеннолетних | влияет на показатели «Показатель первичной заболеваемости наркоманией на 100 тысяч населения», «Количество зарегистрированных преступлений на 1000 человек», «Количество преступлений, совершенных несовершеннолетними или при их соучастии» |
| 1.2.8. | Подготовка и размещение в средствах массовой информации, на объектах наружной рекламы информационной продукции, изготовление полиграфической продукции по профилактике правонарушений и незаконного потребления наркотических средств и психотропных веществ | департамент информационной политики Приморского края | 2020 | 2027 | формирование отрицательного общественного мнения к незаконному потреблению наркотических средств и психотропных веществ; повышение уровня информированности населения о негативных последствиях немедицинского потребления наркотиков и об ответственности за участие в их незаконном обороте | влияет на показатели «Показатель первичной заболеваемости наркоманией на 100 тысяч населения», «Количество зарегистрированных преступлений на 1000 человек», «Количество преступлений, совершенных несовершеннолетними или при их соучастии» |
| 1.3. | Основное мероприятие «Формирование в обществе нетерпимого отношения к проявлениям терроризма и экстремизма, повышение уровня антитеррористической защищенности на территории Приморского края» | департамент по координации правоохранительной деятельности Приморского края, департамент информационной политики Приморского края, министерство культуры и архивного дела Приморского края, министерство образования Приморского края | 2020 | 2027 | укрепление антитеррористической защищенности на территории Приморского края; привлечение внимания общественности к вопросам профилактики экстремизма и терроризма | влияет на показатели «Количество зарегистрированных преступлений на 1000 человек», «Количество зарегистрированных несанкционированных акций экстремистской направленности, повлекших возникновение массовых беспорядков или иное осложнение оперативной обстановки», «Количество государственных учреждений культуры, оснащенных системами контроля и управления доступом, досмотровым оборудованием» |
| 1.3.1. | Обучение (повышение квалификации) руководителей и работников краевых образовательных организаций по обеспечению мер безопасности при угрозе совершения террористического акта и минимизации его последствий | министерство образования Приморского края | 2023 | 2027 | укрепление антитеррористической защищенности краевых образовательных организаций; соблюдение правил антитеррористической защищенности | влияет на показатели «Количество зарегистрированных преступлений на 1000 человек» |
| 1.3.2. | Укрепление антитеррористической защищенности объектов культурной сферы | министерство культуры и архивного дела Приморского края | 2020 | 2027 | укрепление антитеррористической защищенности краевых государственных учреждений культуры; недопущение несанкционированного проникновения посторонних лиц в краевые государственные учреждения культуры | непосредственно связано с показателем «Количество государственных учреждений культуры, оснащенных системами контроля и управления доступом, досмотровым оборудованием», влияет на показатель «Количество зарегистрированных преступлений на 1000 человек» |
| 1.3.2.1. | Оснащение краевых государственных учреждений культуры системами контроля и управления доступом, досмотровым оборудованием | министерство культуры и архивного дела Приморского края | 2023 | 2027 | укрепление антитеррористической защищенности краевых государственных учреждений культуры; недопущение несанкционированного проникновения посторонних лиц в краевые государственные учреждения культуры | непосредственно связано с показателем «Количество государственных учреждений культуры, оснащенных системами контроля и управления доступом, досмотровым оборудованием», влияет на показатель «Количество зарегистрированных преступлений на 1000 человек» |
| 1.3.2.2. | Оснащение объектов недвижимого имущества, находящегося в собственности Приморского края, оборудованием, обеспечивающим особую группу первой категории надежности электроснабжения (включая проектирование, монтаж и пуско-наладочные работы) | министерство культуры и архивного дела Приморского края | 2020 | 2020 | укрепление антитеррористической защищенности объектов недвижимого имущества, находящегося в собственности Приморского края; недопущение несанкционированного проникновения посторонних лиц в учреждения культурной сферы | влияет на показатель «Количество зарегистрированных преступлений на 1000 человек» |

| № п/п | Наименование подпрограммы, программы, принятой в соответствии с требованиями федерального законодательства в сфере реализации государственной программы | Ответственный исполнитель, соисполнители | Срок реализации | | Ожидаемый непосредственный результат (краткое описание) | Связь с показателями государственной программы |
|---|---|---|---|---|---|---|
| | | | дата начала реализации | дата окончания реализации | | |
| 1 | 2 | 3 | 4 | 5 | 6 | 7 |
| 1.3.3. | Подготовка и размещение в средствах массовой информации, на объектах наружной рекламы информационной продукции, направленной на профилактику экстремизма и терроризма | департамент информационной политики Приморского края | 2020 | 2027 | привлечение внимания общественности к вопросам профилактики экстремизма и терроризма; формирование в обществе нетерпимого отношения к проявлениям терроризма и экстремизма | влияет на показатели «Количество зарегистрированных преступлений на 1000 человек», «Количество зарегистрированных несанкционированных акций экстремистской направленности, повлекших возникновение массовых беспорядков или иное осложнение оперативной обстановки» |
| 1.3.4. | Содержание и эксплуатация стационарных металлодетекторов, включая их монтаж, демонтаж и транспортировку при проведении массовых мероприятий | департамент по координации правоохранительной деятельности Приморского края | 2020 | 2027 | повышение уровня антитеррористической защищенности при проведении массовых мероприятий на территории Приморского края; недопущение возникновения массовых беспорядков или иного осложнения оперативной обстановки | влияет на показатели «Количество зарегистрированных преступлений на 1000 человек», «Количество зарегистрированных несанкционированных акций экстремистской направленности, повлекших возникновение массовых беспорядков или иное осложнение оперативной обстановки» |
| 1.4. | Основное мероприятие «Пропаганда государственной антикоррупционной политики, формирование в обществе нетерпимого отношения к проявлениям коррупции» | департамент информационной политики Приморского края, Правительство Приморского края | 2020 | 2027 | привлечение внимания общественности к вопросам противодействия коррупции; формирование в обществе негативного отношения к коррупционному поведению; повышение уровня правовой культуры населения; снижение уровня коррупционных правонарушений | влияет на показатели «Количество зарегистрированных преступлений на 1000 человек», «Количество созданных телепередач по правовому просвещению населения по вопросам антикоррупционной деятельности», «Доля граждан, удовлетворенных деятельностью органов государственной власти Приморского края по противодействию коррупции и результатами противодействия коррупции» |
| 1.4.1. | Изготовление полиграфической продукции антикоррупционного содержания для распространения в органах исполнительной власти Приморского края, органах местного самоуправления муниципальных образований Приморского края и подведомственных им учреждениях | департамент информационной политики Приморского края | 2020 | 2027 | привлечение внимания общественности к вопросам противодействия коррупции; формирование в обществе негативного отношения к коррупционному поведению; повышение уровня правовой культуры населения; снижение уровня коррупционных правонарушений | влияет на показатели «Количество зарегистрированных преступлений на 1000 человек», «Доля граждан, удовлетворенных деятельностью органов государственной власти Приморского края по противодействию коррупции и результатами противодействия коррупции» |
| 1.4.2. | Создание цикла телепередач по правовому просвещению населения по вопросам антикоррупционной деятельности | департамент информационной политики Приморского края | 2020 | 2027 | привлечение внимания общественности к вопросам противодействия коррупции; формирование в обществе негативного отношения к коррупционному поведению; повышение уровня правовой культуры населения; снижение уровня коррупционных правонарушений | непосредственно связано с показателем «Количество созданных телепередач по правовому просвещению населения по вопросам антикоррупционной деятельности»; влияет на показатели «Количество зарегистрированных преступлений на 1000 человек», «Доля граждан, удовлетворенных деятельностью органов государственной власти Приморского края по противодействию коррупции и результатами противодействия коррупции» |
| 1.4.3. | Организация и проведение научно-практической конференции по актуальным вопросам противодействия коррупции в Приморском крае | Правительство Приморского края | 2020 | 2027 | привлечение внимания общественности к вопросам противодействия коррупции; формирование в обществе негативного отношения к коррупционному поведению; повышение уровня правовой культуры населения; снижение уровня коррупционных правонарушений | влияет на показатели «Количество зарегистрированных преступлений на 1000 человек», «Доля граждан, удовлетворенных деятельностью органов государственной власти Приморского края по противодействию коррупции и результатами противодействия коррупции» |
| 1.5. | Основное мероприятие «Пропаганда здорового и социально активного образа жизни, в том числе среди подростков и молодежи» | департамент по делам молодежи Приморского края, министерство здравоохранения Приморского края, министерство образования Приморского края | 2020 | 2027 | совершенствование системы мер социальной профилактики правонарушений, а также форм и методов пропаганды здорового и социально активного образа жизни, в том числе среди подростков и молодежи; формирование приоритетов здорового образа жизни у населения Приморского края | влияет на показатели «Количество зарегистрированных преступлений на 1000 человек», «Количество преступлений, совершенных несовершеннолетними или при их соучастии», «Показатель первичной заболеваемости наркоманией на 100 тысяч населения» |
| 1.5.1. | Изготовление и размещение на телеканалах Приморского края видеороликов, а также изготовление и размещение полиграфической продукции, подготовка и публикация в печатных средствах массовой информации материалов по предупреждению социально значимых заболеваний и формированию мотивации к ведению здорового образа жизни, направленных на профилактику правонарушений | министерство здравоохранения Приморского края | 2020 | 2027 | развитие профилактического направления в медицине, предупреждение развития социально значимых заболеваний, формирование мотивации к ведению здорового образа жизни | влияет на показатели «Количество зарегистрированных преступлений на 1000 человек», «Количество преступлений, совершенных несовершеннолетними или при их соучастии», «Показатель первичной заболеваемости наркоманией на 100 тысяч населения» |
| 1.5.2. | Подготовка и выпуск методических пособий для учителей общеобразовательных организаций и родителей по формированию у детей и подростков мотивации к ведению здорового образа жизни, профилактике правонарушений | министерство образования Приморского края | 2023 | 2027 | оказание методической помощи педагогическим работникам и родителям обучающихся в вопросах формирования у детей и подростков мотивации к ведению здорового образа жизни | влияет на показатели «Количество зарегистрированных преступлений на 1000 человек», «Количество преступлений, совершенных несовершеннолетними или при их соучастии», «Показатель первичной заболеваемости наркоманией на 100 тысяч населения» |
| 1.5.3. | Организация и проведение краевого конкурса «Лучшие практики пропаганды здорового образа жизни» | департамент по делам молодежи Приморского края | 2023 | 2027 | формирование приоритетов здорового образа жизни у подростков и молодежи Приморского края; совершенствование системы мер социальной профилактики правонарушений, а также форм и методов пропаганды здорового и социально активного образа жизни | влияет на показатели «Количество зарегистрированных преступлений на 1000 человек», «Количество преступлений, совершенных несовершеннолетними или при их соучастии», «Показатель первичной заболеваемости наркоманией на 100 тысяч населения» |
| 1.5.4. | Обеспечение государственного образовательного автономного учреждения дополнительного образования детей «Детско-юношеский центр Приморского края» на организацию и проведение: | | | | | |
| 1.5.4.1. | Краевых соревнований учащихся образовательных организаций «Школа безопасности» | министерство образования Приморского края | 2023 | 2027 | формирование приоритетов здорового образа жизни у подростков и молодежи Приморского края; совершенствование системы мер социальной профилактики правонарушений | влияет на показатели «Количество зарегистрированных преступлений на 1000 человек», «Количество преступлений, совершенных несовершеннолетними или при их соучастии» |
| 1.5.4.2. | Краевого сбора учащихся образовательных организаций «Твой выбор» | министерство образования Приморского края | 2023 | 2027 | формирование приоритетов здорового образа жизни у подростков и молодежи Приморского края; совершенствование системы мер социальной профилактики правонарушений | влияет на показатели «Количество зарегистрированных преступлений на 1000 человек», «Количество преступлений, совершенных несовершеннолетними или при их соучастии» |
| 1.5.4.3. | Краевого слёта учащихся образовательных организаций «Юный спасатель» | министерство образования Приморского края | 2023 | 2027 | формирование приоритетов здорового образа жизни у подростков и молодежи Приморского края; совершенствование системы мер социальной профилактики правонарушений | влияет на показатели «Количество зарегистрированных преступлений на 1000 человек», «Количество преступлений, совершенных несовершеннолетними или при их соучастии» |
| 1.5.5. | Проведение профильных смен для подростков «группы риска» по формированию установок здорового образа жизни | министерство образования Приморского края | 2023 | 2027 | формирование приоритетов здорового образа жизни у подростков «группы риска», организация их содержательного досуга; совершенствование системы мер социальной профилактики правонарушений | влияет на показатели «Количество зарегистрированных преступлений на 1000 человек», «Количество преступлений, совершенных несовершеннолетними или при их соучастии», «Показатель первичной заболеваемости наркоманией на 100 тысяч населения» |
| 1.6. | Основное мероприятие «Обеспечение достижения целей, показателей и результатов федерального проекта «Развитие детского здравоохранения, включая создание современной инфраструктуры оказания медицинской помощи детям» | министерство здравоохранения Приморского края | 2020 | 2027 | раннее выявление потребителей наркотиков до развития у них заболевания наркоманией и оказание им медицинской, психологической и иной помощи | влияет на показатели «Показатель первичной заболеваемости наркоманией на 100 тысяч населения», «Количество зарегистрированных преступлений на 1000 человек», «Количество преступлений, совершенных несовершеннолетними или при их соучастии» |
| 1.6.1. | Организация и проведение медицинских осмотров обучающихся в общеобразовательных организациях и профессиональных образовательных организациях, а также образовательных организациях высшего образования на предмет раннего выявления потребления наркотических средств и психотропных веществ | министерство здравоохранения Приморского края | 2020 | 2027 | раннее выявление потребителей наркотиков до развития у них заболевания наркоманией и оказание им медицинской, психологической и иной помощи | влияет на показатели «Показатель первичной заболеваемости наркоманией на 100 тысяч населения», «Количество зарегистрированных преступлений на 1000 человек», «Количество преступлений, совершенных несовершеннолетними или при их соучастии» |
| 1.7. | Основное мероприятие «Профилактика правонарушений в сфере миграционного законодательства Российской Федерации» | департамент по координации правоохранительной деятельности Приморского края, министерство строительства Приморского края | 2020 | 2027 | обеспечение процедуры административного выдворения за пределы Российской Федерации иностранных граждан и лиц без гражданства, нарушивших правила въезда, пребывания или проживания в Российской Федерации | влияет на показатель «Количество зарегистрированных преступлений на 1000 человек» |
| 1.7.1. | Мероприятия по управлению и распоряжению имуществом, находящимся в собственности и ведении Приморского края, связанные с его содержанием, а также уплатой налогов | департамент по координации правоохранительной деятельности Приморского края | 2020 | 2027 | обеспечение процедуры административного выдворения за пределы Российской Федерации иностранных граждан и лиц без гражданства, нарушивших правила въезда, пребывания или проживания в Российской Федерации | влияет на показатель «Количество зарегистрированных преступлений на 1000 человек» |
| 1.7.2. | Разработка проектно-сметной документации в целях строительства здания специального учреждения для временного содержания иностранных граждан и лиц без гражданства | министерство строительства Приморского края | 2020 | 2020 | обеспечение процедуры административного выдворения за пределы Российской Федерации иностранных граждан и лиц без гражданства, нарушивших правила въезда, пребывания или проживания в Российской Федерации | влияет на показатель «Количество зарегистрированных преступлений на 1000 человек» |

| № п/п | Наименование подпрограммы, программы, принятой в соответствии с требованиями федерального законодательства в сфере реализации государственной программы | Ответственный исполнитель, соисполнители | Срок реализации | | Ожидаемый непосредственный результат (краткое описание) | Связь с показателями государственной программы |
|---|---|---|---|---|---|---|
| | | | дата начала реализации | дата окончания реализации | | |
| 1 | 2 | 3 | 4 | 5 | 6 | 7 |
| 1.7.3. | Строительство здания специального учреждения для временного содержания иностранных граждан и лиц без гражданства | министерство строительства Приморского края | 2020 | 2020 | обеспечение процедуры административного выдворения за пределы Российской Федерации иностранных граждан и лиц без гражданства, нарушивших правила въезда, пребывания или проживания в Российской Федерации | влияет на показатель «Количество зарегистрированных преступлений на 1000 человек» |
| 2. | Подпрограмма «Повышение безопасности дорожного движения в Приморском крае» на 2020-2027 годы | департамент по координации правоохранительной деятельности Приморского края, департамент информационной политики Приморского края, министерство здравоохранения Приморского края, министерство образования Приморского края | 2020 | 2027 | снижение уровня дорожно-транспортной аварийности на территории Приморского края; снижение к 2027 году количества дорожно-транспортных происшествий до 1155 единиц; снижение к 2027 году социального риска (количества лиц, погибших в дорожно-транспортных происшествиях, на 100 тысяч населения) до 3,0 единицы; стремление к нулевому уровню смертности детей в результате дорожно-транспортных происшествий к 2027 году; снижение к 2027 году количества пешеходов, погибших в дорожно-транспортных происшествиях, до 27 человек; снижение к 2027 году транспортного риска (количества лиц, погибших в дорожно-транспортных происшествиях, на 10 тысяч транспортных средств) до 2,0 единицы | влияет на показатели «Количество дорожно-транспортных происшествий», «Социальный риск (количество лиц, погибших в дорожно-транспортных происшествиях, на 100 тысяч населения)», «Количество детей, погибших в дорожно-транспортных происшествиях», «Количество пешеходов, погибших в дорожно-транспортных происшествиях», «Транспортный риск (количество лиц, погибших в дорожно-транспортных происшествиях, на 10 тысяч транспортных средств)», «Количество приобретенных приборов для выявления состояния опьянения в результате употребления наркотических средств, психотропных или иных вызывающих опьянение веществ» |
| 2.1. | Основное мероприятие «Обеспечение достижения целей, показателей и результатов федерального проекта «Безопасность дорожного движения» | департамент по координации правоохранительной деятельности Приморского края, департамент информационной политики Приморского края, министерство здравоохранения Приморского края, министерство образования Приморского края | 2020 | 2027 | снижение уровня дорожно-транспортной аварийности на территории Приморского края; снижение к 2027 году количества дорожно-транспортных происшествий до 1155 единиц; снижение к 2027 году социального риска (количества лиц, погибших в дорожно-транспортных происшествиях, на 100 тысяч населения) до 3,0 единицы; стремление к нулевому уровню смертности детей в результате дорожно-транспортных происшествий к 2027 году; снижение к 2027 году количества пешеходов, погибших в дорожно-транспортных происшествиях, до 27 человек; снижение к 2027 году транспортного риска (количества лиц, погибших в дорожно-транспортных происшествиях, на 10 тысяч транспортных средств) до 2,0 единицы | влияет на показатели «Количество дорожно-транспортных происшествий», «Социальный риск (количество лиц, погибших в дорожно-транспортных происшествиях, на 100 тысяч населения)», «Количество детей, погибших в дорожно-транспортных происшествиях», «Количество пешеходов, погибших в дорожно-транспортных происшествиях», «Транспортный риск (количество лиц, погибших в дорожно-транспортных происшествиях, на 10 тысяч транспортных средств)», «Количество приобретенных приборов для выявления состояния опьянения в результате употребления наркотических средств, психотропных или иных вызывающих опьянение веществ» |
| 2.1.1. | Реализация мероприятий по обеспечению функционирования и развитию системы профилактического видеонаблюдения и автоматической фиксации нарушений Правил дорожного движения Российской Федерации | департамент по координации правоохранительной деятельности Приморского края | 2020 | 2027 | обеспечение комплексного контроля состояния оперативной обстановки на улицах и дорожных магистралях; создание в Приморском крае безопасных условий движения по улично-дорожным сетям городов и иных населенных пунктов, дорогам регионального и межмуниципального значения | влияет на показатели «Количество дорожно-транспортных происшествий», «Социальный риск (количество лиц, погибших в дорожно-транспортных происшествиях, на 100 тысяч населения)», «Количество детей, погибших в дорожно-транспортных происшествиях», «Количество пешеходов, погибших в дорожно-транспортных происшествиях», «Транспортный риск (количество лиц, погибших в дорожно-транспортных происшествиях, на 10 тысяч транспортных средств)», «Количество зарегистрированных преступлений на 1000 человек» |
| 2.1.1.1. | Приобретение и установка комплексов фотовидеофиксации нарушений правил дорожного движения | департамент по координации правоохранительной деятельности Приморского края | 2020 | 2020 | оснащение системами автоматического контроля и выявления нарушений правил дорожного движения улично-дорожных сетей городов и иных населенных пунктов, дорог регионального и межмуниципального значения; совершенствование системы обеспечения безопасности дорожного движения, в том числе посредством обеспечения привлечения к административной ответственности участников дорожного движения, нарушающих Правила дорожного движения Российской Федерации | влияет на показатели «Количество дорожно-транспортных происшествий», «Социальный риск (количество лиц, погибших в дорожно-транспортных происшествиях, на 100 тысяч населения)», «Количество детей, погибших в дорожно-транспортных происшествиях», «Количество пешеходов, погибших в дорожно-транспортных происшествиях», «Транспортный риск (количество лиц, погибших в дорожно-транспортных происшествиях, на 10 тысяч транспортных средств)» |
| 2.1.1.2. | Техническое обслуживание системы видеонаблюдения и автоматической фиксации нарушений Правил дорожного движения Российской Федерации, а также оборудования центра обработки данных (включая аренду каналов связи и оплату электроэнергии) | департамент по координации правоохранительной деятельности Приморского края | 2020 | 2027 | обеспечение бесперебойного функционирования системы видеонаблюдения и автоматической фиксации нарушений Правил дорожного движения Российской Федерации | влияет на показатели «Количество дорожно-транспортных происшествий», «Социальный риск (количество лиц, погибших в дорожно-транспортных происшествиях, на 100 тысяч населения)», «Количество детей, погибших в дорожно-транспортных происшествиях», «Количество пешеходов, погибших в дорожно-транспортных происшествиях», «Транспортный риск (количество лиц, погибших в дорожно-транспортных происшествиях, на 10 тысяч транспортных средств)», «Количество зарегистрированных преступлений на 1000 человек» |
| 2.1.2. | Реализация мероприятий по повышению правосознания и ответственности участников дорожного движения | департамент по координации правоохранительной деятельности Приморского края, департамент информационной политики Приморского края | 2020 | 2027 | повышение правового сознания и культуры поведения участников дорожного движения; сокращение детского дорожно-транспортного травматизма | влияет на показатели «Количество дорожно-транспортных происшествий», «Социальный риск (количество лиц, погибших в дорожно-транспортных происшествиях, на 100 тысяч населения)», «Количество детей, погибших в дорожно-транспортных происшествиях», «Количество пешеходов, погибших в дорожно-транспортных происшествиях», «Транспортный риск (количество лиц, погибших в дорожно-транспортных происшествиях, на 10 тысяч транспортных средств)» |
| 2.1.2.1. | Изготовление и размещение на телеканалах Приморского края роликов социальной рекламы, направленных на предупреждение дорожно-транспортных происшествий | департамент информационной политики Приморского края | 2020 | 2027 | повышение правового сознания и культуры поведения участников дорожного движения; сокращение детского дорожно-транспортного травматизма | влияет на показатели «Количество дорожно-транспортных происшествий», «Социальный риск (количество лиц, погибших в дорожно-транспортных происшествиях, на 100 тысяч населения)», «Количество детей, погибших в дорожно-транспортных происшествиях», «Количество пешеходов, погибших в дорожно-транспортных происшествиях», «Транспортный риск (количество лиц, погибших в дорожно-транспортных происшествиях, на 10 тысяч транспортных средств)» |
| 2.1.2.2. | Изготовление и размещение на радиоканалах Приморского края аудироликов, направленных на предупреждение дорожно-транспортных происшествий | департамент информационной политики Приморского края | 2020 | 2027 | повышение правового сознания и культуры поведения участников дорожного движения; сокращение детского дорожно-транспортного травматизма | влияет на показатели «Количество дорожно-транспортных происшествий», «Социальный риск (количество лиц, погибших в дорожно-транспортных происшествиях, на 100 тысяч населения)», «Количество детей, погибших в дорожно-транспортных происшествиях», «Количество пешеходов, погибших в дорожно-транспортных происшествиях», «Транспортный риск (количество лиц, погибших в дорожно-транспортных происшествиях, на 10 тысяч транспортных средств)» |
| 2.1.2.3. | Изготовление и размещение на телеканалах Приморского края тематических передач, направленных на предупреждение дорожно-транспортных происшествий | департамент информационной политики Приморского края | 2020 | 2027 | повышение правового сознания и культуры поведения участников дорожного движения; сокращение детского дорожно-транспортного травматизма | влияет на показатели «Количество дорожно-транспортных происшествий», «Социальный риск (количество лиц, погибших в дорожно-транспортных происшествиях, на 100 тысяч населения)», «Количество детей, погибших в дорожно-транспортных происшествиях», «Количество пешеходов, погибших в дорожно-транспортных происшествиях», «Транспортный риск (количество лиц, погибших в дорожно-транспортных происшествиях, на 10 тысяч транспортных средств)» |
| 2.1.2.4. | Изготовление и размещение на объектах наружной рекламы информационных материалов, направленных на предупреждение дорожно-транспортных происшествий | департамент информационной политики Приморского края | 2020 | 2027 | повышение правового сознания и культуры поведения участников дорожного движения; сокращение детского дорожно-транспортного травматизма | влияет на показатели «Количество дорожно-транспортных происшествий», «Социальный риск (количество лиц, погибших в дорожно-транспортных происшествиях, на 100 тысяч населения)», «Количество детей, погибших в дорожно-транспортных происшествиях», «Количество пешеходов, погибших в дорожно-транспортных происшествиях», «Транспортный риск (количество лиц, погибших в дорожно-транспортных происшествиях, на 10 тысяч транспортных средств)» |

| № п/п | Наименование подпрограммы, программы, принятой в соответствии с требованиями федерального законодательства в сфере реализации государственной программы | Ответственный исполнитель, соисполнители | Срок реализации | | Ожидаемый непосредственный результат (краткое описание) | Связь с показателями государственной программы |
|---|---|---|---|---|---|---|
| | | | дата начала реализации | дата окончания реализации | | |
| 1 | 2 | 3 | 4 | 5 | 6 | 7 |
| 2.1.2.5. | Изготовление полиграфической продукции, направленной на предупреждение дорожно-транспортных происшествий | департамент информационной политики Приморского края | 2020 | 2027 | повышение правового сознания и культуры поведения участников дорожного движения; сокращение детского дорожно-транспортного травматизма | влияет на показатели «Количество дорожно-транспортных происшествий», «Социальный риск (количество лиц, погибших в дорожно-транспортных происшествиях, на 100 тысяч населения)», «Количество детей, погибших в дорожно-транспортных происшествиях», «Количество пешеходов, погибших в дорожно-транспортных происшествиях», «Транспортный риск (количество лиц, погибших в дорожно-транспортных происшествиях, на 10 тысяч транспортных средств)» |
| 2.1.2.6. | Мероприятия в области содействия организации беспрепятственного движения участников дорожного движения | департамент по координации правоохранительной деятельности Приморского края | 2020 | 2027 | повышение правового сознания и культуры поведения участников дорожного движения | влияет на показатели «Количество дорожно-транспортных происшествий» |
| 2.1.3. | Реализация мероприятий по профилактике детского дорожно-транспортного травматизма | министерство образования Приморского края | 2023 | 2027 | сокращение детского дорожно-транспортного травматизма; повышение качества обучения детей основам правил дорожного движения и навыкам безопасного поведения на дорогах | влияет на показатели «Количество дорожно-транспортных происшествий», «Социальный риск (количество лиц, погибших в дорожно-транспортных происшествиях, на 100 тысяч населения)», «Количество детей, погибших в дорожно-транспортных происшествиях», «Количество пешеходов, погибших в дорожно-транспортных происшествиях», «Транспортный риск (количество лиц, погибших в дорожно-транспортных происшествиях, на 10 тысяч транспортных средств)» |
| 2.1.3.1. | Создание на базе краевых профессиональных образовательных организаций автодромов для обучения вождению | министерство образования Приморского края | 2023 | 2027 | повышение качества обучения водителей автотранспортных средств | влияет на показатели «Количество дорожно-транспортных происшествий», «Социальный риск (количество лиц, погибших в дорожно-транспортных происшествиях, на 100 тысяч населения)», «Количество детей, погибших в дорожно-транспортных происшествиях», «Количество пешеходов, погибших в дорожно-транспортных происшествиях», «Транспортный риск (количество лиц, погибших в дорожно-транспортных происшествиях, на 10 тысяч транспортных средств)» |
| 2.1.3.2. | Изготовление и распространение световозвращающих приспособлений в среде дошкольников и учащихся младших классов | министерство образования Приморского края | 2023 | 2027 | сокращение детского дорожно-транспортного травматизма; повышение качества обучения детей основам правил дорожного движения и навыкам безопасного поведения на дорогах | влияет на показатели «Количество дорожно-транспортных происшествий», «Социальный риск (количество лиц, погибших в дорожно-транспортных происшествиях, на 100 тысяч населения)», «Количество детей, погибших в дорожно-транспортных происшествиях», «Количество пешеходов, погибших в дорожно-транспортных происшествиях», «Транспортный риск (количество лиц, погибших в дорожно-транспортных происшествиях, на 10 тысяч транспортных средств)» |
| 2.1.3.3. | Организация и проведение краевой профильной смены по безопасности дорожного движения | министерство образования Приморского края | 2023 | 2027 | сокращение детского дорожно-транспортного травматизма; повышение качества обучения детей основам правил дорожного движения и навыкам безопасного поведения на дорогах | влияет на показатели «Количество дорожно-транспортных происшествий», «Социальный риск (количество лиц, погибших в дорожно-транспортных происшествиях, на 100 тысяч населения)», «Количество детей, погибших в дорожно-транспортных происшествиях», «Количество пешеходов, погибших в дорожно-транспортных происшествиях», «Транспортный риск (количество лиц, погибших в дорожно-транспортных происшествиях, на 10 тысяч транспортных средств)» |
| 2.1.3.4. | Подготовка и направление команд детей Приморского края и руководителей команд на ежегодные Всероссийские соревнования «Безопасное колесо» (оплата проезда к месту проведения и обратно, приобретение формы делегации), а также иные массовые мероприятия с детьми Приморского края (межгосударственные слеты, всероссийские конкурсы, фестивали с несовершеннолетними участниками дорожного движения) | министерство образования Приморского края | 2023 | 2027 | сокращение детского дорожно-транспортного травматизма; повышение качества обучения детей основам правил дорожного движения и навыкам безопасного поведения на дорогах | влияет на показатели «Количество дорожно-транспортных происшествий», «Социальный риск (количество лиц, погибших в дорожно-транспортных происшествиях, на 100 тысяч населения)», «Количество детей, погибших в дорожно-транспортных происшествиях», «Количество пешеходов, погибших в дорожно-транспортных происшествиях», «Транспортный риск (количество лиц, погибших в дорожно-транспортных происшествиях, на 10 тысяч транспортных средств)» |
| 2.1.4. | Реализация мероприятий по медицинскому обеспечению безопасности дорожного движения и повышению качества оказания первой помощи лицам, пострадавшим в результате дорожно-транспортных происшествий | министерство здравоохранения Приморского края | 2020 | 2027 | повышение качества оказания первой помощи пострадавшим в дорожно-транспортных происшествиях; обеспечение процедуры выявления состояния опьянения в результате употребления наркотических средств, психотропных или иных вызывающих опьянение веществ | влияет на показатели «Социальный риск (количество лиц, погибших в дорожно-транспортных происшествиях, на 100 тысяч населения)», «Количество детей, погибших в дорожно-транспортных происшествиях», «Количество пешеходов, погибших в дорожно-транспортных происшествиях», «Транспортный риск (количество лиц, погибших в дорожно-транспортных происшествиях, на 10 тысяч транспортных средств)», «Количество приобретенных приборов для выявления состояния опьянения в результате употребления наркотических средств, психотропных или иных вызывающих опьянение веществ» |
| 2.1.4.1. | Приобретение и оснащение краевых государственных бюджетных учреждений здравоохранения лабораторным и реабилитационным оборудованием для диагностики и организации реабилитационного процесса | министерство здравоохранения Приморского края | 2020 | 2027 | обеспечение процедуры выявления состояния опьянения в результате употребления наркотических средств, психотропных или иных вызывающих опьянение веществ | непосредственно связано с показателем «Количество приобретенных приборов для выявления состояния опьянения в результате употребления наркотических средств, психотропных или иных вызывающих опьянение веществ»; влияет на показатели «Социальный риск (количество лиц, погибших в дорожно-транспортных происшествиях, на 100 тысяч населения)», «Количество детей, погибших в дорожно-транспортных происшествиях», «Количество пешеходов, погибших в дорожно-транспортных происшествиях», «Транспортный риск (количество лиц, погибших в дорожно-транспортных происшествиях, на 10 тысяч транспортных средств)» |
| 2.1.4.2. | Организация на базе краевого государственного казенного учреждения здравоохранения «Территориальный центр медицины катастроф» обучения оказанию первой помощи пострадавшим в дорожно-транспортных происшествиях | министерство здравоохранения Приморского края | 2023 | 2027 | повышение качества оказания первой помощи пострадавшим в дорожно-транспортных происшествиях | влияет на показатели «Социальный риск (количество лиц, погибших в дорожно-транспортных происшествиях, на 100 тысяч населения)», «Количество детей, погибших в дорожно-транспортных происшествиях», «Количество пешеходов, погибших в дорожно-транспортных происшествиях», «Транспортный риск (количество лиц, погибших в дорожно-транспортных происшествиях, на 10 тысяч транспортных средств)» |
| 3. | Подпрограмма «Обеспечение деятельности мировой юстиции и государственного управления в сфере обеспечения общественной безопасности и правопорядка в Приморском крае» на 2020-2027 годы | департамент по координации правоохранительной деятельности Приморского края | 2020 | 2027 | создание благоприятных условий для отправления правосудия, оперативности судебного делопроизводства, повышения эффективности деятельности мировых судей на территории Приморского края; обеспеченность к 2027 году судебных участков мировых судей залами судебных заседаний (в расчете от общего количества эксплуатируемых объектов недвижимости) в размере 100 процентов; обеспечение к 2027 году доли прошедших профессиональную переподготовку и повышение квалификации мировых судей от запланированного числа мировых судей, подлежащих обучению, в размере 100 процентов; обеспеченность к 2027 году судебных участков помещениями, соответствующими рекомендуемым нормативам по площадям (в расчете на одного мирового судью и аппарат), в размере 100 процентов; обеспеченность к 2027 году судебных участков компьютерным и офисным оборудованием, специализированным программным обеспечением (в расчете на одно оборудованное автоматизированное рабочее место) в размере 100 процентов; обеспечение к 2027 году доли зданий (помещений) судебных участков мировых судей, отвечающих требованиям охранно-пожарной безопасности (в расчете от общего количества эксплуатируемых объектов недвижимости), в размере 100 процентов; повышение эффективности и качества государственного управления в сфере обеспечения общественной безопасности и правопорядка | влияет на показатели «Обеспеченность судебных участков мировых судей залами судебных заседаний (в расчете от общего количества эксплуатируемых объектов недвижимости)», «Доля прошедших профессиональную переподготовку и повышение квалификации мировых судей от запланированного числа мировых судей, подлежащих обучению», «Обеспеченность судебных участков помещениями, соответствующими рекомендуемым нормативам по площадям (в расчете на одного мирового судью и аппарат)», «Обеспеченность судебных участков компьютерным и офисным оборудованием, специализированным программным обеспечением (в расчете на одно оборудованное автоматизированное рабочее место)», «Доля зданий (помещений) судебных участков мировых судей, отвечающих требованиям охранно-пожарной безопасности (в расчете от общего количества эксплуатируемых объектов недвижимости)», «Количество зарегистрированных преступлений на 1000 человек», «Количество дорожно-транспортных происшествий» |

| № п/п | Наименование подпрограммы, программы, принятой в соответствии с требованиями федерального законодательства в сфере реализации государственной программы | Ответственный исполнитель, соисполнители | Срок реализации | | Ожидаемый непосредственный результат (краткое описание) | Связь с показателями государственной программы |
|---|---|---|---|---|---|---|
| | | | дата начала реализации | дата окончания реализации | | |
| 1 | 2 | 3 | 4 | 5 | 6 | 7 |
| 3.1. | Основное мероприятие «Обеспечение деятельности мировой юстиции в Приморском крае» | департамент по координации правоохранительной деятельности Приморского края | 2020 | 2027 | создание благоприятных условий для отправления правосудия, оперативности судебного делопроизводства, повышения эффективности деятельности мировых судей на территории Приморского края; укрепление материально-технической базы судебных участков мировых судей | влияет на показатели «Обеспеченность судебных участков мировых судей залами судебных заседаний (в расчете от общего количества эксплуатируемых объектов недвижимости)», «Доля прошедших профессиональную переподготовку и повышение квалификации мировых судей от запланированного числа мировых судей, подлежащих обучению», «Обеспеченность судебных участков помещениями, соответствующими рекомендуемым нормативам по площадям (в расчете на одного мирового судью и аппарат)», «Обеспеченность судебных участков компьютерным и офисным оборудованием, специализированным программным обеспечением (в расчете на одно оборудованное автоматизированное рабочее место)», «Доля зданий (помещений) судебных участков мировых судей, отвечающих требованиям охранно-пожарной безопасности (в расчете от общего количества эксплуатируемых объектов недвижимости)» |
| 3.1.1. | Материально-техническое и финансовое обеспечение деятельности мировых судей | департамент по координации правоохранительной деятельности Приморского края | 2020 | 2027 | создание благоприятных условий для отправления правосудия, оперативности судебного делопроизводства, повышения эффективности деятельности мировых судей на территории Приморского края; укрепление материально-технической базы судебных участков мировых судей | влияет на показатели «Обеспеченность судебных участков мировых судей залами судебных заседаний (в расчете от общего количества эксплуатируемых объектов недвижимости)», «Доля прошедших профессиональную переподготовку и повышение квалификации мировых судей от запланированного числа мировых судей, подлежащих обучению», «Обеспеченность судебных участков помещениями, соответствующими рекомендуемым нормативам по площадям (в расчете на одного мирового судью и аппарат)», «Обеспеченность судебных участков компьютерным и офисным оборудованием, специализированным программным обеспечением (в расчете на одно оборудованное автоматизированное рабочее место)», «Доля зданий (помещений) судебных участков мировых судей, отвечающих требованиям охранно-пожарной безопасности (в расчете от общего количества эксплуатируемых объектов недвижимости)» |
| 3.1.2. | Реставрация объекта культурного наследия «Здание по адресу: г. Владивосток, ул. Луговая, 33» с целью приспособления под офисные помещения для размещения судебных участков мировых судей города Владивостока, в том числе проектно-изыскательские работы | департамент по координации правоохранительной деятельности Приморского края | 2020 | 2021 | создание благоприятных условий для отправления правосудия, оперативности судебного делопроизводства, повышения эффективности деятельности мировых судей города Владивостока | влияет на показатели «Обеспеченность судебных участков мировых судей залами судебных заседаний (в расчете от общего количества эксплуатируемых объектов недвижимости)», «Обеспеченность судебных участков помещениями, соответствующими рекомендуемым нормативам по площадям (в расчете на одного мирового судью и аппарат)» |
| 3.2. | Основное мероприятие «Финансовое обеспечение переданных федеральных полномочий» | департамент по координации правоохранительной деятельности Приморского края | 2020 | 2027 | создание условий для работы федеральных судов общей юрисдикции по осуществлению правосудия с участием присяжных заседателей; создание условий для осуществления первичного воинского учета на территориях, где отсутствуют военные комиссариаты | оказывает опосредованное влияние на показатель «Количество зарегистрированных преступлений на 1000 человек» |
| 3.2.1. | Предоставление муниципальным образованиям Приморского края субвенции для финансового обеспечения переданных исполнительно-распорядительным органам муниципальных образований государственных полномочий по составлению (изменению) списков кандидатов в присяжные заседатели федеральных судов общей юрисдикции | департамент по координации правоохранительной деятельности Приморского края | 2020 | 2027 | создание условий для работы федеральных судов общей юрисдикции по осуществлению правосудия с участием присяжных заседателей | оказывает опосредованное влияние на показатель «Количество зарегистрированных преступлений на 1000 человек» |
| 3.2.2. | Предоставление муниципальным образованиям Приморского края субвенции на осуществление федеральных полномочий по первичному воинскому учету на территориях, где отсутствуют военные комиссариаты | департамент по координации правоохранительной деятельности Приморского края | 2020 | 2027 | создание условий для осуществления первичного воинского учета на территориях, где отсутствуют военные комиссариаты | оказывает опосредованное влияние на показатель «Количество зарегистрированных преступлений на 1000 человек» |
| 3.3. | Основное мероприятие «Обеспечение государственного управления в сфере реализации государственной программы» | департамент по координации правоохранительной деятельности Приморского края | 2020 | 2027 | формирование гибкой системы управления в сфере реализации государственной программы | оказывает опосредованное влияние на показатели «Количество зарегистрированных преступлений на 1000 человек», «Количество дорожно-транспортных происшествий» |
| 3.3.1. | Обеспечение государственного управления в сфере реализации государственной программы | департамент по координации правоохранительной деятельности Приморского края | 2020 | 2027 | формирование гибкой системы управления в сфере реализации государственной программы | оказывает опосредованное влияние на показатели «Количество зарегистрированных преступлений на 1000 человек», «Количество дорожно-транспортных происшествий» |
| 3.3.2. | Обеспечение деятельности краевого государственного казенного учреждения «Примгосавтонадзор» | департамент по координации правоохранительной деятельности Приморского края | 2020 | 2027 | формирование гибкой системы управления в сфере реализации государственной программы | оказывает опосредованное влияние на показатели «Количество дорожно-транспортных происшествий», «Социальный риск (количество лиц, погибших в дорожно-транспортных происшествиях, на 100 тысяч населения)», «Количество детей, погибших в дорожно-транспортных происшествиях», «Количество пешеходов, погибших в дорожно-транспортных происшествиях», «Транспортный риск (количество лиц, погибших в дорожно-транспортных происшествиях, на 10 тысяч транспортных средств)», «Количество зарегистрированных преступлений на 1000 человек» |

Приложение № 4
к государственной программе Приморского края «Безопасный край» на 2020-2027 годы, утвержденной постановлением Администрации Приморского края
от 25 декабря 2019 года № 904-па

**ПРОГНОЗ**
**сводных показателей государственных заданий на оказание государственных услуг (выполнение работ) краевыми государственными учреждениями в рамках государственной программы Приморского края «Безопасный край» на 2020-2027 годы**

| № п/п | Наименование государственной услуги (работы), показателя объема услуги (работы) | Значение показателя объема государственной услуги (работы) | | | | | | | | Расходы краевого бюджета на оказание государственной услуги (выполнение работы), тыс. руб. | | | | | | | |
|---|---|---|---|---|---|---|---|---|---|---|---|---|---|---|---|---|---|
| | | 2020 год | 2021 год | 2022 год | 2023 год | 2024 год | 2025 год | 2026 год | 2027 год | 2020 год | 2021 год | 2022 год | 2023 год | 2024 год | 2025 год | 2026 год | 2027 год |
| 1 | 2 | 3 | 4 | 5 | 6 | 7 | 8 | 9 | 10 | 11 | 12 | 13 | 14 | 15 | 16 | 17 | 18 |
| 1. | Наименование государственной услуги (работы) и ее содержание: | оказание краевыми государственными учреждениями государственных услуг (выполнение работ) в рамках государственной программы не предусмотрено | | | | | | | | | | | | | | | |
| 2. | Показатель объема государственной услуги (работы): | | | | | | | | | | | | | | | | |

Приложение № 5
к государственной программе Приморского края «Безопасный край» на 2020-2027 годы,
утвержденной постановлением Администрации Приморского края
от 25 декабря 2019 года № 904-па

**ИНФОРМАЦИЯ**
**о ресурсном обеспечении реализации государственной программы Приморского края «Безопасный край» на 2020-2027 годы за счет средств краевого бюджета (тыс. руб.)**

| № п/п | Наименование подпрограммы, программы, принятой в соответствии с требованиями федерального законодательства в сфере реализации государственной программы | Ответственный исполнитель, соисполнители | Код бюджетной классификации | | | | Расходы (тыс. руб.), годы | | | | | | | | |
|---|---|---|---|---|---|---|---|---|---|---|---|---|---|---|---|
| | | | ГРБС | Рз Пр | ЦСР | ВР | 2020 год | 2021 год | 2022 год | 2023 год | 2024 год | 2025 год | 2026 год | 2027 год | Всего |
| 1 | 2 | 3 | 4 | 5 | 6 | 7 | 8 | 9 | 10 | 11 | 12 | 13 | 14 | 15 | 16 |
| | Государственная программа Приморского края «Безопасный край» на 2020- 2027 годы | всего | X | X | X | X | 788914,74 | 809917,84 | 733249,70 | 785269,24 | 784269,24 | 782694,24 | 793429,24 | 801429,24 | 6279173,47 |
| | | департамент по координации правоохранительной деятельности, исполнения административного законодательства и обеспечения деятельности мировых судей Приморского края (далее – департамент по координации правоохранительной деятельности Приморского края) | 785 | X | X | X | 751879,74 | 786692,84 | 710024,70 | 737743,24 | 737743,24 | 737743,24 | 737743,24 | 737743,24 | 5937313,47 |
| | | департамент внутренней политики Приморского края | 789 | X | X | X | 800,00 | 800,00 | 800,00 | 1435,00 | 1435,00 | 1435,00 | 1435,00 | 1435,00 | 9575,00 |
| | | департамент информационной политики Приморского края | 771 | X | X | X | 18000,00 | 18000,00 | 18000,00 | 19275,00 | 19275,00 | 18000,00 | 18000,00 | 18000,00 | 146550,00 |
| | | департамент по делам молодежи Приморского края | 774 | X | X | X | 600,00 | 0,00 | 0,00 | 1350,00 | 1350,00 | 1350,00 | 1350,00 | 1350,00 | 7350,00 |
| | | министерство здравоохранения Приморского края | 761 | X | X | X | 7260,00 | 4050,00 | 4050,00 | 17536,00 | 16536,00 | 16536,00 | 27271,00 | 35271,00 | 128510,00 |
| | | министерство культуры и архивного дела Приморского края | 806 | X | X | X | 0,00 | 0,00 | 0,00 | 1000,00 | 1000,00 | 1000,00 | 1000,00 | 1000,00 | 5000,00 |
| | | министерство образования Приморского края | 759 | X | X | X | 0,00 | 0,00 | 0,00 | 6430,00 | 6430,00 | 6130,00 | 6130,00 | 6130,00 | 31250,00 |
| | | министерство строительства Приморского края | 775 | X | X | X | 10000,00 | 0,00 | 0,00 | 0,00 | 0,00 | 0,00 | 0,00 | 0,00 | 10000,00 |
| | | министерство труда и социальной политики Приморского края | 760 | X | X | X | 125,00 | 125,00 | 125,00 | 250,00 | 250,00 | 250,00 | 250,00 | 250,00 | 1625,00 |
| | | Правительство Приморского края | 751 | X | X | X | 250,00 | 250,00 | 250,00 | 250,00 | 250,00 | 250,00 | 250,00 | 250,00 | 2000,00 |

| № п/п | Наименование подпрограммы, программы, принятой в соответствии с требованиями федерального законодательства в сфере реализации государственной программы | Ответственный исполнитель, соисполнители | Код бюджетной классификации | | | | Расходы (тыс. руб.), годы | | | | | | | | |
|---|---|---|---|---|---|---|---|---|---|---|---|---|---|---|---|
| | | | ГРБС | Рз Пр | ЦСР | ВР | 2020 год | 2021 год | 2022 год | 2023 год | 2024 год | 2025 год | 2026 год | 2027 год | Всего |
| 1 | 2 | 3 | 4 | 5 | 6 | 7 | 8 | 9 | 10 | 11 | 12 | 13 | 14 | 15 | 16 |
| 1. | Подпрограмма «Комплексные меры профилактики правонарушений, экстремизма и терроризма, незаконного потребления наркотических средств и психотропных веществ в Приморском крае» на 2020- 2027 годы | всего | X | X | X | X | 120659,07 | 106110,43 | 106110,43 | 120899,43 | 120899,43 | 119324,43 | 119324,43 | 119324,43 | 932652,06 |
| | | департамент по координации правоохранительной деятельности Приморского края | 785 | X | X | X | 91394,07 | 90655,43 | 90655,43 | 90655,43 | 90655,43 | 90655,43 | 90655,43 | 90655,43 | 725982,06 |
| | | департамент внутренней политики Приморского края | 789 | X | X | X | 800,00 | 800,00 | 800,00 | 1435,00 | 1435,00 | 1435,00 | 1435,00 | 1435,00 | 9575,00 |
| | | департамент информационной политики Приморского края | 771 | X | X | X | 11000,00 | 11000,00 | 11000,00 | 12275,00 | 12275,00 | 11000,00 | 11000,00 | 11000,00 | 90550,00 |
| | | департамент по делам молодежи Приморского края | 774 | X | X | X | 600,00 | 0,00 | 0,00 | 1350,00 | 1350,00 | 1350,00 | 1350,00 | 1350,00 | 7350,00 |
| | | министерство здравоохранения Приморского края | 761 | X | X | X | 6490,00 | 3280,00 | 3280,00 | 11754,00 | 11754,00 | 11754,00 | 11754,00 | 11754,00 | 71820,00 |
| | | министерство культуры и архивного дела Приморского края | 765 | X | X | X | 0,00 | 0,00 | 0,00 | 1000,00 | 1000,00 | 1000,00 | 1000,00 | 1000,00 | 5000,00 |
| | | министерство образования Приморского края | 759 | X | X | X | 0,00 | 0,00 | 0,00 | 1930,00 | 1930,00 | 1630,00 | 1630,00 | 1630,00 | 8750,00 |
| | | министерство строительства Приморского края | 775 | X | X | X | 10000,00 | 0,00 | 0,00 | 0,00 | 0,00 | 0,00 | 0,00 | 0,00 | 10000,00 |
| | | министерство труда и социальной политики Приморского края | 760 | X | X | X | 125,00 | 125,00 | 125,00 | 250,00 | 250,00 | 250,00 | 250,00 | 250,00 | 1625,00 |
| | | Правительство Приморского края | 751 | X | X | X | 250,00 | 250,00 | 250,00 | 250,00 | 250,00 | 250,00 | 250,00 | 250,00 | 2000,00 |
| 1.1. | Основное мероприятие «Профилактика правонарушений, асоциального и противоправного поведения, повышение уровня правовой культуры населения» | всего | X | X | X | X | 93160,07 | 92421,43 | 92421,43 | 94121,43 | 94121,43 | 92546,43 | 92546,43 | 92546,43 | 743885,06 |
| | | департамент по координации правоохранительной деятельности Приморского края | 785 | X | X | X | 89035,07 | 88296,43 | 88296,43 | 88296,43 | 88296,43 | 88296,43 | 88296,43 | 88296,43 | 707110,06 |
| | | департамент информационной политики Приморского края | 771 | X | X | X | 4000,00 | 4000,00 | 4000,00 | 5275,00 | 5275,00 | 4000,00 | 4000,00 | 4000,00 | 34550,00 |
| | | министерство образования Приморского края | 759 | X | X | X | 0,00 | 0,00 | 0,00 | 300,00 | 300,00 | 0,00 | 0,00 | 0,00 | 600,00 |
| | | министерство труда и социальной политики Приморского края | 760 | X | X | X | 125,00 | 125,00 | 125,00 | 250,00 | 250,00 | 250,00 | 250,00 | 250,00 | 1625,00 |
| 1.1.1. | Предоставление муниципальным образованиям Приморского края субвенции на создание и обеспечение деятельности комиссий по делам несовершеннолетних и защите их прав | департамент по координации правоохранительной деятельности Приморского края | 785 | 0113 | 1810193010 | 530 | 55134,04 | 54655,19 | 54655,19 | 54655,19 | 54655,19 | 54655,19 | 54655,19 | 54655,19 | 437720,35 |
| 1.1.2. | Предоставление муниципальным образованиям Приморского края субвенции на создание административных комиссий | департамент по координации правоохранительной деятельности Приморского края | 785 | 0113 | 1810193030 | 530 | 31300,24 | 31040,44 | 31040,44 | 31040,44 | 31040,44 | 31040,44 | 31040,44 | 31040,44 | 248583,30 |
| 1.1.3. | Предоставление Адвокатской палате Приморского края субсидии на оплату труда адвокатов, оказывающих бесплатную юридическую помощь в рамках государственной системы бесплатной юридической помощи на территории Приморского края, и компенсацию их расходов на оказание бесплатной юридической помощи | департамент по координации правоохранительной деятельности Приморского края | 785 | 0113 | 1810160090 | 631 | 1911,50 | 1911,50 | 1911,50 | 1911,50 | 1911,50 | 1911,50 | 1911,50 | 1911,50 | 15292,00 |
| 1.1.4. | Предоставление Адвокатской палате Приморского края субсидии на материально-техническое и финансовое обеспечение оказания юридической помощи в труднодоступных и малонаселенных местностях Приморского края | департамент по координации правоохранительной деятельности Приморского края | 785 | 0113 | 1810160100 | 631 | 41,60 | 41,60 | 41,60 | 41,60 | 41,60 | 41,60 | 41,60 | 41,60 | 332,80 |
| 1.1.5. | Выплата вознаграждения гражданам, добровольно сдавшим незаконно хранящиеся у них оружие, боеприпасы, взрывчатые вещества и взрывные устройства | департамент по координации правоохранительной деятельности Приморского края | 785 | 0113 | 1810122410 | 360 | 547,70 | 547,70 | 547,70 | 547,70 | 547,70 | 547,70 | 547,70 | 547,70 | 4381,60 |
| 1.1.6. | Подготовка и выпуск методической литературы, направленной на профилактику безнадзорности несовершеннолетних и работу с семьями воспитанников краевых государственных учреждений социального обслуживания семьи и детей | министерство труда и социальной политики Приморского края | 760 | 1006 | 1810120740 | 244 | 125,00 | 125,00 | 125,00 | 250,00 | 250,00 | 250,00 | 250,00 | 250,00 | 1625,00 |
| 1.1.7. | Реализация информационных мероприятий по профилактике правонарушений, борьбе с преступностью | департамент информационной политики Приморского края | 771 | 1204 | 1810120740 | 244 | 4000,00 | 4000,00 | 4000,00 | 4000,00 | 4000,00 | 4000,00 | 4000,00 | 4000,00 | 32000,00 |
| 1.1.8. | Выплата единовременных пособий народным дружинникам и членам семей погибших (умерших) народных дружинников в связи с участием их в охране общественного порядка | департамент по координации правоохранительной деятельности Приморского края | 785 | 1003 | 1810181380 | 360 | 100,00 | 100,00 | 100,00 | 100,00 | 100,00 | 100,00 | 100,00 | 100,00 | 800,00 |
| 1.1.9. | Организация и проведение образовательных семинаров по вопросам информационной безопасности несовершеннолетних для заместителей директоров по учебно-воспитательной работе, преподавателей основ безопасности жизнедеятельности и психологов краевых и муниципальных учреждений общего образования Приморского края | министерство образования Приморского края | 759 | 0709 | 181012***0 | 244 | 0,00 | 0,00 | 0,00 | 300,00 | 300,00 | 0,00 | 0,00 | 0,00 | 600,00 |
| 1.1.10. | Изготовление и распространение социальной рекламы, направленной на пропаганду ответственного родительства и защиту детей, в том числе в сети «Интернет», а также на ознакомление детей и их родителей (законных представителей) с полезными и безопасными сайтами для детей | департамент информационной политики Приморского края | 771 | 1204 | 181012***0 | 244 | 0,00 | 0,00 | 0,00 | 1275,00 | 1275,00 | 0,00 | 0,00 | 0,00 | 2550,00 |
| 1.2. | Основное мероприятие «Профилактика незаконного потребления наркотических средств и психотропных веществ, совершенствование антинаркотической пропаганды» | всего | X | X | X | X | 7280,00 | 6680,00 | 6680,00 | 12105,00 | 12105,00 | 12105,00 | 12105,00 | 12105,00 | 81165,00 |
| | | департамент внутренней политики Приморского края | 789 | X | X | X | 800,00 | 800,00 | 800,00 | 1435,00 | 1435,00 | 1435,00 | 1435,00 | 1435,00 | 9575,00 |
| | | департамент информационной политики Приморского края | 771 | X | X | X | 3000,00 | 3000,00 | 3000,00 | 3000,00 | 3000,00 | 3000,00 | 3000,00 | 3000,00 | 24000,00 |
| | | департамент по делам молодежи Приморского края | 774 | X | X | X | 600,00 | 0,00 | 0,00 | 1200,00 | 1200,00 | 1200,00 | 1200,00 | 1200,00 | 6600,00 |
| | | министерство здравоохранения Приморского края | 761 | X | X | X | 2880,00 | 2880,00 | 2880,00 | 5970,00 | 5970,00 | 5970,00 | 5970,00 | 5970,00 | 38490,00 |
| | | министерство образования Приморского края | 759 | X | X | X | 0,00 | 0,00 | 0,00 | 500,00 | 500,00 | 500,00 | 500,00 | 500,00 | 2500,00 |

| № п/п | Наименование подпрограммы, программы, принятой в соответствии с требованиями федерального законодательства в сфере реализации государственной программы | Ответственный исполнитель, соисполнители | Код бюджетной классификации | | | | Расходы (тыс. руб.), годы | | | | | | | | |
|---|---|---|---|---|---|---|---|---|---|---|---|---|---|---|---|
| | | | ГРБС | Рз Пр | ЦСР | ВР | 2020 год | 2021 год | 2022 год | 2023 год | 2024 год | 2025 год | 2026 год | 2027 год | Всего |
| 1 | 2 | 3 | 4 | 5 | 6 | 7 | 8 | 9 | 10 | 11 | 12 | 13 | 14 | 15 | 16 |
| 1.2.1. | Проведение мониторинга наркоситуации на территории Приморского края | департамент внутренней политики Приморского края | 789 | 0112 | 1810270340 | 622 | 600,00 | 600,00 | 600,00 | 1235,00 | 1235,00 | 1235,00 | 1235,00 | 1235,00 | 7975,00 |
| 1.2.2. | Организация и проведение обучающих семинаров по программам профилактики наркомании для сотрудников организаций, непосредственно работающих с детьми и молодёжью | министерство образования Приморского края | 759 | 0709 | 1810220720 | 244 | 0,00 | 0,00 | 0,00 | 500,00 | 500,00 | 500,00 | 500,00 | 500,00 | 2500,00 |
| 1.2.3. | Оказание услуг по обработке и анализу результатов социально-психологического тестирования обучающихся в общеобразовательных организациях и профессиональных образовательных организациях на предмет раннего выявления потребления наркотических средств и психотропных веществ | департамент внутренней политики Приморского края | 789 | 0112 | 1810270340 | 622 | 200,00 | 200,00 | 200,00 | 200,00 | 200,00 | 200,00 | 200,00 | 200,00 | 1600,00 |
| 1.2.4. | Обеспечение государственных медицинских организаций Приморского края реагентами и расходными материалами для определения наркотических средств и их метаболитов в организме человека | министерство здравоохранения Приморского края | 761 | 0909 | 1810220720 | 244 | 2880,00 | 2880,00 | 2880,00 | 5970,00 | 5970,00 | 5970,00 | 5970,00 | 5970,00 | 38490,00 |
| 1.2.5. | Организация и проведение обучающих семинаров по программам профилактики наркомании для членов молодежных объединений по принципу «ровесник-ровеснику» | департамент по делам молодежи Приморского края | 774 | 0707 | 1810222460 | 244 | 300,00 | 0,00 | 0,00 | 300,00 | 300,00 | 300,00 | 300,00 | 300,00 | 1800,00 |
| 1.2.6. | Организация и проведение молодежного форума «Молодежь Приморья без наркотиков» | департамент по делам молодежи Приморского края | 774 | 0707 | 1810222460 | 244 | 300,00 | 0,00 | 0,00 | 300,00 | 300,00 | 300,00 | 300,00 | 300,00 | 1800,00 |
| 1.2.7. | Организация и проведение семинара по подготовке тренеров по программам профилактики наркомании | департамент по делам молодежи Приморского края | 774 | 0707 | 1810222460 | 244 | 0,00 | 0,00 | 0,00 | 600,00 | 600,00 | 600,00 | 600,00 | 600,00 | 3000,00 |
| 1.2.8. | Подготовка и размещение в средствах массовой информации, на объектах наружной рекламы информационной продукции, изготовление полиграфической продукции по профилактике правонарушений и незаконного потребления наркотических средств и психотропных веществ | департамент информационной политики Приморского края | 771 | 1204 | 1810222460 | 244 | 3000,00 | 3000,00 | 3000,00 | 3000,00 | 3000,00 | 3000,00 | 3000,00 | 3000,00 | 24000,00 |
| 1.3. | Основное мероприятие «Формирование в обществе нетерпимого отношения к проявлениям терроризма и экстремизма, повышение уровня антитеррористической защищенности на территории Приморского края» | всего | X | X | X | X | 5256,00 | 5256,00 | 5256,00 | 6431,00 | 6431,00 | 6431,00 | 6431,00 | 6431,00 | 47923,00 |
| | | департамент по координации правоохранительной деятельности Приморского края | 785 | X | X | X | 2256,00 | 2256,00 | 2256,00 | 2256,00 | 2256,00 | 2256,00 | 2256,00 | 2256,00 | 18048,00 |
| | | департамент информационной политики Приморского края | 771 | X | X | X | 3000,00 | 3000,00 | 3000,00 | 3000,00 | 3000,00 | 3000,00 | 3000,00 | 3000,00 | 24000,00 |
| | | министерство культуры и архивного дела Приморского края | 806 | X | X | X | 0,00 | 0,00 | 0,00 | 1000,00 | 1000,00 | 1000,00 | 1000,00 | 1000,00 | 5000,00 |
| | | министерство образования Приморского края | 759 | X | X | X | 0,00 | 0,00 | 0,00 | 175,00 | 175,00 | 175,00 | 175,00 | 175,00 | 875,00 |
| 1.3.1. | Обучение (повышение квалификации) руководителей и работников краевых образовательных организаций по обеспечению мер безопасности при угрозе совершения террористического акта и минимизации его последствий | министерство образования Приморского края | 759 | 0709 | 1810320730 | 244 | 0,00 | 0,00 | 0,00 | 175,00 | 175,00 | 175,00 | 175,00 | 175,00 | 875,00 |
| 1.3.2. | Укрепление антитеррористической защищенности объектов культурной сферы | министерство культуры и архивного дела Приморского края | 806 | X | X | X | 0,00 | 0,00 | 0,00 | 1000,00 | 1000,00 | 1000,00 | 1000,00 | 1000,00 | 5000,00 |
| 1.3.2.1. | Оснащение краевых государственных учреждений культуры системами контроля и управления доступом, досмотровым оборудованием | министерство культуры и архивного дела Приморского края | 806 | 0703, 0704, 0801 | 1810370350 | 612<br>622 | 0,00 | 0,00 | 0,00 | 1000,00 | 1000,00 | 1000,00 | 1000,00 | 1000,00 | 5000,00 |
| 1.3.2.2. | Оснащение объектов недвижимого имущества, находящегося в собственности Приморского края, оборудованием, обеспечивающим особую группу первой категории надежности электроснабжения (включая проектирование, монтаж и пуско-наладочные работы) | министерство культуры и архивного дела Приморского края | 806 | 0801 | 1810323990 | 244 | 0,00 | 0,00 | 0,00 | 0,00 | 0,00 | 0,00 | 0,00 | 0,00 | 0,00 |
| 1.3.3. | Подготовка и размещение в средствах массовой информации, на объектах наружной рекламы информационной продукции, направленной на профилактику экстремизма и терроризма | департамент информационной политики Приморского края | 771 | 1204 | 1810320730 | 244 | 3000,00 | 3000,00 | 3000,00 | 3000,00 | 3000,00 | 3000,00 | 3000,00 | 3000,00 | 24000,00 |
| 1.3.4. | Содержание и эксплуатация стационарных металлодетекторов, включая их монтаж, демонтаж и транспортировку при проведении массовых мероприятий | департамент по координации правоохранительной деятельности Приморского края | 785 | 0113 | 1810323600 | 244<br>851 | 2256,00 | 2256,00 | 2256,00 | 2256,00 | 2256,00 | 2256,00 | 2256,00 | 2256,00 | 18048,00 |

1 ЯНВАРЯ 2020 Г.•СРЕДА•№ 1 (1735)
ПРИМОРСКАЯ ГАЗЕТА

| № п/п | Наименование подпрограммы, программы, принятой в соответствии с требованиями федерального законодательства в сфере реализации государственной программы | Ответственный исполнитель, соисполнители | Код бюджетной классификации | | | | Расходы (тыс. руб.), годы | | | | | | | | |
|---|---|---|---|---|---|---|---|---|---|---|---|---|---|---|---|
| | | | ГРБС | Рз Пр | ЦСР | ВР | 2020 год | 2021 год | 2022 год | 2023 год | 2024 год | 2025 год | 2026 год | 2027 год | Всего |
| 1 | 2 | 3 | 4 | 5 | 6 | 7 | 8 | 9 | 10 | 11 | 12 | 13 | 14 | 15 | 16 |
| 1.4. | Основное мероприятие «Пропаганда государственной антикоррупционной политики, формирование в обществе нетерпимого отношения к проявлениям коррупции» | всего | X | X | X | X | 1250,00 | 1250,00 | 1250,00 | 1250,00 | 1250,00 | 1250,00 | 1250,00 | 1250,00 | 10000,00 |
| | | департамент информационной политики Приморского края | 771 | X | X | X | 1000,00 | 1000,00 | 1000,00 | 1000,00 | 1000,00 | 1000,00 | 1000,00 | 1000,00 | 8000,00 |
| | | Правительство Приморского края | 751 | X | X | X | 250,00 | 250,00 | 250,00 | 250,00 | 250,00 | 250,00 | 250,00 | 250,00 | 2000,00 |
| 1.4.1. | Изготовление полиграфической продукции антикоррупционного содержания для распространения в органах исполнительной власти Приморского края, органах местного самоуправления муниципальных образований Приморского края и подведомственных им учреждениях | департамент информационной политики Приморского края | 771 | 1204 | 1810423510 | 244 | 100,00 | 100,00 | 100,00 | 100,00 | 100,00 | 100,00 | 100,00 | 100,00 | 800,00 |
| 1.4.2. | Создание цикла телепередач по правовому просвещению населения по вопросам антикоррупционной деятельности | департамент информационной политики Приморского края | 771 | 1204 | 1810423510 | 244 | 900,00 | 900,00 | 900,00 | 900,00 | 900,00 | 900,00 | 900,00 | 900,00 | 7200,00 |
| 1.4.3. | Организация и проведение научно-практической конференции по актуальным вопросам противодействия коррупции в Приморском крае | Правительство Приморского края | 751 | 0113 | 1810423510 | 244 | 250,00 | 250,00 | 250,00 | 250,00 | 250,00 | 250,00 | 250,00 | 250,00 | 2000,00 |
| 1.5. | Основное мероприятие «Пропаганда здорового и социально активного образа жизни, в том числе среди подростков и молодежи» | всего | X | X | X | X | 400,00 | 400,00 | 400,00 | 1905,00 | 1905,00 | 1905,00 | 1905,00 | 1905,00 | 10725,00 |
| | | департамент по делам молодежи Приморского края | 774 | X | X | X | 0,00 | 0,00 | 0,00 | 150,00 | 150,00 | 150,00 | 150,00 | 150,00 | 750,00 |
| | | министерство здравоохранения Приморского края | 761 | X | X | X | 400,00 | 400,00 | 400,00 | 800,00 | 800,00 | 800,00 | 800,00 | 800,00 | 5200,00 |
| | | министерство образования Приморского края | 759 | X | X | X | 0,00 | 0,00 | 0,00 | 955,00 | 955,00 | 955,00 | 955,00 | 955,00 | 4775,00 |
| 1.5.1. | Изготовление и размещение на телеканалах Приморского края видеороликов, а также изготовление и размещение полиграфической продукции, подготовка и публикация в печатных средствах массовой информации материалов по предупреждению социально значимых заболеваний и формированию мотивации к ведению здорового образа жизни, направленных на профилактику правонарушений | министерство здравоохранения Приморского края | 761 | 0909 | 1810522450 | 244 | 400,00 | 400,00 | 400,00 | 800,00 | 800,00 | 800,00 | 800,00 | 800,00 | 5200,00 |
| 1.5.2. | Подготовка и выпуск методических пособий для учителей общеобразовательных организаций и родителей по формированию у детей и подростков мотивации к ведению здорового образа жизни, профилактике правонарушений | министерство образования Приморского края | 759 | 0709 | 1810522450 | 244 | 0,00 | 0,00 | 0,00 | 194,00 | 194,00 | 194,00 | 194,00 | 194,00 | 970,00 |
| 1.5.3. | Организация и проведение краевого конкурса «Лучшие практики пропаганды здорового образа жизни» | департамент по делам молодежи Приморского края | 774 | 0707 | 1810522450 | 244 | 0,00 | 0,00 | 0,00 | 150,00 | 150,00 | 150,00 | 150,00 | 150,00 | 750,00 |
| 1.5.4. | Обеспечение государственного образовательного автономного учреждения дополнительного образования детей «Детско-юношеский центр Приморского края» на организацию и проведение: | | 759 | 0703 | 181057***0 | 622 | 0,00 | 0,00 | 0,00 | 261,00 | 261,00 | 261,00 | 261,00 | 261,00 | 1305,00 |
| 1.5.4.1. | Краевых соревнований учащихся образовательных организаций «Школа безопасности» | министерство образования Приморского края | 759 | 0703 | 181057***0 | 622 | 0,00 | 0,00 | 0,00 | 100,00 | 100,00 | 100,00 | 100,00 | 100,00 | 500,00 |
| 1.5.4.2. | Краевого сбора учащихся образовательных организаций «Твой выбор» | министерство образования Приморского края | 759 | 0703 | 181057***0 | 622 | 0,00 | 0,00 | 0,00 | 61,00 | 61,00 | 61,00 | 61,00 | 61,00 | 305,00 |
| 1.5.4.3. | Краевого слёта учащихся образовательных организаций «Юный спасатель» | министерство образования Приморского края | 759 | 0703 | 181057***0 | 622 | 0,00 | 0,00 | 0,00 | 100,00 | 100,00 | 100,00 | 100,00 | 100,00 | 500,00 |
| 1.5.5. | Проведение профильных смен для подростков «группы риска» по формированию установок здорового образа жизни | министерство образования Приморского края | 759 | 0703 | 181057***0 | 622 | 0,00 | 0,00 | 0,00 | 500,00 | 500,00 | 500,00 | 500,00 | 500,00 | 2500,00 |
| 1.6. | Основное мероприятие «Обеспечение достижения целей, показателей и результатов федерального проекта «Развитие детского здравоохранения, включая создание современной инфраструктуры оказания медицинской помощи детям» | всего | X | X | X | X | 3210,00 | 0,00 | 0,00 | 4984,00 | 4984,00 | 4984,00 | 4984,00 | 4984,00 | 28130,00 |
| | | министерство здравоохранения Приморского края | 761 | X | X | X | 3210,00 | 0,00 | 0,00 | 4984,00 | 4984,00 | 4984,00 | 4984,00 | 4984,00 | 28130,00 |
| 1.6.1. | Организация и проведение медицинских осмотров обучающихся в общеобразовательных организациях и профессиональных образовательных организациях, а также образовательных организациях высшего образования на предмет раннего выявления потребления наркотических средств и психотропных веществ | министерство здравоохранения Приморского края | 761 | 0909 | 181N420720 | 244 | 3210,00 | 0,00 | 0,00 | 4984,00 | 4984,00 | 4984,00 | 4984,00 | 4984,00 | 28130,00 |
| 1.7. | Основное мероприятие «Профилактика правонарушений в сфере миграционного законодательства Российской Федерации» | всего | X | X | X | X | 10103,00 | 103,00 | 103,00 | 103,00 | 103,00 | 103,00 | 103,00 | 103,00 | 10824,00 |
| | | департамент по координации правоохранительной деятельности Приморского края | 785 | X | X | X | 103,00 | 103,00 | 103,00 | 103,00 | 103,00 | 103,00 | 103,00 | 103,00 | 824,00 |
| | | министерство строительства Приморского края | 775 | X | X | X | 10000,00 | 0,00 | 0,00 | 0,00 | 0,00 | 0,00 | 0,00 | 0,00 | 10000,00 |
| 1.7.1. | Мероприятия по управлению и распоряжению имуществом, находящимся в собственности и ведении Приморского края, связанные с его содержанием, а также уплатой налогов | департамент по координации правоохранительной деятельности Приморского края | 785 | 0113 | 1810720780 | 851 | 103,00 | 103,00 | 103,00 | 103,00 | 103,00 | 103,00 | 103,00 | 103,00 | 824,00 |
| 1.7.2. | Разработка проектно-сметной документации в целях строительства здания специального учреждения для временного содержания иностранных граждан и лиц без гражданства | министерство строительства Приморского края | 775 | 0113 | 1810723680 | 244 | 10000,00 | 0,00 | 0,00 | 0,00 | 0,00 | 0,00 | 0,00 | 0,00 | 10000,00 |
| 1.7.3. | Строительство здания специального учреждения для временного содержания иностранных граждан и лиц без гражданства | министерство строительства Приморского края | 775 | 0113 | 1810743400 | 414 | 0,00 | 0,00 | 0,00 | 0,00 | 0,00 | 0,00 | 0,00 | 0,00 | 0,00 |
| 2. | Подпрограмма «Повышение безопасности дорожного движения в Приморском крае» на 2020- 2027 годы | всего | X | X | X | X | 48523,76 | 48523,76 | 48523,76 | 85754,30 | 84754,30 | 84754,30 | 95489,30 | 103489,30 | 599812,78 |
| | | департамент по координации правоохранительной деятельности Приморского края | 785 | X | X | X | 40753,76 | 40753,76 | 40753,76 | 68472,30 | 68472,30 | 68472,30 | 68472,30 | 68472,30 | 464622,78 |
| | | департамент информационной политики Приморского края | 771 | X | X | X | 7000,00 | 7000,00 | 7000,00 | 7000,00 | 7000,00 | 7000,00 | 7000,00 | 7000,00 | 56000,00 |
| | | министерство здравоохранения Приморского края | 761 | X | X | X | 770,00 | 770,00 | 770,00 | 5782,00 | 4782,00 | 4782,00 | 15517,00 | 23517,00 | 56690,00 |
| | | министерство образования Приморского края | 759 | X | X | X | 0,00 | 0,00 | 0,00 | 4500,00 | 4500,00 | 4500,00 | 4500,00 | 4500,00 | 22500,00 |

| № п/п | Наименование подпрограммы, программы, принятой в соответствии с требованиями федерального законодательства в сфере реализации государственной программы | Ответственный исполнитель, соисполнители | Код бюджетной классификации | | | | Расходы (тыс. руб.), годы | | | | | | | | |
|---|---|---|---|---|---|---|---|---|---|---|---|---|---|---|---|
| | | | ГРБС | Рз Пр | ЦСР | ВР | 2020 год | 2021 год | 2022 год | 2023 год | 2024 год | 2025 год | 2026 год | 2027 год | Всего |
| 1 | 2 | 3 | 4 | 5 | 6 | 7 | 8 | 9 | 10 | 11 | 12 | 13 | 14 | 15 | 16 |
| 2.1. | Основное мероприятие «Обеспечение достижения целей, показателей и результатов федерального проекта «Безопасность дорожного движения» | всего | X | X | X | X | 48523,76 | 48523,76 | 48523,76 | 85754,30 | 84754,30 | 84754,30 | 95489,30 | 103489,30 | 599812,78 |
| | | департамент по координации правоохранительной деятельности Приморского края | 785 | X | X | X | 40753,76 | 40753,76 | 40753,76 | 68472,30 | 68472,30 | 68472,30 | 68472,30 | 68472,30 | 464622,78 |
| | | департамент информационной политики Приморского края | 771 | X | X | X | 7000,00 | 7000,00 | 7000,00 | 7000,00 | 7000,00 | 7000,00 | 7000,00 | 7000,00 | 56000,00 |
| | | министерство здравоохранения Приморского края | 761 | X | X | X | 770,00 | 770,00 | 770,00 | 5782,00 | 4782,00 | 4782,00 | 15517,00 | 23517,00 | 56690,00 |
| | | министерство образования Приморского края | 759 | X | X | X | 0,00 | 0,00 | 0,00 | 4500,00 | 4500,00 | 4500,00 | 4500,00 | 4500,00 | 22500,00 |
| 2.1.1. | Реализация мероприятий по обеспечению функционирования и развитию системы профилактического видеонаблюдения и автоматической фиксации нарушений Правил дорожного движения Российской Федерации | департамент по координации правоохранительной деятельности Приморского края | 785 | X | X | X | 40753,76 | 40753,76 | 40753,76 | 68472,30 | 68472,30 | 68472,30 | 68472,30 | 68472,30 | 464622,78 |
| 2.1.1.1. | Приобретение и установка комплексов фотовидеофиксации нарушений правил дорожного движения | департамент по координации правоохранительной деятельности Приморского края | 785 | 0113 | 182R320690 | 244 | 0,00 | 0,00 | 0,00 | 0,00 | 0,00 | 0,00 | 0,00 | 0,00 | 0,00 |
| 2.1.1.2. | Техническое обслуживание системы видеонаблюдения и автоматической фиксации нарушений Правил дорожного движения Российской Федерации, а также оборудования центра обработки данных (включая аренду каналов связи и оплату электроэнергии) | департамент по координации правоохранительной деятельности Приморского края | 785 | 0113 | 182R320700 | 244 | 40753,76 | 40753,76 | 40753,76 | 68472,30 | 68472,30 | 68472,30 | 68472,30 | 68472,30 | 464622,78 |
| 2.1.2. | Реализация мероприятий по повышению правосознания и ответственности участников дорожного движения | всего | X | X | X | X | 7000,00 | 7000,00 | 7000,00 | 7000,00 | 7000,00 | 7000,00 | 7000,00 | 7000,00 | 56000,00 |
| | | департамент по координации правоохранительной деятельности Приморского края | 785 | X | X | X | 0,00 | 0,00 | 0,00 | 0,00 | 0,00 | 0,00 | 0,00 | 0,00 | 0,00 |
| | | департамент информационной политики Приморского края | 771 | X | X | X | 7000,00 | 7000,00 | 7000,00 | 7000,00 | 7000,00 | 7000,00 | 7000,00 | 7000,00 | 56000,00 |
| 2.1.2.1. | Изготовление и размещение на телеканалах Приморского края роликов социальной рекламы, направленных на предупреждение дорожно-транспортных происшествий | департамент информационной политики Приморского края | 771 | 1204 | 182R321170 | 244 | 2000,00 | 2000,00 | 2000,00 | 2000,00 | 2000,00 | 2000,00 | 2000,00 | 2000,00 | 16000,00 |
| 2.1.2.2. | Изготовление и размещение на радиоканалах Приморского края аудироликов, направленных на предупреждение дорожно-транспортных происшествий | департамент информационной политики Приморского края | 771 | 1204 | 182R321170 | 244 | 1000,00 | 1000,00 | 1000,00 | 1000,00 | 1000,00 | 1000,00 | 1000,00 | 1000,00 | 8000,00 |
| 2.1.2.3. | Изготовление и размещение на телеканалах Приморского края тематических передач, направленных на предупреждение дорожно-транспортных происшествий | департамент информационной политики Приморского края | 771 | 1204 | 182R321170 | 244 | 2000,00 | 2000,00 | 2000,00 | 2000,00 | 2000,00 | 2000,00 | 2000,00 | 2000,00 | 16000,00 |
| 2.1.2.4. | Изготовление и размещение на объектах наружной рекламы информационных материалов, направленных на предупреждение дорожно-транспортных происшествий | департамент информационной политики Приморского края | 771 | 1204 | 182R321170 | 244 | 1500,00 | 1500,00 | 1500,00 | 1500,00 | 1500,00 | 1500,00 | 1500,00 | 1500,00 | 12000,00 |
| 2.1.2.5. | Изготовление полиграфической продукции, направленной на предупреждение дорожно-транспортных происшествий | департамент информационной политики Приморского края | 771 | 1204 | 182R321170 | 244 | 500,00 | 500,00 | 500,00 | 500,00 | 500,00 | 500,00 | 500,00 | 500,00 | 4000,00 |
| 2.1.2.6. | Мероприятия в области содействия организации беспрепятственного движения участников дорожного движения | департамент по координации правоохранительной деятельности Приморского края | 785 | 0113 | 182R32***0 | 244 | 0,00 | 0,00 | 0,00 | 0,00 | 0,00 | 0,00 | 0,00 | 0,00 | 0,00 |
| 2.1.3. | Реализация мероприятий по профилактике детского дорожно-транспортного травматизма | министерство образования Приморского края | 759 | X | X | X | 0,00 | 0,00 | 0,00 | 4500,00 | 4500,00 | 4500,00 | 4500,00 | 4500,00 | 22500,00 |
| 2.1.3.1. | Создание на базе краевых профессиональных образовательных организаций автодромов для обучения вождению | министерство образования Приморского края | 759 | 0704 | 182R370360 | 612<br>622 | 0,00 | 0,00 | 0,00 | 2150,00 | 2150,00 | 2150,00 | 2150,00 | 2150,00 | 10750,00 |
| 2.1.3.2. | Изготовление и распространение световозвращающих приспособлений в среде дошкольников и учащихся младших классов | министерство образования Приморского края | 759 | 0703 | 182R370360 | 622 | 0,00 | 0,00 | 0,00 | 1000,00 | 1000,00 | 1000,00 | 1000,00 | 1000,00 | 5000,00 |
| 2.1.3.3. | Организация и проведение краевой профильной смены по безопасности дорожного движения | министерство образования Приморского края | 759 | 0703 | 182R370360 | 622 | 0,00 | 0,00 | 0,00 | 1000,00 | 1000,00 | 1000,00 | 1000,00 | 1000,00 | 5000,00 |
| 2.1.3.4. | Подготовка и направление команд детей Приморского края и руководителей команд на ежегодные Всероссийские соревнования «Безопасное колесо» (оплата проезда к месту проведения и обратно, приобретение формы делегации), а также иные массовые мероприятия с детьми Приморского края (межгосударственные слеты, всероссийские конкурсы, фестивали с несовершеннолетними участниками дорожного движения) | министерство образования Приморского края | 759 | 0703 | 182R370360 | 622 | 0,00 | 0,00 | 0,00 | 350,00 | 350,00 | 350,00 | 350,00 | 350,00 | 1750,00 |
| 2.1.4. | Реализация мероприятий по медицинскому обеспечению безопасности дорожного движения и повышению качества оказания первой помощи лицам, пострадавшим в результате дорожно-транспортных происшествий | министерство здравоохранения Приморского края | 761 | X | X | X | 770,00 | 770,00 | 770,00 | 5782,00 | 4782,00 | 4782,00 | 15517,00 | 23517,00 | 56690,00 |
| 2.1.4.1. | Приобретение и оснащение краевых государственных бюджетных учреждений здравоохранения лабораторным и реабилитационным оборудованием для диагностики и организации реабилитационного процесса | министерство здравоохранения Приморского края | 761 | 0909 | 182R320720 | 244 | 770,00 | 770,00 | 770,00 | 2265,00 | 1265,00 | 1265,00 | 12000,00 | 20000,00 | 39105,00 |
| 2.1.4.2. | Организация на базе краевого государственного казенного учреждения здравоохранения «Территориальный центр медицины катастроф» обучения оказанию первой помощи пострадавшим в дорожно-транспортных происшествиях | министерство здравоохранения Приморского края | 761 | 0909 | 182R321180 | 244 | 0,00 | 0,00 | 0,00 | 3517,00 | 3517,00 | 3517,00 | 3517,00 | 3517,00 | 17585,00 |

| № п/п | Наименование подпрограммы, программы, принятой в соответствии с требованиями федерального законодательства в сфере реализации государственной программы | Ответственный исполнитель, соисполнители | Код бюджетной классификации | | | | Расходы (тыс. руб.), годы | | | | | | | | |
|---|---|---|---|---|---|---|---|---|---|---|---|---|---|---|---|
| | | | ГРБС | Рз Пр | ЦСР | ВР | 2020 год | 2021 год | 2022 год | 2023 год | 2024 год | 2025 год | 2026 год | 2027 год | Всего |
| 1 | 2 | 3 | 4 | 5 | 6 | 7 | 8 | 9 | 10 | 11 | 12 | 13 | 14 | 15 | 16 |
| 3. | Подпрограмма «Обеспечение деятельности мировой юстиции и государственного управления в сфере обеспечения общественной безопасности и правопорядка в Приморском крае» на 2020- 2027 годы | всего | X | X | X | X | 619731,90 | 655283,65 | 578615,51 | 578615,51 | 578615,51 | 578615,51 | 578615,51 | 578615,51 | 4746708,63 |
| | | департамент по координации правоохранительной деятельности Приморского края | 785 | X | X | X | 619731,90 | 655283,65 | 578615,51 | 578615,51 | 578615,51 | 578615,51 | 578615,51 | 578615,51 | 4746708,63 |
| 3.1. | Основное мероприятие «Обеспечение деятельности мировой юстиции в Приморском крае» | всего | X | X | X | X | 468787,13 | 504947,33 | 428279,19 | 428279,19 | 428279,19 | 428279,19 | 428279,19 | 428279,19 | 3543409,60 |
| | | департамент по координации правоохранительной деятельности Приморского края | 785 | X | X | X | 468787,13 | 504947,33 | 428279,19 | 428279,19 | 428279,19 | 428279,19 | 428279,19 | 428279,19 | 3543409,60 |
| 3.1.1. | Материально-техническое и финансовое обеспечение деятельности мировых судей | департамент по координации правоохранительной деятельности Приморского края | 785 | 0105 | 1830110120 | 121<br>122<br>129<br>243<br>244<br>321<br>851 | 430378,13 | 428279,19 | 428279,19 | 428279,19 | 428279,19 | 428279,19 | 428279,19 | 428279,19 | 3428332,46 |
| 3.1.2. | Реставрация объекта культурного наследия «Здание по адресу: г. Владивосток, ул. Луговая, 33» с целью приспособления под офисные помещения для размещения судебных участков мировых судей города Владивостока, в том числе проектно-изыскательские работы | департамент по координации правоохранительной деятельности Приморского края | 785 | 0105 | 1830142860 | 414 | 38409,00 | 76668,14 | 0,00 | 0,00 | 0,00 | 0,00 | 0,00 | 0,00 | 115077,14 |
| 3.2. | Основное мероприятие «Финансовое обеспечение переданных федеральных полномочий» | всего | X | X | X | X | 0,00 | 0,00 | 0,00 | 0,00 | 0,00 | 0,00 | 0,00 | 0,00 | 0,00 |
| | | департамент по координации правоохранительной деятельности Приморского края | 785 | X | X | X | 0,00 | 0,00 | 0,00 | 0,00 | 0,00 | 0,00 | 0,00 | 0,00 | 0,00 |
| 3.2.1. | Предоставление муниципальным образованиям Приморского края субвенции для финансового обеспечения переданных исполнительно-распорядительным органам муниципальных образований государственных полномочий по составлению (изменению) списков кандидатов в присяжные заседатели федеральных судов общей юрисдикции | департамент по координации правоохранительной деятельности Приморского края | 785 | 0105 | 1830251200 | 530 | 0,00 | 0,00 | 0,00 | 0,00 | 0,00 | 0,00 | 0,00 | 0,00 | 0,00 |
| 3.2.2. | Предоставление муниципальным образованиям Приморского края субвенции на осуществление федеральных полномочий по первичному воинскому учету на территориях, где отсутствуют военные комиссариаты | департамент по координации правоохранительной деятельности Приморского края | 785 | 0203 | 1830251180 | 530 | 0,00 | 0,00 | 0,00 | 0,00 | 0,00 | 0,00 | 0,00 | 0,00 | 0,00 |
| 3.3. | Основное мероприятие «Обеспечение государственного управления в сфере реализации государственной программы» | всего | X | X | X | X | 150944,77 | 150336,32 | 150336,32 | 150336,32 | 150336,32 | 150336,32 | 150336,32 | 150336,32 | 1203299,04 |
| | | департамент по координации правоохранительной деятельности Приморского края | 785 | X | X | X | 150944,77 | 150336,32 | 150336,32 | 150336,32 | 150336,32 | 150336,32 | 150336,32 | 150336,32 | 1203299,04 |
| 3.3.1. | Обеспечение государственного управления в сфере реализации государственной программы | департамент по координации правоохранительной деятельности Приморского края | 785 | 0113 | 1830310030 | 121<br>122<br>129<br>244 | 38707,88 | 38360,72 | 38360,72 | 38360,72 | 38360,72 | 38360,72 | 38360,72 | 38360,72 | 307232,89 |
| 3.3.2. | Обеспечение деятельности краевого государственного казенного учреждения «Примгосавтонадзор» | департамент по координации правоохранительной деятельности Приморского края | 785 | 0113 | 1830370590 | 111<br>112<br>119<br>244<br>852<br>853 | 112236,88 | 111975,61 | 111975,61 | 111975,61 | 111975,61 | 111975,61 | 111975,61 | 111975,61 | 896066,15 |

Приложение № 6
к государственной программе Приморского края «Безопасный край» на 2020-2027 годы,
утвержденной постановлением Администрации Приморского края
от 25 декабря 2019 года № 904-па

**ИНФОРМАЦИЯ**
**о ресурсном обеспечении государственной программы Приморского края «Безопасный край» на 2020-2027 годы за счет средств краевого бюджета и прогнозная оценка привлекаемых на реализацию ее целей средств федерального бюджета, бюджетов государственных внебюджетных фондов, иных внебюджетных источников, бюджетов муниципальных образований Приморского края в случае участия Приморского края в реализации муниципальных программ, аналогичных мероприятиям государственной программы Приморского края**

| № п/п | Наименование подпрограммы, программы, принятой в соответствии с требованиями федерального законодательства в сфере реализации государственной программы | Источники ресурсного обеспечения | ГРБС | Оценка расходов (тыс. руб.), годы | | | | | | | | |
|---|---|---|---|---|---|---|---|---|---|---|---|---|
| | | | | 2020 год | 2021 год | 2022 год | 2023 год | 2024 год | 2025 год | 2026 год | 2027 год | Всего |
| 1 | 2 | 3 | 4 | 5 | 6 | 7 | 8 | 9 | 10 | 11 | 12 | 13 |
| | Государственная программа Приморского края «Безопасный край» на 2020-2027 годы | всего | X | 822336,94 | 843826,94 | 785100,30 | 820361,64 | 819361,64 | 817786,64 | 848204,04 | 836521,64 | 6593499,77 |
| | | | 751 | 250,00 | 250,00 | 250,00 | 250,00 | 250,00 | 250,00 | 250,00 | 250,00 | 2000,00 |
| | | | 759 | 0,00 | 0,00 | 0,00 | 6430,00 | 6430,00 | 6130,00 | 6130,00 | 6130,00 | 31250,00 |
| | | | 760 | 125,00 | 125,00 | 125,00 | 250,00 | 250,00 | 250,00 | 250,00 | 250,00 | 1625,00 |
| | | | 761 | 7260,00 | 4050,00 | 4050,00 | 17536,00 | 16536,00 | 16536,00 | 27271,00 | 35271,00 | 128510,00 |
| | | | 771 | 18000,00 | 18000,00 | 18000,00 | 19275,00 | 19275,00 | 18000,00 | 18000,00 | 18000,00 | 146550,00 |
| | | | 774 | 600,00 | 0,00 | 0,00 | 1350,00 | 1350,00 | 1350,00 | 1350,00 | 1350,00 | 7350,00 |
| | | | 775 | 10000,00 | 0,00 | 0,00 | 0,00 | 0,00 | 0,00 | 0,00 | 0,00 | 10000,00 |
| | | | 785 | 785301,94 | 820601,94 | 761875,30 | 772835,64 | 772835,64 | 772835,64 | 792518,04 | 772835,64 | 6251639,77 |
| | | | 789 | 800,00 | 800,00 | 800,00 | 1435,00 | 1435,00 | 1435,00 | 1435,00 | 1435,00 | 9575,00 |
| | | | 806 | 0,00 | 0,00 | 0,00 | 1000,00 | 1000,00 | 1000,00 | 1000,00 | 1000,00 | 5000,00 |
| | | федеральный бюджет (субсидии, субвенции, иные межбюджетные трансферты) | X | 33422,20 | 33909,10 | 51850,60 | 35092,40 | 35092,40 | 35092,40 | 54774,80 | 35092,40 | 314326,30 |
| | | | 785 | 33422,20 | 33909,10 | 51850,60 | 35092,40 | 35092,40 | 35092,40 | 54774,80 | 35092,40 | 314326,30 |
| | | краевой бюджет | X | 788914,74 | 809917,84 | 733249,70 | 785269,24 | 784269,24 | 782694,24 | 793429,24 | 801429,24 | 6279173,47 |
| | | | 751 | 250,00 | 250,00 | 250,00 | 250,00 | 250,00 | 250,00 | 250,00 | 250,00 | 2000,00 |
| | | | 759 | 0,00 | 0,00 | 0,00 | 6430,00 | 6430,00 | 6130,00 | 6130,00 | 6130,00 | 31250,00 |
| | | | 760 | 125,00 | 125,00 | 125,00 | 250,00 | 250,00 | 250,00 | 250,00 | 250,00 | 1625,00 |
| | | | 761 | 7260,00 | 4050,00 | 4050,00 | 17536,00 | 16536,00 | 16536,00 | 27271,00 | 35271,00 | 128510,00 |
| | | | 771 | 18000,00 | 18000,00 | 18000,00 | 19275,00 | 19275,00 | 18000,00 | 18000,00 | 18000,00 | 146550,00 |
| | | | 774 | 600,00 | 0,00 | 0,00 | 1350,00 | 1350,00 | 1350,00 | 1350,00 | 1350,00 | 7350,00 |
| | | | 775 | 10000,00 | 0,00 | 0,00 | 0,00 | 0,00 | 0,00 | 0,00 | 0,00 | 10000,00 |
| | | | 785 | 751879,74 | 786692,84 | 710024,70 | 737743,24 | 737743,24 | 737743,24 | 737743,24 | 737743,24 | 5937313,47 |
| | | | 789 | 800,00 | 800,00 | 800,00 | 1435,00 | 1435,00 | 1435,00 | 1435,00 | 1435,00 | 9575,00 |
| | | | 806 | 0,00 | 0,00 | 0,00 | 1000,00 | 1000,00 | 1000,00 | 1000,00 | 1000,00 | 5000,00 |
| | | бюджет муниципальных образований | – | 0,00 | 0,00 | 0,00 | 0,00 | 0,00 | 0,00 | 0,00 | 0,00 | 0,00 |
| | | государственные внебюджетные фонды Российской Федерации | – | 0,00 | 0,00 | 0,00 | 0,00 | 0,00 | 0,00 | 0,00 | 0,00 | 0,00 |
| | | территориальные государственные внебюджетные фонды | – | 0,00 | 0,00 | 0,00 | 0,00 | 0,00 | 0,00 | 0,00 | 0,00 | 0,00 |
| | | иные внебюджетные источники | – | 0,00 | 0,00 | 0,00 | 0,00 | 0,00 | 0,00 | 0,00 | 0,00 | 0,00 |

| № п/п | Наименование подпрограммы, программы, принятой в соответствии с требованиями федерального законодательства в сфере реализации государственной программы | Источники ресурсного обеспечения | ГРБС | Оценка расходов (тыс. руб.), годы | | | | | | | | |
|---|---|---|---|---|---|---|---|---|---|---|---|---|
| | | | | 2020 год | 2021 год | 2022 год | 2023 год | 2024 год | 2025 год | 2026 год | 2027 год | Всего |
| 1 | 2 | 3 | 4 | 5 | 6 | 7 | 8 | 9 | 10 | 11 | 12 | 13 |
| 1. | Подпрограмма «Комплексные меры профилактики правонарушений, экстремизма и терроризма, незаконного потребления наркотических средств и психотропных веществ в Приморском крае» на 2020-2027 годы | всего | X | 120659,07 | 106110,43 | 106110,43 | 120899,43 | 120899,43 | 119324,43 | 119324,43 | 119324,43 | 932652,06 |
| | | | 751 | 250,00 | 250,00 | 250,00 | 250,00 | 250,00 | 250,00 | 250,00 | 250,00 | 2000,00 |
| | | | 759 | 0,00 | 0,00 | 0,00 | 1930,00 | 1930,00 | 1630,00 | 1630,00 | 1630,00 | 8750,00 |
| | | | 760 | 125,00 | 125,00 | 125,00 | 250,00 | 250,00 | 250,00 | 250,00 | 250,00 | 1625,00 |
| | | | 761 | 6490,00 | 3280,00 | 3280,00 | 11754,00 | 11754,00 | 11754,00 | 11754,00 | 11754,00 | 71820,00 |
| | | | 771 | 11000,00 | 11000,00 | 11000,00 | 12275,00 | 12275,00 | 11000,00 | 11000,00 | 11000,00 | 90550,00 |
| | | | 774 | 600,00 | 0,00 | 0,00 | 1350,00 | 1350,00 | 1350,00 | 1350,00 | 1350,00 | 7350,00 |
| | | | 775 | 10000,00 | 0,00 | 0,00 | 0,00 | 0,00 | 0,00 | 0,00 | 0,00 | 10000,00 |
| | | | 785 | 91394,07 | 90655,43 | 90655,43 | 90655,43 | 90655,43 | 90655,43 | 90655,43 | 90655,43 | 725982,06 |
| | | | 789 | 800,00 | 800,00 | 800,00 | 1435,00 | 1435,00 | 1435,00 | 1435,00 | 1435,00 | 9575,00 |
| | | | 806 | 0,00 | 0,00 | 0,00 | 1000,00 | 1000,00 | 1000,00 | 1000,00 | 1000,00 | 5000,00 |
| | | федеральный бюджет (субсидии, субвенции, иные межбюджетные трансферты) | – | 0,00 | 0,00 | 0,00 | 0,00 | 0,00 | 0,00 | 0,00 | 0,00 | 0,00 |
| | | краевой бюджет | X | 120659,07 | 106110,43 | 106110,43 | 120899,43 | 120899,43 | 119324,43 | 119324,43 | 119324,43 | 932652,06 |
| | | | 751 | 250,00 | 250,00 | 250,00 | 250,00 | 250,00 | 250,00 | 250,00 | 250,00 | 2000,00 |
| | | | 759 | 0,00 | 0,00 | 0,00 | 1930,00 | 1930,00 | 1630,00 | 1630,00 | 1630,00 | 8750,00 |
| | | | 760 | 125,00 | 125,00 | 125,00 | 250,00 | 250,00 | 250,00 | 250,00 | 250,00 | 1625,00 |
| | | | 761 | 6490,00 | 3280,00 | 3280,00 | 11754,00 | 11754,00 | 11754,00 | 11754,00 | 11754,00 | 71820,00 |
| | | | 771 | 11000,00 | 11000,00 | 11000,00 | 12275,00 | 12275,00 | 11000,00 | 11000,00 | 11000,00 | 90550,00 |
| | | | 774 | 600,00 | 0,00 | 0,00 | 1350,00 | 1350,00 | 1350,00 | 1350,00 | 1350,00 | 7350,00 |
| | | | 775 | 10000,00 | 0,00 | 0,00 | 0,00 | 0,00 | 0,00 | 0,00 | 0,00 | 10000,00 |
| | | | 785 | 91394,07 | 90655,43 | 90655,43 | 90655,43 | 90655,43 | 90655,43 | 90655,43 | 90655,43 | 725982,06 |
| | | | 789 | 800,00 | 800,00 | 800,00 | 1435,00 | 1435,00 | 1435,00 | 1435,00 | 1435,00 | 9575,00 |
| | | | 806 | 0,00 | 0,00 | 0,00 | 1000,00 | 1000,00 | 1000,00 | 1000,00 | 1000,00 | 5000,00 |
| | | бюджет муниципальных образований | – | 0,00 | 0,00 | 0,00 | 0,00 | 0,00 | 0,00 | 0,00 | 0,00 | 0,00 |
| | | государственные внебюджетные фонды Российской Федерации | – | 0,00 | 0,00 | 0,00 | 0,00 | 0,00 | 0,00 | 0,00 | 0,00 | 0,00 |
| | | территориальные государственные внебюджетные фонды | – | 0,00 | 0,00 | 0,00 | 0,00 | 0,00 | 0,00 | 0,00 | 0,00 | 0,00 |
| | | иные внебюджетные источники | – | 0,00 | 0,00 | 0,00 | 0,00 | 0,00 | 0,00 | 0,00 | 0,00 | 0,00 |
| 1.1. | Основное мероприятие «Профилактика правонарушений, асоциального и противоправного поведения, повышение уровня правовой культуры населения» | всего | X | 93160,07 | 92421,43 | 92421,43 | 94121,43 | 94121,43 | 92546,43 | 92546,43 | 92546,43 | 743885,06 |
| | | | 759 | 0,00 | 0,00 | 0,00 | 300,00 | 300,00 | 0,00 | 0,00 | 0,00 | 600,00 |
| | | | 760 | 125,00 | 125,00 | 125,00 | 250,00 | 250,00 | 250,00 | 250,00 | 250,00 | 1625,00 |
| | | | 771 | 4000,00 | 4000,00 | 4000,00 | 5275,00 | 5275,00 | 4000,00 | 4000,00 | 4000,00 | 34550,00 |
| | | | 785 | 89035,07 | 88296,43 | 88296,43 | 88296,43 | 88296,43 | 88296,43 | 88296,43 | 88296,43 | 707110,06 |
| | | федеральный бюджет (субсидии, субвенции, иные межбюджетные трансферты) | – | 0,00 | 0,00 | 0,00 | 0,00 | 0,00 | 0,00 | 0,00 | 0,00 | 0,00 |
| | | краевой бюджет | X | 93160,07 | 92421,43 | 92421,43 | 94121,43 | 94121,43 | 92546,43 | 92546,43 | 92546,43 | 743885,06 |
| | | | 759 | 0,00 | 0,00 | 0,00 | 300,00 | 300,00 | 0,00 | 0,00 | 0,00 | 600,00 |
| | | | 760 | 125,00 | 125,00 | 125,00 | 250,00 | 250,00 | 250,00 | 250,00 | 250,00 | 1625,00 |
| | | | 771 | 4000,00 | 4000,00 | 4000,00 | 5275,00 | 5275,00 | 4000,00 | 4000,00 | 4000,00 | 34550,00 |
| | | | 785 | 89035,07 | 88296,43 | 88296,43 | 88296,43 | 88296,43 | 88296,43 | 88296,43 | 88296,43 | 707110,06 |
| | | бюджет муниципальных образований | – | 0,00 | 0,00 | 0,00 | 0,00 | 0,00 | 0,00 | 0,00 | 0,00 | 0,00 |
| | | государственные внебюджетные фонды Российской Федерации | – | 0,00 | 0,00 | 0,00 | 0,00 | 0,00 | 0,00 | 0,00 | 0,00 | 0,00 |
| | | территориальные государственные внебюджетные фонды | – | 0,00 | 0,00 | 0,00 | 0,00 | 0,00 | 0,00 | 0,00 | 0,00 | 0,00 |
| | | иные внебюджетные источники | – | 0,00 | 0,00 | 0,00 | 0,00 | 0,00 | 0,00 | 0,00 | 0,00 | 0,00 |
| 1.1.1. | Предоставление муниципальным образованиям Приморского края субвенции на создание и обеспечение деятельности комиссий по делам несовершеннолетних и защите их прав | всего | 785 | 55134,04 | 54655,19 | 54655,19 | 54655,19 | 54655,19 | 54655,19 | 54655,19 | 54655,19 | 437720,35 |
| | | федеральный бюджет (субсидии, субвенции, иные межбюджетные трансферты) | – | 0,00 | 0,00 | 0,00 | 0,00 | 0,00 | 0,00 | 0,00 | 0,00 | 0,00 |
| | | краевой бюджет | 785 | 55134,04 | 54655,19 | 54655,19 | 54655,19 | 54655,19 | 54655,19 | 54655,19 | 54655,19 | 437720,35 |
| | | бюджет муниципальных образований | – | 0,00 | 0,00 | 0,00 | 0,00 | 0,00 | 0,00 | 0,00 | 0,00 | 0,00 |
| | | государственные внебюджетные фонды Российской Федерации | – | 0,00 | 0,00 | 0,00 | 0,00 | 0,00 | 0,00 | 0,00 | 0,00 | 0,00 |
| | | территориальные государственные внебюджетные фонды | – | 0,00 | 0,00 | 0,00 | 0,00 | 0,00 | 0,00 | 0,00 | 0,00 | 0,00 |
| | | иные внебюджетные источники | – | 0,00 | 0,00 | 0,00 | 0,00 | 0,00 | 0,00 | 0,00 | 0,00 | 0,00 |
| 1.1.2. | Предоставление муниципальным образованиям Приморского края субвенции на создание административных комиссий | всего | 785 | 31300,24 | 31040,44 | 31040,44 | 31040,44 | 31040,44 | 31040,44 | 31040,44 | 31040,44 | 248583,30 |
| | | федеральный бюджет (субсидии, субвенции, иные межбюджетные трансферты) | – | 0,00 | 0,00 | 0,00 | 0,00 | 0,00 | 0,00 | 0,00 | 0,00 | 0,00 |
| | | краевой бюджет | 785 | 31300,24 | 31040,44 | 31040,44 | 31040,44 | 31040,44 | 31040,44 | 31040,44 | 31040,44 | 248583,30 |
| | | бюджет муниципальных образований | – | 0,00 | 0,00 | 0,00 | 0,00 | 0,00 | 0,00 | 0,00 | 0,00 | 0,00 |
| | | государственные внебюджетные фонды Российской Федерации | – | 0,00 | 0,00 | 0,00 | 0,00 | 0,00 | 0,00 | 0,00 | 0,00 | 0,00 |
| | | территориальные государственные внебюджетные фонды | – | 0,00 | 0,00 | 0,00 | 0,00 | 0,00 | 0,00 | 0,00 | 0,00 | 0,00 |
| | | иные внебюджетные источники | – | 0,00 | 0,00 | 0,00 | 0,00 | 0,00 | 0,00 | 0,00 | 0,00 | 0,00 |
| 1.1.3. | Предоставление Адвокатской палате Приморского края субсидии на оплату труда адвокатов, оказывающих бесплатную юридическую помощь в рамках государственной системы бесплатной юридической помощи на территории Приморского края, и компенсацию их расходов на оказание бесплатной юридической помощи | всего | 785 | 1911,50 | 1911,50 | 1911,50 | 1911,50 | 1911,50 | 1911,50 | 1911,50 | 1911,50 | 15292,00 |
| | | федеральный бюджет (субсидии, субвенции, иные межбюджетные трансферты) | – | 0,00 | 0,00 | 0,00 | 0,00 | 0,00 | 0,00 | 0,00 | 0,00 | 0,00 |
| | | краевой бюджет | 785 | 1911,50 | 1911,50 | 1911,50 | 1911,50 | 1911,50 | 1911,50 | 1911,50 | 1911,50 | 15292,00 |
| | | бюджет муниципальных образований | – | 0,00 | 0,00 | 0,00 | 0,00 | 0,00 | 0,00 | 0,00 | 0,00 | 0,00 |
| | | государственные внебюджетные фонды Российской Федерации | – | 0,00 | 0,00 | 0,00 | 0,00 | 0,00 | 0,00 | 0,00 | 0,00 | 0,00 |
| | | территориальные государственные внебюджетные фонды | – | 0,00 | 0,00 | 0,00 | 0,00 | 0,00 | 0,00 | 0,00 | 0,00 | 0,00 |
| | | иные внебюджетные источники | – | 0,00 | 0,00 | 0,00 | 0,00 | 0,00 | 0,00 | 0,00 | 0,00 | 0,00 |
| 1.1.4. | Предоставление Адвокатской палате Приморского края субсидии на материально-техническое и финансовое обеспечение оказания юридической помощи в труднодоступных и малонаселенных местностях Приморского края | всего | 785 | 41,60 | 41,60 | 41,60 | 41,60 | 41,60 | 41,60 | 41,60 | 41,60 | 332,80 |
| | | федеральный бюджет (субсидии, субвенции, иные межбюджетные трансферты) | – | 0,00 | 0,00 | 0,00 | 0,00 | 0,00 | 0,00 | 0,00 | 0,00 | 0,00 |
| | | краевой бюджет | 785 | 41,60 | 41,60 | 41,60 | 41,60 | 41,60 | 41,60 | 41,60 | 41,60 | 332,80 |
| | | бюджет муниципальных образований | – | 0,00 | 0,00 | 0,00 | 0,00 | 0,00 | 0,00 | 0,00 | 0,00 | 0,00 |
| | | государственные внебюджетные фонды Российской Федерации | – | 0,00 | 0,00 | 0,00 | 0,00 | 0,00 | 0,00 | 0,00 | 0,00 | 0,00 |
| | | территориальные государственные внебюджетные фонды | – | 0,00 | 0,00 | 0,00 | 0,00 | 0,00 | 0,00 | 0,00 | 0,00 | 0,00 |
| | | иные внебюджетные источники | – | 0,00 | 0,00 | 0,00 | 0,00 | 0,00 | 0,00 | 0,00 | 0,00 | 0,00 |

| № п/п | Наименование подпрограммы, программы, принятой в соответствии с требованиями федерального законодательства в сфере реализации государственной программы | Источники ресурсного обеспечения | ГРБС | Оценка расходов (тыс. руб.), годы | | | | | | | | |
|---|---|---|---|---|---|---|---|---|---|---|---|---|
| | | | | 2020 год | 2021 год | 2022 год | 2023 год | 2024 год | 2025 год | 2026 год | 2027 год | Всего |
| 1 | 2 | 3 | 4 | 5 | 6 | 7 | 8 | 9 | 10 | 11 | 12 | 13 |
| 1.1.5. | Выплата вознаграждения гражданам, добровольно сдавшим незаконно хранящиеся у них оружие, боеприпасы, взрывчатые вещества и взрывные устройства | всего | 785 | 547,70 | 547,70 | 547,70 | 547,70 | 547,70 | 547,70 | 547,70 | 547,70 | 4381,60 |
| | | федеральный бюджет (субсидии, субвенции, иные межбюджетные трансферты) | – | 0,00 | 0,00 | 0,00 | 0,00 | 0,00 | 0,00 | 0,00 | 0,00 | 0,00 |
| | | краевой бюджет | 785 | 547,70 | 547,70 | 547,70 | 547,70 | 547,70 | 547,70 | 547,70 | 547,70 | 4381,60 |
| | | бюджет муниципальных образований | – | 0,00 | 0,00 | 0,00 | 0,00 | 0,00 | 0,00 | 0,00 | 0,00 | 0,00 |
| | | государственные внебюджетные фонды Российской Федерации | – | 0,00 | 0,00 | 0,00 | 0,00 | 0,00 | 0,00 | 0,00 | 0,00 | 0,00 |
| | | территориальные государственные внебюджетные фонды | – | 0,00 | 0,00 | 0,00 | 0,00 | 0,00 | 0,00 | 0,00 | 0,00 | 0,00 |
| | | иные внебюджетные источники | – | 0,00 | 0,00 | 0,00 | 0,00 | 0,00 | 0,00 | 0,00 | 0,00 | 0,00 |
| 1.1.6. | Подготовка и выпуск методической литературы, направленной на профилактику безнадзорности несовершеннолетних и работу с семьями воспитанников краевых государственных учреждений социального обслуживания семьи и детей | всего | 760 | 125,00 | 125,00 | 125,00 | 250,00 | 250,00 | 250,00 | 250,00 | 250,00 | 1625,00 |
| | | федеральный бюджет (субсидии, субвенции, иные межбюджетные трансферты) | – | 0,00 | 0,00 | 0,00 | 0,00 | 0,00 | 0,00 | 0,00 | 0,00 | 0,00 |
| | | краевой бюджет | 760 | 125,00 | 125,00 | 125,00 | 250,00 | 250,00 | 250,00 | 250,00 | 250,00 | 1625,00 |
| | | бюджет муниципальных образований | – | 0,00 | 0,00 | 0,00 | 0,00 | 0,00 | 0,00 | 0,00 | 0,00 | 0,00 |
| | | государственные внебюджетные фонды Российской Федерации | – | 0,00 | 0,00 | 0,00 | 0,00 | 0,00 | 0,00 | 0,00 | 0,00 | 0,00 |
| | | территориальные государственные внебюджетные фонды | – | 0,00 | 0,00 | 0,00 | 0,00 | 0,00 | 0,00 | 0,00 | 0,00 | 0,00 |
| | | иные внебюджетные источники | – | 0,00 | 0,00 | 0,00 | 0,00 | 0,00 | 0,00 | 0,00 | 0,00 | 0,00 |
| 1.1.7. | Реализация информационных мероприятий по профилактике правонарушений, борьбе с преступностью | всего | 771 | 4000,00 | 4000,00 | 4000,00 | 4000,00 | 4000,00 | 4000,00 | 4000,00 | 4000,00 | 32000,00 |
| | | федеральный бюджет (субсидии, субвенции, иные межбюджетные трансферты) | – | 0,00 | 0,00 | 0,00 | 0,00 | 0,00 | 0,00 | 0,00 | 0,00 | 0,00 |
| | | краевой бюджет | 771 | 4000,00 | 4000,00 | 4000,00 | 4000,00 | 4000,00 | 4000,00 | 4000,00 | 4000,00 | 32000,00 |
| | | бюджет муниципальных образований | – | 0,00 | 0,00 | 0,00 | 0,00 | 0,00 | 0,00 | 0,00 | 0,00 | 0,00 |
| | | государственные внебюджетные фонды Российской Федерации | – | 0,00 | 0,00 | 0,00 | 0,00 | 0,00 | 0,00 | 0,00 | 0,00 | 0,00 |
| | | территориальные государственные внебюджетные фонды | – | 0,00 | 0,00 | 0,00 | 0,00 | 0,00 | 0,00 | 0,00 | 0,00 | 0,00 |
| | | иные внебюджетные источники | – | 0,00 | 0,00 | 0,00 | 0,00 | 0,00 | 0,00 | 0,00 | 0,00 | 0,00 |
| 1.1.8. | Выплата единовременных пособий народным дружинникам и членам семей погибших (умерших) народных дружинников в связи с участием их в охране общественного порядка | всего | 785 | 100,00 | 100,00 | 100,00 | 100,00 | 100,00 | 100,00 | 100,00 | 100,00 | 800,00 |
| | | федеральный бюджет (субсидии, субвенции, иные межбюджетные трансферты) | – | 0,00 | 0,00 | 0,00 | 0,00 | 0,00 | 0,00 | 0,00 | 0,00 | 0,00 |
| | | краевой бюджет | 785 | 100,00 | 100,00 | 100,00 | 100,00 | 100,00 | 100,00 | 100,00 | 100,00 | 800,00 |
| | | бюджет муниципальных образований | – | 0,00 | 0,00 | 0,00 | 0,00 | 0,00 | 0,00 | 0,00 | 0,00 | 0,00 |
| | | государственные внебюджетные фонды Российской Федерации | – | 0,00 | 0,00 | 0,00 | 0,00 | 0,00 | 0,00 | 0,00 | 0,00 | 0,00 |
| | | территориальные государственные внебюджетные фонды | – | 0,00 | 0,00 | 0,00 | 0,00 | 0,00 | 0,00 | 0,00 | 0,00 | 0,00 |
| | | иные внебюджетные источники | – | 0,00 | 0,00 | 0,00 | 0,00 | 0,00 | 0,00 | 0,00 | 0,00 | 0,00 |
| 1.1.9. | Организация и проведение образовательных семинаров по вопросам информационной безопасности несовершеннолетних для заместителей директоров по учебно-воспитательной работе, преподавателей основ безопасности жизнедеятельности и психологов краевых и муниципальных учреждений общего образования Приморского края | всего | 759 | 0,00 | 0,00 | 0,00 | 300,00 | 300,00 | 0,00 | 0,00 | 0,00 | 600,00 |
| | | федеральный бюджет (субсидии, субвенции, иные межбюджетные трансферты) | – | 0,00 | 0,00 | 0,00 | 0,00 | 0,00 | 0,00 | 0,00 | 0,00 | 0,00 |
| | | краевой бюджет | 759 | 0,00 | 0,00 | 0,00 | 300,00 | 300,00 | 0,00 | 0,00 | 0,00 | 600,00 |
| | | бюджет муниципальных образований | – | 0,00 | 0,00 | 0,00 | 0,00 | 0,00 | 0,00 | 0,00 | 0,00 | 0,00 |
| | | государственные внебюджетные фонды Российской Федерации | – | 0,00 | 0,00 | 0,00 | 0,00 | 0,00 | 0,00 | 0,00 | 0,00 | 0,00 |
| | | территориальные государственные внебюджетные фонды | – | 0,00 | 0,00 | 0,00 | 0,00 | 0,00 | 0,00 | 0,00 | 0,00 | 0,00 |
| | | иные внебюджетные источники | – | 0,00 | 0,00 | 0,00 | 0,00 | 0,00 | 0,00 | 0,00 | 0,00 | 0,00 |
| 1.1.10. | Изготовление и распространение социальной рекламы, направленной на пропаганду ответственного родительства и защиту детей, в том числе в сети «Интернет», а также на ознакомление детей и их родителей (законных представителей) с полезными и безопасными сайтами для детей | всего | 771 | 0,00 | 0,00 | 0,00 | 1275,00 | 1275,00 | 0,00 | 0,00 | 0,00 | 2550,00 |
| | | федеральный бюджет (субсидии, субвенции, иные межбюджетные трансферты) | – | 0,00 | 0,00 | 0,00 | 0,00 | 0,00 | 0,00 | 0,00 | 0,00 | 0,00 |
| | | краевой бюджет | 771 | 0,00 | 0,00 | 0,00 | 1275,00 | 1275,00 | 0,00 | 0,00 | 0,00 | 2550,00 |
| | | бюджет муниципальных образований | – | 0,00 | 0,00 | 0,00 | 0,00 | 0,00 | 0,00 | 0,00 | 0,00 | 0,00 |
| | | государственные внебюджетные фонды Российской Федерации | – | 0,00 | 0,00 | 0,00 | 0,00 | 0,00 | 0,00 | 0,00 | 0,00 | 0,00 |
| | | территориальные государственные внебюджетные фонды | – | 0,00 | 0,00 | 0,00 | 0,00 | 0,00 | 0,00 | 0,00 | 0,00 | 0,00 |
| | | иные внебюджетные источники | – | 0,00 | 0,00 | 0,00 | 0,00 | 0,00 | 0,00 | 0,00 | 0,00 | 0,00 |
| 1.2. | Основное мероприятие «Профилактика незаконного потребления наркотических средств и психотропных веществ, совершенствование антинаркотической пропаганды» | всего | X | 7280,00 | 6680,00 | 6680,00 | 12105,00 | 12105,00 | 12105,00 | 12105,00 | 12105,00 | 81165,00 |
| | | | 759 | 0,00 | 0,00 | 0,00 | 500,00 | 500,00 | 500,00 | 500,00 | 500,00 | 2500,00 |
| | | | 761 | 2880,00 | 2880,00 | 2880,00 | 5970,00 | 5970,00 | 5970,00 | 5970,00 | 5970,00 | 38490,00 |
| | | | 771 | 3000,00 | 3000,00 | 3000,00 | 3000,00 | 3000,00 | 3000,00 | 3000,00 | 3000,00 | 24000,00 |
| | | | 774 | 600,00 | 0,00 | 0,00 | 1200,00 | 1200,00 | 1200,00 | 1200,00 | 1200,00 | 6600,00 |
| | | | 789 | 800,00 | 800,00 | 800,00 | 1435,00 | 1435,00 | 1435,00 | 1435,00 | 1435,00 | 9575,00 |
| | | федеральный бюджет (субсидии, субвенции, иные межбюджетные трансферты) | - | 0,00 | 0,00 | 0,00 | 0,00 | 0,00 | 0,00 | 0,00 | 0,00 | 0,00 |
| | | краевой бюджет | X | 7280,00 | 6680,00 | 6680,00 | 12105,00 | 12105,00 | 12105,00 | 12105,00 | 12105,00 | 81165,00 |
| | | | 759 | 0,00 | 0,00 | 0,00 | 500,00 | 500,00 | 500,00 | 500,00 | 500,00 | 2500,00 |
| | | | 761 | 2880,00 | 2880,00 | 2880,00 | 5970,00 | 5970,00 | 5970,00 | 5970,00 | 5970,00 | 38490,00 |
| | | | 771 | 3000,00 | 3000,00 | 3000,00 | 3000,00 | 3000,00 | 3000,00 | 3000,00 | 3000,00 | 24000,00 |
| | | | 774 | 600,00 | 0,00 | 0,00 | 1200,00 | 1200,00 | 1200,00 | 1200,00 | 1200,00 | 6600,00 |
| | | | 789 | 800,00 | 800,00 | 800,00 | 1435,00 | 1435,00 | 1435,00 | 1435,00 | 1435,00 | 9575,00 |
| | | бюджет муниципальных образований | – | 0,00 | 0,00 | 0,00 | 0,00 | 0,00 | 0,00 | 0,00 | 0,00 | 0,00 |
| | | государственные внебюджетные фонды Российской Федерации | – | 0,00 | 0,00 | 0,00 | 0,00 | 0,00 | 0,00 | 0,00 | 0,00 | 0,00 |
| | | территориальные государственные внебюджетные фонды | – | 0,00 | 0,00 | 0,00 | 0,00 | 0,00 | 0,00 | 0,00 | 0,00 | 0,00 |
| | | иные внебюджетные источники | – | 0,00 | 0,00 | 0,00 | 0,00 | 0,00 | 0,00 | 0,00 | 0,00 | 0,00 |

| № п/п | Наименование подпрограммы, программы, принятой в соответствии с требованиями федерального законодательства в сфере реализации государственной программы | Источники ресурсного обеспечения | ГРБС | Оценка расходов (тыс. руб.), годы | | | | | | | | |
|---|---|---|---|---|---|---|---|---|---|---|---|---|
| | | | | 2020 год | 2021 год | 2022 год | 2023 год | 2024 год | 2025 год | 2026 год | 2027 год | Всего |
| 1 | 2 | 3 | 4 | 5 | 6 | 7 | 8 | 9 | 10 | 11 | 12 | 13 |
| 1.2.1. | Проведение мониторинга наркоситуации на территории Приморского края | всего | 789 | 600,00 | 600,00 | 600,00 | 1235,00 | 1235,00 | 1235,00 | 1235,00 | 1235,00 | 7975,00 |
| | | федеральный бюджет (субсидии, субвенции, иные межбюджетные трансферты) | – | 0,00 | 0,00 | 0,00 | 0,00 | 0,00 | 0,00 | 0,00 | 0,00 | 0,00 |
| | | краевой бюджет | 789 | 600,00 | 600,00 | 600,00 | 1235,00 | 1235,00 | 1235,00 | 1235,00 | 1235,00 | 7975,00 |
| | | бюджет муниципальных образований | – | 0,00 | 0,00 | 0,00 | 0,00 | 0,00 | 0,00 | 0,00 | 0,00 | 0,00 |
| | | государственные внебюджетные фонды Российской Федерации | – | 0,00 | 0,00 | 0,00 | 0,00 | 0,00 | 0,00 | 0,00 | 0,00 | 0,00 |
| | | территориальные государственные внебюджетные фонды | – | 0,00 | 0,00 | 0,00 | 0,00 | 0,00 | 0,00 | 0,00 | 0,00 | 0,00 |
| | | иные внебюджетные источники | – | 0,00 | 0,00 | 0,00 | 0,00 | 0,00 | 0,00 | 0,00 | 0,00 | 0,00 |
| 1.2.2. | Организация и проведение обучающих семинаров по программам профилактики наркомании для сотрудников организаций, непосредственно работающих с детьми и молодёжью | всего | 759 | 0,00 | 0,00 | 0,00 | 500,00 | 500,00 | 500,00 | 500,00 | 500,00 | 2500,00 |
| | | федеральный бюджет (субсидии, субвенции, иные межбюджетные трансферты) | – | 0,00 | 0,00 | 0,00 | 0,00 | 0,00 | 0,00 | 0,00 | 0,00 | 0,00 |
| | | краевой бюджет | 759 | 0,00 | 0,00 | 0,00 | 500,00 | 500,00 | 500,00 | 500,00 | 500,00 | 2500,00 |
| | | бюджет муниципальных образований | – | 0,00 | 0,00 | 0,00 | 0,00 | 0,00 | 0,00 | 0,00 | 0,00 | 0,00 |
| | | государственные внебюджетные фонды Российской Федерации | – | 0,00 | 0,00 | 0,00 | 0,00 | 0,00 | 0,00 | 0,00 | 0,00 | 0,00 |
| | | территориальные государственные внебюджетные фонды | – | 0,00 | 0,00 | 0,00 | 0,00 | 0,00 | 0,00 | 0,00 | 0,00 | 0,00 |
| | | иные внебюджетные источники | – | 0,00 | 0,00 | 0,00 | 0,00 | 0,00 | 0,00 | 0,00 | 0,00 | 0,00 |
| 1.2.3. | Оказание услуг по обработке и анализу результатов социально-психологического тестирования обучающихся в общеобразовательных организациях и профессиональных образовательных организациях на предмет раннего выявления потребления наркотических средств и психотропных веществ | всего | 789 | 200,00 | 200,00 | 200,00 | 200,00 | 200,00 | 200,00 | 200,00 | 200,00 | 1600,00 |
| | | федеральный бюджет (субсидии, субвенции, иные межбюджетные трансферты) | – | 0,00 | 0,00 | 0,00 | 0,00 | 0,00 | 0,00 | 0,00 | 0,00 | 0,00 |
| | | краевой бюджет | 789 | 200,00 | 200,00 | 200,00 | 200,00 | 200,00 | 200,00 | 200,00 | 200,00 | 1600,00 |
| | | бюджет муниципальных образований | – | 0,00 | 0,00 | 0,00 | 0,00 | 0,00 | 0,00 | 0,00 | 0,00 | 0,00 |
| | | государственные внебюджетные фонды Российской Федерации | – | 0,00 | 0,00 | 0,00 | 0,00 | 0,00 | 0,00 | 0,00 | 0,00 | 0,00 |
| | | территориальные государственные внебюджетные фонды | – | 0,00 | 0,00 | 0,00 | 0,00 | 0,00 | 0,00 | 0,00 | 0,00 | 0,00 |
| | | иные внебюджетные источники | – | 0,00 | 0,00 | 0,00 | 0,00 | 0,00 | 0,00 | 0,00 | 0,00 | 0,00 |
| 1.2.4. | Обеспечение государственных медицинских организаций Приморского края реагентами и расходными материалами для определения наркотических средств и их метаболитов в организме человека | всего | 761 | 2880,00 | 2880,00 | 2880,00 | 5970,00 | 5970,00 | 5970,00 | 5970,00 | 5970,00 | 38490,00 |
| | | федеральный бюджет (субсидии, субвенции, иные межбюджетные трансферты) | – | 0,00 | 0,00 | 0,00 | 0,00 | 0,00 | 0,00 | 0,00 | 0,00 | 0,00 |
| | | краевой бюджет | 761 | 2880,00 | 2880,00 | 2880,00 | 5970,00 | 5970,00 | 5970,00 | 5970,00 | 5970,00 | 38490,00 |
| | | бюджет муниципальных образований | – | 0,00 | 0,00 | 0,00 | 0,00 | 0,00 | 0,00 | 0,00 | 0,00 | 0,00 |
| | | государственные внебюджетные фонды Российской Федерации | – | 0,00 | 0,00 | 0,00 | 0,00 | 0,00 | 0,00 | 0,00 | 0,00 | 0,00 |
| | | территориальные государственные внебюджетные фонды | – | 0,00 | 0,00 | 0,00 | 0,00 | 0,00 | 0,00 | 0,00 | 0,00 | 0,00 |
| | | иные внебюджетные источники | – | 0,00 | 0,00 | 0,00 | 0,00 | 0,00 | 0,00 | 0,00 | 0,00 | 0,00 |
| 1.2.5. | Организация и проведение обучающих семинаров по программам профилактики наркомании для членов молодежных объединений по принципу «ровесник-ровеснику» | всего | 774 | 300,00 | 0,00 | 0,00 | 300,00 | 300,00 | 300,00 | 300,00 | 300,00 | 1800,00 |
| | | федеральный бюджет (субсидии, субвенции, иные межбюджетные трансферты) | – | 0,00 | 0,00 | 0,00 | 0,00 | 0,00 | 0,00 | 0,00 | 0,00 | 0,00 |
| | | краевой бюджет | 774 | 300,00 | 0,00 | 0,00 | 300,00 | 300,00 | 300,00 | 300,00 | 300,00 | 1800,00 |
| | | бюджет муниципальных образований | – | 0,00 | 0,00 | 0,00 | 0,00 | 0,00 | 0,00 | 0,00 | 0,00 | 0,00 |
| | | государственные внебюджетные фонды Российской Федерации | – | 0,00 | 0,00 | 0,00 | 0,00 | 0,00 | 0,00 | 0,00 | 0,00 | 0,00 |
| | | территориальные государственные внебюджетные фонды | – | 0,00 | 0,00 | 0,00 | 0,00 | 0,00 | 0,00 | 0,00 | 0,00 | 0,00 |
| | | иные внебюджетные источники | – | 0,00 | 0,00 | 0,00 | 0,00 | 0,00 | 0,00 | 0,00 | 0,00 | 0,00 |
| 1.2.6. | Организация и проведение молодежного форума «Молодежь Приморья без наркотиков» | всего | 774 | 300,00 | 0,00 | 0,00 | 300,00 | 300,00 | 300,00 | 300,00 | 300,00 | 1800,00 |
| | | федеральный бюджет (субсидии, субвенции, иные межбюджетные трансферты) | – | 0,00 | 0,00 | 0,00 | 0,00 | 0,00 | 0,00 | 0,00 | 0,00 | 0,00 |
| | | краевой бюджет | 774 | 300,00 | 0,00 | 0,00 | 300,00 | 300,00 | 300,00 | 300,00 | 300,00 | 1800,00 |
| | | бюджет муниципальных образований | – | 0,00 | 0,00 | 0,00 | 0,00 | 0,00 | 0,00 | 0,00 | 0,00 | 0,00 |
| | | государственные внебюджетные фонды Российской Федерации | – | 0,00 | 0,00 | 0,00 | 0,00 | 0,00 | 0,00 | 0,00 | 0,00 | 0,00 |
| | | территориальные государственные внебюджетные фонды | – | 0,00 | 0,00 | 0,00 | 0,00 | 0,00 | 0,00 | 0,00 | 0,00 | 0,00 |
| | | иные внебюджетные источники | – | 0,00 | 0,00 | 0,00 | 0,00 | 0,00 | 0,00 | 0,00 | 0,00 | 0,00 |
| 1.2.7. | Организация и проведение семинара по подготовке тренеров по программам профилактики наркомании | всего | 774 | 0,00 | 0,00 | 0,00 | 600,00 | 600,00 | 600,00 | 600,00 | 600,00 | 3000,00 |
| | | федеральный бюджет (субсидии, субвенции, иные межбюджетные трансферты) | – | 0,00 | 0,00 | 0,00 | 0,00 | 0,00 | 0,00 | 0,00 | 0,00 | 0,00 |
| | | краевой бюджет | 774 | 0,00 | 0,00 | 0,00 | 600,00 | 600,00 | 600,00 | 600,00 | 600,00 | 3000,00 |
| | | бюджет муниципальных образований | – | 0,00 | 0,00 | 0,00 | 0,00 | 0,00 | 0,00 | 0,00 | 0,00 | 0,00 |
| | | государственные внебюджетные фонды Российской Федерации | – | 0,00 | 0,00 | 0,00 | 0,00 | 0,00 | 0,00 | 0,00 | 0,00 | 0,00 |
| | | территориальные государственные внебюджетные фонды | – | 0,00 | 0,00 | 0,00 | 0,00 | 0,00 | 0,00 | 0,00 | 0,00 | 0,00 |
| | | иные внебюджетные источники | – | 0,00 | 0,00 | 0,00 | 0,00 | 0,00 | 0,00 | 0,00 | 0,00 | 0,00 |
| 1.2.8. | Подготовка и размещение в средствах массовой информации, на объектах наружной рекламы информационной продукции, изготовление полиграфической продукции по профилактике правонарушений и незаконного потребления наркотических средств и психотропных веществ | всего | 771 | 3000,00 | 3000,00 | 3000,00 | 3000,00 | 3000,00 | 3000,00 | 3000,00 | 3000,00 | 24000,00 |
| | | федеральный бюджет (субсидии, субвенции, иные межбюджетные трансферты) | – | 0,00 | 0,00 | 0,00 | 0,00 | 0,00 | 0,00 | 0,00 | 0,00 | 0,00 |
| | | краевой бюджет | 771 | 3000,00 | 3000,00 | 3000,00 | 3000,00 | 3000,00 | 3000,00 | 3000,00 | 3000,00 | 24000,00 |
| | | бюджет муниципальных образований | – | 0,00 | 0,00 | 0,00 | 0,00 | 0,00 | 0,00 | 0,00 | 0,00 | 0,00 |
| | | государственные внебюджетные фонды Российской Федерации | – | 0,00 | 0,00 | 0,00 | 0,00 | 0,00 | 0,00 | 0,00 | 0,00 | 0,00 |
| | | территориальные государственные внебюджетные фонды | – | 0,00 | 0,00 | 0,00 | 0,00 | 0,00 | 0,00 | 0,00 | 0,00 | 0,00 |
| | | иные внебюджетные источники | – | 0,00 | 0,00 | 0,00 | 0,00 | 0,00 | 0,00 | 0,00 | 0,00 | 0,00 |
| 1.3. | Основное мероприятие «Формирование в обществе нетерпимого отношения к проявлениям терроризма и экстремизма, повышение уровня антитеррористической защищенности на территории Приморского края» | всего | X | 5256,00 | 5256,00 | 5256,00 | 6431,00 | 6431,00 | 6431,00 | 6431,00 | 6431,00 | 47923,00 |
| | | | 759 | 0,00 | 0,00 | 0,00 | 175,00 | 175,00 | 175,00 | 175,00 | 175,00 | 875,00 |
| | | | 771 | 3000,00 | 3000,00 | 3000,00 | 3000,00 | 3000,00 | 3000,00 | 3000,00 | 3000,00 | 24000,00 |
| | | | 785 | 2256,00 | 2256,00 | 2256,00 | 2256,00 | 2256,00 | 2256,00 | 2256,00 | 2256,00 | 18048,00 |
| | | | 806 | 0,00 | 0,00 | 0,00 | 1000,00 | 1000,00 | 1000,00 | 1000,00 | 1000,00 | 5000,00 |
| | | федеральный бюджет (субсидии, субвенции, иные межбюджетные трансферты) | – | 0,00 | 0,00 | 0,00 | 0,00 | 0,00 | 0,00 | 0,00 | 0,00 | 0,00 |
| | | краевой бюджет | X | 5256,00 | 5256,00 | 5256,00 | 6431,00 | 6431,00 | 6431,00 | 6431,00 | 6431,00 | 47923,00 |
| | | | 759 | 0,00 | 0,00 | 0,00 | 175,00 | 175,00 | 175,00 | 175,00 | 175,00 | 875,00 |
| | | | 771 | 3000,00 | 3000,00 | 3000,00 | 3000,00 | 3000,00 | 3000,00 | 3000,00 | 3000,00 | 24000,00 |
| | | | 785 | 2256,00 | 2256,00 | 2256,00 | 2256,00 | 2256,00 | 2256,00 | 2256,00 | 2256,00 | 18048,00 |
| | | | 806 | 0,00 | 0,00 | 0,00 | 1000,00 | 1000,00 | 1000,00 | 1000,00 | 1000,00 | 5000,00 |
| | | бюджет муниципальных образований | – | 0,00 | 0,00 | 0,00 | 0,00 | 0,00 | 0,00 | 0,00 | 0,00 | 0,00 |
| | | государственные внебюджетные фонды Российской Федерации | – | 0,00 | 0,00 | 0,00 | 0,00 | 0,00 | 0,00 | 0,00 | 0,00 | 0,00 |
| | | территориальные государственные внебюджетные фонды | – | 0,00 | 0,00 | 0,00 | 0,00 | 0,00 | 0,00 | 0,00 | 0,00 | 0,00 |
| | | иные внебюджетные источники | – | 0,00 | 0,00 | 0,00 | 0,00 | 0,00 | 0,00 | 0,00 | 0,00 | 0,00 |

1 ЯНВАРЯ 2020 Г.•СРЕДА•№ 1 (1735)
ПРИМОРСКАЯ ГАЗЕТА

| № п/п | Наименование подпрограммы, программы, принятой в соответствии с требованиями федерального законодательства в сфере реализации государственной программы | Источники ресурсного обеспечения | ГРБС | Оценка расходов (тыс. руб.), годы | | | | | | | | |
|---|---|---|---|---|---|---|---|---|---|---|---|---|
| | | | | 2020 год | 2021 год | 2022 год | 2023 год | 2024 год | 2025 год | 2026 год | 2027 год | Всего |
| 1 | 2 | 3 | 4 | 5 | 6 | 7 | 8 | 9 | 10 | 11 | 12 | 13 |
| 1.3.1. | Обучение (повышение квалификации) руководителей и работников краевых образовательных организаций по обеспечению мер безопасности при угрозе совершения террористического акта и минимизации его последствий | всего | 759 | 0,00 | 0,00 | 0,00 | 175,00 | 175,00 | 175,00 | 175,00 | 175,00 | 875,00 |
| | | федеральный бюджет (субсидии, субвенции, иные межбюджетные трансферты) | – | 0,00 | 0,00 | 0,00 | 0,00 | 0,00 | 0,00 | 0,00 | 0,00 | 0,00 |
| | | краевой бюджет | 759 | 0,00 | 0,00 | 0,00 | 175,00 | 175,00 | 175,00 | 175,00 | 175,00 | 875,00 |
| | | бюджет муниципальных образований | – | 0,00 | 0,00 | 0,00 | 0,00 | 0,00 | 0,00 | 0,00 | 0,00 | 0,00 |
| | | государственные внебюджетные фонды Российской Федерации | – | 0,00 | 0,00 | 0,00 | 0,00 | 0,00 | 0,00 | 0,00 | 0,00 | 0,00 |
| | | территориальные государственные внебюджетные фонды | – | 0,00 | 0,00 | 0,00 | 0,00 | 0,00 | 0,00 | 0,00 | 0,00 | 0,00 |
| | | иные внебюджетные источники | – | 0,00 | 0,00 | 0,00 | 0,00 | 0,00 | 0,00 | 0,00 | 0,00 | 0,00 |
| 1.3.2. | Укрепление антитеррористической защищенности объектов культурной сферы | всего | 806 | 0,00 | 0,00 | 0,00 | 1000,00 | 1000,00 | 1000,00 | 1000,00 | 1000,00 | 5000,00 |
| | | федеральный бюджет (субсидии, субвенции, иные межбюджетные трансферты) | - | 0,00 | 0,00 | 0,00 | 0,00 | 0,00 | 0,00 | 0,00 | 0,00 | 0,00 |
| | | краевой бюджет | 806 | 0,00 | 0,00 | 0,00 | 1000,00 | 1000,00 | 1000,00 | 1000,00 | 1000,00 | 5000,00 |
| | | бюджет муниципальных образований | - | 0,00 | 0,00 | 0,00 | 0,00 | 0,00 | 0,00 | 0,00 | 0,00 | 0,00 |
| | | государственные внебюджетные фонды Российской Федерации | - | 0,00 | 0,00 | 0,00 | 0,00 | 0,00 | 0,00 | 0,00 | 0,00 | 0,00 |
| | | территориальные государственные внебюджетные фонды | - | 0,00 | 0,00 | 0,00 | 0,00 | 0,00 | 0,00 | 0,00 | 0,00 | 0,00 |
| | | иные внебюджетные источники | - | 0,00 | 0,00 | 0,00 | 0,00 | 0,00 | 0,00 | 0,00 | 0,00 | 0,00 |
| 1.3.2.1. | Оснащение краевых государственных учреждений культуры системами контроля и управления доступом, досмотровым оборудованием | всего | 806 | 0,00 | 0,00 | 0,00 | 1000,00 | 1000,00 | 1000,00 | 1000,00 | 1000,00 | 5000,00 |
| | | федеральный бюджет (субсидии, субвенции, иные межбюджетные трансферты) | - | 0,00 | 0,00 | 0,00 | 0,00 | 0,00 | 0,00 | 0,00 | 0,00 | 0,00 |
| | | краевой бюджет | 806 | 0,00 | 0,00 | 0,00 | 1000,00 | 1000,00 | 1000,00 | 1000,00 | 1000,00 | 5000,00 |
| | | бюджет муниципальных образований | - | 0,00 | 0,00 | 0,00 | 0,00 | 0,00 | 0,00 | 0,00 | 0,00 | 0,00 |
| | | государственные внебюджетные фонды Российской Федерации | - | 0,00 | 0,00 | 0,00 | 0,00 | 0,00 | 0,00 | 0,00 | 0,00 | 0,00 |
| | | территориальные государственные внебюджетные фонды | - | 0,00 | 0,00 | 0,00 | 0,00 | 0,00 | 0,00 | 0,00 | 0,00 | 0,00 |
| | | иные внебюджетные источники | - | 0,00 | 0,00 | 0,00 | 0,00 | 0,00 | 0,00 | 0,00 | 0,00 | 0,00 |
| 1.3.2.2. | Оснащение объектов недвижимого имущества, находящегося в собственности Приморского края, оборудованием, обеспечивающим особую группу первой категории надежности электроснабжения (включая проектирование, монтаж и пусконаладочные работы) | всего | 806 | 0,00 | 0,00 | 0,00 | 0,00 | 0,00 | 0,00 | 0,00 | 0,00 | 0,00 |
| | | федеральный бюджет (субсидии, субвенции, иные межбюджетные трансферты) | - | 0,00 | 0,00 | 0,00 | 0,00 | 0,00 | 0,00 | 0,00 | 0,00 | 0,00 |
| | | краевой бюджет | 806 | 0,00 | 0,00 | 0,00 | 0,00 | 0,00 | 0,00 | 0,00 | 0,00 | 0,00 |
| | | бюджет муниципальных образований | - | 0,00 | 0,00 | 0,00 | 0,00 | 0,00 | 0,00 | 0,00 | 0,00 | 0,00 |
| | | государственные внебюджетные фонды Российской Федерации | - | 0,00 | 0,00 | 0,00 | 0,00 | 0,00 | 0,00 | 0,00 | 0,00 | 0,00 |
| | | территориальные государственные внебюджетные фонды | - | 0,00 | 0,00 | 0,00 | 0,00 | 0,00 | 0,00 | 0,00 | 0,00 | 0,00 |
| | | иные внебюджетные источники | - | 0,00 | 0,00 | 0,00 | 0,00 | 0,00 | 0,00 | 0,00 | 0,00 | 0,00 |
| 1.3.3. | Подготовка и размещение в средствах массовой информации, на объектах наружной рекламы информационной продукции, направленной на профилактику экстремизма и терроризма | всего | 771 | 3000,00 | 3000,00 | 3000,00 | 3000,00 | 3000,00 | 3000,00 | 3000,00 | 3000,00 | 24000,00 |
| | | федеральный бюджет (субсидии, субвенции, иные межбюджетные трансферты) | – | 0,00 | 0,00 | 0,00 | 0,00 | 0,00 | 0,00 | 0,00 | 0,00 | 0,00 |
| | | краевой бюджет | 771 | 3000,00 | 3000,00 | 3000,00 | 3000,00 | 3000,00 | 3000,00 | 3000,00 | 3000,00 | 24000,00 |
| | | бюджет муниципальных образований | – | 0,00 | 0,00 | 0,00 | 0,00 | 0,00 | 0,00 | 0,00 | 0,00 | 0,00 |
| | | государственные внебюджетные фонды Российской Федерации | – | 0,00 | 0,00 | 0,00 | 0,00 | 0,00 | 0,00 | 0,00 | 0,00 | 0,00 |
| | | территориальные государственные внебюджетные фонды | – | 0,00 | 0,00 | 0,00 | 0,00 | 0,00 | 0,00 | 0,00 | 0,00 | 0,00 |
| | | иные внебюджетные источники | – | 0,00 | 0,00 | 0,00 | 0,00 | 0,00 | 0,00 | 0,00 | 0,00 | 0,00 |
| 1.3.4. | Содержание и эксплуатация стационарных металлодетекторов, включая их монтаж, демонтаж и транспортировку при проведении массовых мероприятий | всего | 785 | 2256,00 | 2256,00 | 2256,00 | 2256,00 | 2256,00 | 2256,00 | 2256,00 | 2256,00 | 18048,00 |
| | | федеральный бюджет (субсидии, субвенции, иные межбюджетные трансферты) | – | 0,00 | 0,00 | 0,00 | 0,00 | 0,00 | 0,00 | 0,00 | 0,00 | 0,00 |
| | | краевой бюджет | 785 | 2256,00 | 2256,00 | 2256,00 | 2256,00 | 2256,00 | 2256,00 | 2256,00 | 2256,00 | 18048,00 |
| | | бюджет муниципальных образований | – | 0,00 | 0,00 | 0,00 | 0,00 | 0,00 | 0,00 | 0,00 | 0,00 | 0,00 |
| | | государственные внебюджетные фонды Российской Федерации | – | 0,00 | 0,00 | 0,00 | 0,00 | 0,00 | 0,00 | 0,00 | 0,00 | 0,00 |
| | | территориальные государственные внебюджетные фонды | – | 0,00 | 0,00 | 0,00 | 0,00 | 0,00 | 0,00 | 0,00 | 0,00 | 0,00 |
| | | иные внебюджетные источники | – | 0,00 | 0,00 | 0,00 | 0,00 | 0,00 | 0,00 | 0,00 | 0,00 | 0,00 |
| 1.4. | Основное мероприятие «Пропаганда государственной антикоррупционной политики, формирование в обществе нетерпимого отношения к проявлениям коррупции» | всего | X | 1250,00 | 1250,00 | 1250,00 | 1250,00 | 1250,00 | 1250,00 | 1250,00 | 1250,00 | 10000,00 |
| | | | 751 | 250,00 | 250,00 | 250,00 | 250,00 | 250,00 | 250,00 | 250,00 | 250,00 | 2000,00 |
| | | | 771 | 1000,00 | 1000,00 | 1000,00 | 1000,00 | 1000,00 | 1000,00 | 1000,00 | 1000,00 | 8000,00 |
| | | федеральный бюджет (субсидии, субвенции, иные межбюджетные трансферты) | – | 0,00 | 0,00 | 0,00 | 0,00 | 0,00 | 0,00 | 0,00 | 0,00 | 0,00 |
| | | краевой бюджет | X | 1250,00 | 1250,00 | 1250,00 | 1250,00 | 1250,00 | 1250,00 | 1250,00 | 1250,00 | 10000,00 |
| | | | 751 | 250,00 | 250,00 | 250,00 | 250,00 | 250,00 | 250,00 | 250,00 | 250,00 | 2000,00 |
| | | | 771 | 1000,00 | 1000,00 | 1000,00 | 1000,00 | 1000,00 | 1000,00 | 1000,00 | 1000,00 | 8000,00 |
| | | бюджет муниципальных образований | – | 0,00 | 0,00 | 0,00 | 0,00 | 0,00 | 0,00 | 0,00 | 0,00 | 0,00 |
| | | государственные внебюджетные фонды Российской Федерации | – | 0,00 | 0,00 | 0,00 | 0,00 | 0,00 | 0,00 | 0,00 | 0,00 | 0,00 |
| | | территориальные государственные внебюджетные фонды | – | 0,00 | 0,00 | 0,00 | 0,00 | 0,00 | 0,00 | 0,00 | 0,00 | 0,00 |
| | | иные внебюджетные источники | – | 0,00 | 0,00 | 0,00 | 0,00 | 0,00 | 0,00 | 0,00 | 0,00 | 0,00 |
| 1.4.1. | Изготовление полиграфической продукции антикоррупционного содержания для распространения в органах исполнительной власти Приморского края, органах местного самоуправления муниципальных образований Приморского края и подведомственных им учреждениях | всего | 771 | 100,00 | 100,00 | 100,00 | 100,00 | 100,00 | 100,00 | 100,00 | 100,00 | 800,00 |
| | | федеральный бюджет (субсидии, субвенции, иные межбюджетные трансферты) | – | 0,00 | 0,00 | 0,00 | 0,00 | 0,00 | 0,00 | 0,00 | 0,00 | 0,00 |
| | | краевой бюджет | 771 | 100,00 | 100,00 | 100,00 | 100,00 | 100,00 | 100,00 | 100,00 | 100,00 | 800,00 |
| | | бюджет муниципальных образований | – | 0,00 | 0,00 | 0,00 | 0,00 | 0,00 | 0,00 | 0,00 | 0,00 | 0,00 |
| | | государственные внебюджетные фонды Российской Федерации | – | 0,00 | 0,00 | 0,00 | 0,00 | 0,00 | 0,00 | 0,00 | 0,00 | 0,00 |
| | | территориальные государственные внебюджетные фонды | – | 0,00 | 0,00 | 0,00 | 0,00 | 0,00 | 0,00 | 0,00 | 0,00 | 0,00 |
| | | иные внебюджетные источники | – | 0,00 | 0,00 | 0,00 | 0,00 | 0,00 | 0,00 | 0,00 | 0,00 | 0,00 |
| 1.4.2. | Создание цикла телепередач по правовому просвещению населения по вопросам антикоррупционной деятельности | всего | 771 | 900,00 | 900,00 | 900,00 | 900,00 | 900,00 | 900,00 | 900,00 | 900,00 | 7200,00 |
| | | федеральный бюджет (субсидии, субвенции, иные межбюджетные трансферты) | – | 0,00 | 0,00 | 0,00 | 0,00 | 0,00 | 0,00 | 0,00 | 0,00 | 0,00 |
| | | краевой бюджет | 771 | 900,00 | 900,00 | 900,00 | 900,00 | 900,00 | 900,00 | 900,00 | 900,00 | 7200,00 |
| | | бюджет муниципальных образований | – | 0,00 | 0,00 | 0,00 | 0,00 | 0,00 | 0,00 | 0,00 | 0,00 | 0,00 |
| | | государственные внебюджетные фонды Российской Федерации | – | 0,00 | 0,00 | 0,00 | 0,00 | 0,00 | 0,00 | 0,00 | 0,00 | 0,00 |
| | | территориальные государственные внебюджетные фонды | – | 0,00 | 0,00 | 0,00 | 0,00 | 0,00 | 0,00 | 0,00 | 0,00 | 0,00 |
| | | иные внебюджетные источники | – | 0,00 | 0,00 | 0,00 | 0,00 | 0,00 | 0,00 | 0,00 | 0,00 | 0,00 |
| 1.4.3. | Организация и проведение научно-практической конференции по актуальным вопросам противодействия коррупции в Приморском крае | всего | 751 | 250,00 | 250,00 | 250,00 | 250,00 | 250,00 | 250,00 | 250,00 | 250,00 | 2000,00 |
| | | федеральный бюджет (субсидии, субвенции, иные межбюджетные трансферты) | – | 0,00 | 0,00 | 0,00 | 0,00 | 0,00 | 0,00 | 0,00 | 0,00 | 0,00 |
| | | краевой бюджет | 751 | 250,00 | 250,00 | 250,00 | 250,00 | 250,00 | 250,00 | 250,00 | 250,00 | 2000,00 |
| | | бюджет муниципальных образований | – | 0,00 | 0,00 | 0,00 | 0,00 | 0,00 | 0,00 | 0,00 | 0,00 | 0,00 |
| | | государственные внебюджетные фонды Российской Федерации | – | 0,00 | 0,00 | 0,00 | 0,00 | 0,00 | 0,00 | 0,00 | 0,00 | 0,00 |
| | | территориальные государственные внебюджетные фонды | – | 0,00 | 0,00 | 0,00 | 0,00 | 0,00 | 0,00 | 0,00 | 0,00 | 0,00 |
| | | иные внебюджетные источники | – | 0,00 | 0,00 | 0,00 | 0,00 | 0,00 | 0,00 | 0,00 | 0,00 | 0,00 |

| № п/п | Наименование подпрограммы, программы, принятой в соответствии с требованиями федерального законодательства в сфере реализации государственной программы | Источники ресурсного обеспечения | ГРБС | Оценка расходов (тыс. руб.), годы | | | | | | | | |
|---|---|---|---|---|---|---|---|---|---|---|---|---|
| | | | | 2020 год | 2021 год | 2022 год | 2023 год | 2024 год | 2025 год | 2026 год | 2027 год | Всего |
| 1 | 2 | 3 | 4 | 5 | 6 | 7 | 8 | 9 | 10 | 11 | 12 | 13 |
| 1.5. | Основное мероприятие «Пропаганда здорового и социально активного образа жизни, в том числе среди подростков и молодежи» | всего | X | 400,00 | 400,00 | 400,00 | 1905,00 | 1905,00 | 1905,00 | 1905,00 | 1905,00 | 10725,00 |
| | | | 759 | 0,00 | 0,00 | 0,00 | 955,00 | 955,00 | 955,00 | 955,00 | 955,00 | 4775,00 |
| | | | 761 | 400,00 | 400,00 | 400,00 | 800,00 | 800,00 | 800,00 | 800,00 | 800,00 | 5200,00 |
| | | | 774 | 0,00 | 0,00 | 0,00 | 150,00 | 150,00 | 150,00 | 150,00 | 150,00 | 750,00 |
| | | федеральный бюджет (субсидии, субвенции, иные межбюджетные трансферты) | – | 0,00 | 0,00 | 0,00 | 0,00 | 0,00 | 0,00 | 0,00 | 0,00 | 0,00 |
| | | краевой бюджет | X | 400,00 | 400,00 | 400,00 | 1905,00 | 1905,00 | 1905,00 | 1905,00 | 1905,00 | 10725,00 |
| | | | 759 | 0,00 | 0,00 | 0,00 | 955,00 | 955,00 | 955,00 | 955,00 | 955,00 | 4775,00 |
| | | | 761 | 400,00 | 400,00 | 400,00 | 800,00 | 800,00 | 800,00 | 800,00 | 800,00 | 5200,00 |
| | | | 774 | 0,00 | 0,00 | 0,00 | 150,00 | 150,00 | 150,00 | 150,00 | 150,00 | 750,00 |
| | | бюджет муниципальных образований | – | 0,00 | 0,00 | 0,00 | 0,00 | 0,00 | 0,00 | 0,00 | 0,00 | 0,00 |
| | | государственные внебюджетные фонды Российской Федерации | – | 0,00 | 0,00 | 0,00 | 0,00 | 0,00 | 0,00 | 0,00 | 0,00 | 0,00 |
| | | территориальные государственные внебюджетные фонды | – | 0,00 | 0,00 | 0,00 | 0,00 | 0,00 | 0,00 | 0,00 | 0,00 | 0,00 |
| | | иные внебюджетные источники | – | 0,00 | 0,00 | 0,00 | 0,00 | 0,00 | 0,00 | 0,00 | 0,00 | 0,00 |
| 1.5.1. | Изготовление и размещение на телеканалах Приморского края видеороликов, а также изготовление и размещение полиграфической продукции, подготовка и публикация в печатных средствах массовой информации материалов по предупреждению социально значимых заболеваний и формированию мотивации к ведению здорового образа жизни, направленных на профилактику правонарушений | всего | 761 | 400,00 | 400,00 | 400,00 | 800,00 | 800,00 | 800,00 | 800,00 | 800,00 | 5200,00 |
| | | федеральный бюджет (субсидии, субвенции, иные межбюджетные трансферты) | – | 0,00 | 0,00 | 0,00 | 0,00 | 0,00 | 0,00 | 0,00 | 0,00 | 0,00 |
| | | краевой бюджет | 761 | 400,00 | 400,00 | 400,00 | 800,00 | 800,00 | 800,00 | 800,00 | 800,00 | 5200,00 |
| | | бюджет муниципальных образований | – | 0,00 | 0,00 | 0,00 | 0,00 | 0,00 | 0,00 | 0,00 | 0,00 | 0,00 |
| | | государственные внебюджетные фонды Российской Федерации | – | 0,00 | 0,00 | 0,00 | 0,00 | 0,00 | 0,00 | 0,00 | 0,00 | 0,00 |
| | | территориальные государственные внебюджетные фонды | – | 0,00 | 0,00 | 0,00 | 0,00 | 0,00 | 0,00 | 0,00 | 0,00 | 0,00 |
| | | иные внебюджетные источники | – | 0,00 | 0,00 | 0,00 | 0,00 | 0,00 | 0,00 | 0,00 | 0,00 | 0,00 |
| 1.5.2. | Подготовка и выпуск методических пособий для учителей общеобразовательных организаций и родителей по формированию у детей и подростков мотивации к ведению здорового образа жизни, профилактике правонарушений | всего | 759 | 0,00 | 0,00 | 0,00 | 194,00 | 194,00 | 194,00 | 194,00 | 194,00 | 970,00 |
| | | федеральный бюджет (субсидии, субвенции, иные межбюджетные трансферты) | – | 0,00 | 0,00 | 0,00 | 0,00 | 0,00 | 0,00 | 0,00 | 0,00 | 0,00 |
| | | краевой бюджет | 759 | 0,00 | 0,00 | 0,00 | 194,00 | 194,00 | 194,00 | 194,00 | 194,00 | 970,00 |
| | | бюджет муниципальных образований | – | 0,00 | 0,00 | 0,00 | 0,00 | 0,00 | 0,00 | 0,00 | 0,00 | 0,00 |
| | | государственные внебюджетные фонды Российской Федерации | – | 0,00 | 0,00 | 0,00 | 0,00 | 0,00 | 0,00 | 0,00 | 0,00 | 0,00 |
| | | территориальные государственные внебюджетные фонды | – | 0,00 | 0,00 | 0,00 | 0,00 | 0,00 | 0,00 | 0,00 | 0,00 | 0,00 |
| | | иные внебюджетные источники | – | 0,00 | 0,00 | 0,00 | 0,00 | 0,00 | 0,00 | 0,00 | 0,00 | 0,00 |
| 1.5.3. | Организация и проведение краевого конкурса «Лучшие практики пропаганды здорового образа жизни» | всего | 774 | 0,00 | 0,00 | 0,00 | 150,00 | 150,00 | 150,00 | 150,00 | 150,00 | 750,00 |
| | | федеральный бюджет (субсидии, субвенции, иные межбюджетные трансферты) | – | 0,00 | 0,00 | 0,00 | 0,00 | 0,00 | 0,00 | 0,00 | 0,00 | 0,00 |
| | | краевой бюджет | 774 | 0,00 | 0,00 | 0,00 | 150,00 | 150,00 | 150,00 | 150,00 | 150,00 | 750,00 |
| | | бюджет муниципальных образований | – | 0,00 | 0,00 | 0,00 | 0,00 | 0,00 | 0,00 | 0,00 | 0,00 | 0,00 |
| | | государственные внебюджетные фонды Российской Федерации | – | 0,00 | 0,00 | 0,00 | 0,00 | 0,00 | 0,00 | 0,00 | 0,00 | 0,00 |
| | | территориальные государственные внебюджетные фонды | – | 0,00 | 0,00 | 0,00 | 0,00 | 0,00 | 0,00 | 0,00 | 0,00 | 0,00 |
| | | иные внебюджетные источники | – | 0,00 | 0,00 | 0,00 | 0,00 | 0,00 | 0,00 | 0,00 | 0,00 | 0,00 |
| 1.5.4. | Обеспечение государственного образовательного автономного учреждения дополнительного образования детей «Детско-юношеский центр Приморского края» на организацию и проведение: | всего | 759 | 0,00 | 0,00 | 0,00 | 261,00 | 261,00 | 261,00 | 261,00 | 261,00 | 1305,00 |
| | | федеральный бюджет (субсидии, субвенции, иные межбюджетные трансферты) | – | 0,00 | 0,00 | 0,00 | 0,00 | 0,00 | 0,00 | 0,00 | 0,00 | 0,00 |
| | | краевой бюджет | 759 | 0,00 | 0,00 | 0,00 | 261,00 | 261,00 | 261,00 | 261,00 | 261,00 | 1305,00 |
| | | бюджет муниципальных образований | – | 0,00 | 0,00 | 0,00 | 0,00 | 0,00 | 0,00 | 0,00 | 0,00 | 0,00 |
| | | государственные внебюджетные фонды Российской Федерации | – | 0,00 | 0,00 | 0,00 | 0,00 | 0,00 | 0,00 | 0,00 | 0,00 | 0,00 |
| | | территориальные государственные внебюджетные фонды | – | 0,00 | 0,00 | 0,00 | 0,00 | 0,00 | 0,00 | 0,00 | 0,00 | 0,00 |
| | | иные внебюджетные источники | – | 0,00 | 0,00 | 0,00 | 0,00 | 0,00 | 0,00 | 0,00 | 0,00 | 0,00 |
| 1.5.4.1. | Краевых соревнований учащихся образовательных организаций «Школа безопасности» | всего | 759 | 0,00 | 0,00 | 0,00 | 100,00 | 100,00 | 100,00 | 100,00 | 100,00 | 500,00 |
| | | федеральный бюджет (субсидии, субвенции, иные межбюджетные трансферты) | – | 0,00 | 0,00 | 0,00 | 0,00 | 0,00 | 0,00 | 0,00 | 0,00 | 0,00 |
| | | краевой бюджет | 759 | 0,00 | 0,00 | 0,00 | 100,00 | 100,00 | 100,00 | 100,00 | 100,00 | 500,00 |
| | | бюджет муниципальных образований | – | 0,00 | 0,00 | 0,00 | 0,00 | 0,00 | 0,00 | 0,00 | 0,00 | 0,00 |
| | | государственные внебюджетные фонды Российской Федерации | – | 0,00 | 0,00 | 0,00 | 0,00 | 0,00 | 0,00 | 0,00 | 0,00 | 0,00 |
| | | территориальные государственные внебюджетные фонды | – | 0,00 | 0,00 | 0,00 | 0,00 | 0,00 | 0,00 | 0,00 | 0,00 | 0,00 |
| | | иные внебюджетные источники | – | 0,00 | 0,00 | 0,00 | 0,00 | 0,00 | 0,00 | 0,00 | 0,00 | 0,00 |
| 1.5.4.2. | Краевого сбора учащихся образовательных организаций «Твой выбор» | всего | 759 | 0,00 | 0,00 | 0,00 | 61,00 | 61,00 | 61,00 | 61,00 | 61,00 | 305,00 |
| | | федеральный бюджет (субсидии, субвенции, иные межбюджетные трансферты) | – | 0,00 | 0,00 | 0,00 | 0,00 | 0,00 | 0,00 | 0,00 | 0,00 | 0,00 |
| | | краевой бюджет | 759 | 0,00 | 0,00 | 0,00 | 61,00 | 61,00 | 61,00 | 61,00 | 61,00 | 305,00 |
| | | бюджет муниципальных образований | – | 0,00 | 0,00 | 0,00 | 0,00 | 0,00 | 0,00 | 0,00 | 0,00 | 0,00 |
| | | государственные внебюджетные фонды Российской Федерации | – | 0,00 | 0,00 | 0,00 | 0,00 | 0,00 | 0,00 | 0,00 | 0,00 | 0,00 |
| | | территориальные государственные внебюджетные фонды | – | 0,00 | 0,00 | 0,00 | 0,00 | 0,00 | 0,00 | 0,00 | 0,00 | 0,00 |
| | | иные внебюджетные источники | – | 0,00 | 0,00 | 0,00 | 0,00 | 0,00 | 0,00 | 0,00 | 0,00 | 0,00 |
| 1.5.4.3. | Краевого слёта учащихся образовательных организаций «Юный спасатель» | всего | 759 | 0,00 | 0,00 | 0,00 | 100,00 | 100,00 | 100,00 | 100,00 | 100,00 | 500,00 |
| | | федеральный бюджет (субсидии, субвенции, иные межбюджетные трансферты) | – | 0,00 | 0,00 | 0,00 | 0,00 | 0,00 | 0,00 | 0,00 | 0,00 | 0,00 |
| | | краевой бюджет | 759 | 0,00 | 0,00 | 0,00 | 100,00 | 100,00 | 100,00 | 100,00 | 100,00 | 500,00 |
| | | бюджет муниципальных образований | – | 0,00 | 0,00 | 0,00 | 0,00 | 0,00 | 0,00 | 0,00 | 0,00 | 0,00 |
| | | государственные внебюджетные фонды Российской Федерации | – | 0,00 | 0,00 | 0,00 | 0,00 | 0,00 | 0,00 | 0,00 | 0,00 | 0,00 |
| | | территориальные государственные внебюджетные фонды | – | 0,00 | 0,00 | 0,00 | 0,00 | 0,00 | 0,00 | 0,00 | 0,00 | 0,00 |
| | | иные внебюджетные источники | – | 0,00 | 0,00 | 0,00 | 0,00 | 0,00 | 0,00 | 0,00 | 0,00 | 0,00 |
| 1.5.5. | Проведение профильных смен для подростков «группы риска» по формированию установок здорового образа жизни | всего | 759 | 0,00 | 0,00 | 0,00 | 500,00 | 500,00 | 500,00 | 500,00 | 500,00 | 2500,00 |
| | | федеральный бюджет (субсидии, субвенции, иные межбюджетные трансферты) | – | 0,00 | 0,00 | 0,00 | 0,00 | 0,00 | 0,00 | 0,00 | 0,00 | 0,00 |
| | | краевой бюджет | 759 | 0,00 | 0,00 | 0,00 | 500,00 | 500,00 | 500,00 | 500,00 | 500,00 | 2500,00 |
| | | бюджет муниципальных образований | – | 0,00 | 0,00 | 0,00 | 0,00 | 0,00 | 0,00 | 0,00 | 0,00 | 0,00 |
| | | государственные внебюджетные фонды Российской Федерации | – | 0,00 | 0,00 | 0,00 | 0,00 | 0,00 | 0,00 | 0,00 | 0,00 | 0,00 |
| | | территориальные государственные внебюджетные фонды | – | 0,00 | 0,00 | 0,00 | 0,00 | 0,00 | 0,00 | 0,00 | 0,00 | 0,00 |
| | | иные внебюджетные источники | – | 0,00 | 0,00 | 0,00 | 0,00 | 0,00 | 0,00 | 0,00 | 0,00 | 0,00 |
| 1.6. | Основное мероприятие «Обеспечение достижения целей, показателей и результатов федерального проекта «Развитие детского здравоохранения, включая создание современной инфраструктуры оказания медицинской помощи детям» | всего | X | 3210,00 | 0,00 | 0,00 | 4984,00 | 4984,00 | 4984,00 | 4984,00 | 4984,00 | 28130,00 |
| | | | 761 | 3210,00 | 0,00 | 0,00 | 4984,00 | 4984,00 | 4984,00 | 4984,00 | 4984,00 | 28130,00 |
| | | федеральный бюджет (субсидии, субвенции, иные межбюджетные трансферты) | – | 0,00 | 0,00 | 0,00 | 0,00 | 0,00 | 0,00 | 0,00 | 0,00 | 0,00 |
| | | краевой бюджет | X | 3210,00 | 0,00 | 0,00 | 4984,00 | 4984,00 | 4984,00 | 4984,00 | 4984,00 | 28130,00 |
| | | | 761 | 3210,00 | 0,00 | 0,00 | 4984,00 | 4984,00 | 4984,00 | 4984,00 | 4984,00 | 28130,00 |
| | | бюджет муниципальных образований | – | 0,00 | 0,00 | 0,00 | 0,00 | 0,00 | 0,00 | 0,00 | 0,00 | 0,00 |
| | | государственные внебюджетные фонды Российской Федерации | – | 0,00 | 0,00 | 0,00 | 0,00 | 0,00 | 0,00 | 0,00 | 0,00 | 0,00 |
| | | территориальные государственные внебюджетные фонды | – | 0,00 | 0,00 | 0,00 | 0,00 | 0,00 | 0,00 | 0,00 | 0,00 | 0,00 |
| | | иные внебюджетные источники | – | 0,00 | 0,00 | 0,00 | 0,00 | 0,00 | 0,00 | 0,00 | 0,00 | 0,00 |

| № п/п | Наименование подпрограммы, программы, принятой в соответствии с требованиями федерального законодательства в сфере реализации государственной программы | Источники ресурсного обеспечения | ГРБС | Оценка расходов (тыс. руб.), годы | | | | | | | | |
|---|---|---|---|---|---|---|---|---|---|---|---|---|
| | | | | 2020 год | 2021 год | 2022 год | 2023 год | 2024 год | 2025 год | 2026 год | 2027 год | Всего |
| 1 | 2 | 3 | 4 | 5 | 6 | 7 | 8 | 9 | 10 | 11 | 12 | 13 |
| 1.6.1. | Организация и проведение медицинских осмотров обучающихся в общеобразовательных организациях и профессиональных образовательных организациях, а также образовательных организациях высшего образования на предмет раннего выявления потребления наркотических средств и психотропных веществ | всего | 761 | 3210,00 | 0,00 | 0,00 | 4984,00 | 4984,00 | 4984,00 | 4984,00 | 4984,00 | 28130,00 |
| | | федеральный бюджет (субсидии, субвенции, иные межбюджетные трансферты) | – | 0,00 | 0,00 | 0,00 | 0,00 | 0,00 | 0,00 | 0,00 | 0,00 | 0,00 |
| | | краевой бюджет | 761 | 3210,00 | 0,00 | 0,00 | 4984,00 | 4984,00 | 4984,00 | 4984,00 | 4984,00 | 28130,00 |
| | | бюджет муниципальных образований | – | 0,00 | 0,00 | 0,00 | 0,00 | 0,00 | 0,00 | 0,00 | 0,00 | 0,00 |
| | | государственные внебюджетные фонды Российской Федерации | – | 0,00 | 0,00 | 0,00 | 0,00 | 0,00 | 0,00 | 0,00 | 0,00 | 0,00 |
| | | территориальные государственные внебюджетные фонды | – | 0,00 | 0,00 | 0,00 | 0,00 | 0,00 | 0,00 | 0,00 | 0,00 | 0,00 |
| | | иные внебюджетные источники | – | 0,00 | 0,00 | 0,00 | 0,00 | 0,00 | 0,00 | 0,00 | 0,00 | 0,00 |
| 1.7. | Основное мероприятие «Профилактика правонарушений в сфере миграционного законодательства Российской Федерации» | всего | X | 10103,00 | 103,00 | 103,00 | 103,00 | 103,00 | 103,00 | 103,00 | 103,00 | 10824,00 |
| | | | 775 | 10000,00 | 0,00 | 0,00 | 0,00 | 0,00 | 0,00 | 0,00 | 0,00 | 10000,00 |
| | | | 785 | 103,00 | 103,00 | 103,00 | 103,00 | 103,00 | 103,00 | 103,00 | 103,00 | 824,00 |
| | | федеральный бюджет (субсидии, субвенции, иные межбюджетные трансферты) | – | 0,00 | 0,00 | 0,00 | 0,00 | 0,00 | 0,00 | 0,00 | 0,00 | 0,00 |
| | | краевой бюджет | X | 10103,00 | 103,00 | 103,00 | 103,00 | 103,00 | 103,00 | 103,00 | 103,00 | 10824,00 |
| | | | 775 | 10000,00 | 0,00 | 0,00 | 0,00 | 0,00 | 0,00 | 0,00 | 0,00 | 10000,00 |
| | | | 785 | 103,00 | 103,00 | 103,00 | 103,00 | 103,00 | 103,00 | 103,00 | 103,00 | 824,00 |
| | | бюджет муниципальных образований | – | 0,00 | 0,00 | 0,00 | 0,00 | 0,00 | 0,00 | 0,00 | 0,00 | 0,00 |
| | | государственные внебюджетные фонды Российской Федерации | – | 0,00 | 0,00 | 0,00 | 0,00 | 0,00 | 0,00 | 0,00 | 0,00 | 0,00 |
| | | территориальные государственные внебюджетные фонды | – | 0,00 | 0,00 | 0,00 | 0,00 | 0,00 | 0,00 | 0,00 | 0,00 | 0,00 |
| | | иные внебюджетные источники | – | 0,00 | 0,00 | 0,00 | 0,00 | 0,00 | 0,00 | 0,00 | 0,00 | 0,00 |
| 1.7.1. | Мероприятия по управлению и распоряжению имуществом, находящимся в собственности и ведении Приморского края, связанные с его содержанием, а также уплатой налогов | всего | 785 | 103,00 | 103,00 | 103,00 | 103,00 | 103,00 | 103,00 | 103,00 | 103,00 | 824,00 |
| | | федеральный бюджет (субсидии, субвенции, иные межбюджетные трансферты) | – | 0,00 | 0,00 | 0,00 | 0,00 | 0,00 | 0,00 | 0,00 | 0,00 | 0,00 |
| | | краевой бюджет | 785 | 103,00 | 103,00 | 103,00 | 103,00 | 103,00 | 103,00 | 103,00 | 103,00 | 824,00 |
| | | бюджет муниципальных образований | – | 0,00 | 0,00 | 0,00 | 0,00 | 0,00 | 0,00 | 0,00 | 0,00 | 0,00 |
| | | государственные внебюджетные фонды Российской Федерации | – | 0,00 | 0,00 | 0,00 | 0,00 | 0,00 | 0,00 | 0,00 | 0,00 | 0,00 |
| | | территориальные государственные внебюджетные фонды | – | 0,00 | 0,00 | 0,00 | 0,00 | 0,00 | 0,00 | 0,00 | 0,00 | 0,00 |
| | | иные внебюджетные источники | – | 0,00 | 0,00 | 0,00 | 0,00 | 0,00 | 0,00 | 0,00 | 0,00 | 0,00 |
| 1.7.2. | Разработка проектно-сметной документации в целях строительства здания специального учреждения для временного содержания иностранных граждан и лиц без гражданства | всего | 775 | 10000,00 | 0,00 | 0,00 | 0,00 | 0,00 | 0,00 | 0,00 | 0,00 | 10000,00 |
| | | федеральный бюджет (субсидии, субвенции, иные межбюджетные трансферты) | – | 0,00 | 0,00 | 0,00 | 0,00 | 0,00 | 0,00 | 0,00 | 0,00 | 0,00 |
| | | краевой бюджет | 775 | 10000,00 | 0,00 | 0,00 | 0,00 | 0,00 | 0,00 | 0,00 | 0,00 | 10000,00 |
| | | бюджет муниципальных образований | – | 0,00 | 0,00 | 0,00 | 0,00 | 0,00 | 0,00 | 0,00 | 0,00 | 0,00 |
| | | государственные внебюджетные фонды Российской Федерации | – | 0,00 | 0,00 | 0,00 | 0,00 | 0,00 | 0,00 | 0,00 | 0,00 | 0,00 |
| | | территориальные государственные внебюджетные фонды | – | 0,00 | 0,00 | 0,00 | 0,00 | 0,00 | 0,00 | 0,00 | 0,00 | 0,00 |
| | | иные внебюджетные источники | – | 0,00 | 0,00 | 0,00 | 0,00 | 0,00 | 0,00 | 0,00 | 0,00 | 0,00 |
| 1.7.3. | Строительство здания специального учреждения для временного содержания иностранных граждан и лиц без гражданства | всего | 775 | 0,00 | 0,00 | 0,00 | 0,00 | 0,00 | 0,00 | 0,00 | 0,00 | 0,00 |
| | | федеральный бюджет (субсидии, субвенции, иные межбюджетные трансферты) | – | 0,00 | 0,00 | 0,00 | 0,00 | 0,00 | 0,00 | 0,00 | 0,00 | 0,00 |
| | | краевой бюджет | 775 | 0,00 | 0,00 | 0,00 | 0,00 | 0,00 | 0,00 | 0,00 | 0,00 | 0,00 |
| | | бюджет муниципальных образований | – | 0,00 | 0,00 | 0,00 | 0,00 | 0,00 | 0,00 | 0,00 | 0,00 | 0,00 |
| | | государственные внебюджетные фонды Российской Федерации | – | 0,00 | 0,00 | 0,00 | 0,00 | 0,00 | 0,00 | 0,00 | 0,00 | 0,00 |
| | | территориальные государственные внебюджетные фонды | – | 0,00 | 0,00 | 0,00 | 0,00 | 0,00 | 0,00 | 0,00 | 0,00 | 0,00 |
| | | иные внебюджетные источники | – | 0,00 | 0,00 | 0,00 | 0,00 | 0,00 | 0,00 | 0,00 | 0,00 | 0,00 |
| 2. | Подпрограмма «Повышение безопасности дорожного движения в Приморском крае» на 2020-2027 годы | всего | X | 48523,76 | 48523,76 | 48523,76 | 85754,30 | 84754,30 | 84754,30 | 95489,30 | 103489,30 | 599812,78 |
| | | | 759 | 0,00 | 0,00 | 0,00 | 4500,00 | 4500,00 | 4500,00 | 4500,00 | 4500,00 | 22500,00 |
| | | | 761 | 770,00 | 770,00 | 770,00 | 5782,00 | 4782,00 | 4782,00 | 15517,00 | 23517,00 | 56690,00 |
| | | | 771 | 7000,00 | 7000,00 | 7000,00 | 7000,00 | 7000,00 | 7000,00 | 7000,00 | 7000,00 | 56000,00 |
| | | | 785 | 40753,76 | 40753,76 | 40753,76 | 68472,30 | 68472,30 | 68472,30 | 68472,30 | 68472,30 | 464622,78 |
| | | федеральный бюджет (субсидии, субвенции, иные межбюджетные трансферты) | – | 0,00 | 0,00 | 0,00 | 0,00 | 0,00 | 0,00 | 0,00 | 0,00 | 0,00 |
| | | краевой бюджет | X | 48523,76 | 48523,76 | 48523,76 | 85754,30 | 84754,30 | 84754,30 | 95489,30 | 103489,30 | 599812,78 |
| | | | 759 | 0,00 | 0,00 | 0,00 | 4500,00 | 4500,00 | 4500,00 | 4500,00 | 4500,00 | 22500,00 |
| | | | 761 | 770,00 | 770,00 | 770,00 | 5782,00 | 4782,00 | 4782,00 | 15517,00 | 23517,00 | 56690,00 |
| | | | 771 | 7000,00 | 7000,00 | 7000,00 | 7000,00 | 7000,00 | 7000,00 | 7000,00 | 7000,00 | 56000,00 |
| | | | 785 | 40753,76 | 40753,76 | 40753,76 | 68472,30 | 68472,30 | 68472,30 | 68472,30 | 68472,30 | 464622,78 |
| | | бюджет муниципальных образований | – | 0,00 | 0,00 | 0,00 | 0,00 | 0,00 | 0,00 | 0,00 | 0,00 | 0,00 |
| | | государственные внебюджетные фонды Российской Федерации | – | 0,00 | 0,00 | 0,00 | 0,00 | 0,00 | 0,00 | 0,00 | 0,00 | 0,00 |
| | | территориальные государственные внебюджетные фонды | – | 0,00 | 0,00 | 0,00 | 0,00 | 0,00 | 0,00 | 0,00 | 0,00 | 0,00 |
| | | иные внебюджетные источники | – | 0,00 | 0,00 | 0,00 | 0,00 | 0,00 | 0,00 | 0,00 | 0,00 | 0,00 |
| 2.1. | Основное мероприятие «Обеспечение достижения целей, показателей и результатов федерального проекта «Безопасность дорожного движения» | всего | X | 48523,76 | 48523,76 | 48523,76 | 85754,30 | 84754,30 | 84754,30 | 95489,30 | 103489,30 | 599812,78 |
| | | | 759 | 0,00 | 0,00 | 0,00 | 4500,00 | 4500,00 | 4500,00 | 4500,00 | 4500,00 | 22500,00 |
| | | | 761 | 770,00 | 770,00 | 770,00 | 5782,00 | 4782,00 | 4782,00 | 15517,00 | 23517,00 | 56690,00 |
| | | | 771 | 7000,00 | 7000,00 | 7000,00 | 7000,00 | 7000,00 | 7000,00 | 7000,00 | 7000,00 | 56000,00 |
| | | | 785 | 40753,76 | 40753,76 | 40753,76 | 68472,30 | 68472,30 | 68472,30 | 68472,30 | 68472,30 | 464622,78 |
| | | федеральный бюджет (субсидии, субвенции, иные межбюджетные трансферты) | – | 0,00 | 0,00 | 0,00 | 0,00 | 0,00 | 0,00 | 0,00 | 0,00 | 0,00 |
| | | краевой бюджет | X | 48523,76 | 48523,76 | 48523,76 | 85754,30 | 84754,30 | 84754,30 | 95489,30 | 103489,30 | 599812,78 |
| | | | 759 | 0,00 | 0,00 | 0,00 | 4500,00 | 4500,00 | 4500,00 | 4500,00 | 4500,00 | 22500,00 |
| | | | 761 | 770,00 | 770,00 | 770,00 | 5782,00 | 4782,00 | 4782,00 | 15517,00 | 23517,00 | 56690,00 |
| | | | 771 | 7000,00 | 7000,00 | 7000,00 | 7000,00 | 7000,00 | 7000,00 | 7000,00 | 7000,00 | 56000,00 |
| | | | 785 | 40753,76 | 40753,76 | 40753,76 | 68472,30 | 68472,30 | 68472,30 | 68472,30 | 68472,30 | 464622,78 |
| | | бюджет муниципальных образований | – | 0,00 | 0,00 | 0,00 | 0,00 | 0,00 | 0,00 | 0,00 | 0,00 | 0,00 |
| | | государственные внебюджетные фонды Российской Федерации | – | 0,00 | 0,00 | 0,00 | 0,00 | 0,00 | 0,00 | 0,00 | 0,00 | 0,00 |
| | | территориальные государственные внебюджетные фонды | – | 0,00 | 0,00 | 0,00 | 0,00 | 0,00 | 0,00 | 0,00 | 0,00 | 0,00 |
| | | иные внебюджетные источники | – | 0,00 | 0,00 | 0,00 | 0,00 | 0,00 | 0,00 | 0,00 | 0,00 | 0,00 |
| 2.1.1. | Реализация мероприятий по обеспечению функционирования и развитию системы профилактического видеонаблюдения и автоматической фиксации нарушений Правил дорожного движения Российской Федерации | всего | X | 40753,76 | 40753,76 | 40753,76 | 68472,30 | 68472,30 | 68472,30 | 68472,30 | 68472,30 | 464622,78 |
| | | | 785 | 40753,76 | 40753,76 | 40753,76 | 68472,30 | 68472,30 | 68472,30 | 68472,30 | 68472,30 | 464622,78 |
| | | федеральный бюджет (субсидии, субвенции, иные межбюджетные трансферты) | – | 0,00 | 0,00 | 0,00 | 0,00 | 0,00 | 0,00 | 0,00 | 0,00 | 0,00 |
| | | краевой бюджет | X | 40753,76 | 40753,76 | 40753,76 | 68472,30 | 68472,30 | 68472,30 | 68472,30 | 68472,30 | 464622,78 |
| | | | 785 | 40753,76 | 40753,76 | 40753,76 | 68472,30 | 68472,30 | 68472,30 | 68472,30 | 68472,30 | 464622,78 |
| | | бюджет муниципальных образований | – | 0,00 | 0,00 | 0,00 | 0,00 | 0,00 | 0,00 | 0,00 | 0,00 | 0,00 |
| | | государственные внебюджетные фонды Российской Федерации | – | 0,00 | 0,00 | 0,00 | 0,00 | 0,00 | 0,00 | 0,00 | 0,00 | 0,00 |
| | | территориальные государственные внебюджетные фонды | – | 0,00 | 0,00 | 0,00 | 0,00 | 0,00 | 0,00 | 0,00 | 0,00 | 0,00 |
| | | иные внебюджетные источники | – | 0,00 | 0,00 | 0,00 | 0,00 | 0,00 | 0,00 | 0,00 | 0,00 | 0,00 |

| № п/п | Наименование подпрограммы, программы, принятой в соответствии с требованиями федерального законодательства в сфере реализации государственной программы | Источники ресурсного обеспечения | ГРБС | Оценка расходов (тыс. руб.), годы | | | | | | | | |
|---|---|---|---|---|---|---|---|---|---|---|---|---|
| | | | | 2020 год | 2021 год | 2022 год | 2023 год | 2024 год | 2025 год | 2026 год | 2027 год | Всего |
| 1 | 2 | 3 | 4 | 5 | 6 | 7 | 8 | 9 | 10 | 11 | 12 | 13 |
| 2.1.1.1. | Приобретение и установка комплексов фотовидеофиксации нарушений правил дорожного движения | всего | 785 | 0,00 | 0,00 | 0,00 | 0,00 | 0,00 | 0,00 | 0,00 | 0,00 | 0,00 |
| | | федеральный бюджет (субсидии, субвенции, иные межбюджетные трансферты) | – | 0,00 | 0,00 | 0,00 | 0,00 | 0,00 | 0,00 | 0,00 | 0,00 | 0,00 |
| | | краевой бюджет | 785 | 0,00 | 0,00 | 0,00 | 0,00 | 0,00 | 0,00 | 0,00 | 0,00 | 0,00 |
| | | бюджет муниципальных образований | – | 0,00 | 0,00 | 0,00 | 0,00 | 0,00 | 0,00 | 0,00 | 0,00 | 0,00 |
| | | государственные внебюджетные фонды Российской Федерации | – | 0,00 | 0,00 | 0,00 | 0,00 | 0,00 | 0,00 | 0,00 | 0,00 | 0,00 |
| | | территориальные государственные внебюджетные фонды | – | 0,00 | 0,00 | 0,00 | 0,00 | 0,00 | 0,00 | 0,00 | 0,00 | 0,00 |
| | | иные внебюджетные источники | – | 0,00 | 0,00 | 0,00 | 0,00 | 0,00 | 0,00 | 0,00 | 0,00 | 0,00 |
| 2.1.1.2. | Техническое обслуживание системы видеонаблюдения и автоматической фиксации нарушений Правил дорожного движения Российской Федерации, а также оборудования центра обработки данных (включая аренду каналов связи и оплату электроэнергии) | всего | 785 | 40753,76 | 40753,76 | 40753,76 | 68472,30 | 68472,30 | 68472,30 | 68472,30 | 68472,30 | 464622,78 |
| | | федеральный бюджет (субсидии, субвенции, иные межбюджетные трансферты) | – | 0,00 | 0,00 | 0,00 | 0,00 | 0,00 | 0,00 | 0,00 | 0,00 | 0,00 |
| | | краевой бюджет | 785 | 40753,76 | 40753,76 | 40753,76 | 68472,30 | 68472,30 | 68472,30 | 68472,30 | 68472,30 | 464622,78 |
| | | бюджет муниципальных образований | – | 0,00 | 0,00 | 0,00 | 0,00 | 0,00 | 0,00 | 0,00 | 0,00 | 0,00 |
| | | государственные внебюджетные фонды Российской Федерации | – | 0,00 | 0,00 | 0,00 | 0,00 | 0,00 | 0,00 | 0,00 | 0,00 | 0,00 |
| | | территориальные государственные внебюджетные фонды | – | 0,00 | 0,00 | 0,00 | 0,00 | 0,00 | 0,00 | 0,00 | 0,00 | 0,00 |
| | | иные внебюджетные источники | – | 0,00 | 0,00 | 0,00 | 0,00 | 0,00 | 0,00 | 0,00 | 0,00 | 0,00 |
| 2.1.2. | Реализация мероприятий по повышению правосознания и ответственности участников дорожного движения | всего | X | 7000,00 | 7000,00 | 7000,00 | 7000,00 | 7000,00 | 7000,00 | 7000,00 | 7000,00 | 56000,00 |
| | | | 771 | 7000,00 | 7000,00 | 7000,00 | 7000,00 | 7000,00 | 7000,00 | 7000,00 | 7000,00 | 56000,00 |
| | | | 785 | 0,00 | 0,00 | 0,00 | 0,00 | 0,00 | 0,00 | 0,00 | 0,00 | 0,00 |
| | | федеральный бюджет (субсидии, субвенции, иные межбюджетные трансферты) | - | 0,00 | 0,00 | 0,00 | 0,00 | 0,00 | 0,00 | 0,00 | 0,00 | 0,00 |
| | | краевой бюджет | X | 7000,00 | 7000,00 | 7000,00 | 7000,00 | 7000,00 | 7000,00 | 7000,00 | 7000,00 | 56000,00 |
| | | | 771 | 7000,00 | 7000,00 | 7000,00 | 7000,00 | 7000,00 | 7000,00 | 7000,00 | 7000,00 | 56000,00 |
| | | | 785 | 0,00 | 0,00 | 0,00 | 0,00 | 0,00 | 0,00 | 0,00 | 0,00 | 0,00 |
| | | бюджет муниципальных образований | - | 0,00 | 0,00 | 0,00 | 0,00 | 0,00 | 0,00 | 0,00 | 0,00 | 0,00 |
| | | государственные внебюджетные фонды Российской Федерации | - | 0,00 | 0,00 | 0,00 | 0,00 | 0,00 | 0,00 | 0,00 | 0,00 | 0,00 |
| | | территориальные государственные внебюджетные фонды | - | 0,00 | 0,00 | 0,00 | 0,00 | 0,00 | 0,00 | 0,00 | 0,00 | 0,00 |
| | | иные внебюджетные источники | - | 0,00 | 0,00 | 0,00 | 0,00 | 0,00 | 0,00 | 0,00 | 0,00 | 0,00 |
| 2.1.2.1. | Изготовление и размещение на телеканалах Приморского края роликов социальной рекламы, направленных на предупреждение дорожно-транспортных происшествий | всего | 771 | 2000,00 | 2000,00 | 2000,00 | 2000,00 | 2000,00 | 2000,00 | 2000,00 | 2000,00 | 16000,00 |
| | | федеральный бюджет (субсидии, субвенции, иные межбюджетные трансферты) | - | 0,00 | 0,00 | 0,00 | 0,00 | 0,00 | 0,00 | 0,00 | 0,00 | 0,00 |
| | | краевой бюджет | 771 | 2000,00 | 2000,00 | 2000,00 | 2000,00 | 2000,00 | 2000,00 | 2000,00 | 2000,00 | 16000,00 |
| | | бюджет муниципальных образований | - | 0,00 | 0,00 | 0,00 | 0,00 | 0,00 | 0,00 | 0,00 | 0,00 | 0,00 |
| | | государственные внебюджетные фонды Российской Федерации | - | 0,00 | 0,00 | 0,00 | 0,00 | 0,00 | 0,00 | 0,00 | 0,00 | 0,00 |
| | | территориальные государственные внебюджетные фонды | - | 0,00 | 0,00 | 0,00 | 0,00 | 0,00 | 0,00 | 0,00 | 0,00 | 0,00 |
| | | иные внебюджетные источники | - | 0,00 | 0,00 | 0,00 | 0,00 | 0,00 | 0,00 | 0,00 | 0,00 | 0,00 |
| 2.1.2.2. | Изготовление и размещение на радиоканалах Приморского края аудироликов, направленных на предупреждение дорожно-транспортных происшествий | всего | 771 | 1000,00 | 1000,00 | 1000,00 | 1000,00 | 1000,00 | 1000,00 | 1000,00 | 1000,00 | 8000,00 |
| | | федеральный бюджет (субсидии, субвенции, иные межбюджетные трансферты) | - | 0,00 | 0,00 | 0,00 | 0,00 | 0,00 | 0,00 | 0,00 | 0,00 | 0,00 |
| | | краевой бюджет | 771 | 1000,00 | 1000,00 | 1000,00 | 1000,00 | 1000,00 | 1000,00 | 1000,00 | 1000,00 | 8000,00 |
| | | бюджет муниципальных образований | - | 0,00 | 0,00 | 0,00 | 0,00 | 0,00 | 0,00 | 0,00 | 0,00 | 0,00 |
| | | государственные внебюджетные фонды Российской Федерации | - | 0,00 | 0,00 | 0,00 | 0,00 | 0,00 | 0,00 | 0,00 | 0,00 | 0,00 |
| | | территориальные государственные внебюджетные фонды | - | 0,00 | 0,00 | 0,00 | 0,00 | 0,00 | 0,00 | 0,00 | 0,00 | 0,00 |
| | | иные внебюджетные источники | - | 0,00 | 0,00 | 0,00 | 0,00 | 0,00 | 0,00 | 0,00 | 0,00 | 0,00 |
| 2.1.2.3. | Изготовление и размещение на телеканалах Приморского края тематических передач, направленных на предупреждение дорожно-транспортных происшествий | всего | 771 | 2000,00 | 2000,00 | 2000,00 | 2000,00 | 2000,00 | 2000,00 | 2000,00 | 2000,00 | 16000,00 |
| | | федеральный бюджет (субсидии, субвенции, иные межбюджетные трансферты) | - | 0,00 | 0,00 | 0,00 | 0,00 | 0,00 | 0,00 | 0,00 | 0,00 | 0,00 |
| | | краевой бюджет | 771 | 2000,00 | 2000,00 | 2000,00 | 2000,00 | 2000,00 | 2000,00 | 2000,00 | 2000,00 | 16000,00 |
| | | бюджет муниципальных образований | - | 0,00 | 0,00 | 0,00 | 0,00 | 0,00 | 0,00 | 0,00 | 0,00 | 0,00 |
| | | государственные внебюджетные фонды Российской Федерации | - | 0,00 | 0,00 | 0,00 | 0,00 | 0,00 | 0,00 | 0,00 | 0,00 | 0,00 |
| | | территориальные государственные внебюджетные фонды | - | 0,00 | 0,00 | 0,00 | 0,00 | 0,00 | 0,00 | 0,00 | 0,00 | 0,00 |
| | | иные внебюджетные источники | - | 0,00 | 0,00 | 0,00 | 0,00 | 0,00 | 0,00 | 0,00 | 0,00 | 0,00 |
| 2.1.2.4. | Изготовление и размещение на объектах наружной рекламы информационных материалов, направленных на предупреждение дорожно-транспортных происшествий | всего | 771 | 1500,00 | 1500,00 | 1500,00 | 1500,00 | 1500,00 | 1500,00 | 1500,00 | 1500,00 | 12000,00 |
| | | федеральный бюджет (субсидии, субвенции, иные межбюджетные трансферты) | - | 0,00 | 0,00 | 0,00 | 0,00 | 0,00 | 0,00 | 0,00 | 0,00 | 0,00 |
| | | краевой бюджет | 771 | 1500,00 | 1500,00 | 1500,00 | 1500,00 | 1500,00 | 1500,00 | 1500,00 | 1500,00 | 12000,00 |
| | | бюджет муниципальных образований | - | 0,00 | 0,00 | 0,00 | 0,00 | 0,00 | 0,00 | 0,00 | 0,00 | 0,00 |
| | | государственные внебюджетные фонды Российской Федерации | - | 0,00 | 0,00 | 0,00 | 0,00 | 0,00 | 0,00 | 0,00 | 0,00 | 0,00 |
| | | территориальные государственные внебюджетные фонды | - | 0,00 | 0,00 | 0,00 | 0,00 | 0,00 | 0,00 | 0,00 | 0,00 | 0,00 |
| | | иные внебюджетные источники | - | 0,00 | 0,00 | 0,00 | 0,00 | 0,00 | 0,00 | 0,00 | 0,00 | 0,00 |
| 2.1.2.5. | Изготовление полиграфической продукции, направленной на предупреждение дорожно-транспортных происшествий | всего | 771 | 500,00 | 500,00 | 500,00 | 500,00 | 500,00 | 500,00 | 500,00 | 500,00 | 4000,00 |
| | | федеральный бюджет (субсидии, субвенции, иные межбюджетные трансферты) | - | 0,00 | 0,00 | 0,00 | 0,00 | 0,00 | 0,00 | 0,00 | 0,00 | 0,00 |
| | | краевой бюджет | 771 | 500,00 | 500,00 | 500,00 | 500,00 | 500,00 | 500,00 | 500,00 | 500,00 | 4000,00 |
| | | бюджет муниципальных образований | - | 0,00 | 0,00 | 0,00 | 0,00 | 0,00 | 0,00 | 0,00 | 0,00 | 0,00 |
| | | государственные внебюджетные фонды Российской Федерации | - | 0,00 | 0,00 | 0,00 | 0,00 | 0,00 | 0,00 | 0,00 | 0,00 | 0,00 |
| | | территориальные государственные внебюджетные фонды | - | 0,00 | 0,00 | 0,00 | 0,00 | 0,00 | 0,00 | 0,00 | 0,00 | 0,00 |
| | | иные внебюджетные источники | - | 0,00 | 0,00 | 0,00 | 0,00 | 0,00 | 0,00 | 0,00 | 0,00 | 0,00 |
| 2.1.2.6. | Мероприятия в области содействия организации беспрепятственного движения участников дорожного движения | всего | 785 | 0,00 | 0,00 | 0,00 | 0,00 | 0,00 | 0,00 | 0,00 | 0,00 | 0,00 |
| | | федеральный бюджет (субсидии, субвенции, иные межбюджетные трансферты) | - | 0,00 | 0,00 | 0,00 | 0,00 | 0,00 | 0,00 | 0,00 | 0,00 | 0,00 |
| | | краевой бюджет | 785 | 0,00 | 0,00 | 0,00 | 0,00 | 0,00 | 0,00 | 0,00 | 0,00 | 0,00 |
| | | бюджет муниципальных образований | - | 0,00 | 0,00 | 0,00 | 0,00 | 0,00 | 0,00 | 0,00 | 0,00 | 0,00 |
| | | государственные внебюджетные фонды Российской Федерации | - | 0,00 | 0,00 | 0,00 | 0,00 | 0,00 | 0,00 | 0,00 | 0,00 | 0,00 |
| | | территориальные государственные внебюджетные фонды | - | 0,00 | 0,00 | 0,00 | 0,00 | 0,00 | 0,00 | 0,00 | 0,00 | 0,00 |
| | | иные внебюджетные источники | - | 0,00 | 0,00 | 0,00 | 0,00 | 0,00 | 0,00 | 0,00 | 0,00 | 0,00 |
| 2.1.3. | Реализация мероприятий по профилактике детского дорожно-транспортного травматизма | всего | X | 0,00 | 0,00 | 0,00 | 4500,00 | 4500,00 | 4500,00 | 4500,00 | 4500,00 | 22500,00 |
| | | | 759 | 0,00 | 0,00 | 0,00 | 4500,00 | 4500,00 | 4500,00 | 4500,00 | 4500,00 | 22500,00 |
| | | федеральный бюджет (субсидии, субвенции, иные межбюджетные трансферты) | – | 0,00 | 0,00 | 0,00 | 0,00 | 0,00 | 0,00 | 0,00 | 0,00 | 0,00 |
| | | краевой бюджет | X | 0,00 | 0,00 | 0,00 | 4500,00 | 4500,00 | 4500,00 | 4500,00 | 4500,00 | 22500,00 |
| | | | 759 | 0,00 | 0,00 | 0,00 | 4500,00 | 4500,00 | 4500,00 | 4500,00 | 4500,00 | 22500,00 |
| | | бюджет муниципальных образований | – | 0,00 | 0,00 | 0,00 | 0,00 | 0,00 | 0,00 | 0,00 | 0,00 | 0,00 |
| | | государственные внебюджетные фонды Российской Федерации | – | 0,00 | 0,00 | 0,00 | 0,00 | 0,00 | 0,00 | 0,00 | 0,00 | 0,00 |
| | | территориальные государственные внебюджетные фонды | – | 0,00 | 0,00 | 0,00 | 0,00 | 0,00 | 0,00 | 0,00 | 0,00 | 0,00 |
| | | иные внебюджетные источники | – | 0,00 | 0,00 | 0,00 | 0,00 | 0,00 | 0,00 | 0,00 | 0,00 | 0,00 |

| № п/п | Наименование подпрограммы, программы, принятой в соответствии с требованиями федерального законодательства в сфере реализации государственной программы | Источники ресурсного обеспечения | ГРБС | Оценка расходов (тыс. руб.), годы | | | | | | | | |
|---|---|---|---|---|---|---|---|---|---|---|---|---|
| | | | | 2020 год | 2021 год | 2022 год | 2023 год | 2024 год | 2025 год | 2026 год | 2027 год | Всего |
| 1 | 2 | 3 | 4 | 5 | 6 | 7 | 8 | 9 | 10 | 11 | 12 | 13 |
| 2.1.3.1. | Создание на базе краевых профессиональных образовательных организаций автодромов для обучения вождению | всего | 759 | 0,00 | 0,00 | 0,00 | 2150,00 | 2150,00 | 2150,00 | 2150,00 | 2150,00 | 10750,00 |
| | | федеральный бюджет (субсидии, субвенции, иные межбюджетные трансферты) | – | 0,00 | 0,00 | 0,00 | 0,00 | 0,00 | 0,00 | 0,00 | 0,00 | 0,00 |
| | | краевой бюджет | 759 | 0,00 | 0,00 | 0,00 | 2150,00 | 2150,00 | 2150,00 | 2150,00 | 2150,00 | 10750,00 |
| | | бюджет муниципальных образований | – | 0,00 | 0,00 | 0,00 | 0,00 | 0,00 | 0,00 | 0,00 | 0,00 | 0,00 |
| | | государственные внебюджетные фонды Российской Федерации | – | 0,00 | 0,00 | 0,00 | 0,00 | 0,00 | 0,00 | 0,00 | 0,00 | 0,00 |
| | | территориальные государственные внебюджетные фонды | – | 0,00 | 0,00 | 0,00 | 0,00 | 0,00 | 0,00 | 0,00 | 0,00 | 0,00 |
| | | иные внебюджетные источники | – | 0,00 | 0,00 | 0,00 | 0,00 | 0,00 | 0,00 | 0,00 | 0,00 | 0,00 |
| 2.1.3.2. | Изготовление и распространение световозвращающих приспособлений в среде дошкольников и учащихся младших классов | всего | 759 | 0,00 | 0,00 | 0,00 | 1000,00 | 1000,00 | 1000,00 | 1000,00 | 1000,00 | 5000,00 |
| | | федеральный бюджет (субсидии, субвенции, иные межбюджетные трансферты) | – | 0,00 | 0,00 | 0,00 | 0,00 | 0,00 | 0,00 | 0,00 | 0,00 | 0,00 |
| | | краевой бюджет | 759 | 0,00 | 0,00 | 0,00 | 1000,00 | 1000,00 | 1000,00 | 1000,00 | 1000,00 | 5000,00 |
| | | бюджет муниципальных образований | – | 0,00 | 0,00 | 0,00 | 0,00 | 0,00 | 0,00 | 0,00 | 0,00 | 0,00 |
| | | государственные внебюджетные фонды Российской Федерации | – | 0,00 | 0,00 | 0,00 | 0,00 | 0,00 | 0,00 | 0,00 | 0,00 | 0,00 |
| | | территориальные государственные внебюджетные фонды | – | 0,00 | 0,00 | 0,00 | 0,00 | 0,00 | 0,00 | 0,00 | 0,00 | 0,00 |
| | | иные внебюджетные источники | – | 0,00 | 0,00 | 0,00 | 0,00 | 0,00 | 0,00 | 0,00 | 0,00 | 0,00 |
| 2.1.3.3. | Организация и проведение краевой профильной смены по безопасности дорожного движения | всего | 759 | 0,00 | 0,00 | 0,00 | 1000,00 | 1000,00 | 1000,00 | 1000,00 | 1000,00 | 5000,00 |
| | | федеральный бюджет (субсидии, субвенции, иные межбюджетные трансферты) | – | 0,00 | 0,00 | 0,00 | 0,00 | 0,00 | 0,00 | 0,00 | 0,00 | 0,00 |
| | | краевой бюджет | 759 | 0,00 | 0,00 | 0,00 | 1000,00 | 1000,00 | 1000,00 | 1000,00 | 1000,00 | 5000,00 |
| | | бюджет муниципальных образований | – | 0,00 | 0,00 | 0,00 | 0,00 | 0,00 | 0,00 | 0,00 | 0,00 | 0,00 |
| | | государственные внебюджетные фонды Российской Федерации | – | 0,00 | 0,00 | 0,00 | 0,00 | 0,00 | 0,00 | 0,00 | 0,00 | 0,00 |
| | | территориальные государственные внебюджетные фонды | – | 0,00 | 0,00 | 0,00 | 0,00 | 0,00 | 0,00 | 0,00 | 0,00 | 0,00 |
| | | иные внебюджетные источники | – | 0,00 | 0,00 | 0,00 | 0,00 | 0,00 | 0,00 | 0,00 | 0,00 | 0,00 |
| 2.1.3.4. | Подготовка и направление команд детей Приморского края и руководителей команд на ежегодные Всероссийские соревнования «Безопасное колесо» (оплата проезда к месту проведения и обратно, приобретение формы делегации), а также иные массовые мероприятия с детьми Приморского края (межгосударственные слеты, всероссийские конкурсы, фестивали с несовершеннолетними участниками дорожного движения) | всего | 759 | 0,00 | 0,00 | 0,00 | 350,00 | 350,00 | 350,00 | 350,00 | 350,00 | 1750,00 |
| | | федеральный бюджет (субсидии, субвенции, иные межбюджетные трансферты) | – | 0,00 | 0,00 | 0,00 | 0,00 | 0,00 | 0,00 | 0,00 | 0,00 | 0,00 |
| | | краевой бюджет | 759 | 0,00 | 0,00 | 0,00 | 350,00 | 350,00 | 350,00 | 350,00 | 350,00 | 1750,00 |
| | | бюджет муниципальных образований | – | 0,00 | 0,00 | 0,00 | 0,00 | 0,00 | 0,00 | 0,00 | 0,00 | 0,00 |
| | | государственные внебюджетные фонды Российской Федерации | – | 0,00 | 0,00 | 0,00 | 0,00 | 0,00 | 0,00 | 0,00 | 0,00 | 0,00 |
| | | территориальные государственные внебюджетные фонды | – | 0,00 | 0,00 | 0,00 | 0,00 | 0,00 | 0,00 | 0,00 | 0,00 | 0,00 |
| | | иные внебюджетные источники | – | 0,00 | 0,00 | 0,00 | 0,00 | 0,00 | 0,00 | 0,00 | 0,00 | 0,00 |
| 2.1.4. | Реализация мероприятий по медицинскому обеспечению безопасности дорожного движения и повышению качества оказания первой помощи лицам, пострадавшим в результате дорожно-транспортных происшествий | всего | X | 770,00 | 770,00 | 770,00 | 5782,00 | 4782,00 | 4782,00 | 15517,00 | 23517,00 | 56690,00 |
| | | | 761 | 770,00 | 770,00 | 770,00 | 5782,00 | 4782,00 | 4782,00 | 15517,00 | 23517,00 | 56690,00 |
| | | федеральный бюджет (субсидии, субвенции, иные межбюджетные трансферты) | – | 0,00 | 0,00 | 0,00 | 0,00 | 0,00 | 0,00 | 0,00 | 0,00 | 0,00 |
| | | краевой бюджет | X | 770,00 | 770,00 | 770,00 | 5782,00 | 4782,00 | 4782,00 | 15517,00 | 23517,00 | 56690,00 |
| | | | 761 | 770,00 | 770,00 | 770,00 | 5782,00 | 4782,00 | 4782,00 | 15517,00 | 23517,00 | 56690,00 |
| | | бюджет муниципальных образований | – | 0,00 | 0,00 | 0,00 | 0,00 | 0,00 | 0,00 | 0,00 | 0,00 | 0,00 |
| | | государственные внебюджетные фонды Российской Федерации | – | 0,00 | 0,00 | 0,00 | 0,00 | 0,00 | 0,00 | 0,00 | 0,00 | 0,00 |
| | | территориальные государственные внебюджетные фонды | – | 0,00 | 0,00 | 0,00 | 0,00 | 0,00 | 0,00 | 0,00 | 0,00 | 0,00 |
| | | иные внебюджетные источники | – | 0,00 | 0,00 | 0,00 | 0,00 | 0,00 | 0,00 | 0,00 | 0,00 | 0,00 |
| 2.1.4.1. | Приобретение и оснащение краевых государственных бюджетных учреждений здравоохранения лабораторным и реабилитационным оборудованием для диагностики и организации реабилитационного процесса | всего | 761 | 770,00 | 770,00 | 770,00 | 2265,00 | 1265,00 | 1265,00 | 12000,00 | 20000,00 | 39105,00 |
| | | федеральный бюджет (субсидии, субвенции, иные межбюджетные трансферты) | – | 0,00 | 0,00 | 0,00 | 0,00 | 0,00 | 0,00 | 0,00 | 0,00 | 0,00 |
| | | краевой бюджет | 761 | 770,00 | 770,00 | 770,00 | 2265,00 | 1265,00 | 1265,00 | 12000,00 | 20000,00 | 39105,00 |
| | | бюджет муниципальных образований | – | 0,00 | 0,00 | 0,00 | 0,00 | 0,00 | 0,00 | 0,00 | 0,00 | 0,00 |
| | | государственные внебюджетные фонды Российской Федерации | – | 0,00 | 0,00 | 0,00 | 0,00 | 0,00 | 0,00 | 0,00 | 0,00 | 0,00 |
| | | территориальные государственные внебюджетные фонды | – | 0,00 | 0,00 | 0,00 | 0,00 | 0,00 | 0,00 | 0,00 | 0,00 | 0,00 |
| | | иные внебюджетные источники | – | 0,00 | 0,00 | 0,00 | 0,00 | 0,00 | 0,00 | 0,00 | 0,00 | 0,00 |
| 2.1.4.2. | Организация на базе краевого государственного казенного учреждения здравоохранения «Территориальный центр медицины катастроф» обучения оказанию первой помощи пострадавшим в дорожно-транспортных происшествиях | всего | 761 | 0,00 | 0,00 | 0,00 | 3517,00 | 3517,00 | 3517,00 | 3517,00 | 3517,00 | 17585,00 |
| | | федеральный бюджет (субсидии, субвенции, иные межбюджетные трансферты) | – | 0,00 | 0,00 | 0,00 | 0,00 | 0,00 | 0,00 | 0,00 | 0,00 | 0,00 |
| | | краевой бюджет | 761 | 0,00 | 0,00 | 0,00 | 3517,00 | 3517,00 | 3517,00 | 3517,00 | 3517,00 | 17585,00 |
| | | бюджет муниципальных образований | – | 0,00 | 0,00 | 0,00 | 0,00 | 0,00 | 0,00 | 0,00 | 0,00 | 0,00 |
| | | государственные внебюджетные фонды Российской Федерации | – | 0,00 | 0,00 | 0,00 | 0,00 | 0,00 | 0,00 | 0,00 | 0,00 | 0,00 |
| | | территориальные государственные внебюджетные фонды | – | 0,00 | 0,00 | 0,00 | 0,00 | 0,00 | 0,00 | 0,00 | 0,00 | 0,00 |
| | | иные внебюджетные источники | – | 0,00 | 0,00 | 0,00 | 0,00 | 0,00 | 0,00 | 0,00 | 0,00 | 0,00 |
| 3. | Подпрограмма «Обеспечение деятельности мировой юстиции и государственного управления в сфере обеспечения общественной безопасности и правопорядка в Приморском крае» на 2020-2027 годы | всего | X | 653154,10 | 689192,75 | 630466,11 | 613707,91 | 613707,91 | 613707,91 | 633390,31 | 613707,91 | 5061034,93 |
| | | | 785 | 653154,10 | 689192,75 | 630466,11 | 613707,91 | 613707,91 | 613707,91 | 633390,31 | 613707,91 | 5061034,93 |
| | | федеральный бюджет (субсидии, субвенции, иные межбюджетные трансферты) | X | 33422,20 | 33909,10 | 51850,60 | 35092,40 | 35092,40 | 35092,40 | 54774,80 | 35092,40 | 314326,30 |
| | | | 785 | 33422,20 | 33909,10 | 51850,60 | 35092,40 | 35092,40 | 35092,40 | 54774,80 | 35092,40 | 314326,30 |
| | | краевой бюджет | X | 619731,90 | 655283,65 | 578615,51 | 578615,51 | 578615,51 | 578615,51 | 578615,51 | 578615,51 | 4746708,63 |
| | | | 785 | 619731,90 | 655283,65 | 578615,51 | 578615,51 | 578615,51 | 578615,51 | 578615,51 | 578615,51 | 4746708,63 |
| | | бюджет муниципальных образований | – | 0,00 | 0,00 | 0,00 | 0,00 | 0,00 | 0,00 | 0,00 | 0,00 | 0,00 |
| | | государственные внебюджетные фонды Российской Федерации | – | 0,00 | 0,00 | 0,00 | 0,00 | 0,00 | 0,00 | 0,00 | 0,00 | 0,00 |
| | | территориальные государственные внебюджетные фонды | – | 0,00 | 0,00 | 0,00 | 0,00 | 0,00 | 0,00 | 0,00 | 0,00 | 0,00 |
| | | иные внебюджетные источники | – | 0,00 | 0,00 | 0,00 | 0,00 | 0,00 | 0,00 | 0,00 | 0,00 | 0,00 |

| № п/п | Наименование подпрограммы, программы, принятой в соответствии с требованиями федерального законодательства в сфере реализации государственной программы | Источники ресурсного обеспечения | ГРБС | Оценка расходов (тыс. руб.), годы | | | | | | | | |
|---|---|---|---|---|---|---|---|---|---|---|---|---|
| | | | | 2020 год | 2021 год | 2022 год | 2023 год | 2024 год | 2025 год | 2026 год | 2027 год | Всего |
| 1 | 2 | 3 | 4 | 5 | 6 | 7 | 8 | 9 | 10 | 11 | 12 | 13 |
| 3.1. | Основное мероприятие «Обеспечение деятельности мировой юстиции в Приморском крае» | всего | X | 468787,13 | 504947,33 | 428279,19 | 428279,19 | 428279,19 | 428279,19 | 428279,19 | 428279,19 | 3543409,60 |
| | | | 785 | 468787,13 | 504947,33 | 428279,19 | 428279,19 | 428279,19 | 428279,19 | 428279,19 | 428279,19 | 3543409,60 |
| | | федеральный бюджет (субсидии, субвенции, иные межбюджетные трансферты) | – | 0,00 | 0,00 | 0,00 | 0,00 | 0,00 | 0,00 | 0,00 | 0,00 | 0,00 |
| | | краевой бюджет | X | 468787,13 | 504947,33 | 428279,19 | 428279,19 | 428279,19 | 428279,19 | 428279,19 | 428279,19 | 3543409,60 |
| | | | 785 | 468787,13 | 504947,33 | 428279,19 | 428279,19 | 428279,19 | 428279,19 | 428279,19 | 428279,19 | 3543409,60 |
| | | бюджет муниципальных образований | – | 0,00 | 0,00 | 0,00 | 0,00 | 0,00 | 0,00 | 0,00 | 0,00 | 0,00 |
| | | государственные внебюджетные фонды Российской Федерации | – | 0,00 | 0,00 | 0,00 | 0,00 | 0,00 | 0,00 | 0,00 | 0,00 | 0,00 |
| | | территориальные государственные внебюджетные фонды | – | 0,00 | 0,00 | 0,00 | 0,00 | 0,00 | 0,00 | 0,00 | 0,00 | 0,00 |
| | | иные внебюджетные источники | – | 0,00 | 0,00 | 0,00 | 0,00 | 0,00 | 0,00 | 0,00 | 0,00 | 0,00 |
| 3.1.1. | Материально-техническое и финансовое обеспечение деятельности мировых судей | всего | 785 | 430378,13 | 428279,19 | 428279,19 | 428279,19 | 428279,19 | 428279,19 | 428279,19 | 428279,19 | 3428332,46 |
| | | федеральный бюджет (субсидии, субвенции, иные межбюджетные трансферты) | – | 0,00 | 0,00 | 0,00 | 0,00 | 0,00 | 0,00 | 0,00 | 0,00 | 0,00 |
| | | краевой бюджет | 785 | 430378,13 | 428279,19 | 428279,19 | 428279,19 | 428279,19 | 428279,19 | 428279,19 | 428279,19 | 3428332,46 |
| | | бюджет муниципальных образований | – | 0,00 | 0,00 | 0,00 | 0,00 | 0,00 | 0,00 | 0,00 | 0,00 | 0,00 |
| | | государственные внебюджетные фонды Российской Федерации | – | 0,00 | 0,00 | 0,00 | 0,00 | 0,00 | 0,00 | 0,00 | 0,00 | 0,00 |
| | | территориальные государственные внебюджетные фонды | – | 0,00 | 0,00 | 0,00 | 0,00 | 0,00 | 0,00 | 0,00 | 0,00 | 0,00 |
| | | иные внебюджетные источники | – | 0,00 | 0,00 | 0,00 | 0,00 | 0,00 | 0,00 | 0,00 | 0,00 | 0,00 |
| 3.1.2. | Реставрация объекта культурного наследия «Здание по адресу: г. Владивосток, ул. Луговая, 33» с целью приспособления под офисные помещения для размещения судебных участков мировых судей города Владивостока, в том числе проектно-изыскательские работы | всего | 785 | 38409,00 | 76668,14 | 0,00 | 0,00 | 0,00 | 0,00 | 0,00 | 0,00 | 115077,14 |
| | | федеральный бюджет (субсидии, субвенции, иные межбюджетные трансферты) | – | 0,00 | 0,00 | 0,00 | 0,00 | 0,00 | 0,00 | 0,00 | 0,00 | 0,00 |
| | | краевой бюджет | 785 | 38409,00 | 76668,14 | 0,00 | 0,00 | 0,00 | 0,00 | 0,00 | 0,00 | 115077,14 |
| | | бюджет муниципальных образований | – | 0,00 | 0,00 | 0,00 | 0,00 | 0,00 | 0,00 | 0,00 | 0,00 | 0,00 |
| | | государственные внебюджетные фонды Российской Федерации | – | 0,00 | 0,00 | 0,00 | 0,00 | 0,00 | 0,00 | 0,00 | 0,00 | 0,00 |
| | | территориальные государственные внебюджетные фонды | – | 0,00 | 0,00 | 0,00 | 0,00 | 0,00 | 0,00 | 0,00 | 0,00 | 0,00 |
| | | иные внебюджетные источники | – | 0,00 | 0,00 | 0,00 | 0,00 | 0,00 | 0,00 | 0,00 | 0,00 | 0,00 |
| 3.2. | Основное мероприятие «Финансовое обеспечение переданных федеральных полномочий» | всего | X | 33422,20 | 33909,10 | 51850,60 | 35092,40 | 35092,40 | 35092,40 | 54774,80 | 35092,40 | 314326,30 |
| | | | 785 | 33422,20 | 33909,10 | 51850,60 | 35092,40 | 35092,40 | 35092,40 | 54774,80 | 35092,40 | 314326,30 |
| | | федеральный бюджет (субсидии, субвенции, иные межбюджетные трансферты) | X | 33422,20 | 33909,10 | 51850,60 | 35092,40 | 35092,40 | 35092,40 | 54774,80 | 35092,40 | 314326,30 |
| | | | 785 | 33422,20 | 33909,10 | 51850,60 | 35092,40 | 35092,40 | 35092,40 | 54774,80 | 35092,40 | 314326,30 |
| | | краевой бюджет | – | 0,00 | 0,00 | 0,00 | 0,00 | 0,00 | 0,00 | 0,00 | 0,00 | 0,00 |
| | | бюджет муниципальных образований | – | 0,00 | 0,00 | 0,00 | 0,00 | 0,00 | 0,00 | 0,00 | 0,00 | 0,00 |
| | | государственные внебюджетные фонды Российской Федерации | – | 0,00 | 0,00 | 0,00 | 0,00 | 0,00 | 0,00 | 0,00 | 0,00 | 0,00 |
| | | территориальные государственные внебюджетные фонды | – | 0,00 | 0,00 | 0,00 | 0,00 | 0,00 | 0,00 | 0,00 | 0,00 | 0,00 |
| | | иные внебюджетные источники | – | 0,00 | 0,00 | 0,00 | 0,00 | 0,00 | 0,00 | 0,00 | 0,00 | 0,00 |
| 3.2.1. | Предоставление муниципальным образованиям Приморского края субвенции для финансового обеспечения переданных исполнительно-распорядительным органам муниципальных образований государственных полномочий по составлению (изменению) списков кандидатов в присяжные заседатели федеральных судов общей юрисдикции | всего | 785 | 1949,20 | 2088,60 | 18849,70 | 2091,50 | 2091,50 | 2091,50 | 21773,90 | 2091,50 | 53027,40 |
| | | федеральный бюджет (субсидии, субвенции, иные межбюджетные трансферты) | 785 | 1949,20 | 2088,60 | 18849,70 | 2091,50 | 2091,50 | 2091,50 | 21773,90 | 2091,50 | 53027,40 |
| | | краевой бюджет | – | 0,00 | 0,00 | 0,00 | 0,00 | 0,00 | 0,00 | 0,00 | 0,00 | 0,00 |
| | | бюджет муниципальных образований | – | 0,00 | 0,00 | 0,00 | 0,00 | 0,00 | 0,00 | 0,00 | 0,00 | 0,00 |
| | | государственные внебюджетные фонды Российской Федерации | – | 0,00 | 0,00 | 0,00 | 0,00 | 0,00 | 0,00 | 0,00 | 0,00 | 0,00 |
| | | территориальные государственные внебюджетные фонды | – | 0,00 | 0,00 | 0,00 | 0,00 | 0,00 | 0,00 | 0,00 | 0,00 | 0,00 |
| | | иные внебюджетные источники | – | 0,00 | 0,00 | 0,00 | 0,00 | 0,00 | 0,00 | 0,00 | 0,00 | 0,00 |
| 3.2.2. | Предоставление муниципальным образованиям Приморского края субвенции на осуществление федеральных полномочий по первичному воинскому учету на территориях, где отсутствуют военные комиссариаты | всего | 785 | 31473,00 | 31820,50 | 33000,90 | 33000,90 | 33000,90 | 33000,90 | 33000,90 | 33000,90 | 261298,90 |
| | | федеральный бюджет (субсидии, субвенции, иные межбюджетные трансферты) | 785 | 31473,00 | 31820,50 | 33000,90 | 33000,90 | 33000,90 | 33000,90 | 33000,90 | 33000,90 | 261298,90 |
| | | краевой бюджет | – | 0,00 | 0,00 | 0,00 | 0,00 | 0,00 | 0,00 | 0,00 | 0,00 | 0,00 |
| | | бюджет муниципальных образований | – | 0,00 | 0,00 | 0,00 | 0,00 | 0,00 | 0,00 | 0,00 | 0,00 | 0,00 |
| | | государственные внебюджетные фонды Российской Федерации | – | 0,00 | 0,00 | 0,00 | 0,00 | 0,00 | 0,00 | 0,00 | 0,00 | 0,00 |
| | | территориальные государственные внебюджетные фонды | – | 0,00 | 0,00 | 0,00 | 0,00 | 0,00 | 0,00 | 0,00 | 0,00 | 0,00 |
| | | иные внебюджетные источники | – | 0,00 | 0,00 | 0,00 | 0,00 | 0,00 | 0,00 | 0,00 | 0,00 | 0,00 |
| 3.3. | Основное мероприятие «Обеспечение государственного управления в сфере реализации государственной программы» | всего | X | 150944,77 | 150336,32 | 150336,32 | 150336,32 | 150336,32 | 150336,32 | 150336,32 | 150336,32 | 1203299,04 |
| | | | 785 | 150944,77 | 150336,32 | 150336,32 | 150336,32 | 150336,32 | 150336,32 | 150336,32 | 150336,32 | 1203299,04 |
| | | федеральный бюджет (субсидии, субвенции, иные межбюджетные трансферты) | – | 0,00 | 0,00 | 0,00 | 0,00 | 0,00 | 0,00 | 0,00 | 0,00 | 0,00 |
| | | краевой бюджет | X | 150944,77 | 150336,32 | 150336,32 | 150336,32 | 150336,32 | 150336,32 | 150336,32 | 150336,32 | 1203299,04 |
| | | | 785 | 150944,77 | 150336,32 | 150336,32 | 150336,32 | 150336,32 | 150336,32 | 150336,32 | 150336,32 | 1203299,04 |
| | | бюджет муниципальных образований | – | 0,00 | 0,00 | 0,00 | 0,00 | 0,00 | 0,00 | 0,00 | 0,00 | 0,00 |
| | | государственные внебюджетные фонды Российской Федерации | – | 0,00 | 0,00 | 0,00 | 0,00 | 0,00 | 0,00 | 0,00 | 0,00 | 0,00 |
| | | территориальные государственные внебюджетные фонды | – | 0,00 | 0,00 | 0,00 | 0,00 | 0,00 | 0,00 | 0,00 | 0,00 | 0,00 |
| | | иные внебюджетные источники | – | 0,00 | 0,00 | 0,00 | 0,00 | 0,00 | 0,00 | 0,00 | 0,00 | 0,00 |

| № п/п | Наименование подпрограммы, программы, принятой в соответствии с требованиями федерального законодательства в сфере реализации государственной программы | Источники ресурсного обеспечения | ГРБС | Оценка расходов (тыс. руб.), годы | | | | | | | | |
|---|---|---|---|---|---|---|---|---|---|---|---|---|
| | | | | 2020 год | 2021 год | 2022 год | 2023 год | 2024 год | 2025 год | 2026 год | 2027 год | Всего |
| 1 | 2 | 3 | 4 | 5 | 6 | 7 | 8 | 9 | 10 | 11 | 12 | 13 |
| 3.3.1. | Обеспечение государственного управления в сфере реализации государственной программы | всего | 785 | 38707,88 | 38360,72 | 38360,72 | 38360,72 | 38360,72 | 38360,72 | 38360,72 | 38360,72 | 307232,89 |
| | | федеральный бюджет (субсидии, субвенции, иные межбюджетные трансферты) | – | 0,00 | 0,00 | 0,00 | 0,00 | 0,00 | 0,00 | 0,00 | 0,00 | 0,00 |
| | | краевой бюджет | 785 | 38707,88 | 38360,72 | 38360,72 | 38360,72 | 38360,72 | 38360,72 | 38360,72 | 38360,72 | 307232,89 |
| | | бюджет муниципальных образований | – | 0,00 | 0,00 | 0,00 | 0,00 | 0,00 | 0,00 | 0,00 | 0,00 | 0,00 |
| | | государственные внебюджетные фонды Российской Федерации | – | 0,00 | 0,00 | 0,00 | 0,00 | 0,00 | 0,00 | 0,00 | 0,00 | 0,00 |
| | | территориальные государственные внебюджетные фонды | – | 0,00 | 0,00 | 0,00 | 0,00 | 0,00 | 0,00 | 0,00 | 0,00 | 0,00 |
| | | иные внебюджетные источники | – | 0,00 | 0,00 | 0,00 | 0,00 | 0,00 | 0,00 | 0,00 | 0,00 | 0,00 |
| 3.3.2. | Обеспечение деятельности краевого государственного казенного учреждения «Примгосавтонадзор» | всего | 785 | 112236,88 | 111975,61 | 111975,61 | 111975,61 | 111975,61 | 111975,61 | 111975,61 | 111975,61 | 896066,15 |
| | | федеральный бюджет (субсидии, субвенции, иные межбюджетные трансферты) | – | 0,00 | 0,00 | 0,00 | 0,00 | 0,00 | 0,00 | 0,00 | 0,00 | 0,00 |
| | | краевой бюджет | 785 | 112236,88 | 111975,61 | 111975,61 | 111975,61 | 111975,61 | 111975,61 | 111975,61 | 111975,61 | 896066,15 |
| | | бюджет муниципальных образований | – | 0,00 | 0,00 | 0,00 | 0,00 | 0,00 | 0,00 | 0,00 | 0,00 | 0,00 |
| | | государственные внебюджетные фонды Российской Федерации | – | 0,00 | 0,00 | 0,00 | 0,00 | 0,00 | 0,00 | 0,00 | 0,00 | 0,00 |
| | | территориальные государственные внебюджетные фонды | – | 0,00 | 0,00 | 0,00 | 0,00 | 0,00 | 0,00 | 0,00 | 0,00 | 0,00 |
| | | иные внебюджетные источники | – | 0,00 | 0,00 | 0,00 | 0,00 | 0,00 | 0,00 | 0,00 | 0,00 | 0,00 |

Приложение № 7
к государственной программе Приморского края «Безопасный край» на 2020-2027 годы,
утвержденной постановлением Администрации Приморского края
от 25 декабря 2019 года № 904-па

**ИНФОРМАЦИЯ**
**о социальных и финансовых налоговых льготах, критериях целесообразности налоговых льгот, целях налоговых льгот, целевых показателях государственной программы Приморского края «Безопасный край» на 2020-2027 годы, на значение (достижение) которых оказывают влияние налоговые льготы, а также о результативности налоговых льгот**

| Нормативный правовой акт, устанавливающий льготу | Краткое наименование налоговой льготы | Критерии целесообразности налоговой льготы | | | | Наименование мероприятий государственной программы | Цель налоговой льготы | Целевой показатель государственной программы, на значение (достижение) которого оказывает влияние налоговая льгота | Результативность налоговой льготы (какое влияние окажет налоговая льгота на достижение целевого показателя государственной программы) | Код ведомственной классификации ответственного исполнителя (соисполнителя) государственной программы | Налоговая льгота по годам | | | | | | | |
|---|---|---|---|---|---|---|---|---|---|---|---|---|---|---|---|---|---|---|
| | | цели и задачи государственной программы, которым соответствует налоговая льгота | расходы на администрирование налоговой льготы (не более 10 % от объема налоговой льготы) | востребованность налоговой льготы (количество налогоплательщиков, которым предоставлена льгота) | положительные внешние эффекты | | | | | | 2020 | 2021 | 2022 | 2023 | 2024 | 2025 | 2026 | 2027 |
| 1 | 2 | 3 | 4 | 5 | 6 | 7 | 8 | 9 | 10 | 11 | 12 | 13 | 14 | 15 | 16 | 17 | 18 | 19 |
| применение социальных и финансовых налоговых льгот в рамках реализации государственной программы не предусмотрено | | | | | | | | | | | | | | | | | | |

Приложение № 8
к государственной программе Приморского края «Безопасный край» на 2020-2027 годы,
утвержденной постановлением Администрации Приморского края
от 25 декабря 2019 года № 904-па

**ИНФОРМАЦИЯ**
**о стимулирующих налоговых льготах, критериях целесообразности налоговых льгот, целях налоговых льгот, целевых показателях государственной программы Приморского края «Безопасный край» на 2020-2027 годы, на значение (достижение) которых оказывают влияние налоговые льготы, результативности налоговых льгот, а также о бюджетном эффекте налоговых льгот**

| Нормативный правовой акт, устанавливающий льготу | Краткое наименование налоговой льготы | Критерии целесообразности налоговой льготы | | | | Наименование мероприятий государственной программы | Цель налоговой льготы | Целевой показатель государственной программы, на значение (достижение) которого оказывает влияние налоговая льгота | Результативность налоговой льготы (какое влияние окажет налоговая льгота на достижение целевого показателя государственной программы) | Бюджетный эффект налоговой льготы (сумма дополнительных налоговых поступлений в консолидированный бюджет Приморского края от налогоплательщиков, пользующихся налоговой льготой) | Код ведомственной классификации ответственного исполнителя (соисполнителя) государственной программы | Налоговая льгота по годам | | | | | | | |
|---|---|---|---|---|---|---|---|---|---|---|---|---|---|---|---|---|---|---|---|
| | | цели и задачи государственной программы, которым соответствует налоговая льгота | расходы на администрирование налоговой льготы (не более 10 % от объема налоговой льготы) | востребованность налоговой льготы (количество налогоплательщиков, которым предоставлена льгота) | положительные внешние эффекты | | | | | | | 2020 | 2021 | 2022 | 2023 | 2024 | 2025 | 2026 | 2027 |
| 1 | 2 | 3 | 4 | 5 | 6 | 7 | 8 | 9 | 10 | 11 | 12 | 13 | 14 | 15 | 16 | 17 | 18 | 19 | 20 |
| применение стимулирующих налоговых льгот в рамках реализации государственной программы не предусмотрено | | | | | | | | | | | | | | | | | | | |

Приложение № 9
к государственной программе Приморского края «Безопасный край» на 2020-2027 годы,
утвержденной постановлением Администрации Приморского края
от 25 декабря 2019 года № 904-па

**ПАСПОРТ**
**подпрограммы «Комплексные меры профилактики правонарушений, экстремизма и терроризма, незаконного потребления наркотических средств и психотропных веществ в Приморском крае» на 2020-2027 годы государственной программы Приморского края «Безопасный край» на 2020-2027 годы**

| | |
|---|---|
| Ответственный исполнитель подпрограммы | департамент по координации правоохранительной деятельности, исполнения административного законодательства и обеспечения деятельности мировых судей Приморского края |
| Соисполнители подпрограммы | департамент внутренней политики Приморского края;<br>департамент информационной политики Приморского края;<br>департамент по делам молодежи Приморского края;<br>министерство здравоохранения Приморского края;<br>министерство культуры и архивного дела Приморского края;<br>министерство образования Приморского края;<br>министерство строительства Приморского края;<br>министерство труда и социальной политики Приморского края;<br>Правительство Приморского края |
| Цели подпрограммы | улучшение криминогенной обстановки на территории Приморского края;<br>совершенствование системы профилактики правонарушений |
| Задачи подпрограммы | профилактика правонарушений, асоциального и противоправного поведения, повышение уровня правовой культуры населения;<br>профилактика незаконного потребления наркотических средств и психотропных веществ, совершенствование антинаркотической пропаганды;<br>формирование в обществе нетерпимого отношения к проявлениям терроризма и экстремизма, повышение уровня антитеррористической защищенности на территории Приморского края;<br>пропаганда государственной антикоррупционной политики, формирование в обществе нетерпимого отношения к проявлениям коррупции;<br>пропаганда здорового и социально активного образа жизни, в том числе среди подростков и молодежи;<br>привлечение внимания общественности к вопросам профилактики правонарушений, экстремизма и терроризма, незаконного потребления наркотических средств и психотропных веществ;<br>профилактика правонарушений в сфере миграционного законодательства Российской Федерации |
| Показатели государственной программы, характеризующие цели и задачи подпрограммы | количество преступлений, совершенных несовершеннолетними или при их соучастии;<br>показатель первичной заболеваемости наркоманией на 100 тысяч населения;<br>количество зарегистрированных несанкционированных акций экстремистской направленности, повлекших возникновение массовых беспорядков или иное осложнение оперативной обстановки;<br>количество преступлений, совершенных с использованием оружия, боеприпасов, взрывчатых веществ и взрывных устройств;<br>количество случаев оказания гражданам бесплатной юридической помощи;<br>количество созданных телепередач по правовому просвещению населения по вопросам антикоррупционной деятельности;<br>доля граждан, удовлетворенных деятельностью органов государственной власти |

| | |
|---|---|
| | Приморского края по противодействию коррупции и результатами противодействия коррупции;<br>количество изготовленных видеороликов и графических материалов, направленных на пропаганду ответственного родительства и защиту детей, в том числе в сети «Интернет», а также на ознакомление детей и их родителей (законных представителей) с полезными и безопасными сайтами для детей;<br>количество государственных учреждений культуры, оснащенных системами контроля и управления доступом, досмотровым оборудованием |
| Сроки реализации подпрограммы | 2020-2027 годы |
| Объем средств краевого бюджета на финансирование подпрограммы и прогнозная оценка привлекаемых на реализацию ее целей средств федерального бюджета, бюджетов государственных внебюджетных фондов, иных внебюджетных источников, бюджетов муниципальных образований Приморского края в случае участия Приморского края в реализации муниципальных программ, аналогичных мероприятиям государственной программы Приморского края | объем средств краевого бюджета на финансирование подпрограммы составляет 932652,06 тыс. рублей, в том числе:<br>2020 год – 120659,07 тыс. рублей;<br>2021 год – 106110,43 тыс. рублей;<br>2022 год – 106110,43 тыс. рублей;<br>2023 год – 120899,43 тыс. рублей;<br>2024 год – 120899,43 тыс. рублей;<br>2025 год – 119324,43 тыс. рублей;<br>2026 год – 119324,43 тыс. рублей;<br>2027 год – 119324,43 тыс. рублей. |

Приложение № 10
к государственной программе Приморского края «Безопасный край» на 2020-2027 годы,
утвержденной постановлением Администрации Приморского края
от 25 декабря 2019 года № 904-па

**ПАСПОРТ**
**подпрограммы «Повышение безопасности дорожного движения в Приморском крае» на 2020-2027 годы государственной программы Приморского края «Безопасный край» на 2020-2027 годы**

| | |
|---|---|
| Ответственный исполнитель подпрограммы | департамент по координации правоохранительной деятельности, исполнения административного законодательства и обеспечения деятельности мировых судей Приморского края |
| Соисполнители подпрограммы | департамент информационной политики Приморского края;<br>министерство здравоохранения Приморского края;<br>министерство образования Приморского края |
| Цели подпрограммы | снижение смертности в результате дорожно-транспортных происшествий |
| Задачи подпрограммы | обеспечение функционирования и развитие системы профилактического видеонаблюдения и автоматической фиксации нарушений Правил дорожного движения Российской Федерации;<br>повышение правосознания и ответственности участников дорожного движения;<br>профилактика детского дорожно-транспортного травматизма;<br>медицинское обеспечение безопасности дорожного движения и повышение качества оказания первой помощи лицам, пострадавшим в результате дорожно-транспортных происшествий |
| Показатели государственной программы, характеризующие цели и задачи подпрограммы | социальный риск (количество лиц, погибших в дорожно-транспортных происшествиях, на 100 тысяч населения);<br>количество детей, погибших в дорожно-транспортных происшествиях;<br>количество пешеходов, погибших в дорожно-транспортных происшествиях;<br>транспортный риск (количество лиц, погибших в дорожно-транспортных происшествиях, на 10 тысяч транспортных средств);<br>количество приобретенных приборов для выявления состояния опьянения в результате употребления наркотических средств, психотропных или иных вызывающих опьянение веществ |
| Сроки реализации подпрограммы | 2020-2027 годы |
| Объем средств краевого бюджета на финансирование подпрограммы и прогнозная оценка привлекаемых на реализацию ее целей средств федерального бюджета, бюджетов государственных внебюджетных фондов, иных внебюджетных источников, бюджетов муниципальных образований Приморского края в случае участия Приморского края в реализации муниципальных программ, аналогичных мероприятиям государственной программы Приморского края | объем средств краевого бюджета на финансирование подпрограммы составляет 599812,78 тыс. рублей, в том числе:<br>2020 год – 48523,76 тыс. рублей;<br>2021 год – 48523,76 тыс. рублей;<br>2022 год – 48523,76 тыс. рублей;<br>2023 год – 85754,30 тыс. рублей;<br>2024 год – 84754,30 тыс. рублей;<br>2025 год – 84754,30 тыс. рублей;<br>2026 год – 95489,30 тыс. рублей;<br>2027 год – 103489,30 тыс. рублей. |

Приложение № 11
к государственной программе Приморского края «Безопасный край» на 2020-2027 годы,
утвержденной постановлением Администрации Приморского края
от 25 декабря 2019 года № 904-па

**ПАСПОРТ**
**подпрограммы «Обеспечение деятельности мировой юстиции и государственного управления в сфере обеспечения общественной безопасности и правопорядк а в Приморском крае» на 2020-2027 годы государственной программы Приморского края «Безопасный край» на 2020-2027 годы**

| | |
|---|---|
| Ответственный исполнитель подпрограммы | департамент по координации правоохранительной деятельности, исполнения административного законодательства и обеспечения деятельности мировых судей Приморского края |
| Соисполнители подпрограммы | нет |
| Цели подпрограммы | создание благоприятных условий для отправления правосудия, оперативности судебного делопроизводства, повышения эффективности деятельности мировых судей на территории Приморского края;<br>повышение эффективности и качества государственного управления в сфере обеспечения общественной безопасности и правопорядка |
| Задачи подпрограммы | обеспечение деятельности мировой юстиции в Приморском крае;<br>укрепление материально-технической базы судебных участков мировых судей;<br>создание условий для работы федеральных судов общей юрисдикции по осуществлению правосудия с участием присяжных заседателей;<br>создание условий для осуществления первичного воинского учета на территориях, где отсутствуют военные комиссариаты;<br>обеспечение государственного управления в сфере реализации государственной программы |
| Показатели государственной программы, характеризующие цели и задачи подпрограммы | доля прошедших профессиональную переподготовку и повышение квалификации мировых судей от запланированного числа мировых судей, подлежащих обучению;<br>обеспеченность судебных участков помещениями, соответствующими рекомендуемым нормативам по площадям (в расчете на одного мирового судью и аппарат);<br>обеспеченность судебных участков компьютерным и офисным оборудованием, специализированным программным обеспечением (в расчете на одно оборудованное автоматизированное рабочее место);<br>доля зданий (помещений) судебных участков мировых судей, отвечающих требованиям охранно-пожарной безопасности (в расчете от общего количества эксплуатируемых объектов недвижимости) |
| Сроки реализации подпрограммы | 2020-2027 годы |
| Объем средств краевого бюджета на финансирование подпрограммы и прогнозная оценка привлекаемых на реализацию ее целей средств федерального бюджета, бюджетов государственных внебюджетных фондов, иных | объем средств краевого бюджета на финансирование подпрограммы составляет 4746708,63 тыс. рублей, в том числе:<br>2020 год – 619731,90 тыс. рублей;<br>2021 год – 655283,65 тыс. рублей;<br>2022 год – 578615,51 тыс. рублей;<br>2023 год – 578615,51 тыс. рублей;<br>2024 год – 578615,51 тыс. рублей;<br>2025 год – 578615,51 тыс. рублей;<br>2026 год – 578615,51 тыс. рублей; |
| внебюджетных источников, бюджетов муниципальных образований Приморского края в случае участия Приморского края в реализации муниципальных программ, аналогичных мероприятиям государственной программы Приморского края | 2027 год – 578615,51 тыс. рублей;<br>прогнозная оценка привлекаемых на реализацию целей подпрограммы средств федерального бюджета составляет 314326,30 тыс. рублей, в том числе:<br>2020 год – 33422,20 тыс. рублей;<br>2021 год – 33909,10 тыс. рублей;<br>2022 год – 51850,60 тыс. рублей;<br>2023 год – 35092,40 тыс. рублей;<br>2024 год – 35092,40 тыс. рублей;<br>2025 год – 35092,40 тыс. рублей;<br>2026 год – 54774,80 тыс. рублей;<br>2027 год – 35092,40 тыс. рублей. |

АДМИНИСТРАЦИЯ ПРИМОРСКОГО КРАЯ

## ПОСТАНОВЛЕНИЕ № 903-па

от 25 декабря 2019 года

**Об утверждении государственной программы Приморского края «Развитие туризма в Приморском крае» на 2020-2027 годы**

На основании Устава Приморского края, в соответствии с постановлением Администрации Приморского края от 30 декабря 2014 года № 566-па «Об утверждении Порядка принятия решений о разработке государственных программ Приморского края, формирования, реализации и проведения оценки эффективности реализации государственных программ Приморского края» Администрация Приморского края

ПОСТАНОВЛЯЕТ:

1. Утвердить прилагаемую государственную программу Приморского края «Развитие туризма в Приморском крае» на 2020-2027 годы.

2. Признать утратившими силу следующие постановления Администрации Приморского края:

от 7 декабря 2012 года № 396-па «О государственной программе Приморского края «Развитие туризма в Приморском крае» на 2013-2021 годы»;

от 5 июня 2013 года № 215-па «О внесении изменений в постановление Администрации Приморского края от 7 декабря 2012 года № 396-па «О государственной программе Приморского края «Развитие туризма в Приморском крае» на 2013-2017 годы»;

от 14 марта 2014 года № 74-па «О внесении изменений в постановление Администрации Приморского края от 7 декабря 2012 года № 396-па «О государственной программе Приморского края «Развитие туризма в Приморском крае» на 2013-2017 годы»;

от 30 апреля 2014 года № 164-па «О внесении изменений в постановление Администрации Приморского края от 7 декабря 2012 года № 396-па «О государственной программе Приморского края «Развитие туризма в Приморском крае» на 2013-2017 годы»;

от 21 мая 2015 года № 150-па «О внесении изменений в постановление Администрации Приморского края от 7 декабря 2012 года № 396-па «О государственной программе Приморского края «Развитие туризма в Приморском крае» на 2013-2017 годы»;

от 25 ноября 2015 года № 455-па «О внесении изменений в постановление Администрации Приморского края от 7 декабря 2012 года № 396-па «О государственной программе Приморского края «Развитие туризма в Приморском крае» на 2013-2017 годы»;

от 22 января 2016 года № 24-па «О внесении изменений в постановление Администрации Приморского края от 7 декабря 2012 года № 396-па «О государственной программе Приморского края «Развитие туризма в Приморском крае» на 2013-2017 годы»;

от 30 июня 2016 года № 295-па «О внесении изменений в постановление Администрации Приморского края от 7 декабря 2012 года № 396-па «О государственной программе Приморского края «Развитие туризма в Приморском крае» на 2013-2020 годы»;

от 18 ноября 2016 года № 536-па «О внесении изменений в постановление Администрации Приморского края от 7 декабря 2012 года № 396-па «О государственной программе Приморского края «Развитие туризма в Приморском крае» на 2013-2020 годы»;

от 10 марта 2017 года № 63-па «О внесении изменений в постановление Администрации Приморского края от 7 декабря 2012 года № 396-па «О государственной программе Приморского края «Развитие туризма в Приморском крае» на 2013-2020 годы»;

от 20 ноября 2017 года № 466-па «О внесении изменений в постановление Администрации Приморского края от 7 декабря 2012 года № 396-па «О государственной программе Приморского края «Развитие туризма в Приморском крае» на 2013-2020 годы»;

от 02 февраля 2018 года № 42-па «О внесении изменений в постановление Администрации Приморского края от 7 декабря 2012 года № 396-па «О государственной программе Приморского края «Развитие туризма в Приморском крае» на 2013-2020 годы»;

от 19 сентября 2018 года № 453-па «О внесении изменений в постановление Администрации Приморского края от 7 декабря 2012 года № 396-па «О государственной программе Приморского края «Развитие туризма в Приморском крае» на 2013-2020 годы»;

от 12 февраля 2019 года № 79-па «О внесении изменений в постановление Администрации Приморского края от 7 декабря 2012 года № 396-па «О государственной программе Приморского края «Развитие туризма в Приморском крае» на 2013-2021 годы»;

от 4 июня 2019 года № 332-па «О внесении изменений в постановление Администрации Приморского края от 7 декабря 2012 года № 396-па «О государственной программе Приморского края «Развитие туризма в Приморском крае» на 2013-2021 годы»;

от 1 августа 2019 года № 502-па «О внесении изменений в постановление Администрации Приморского края от 7 декабря 2012 года № 396-па «О государственной программе Приморского края «Развитие туризма в Приморском крае» на 2013-2021 годы»;

от 27 ноября 2019 года № 790-па «О внесении изменений в постановление Администрации Приморского края от 7 декабря 2012 года № 396-па «О государственной программе Приморского края «Развитие туризма в Приморском крае» на 2013-2021 годы»;

от 16 декабря 2019 года № 850-па «О внесении изменения в постановление Администрации Приморского края от 7 декабря 2012 года № 396-па «О государственной программе Приморского края «Развитие туризма в Приморском крае» на 2013-2021 годы».

3. Департаменту информационной политики Приморского края обеспечить официальное опубликование настоящего постановления.

4. Настоящее постановление вступает в силу с 1 января 2020 года.

*И.о. губернатора края –*
*Главы Администрации Приморского края*
*А.А. Волошко*

1 ЯНВАРЯ 2020 Г.•СРЕДА•№ 1 (1735)
ПРИМОРСКАЯ ГАЗЕТА

УТВЕРЖДЕНА
постановлением
Администрации Приморского края
от 25 декабря 2019 года № 903-па

# ГОСУДАРСТВЕННАЯ ПРОГРАММА ПРИМОРСКОГО КРАЯ «РАЗВИТИЕ ТУРИЗМА В ПРИМОРСКОМ КРАЕ» НА 2020-2027 ГОДЫ

## ПАСПОРТ
## государственной программы Приморского края «Развитие туризма в Приморском крае» на 2020-2027 годы

| | |
|---|---|
| Ответственный исполнитель государственной программы | агентство по туризму Приморского края |
| Соисполнители государственной программы | министерство имущественных и земельных отношений Приморского края, министерство транспорта и дорожного хозяйства Приморского края, министерство жилищно-коммунального хозяйства Приморского края, агентство международного сотрудничества Приморского края |
| Структура государственной программы | подпрограмма № 1 «Развитие туристско-рекреационного комплекса на территории Приморского края».<br>Информация о паспорте подпрограммы № 1 приведена в приложении № 6 к государственной программе Приморского края «Развитие туристско-рекреационного комплекса Приморского края» на 2020 - 2027 годы» (далее - Государственная программа);<br>подпрограмма № 2 «Повышение качества туристских услуг».<br>Информация о паспорте подпрограммы № 2 приведена в приложении № 7 к Государственной программе;<br>подпрограмма № 3 «Продвижение туристского продукта Приморского края на российском и мировом туристских рынках».<br>Информация о паспорте подпрограммы № 3 приведена в приложении № 8 к Государственной программе;<br>подпрограмма № 4 «Государственное управление в сфере международных и внешнеэкономических связей Приморского края».<br>Информация о паспорте подпрограммы № 4 приведена в приложении № 9 к Государственной программе |
| Цели государственной программы | создание условий для эффективного развития сферы туризма Приморского края, обеспечивающего увеличение вклада отрасли в валовой региональный продукт до 5% |
| Задачи государственной программы | комплексное развитие туристской и обеспечивающей инфраструктур туристских кластеров;<br>совершенствование нормативного правового регулирования в сфере туризма и туристской деятельности;<br>развитие отраслевой системы подготовки и повышения квалификации специалистов индустрии туризма, формирующих кадровый потенциал для комплексного решения проблем качества туристских услуг;<br>выявление потенциала туристских территорий (прежде всего малопосещаемых) и содействие созданию новых точек притяжения туристов;<br>продвижение туристского продукта Приморского края и повышение информированности о нем на мировом и внутреннем туристских рынках;<br>активизация конгрессно-выставочной деятельности и MICE-туризма |
| Показатели государственной программы | туристский поток, в том числе:<br>численность граждан Российской Федерации, размещенных в коллективных средствах размещения и кемпингах;<br>численность иностранных граждан, въезжающих в Приморский край с туристскими целями (деловая, туризм, частная);<br>объем экспорта услуг категории «Поездки»;<br>количество мест в коллективных, индивидуальных и других средствах размещения;<br>поступления в бюджеты бюджетной системы Российской Федерации (туризм, гостиницы, рестораны, деятельность по организации азартных игр);<br>количество субъектов малого и среднего предпринимательства, осуществляющих туристско-рекреационную деятельность;<br>численность работников, занятых в туристско-рекреационной деятельности, в том числе:<br>количество лиц, работающих в коллективных средствах размещения;<br>количество лиц, работающих в туристских организациях;<br>доля гостиниц, классифицированных в соответствии с системой классификации гостиниц;<br>оборот (объем) платных средств размещения и туристских услуг;<br>количество объектов туристской навигации и ориентирующей информации (единиц, нарастающим итогом за весь период действия Государственной программы);<br>число обращений с целью получения информации о туристском потенциале и туристских ресурсах Приморского края;<br>количество мероприятий (выставок, форумов, конференций, семинаров, круглых столов, совещаний, визитов делегаций, бизнес-миссий, международных встреч и др.) с участием представителей региональных органов исполнительной власти, региональной инфраструктуры поддержки бизнеса, компаний Приморского края |
| Сроки реализации государственной программы | государственная программа реализуется в 2020- 2027 годах |
| Объем средств краевого бюджета на финансирование государственной программы и прогнозная оценка привлекаемых на реализацию ее целей средств федерального бюджета, бюджетов государственных внебюджетных фондов, иных внебюджетных источников, бюджетов муниципальных образований Приморского края в случае участия Приморского края в реализации муниципальных программ, аналогичных мероприятиям государственной программы Приморского края | общий объем финансирования мероприятий Государственной программы за счет средств краевого бюджета составляет 1 245 978,13 тыс. рублей, в том числе:<br>2020 год – 318 617,17 тыс. руб.;<br>2021 год – 128 266,98 тыс. руб.;<br>2022 год – 180 429,55 тыс. руб.;<br>2023 год – 133 332,89 тыс. руб.;<br>2024 год – 121 332,89 тыс. руб.;<br>2025 год – 121 332,89 тыс. руб.;<br>2026 год – 121 332,89 тыс. руб.;<br>2027 год – 121 332,89 тыс. руб.<br>Прогнозная оценка средств, привлекаемых на реализацию целей Государственной программы, составляет:<br>межбюджетных трансфертов из федерального бюджета – 1 147 710,00 тыс. руб., в том числе:<br>2020 год – 348 070,00 тыс. руб.;<br>2021 год – 306 420,00 тыс. руб.;<br>2020 год – 493 220,00 тыс. руб.<br>средств бюджетов муниципальных образований Приморского края – 35,00 тыс. руб., в том числе:<br>2020 год – 10,00 тыс. руб.;<br>2021 год – 0,00 тыс. руб.;<br>2022 год – 0,00 тыс. руб.;<br>2023 год – 5,00 тыс. руб.;<br>2024 год – 5,00 тыс. руб.;<br>2025 год – 5,00 тыс. руб.;<br>2026 год – 5,00 тыс. руб.;<br>2027 год – 5,00 тыс. руб.<br>внебюджетных средств – 18 328 380,00 тыс. рублей, в том числе:<br>2020 год – 3 240 780,00 тыс. руб.;<br>2021 год – 2 940 000,00 тыс. руб.;<br>2022 год – 6 600 000,00 тыс. руб.;<br>2023 год – 2 547 600,00 тыс. руб.;<br>2024 год – 1 500 000,00 тыс. руб.;<br>2025 год – 1 500 000,00 тыс. руб. |
| Ожидаемые результаты реализации государственной программы | увеличение туристского потока на 2,7 млн человек;<br>рост объема экспорта услуг категории «Поездки» в 1,9 раза;<br>прирост количества мест в коллективных, индивидуальных и других средствах размещения на 7,2 тыс. мест;<br>рост поступлений в бюджеты бюджетной системы Российской Федерации (туризм, гостиницы, рестораны, деятельность по организации азартных игр) в 1,6 раза;<br>прирост численности работников, занятых в туристско-рекреационной деятельности, на 23 тыс. человек;<br>увеличение доли гостиниц, классифицированных в соответствии с системой классификации гостиниц, в 9,4 раза;<br>рост оборота платных услуг гостиниц и туристских услуг в 1,5 раза;<br>увеличение количества объектов туристской навигации и ориентирующей информации (единиц, нарастающим итогом за весь период действия Государственной программы) до 362 единиц;<br>рост числа обращений с целью получения информации о туристском потенциале и туристских ресурсах Приморского края до 165 тысяч в год;<br>рост количества мероприятий (выставок, форумов, конференций, семинаров, круглых столов, совещаний, визитов делегаций, бизнес-миссий, международных встреч и др.) с участием представителей региональных органов исполнительной власти, региональной инфраструктуры поддержки бизнеса, компаний Приморского края в 1,4 раза. |

### I. ПРИОРИТЕТЫ ГОСУДАРСТВЕННОЙ ПОЛИТИКИ В СФЕРЕ РЕАЛИЗАЦИИ ГОСУДАРСТВЕННОЙ ПРОГРАММЫ

Приоритеты государственной политики в сфере туристской деятельности, а также механизм их достижения определены с учетом требований Федерального закона от 24 ноября 1996 года № 132-ФЗ «Об основах туристской деятельности в Российской Федерации», концепции федеральной целевой программы «Развитие внутреннего и въездного туризма в Российской Федерации (2019 – 2025 годы)», утвержденной распоряжением Правительства Российской Федерации от 5 мая 2018 года № 872-р (далее - ФЦП), Стратегии социально-экономического развития Приморского края до 2030 года, утвержденной постановлением Администрации Приморского края от 28 декабря 2018 года № 668-па (далее – Стратегия), схемы территориального планирования Приморского края, утвержденной постановлением Администрации Приморского края от 30 ноября 2009 года № 323-па.

ФЦП определяет пять приоритетных для развития видов туризма: культурно-познавательный, активный, оздоровительный, круизный и экологический, уделяя особое внимание развитию круизного туризма на территории Приморского края.

В соответствии со Стратегией развитие туристско-рекреационного комплекса отнесено к третьему высшему уровню приоритета. Основной целью развития туризма является двукратное увеличение объема услуг туристского сектора в экономику Приморского края и создание новых рабочих мест за счет диверсификации туристического продукта и повышения качества инфраструктуры. Перспективными Стратегия определяет развлекательный, круизный, культурно-познавательный и медицинский виды туризма.

Туризм вносит существенный вклад в обеспечение устойчивого социально-экономического развития и социальной стабильности, эта отрасль важна для развития субъектов малого и среднего предпринимательства, создания рабочих мест, а также способствует самозанятости населения. Туристская отрасль развивается, опережая среднемировые темпы роста, стимулирует развитие смежных отраслей экономики. Сегодня туризм формирует 3,4 процента валового внутреннего продукта страны, влияя на 53 смежные отрасли. Создание одного рабочего места в сфере туризма влечет создание до 5 рабочих мест в смежных отраслях.

Учитывая уникальность туристского потенциала Приморского края и объемность целевых рынков, цель настоящей Государственной программы формулируется следующим образом:

создание условий для эффективного развития сферы туризма Приморского края с увеличением вклада отрасли в валовой региональный продукт.

Достижение поставленной цели требует формирования комплексного подхода в государственном управлении, реализации скоординированных по ресурсам, срокам, исполнителям и результатам мероприятий для решения следующих задач:

комплексное развитие туристской и обеспечивающей инфраструктур туристских кластеров;

совершенствование нормативного правового регулирования в сфере туризма и туристской деятельности;

развитие отраслевой системы подготовки и повышения квалификации специалистов индустрии туризма, формирующих кадровый потенциал для комплексного решения проблем качества туристских услуг;

выявление потенциала туристских территорий (прежде всего малопосещаемых) и содействие созданию новых точек притяжения туристов;

продвижение туристского продукта Приморского края и повышение информированности о нем на мировом и внутреннем туристских рынках;

активизация конгрессно-выставочной деятельности и MICE-туризма.

### II. ПЕРЕЧЕНЬ ПОКАЗАТЕЛЕЙ ГОСУДАРСТВЕННОЙ ПРОГРАММЫ

Плановые значения показателей Государственной программы, характеризующих эффективность реализации мероприятий Государственной программы, в том числе подпрограмм и отдельных мероприятий, приведены в приложении № 1 к Государственной программе.

### III. ОСНОВНЫЕ ПАРАМЕТРЫ ПОТРЕБНОСТИ В ТРУДОВЫХ РЕСУРСАХ ДЛЯ РЕАЛИЗАЦИИ ГОСУДАРСТВЕННОЙ ПРОГРАММЫ

Основные параметры потребности в трудовых ресурсах для реализации Государственной программы приведены в приложении № 2 к Государственной программе.

### IV. ПЕРЕЧЕНЬ МЕРОПРИЯТИЙ ГОСУДАРСТВЕННОЙ ПРОГРАММЫ И ПЛАН ИХ РЕАЛИЗАЦИИ

Перечень мероприятий Государственной программы и план их реализации приведен в приложении № 3 к Государственной программе.

### V. МЕХАНИЗМ РЕАЛИЗАЦИИ ГОСУДАРСТВЕННОЙ ПРОГРАММЫ

5.1. Механизм реализации Государственной программы направлен на эффективное планирование хода исполнения основных мероприятий, координацию действий участников Государственной программы, обеспечение контроля исполнения программных мероприятий, проведение мониторинга состояния работ по выполнению Государственной программы, выработку решений при возникновении отклонения хода работ от плана мероприятий Государственной программы.

Управление реализацией Государственной программы осуществляется ответственным исполнителем – агентством по туризму Приморского края – совместно с соисполнителями.

5.2. Реализация подпрограммы № 1 «Развитие туристско-рекреационного комплекса на территории Приморского края» (далее - подпрограмма № 1) осуществляется посредством:

осуществления закупок товаров, работ, услуг в порядке, установленном законодательством Российской Федерации о контрактной системе в сфере закупок товаров, работ, услуг для обеспечения государственных и муниципальных нужд;

предоставления бюджетных инвестиций акционерному обществу «Корпорация развития Приморского края» в целях создания объектов инженерной и транспортной (автомобильные дороги) инфраструктуры инвестиционной площадки - интегрированного развлекательного курорта «Приморье» в порядке, установленном статьей 80 Бюджетного кодекса Российской Федерации;

осуществления бюджетных инвестиций в форме капитальных вложений в объекты капитального строительства собственности Приморского края в целях строительства объектов туристского кластера «Приморье» в соответствии с решениями, принятыми в порядке, установленном постановлением Администрации Приморского края от 28 мая 2014 года № 203-па «О Порядке принятия решений о подготовке и реализации бюджетных инвестиций в объекты капитального строительства собственности Приморского края и на приобретение объектов недвижимого имущества в собственность Приморского края»;

предоставления из краевого бюджета субсидий бюджетам муниципальных образований Приморского края на проектирование и строительство автомобильных дорог местного значения за счет дорожного фонда Приморского края в рамках создания инфраструктуры туристского кластера «Приморье» в порядке, установленном приложением № 10 к Государственной программе;

предоставления из краевого бюджета субсидий бюджетам муниципальных образований Приморского края на проектирование и (или) строительство, реконструкцию объектов водопроводно-канализационного хозяйства туристских кластеров Приморского края в порядке, установленном приложением № 11 к Государственной программе;

предоставления из краевого бюджета субсидий юридическим лицам, индивидуальным предпринимателям на возмещение части затрат по благоустройству мест туристского показа и прохождению классификации объектов туристской индустрии в порядке, утверждаемом Правительством Приморского края;

предоставления из краевого бюджета субсидий бюджетам муниципальных образований Приморского края на благоустройство территорий, прилегающих к местам туристского показа, в порядке, установленном приложением № 12 к Государственной программе.

5.3. Реализация мероприятий подпрограммы № 2 «Повышение качества туристских услуг» (далее - подпрограмма № 2) осуществляется посредством осуществления закупок товаров, работ, услуг в порядке, установленном законодательством Российской Федерации о контрактной системе в сфере закупок товаров, работ,

услуг для обеспечения государственных и муниципальных нужд.

5.4. Реализация мероприятий подпрограммы № 3 «Продвижение туристского продукта Приморского края на российском и мировом туристских рынках» (далее - подпрограмма № 3) осуществляется посредством:

осуществления закупок товаров, работ, услуг в порядке, установленном законодательством Российской Федерации о контрактной системе в сфере закупок товаров, работ, услуг для обеспечения государственных и муниципальных нужд;

предоставления автономной некоммерческой организации «Туристско-информационный центр Приморского края» субсидий из краевого бюджета на осуществление уставной деятельности в порядке, утвержденном постановлением Администрации Приморского края от 3 февраля 2016 года № 45-па «Об утверждении Порядка определения объема и предоставления субсидий из краевого бюджета на осуществление уставной деятельности автономной некоммерческой организации «Туристско-информационный центр Приморского края» в 2020-2027 годах».

5.5. Реализация мероприятий подпрограммы № 4 «Государственное управление в сфере международных и внешнеэкономических связей Приморского края» (далее - подпрограмма № 4) осуществляется посредством:

осуществления закупок товаров, работ, услуг в порядке, установленном законодательством Российской Федерации о контрактной системе в сфере закупок товаров, работ, услуг для обеспечения государственных и муниципальных нужд.

VI. ПРОГНОЗ СВОДНЫХ ПОКАЗАТЕЛЕЙ ГОСУДАРСТВЕННЫХ ЗАДАНИЙ ПРИ ОКАЗАНИИ КРАЕВЫМИ ГОСУДАРСТВЕННЫМИ УЧРЕЖДЕНИЯМИ ГОСУДАРСТВЕННЫХ УСЛУГ (ВЫПОЛНЕНИИ РАБОТ) В РАМКАХ ГОСУДАРСТВЕННОЙ ПРОГРАММЫ

Оказание краевыми государственными учреждениями государственных услуг (выполнение работ) в рамках Государственной программы не предусмотрено.

VII. РЕСУРСНОЕ ОБЕСПЕЧЕНИЕ РЕАЛИЗАЦИИ ГОСУДАРСТВЕННОЙ ПРОГРАММЫ

Информация о ресурсном обеспечении Государственной программы за счет средств краевого бюджета с расшифровкой по главным распорядителям средств краевого бюджета, подпрограммам, отдельным мероприятиям, а также по годам реализации Государственной программы приведена в приложении № 4 к настоящей Государственной программе.

Информация о ресурсном обеспечении Государственной программы за счет средств краевого бюджета и прогнозная оценка привлекаемых на реализацию ее целей средств федерального бюджета, бюджетов государственных внебюджетных фондов, иных внебюджетных источников, бюджетов муниципальных образований Приморского края в случае участия Приморского края в реализации мероприятий муниципальных программ, аналогичных мероприятиям Государственной программы, приведена в приложении № 5 к Государственной программе.

В целях развития инфраструктуры туризма использование внебюджетных средств осуществляется организациями сферы туризма, общественными организациями, частными отечественными и зарубежными инвесторами, крупными промышленными предприятиями, заинтересованными в развитии туризма в Приморском крае. Внебюджетные средства планируются к привлечению на создание (реконструкцию) туристских объектов в составе туристских кластеров на территории Приморского края. Сроки и планируемые объемы внебюджетных средств, привлекаемых на реализацию инвестиционных проектов, включены в Государственную программу на основании сведений, представленных организациями-инвесторам.

VIII. НАЛОГОВЫЕ ЛЬГОТЫ (НАЛОГОВЫЕ РАСХОДЫ)

Налоговых льгот (налоговых расходов), соответствующих приоритетам и целям Государственной программы, не предусмотрено.

Приложение № 1
к государственной программе Приморского края «Развитие туризма в Приморском крае» на 2020 - 2027 годы

**ПЕРЕЧЕНЬ ПОКАЗАТЕЛЕЙ**
**государственной программы Приморского края «Развитие туризма в Приморском крае» на 2020-2027 годы**

| № п/п | Наименование показателя | Ед. измерения | Значение показателей | | | | | | | | |
|---|---|---|---|---|---|---|---|---|---|---|---|
| | | | 2019 | 2020 | 2021 | 2022 | 2023 | 2024 | 2025 | 2026 | 2027 |
| 1 | 2 | 3 | 4 | 5 | 6 | 7 | 8 | 9 | 10 | 11 | 12 |
| Государственная программа Приморского края «Развитие туризма в Приморском крае» на 2020 - 2027 годы | | | | | | | | | | | |
| 1. | Туристский поток | тыс. чел. | 5 359,9 | 5 639,1 | 5 904,9 | 6 170,7 | 6 702,3 | 6 968,1 | 7 233,9 | 7 821,9 | 8 087,7 |
| | в том числе: | | | | | | | | | | |
| 1.1. | Численность граждан Российской Федерации, размещенных в коллективных средствах размещения и кемпингах | тыс. чел. | 4 662,0 | 4 871,4 | 5 080,8 | 5 290,2 | 5 709,0 | 5 918,4 | 6 127,8 | 6 546,6 | 6 756,0 |
| 1.2. | Численность иностранных граждан, въезжающих в Приморский край с туристскими целями (деловая, туризм, частная) | тыс. чел. | 697,9 | 767,7 | 824,1 | 880,5 | 993,3 | 1 049,7 | 1 106,1 | 1 275,3 | 1 331,7 |
| 2. | Объем экспорта услуг категории «Поездки» | млрд. долл. США | 0,33 | 0,36 | 0,39 | 0,42 | 0,47 | 0,50 | 0,52 | 0,60 | 0,63 |
| Подпрограмма № 1 «Развитие туристско-рекреационного комплекса на территории Приморского края» | | | | | | | | | | | |
| 1. | Количество мест в коллективных, индивидуальных и других средствах размещения | ед. | 79 400 | 80 300 | 81 200 | 82 100 | 83 000 | 83 900 | 84 800 | 85 700 | 86 600 |
| 2. | Поступления в бюджеты бюджетной системы Российской Федерации (туризм, гостиницы, рестораны, деятельность по организации азартных игр) | тыс. руб. | 1 370 060,7 | 1 513 917,1 | 1 665 308,8 | 1 690 771,8 | 1 836 430,2 | 1 909 259,4 | 1 982 088,6 | 2 143 200,6 | 2 216 029,8 |
| 3. | Количество субъектов малого и среднего предпринимательства, осуществляющих туристско-рекреационную деятельность | единиц | 1 476 | 1 524 | 1 595 | 1 667 | 1 811 | 1 883 | 1 955 | 2 114 | 2 185 |
| Подпрограмма № 2 «Повышение качества туристских услуг» | | | | | | | | | | | |
| 1. | Численность работников, занятых в туристско-рекреационной деятельности | тыс. чел. | 45,60 | 47,90 | 50,20 | 52,50 | 57,00 | 59,20 | 61,50 | 66,50 | 68,70 |
| 1 | 2 | 3 | 4 | 5 | 6 | 7 | 8 | 9 | 10 | 11 | 12 |
| | в том числе: | | | | | | | | | | |
| 1.1. | Количество лиц, работающих в коллективных средствах размещения | тыс. человек | 19,90 | 20,08 | 20,30 | 20,53 | 20,75 | 20,98 | 21,20 | 21,43 | 21,65 |
| 1.2. | Количество лиц, работающих в туристских организациях | тыс. человек | 1,22 | 1,34 | 1,44 | 1,54 | 1,74 | 1,84 | 1,94 | 2,23 | 2,33 |
| 2. | Доля гостиниц, классифицированных в соответствии с системой классификации гостиниц | % | 5,30 | 15,00 | 20,00 | 25,00 | 30,00 | 35,00 | 40,00 | 45,00 | 50,00 |
| Подпрограмма № 3 «Продвижение туристского продукта Приморского края на российском и мировом туристских рынках» | | | | | | | | | | | |
| 1. | Оборот (объем) платных услуг средств размещения и туристских услуг | млн. руб. | 27 253,5 | 28 673,1 | 30 024,6 | 31 376,2 | 34 079,2 | 35 430,7 | 36 782,2 | 39 772,0 | 41 123,5 |
| 2. | Количество объектов туристской навигации и ориентирующей информации (единиц, нарастающим итогом за весь период действия Государственной программы) | единиц | 162 | 187 | 212 | 237 | 262 | 287 | 312 | 337 | 362 |
| 3. | Число обращений с целью получения информации о туристском потенциале и туристских ресурсах Приморского края | тыс. единиц | 125 | 130 | 135 | 140 | 145 | 150 | 155 | 160 | 165 |
| Подпрограмма № 4 «Государственное управление в сфере международных и внешнеэкономических связей Приморского края» | | | | | | | | | | | |
| 1. | Количество мероприятий (выставок, форумов, конференций, семинаров, круглых столов, совещаний, визитов делегаций, бизнес-миссий, международных встреч и др.) с участием представителей региональных органов исполнительной власти, региональной инфраструктуры поддержки бизнеса, компаний Приморского края | единиц | 230 | 245 | 260 | 270 | 280 | 290 | 300 | 310 | 320 |

Приложение № 2
к государственной программе Приморского края «Развитие туризма в Приморском крае» на 2020-2027 годы

**ОСНОВНЫЕ ПАРАМЕТРЫ**
**потребности в трудовых ресурсах, необходимых для реализации государственной программы Приморского края «Развитие туризма в Приморском крае» на 2020-2027 годы**

| № п/п | Наименования укрупненных групп направлений подготовки (специальностей, профессий) | Требуемый образовательный уровень | | | | | Требуемый образовательный уровень | | | | | Требуемый образовательный уровень | | | | | Требуемый образовательный уровень | | | | |
|---|---|---|---|---|---|---|---|---|---|---|---|---|---|---|---|---|---|---|---|---|---|
| | | СПО по программам подготовки квалифицированных рабочих (служащих) | СПО по программам подготовки специалистов среднего звена | высшее образование (бакалавриат) | высшее образование (магистратура) | высшее образование (специалитет) | СПО по программам подготовки квалифицированных рабочих (служащих) | СПО по программам подготовки специалистов среднего звена | высшее образование (бакалавриат) | высшее образование (магистратура) | высшее образование (специалитет) | СПО по программам подготовки квалифицированных рабочих (служащих) | СПО по программам подготовки специалистов среднего звена | высшее образование (бакалавриат) | высшее образование (магистратура) | высшее образование (специалитет) | СПО по программам подготовки квалифицированных рабочих (служащих) | СПО по программам подготовки специалистов среднего звена | высшее образование (бакалавриат) | высшее образование (магистратура) | высшее образование (специалитет) |
| | | 2020 | | | | | 2021 | | | | | 2022 | | | | | 2023 | | | | |
| 1 | 2 | 3 | | | | | 4 | | | | | 5 | | | | | 6 | | | | |
| 1. | Математические и естественные науки (всего, сумма строк 1.1 - 1.6) | | | | | | | | | | | | | | | | | | | | |
| 1.1. | Математика и механика | X | X | | | | X | X | | | | X | X | | | | X | X | | | |
| 1.2. | Компьютерные и информационные науки | X | X | | | X | X | X | | | X | X | X | | | X | X | X | | | X |
| 1.3. | Физика и астрономия | X | X | | | | X | X | | | | X | X | | | | X | X | | | |
| 1.4. | Химия | X | X | | | | X | X | | | | X | X | | | | X | X | | | |
| 1.5. | Науки о земле | | | | | X | | | | | X | | | | | X | | | | | X |
| 1.6. | Биологические науки | X | X | | | | X | X | | | | X | X | | | | X | X | | | |
| 2. | Инженерное дело, технологии и технические науки (всего, сумма строк 2.1-2.23) | | | | | | | | | | | | | | | | | | | | |
| 2.1. | Архитектура | X | | | | X | X | | | | X | X | | | | X | X | | | | X |
| 2.2. | Техника и технологии строительства | | | | | | | | | | | | | | | | | | | | |
| 2.3. | Информатика и вычислительная техника | | | | | X | | | | | X | | | | | X | | | | | X |

1 ЯНВАРЯ 2020 Г.•СРЕДА•№ 1 (1735)
ПРИМОРСКАЯ ГАЗЕТА

| | | | | | | | | | | | | | | | | | | | | | | |
|---|---|---|---|---|---|---|---|---|---|---|---|---|---|---|---|---|---|---|---|---|---|---|
| 2.4. | Информационная безопасность | X | | | | | X | | | | | X | | | | | X | | | | | |
| 2.5. | Электроника, радиотехника и системы связи | | | | | | | | | | | | | | | | | | | | | |
| 2.6. | Фотоника, приборостроение, оптические и биотехнические системы и технологии | | | | | | | | | | | | | | | | | | | | | |
| 2.7. | Электро- и теплоэнергетика | | | | | X | | | | | X | | | | | X | | | | | | X |
| 2.8. | Ядерная энергетика и технологии | X | | | | | X | | | | | X | | | | | X | | | | | |
| 2.9. | Машиностроение | | | | | | | | | | | | | | | | | | | | | |
| 2.10. | Физико-технические науки и технологии | X | X | | | | X | X | | | | X | X | | | | X | X | | | | |
| 2.11. | Оружие и системы вооружения | X | X | | | | X | X | | | | X | X | | | | X | X | | | | |
| 2.12. | Химические технологии | | | | | | | | | | | | | | | | | | | | | |
| 2.13. | Промышленная экология и биотехнологии | | | | | X | | | | | X | | | | | X | | | | | | X |
| 2.14. | Техносферная безопасность и природообустройство | | | | | | | | | | | | | | | | | | | | | |
| 2.15. | Прикладная геология, горное дело, нефтегазовое дело и геодезия | | | | | | | | | | | | | | | | | | | | | |
| 2.16. | Технологии материалов | | | | | X | | | | | X | | | | | X | | | | | | X |
| 2.17. | Техника и технологии наземного транспорта | | | | | | | | | | | | | | | | | | | | | |
| 2.18. | Авиационная и ракетно-космическая техника | | | | | | | | | | | | | | | | | | | | | |
| 2.19. | Аэронавигация и эксплуатация авиационной и ракетно-космической техники | | | | | | | | | | | | | | | | | | | | | |
| 2.20. | Техника и технологии кораблестроения и водного транспорта | | | | | | | | | | | | | | | | | | | | | |
| 2.21. | Управление в технических системах | X | | | | | X | | | | | X | | | | | X | | | | | |
| 2.22. | Нанотехнологии и наноматериалы | X | X | | | X | X | X | | | X | X | X | | | X | X | X | | | | X |
| 2.23. | Технологии легкой промышленности | | | | | X | | | | | X | | | | | X | | | | | | X |
| 3. | Здравоохранение и медицинские науки (всего, сумма строк 3.1-3.5) | | | | | | | | | | | | | | | | | | | | | |
| 3.1. | Фундаментальная медицина | X | X | X | X | | X | X | X | X | | X | X | X | X | | X | X | X | X | | |
| 3.2. | Клиническая медицина | X | | X | X | | X | | X | X | | X | | X | X | | X | | X | X | | |
| 3.3. | Науки о здоровье и профилактическая медицина | X | | X | | | X | | X | | | X | | X | | | X | | X | | | |
| 3.4. | Фармация | X | | X | X | | X | | X | X | | X | | X | X | | X | | X | X | | |
| 3.5. | Сестринское дело | | X | | X | X | | X | | X | X | | X | | X | X | | X | | X | | X |
| 4. | Сельское хозяйство и сельскохозяйственные науки (всего, сумма строк 4.1 - 4.2) | | | | | | | | | | | | | | | | | | | | | |
| 4.1. | Сельское, лесное и рыбное хозяйство | | | | | X | | | | | X | | | | | X | | | | | | X |
| 4.2. | Ветеринария и зоотехния | X | X | | | | X | X | | | | X | X | | | | X | X | | | | |
| 5. | Науки об обществе (всего, сумма строк 5.1 - 5.7) | | | | | | | | | | | | | | | | | | | | | |
| 5.1. | Психологические науки | X | X | | | | X | X | | | | X | X | | | | X | X | | | | |
| 5.2. | Экономика и управление | | | | | | | | | | | | | | | | | | | | | |
| 5.3. | Социология и социальная работа | | | | | X | | | | | X | | | | | X | | | | | | X |
| 5.4. | Юриспруденция | X | | | | | X | | | | | X | | | | | X | | | | | |
| 5.5. | Политические науки и регионоведение | X | X | | | X | X | X | | | X | X | X | | | X | X | X | | | | X |
| 5.6. | Средства массовой информации и информационно-библиотечное дело | | | | | X | | | | | X | | | | | X | | | | | | X |
| 5.7. | Сервис и туризм | 0 | 68 | 20 | 6 | X | 0 | 70 | 24 | 7 | X | 0 | 115 | 20 | 6 | X | 0 | 83 | 12 | 4 | X | |
| 6. | Образование и педагогические науки, всего | | | | | | | | | | | | | | | | | | | | | |
| 6.1. | Образование и педагогические науки | X | | | | | X | | | | | X | | | | | X | | | | | |
| 7. | Гуманитарные науки (всего, сумма строк 7.1 - 7.5) | | | | | | | | | | | | | | | | | | | | | |
| 7.1. | Языкознание и литературоведение | X | X | | | | X | X | | | | X | X | | | | X | X | | | | |
| 7.2. | История и археология | | | | | X | | | | | X | | | | | X | | | | | | X |
| 7.3. | Философия, этика и религиоведение | X | X | | | X | X | X | | | X | X | X | | | X | X | X | | | | X |
| 7.4. | Теология | X | X | | | X | X | X | | | X | X | X | | | X | X | X | | | | X |
| 7.5. | Физическая культура и спорт | X | | | | X | X | | | | X | X | | | | X | X | | | | | X |
| 8. | Искусство и культура (всего, сумма строк 8.1 - 8.6) | | | | | | | | | | | | | | | | | | | | | |
| 8.1. | Искусствознание | X | | | | X | X | | | | X | X | | | | X | X | | | | | X |
| 8.2. | Культуроведение и социокультурные проекты | X | | | | | X | | | | | X | | | | | X | | | | | |
| 8.3. | Сценические искусства и литературное творчество | X | | | | | X | | | | | X | | | | | X | | | | | |
| 8.4. | Музыкальное искусство | X | | | | | X | | | | | X | | | | | X | | | | | |
| 8.5. | Изобразительное и прикладные виды искусств | | | | | | | | | | | | | | | | | | | | | |
| 8.6. | Экранное искусство | | | X | X | | | | X | X | | | | X | X | | | | X | X | | |

| № п/п | Наименования укрупненных групп направлений подготовки (специальностей, профессий) | Требуемый образовательный уровень | | | | | Требуемый образовательный уровень | | | | | Требуемый образовательный уровень | | | | | Требуемый образовательный уровень | | | | |
|---|---|---|---|---|---|---|---|---|---|---|---|---|---|---|---|---|---|---|---|---|---|
| | | СПО по программам подготовки квалифицированных рабочих (служащих) | СПО по программам подготовки специалистов среднего звена | высшее образование (бакалавриат) | высшее образование (магистратура) | высшее образование (специалитет) | СПО по программам подготовки квалифицированных рабочих (служащих) | СПО по программам подготовки специалистов среднего звена | высшее образование (бакалавриат) | высшее образование (магистратура) | высшее образование (специалитет) | СПО по программам подготовки квалифицированных рабочих (служащих) | СПО по программам подготовки специалистов среднего звена | высшее образование (бакалавриат) | высшее образование (магистратура) | высшее образование (специалитет) | СПО по программам подготовки квалифицированных рабочих (служащих) | СПО по программам подготовки специалистов среднего звена | высшее образование (бакалавриат) | высшее образование (магистратура) | высшее образование (специалитет) |
| | | 2024 | | | | | 2025 | | | | | 2026 | | | | | 2027 | | | | |
| 1 | 2 | 7 | | | | | 8 | | | | | 9 | | | | | 10 | | | | |
| 1. | Математические и естественные науки (всего, сумма строк 1.1 - 1.6) | | | | | | | | | | | | | | | | | | | | |
| 1.1. | Математика и механика | X | X | | | | X | X | | | | X | X | | | | X | X | | | |
| 1.2. | Компьютерные и информационные науки | X | X | | | X | X | X | | | X | X | X | | | X | X | X | | | X |
| 1.3. | Физика и астрономия | X | X | | | | X | X | | | | X | X | | | | X | X | | | |
| 1.4. | Химия | X | X | | | | X | X | | | | X | X | | | | X | X | | | |
| 1.5. | Науки о земле | | | | | X | | | | | X | | | | | X | | | | | X |
| 1.6. | Биологические науки | X | X | | | | X | X | | | | X | X | | | | X | X | | | |
| 2. | Инженерное дело, технологии и технические науки (всего, сумма строк 2.1-2.23) | | | | | | | | | | | | | | | | | | | | |
| 2.1. | Архитектура | X | | | | X | X | | | | X | X | | | | X | X | | | | X |
| 2.2. | Техника и технологии строительства | | | | | | | | | | | | | | | | | | | | |
| 2.3. | Информатика и вычислительная техника | | | | | X | | | | | X | | | | | X | | | | | X |
| 2.4. | Информационная безопасность | X | | | | | X | | | | | X | | | | | X | | | | |
| 2.5. | Электроника, радиотехника и системы связи | | | | | | | | | | | | | | | | | | | | |
| 2.6. | Фотоника, приборостроение, оптические и биотехнические системы и технологии | | | | | | | | | | | | | | | | | | | | |
| 2.7. | Электро- и теплоэнергетика | | | | | X | | | | | X | | | | | X | | | | | X |
| 2.8. | Ядерная энергетика и технологии | X | | | | | X | | | | | X | | | | | X | | | | |
| 2.9. | Машиностроение | | | | | | | | | | | | | | | | | | | | |
| 2.10. | Физико-технические науки и технологии | X | X | | | | X | X | | | | X | X | | | | X | X | | | |

| | | | | | | | | | | | | | | | | | | | | | |
|---|---|---|---|---|---|---|---|---|---|---|---|---|---|---|---|---|---|---|---|---|---|
| 2.11. | Оружие и системы вооружения | X | X | | | | X | X | | | | X | X | | | | X | X | | | |
| 2.12. | Химические технологии | | | | | | | | | | | | | | | | | | | | |
| 2.13. | Промышленная экология и биотехнологии | | | | | X | | | | | X | | | | | X | | | | | X |
| 2.14. | Техносферная безопасность и природообустройство | | | | | | | | | | | | | | | | | | | | |
| 2.15. | Прикладная геология, горное дело, нефтегазовое дело и геодезия | | | | | | | | | | | | | | | | | | | | |
| 2.16. | Технологии материалов | | | | | X | | | | | X | | | | | X | | | | | X |
| 2.17. | Техника и технологии наземного транспорта | | | | | | | | | | | | | | | | | | | | |
| 2.18. | Авиационная и ракетно-космическая техника | | | | | | | | | | | | | | | | | | | | |
| 2.19. | Аэронавигация и эксплуатация авиационной и ракетно-космической техники | | | | | | | | | | | | | | | | | | | | |
| 2.20. | Техника и технологии кораблестроения и водного транспорта | | | | | | | | | | | | | | | | | | | | |
| 2.21. | Управление в технических системах | X | | | | | X | | | | | X | | | | | X | | | | |
| 2.22. | Нанотехнологии и наноматериалы | X | X | | | X | X | X | | | X | X | X | | | X | X | X | | | X |
| 2.23. | Технологии легкой промышленности | | | | | X | | | | | X | | | | | X | | | | | X |
| 3. | Здравоохранение и медицинские науки (всего, сумма строк 3.1-3.5) | | | | | | | | | | | | | | | | | | | | |
| 3.1. | Фундаментальная медицина | X | X | X | X | | X | X | X | X | | X | X | X | X | | X | X | X | X | |
| 3.2. | Клиническая медицина | X | | X | X | | X | | X | X | | X | | X | X | | X | | X | X | |
| 3.3. | Науки о здоровье и профилактическая медицина | X | | X | | | X | | X | | | X | | X | | | X | | X | | |
| 3.4. | Фармация | X | | X | X | | X | | X | X | | X | | X | X | | X | | X | X | |
| 3.5. | Сестринское дело | | X | | X | X | | X | | X | X | | X | | X | X | | X | | X | X |
| 4. | Сельское хозяйство и сельскохозяйственные науки (всего, сумма строк 4.1 - 4.2) | | | | | | | | | | | | | | | | | | | | |
| 4.1. | Сельское, лесное и рыбное хозяйство | | | | | X | | | | | X | | | | | X | | | | | X |
| 4.2. | Ветеринария и зоотехния | X | X | | | | X | X | | | | X | X | | | | X | X | | | |
| 5. | Науки об обществе (всего, сумма строк 5.1 - 5.7) | | | | | | | | | | | | | | | | | | | | |
| 5.1. | Психологические науки | X | X | | | | X | X | | | | X | X | | | | X | X | | | |
| 5.2. | Экономика и управление | | | | | | | | | | | | | | | | | | | | |
| 5.3. | Социология и социальная работа | | | | | X | | | | | X | | | | | X | | | | | X |
| 5.4. | Юриспруденция | X | | | | | X | | | | | X | | | | | X | | | | |
| 5.5. | Политические науки и регионоведение | X | X | | | X | X | X | | | X | X | X | | | X | X | X | | | X |
| 5.6. | Средства массовой информации и информационно-библиотечное дело | | | | | X | | | | | X | | | | | X | | | | | X |
| 5.7. | Сервис и туризм | 0 | 84 | 12 | 4 | X | 0 | 86 | 13 | 4 | X | 0 | 71 | 16 | 4 | X | 0 | 73 | 20 | 5 | X |
| 6. | Образование и педагогические науки, всего | | | | | | | | | | | | | | | | | | | | |
| 6.1. | Образование и педагогические науки | X | | | | | X | | | | | X | | | | | X | | | | |
| 7. | Гуманитарные науки (всего, сумма строк 7.1 - 7.5) | | | | | | | | | | | | | | | | | | | | |
| 1 | 2 | 7 | | | | | 8 | | | | | 9 | | | | | 10 | | | | |
| 7.1. | Языкознание и литературоведение | X | X | | | | X | X | | | | X | X | | | | X | X | | | |
| 7.2. | История и археология | | | | | X | | | | | X | | | | | X | | | | | X |
| 7.3. | Философия, этика и религиоведение | X | X | | | X | X | X | | | X | X | X | | | X | X | X | | | X |
| 7.4. | Теология | X | X | | | X | X | X | | | X | X | X | | | X | X | X | | | X |
| 7.5. | Физическая культура и спорт | X | | | | X | X | | | | X | X | | | | X | X | | | | X |
| 8. | Искусство и культура (всего, сумма строк 8.1 - 8.6) | | | | | | | | | | | | | | | | | | | | |
| 8.1. | Искусствознание | X | | | | X | X | | | | X | X | | | | X | X | | | | X |
| 8.2. | Культуроведение и социокультурные проекты | X | | | | | X | | | | | X | | | | | X | | | | |
| 8.3. | Сценические искусства и литературное творчество | X | | | | | X | | | | | X | | | | | X | | | | |
| 8.4. | Музыкальное искусство | X | | | | | X | | | | | X | | | | | X | | | | |
| 8.5. | Изобразительное и прикладные виды искусств | | | | | | | | | | | | | | | | | | | | |
| 8.6. | Экранное искусство | | | X | X | | | | X | X | | | | X | X | | | | X | X | |

Приложение № 3
к государственной программе Приморского края «Развитие туризма в Приморском крае» на 2020-2027 годы

**ПЕРЕЧЕНЬ МЕРОПРИЯТИЙ**
**государственной программы Приморского края «Развитие туризма в Приморском крае» на 2020-2027 годы и план их реализации**

| № п/п | Наименование подпрограммы, отдельного мероприятия | Ответственный исполнитель, соисполнители | Срок реализации | | Ожидаемый непосредственный результат (краткое описание) | Связь с показателями государственной программы |
|---|---|---|---|---|---|---|
| | | | дата начала реализации | дата окончания реализации | | |
| 1 | 2 | 3 | 4 | 5 | 6 | 7 |
| 1. | Подпрограмма № 1 «Развитие туристско-рекреационного комплекса на территории Приморского края» | агентство по туризму Приморского края, министерство транспорта и дорожного хозяйства Приморского края, министерство жилищно-коммунального хозяйства Приморского края | 2020 | 2027 | повышение инвестиционной привлекательности туристской отрасли, системное туристско-рекреационное развитие муниципальных образований Приморского края; обеспечение условий повышения качества создания конкурентоспособной инфраструктуры | количество мест в коллективных, индивидуальных и других средствах размещения; поступления в бюджеты бюджетной системы Российской Федерации (туризм, гостиницы, рестораны, деятельность по организации азартных игр); количество субъектов малого и среднего предпринимательства, осуществляющих туристско-рекреационную деятельность; |
| 1.1. | Основное мероприятие «Развитие туристско-рекреационного потенциала Приморского края» | агентство по туризму Приморского края | 2020 | 2027 | создание условий для системного развития туристской отрасли; развитие туристской инфраструктуры | количество мест в коллективных, индивидуальных и других средствах размещения; поступления в бюджеты бюджетной системы Российской Федерации (туризм, гостиницы, рестораны, деятельность по организации азартных игр); количество субъектов малого и среднего предпринимательства, осуществляющих туристско-рекреационную деятельность; |
| 1.1.1. | Руководство и управление в сфере установленных функций органов государственной власти Приморского края | агентство по туризму Приморского края | 2020 | 2027 | обеспечено повышение эффективности развития туризма в Приморском крае | мероприятие направлено на реализацию государственной политики и обеспечение макроэкономической стабильности, оказывает влияние на достижение всех показателей государственной программы |
| 1 | 2 | 3 | 4 | 5 | 6 | 7 |
| 1.1.2. | Предоставление субсидий из краевого бюджета субъектам туристской индустрии Приморского края | агентство по туризму Приморского края | 2020 | 2027 | благоустроены территории, прилегающие к местам туристского показа; созданы новые рабочие места | поступления в бюджеты бюджетной системы Российской Федерации (туризм, гостиницы, рестораны, деятельность по организации азартных игр); |
| 1.1.3. | Субсидии бюджетам муниципальных образований Приморского края на благоустройство территорий, прилегающих к местам туристского показа | агентство по туризму Приморского края | 2020 | 2027 | благоустроены территории, прилегающие к местам туристского показа, в муниципальных образованиях Приморского края | поступления в бюджеты бюджетной системы Российской Федерации (туризм, гостиницы, рестораны, деятельность по организации азартных игр); |
| 1.1.4. | Предоставление бюджетных инвестиций акционерному обществу «Корпорация развития Приморского края» в целях создания объектов инженерной и транспортной (автомобильные дороги) инфраструктуры инвестиционной площадки - Интегрированный развлекательный курорт «Приморье» | министерство имущественных и земельных отношений Приморского края | 2020 | 2020 | создана инженерная и транспортная инфраструктура инвестиционной площадки - Интегрированный развлекательный курорт «Приморье» | поступления в бюджеты бюджетной системы Российской Федерации (туризм, гостиницы, рестораны, деятельность по организации азартных игр); |
| 1.2. | Основное мероприятие «Создание инфраструктуры туристского кластера «Приморье» | агентство по туризму Приморского края, министерство транспорта и дорожного хозяйства Приморского края, министерство жилищно-коммунального хозяйства Приморского края | 2020 | 2025 | создана инженерная и транспортная инфраструктура туристского кластера «Приморье»; создано не менее 2,5 тысяч новых мест размещения и 4,5 тысяч новых рабочих мест | количество мест в коллективных, индивидуальных и других средствах размещения; поступления в бюджеты бюджетной системы Российской Федерации (туризм, гостиницы, рестораны, деятельность по организации азартных игр); количество субъектов малого и среднего предпринимательства, осуществляющих туристско-рекреационную деятельность; |
| 1.2.1. | Строительство объекта «Туристский кластер «Приморье» в бухте Муравьиная. Автомобильная дорога 3 этап (сектор 4, 6)» | министерство транспорта и дорожного хозяйства Приморского края | 2020 | 2020 | создана транспортная инфраструктура туристского кластера «Приморье» | количество мест в коллективных, индивидуальных и других средствах размещения; поступления в бюджеты бюджетной системы Российской Федерации (туризм, гостиницы, рестораны, деятельность по организации азартных игр); количество субъектов малого и среднего предпринимательства, осуществляющих туристско-рекреационную деятельность; |

| 1 | 2 | 3 | 4 | 5 | 6 | 7 |
|---|---|---|---|---|---|---|
| 1.2.2. | Строительство объекта «Туристский кластер «Приморье» в бухте Муравьиная. Автомобильная дорога, 4 этап «Сектор 7» | министерство транспорта и дорожного хозяйства Приморского края | 2020 | 2021 | создана транспортная инфраструктура туристского кластера «Приморье» | количество мест в коллективных, индивидуальных и других средствах размещения; поступления в бюджеты бюджетной системы Российской Федерации (туризм, гостиницы, рестораны, деятельность по организации азартных игр); количество субъектов малого и среднего предпринимательства, осуществляющих туристско-рекреационную деятельность; |
| 1.2.3. | Строительство объекта «Туристский кластер «Приморье» в бухте Муравьиная. Автомобильная дорога, 4 этап «Сектор 8» | министерство транспорта и дорожного хозяйства Приморского края | 2020 | 2021 | создана транспортная инфраструктура туристского кластера «Приморье» | количество мест в коллективных, индивидуальных и других средствах размещения; поступления в бюджеты бюджетной системы Российской Федерации (туризм, гостиницы, рестораны, деятельность по организации азартных игр); количество субъектов малого и среднего предпринимательства, осуществляющих туристско-рекреационную деятельность; |
| 1.2.4. | Строительство объекта «Туристский кластер «Приморье» в бухте Муравьиная. Автомобильная дорога Сектор 10» | министерство транспорта и дорожного хозяйства Приморского края | 2024 | 2025 | создана транспортная инфраструктура туристского кластера «Приморье» | количество мест в коллективных, индивидуальных и других средствах размещения; поступления в бюджеты бюджетной системы Российской Федерации (туризм, гостиницы, рестораны, деятельность по организации азартных игр); количество субъектов малого и среднего предпринимательства, осуществляющих туристско-рекреационную деятельность; |
| 1.2.5. | Субсидии бюджетам муниципальных образований Приморского края на проектирование и строительство автомобильных дорог местного значения за счет дорожного фонда Приморского края в рамках создания инфраструктуры туристского кластера «Приморье», софинансируемые из федерального бюджета | министерство транспорта и дорожного хозяйства Приморского края | 2023 | 2024 | создана транспортная инфраструктура туристского кластера «Приморье» | количество мест в коллективных, индивидуальных и других средствах размещения; поступления в бюджеты бюджетной системы Российской Федерации (туризм, гостиницы, рестораны, деятельность по организации азартных игр); количество субъектов малого и среднего предпринимательства, осуществляющих туристско-рекреационную деятельность; |
| 1 | 2 | 3 | 4 | 5 | 6 | 7 |
| 1.2.6. | Субсидии бюджетам муниципальных образований на проектирование и (или) строительство, реконструкцию объектов водопроводно-канализационного хозяйства туристских кластеров Приморского края, софинансируемые из федерального бюджета | министерство жилищно-коммунального хозяйства Приморского края | 2023 | 2024 | создана инженерная инфраструктура туристского кластера «Приморье» | количество мест в коллективных, индивидуальных и других средствах размещения; поступления в бюджеты бюджетной системы Российской Федерации (туризм, гостиницы, рестораны, деятельность по организации азартных игр); количество субъектов малого и среднего предпринимательства, осуществляющих туристско-рекреационную деятельность; |
| 1.2.7. | Субсидии на осуществление капитальных вложений на реконструкцию (в том числе строительство) объектов водопроводно-канализационного хозяйства Приморского края в целях обеспечения инженерной инфраструктурой туристского кластера «Приморье» в бухте Муравьиная | министерство жилищно-коммунального хозяйства Приморского края | 2021 | 2022 | создана инженерная инфраструктура туристского кластера «Приморье» | количество мест в коллективных, индивидуальных и других средствах размещения; поступления в бюджеты бюджетной системы Российской Федерации (туризм, гостиницы, рестораны, деятельность по организации азартных игр); количество субъектов малого и среднего предпринимательства, осуществляющих туристско-рекреационную деятельность; |
| 1.2.8. | Развитие туристского кластера «Приморье» | агентство по туризму Приморского края | 2020 | 2025 | создано не менее 2,5 тысяч новых мест размещения туристов и не менее 4,5 тысяч новых рабочих мест в сфере туризма | количество мест в коллективных, индивидуальных и других средствах размещения; поступления в бюджеты бюджетной системы Российской Федерации (туризм, гостиницы, рестораны, деятельность по организации азартных игр); количество субъектов малого и среднего предпринимательства, осуществляющих туристско-рекреационную деятельность; |
| 2. | Подпрограмма № 2 «Повышение качества туристских услуг» | агентство по туризму Приморского края | 2020 | 2027 | совершенствование нормативно-правовой базы развития туризма и системы государственного регулирования туристской деятельности; повышение квалификации специалистов сферы туризма и гостеприимства; разработка системы мер, направленных на обеспечение безопасности сферы туризма; поддержка и развитие туристских и экскурсионных маршрутов Приморского края | численность работников, занятых в туристско-рекреационной деятельности, в том числе: количество лиц, работающих в коллективных средствах размещения; количество лиц, работающих в туристских организациях; доля гостиниц, классифицированных в соответствии с системой классификации гостиниц; |
| 1 | 2 | 3 | 4 | 5 | 6 | 7 |
| 2.1. | Основное мероприятие «Совершенствование туристских услуг» | агентство по туризму Приморского края | 2020 | 2027 | совершенствование нормативно-правовой базы развития туризма и системы государственного регулирования туристской деятельности; повышение квалификации специалистов сферы туризма и гостеприимства | численность работников, занятых в туристско-рекреационной деятельности, в том числе: количество лиц, работающих в коллективных средствах размещения; количество лиц, работающих в туристских организациях; доля гостиниц, классифицированных в соответствии с системой классификации гостиниц; |
| 2.1.1. | Организация и проведение информационно-обучающих семинаров, круглых столов, конференций, иного обучения специалистов сферы туризма и гостеприимства | агентство по туризму Приморского края | 2023 | 2027 | обеспечено повышение квалификации специалистов сферы туризма и гостеприимства | численность работников, занятых в туристско-рекреационной деятельности, в том числе: количество лиц, работающих в коллективных средствах размещения; количество лиц, работающих в туристских организациях; доля гостиниц, классифицированных в соответствии с системой классификации гостиниц; |
| 2.1.2. | Организация и проведение ежегодного конкурса «Лидеры туриндустрии Приморья» | агентство по туризму Приморского края | 2020 | 2027 | обеспечено проведение не менее 1 профессионального конкурса в год | численность работников, занятых в туристско-рекреационной деятельности, в том числе: количество лиц, работающих в коллективных средствах размещения; количество лиц, работающих в туристских организациях; доля гостиниц, классифицированных в соответствии с системой классификации гостиниц; |
| 2.1.3. | Формирование реестра туристских ресурсов, расположенных на территории Приморского края, с осуществлением их типологизации по видам туризма | агентство по туризму Приморского края | 2020 | 2027 | обеспечено повышение квалификации специалистов сферы туризма и гостеприимства | численность работников, занятых в туристско-рекреационной деятельности, в том числе: количество лиц, работающих в коллективных средствах размещения; количество лиц, работающих в туристских организациях; доля гостиниц, классифицированных в соответствии с системой классификации гостиниц; |
| 2.1.4. | Осуществление мониторинга сферы туризма и гостеприимства на территории Приморского края | агентство по туризму Приморского края | 2020 | 2027 | получена полная и достоверная информация о состоянии туристской отрасли региона, являющаяся основой для оценки уровня достижения целевых показателей государственной программы и прогноза развития отрасли | мероприятие направлено на получение полной и достоверной информации о состоянии и развитии туристской отрасли, а также степени достижения показателей государственной программы |
| 3. | Подпрограмма № 3 «Продвижение туристского продукта Приморского края на российском и мировом туристских рынках» | агентство по туризму Приморского края | 2013 | 2021 | продвижение туристско-рекреационного и инвестиционного потенциала, туристских продуктов Приморского края; формирование позитивного имиджа и узнаваемости Приморского края на внутреннем и международном туристских ранах | оборот (объем) платных средств размещения и туристских услуг; количество объектов туристской навигации и ориентирующей информации (единиц, нарастающим итогом за весь период действия Государственной программы); число обращений с целью получения информации о туристском потенциале и туристских ресурсах Приморского края; |
| 3.1. | Основное мероприятие «Презентация туристского потенциала Приморского края на российском и международном уровнях» | агентство по туризму Приморского края | 2020 | 2027 | проведение информационно-пропагандистской кампании о туристском потенциале Приморского края; создание системы информационного обеспечения туризма и туристской деятельности в Приморском крае; продвижение туристского продукта Приморского края в электронных и печатных средствах массовой информации; организация и проведение межрегиональных, международных туристских форумов, выставок и иных мероприятий | оборот (объем) платных средств размещения и туристских услуг; количество объектов туристской навигации и ориентирующей информации (единиц, нарастающим итогом за весь период действия Государственной программы); число обращений с целью получения информации о туристском потенциале и туристских ресурсах Приморского края; |
| 3.1.1. | Предоставление автономной некоммерческой организации «Туристско-информационный центр Приморского края» субсидий из краевого бюджета Приморского края на осуществление уставной деятельности | агентство по туризму Приморского края | 2020 | 2027 | обеспечено предоставление консультационных услуг для гостей и жителей края; установлены знаки туристской навигации; обеспечено проведение и участие Приморского края не менее чем в 50 мероприятиях просветительского характера, направленных на популяризацию перспективных туристских направлений (дестинаций), в год | оборот (объем) платных средств размещения и туристских услуг; количество объектов туристской навигации и ориентирующей информации (единиц, нарастающим итогом за весь период действия Государственной программы); число обращений с целью получения информации о туристском потенциале и туристских ресурсах Приморского края; |
| 3.1.2. | Организация, проведение и участие в межрегиональных, международных туристских форумах, выставках, представительских информационных и иных мероприятиях | агентство по туризму Приморского края | 2020 | 2027 | обеспечено представление Приморского края не менее чем в 3 мероприятиях, направленных на продвижение туристских ресурсов, в год | оборот (объем) платных средств размещения и туристских услуг; |
| 4. | Подпрограмма № 4 «Государственное управление в сфере международных и внешнеэкономических связей Приморского края» | агентство международного сотрудничества Приморского края | 2020 | 2027 | формирование и укрепление позитивного имиджа Приморского края, позиционирование Приморского края как центра международного сотрудничества России в Азиатско-Тихоокеанском регионе на внутреннем и на международном рынке; продвижение торгово-экономического и инвестиционного потенциала Приморского края за рубежом; увеличение внешнеторгового оборота Приморского края | количество мероприятий (выставок, форумов, конференций, семинаров, круглых столов, совещаний, визитов делегаций, бизнес-миссий, международных встреч и др.) с участием представителей региональных органов исполнительной власти, региональной инфраструктуры поддержки бизнеса, компаний Приморского края |

| | | | | | | |
|---|---|---|---|---|---|---|
| 4.1. | Основное мероприятие «Государственное управление в сфере международного сотрудничества» | агентство международного сотрудничества Приморского края | 2020 | 2027 | содействие в организации и проведении отдельных международных мероприятий в Приморском крае; поддержание и развитие сотрудничества в рамках действующих межрегиональных международных соглашений Приморского края с зарубежными партнёрами; установление и развитие связей с иностранными инвесторами и партнёрами, привлечение иностранных партнёров и инвесторов к реализации проектов на территории Приморского края; содействие развитию внешнеэкономических связей Приморского края; продвижение товаров и услуг приморских производителей на международные рынки; организация участия официальных и деловых кругов Приморского края в выставочных мероприятиях за рубежом; организация проведения переговоров Администрацией Приморского края, органами исполнительной власти Приморского края | количество мероприятий (выставок, форумов, конференций, семинаров, круглых столов, совещаний, визитов делегаций, бизнес-миссий, международных встреч и др.) с участием представителей региональных органов исполнительной власти, региональной инфраструктуры поддержки бизнеса, компаний Приморского края |
| | | | | | по вопросам международных и внешнеэкономических связей с органами власти субъектов иностранных государств и иными иностранными партнерами за рубежом; приём иностранных делегаций, проведение отдельных международных мероприятий, встреч, переговоров | |
| 4.1.1. | Руководство и управление в сфере установленных функций органов государственной власти Приморского края | агентство международного сотрудничества Приморского края | 2020 | 2027 | повышение эффективности развития Приморского края как международного делового и туристского центра России в Азиатско-Тихоокеанском регионе | количество мероприятий (выставок, форумов, конференций, семинаров, круглых столов, совещаний, визитов делегаций, бизнес-миссий, международных встреч и др.) с участием представителей региональных органов исполнительной власти, региональной инфраструктуры поддержки бизнеса, компаний Приморского края |
| 4.1.2. | Обеспечение международной деятельности Приморского края | агентство международного сотрудничества Приморского края | 2020 | 2027 | обеспечено продвижение стратегических интересов Приморского края в регионе Северо-Восточной Азии, привлечение внимания к Приморскому краю зарубежных бизнесменов, инвесторов, туристов, формирование положительного имиджа края как международного делового и туристского центра на Дальнем Востоке России и в Азиатско-Тихоокеанском регионе | количество мероприятий (выставок, форумов, конференций, семинаров, круглых столов, совещаний, визитов делегаций, бизнес-миссий, международных встреч и др.) с участием представителей региональных органов исполнительной власти, региональной инфраструктуры поддержки бизнеса, компаний Приморского края |
| 4.1.2.1. | Участие Приморского края в Харбинской международной торгово-экономической ярмарке и/или Российско-Китайском ЭКСПО (КНР) | агентство международного сотрудничества Приморского края | 2020 | 2027 | обеспечено участие Приморского края в Харбинской международной торгово-экономической ярмарке и/или Российско-Китайском ЭКСПО (КНР) | количество мероприятий (выставок, форумов, конференций, семинаров, круглых столов, совещаний, визитов делегаций, бизнес-миссий, международных встреч и др.) с участием представителей региональных органов исполнительной власти, региональной инфраструктуры поддержки бизнеса, компаний Приморского края |
| 4.1.2.2. | Организация и проведение Саммита по международному обмену и сотрудничеству региональных администраций стран Северо-Восточной Азии | агентство международного сотрудничества Приморского края | 2023 | 2023 | обеспечено проведение на территории Приморского края Саммита по международному обмену и сотрудничеству региональных администраций стран Северо-Восточной Азии | количество мероприятий (выставок, форумов, конференций, семинаров, круглых столов, совещаний, визитов делегаций, бизнес-миссий, международных встреч и др.) с участием представителей региональных органов исполнительной власти, региональной инфраструктуры поддержки бизнеса, компаний Приморского края |
| 4.1.2.3. | Организация и проведение «Дней Приморского края» в субъектах зарубежных стран (КНР, Япония, Республика Корея, Вьетнам) | агентство международного сотрудничества Приморского края | 2020 | 2020 | обеспечено проведение мероприятий, направленных на привлечение внимания к Приморскому краю зарубежных бизнесменов, инвесторов, туристов, формирование положительного имиджа Приморского края | количество мероприятий (выставок, форумов, конференций, семинаров, круглых столов, совещаний, визитов делегаций, бизнес-миссий, международных встреч и др.) с участием представителей региональных органов исполнительной власти, региональной инфраструктуры поддержки бизнеса, компаний Приморского края |
| 4.1.2.4. | Приобретение сувенирной продукции на проведение международных мероприятий | агентство международного сотрудничества Приморского края | 2020 | 2027 | международные встречи и мероприятия обеспечены сувенирной продукцией | количество мероприятий (выставок, форумов, конференций, семинаров, круглых столов, совещаний, визитов делегаций, бизнес-миссий, международных встреч и др.) с участием представителей региональных органов исполнительной власти, региональной инфраструктуры поддержки бизнеса, компаний Приморского края |
| 4.1.2.5. | Лингвистическое обеспечение международных встреч и мероприятий | агентство международного сотрудничества Приморского края | 2020 | 2027 | международные встречи и мероприятия обеспечены переводом | количество мероприятий (выставок, форумов, конференций, семинаров, круглых столов, совещаний, визитов делегаций, бизнес-миссий, международных встреч и др.) с участием представителей региональных органов исполнительной власти, региональной инфраструктуры поддержки бизнеса, компаний Приморского края |
| 4.1.2.6. | Прием и обслуживание делегаций иностранных государств, прибывающих в Приморский край | агентство международного сотрудничества Приморского края | 2020 | 2027 | обеспечено гостиничное обслуживание, предоставлении услуг Вип-зала аэропорта, оказание переводческих услуг и услуг экскурсовода для делегаций иностранных государств | количество мероприятий (выставок, форумов, конференций, семинаров, круглых столов, совещаний, визитов делегаций, бизнес-миссий, международных встреч и др.) с участием представителей региональных органов исполнительной власти, региональной инфраструктуры поддержки бизнеса, компаний Приморского края |

Приложение № 4
к государственной программе Приморского края «Развитие туризма в Приморском крае» на 2020-2027 годы

**ИНФОРМАЦИЯ**
**о ресурсном обеспечении и реализации государственной программы Приморского края «Развитие туризма в Приморском крае» на 2020-2027 годы за счет средств краевого бюджета (тыс. руб.)**

| № п/п | Наименование государственной программы, подпрограммы, основного мероприятия, отдельного мероприятия | Ответственный исполнитель, соисполнители | Код бюджетной классификации | | | | Расходы (тыс. руб.), годы | | | | | | | | |
|---|---|---|---|---|---|---|---|---|---|---|---|---|---|---|---|
| | | | ГРБС | Рз Пр | ЦСР | ВР | 2020 | 2021 | 2022 | 2023 | 2024 | 2025 | 2026 | 2027 | всего |
| 1 | 2 | 3 | 4 | 5 | 6 | 7 | 8 | 9 | 10 | 11 | 12 | 13 | 14 | 15 | 16 |
| | Государственная программа Приморского края «Развитие туризма в Приморском крае» на 2020 - 2027 годы | всего | X | X | 1000000000 | X | 318 617,17 | 128 266,98 | 180 429,55 | 133 332,89 | 121 332,89 | 121 332,89 | 121 332,89 | 121 332,89 | 1 245 978,13 |
| | | агентство международного сотрудничества Приморского края | 793 | X | X | X | 36 863,97 | 31 647,11 | 31 647,11 | 43 647,11 | 31 647,11 | 31 647,11 | 31 647,11 | 31 647,11 | 270 393,71 |
| | | агентство по туризму Приморского края | 780 | X | X | X | 102 819,61 | 54 835,78 | 54 835,78 | 89 685,78 | 89 685,78 | 89 685,78 | 89 685,78 | 89 685,78 | 660 920,07 |
| | | министерство имущественных и земельных отношений Приморского края | 779 | X | X | X | 131 463,60 | 0,00 | 0,00 | 0,00 | 0,00 | 0,00 | 0,00 | 0,00 | 131 463,60 |
| | | министерство транспорта и дорожного хозяйства Приморского края | 754 | X | X | X | 47 470,00 | 26 784,90 | 0,00 | 0,00 | 0,00 | 0,00 | 0,00 | 0,00 | 74 254,90 |
| | | министерство жилищно-коммунального хозяйства Приморского края | 768 | X | X | X | 0,00 | 14 999,19 | 93 946,67 | 0,00 | 0,00 | 0,00 | 0,00 | 0,00 | 108 945,86 |
| 1. | Подпрограмма № 1 «Развитие туристско-рекреационного комплекса на территории Приморского края» | всего | X | X | 1010000000 | X | 228 226,17 | 57 942,84 | 110 105,41 | 36 158,75 | 36 158,75 | 36 158,75 | 36 158,75 | 36 158,75 | 577 068,16 |
| | | агентство по туризму Приморского края | 780 | X | X | X | 49 292,57 | 16 158,75 | 16 158,75 | 36 158,75 | 36 158,75 | 36 158,75 | 36 158,75 | 36 158,75 | 262 403,81 |
| | | министерство имущественных и земельных отношений Приморского края | 779 | X | X | X | 131 463,60 | 0,00 | 0,00 | 0,00 | 0,00 | 0,00 | 0,00 | 0,00 | 131 463,60 |
| | | министерство транспорта и дорожного хозяйства Приморского края | 754 | X | X | X | 47 470,00 | 26 784,90 | 0,00 | 0,00 | 0,00 | 0,00 | 0,00 | 0,00 | 121 320,00 |
| | | министерство жилищно-коммунального хозяйства Приморского края | 768 | X | X | X | 0,00 | 14 999,19 | 93 946,67 | 0,00 | 0,00 | 0,00 | 0,00 | 0,00 | 90 110,00 |
| 1.1. | Основное мероприятие «Развитие туристско-рекреационного потенциала Приморского края» | всего | X | X | X | X | 180 756,17 | 16 158,75 | 16 158,75 | 36 158,75 | 36 158,75 | 36 158,75 | 36 158,75 | 36 158,75 | 393 867,41 |
| | | агентство по туризму Приморского края | 780 | X | X | X | 49 292,57 | 16 158,75 | 16 158,75 | 36 158,75 | 36 158,75 | 36 158,75 | 36 158,75 | 36 158,75 | 262 403,81 |
| | | министерство имущественных и земельных отношений Приморского края | 779 | X | X | X | 131 463,60 | 0,00 | 0,00 | 0,00 | 0,00 | 0,00 | 0,00 | 0,00 | 131 463,60 |

| | | | | | | | | | | | | | | | |
|---|---|---|---|---|---|---|---|---|---|---|---|---|---|---|---|
| 1.1.1. | Руководство и управление в сфере установленных функций органов государственной власти Приморского края | агентство по туризму Приморского края | 780 | 0113 | 1010110030 | 120<br>240 | 16 292,57 | 16 158,75 | 16 158,75 | 16 158,75 | 16 158,75 | 16 158,75 | 16 158,75 | 16 158,75 | 129 403,81 |
| 1.1.2. | Предоставление субсидий из краевого бюджета субъектам туристской индустрии Приморского края | агентство по туризму Приморского края | 780 | 0412 | 1010161050 | 811 | 13 000,00 | 0,00 | 0,00 | 10 000,00 | 10 000,00 | 10 000,00 | 10 000,00 | 10 000,00 | 63 000,00 |
| 1.1.3. | Субсидии бюджетам муниципальных образований Приморского края на благоустройство территорий, прилегающих к местам туристского показа | агентство по туризму Приморского края | 780 | 0412 | 1010192240 | 521 | 20 000,00 | 0,00 | 0,00 | 10 000,00 | 10 000,00 | 10 000,00 | 10 000,00 | 10 000,00 | 70 000,00 |
| 1.1.4. | Предоставление бюджетных инвестиций акционерному обществу «Корпорация развития Приморского края» в целях создания объектов инженерной и транспортной (автомобильные дороги) инфраструктуры инвестиционной площадки - Интегрированный развлекательный курорт «Приморье» | министерство имущественных и земельных отношений Приморского края | 779 | 0412 | 1010143470 | 451 | 131 463,60 | 0,00 | 0,00 | 0,00 | 0,00 | 0,00 | 0,00 | 0,00 | 131 463,60 |
| 1.2. | Основное мероприятие «Создание инфраструктуры туристского кластера «Приморье» | всего | X | X | 1010000000 | X | 47 470,00 | 41 784,09 | 93 946,67 | 0,00 | 0,00 | 0,00 | 0,00 | 0,00 | 183 200,76 |
| | | агентство по туризму Приморского края | 780 | X | X | X | 0,00 | 0,00 | 0,00 | 0,00 | 0,00 | 0,00 | 0,00 | 0,00 | 0,00 |
| | | министерство транспорта и дорожного хозяйства Приморского края | 754 | X | X | X | 47 470,00 | 26 784,90 | 0,00 | 0,00 | 0,00 | 0,00 | 0,00 | 0,00 | 74 254,90 |
| | | министерство жилищно-коммунального хозяйства Приморского края | 768 | X | X | X | 0,00 | 14 999,19 | 93 946,67 | 0,00 | 0,00 | 0,00 | 0,00 | 0,00 | 108 945,86 |
| 1.2.1. | Строительство объекта «Туристский кластер «Приморье» в бухте Муравьиная. Автомобильная дорога 3 этап (сектор 4, 6)» | министерство транспорта и дорожного хозяйства Приморского края | 754 | 0409 | 10102R3842 | 410 | 12 677,70 | 0,00 | 0,00 | 0,00 | 0,00 | 0,00 | 0,00 | 0,00 | 12 677,70 |
| 1.2.2. | Строительство объекта «Туристский кластер «Приморье» в бухте Муравьиная. Автомобильная дорога, 4 этап» Сектор 7» | министерство транспорта и дорожного хозяйства Приморского края | 754 | 0409 | 10102R3843 | 410 | 24 552,30 | 8 280,00 | 0,00 | 0,00 | 0,00 | 0,00 | 0,00 | 0,00 | 32 832,30 |
| 1.2.3. | Строительство объекта «Туристский кластер «Приморье» в бухте Муравьиная. Автомобильная дорога, 4 этап «Сектор 8» | министерство транспорта и дорожного хозяйства Приморского края | 754 | 0409 | 10102R3844 | 410 | 10 240,00 | 18 504,90 | 0,00 | 0,00 | 0,00 | 0,00 | 0,00 | 0,00 | 28 744,90 |
| 1.2.4. | Строительство объекта «Туристский кластер «Приморье» в бухте Муравьиная. Автомобильная дорога Сектор 10» | министерство транспорта и дорожного хозяйства Приморского края | 754 | 0409 | 10102R0000 | 410 | 0,00 | 0,00 | 0,00 | 0,00 | 0,00 | 0,00 | 0,00 | 0,00 | 0,00 |
| 1.2.5. | Субсидии бюджетам муниципальных образований Приморского края на проектирование и строительство автомобильных дорог местного значения за счет дорожного фонда Приморского края в рамках создания инфраструктуры туристского кластера «Приморье», софинансируемые из федерального бюджета | министерство транспорта и дорожного хозяйства Приморского края | 754 | 0409 | 10102R3841 | 520 | 0,00 | 0,00 | 0,00 | 0,00 | 0,00 | 0,00 | 0,00 | 0,00 | 0,00 |
| 1.2.6. | Субсидии бюджетам муниципальных образований на проектирование и (или) строительство, реконструкцию объектов водопроводно-канализационного хозяйства туристских кластеров Приморского края, софинансируемые из федерального бюджета | министерство жилищно-коммунального хозяйства Приморского края | 768 | 0502 | 10102R3846 | 520 | 0,00 | 0,00 | 0,00 | 0,00 | 0,00 | 0,00 | 0,00 | 0,00 | 0,00 |
| 1.2.7. | Субсидии на осуществление капитальных вложений на реконструкцию (в том числе строительство) объектов водопроводно-канализационного хозяйства Приморского края в целях обеспечения инженерной инфраструктурой туристского кластера «Приморье» в бухте Муравьиная | министерство жилищно-коммунального хозяйства Приморского края | 768 | 0502 | 10102R3845 | 460 | 0,00 | 14 999,19 | 93 946,67 | 0,00 | 0,00 | 0,00 | 0,00 | 0,00 | 108 945,86 |
| 1.2.8. | Развитие туристского кластера «Приморье» | агентство по туризму Приморского края | 780 | 0412 | 1010200000 | X | 0,00 | 0,00 | 0,00 | 0,00 | 0,00 | 0,00 | 0,00 | 0,00 | 0,00 |
| 2. | Подпрограмма № 2 «Повышение качества туристских услуг» | всего | X | X | 1020000000 | X | 1 800,00 | 850,00 | 850,00 | 1 800,00 | 1 800,00 | 1 800,00 | 1 800,00 | 1 800,00 | 12 500,00 |
| | | агентство по туризму Приморского края | 780 | X | X | X | 1 800,00 | 850,00 | 850,00 | 1 800,00 | 1 800,00 | 1 800,00 | 1 800,00 | 1 800,00 | 12 500,00 |
| 2.1. | Основное мероприятие «Совершенствование туристских услуг» | всего | X | X | X | X | 1 800,00 | 850,00 | 850,00 | 1 800,00 | 1 800,00 | 1 800,00 | 1 800,00 | 1 800,00 | 12 500,00 |
| | | агентство по туризму Приморского края | 780 | X | 1020100000 | X | 1 800,00 | 850,00 | 850,00 | 1 800,00 | 1 800,00 | 1 800,00 | 1 800,00 | 1 800,00 | 12 500,00 |
| 2.1.1. | Организация и проведение информационно-обучающих семинаров, круглых столов, конференций, иного обучения специалистов сферы туризма и гостеприимства | агентство по туризму Приморского края | 780 | 0412 | 1020121210 | 240 | 0,00 | 0,00 | 0,00 | 0,00 | 0,00 | 0,00 | 0,00 | 0,00 | 0,00 |
| 2.1.2. | Организация и проведение ежегодного конкурса «Лидеры туриндустрии Приморья» | агентство по туризму Приморского края | 780 | 0412 | 1020121220 | 240 | 400,00 | 150,00 | 150,00 | 400,00 | 400,00 | 400,00 | 400,00 | 400,00 | 2 700,00 |
| 2.1.3. | Формирование реестра туристских ресурсов, расположенных на территории Приморского края, с осуществлением их типологизации по видам туризма | агентство по туризму Приморского края | 780 | 0412 | 1020121230 | 240 | 400,00 | 200,00 | 200,00 | 400,00 | 400,00 | 400,00 | 400,00 | 400,00 | 2 800,00 |
| 2.1.4. | Осуществление мониторинга сферы туризма и гостеприимства на территории Приморского края | агентство по туризму Приморского края | 780 | 0412 | 1020121240 | 240 | 1 000,00 | 500,00 | 500,00 | 1 000,00 | 1 000,00 | 1 000,00 | 1 000,00 | 1 000,00 | 7 000,00 |
| 3. | Подпрограмма № 3 «Продвижение туристского продукта Приморского края на российском и мировом туристских рынках» | всего | X | X | 1030000000 | X | 51 727,03 | 37 827,03 | 37 827,03 | 51 727,03 | 51 727,03 | 51 727,03 | 51 727,03 | 51 727,03 | 386 016,26 |
| | | агентство по туризму Приморского края | 780 | X | X | X | 51 727,03 | 37 827,03 | 37 827,03 | 51 727,03 | 51 727,03 | 51 727,03 | 51 727,03 | 51 727,03 | 386 016,26 |
| 3.1. | Основное мероприятие «Презентация туристского потенциала Приморского края на российском и международном уровнях» | всего | X | X | X | X | 51 727,03 | 37 827,03 | 37 827,03 | 51 727,03 | 51 727,03 | 51 727,03 | 51 727,03 | 51 727,03 | 386 016,26 |
| | | агентство по туризму Приморского края | 780 | 0412 | 1030100000 | X | 51 727,03 | 37 827,03 | 37 827,03 | 51 727,03 | 51 727,03 | 51 727,03 | 51 727,03 | 51 727,03 | 386 016,26 |
| 3.1.1. | Предоставление автономной некоммерческой организации «Туристско-информационный центр Приморского края» субсидий из краевого бюджета на осуществление уставной деятельности | агентство по туризму Приморского края | 780 | 0412 | 1030160590 | 633 | 46 527,03 | 36 527,03 | 36 527,03 | 46 527,03 | 46 527,03 | 46 527,03 | 46 527,03 | 46 527,03 | 352 216,26 |

| | | | | | | | | | | | | | | | |
|---|---|---|---|---|---|---|---|---|---|---|---|---|---|---|---|
| 3.1.2. | Организация, проведение и участие в межрегиональных, международных туристских форумах, выставках, представительских информационных и иных мероприятиях | агентство по туризму Приморского края | 780 | 0412 | 1030121250 | 240 | 5 200,00 | 1 300,00 | 1 300,00 | 5 200,00 | 5 200,00 | 5 200,00 | 5 200,00 | 5 200,00 | 33 800,00 |
| 4. | Подпрограмма № 4 «Государственное управление в сфере международных и внешнеэкономических связей Приморского края» | всего | X | X | X | X | 36 863,97 | 31 647,11 | 31 647,11 | 43 647,11 | 31 647,11 | 31 647,11 | 31 647,11 | 31 647,11 | 270 393,71 |
| | | агентство международного сотрудничества Приморского края | 793 | X | X | X | 36 863,97 | 31 647,11 | 31 647,11 | 43 647,11 | 31 647,11 | 31 647,11 | 31 647,11 | 31 647,11 | 270 393,71 |
| 4.1. | Основное мероприятие «Государственное управление в сфере международного сотрудничества» | агентство международного сотрудничества Приморского края | 793 | 0113 | 1040100000 | 120 | 36 863,97 | 31 647,11 | 31 647,11 | 43 647,11 | 31 647,11 | 31 647,11 | 31 647,11 | 31 647,11 | 270 393,71 |
| 4.1.1. | Руководство и управление в сфере установленных функций органов государственной власти Приморского края | агентство международного сотрудничества Приморского края | 793 | 0113 | 1040110030 | 120 | 24 659,657 | 24 442,797 | 24 442,80 | 24 442,80 | 24 442,80 | 24 442,80 | 24 442,80 | 24 442,80 | 2 355 246,15 |
| | | | | | | 240 | 973,81 | 973,81 | 973,81 | 973,81 | 973,81 | 973,81 | 973,81 | 973,81 | |
| | | | | | | 320 | 0,50 | 0,50 | 0,50 | 0,50 | 0,50 | 0,50 | 0,50 | 0,50 | |
| 4.1.2. | Обеспечение международной деятельности Приморского края | агентство международного сотрудничества Приморского края | 793 | 0113 | 1040121900 | 240 | 11 230,00 | 6 230,00 | 6 230,00 | 18 230,00 | 6 230,00 | 6 230,00 | 6 230,00 | 6 230,00 | 66 840,00 |
| 4.1.2.1. | Участие Приморского края в Харбинской международной торгово-экономической ярмарке и/или Российско-Китайском ЭКСПО (КНР) | агентство международного сотрудничества Приморского края | 793 | 0113 | 1040121900 | 240 | 4 000,00 | 4 167,00 | 4 167,00 | 4 167,00 | 4 167,00 | 4 167,00 | 4 167,00 | 4 167,00 | 33 169,00 |
| 4.1.2.2. | Организация и проведение Саммита по международному обмену и сотрудничеству региональных администраций стран Северо-Восточной Азии | агентство международного сотрудничества Приморского края | 793 | 0113 | 1040121900 | 240 | 0,00 | 0,00 | 0,00 | 12 000,00 | 0,00 | 0,00 | 0,00 | 0,00 | 12 000,00 |
| 4.1.2.3. | Организация и проведение «Дней Приморского края» в субъектах зарубежных стран (КНР, Япония, Республика Корея, Вьетнам) | агентство международного сотрудничества Приморского края | 793 | 0113 | 1040121900 | 240 | 5 000,00 | 0,00 | 0,00 | 0,00 | 0,00 | 0,00 | 0,00 | 0,00 | 5 000,00 |
| 4.1.2.4. | Приобретение сувенирной продукции на проведение международных мероприятий | агентство международного сотрудничества Приморского края | 793 | 0113 | 1040121900 | 240 | 914,00 | 915,00 | 915,00 | 915,00 | 915,00 | 915,00 | 915,00 | 915,00 | 7 319,00 |
| 4.1.2.5. | Лингвистическое обеспечение международных встреч и мероприятий | агентство международного сотрудничества Приморского края | 793 | 0113 | 1040121900 | 240 | 486,00 | 432,00 | 432,00 | 432,00 | 432,00 | 432,00 | 432,00 | 432,00 | 3 510,00 |
| 4.1.2.6. | Прием и обслуживание делегаций иностранных государств, прибывающих в Приморский край | агентство международного сотрудничества Приморского края | 793 | 0113 | 1040121900 | 240 | 830,00 | 716,00 | 716,00 | 716,00 | 716,00 | 716,00 | 716,00 | 716,00 | 5 842,00 |

Приложение № 5
к государственной программе Приморского края «Развитие туризма в Приморском крае» на 2020-2027 годы

**ИНФОРМАЦИЯ**
**о ресурсном обеспечении государственной программы Приморского края «Развитие туризма в Приморском крае» на 2020- 2027 годы за счет средств краевого бюджета и прогнозная оценка привлекаемых на реализацию ее целей средств федерального бюджета, бюджетов государственных внебюджетных фондов, иных внебюджетных источников, бюджетов муниципальных образований Приморского края в случае участия Приморского края в реализации муниципальных программ, (тыс. руб.)**

| № п/п | Наименование государственной программы, подпрограммы, отдельного мероприятия | Источники ресурсного обеспечения | ГРБС | Оценка расходов (тыс. руб.), годы | | | | | | | | |
|---|---|---|---|---|---|---|---|---|---|---|---|---|
| | | | | 2020 | 2021 | 2022 | 2023 | 2024 | 2025 | 2026 | 2027 | всего |
| 1 | 2 | 3 | 4 | 5 | 6 | 7 | 8 | 9 | 10 | 11 | 12 | 13 |
| | Государственная программа «Развитие туризма в Приморском крае» на 2020 - 2027 годы | всего | x | 3 907 477,17 | 3 374 686,98 | 7 273 649,55 | 2 680 937,89 | 1 621 337,89 | 1 621 337,89 | 121 337,89 | 121 337,89 | 20 722 103,13 |
| | | федеральный бюджет (субсидии, субвенции, иные межбюджетные трансферты) | - | 348 070,00 | 306 420,00 | 493 220,00 | 0,00 | 0,00 | 0,00 | 0,00 | 0,00 | 1 147 710,00 |
| | | краевой бюджет | x | 318 617,17 | 128 266,98 | 180 429,55 | 133 332,89 | 121 332,89 | 121 332,89 | 121 332,89 | 121 332,89 | 1 245 978,13 |
| | | | 793 | 36 863,97 | 31 647,11 | 31 647,11 | 43 647,11 | 31 647,11 | 31 647,11 | 31 647,11 | 31 647,11 | 270 393,71 |
| | | | 780 | 102 819,61 | 54 835,78 | 54 835,78 | 89 685,78 | 89 685,78 | 89 685,78 | 89 685,78 | 89 685,78 | 660 920,07 |
| | | | 779 | 131 463,60 | 0,00 | 0,00 | 0,00 | 0,00 | 0,00 | 0,00 | 0,00 | 131 463,60 |
| | | | 754 | 47 470,00 | 26 784,90 | 0,00 | 0,00 | 0,00 | 0,00 | 0,00 | 0,00 | 74 254,90 |
| | | | 768 | 0,00 | 14 999,19 | 93 946,67 | 0,00 | 0,00 | 0,00 | 0,00 | 0,00 | 108 945,86 |
| | | бюджет муниципальных образований | - | 10,00 | 0,00 | 0,00 | 5,00 | 5,00 | 5,00 | 5,00 | 5,00 | 35,00 |
| | | государственные внебюджетные фонды Российской Федерации | - | 0,00 | 0,00 | 0,00 | 0,00 | 0,00 | 0,00 | 0,00 | 0,00 | 0,00 |
| | | территориальные государственные внебюджетные фонды | - | 0,00 | 0,00 | 0,00 | 0,00 | 0,00 | 0,00 | 0,00 | 0,00 | 0,00 |
| | | иные внебюджетные источники | - | 3 240 780,00 | 2 940 000,00 | 6 600 000,00 | 2 547 600,00 | 1 500 000,00 | 1 500 000,00 | 0,00 | 0,00 | 18 328 380,00 |
| 1. | Подпрограмма № 1 «Развитие туристско-рекреационного комплекса на территории Приморского края» | всего | x | 3 817 086,17 | 3 304 362,84 | 7 203 325,41 | 2 583 763,75 | 1 536 163,75 | 1 536 163,75 | 36 163,75 | 36 163,75 | 20 053 193,16 |
| | | федеральный бюджет (субсидии, субвенции, иные межбюджетные трансферты) | - | 348 070,00 | 306 420,00 | 493 220,00 | 0,00 | 0,00 | 0,00 | 0,00 | 0,00 | 1 147 710,00 |
| | | краевой бюджет | x | 228 226,17 | 57 942,84 | 110 105,41 | 36 158,75 | 36 158,75 | 36 158,75 | 36 158,75 | 36 158,75 | 577 068,16 |
| | | | 780 | 49 292,57 | 16 158,75 | 16 158,75 | 36 158,75 | 36 158,75 | 36 158,75 | 36 158,75 | 36 158,75 | 262 403,81 |
| | | | 779 | 131 463,60 | 0,00 | 0,00 | 0,00 | 0,00 | 0,00 | 0,00 | 0,00 | 131 463,60 |
| | | | 754 | 47 470,00 | 26 784,90 | 0,00 | 0,00 | 0,00 | 0,00 | 0,00 | 0,00 | 74 254,90 |
| | | | 768 | 0,00 | 14 999,19 | 93 946,67 | 0,00 | 0,00 | 0,00 | 0,00 | 0,00 | 108 945,86 |
| | | бюджет муниципальных образований | - | 10,00 | 0,00 | 0,00 | 5,00 | 5,00 | 5,00 | 5,00 | 5,00 | 35,00 |
| | | государственные внебюджетные фонды Российской Федерации | - | 0,00 | 0,00 | 0,00 | 0,00 | 0,00 | 0,00 | 0,00 | 0,00 | 0,00 |
| | | территориальные государственные внебюджетные фонды | - | 0,00 | 0,00 | 0,00 | 0,00 | 0,00 | 0,00 | 0,00 | 0,00 | 0,00 |
| | | иные внебюджетные источники | - | 3 240 780,00 | 2 940 000,00 | 6 600 000,00 | 2 547 600,00 | 1 500 000,00 | 1 500 000,00 | 0,00 | 0,00 | 18 328 380,00 |
| 1.1. | Основное мероприятие «Развитие туристско-рекреационного потенциала Приморского края» | всего | x | 180 766,17 | 16 158,75 | 16 158,75 | 36 163,75 | 36 163,75 | 36 163,75 | 36 163,75 | 36 163,75 | 393 902,41 |
| | | федеральный бюджет (субсидии, субвенции, иные межбюджетные трансферты) | - | 0,00 | 0,00 | 0,00 | 0,00 | 0,00 | 0,00 | 0,00 | 0,00 | 0,00 |
| | | краевой бюджет | x | 180 756,17 | 16 158,75 | 16 158,75 | 36 158,75 | 36 158,75 | 36 158,75 | 36 158,75 | 36 158,75 | 393 867,41 |
| | | | 780 | 49 292,57 | 16 158,75 | 16 158,75 | 36 158,75 | 36 158,75 | 36 158,75 | 36 158,75 | 36 158,75 | 262 403,81 |
| | | | 779 | 131 463,60 | 0,00 | 0,00 | 0,00 | 0,00 | 0,00 | 0,00 | 0,00 | 131 463,60 |
| | | бюджет муниципальных образований | - | 10,00 | 0,00 | 0,00 | 5,00 | 5,00 | 5,00 | 5,00 | 5,00 | 35,00 |
| | | государственные внебюджетные фонды Российской Федерации | - | 0,00 | 0,00 | 0,00 | 0,00 | 0,00 | 0,00 | 0,00 | 0,00 | 0,00 |
| | | территориальные государственные внебюджетные фонды | - | 0,00 | 0,00 | 0,00 | 0,00 | 0,00 | 0,00 | 0,00 | 0,00 | 0,00 |
| | | иные внебюджетные источники | - | 0,00 | 0,00 | 0,00 | 0,00 | 0,00 | 0,00 | 0,00 | 0,00 | 0,00 |
| 1.1.1. | Руководство и управление в сфере установленных функций органов государственной власти Приморского края | всего | x | 16 292,57 | 16 158,75 | 16 158,75 | 16 158,75 | 16 158,75 | 16 158,75 | 16 158,75 | 16 158,75 | 129 403,81 |
| | | федеральный бюджет (субсидии, субвенции, иные межбюджетные трансферты) | - | 0,00 | 0,00 | 0,00 | 0,00 | 0,00 | 0,00 | 0,00 | 0,00 | 0,00 |
| | | краевой бюджет | 780 | 16 292,57 | 16 158,75 | 16 158,75 | 16 158,75 | 16 158,75 | 16 158,75 | 16 158,75 | 16 158,75 | 129 403,81 |
| | | бюджет муниципальных образований | - | 0,00 | 0,00 | 0,00 | 0,00 | 0,00 | 0,00 | 0,00 | 0,00 | 0,00 |
| | | государственные внебюджетные фонды Российской Федерации | - | 0,00 | 0,00 | 0,00 | 0,00 | 0,00 | 0,00 | 0,00 | 0,00 | 0,00 |
| | | территориальные государственные внебюджетные фонды | - | 0,00 | 0,00 | 0,00 | 0,00 | 0,00 | 0,00 | 0,00 | 0,00 | 0,00 |
| | | иные внебюджетные источники | - | 0,00 | 0,00 | 0,00 | 0,00 | 0,00 | 0,00 | 0,00 | 0,00 | 0,00 |

| | | | | | | | | | | | | |
|---|---|---|---|---|---|---|---|---|---|---|---|---|
| 1.1.2. | Предоставление субсидий из краевого бюджета субъектам туристской индустрии Приморского края | всего | x | 13 000,00 | 0,00 | 0,00 | 10 000,00 | 10 000,00 | 10 000,00 | 10 000,00 | 10 000,00 | 63 000,00 |
| | | федеральный бюджет (субсидии, субвенции, иные межбюджетные трансферты) | - | 0,00 | 0,00 | 0,00 | 0,00 | 0,00 | 0,00 | 0,00 | 0,00 | 0,00 |
| | | краевой бюджет | 780 | 13 000,00 | 0,00 | 0,00 | 10 000,00 | 10 000,00 | 10 000,00 | 10 000,00 | 10 000,00 | 63 000,00 |
| | | бюджет муниципальных образований | - | 0,00 | 0,00 | 0,00 | 0,00 | 0,00 | 0,00 | 0,00 | 0,00 | 0,00 |
| | | государственные внебюджетные фонды Российской Федерации | - | 0,00 | 0,00 | 0,00 | 0,00 | 0,00 | 0,00 | 0,00 | 0,00 | 0,00 |
| | | территориальные государственные внебюджетные фонды | - | 0,00 | 0,00 | 0,00 | 0,00 | 0,00 | 0,00 | 0,00 | 0,00 | 0,00 |
| | | иные внебюджетные источники | - | 0,00 | 0,00 | 0,00 | 0,00 | 0,00 | 0,00 | 0,00 | 0,00 | 0,00 |
| 1.1.3. | Субсидии бюджетам муниципальных образований Приморского края на благоустройство территорий, прилегающих к местам туристского показа | всего | x | 20 010,00 | 0,00 | 0,00 | 10 005,00 | 10 005,00 | 10 005,00 | 10 005,00 | 10 005,00 | 70 035,00 |
| | | федеральный бюджет (субсидии, субвенции, иные межбюджетные трансферты) | - | 0,00 | 0,00 | 0,00 | 0,00 | 0,00 | 0,00 | 0,00 | 0,00 | 0,00 |
| | | краевой бюджет | 780 | 20 000,00 | 0,00 | 0,00 | 10 000,00 | 10 000,00 | 10 000,00 | 10 000,00 | 10 000,00 | 70 000,00 |
| | | бюджет муниципальных образований | - | 10,00 | 0,00 | 0,00 | 5,00 | 5,00 | 5,00 | 5,00 | 5,00 | 35,00 |
| | | государственные внебюджетные фонды Российской Федерации | - | 0,00 | 0,00 | 0,00 | 0,00 | 0,00 | 0,00 | 0,00 | 0,00 | 0,00 |
| | | территориальные государственные внебюджетные фонды | - | 0,00 | 0,00 | 0,00 | 0,00 | 0,00 | 0,00 | 0,00 | 0,00 | 0,00 |
| | | иные внебюджетные источники | - | 0,00 | 0,00 | 0,00 | 0,00 | 0,00 | 0,00 | 0,00 | 0,00 | 0,00 |
| 1.1.4. | Предоставление бюджетных инвестиций акционерному обществу «Корпорация развития Приморского края» в целях создания объектов инженерной и транспортной (автомобильные дороги) инфраструктуры инвестиционной площадки - Интегрированный развлекательный курорт «Приморье» | всего | x | 131 463,60 | 0,00 | 0,00 | 0,00 | 0,00 | 0,00 | 0,00 | 0,00 | 131 463,60 |
| | | федеральный бюджет (субсидии, субвенции, иные межбюджетные трансферты) | - | 0,00 | 0,00 | 0,00 | 0,00 | 0,00 | 0,00 | 0,00 | 0,00 | 0,00 |
| | | краевой бюджет | 779 | 131 463,60 | 0,00 | 0,00 | 0,00 | 0,00 | 0,00 | 0,00 | 0,00 | 131 463,60 |
| | | бюджет муниципальных образований | - | 0,00 | 0,00 | 0,00 | 0,00 | 0,00 | 0,00 | 0,00 | 0,00 | 0,00 |
| | | государственные внебюджетные фонды Российской Федерации | - | 0,00 | 0,00 | 0,00 | 0,00 | 0,00 | 0,00 | 0,00 | 0,00 | 0,00 |
| | | территориальные государственные внебюджетные фонды | - | 0,00 | 0,00 | 0,00 | 0,00 | 0,00 | 0,00 | 0,00 | 0,00 | 0,00 |
| | | иные внебюджетные источники | - | 0,00 | 0,00 | 0,00 | 0,00 | 0,00 | 0,00 | 0,00 | 0,00 | 0,00 |
| 1.2. | Основное мероприятие «Создание инфраструктуры туристского кластера «Приморье» | всего | x | 3 636 320,00 | 3 288 204,09 | 7 187 166,67 | 2 547 600,00 | 1 500 000,00 | 1 500 000,00 | 0,00 | 0,00 | 19 659 290,76 |
| | | федеральный бюджет (субсидии, субвенции, иные межбюджетные трансферты) | - | 348 070,00 | 306 420,00 | 493 220,00 | 0,00 | 0,00 | 0,00 | 0,00 | 0,00 | 1 147 710,00 |
| | | краевой бюджет | x | 47 470,00 | 41 784,09 | 93 946,67 | 0,00 | 0,00 | 0,00 | 0,00 | 0,00 | 183 200,76 |
| | | | 754 | 47 470,00 | 26 784,90 | 0,00 | 0,00 | 0,00 | 0,00 | 0,00 | 0,00 | 74 254,90 |
| | | | 768 | 0,00 | 14 999,19 | 93 946,67 | 0,00 | 0,00 | 0,00 | 0,00 | 0,00 | 108 945,86 |
| | | бюджет муниципальных образований | - | 0,00 | 0,00 | 0,00 | 0,00 | 0,00 | 0,00 | 0,00 | 0,00 | 0,00 |
| | | государственные внебюджетные фонды Российской Федерации | - | 0,00 | 0,00 | 0,00 | 0,00 | 0,00 | 0,00 | 0,00 | 0,00 | 0,00 |
| | | территориальные государственные внебюджетные фонды | - | 0,00 | 0,00 | 0,00 | 0,00 | 0,00 | 0,00 | 0,00 | 0,00 | 0,00 |
| | | иные внебюджетные источники | - | 3 240 780,00 | 2 940 000,00 | 6 600 000,00 | 2 547 600,00 | 1 500 000,00 | 1 500 000,00 | 0,00 | 0,00 | 18 328 380,00 |
| 1.2.1. | Строительство объекта «Туристский кластер «Приморье» в бухте Муравьиная. Автомобильная дорога 3 этап (сектор 4, 6)» | всего | x | 105 585,45 | 0,00 | 0,00 | 0,00 | 0,00 | 0,00 | 0,00 | 0,00 | 105 585,45 |
| | | федеральный бюджет (субсидии, субвенции, иные межбюджетные трансферты) | - | 92 907,75 | 0,00 | 0,00 | 0,00 | 0,00 | 0,00 | 0,00 | 0,00 | 92 907,75 |
| | | краевой бюджет | 754 | 12 677,70 | 0,00 | 0,00 | 0,00 | 0,00 | 0,00 | 0,00 | 0,00 | 12 677,70 |
| | | бюджет муниципальных образований | - | 0,00 | 0,00 | 0,00 | 0,00 | 0,00 | 0,00 | 0,00 | 0,00 | 0,00 |
| | | государственные внебюджетные фонды Российской Федерации | - | 0,00 | 0,00 | 0,00 | 0,00 | 0,00 | 0,00 | 0,00 | 0,00 | 0,00 |
| | | территориальные государственные внебюджетные фонды | - | 0,00 | 0,00 | 0,00 | 0,00 | 0,00 | 0,00 | 0,00 | 0,00 | 0,00 |
| | | иные внебюджетные источники | - | 0,00 | 0,00 | 0,00 | 0,00 | 0,00 | 0,00 | 0,00 | 0,00 | 0,00 |
| 1.2.2. | Строительство объекта «Туристский кластер «Приморье» в бухте Муравьиная. Автомобильная дорога, 4 этап «Сектор 7 | всего | x | 204 624,55 | 69 000,00 | 0,00 | 0,00 | 0,00 | 0,00 | 0,00 | 0,00 | 273 624,55 |
| | | федеральный бюджет (субсидии, субвенции, иные межбюджетные трансферты) | - | 180 072,25 | 60 720,00 | 0,00 | 0,00 | 0,00 | 0,00 | 0,00 | 0,00 | 240 792,25 |
| | | краевой бюджет | 754 | 24 552,30 | 8 280,00 | 0,00 | 0,00 | 0,00 | 0,00 | 0,00 | 0,00 | 32 832,30 |
| | | бюджет муниципальных образований | - | 0,00 | 0,00 | 0,00 | 0,00 | 0,00 | 0,00 | 0,00 | 0,00 | 0,00 |
| | | государственные внебюджетные фонды Российской Федерации | - | 0,00 | 0,00 | 0,00 | 0,00 | 0,00 | 0,00 | 0,00 | 0,00 | 0,00 |
| | | территориальные государственные внебюджетные фонды | - | 0,00 | 0,00 | 0,00 | 0,00 | 0,00 | 0,00 | 0,00 | 0,00 | 0,00 |
| | | иные внебюджетные источники | - | 0,00 | 0,00 | 0,00 | 0,00 | 0,00 | 0,00 | 0,00 | 0,00 | 0,00 |
| 1.2.3. | Строительство объекта «Туристский кластер «Приморье» в бухте Муравьиная. Автомобильная дорога, 4 этап «Сектор 8» | всего | x | 85 330,00 | 154 210,83 | 0,00 | 0,00 | 0,00 | 0,00 | 0,00 | 0,00 | 239 540,83 |
| | | федеральный бюджет (субсидии, субвенции, иные межбюджетные трансферты) | - | 75 090,00 | 135 705,93 | 0,00 | 0,00 | 0,00 | 0,00 | 0,00 | 0,00 | 210 795,93 |
| | | краевой бюджет | 754 | 10 240,00 | 18 504,90 | 0,00 | 0,00 | 0,00 | 0,00 | 0,00 | 0,00 | 28 744,90 |
| | | бюджет муниципальных образований | - | 0,00 | 0,00 | 0,00 | 0,00 | 0,00 | 0,00 | 0,00 | 0,00 | 0,00 |
| | | государственные внебюджетные фонды Российской Федерации | - | 0,00 | 0,00 | 0,00 | 0,00 | 0,00 | 0,00 | 0,00 | 0,00 | 0,00 |
| | | территориальные государственные внебюджетные фонды | - | 0,00 | 0,00 | 0,00 | 0,00 | 0,00 | 0,00 | 0,00 | 0,00 | 0,00 |
| | | иные внебюджетные источники | - | 0,00 | 0,00 | 0,00 | 0,00 | 0,00 | 0,00 | 0,00 | 0,00 | 0,00 |
| 1.2.4. | Строительство объекта «Туристский кластер «Приморье» в бухте Муравьиная. Автомобильная дорога Сектор 10» | всего | x | 0,00 | 0,00 | 0,00 | 0,00 | 0,00 | 0,00 | 0,00 | 0,00 | 0,00 |
| | | федеральный бюджет (субсидии, субвенции, иные межбюджетные трансферты) | - | 0,00 | 0,00 | 0,00 | 0,00 | 0,00 | 0,00 | 0,00 | 0,00 | 0,00 |
| | | краевой бюджет | 754 | 0,00 | 0,00 | 0,00 | 0,00 | 0,00 | 0,00 | 0,00 | 0,00 | 0,00 |
| | | бюджет муниципальных образований | - | 0,00 | 0,00 | 0,00 | 0,00 | 0,00 | 0,00 | 0,00 | 0,00 | 0,00 |
| | | государственные внебюджетные фонды Российской Федерации | - | 0,00 | 0,00 | 0,00 | 0,00 | 0,00 | 0,00 | 0,00 | 0,00 | 0,00 |
| | | территориальные государственные внебюджетные фонды | - | 0,00 | 0,00 | 0,00 | 0,00 | 0,00 | 0,00 | 0,00 | 0,00 | 0,00 |
| | | иные внебюджетные источники | - | 0,00 | 0,00 | 0,00 | 0,00 | 0,00 | 0,00 | 0,00 | 0,00 | 0,00 |
| 1.2.5. | Субсидии бюджетам муниципальных образований Приморского края на проектирование и строительство автомобильных дорог местного значения за счет дорожного фонда Приморского края в рамках создания инфраструктуры туристского кластера «Приморье», софинансируемые из федерального бюджета | всего | x | 0,00 | 0,00 | 0,00 | 0,00 | 0,00 | 0,00 | 0,00 | 0,00 | 0,00 |
| | | федеральный бюджет (субсидии, субвенции, иные межбюджетные трансферты) | - | 0,00 | 0,00 | 0,00 | 0,00 | 0,00 | 0,00 | 0,00 | 0,00 | 0,00 |
| | | краевой бюджет | 754 | 0,00 | 0,00 | 0,00 | 0,00 | 0,00 | 0,00 | 0,00 | 0,00 | 0,00 |
| | | бюджет муниципальных образований | - | 0,00 | 0,00 | 0,00 | 0,00 | 0,00 | 0,00 | 0,00 | 0,00 | 0,00 |
| | | государственные внебюджетные фонды Российской Федерации | - | 0,00 | 0,00 | 0,00 | 0,00 | 0,00 | 0,00 | 0,00 | 0,00 | 0,00 |
| | | территориальные государственные внебюджетные фонды | - | 0,00 | 0,00 | 0,00 | 0,00 | 0,00 | 0,00 | 0,00 | 0,00 | 0,00 |
| | | иные внебюджетные источники | - | 0,00 | 0,00 | 0,00 | 0,00 | 0,00 | 0,00 | 0,00 | 0,00 | 0,00 |
| 1.2.6. | Субсидии бюджетам муниципальных образований на проектирование и (или) строительство, реконструкцию объектов водопроводно-канализационного хозяйства туристских кластеров Приморского края, софинансируемые из федерального бюджета | всего | x | 0,00 | 0,00 | 0,00 | 0,00 | 0,00 | 0,00 | 0,00 | 0,00 | 0,00 |
| | | федеральный бюджет (субсидии, субвенции, иные межбюджетные трансферты) | - | 0,00 | 0,00 | 0,00 | 0,00 | 0,00 | 0,00 | 0,00 | 0,00 | 0,00 |
| | | краевой бюджет | 768 | 0,00 | 0,00 | 0,00 | 0,00 | 0,00 | 0,00 | 0,00 | 0,00 | 0,00 |
| | | бюджет муниципальных образований | - | 0,00 | 0,00 | 0,00 | 0,00 | 0,00 | 0,00 | 0,00 | 0,00 | 0,00 |
| | | государственные внебюджетные фонды Российской Федерации | - | 0,00 | 0,00 | 0,00 | 0,00 | 0,00 | 0,00 | 0,00 | 0,00 | 0,00 |
| | | территориальные государственные внебюджетные фонды | - | 0,00 | 0,00 | 0,00 | 0,00 | 0,00 | 0,00 | 0,00 | 0,00 | 0,00 |
| | | иные внебюджетные источники | - | 0,00 | 0,00 | 0,00 | 0,00 | 0,00 | 0,00 | 0,00 | 0,00 | 0,00 |
| 1.2.7. | Субсидии на осуществление капитальных вложений на реконструкцию (в том числе строительство) объектов водопроводно-канализационного хозяйства Приморского края в целях обеспечения инженерной инфраструктурой туристского кластера «Приморье» в бухте Муравьиная | всего | x | 0,00 | 124 993,26 | 587 166,67 | 0,00 | 0,00 | 0,00 | 0,00 | 0,00 | 712 159,93 |
| | | федеральный бюджет (субсидии, субвенции, иные межбюджетные трансферты) | - | 0,00 | 109 994,07 | 493 220,00 | 0,00 | 0,00 | 0,00 | 0,00 | 0,00 | 603 214,07 |
| | | краевой бюджет | 768 | 0,00 | 14 999,19 | 93 946,67 | 0,00 | 0,00 | 0,00 | 0,00 | 0,00 | 108 945,86 |
| | | бюджет муниципальных образований | - | 0,00 | 0,00 | 0,00 | 0,00 | 0,00 | 0,00 | 0,00 | 0,00 | 0,00 |
| | | государственные внебюджетные фонды Российской Федерации | - | 0,00 | 0,00 | 0,00 | 0,00 | 0,00 | 0,00 | 0,00 | 0,00 | 0,00 |
| | | территориальные государственные внебюджетные фонды | - | 0,00 | 0,00 | 0,00 | 0,00 | 0,00 | 0,00 | 0,00 | 0,00 | 0,00 |
| | | иные внебюджетные источники | - | 0,00 | 0,00 | 0,00 | 0,00 | 0,00 | 0,00 | 0,00 | 0,00 | 0,00 |

| | | | | | | | | | | | | |
|---|---|---|---|---|---|---|---|---|---|---|---|---|
| 1.2.8. | Развитие туристско-рекреационного кластера «Приморье» | всего | x | 3 240 780,00 | 2 940 000,00 | 6 600 000,00 | 2 547 600,00 | 1 500 000,00 | 1 500 000,00 | 0,00 | 0,00 | 18 328 380,00 |
| | | федеральный бюджет (субсидии, субвенции, иные межбюджетные трансферты) | - | 0,00 | 0,00 | 0,00 | 0,00 | 0,00 | 0,00 | 0,00 | 0,00 | 0,00 |
| | | краевой бюджет | - | 0,00 | 0,00 | 0,00 | 0,00 | 0,00 | 0,00 | 0,00 | 0,00 | 0,00 |
| | | бюджет муниципальных образований | - | 0,00 | 0,00 | 0,00 | 0,00 | 0,00 | 0,00 | 0,00 | 0,00 | 0,00 |
| | | государственные внебюджетные фонды Российской Федерации | - | 0,00 | 0,00 | 0,00 | 0,00 | 0,00 | 0,00 | 0,00 | 0,00 | 0,00 |
| | | территориальные государственные внебюджетные фонды | - | 0,00 | 0,00 | 0,00 | 0,00 | 0,00 | 0,00 | 0,00 | 0,00 | 0,00 |
| | | иные внебюджетные источники | - | 3 240 780,00 | 2 940 000,00 | 6 600 000,00 | 2 547 600,00 | 1 500 000,00 | 1 500 000,00 | 0,00 | 0,00 | 18 328 380,00 |
| 2. | Подпрограмма № 2 «Повышение качества туристских услуг» | всего | x | 1 800,00 | 850,00 | 850,00 | 1 800,00 | 1 800,00 | 1 800,00 | 1 800,00 | 1 800,00 | 12 500,00 |
| | | федеральный бюджет (субсидии, субвенции, иные межбюджетные трансферты) | - | 0,00 | 0,00 | 0,00 | 0,00 | 0,00 | 0,00 | 0,00 | 0,00 | 0,00 |
| | | краевой бюджет | 780 | 1 800,00 | 850,00 | 850,00 | 1 800,00 | 1 800,00 | 1 800,00 | 1 800,00 | 1 800,00 | 12 500,00 |
| | | бюджет муниципальных образований | - | 0,00 | 0,00 | 0,00 | 0,00 | 0,00 | 0,00 | 0,00 | 0,00 | 0,00 |
| | | государственные внебюджетные фонды Российской Федерации | - | 0,00 | 0,00 | 0,00 | 0,00 | 0,00 | 0,00 | 0,00 | 0,00 | 0,00 |
| | | территориальные государственные внебюджетные фонды | - | 0,00 | 0,00 | 0,00 | 0,00 | 0,00 | 0,00 | 0,00 | 0,00 | 0,00 |
| | | иные внебюджетные источники | - | 0,00 | 0,00 | 0,00 | 0,00 | 0,00 | 0,00 | 0,00 | 0,00 | 0,00 |
| 2.1. | Основное мероприятие «Совершенствование туристских услуг» | всего | x | 1 800,00 | 850,00 | 850,00 | 1 800,00 | 1 800,00 | 1 800,00 | 1 800,00 | 1 800,00 | 12 500,00 |
| | | федеральный бюджет (субсидии, субвенции, иные межбюджетные трансферты) | - | 0,00 | 0,00 | 0,00 | 0,00 | 0,00 | 0,00 | 0,00 | 0,00 | 0,00 |
| | | краевой бюджет | 780 | 1 800,00 | 850,00 | 850,00 | 1 800,00 | 1 800,00 | 1 800,00 | 1 800,00 | 1 800,00 | 12 500,00 |
| | | бюджет муниципальных образований | - | 0,00 | 0,00 | 0,00 | 0,00 | 0,00 | 0,00 | 0,00 | 0,00 | 0,00 |
| | | государственные внебюджетные фонды Российской Федерации | - | 0,00 | 0,00 | 0,00 | 0,00 | 0,00 | 0,00 | 0,00 | 0,00 | 0,00 |
| | | территориальные государственные внебюджетные фонды | - | 0,00 | 0,00 | 0,00 | 0,00 | 0,00 | 0,00 | 0,00 | 0,00 | 0,00 |
| | | иные внебюджетные источники | - | 0,00 | 0,00 | 0,00 | 0,00 | 0,00 | 0,00 | 0,00 | 0,00 | 0,00 |
| 2.1.1. | Организация и проведение информационно-обучающих семинаров, круглых столов, конференций, иного обучения специалистов сферы туризма и гостеприимства | всего | x | 0,00 | 0,00 | 0,00 | 0,00 | 0,00 | 0,00 | 0,00 | 0,00 | 0,00 |
| | | федеральный бюджет (субсидии, субвенции, иные межбюджетные трансферты) | - | 0,00 | 0,00 | 0,00 | 0,00 | 0,00 | 0,00 | 0,00 | 0,00 | 0,00 |
| | | краевой бюджет | 780 | 0,00 | 0,00 | 0,00 | 0,00 | 0,00 | 0,00 | 0,00 | 0,00 | 0,00 |
| | | бюджет муниципальных образований | - | 0,00 | 0,00 | 0,00 | 0,00 | 0,00 | 0,00 | 0,00 | 0,00 | 0,00 |
| | | государственные внебюджетные фонды Российской Федерации | - | 0,00 | 0,00 | 0,00 | 0,00 | 0,00 | 0,00 | 0,00 | 0,00 | 0,00 |
| | | территориальные государственные внебюджетные фонды | - | 0,00 | 0,00 | 0,00 | 0,00 | 0,00 | 0,00 | 0,00 | 0,00 | 0,00 |
| | | иные внебюджетные источники | - | 0,00 | 0,00 | 0,00 | 0,00 | 0,00 | 0,00 | 0,00 | 0,00 | 0,00 |
| 2.1.2. | Организация и проведение ежегодного конкурса «Лидеры туриндустрии Приморья» | всего | x | 400,00 | 150,00 | 150,00 | 400,00 | 400,00 | 400,00 | 400,00 | 400,00 | 2 700,00 |
| | | федеральный бюджет (субсидии, субвенции, иные межбюджетные трансферты) | - | 0,00 | 0,00 | 0,00 | 0,00 | 0,00 | 0,00 | 0,00 | 0,00 | 0,00 |
| | | краевой бюджет | 780 | 400,00 | 150,00 | 150,00 | 400,00 | 400,00 | 400,00 | 400,00 | 400,00 | 2 700,00 |
| | | бюджет муниципальных образований | - | 0,00 | 0,00 | 0,00 | 0,00 | 0,00 | 0,00 | 0,00 | 0,00 | 0,00 |
| | | государственные внебюджетные фонды Российской Федерации | - | 0,00 | 0,00 | 0,00 | 0,00 | 0,00 | 0,00 | 0,00 | 0,00 | 0,00 |
| | | территориальные государственные внебюджетные фонды | - | 0,00 | 0,00 | 0,00 | 0,00 | 0,00 | 0,00 | 0,00 | 0,00 | 0,00 |
| | | иные внебюджетные источники | - | 0,00 | 0,00 | 0,00 | 0,00 | 0,00 | 0,00 | 0,00 | 0,00 | 0,00 |
| 2.1.3. | Формирование реестра туристских ресурсов, расположенных на территории Приморского края, с осуществлением их типологизации по видам туризма | всего | x | 400,00 | 200,00 | 200,00 | 400,00 | 400,00 | 400,00 | 400,00 | 400,00 | 2 800,00 |
| | | федеральный бюджет (субсидии, субвенции, иные межбюджетные трансферты) | - | 0,00 | 0,00 | 0,00 | 0,00 | 0,00 | 0,00 | 0,00 | 0,00 | 0,00 |
| | | краевой бюджет | 780 | 400,00 | 200,00 | 200,00 | 400,00 | 400,00 | 400,00 | 400,00 | 400,00 | 2 800,00 |
| | | бюджет муниципальных образований | - | 0,00 | 0,00 | 0,00 | 0,00 | 0,00 | 0,00 | 0,00 | 0,00 | 0,00 |
| | | государственные внебюджетные фонды Российской Федерации | - | 0,00 | 0,00 | 0,00 | 0,00 | 0,00 | 0,00 | 0,00 | 0,00 | 0,00 |
| | | территориальные государственные внебюджетные фонды | - | 0,00 | 0,00 | 0,00 | 0,00 | 0,00 | 0,00 | 0,00 | 0,00 | 0,00 |
| | | иные внебюджетные источники | - | 0,00 | 0,00 | 0,00 | 0,00 | 0,00 | 0,00 | 0,00 | 0,00 | 0,00 |
| 2.1.4. | Осуществление мониторинга сферы туризма и гостеприимства на территории Приморского края | всего | x | 1 000,00 | 500,00 | 500,00 | 1 000,00 | 1 000,00 | 1 000,00 | 1 000,00 | 1 000,00 | 7 000,00 |
| | | федеральный бюджет (субсидии, субвенции, иные межбюджетные трансферты) | - | 0,00 | 0,00 | 0,00 | 0,00 | 0,00 | 0,00 | 0,00 | 0,00 | 0,00 |
| | | краевой бюджет | 780 | 1 000,00 | 500,00 | 500,00 | 1 000,00 | 1 000,00 | 1 000,00 | 1 000,00 | 1 000,00 | 7 000,00 |
| | | бюджет муниципальных образований | - | 0,00 | 0,00 | 0,00 | 0,00 | 0,00 | 0,00 | 0,00 | 0,00 | 0,00 |
| | | государственные внебюджетные фонды Российской Федерации | - | 0,00 | 0,00 | 0,00 | 0,00 | 0,00 | 0,00 | 0,00 | 0,00 | 0,00 |
| | | территориальные государственные внебюджетные фонды | - | 0,00 | 0,00 | 0,00 | 0,00 | 0,00 | 0,00 | 0,00 | 0,00 | 0,00 |
| | | иные внебюджетные источники | - | 0,00 | 0,00 | 0,00 | 0,00 | 0,00 | 0,00 | 0,00 | 0,00 | 0,00 |
| 3. | Подпрограмма № 3 «Продвижение туристского продукта Приморского края на российском и мировом туристских рынках» | всего | x | 51 727,03 | 37 827,03 | 37 827,03 | 51 727,03 | 51 727,03 | 51 727,03 | 51 727,03 | 51 727,03 | 386 016,26 |
| | | федеральный бюджет (субсидии, субвенции, иные межбюджетные трансферты) | - | 0,00 | 0,00 | 0,00 | 0,00 | 0,00 | 0,00 | 0,00 | 0,00 | 0,00 |
| | | краевой бюджет | 780 | 51 727,03 | 37 827,03 | 37 827,03 | 51 727,03 | 51 727,03 | 51 727,03 | 51 727,03 | 51 727,03 | 386 016,26 |
| | | бюджет муниципальных образований | - | 0,00 | 0,00 | 0,00 | 0,00 | 0,00 | 0,00 | 0,00 | 0,00 | 0,00 |
| | | государственные внебюджетные фонды Российской Федерации | - | 0,00 | 0,00 | 0,00 | 0,00 | 0,00 | 0,00 | 0,00 | 0,00 | 0,00 |
| | | территориальные государственные внебюджетные фонды | - | 0,00 | 0,00 | 0,00 | 0,00 | 0,00 | 0,00 | 0,00 | 0,00 | 0,00 |
| | | иные внебюджетные источники | - | 0,00 | 0,00 | 0,00 | 0,00 | 0,00 | 0,00 | 0,00 | 0,00 | 0,00 |
| 3.1. | Основное мероприятие «Презентация туристского потенциала Приморского края на российском и международном уровнях» | всего | x | 51 727,03 | 37 827,03 | 37 827,03 | 51 727,03 | 51 727,03 | 51 727,03 | 51 727,03 | 51 727,03 | 386 016,26 |
| | | федеральный бюджет (субсидии, субвенции, иные межбюджетные трансферты) | - | 0,00 | 0,00 | 0,00 | 0,00 | 0,00 | 0,00 | 0,00 | 0,00 | 0,00 |
| | | краевой бюджет | 780 | 51 727,03 | 37 827,03 | 37 827,03 | 51 727,03 | 51 727,03 | 51 727,03 | 51 727,03 | 51 727,03 | 386 016,26 |
| | | бюджет муниципальных образований | - | 0,00 | 0,00 | 0,00 | 0,00 | 0,00 | 0,00 | 0,00 | 0,00 | 0,00 |
| | | государственные внебюджетные фонды Российской Федерации | - | 0,00 | 0,00 | 0,00 | 0,00 | 0,00 | 0,00 | 0,00 | 0,00 | 0,00 |
| | | территориальные государственные внебюджетные фонды | - | 0,00 | 0,00 | 0,00 | 0,00 | 0,00 | 0,00 | 0,00 | 0,00 | 0,00 |
| | | иные внебюджетные источники | - | 0,00 | 0,00 | 0,00 | 0,00 | 0,00 | 0,00 | 0,00 | 0,00 | 0,00 |
| 3.1.1. | Предоставление автономной некоммерческой организации «Туристско-информационный центр Приморского края» субсидий из краевого бюджета на осуществление уставной деятельности | всего | x | 46 527,03 | 36 527,03 | 36 527,03 | 46 527,03 | 46 527,03 | 46 527,03 | 46 527,03 | 46 527,03 | 352 216,26 |
| | | федеральный бюджет (субсидии, субвенции, иные межбюджетные трансферты) | - | 0,00 | 0,00 | 0,00 | 0,00 | 0,00 | 0,00 | 0,00 | 0,00 | 0,00 |
| | | краевой бюджет | 780 | 46 527,03 | 36 527,03 | 36 527,03 | 46 527,03 | 46 527,03 | 46 527,03 | 46 527,03 | 46 527,03 | 352 216,26 |
| | | бюджет муниципальных образований | - | 0,00 | 0,00 | 0,00 | 0,00 | 0,00 | 0,00 | 0,00 | 0,00 | 0,00 |
| | | государственные внебюджетные фонды Российской Федерации | - | 0,00 | 0,00 | 0,00 | 0,00 | 0,00 | 0,00 | 0,00 | 0,00 | 0,00 |
| | | территориальные государственные внебюджетные фонды | - | 0,00 | 0,00 | 0,00 | 0,00 | 0,00 | 0,00 | 0,00 | 0,00 | 0,00 |
| | | иные внебюджетные источники | - | 0,00 | 0,00 | 0,00 | 0,00 | 0,00 | 0,00 | 0,00 | 0,00 | 0,00 |
| 3.1.2. | Организация, проведение и участие в межрегиональных, международных туристских форумах, выставках, представительских информационных и иных мероприятиях | всего | x | 5 200,00 | 1 300,00 | 1 300,00 | 5 200,00 | 5 200,00 | 5 200,00 | 5 200,00 | 5 200,00 | 33 800,00 |
| | | федеральный бюджет (субсидии, субвенции, иные межбюджетные трансферты) | - | 0,00 | 0,00 | 0,00 | 0,00 | 0,00 | 0,00 | 0,00 | 0,00 | 0,00 |
| | | краевой бюджет | 780 | 5 200,00 | 1 300,00 | 1 300,00 | 5 200,00 | 5 200,00 | 5 200,00 | 5 200,00 | 5 200,00 | 33 800,00 |
| | | бюджет муниципальных образований | - | 0,00 | 0,00 | 0,00 | 0,00 | 0,00 | 0,00 | 0,00 | 0,00 | 0,00 |
| | | государственные внебюджетные фонды Российской Федерации | - | 0,00 | 0,00 | 0,00 | 0,00 | 0,00 | 0,00 | 0,00 | 0,00 | 0,00 |
| | | территориальные государственные внебюджетные фонды | - | 0,00 | 0,00 | 0,00 | 0,00 | 0,00 | 0,00 | 0,00 | 0,00 | 0,00 |
| | | иные внебюджетные источники | - | 0,00 | 0,00 | 0,00 | 0,00 | 0,00 | 0,00 | 0,00 | 0,00 | 0,00 |

| | | | | | | | | | | | | |
|---|---|---|---|---|---|---|---|---|---|---|---|---|
| 4. | Подпрограмма № 4 «Государственное управление в сфере международных и внешнеэкономических связей Приморского края» | всего | x | 36 863,97 | 31 647,11 | 31 647,11 | 43 647,11 | 31 647,11 | 31 647,11 | 31 647,11 | 31 647,11 | 270 393,71 |
| | | федеральный бюджет (субсидии, субвенции, иные межбюджетные трансферты) | - | 0,00 | 0,00 | 0,00 | 0,00 | 0,00 | 0,00 | 0,00 | 0,00 | 0,00 |
| | | краевой бюджет | 793 | 36 863,97 | 31 647,11 | 31 647,11 | 43 647,11 | 31 647,11 | 31 647,11 | 31 647,11 | 31 647,11 | 270 393,71 |
| | | бюджет муниципальных образований | - | 0,00 | 0,00 | 0,00 | 0,00 | 0,00 | 0,00 | 0,00 | 0,00 | 0,00 |
| | | государственные внебюджетные фонды Российской Федерации | - | 0,00 | 0,00 | 0,00 | 0,00 | 0,00 | 0,00 | 0,00 | 0,00 | 0,00 |
| | | территориальные государственные внебюджетные фонды | - | 0,00 | 0,00 | 0,00 | 0,00 | 0,00 | 0,00 | 0,00 | 0,00 | 0,00 |
| | | иные внебюджетные источники | - | 0,00 | 0,00 | 0,00 | 0,00 | 0,00 | 0,00 | 0,00 | 0,00 | 0,00 |
| 4.1. | Основное мероприятие «Государственное управление в сфере международного сотрудничества» | всего | x | 36 863,97 | 31 647,11 | 31 647,11 | 43 647,11 | 31 647,11 | 31 647,11 | 31 647,11 | 31 647,11 | 270 393,71 |
| | | федеральный бюджет (субсидии, субвенции, иные межбюджетные трансферты) | - | 0,00 | 0,00 | 0,00 | 0,00 | 0,00 | 0,00 | 0,00 | 0,00 | 0,00 |
| | | краевой бюджет | 793 | 36 863,97 | 31 647,11 | 31 647,11 | 43 647,11 | 31 647,11 | 31 647,11 | 31 647,11 | 31 647,11 | 270 393,71 |
| | | бюджет муниципальных образований | x | 0,00 | 0,00 | 0,00 | 0,00 | 0,00 | 0,00 | 0,00 | 0,00 | 0,00 |
| | | государственные внебюджетные фонды Российской Федерации | x | 0,00 | 0,00 | 0,00 | 0,00 | 0,00 | 0,00 | 0,00 | 0,00 | 0,00 |
| | | территориальные государственные внебюджетные фонды | x | 0,00 | 0,00 | 0,00 | 0,00 | 0,00 | 0,00 | 0,00 | 0,00 | 0,00 |
| | | иные внебюджетные источники | x | 0,00 | 0,00 | 0,00 | 0,00 | 0,00 | 0,00 | 0,00 | 0,00 | 0,00 |
| 4.1.1. | Руководство и управление в сфере установленных функций органов государственной власти Приморского края | всего | x | 25 633,97 | 25 417,11 | 25 417,11 | 25 417,11 | 25 417,11 | 25 417,11 | 25 417,11 | 25 417,11 | 203 553,71 |
| | | федеральный бюджет (субсидии, субвенции, иные межбюджетные трансферты) | x | 0,00 | 0,00 | 0,00 | 0,00 | 0,00 | 0,00 | 0,00 | 0,00 | 0,00 |
| | | краевой бюджет | 793 | 25 633,97 | 25 417,11 | 25 417,11 | 25 417,11 | 25 417,11 | 25 417,11 | 25 417,11 | 25 417,11 | 203 553,71 |
| | | бюджет муниципальных образований | x | 0,00 | 0,00 | 0,00 | 0,00 | | | | | 0,00 |
| | | государственные внебюджетные фонды Российской Федерации | x | 0,00 | 0,00 | 0,00 | 0,00 | 0,00 | 0,00 | 0,00 | 0,00 | 0,00 |
| | | территориальные государственные внебюджетные фонды | x | 0,00 | 0,00 | 0,00 | 0,00 | 0,00 | 0,00 | 0,00 | 0,00 | 0,00 |
| | | иные внебюджетные источники | x | 0,00 | 0,00 | 0,00 | 0,00 | 0,00 | 0,00 | 0,00 | 0,00 | 0,00 |
| 4.1.2. | Обеспечение международной деятельности Приморского края | всего | x | 11 230,00 | 6 230,00 | 6 230,00 | 18 230,00 | 6 230,00 | 6 230,00 | 6 230,00 | 6 230,00 | 66 840,00 |
| | | федеральный бюджет (субсидии, субвенции, иные межбюджетные трансферты) | - | 0,00 | 0,00 | 0,00 | 0,00 | 0,00 | 0,00 | 0,00 | 0,00 | 0,00 |
| | | краевой бюджет | 793 | 11 230,00 | 6 230,00 | 6 230,00 | 18 230,00 | 6 230,00 | 6 230,00 | 6 230,00 | 6 230,00 | 66 840,00 |
| 1 | 2 | 3 | 4 | 5 | 6 | 7 | 8 | 9 | 10 | 11 | 12 | 13 |
| | | бюджет муниципальных образований | x | 0,00 | 0,00 | 0,00 | 0,00 | 0,00 | 0,00 | 0,00 | 0,00 | 0,00 |
| | | государственные внебюджетные фонды Российской Федерации | x | 0,00 | 0,00 | 0,00 | 0,00 | 0,00 | 0,00 | 0,00 | 0,00 | 0,00 |
| | | территориальные государственные внебюджетные фонды | x | 0,00 | 0,00 | 0,00 | 0,00 | 0,00 | 0,00 | 0,00 | 0,00 | 0,00 |
| | | иные внебюджетные источники | x | 0,00 | 0,00 | 0,00 | 0,00 | 0,00 | 0,00 | 0,00 | 0,00 | 0,00 |
| 4.1.2.1. | Участие Приморского края в Харбинской международной торгово-экономической ярмарке и/или Российско-Китайском ЭКСПО (КНР) | всего | x | 4 000,00 | 4 167,00 | 4 167,00 | 4 167,00 | 4 167,00 | 4 167,00 | 4 167,00 | 4 167,00 | 33 169,00 |
| | | федеральный бюджет (субсидии, субвенции, иные межбюджетные трансферты) | x | 0,00 | 0,00 | 0,00 | 0,00 | 0,00 | 0,00 | 0,00 | 0,00 | 0,00 |
| | | краевой бюджет | 793 | 4 000,00 | 4 167,00 | 4 167,00 | 4 167,00 | 4 167,00 | 4 167,00 | 4 167,00 | 4 167,00 | 33 169,00 |
| | | бюджет муниципальных образований | x | 0,00 | 0,00 | 0,00 | 0,00 | 0,00 | 0,00 | 0,00 | 0,00 | 0,00 |
| | | государственные внебюджетные фонды Российской Федерации | x | 0,00 | 0,00 | 0,00 | 0,00 | 0,00 | 0,00 | 0,00 | 0,00 | 0,00 |
| | | территориальные государственные внебюджетные фонды | x | 0,00 | 0,00 | 0,00 | 0,00 | 0,00 | 0,00 | 0,00 | 0,00 | 0,00 |
| | | иные внебюджетные источники | x | 0,00 | 0,00 | 0,00 | 0,00 | 0,00 | 0,00 | 0,00 | 0,00 | 0,00 |
| 4.1.2.2. | Организация и проведение Саммита по международному обмену и сотрудничеству региональных администраций стран Северо-Восточной Азии | всего | x | 0,00 | 0,00 | 0,00 | 12 000,00 | 0,00 | 0,00 | 0,00 | 0,00 | 12 000,00 |
| | | федеральный бюджет (субсидии, субвенции, иные межбюджетные трансферты) | x | 0,00 | 0,00 | 0,00 | 0,00 | 0,00 | 0,00 | 0,00 | 0,00 | 0,00 |
| | | краевой бюджет | 793 | 0,00 | 0,00 | 0,00 | 12 000,00 | 0,00 | 0,00 | 0,00 | 0,00 | 12 000,00 |
| | | бюджет муниципальных образований | x | 0,00 | 0,00 | 0,00 | 0,00 | 0,00 | 0,00 | 0,00 | 0,00 | 0,00 |
| | | государственные внебюджетные фонды Российской Федерации | x | 0,00 | 0,00 | 0,00 | 0,00 | 0,00 | 0,00 | 0,00 | 0,00 | 0,00 |
| | | территориальные государственные внебюджетные фонды | x | 0,00 | 0,00 | 0,00 | 0,00 | 0,00 | 0,00 | 0,00 | 0,00 | 0,00 |
| | | иные внебюджетные источники | x | 0,00 | 0,00 | 0,00 | 0,00 | 0,00 | 0,00 | 0,00 | 0,00 | 0,00 |
| 4.1.2.3. | Организация и проведение «Дней Приморского края» в субъектах зарубежных стран (КНР, Япония, Республика Корея, Вьетнам) | всего | x | 5 000,00 | 0,00 | 0,00 | 0,00 | 0,00 | 0,00 | 0,00 | 0,00 | 5 000,00 |
| | | федеральный бюджет (субсидии, субвенции, иные межбюджетные трансферты) | x | 0,00 | 0,00 | 0,00 | 0,00 | 0,00 | 0,00 | 0,00 | 0,00 | 0,00 |
| 1 | 2 | 3 | 4 | 5 | 6 | 7 | 8 | 9 | 10 | 11 | 12 | 13 |
| | | краевой бюджет | 793 | 5 000,00 | 0,00 | 0,00 | 0,00 | 0,00 | 0,00 | 0,00 | 0,00 | 5 000,00 |
| | | бюджет муниципальных образований | x | 0,00 | 0,00 | 0,00 | 0,00 | 0,00 | 0,00 | 0,00 | 0,00 | 0,00 |
| | | государственные внебюджетные фонды Российской Федерации | x | 0,00 | 0,00 | 0,00 | 0,00 | 0,00 | 0,00 | 0,00 | 0,00 | 0,00 |
| | | территориальные государственные внебюджетные фонды | x | 0,00 | 0,00 | 0,00 | 0,00 | 0,00 | 0,00 | 0,00 | 0,00 | 0,00 |
| | | иные внебюджетные источники | x | 0,00 | 0,00 | 0,00 | 0,00 | 0,00 | 0,00 | 0,00 | 0,00 | 0,00 |
| 4.1.2.4. | Приобретение сувенирной продукции на проведение международных мероприятий | всего | x | 914,00 | 915,00 | 915,00 | 915,00 | 915,00 | 915,00 | 915,00 | 915,00 | 7 319,00 |
| | | федеральный бюджет (субсидии, субвенции, иные межбюджетные трансферты) | x | 0,00 | 0,00 | 0,00 | 0,00 | 0,00 | 0,00 | 0,00 | 0,00 | 0,00 |
| | | краевой бюджет | 793 | 914,00 | 915,00 | 915,00 | 915,00 | 915,00 | 915,00 | 915,00 | 915,00 | 7 319,00 |
| | | бюджет муниципальных образований | x | 0,00 | 0,00 | 0,00 | 0,00 | 0,00 | 0,00 | 0,00 | 0,00 | 0,00 |
| | | государственные внебюджетные фонды Российской Федерации | x | 0,00 | 0,00 | 0,00 | 0,00 | 0,00 | 0,00 | 0,00 | 0,00 | 0,00 |
| | | территориальные государственные внебюджетные фонды | x | 0,00 | 0,00 | 0,00 | 0,00 | 0,00 | 0,00 | 0,00 | 0,00 | 0,00 |
| | | иные внебюджетные источники | x | 0,00 | 0,00 | 0,00 | 0,00 | 0,00 | 0,00 | 0,00 | 0,00 | 0,00 |
| 4.1.2.5. | Лингвистическое обеспечение международных встреч и мероприятий | всего | x | 486,00 | 432,00 | 432,00 | 432,00 | 432,00 | 432,00 | 432,00 | 432,00 | 3 510,00 |
| | | федеральный бюджет (субсидии, субвенции, иные межбюджетные трансферты) | x | 0,00 | 0,00 | 0,00 | 0,00 | 0,00 | 0,00 | 0,00 | 0,00 | 0,00 |
| | | краевой бюджет | 793 | 486,00 | 432,00 | 432,00 | 432,00 | 432,00 | 432,00 | 432,00 | 432,00 | 3 510,00 |
| | | бюджет муниципальных образований | x | 0,00 | 0,00 | 0,00 | 0,00 | 0,00 | 0,00 | 0,00 | 0,00 | 0,00 |
| | | государственные внебюджетные фонды Российской Федерации | x | 0,00 | 0,00 | 0,00 | 0,00 | 0,00 | 0,00 | 0,00 | 0,00 | 0,00 |
| | | территориальные государственные внебюджетные фонды | x | 0,00 | 0,00 | 0,00 | 0,00 | 0,00 | 0,00 | 0,00 | 0,00 | 0,00 |
| | | иные внебюджетные источники | x | 0,00 | 0,00 | 0,00 | 0,00 | 0,00 | 0,00 | 0,00 | 0,00 | 0,00 |
| 1 | 2 | 3 | 4 | 5 | 6 | 7 | 8 | 9 | 10 | 11 | 12 | 13 |
| 4.1.2.6. | Прием и обслуживание делегаций иностранных государств, прибывающих в Приморский край | всего | x | 830,00 | 716,00 | 716,00 | 716,00 | 716,00 | 716,00 | 716,00 | 716,00 | 5 842,00 |
| | | федеральный бюджет (субсидии, субвенции, иные межбюджетные трансферты) | x | 0,00 | 0,00 | 0,00 | 0,00 | 0,00 | 0,00 | 0,00 | 0,00 | 0,00 |
| | | краевой бюджет | 793 | 830,00 | 716,00 | 716,00 | 716,00 | 716,00 | 716,00 | 716,00 | 716,00 | 5 842,00 |
| | | бюджет муниципальных образований | x | 0,00 | 0,00 | 0,00 | 0,00 | 0,00 | 0,00 | 0,00 | 0,00 | 0,00 |
| | | государственные внебюджетные фонды Российской Федерации | x | 0,00 | 0,00 | 0,00 | 0,00 | 0,00 | 0,00 | 0,00 | 0,00 | 0,00 |
| | | территориальные государственные внебюджетные фонды | x | 0,00 | 0,00 | 0,00 | 0,00 | 0,00 | 0,00 | 0,00 | 0,00 | 0,00 |
| | | иные внебюджетные источники | x | 0,00 | 0,00 | 0,00 | 0,00 | 0,00 | 0,00 | 0,00 | 0,00 | 0,00 |

Приложение № 6
к государственной программе Приморского края «Развитие туризма в Приморском крае» на 2020-2027 годы

## ПАСПОРТ ПОДПРОГРАММЫ № 1
## «Развитие туристско-рекреационного комплекса на территории Приморского края»

| | |
|---|---|
| Ответственный исполнитель подпрограммы | агентство по туризму Приморского края |
| Соисполнители подпрограммы | министерство имущественных и земельных отношений Приморского края, министерство транспорта и дорожного хозяйства Приморского края, министерствожилищно-коммунального хозяйства Приморского края |
| Цели подпрограммы | обеспечение формирования конкурентоспособной инфраструктуры туризма в наиболее перспективных для развития внутреннего и въездного туризма районах Приморского края |
| Задачи подпрограммы | создание условий для системного развития секторов оздоровительного, экологического, пляжного, культурно-познавательного, сельского, делового, развлекательного туризма и автотуризма;<br>создание инфраструктуры индустрии туризма с использованием кластерного подхода;<br>применение механизма государственно-частного партнерства |
| Показатели подпрограммы, характеризующие цели и задачи подпрограммы | количество мест в коллективных, индивидуальных и других средствах размещения;<br>поступления в бюджеты бюджетной системы Российской Федерации (туризм, гостиницы, рестораны, деятельность по организации азартных игр);<br>количество субъектов малого и среднего предпринимательства, осуществляющих туристско-рекреационную деятельность |
| Сроки реализации подпрограммы | подпрограмма реализуется в 2020-2027 годы |
| Объем средств краевого бюджета на финансирование подпрограммы и прогнозная оценка привлекаемых на реализацию ее целей средств федерального бюджета, бюджетов государственных внебюджетных фондов, иных внебюджетных источников, бюджетов муниципальных образований Приморского края в случае участия Приморского края в реализации муниципальных программ, аналогичных мероприятиям государственной программы Приморского края | общий объем финансирования мероприятий Государственной программы за счет средств краевого бюджета составляет 577 068,16 тыс. рублей, в том числе:<br>2020 год – 228 226,17 тыс. руб.;<br>2021 год –57 942,84тыс. руб.;<br>2022 год –110 105,41тыс. руб.;<br>2023 год –36 158,75тыс. руб.;<br>2024 год –36 158,75 тыс. руб.;<br>2025 год –36 158,75 тыс. руб.;<br>2026 год –36 158,75 тыс. руб.;<br>2027 год –36 158,75 тыс. руб.<br>Прогнозная оценка средств, привлекаемых на реализацию целей Государственной программы, составляет:<br>межбюджетных трансфертов из федерального бюджета – 1 147 710,00 тыс. руб., в том числе:<br>2020 год – 348 070,00 тыс. руб.;<br>2021 год – 306 420,00,00 тыс. руб.;<br>2022 год – 493 220,00 тыс. руб.<br>средств бюджетов муниципальных образований Приморского края – 35,00 тыс. руб., в том числе:<br>2020 год – 10,00 тыс. руб.;<br>2021 год – 0,00 тыс. руб.;<br>2022 год – 0,00 тыс. руб.;<br>2023 год – 5,00 тыс. руб.;<br>2024 год – 5,00 тыс. руб.;<br>2025 год – 5,00 тыс. руб.;<br>2026 год – 5,00 тыс. руб.;<br>2027 год – 5,00 тыс. руб.<br>внебюджетных средств – 18 328 380,00 тыс. рублей, в том числе:<br>2020 год – 3 240 780,00 тыс. руб.;<br>2021 год – 2 940 000,00 тыс. руб.;<br>2022 год – 6 600 000,00 тыс. руб.;<br>2023 год – 2 547 600,00 тыс. руб.;<br>2024 год – 1 500 000,00 тыс. руб.;<br>2025 год – 1 500 000,00 тыс. руб. |

Приложение № 7
к государственной программе Приморского края «Развитие туризма в Приморском крае» на 2020-2027 годы

## ПАСПОРТ ПОДПРОГРАММЫ № 2
## «Повышение качества туристских услуг»

| | |
|---|---|
| Ответственный исполнитель подпрограммы | Агентство по туризму Приморского края |
| Соисполнители подпрограммы | нет |
| Цели подпрограммы | повышение качества и доступности туристских услуг для всех слоев общества, в том числе за счет подготовки кадров для региональной туриндустрии и расширения ассортимента туристского продукта, реализация кадрового потенциала индустрии туризма |
| Задачи подпрограммы | совершенствование нормативно-правовой базы развития туризма и системы государственного регулирования туристской деятельности;<br>повышение квалификации персонала среднего звена в сфере туризма и гостеприимства;<br>разработка системы мер, направленных на обеспечение безопасности сферы туризма; |
| Показатели государственной программы, характеризующие цели и задачи подпрограммы | численность работников, занятых в туристско-рекреационной деятельности, в том числе:<br>количество лиц, работающих в коллективных средствах размещения;<br>количество лиц, работающих в туристских организациях;<br>доля гостиниц, классифицированных в соответствии с системой классификации гостиниц |
| Сроки реализации подпрограммы | подпрограмма реализуется в 2020-2027 годы |
| Объем средств краевого бюджета на финансирование подпрограммы и прогнозная оценка привлекаемых на реализацию ее целей средств федерального бюджета, бюджетов государственных внебюджетных фондов, иных внебюджетных источников, бюджетов муниципальных образований Приморского края в случае участия Приморского края в реализации муниципальных программ, аналогичных мероприятиям государственной программы Приморского края | общий объем финансирования мероприятий подпрограммы за счет средств краевого бюджета составляет 12 500,00 тыс. рублей, в том числе:<br>2020 год –1 800,00 тыс. руб.;<br>2021 год –850,00 тыс. руб.;<br>2022 год –850,00тыс. руб.;<br>2023 год –1 800,00тыс. руб.;<br>2024 год –1 800,00тыс. руб.;<br>2025 год –1 800,00тыс. руб.;<br>2026 год –1 800,00тыс. руб.;<br>2027 год –1 800,00тыс. руб. |

Приложение № 8
к государственной программе Приморского края «Развитие туризма в Приморском крае» на 2020-2027 годы

## ПАСПОРТ ПОДПРОГРАММЫ № 3
## «Продвижение туристского продукта Приморского края на российском и мировом туристских рынках»

| | |
|---|---|
| Ответственный исполнитель подпрограммы | агентство по туризму Приморского края |
| Соисполнители подпрограммы | нет |
| Цели подпрограммы | формирование позитивного имиджа и узнаваемости Приморского края на внутреннем и международном туристском рынке |
| Задачи подпрограммы | проведение информационно-пропагандистской кампании о туристском потенциале Приморского края;<br>создание системы информационного обеспечения туризма и туристской деятельности в Приморском крае;<br>продвижение туристского продукта Приморского края в электронных и печатных средствах массовой информации;<br>организация и проведение межрегиональных, международных туристских форумов, выставок и иных мероприятий |
| Показатели государственной программы, характеризующие цели и задачи подпрограммы | оборот (объем) платных услуг средств размещения и туристских услуг;<br>количество объектов туристской навигации и ориентирующей информации (единиц, нарастающим итогом за весь период действия Государственной программы);<br>число обращений с целью получения информации о туристском потенциале и туристских ресурсах Приморского края |
| Сроки реализации подпрограммы | подпрограмма реализуется в 2020-2027 годы |
| Объем средств краевого бюджета на финансирование подпрограммы и прогнозная оценка привлекаемых на реализацию ее целей средств федерального бюджета, бюджетов государственных внебюджетных фондов, иных внебюджетных источников, бюджетов муниципальных образований Приморского края в случае участия Приморского края в реализации муниципальных программ, аналогичных мероприятиям государственной программы Приморского края | общий объем финансирования мероприятий подпрограммы за счет средств краевого бюджета составляет386 016,26 тыс. рублей, в том числе:<br>2020 год –51 727,03 тыс. руб.;<br>2021 год –37 827,03 тыс. руб.;<br>2022 год –37 827,03тыс. руб.;<br>2023 год –51 727,03тыс. руб.;<br>2024 год – 51 727,03тыс. руб.;<br>2025 год – 51 727,03тыс. руб.;<br>2026 год –51 727,03тыс. руб.;<br>2027 год –51 727,03тыс. руб. |

Приложение № 9
к государственной программе Приморского края «Развитие туризма в Приморском крае» на 2020-2027 годы

## ПАСПОРТ ПОДПРОГРАММЫ № 4
## «Государственное управление в сфере международных и внешнеэкономических связей Приморского края»

| | |
|---|---|
| Ответственный исполнитель подпрограммы | агентство международного сотрудничества Приморского края |
| Соисполнители подпрограммы | нет |
| Цели подпрограммы | формирование и укрепление позитивного имиджа Приморского края, позиционирование Приморского края как центра международного сотрудничества России в Азиатско-Тихоокеанском регионе на внутреннем и на международном рынке; |
| Задачи подпрограммы | содействие в организации и проведении отдельных международных мероприятий в Приморском крае;<br>поддержание и развитие сотрудничества в рамках действующих межрегиональных международных соглашений Приморского края с зарубежными партнерами;<br>установление и развитие связей с иностранными инвесторами и партнерами, привлечение иностранных партнеров и инвесторов к реализации проектов на территории Приморского края;<br>содействие развитию внешнеэкономических связей Приморского края;<br>продвижение товаров и услуг приморских производителей на международные рынки;<br>организация участия официальных и деловых кругов Приморского края в выставочных мероприятиях за рубежом;<br>организация Администрацией Приморского края, органами исполнительной власти Приморского края проведения переговоров по вопросам международных и внешнеэкономических связей с органами власти субъектов иностранных государств и иными иностранными партнерами за рубежом;<br>прием иностранных делегаций, проведение отдельных международных мероприятий, встреч, переговоров на территории Приморского края |
| Целевые индикаторы и показатели подпрограммы | количество мероприятий (выставок, форумов, конференций, семинаров, круглых столов, совещаний, визитов делегаций, бизнес-миссий, международных встреч и др.) с участием представителей региональных органов исполнительной власти, региональной инфраструктуры поддержки бизнеса, компаний Приморского края |
| Этапы и сроки реализации подпрограммы | подпрограмма реализуется в 2020-2027 годах в один этап |
| Объем и источник финансирования подпрограммы | общий объем финансирования мероприятий подпрограммы за счет средств краевого бюджета составляет 270 393,71 тыс. рублей, в том числе:<br>2020 год –36 863,97тыс. руб.;<br>2021 год –31 647,11 тыс. руб.;<br>2022 год –31 647,11тыс. руб.;<br>2023 год –43 647,11тыс. руб.;<br>2024 год –31 647,11тыс. руб.;<br>2025 год –31 647,11тыс. руб.;<br>2026 год – 31 647,11тыс. руб.;<br>2027 год –31 647,11тыс. руб. |

Приложение № 10
к государственной программе Приморского края «Развитие туризма в Приморском крае» на 2020-2027 годы

## ПОРЯДОК
## предоставления и расходования субсидий бюджетам муниципальных образований Приморского края на проектирование и строительство автомобильных дорог местного значения за счет дорожного фонда Приморского края в рамках создания инфраструктуры туристского кластера «Приморье»

1. Настоящий Порядок устанавливает цели, условия предоставления и расходования субсидий бюджетам муниципальных образований Приморского края на проектирование и строительство автомобильных дорог местного значения за счет дорожного фонда Приморского края в рамках создания инфраструктуры туристского кластера «Приморье», в том числе софинансируемых из федерального бюджета (далее – субсидии), критерии отбора муниципальных образований Приморского края, методику расчета субсидий, порядок возврата субсидий в случае нарушения условий, установленных при их предоставлении.

2. Субсидии предоставляются бюджетам муниципальных образований Приморского края (далее - муниципальные образования) в целях софинансирования расходных обязательств муниципальных образований, возникающих при выполнении органами местного самоуправления полномочий по проектированию (в случае если источником финансирования субсидии не являются средства федерального бюджета) и строительству автомобильных дорог общего пользования местного значения в рамках создания инфраструктуры туристского кластера «Приморье»

3. Субсидии предоставляются бюджетам муниципальных образований при условии:

1) наличия утвержденной муниципальной программы, предусматривающей мероприятия по направлениям, указанным в пункте 2 настоящего Порядка;

2) наличия в бюджетах муниципальных образований (сводной бюджетной росписи местного бюджета) бюджетных ассигнований на исполнение расходного обязательства муниципального образования, включая субсидию;

3) наличия муниципального правового акта муниципального образования, устанавливающего расходное обязательство муниципального образования, на исполнение которого предоставляется субсидия;

4) отсутствия (снижения) на момент предоставления и (или) перечисления субсидии просроченной кредиторской задолженности муниципального образования перед муниципальными учреждениями по оплате труда и начислениям на оплату труда работников муниципальных учреждений,

а также по оплате коммунальных услуг муниципальных учреждений, сложившейся на последнюю отчетную дату, по отношению к данным на начало текущего финансового года;

5) отсутствия решений органов местного самоуправления муниципальных образований в текущем финансовом году, приводящих к:

увеличению численности муниципальных служащих органов местного самоуправления, за исключением случаев, связанных с увеличением объема полномочий и функций органов местного самоуправления, обусловленных изменением федерального, краевого законодательства;

увеличению численности работников муниципальных учреждений, за исключением случаев, возникших в результате ввода в эксплуатацию новых объектов;

6) заключения органами местного самоуправления муниципальных контрактов на осуществление закупок товаров, работ, услуг в целях выполнения полномочий органов местного самоуправления по вопросам местного значения, на софинансирование которых предоставляются субсидии, на условиях, не предусматривающих авансовые платежи, за счет средств субсидий;

1 ЯНВАРЯ 2020 Г.•СРЕДА•№ 1 (1735)
ПРИМОРСКАЯ ГАЗЕТА

7) достижения муниципальным образованием значений показателей результатаиспользования субсидии, предоставляемой в целях софинансирования расходного обязательства муниципального образования:

в двух из трех последних финансовых лет (в случае если муниципальное образование являлось получателем субсидии из краевого бюджета на софинансирование данного расходного обязательства в течение трех финансовых лет, предшествующих году предоставления субсидии);

в одном из трех последних финансовых лет (в случае если муниципальное образование являлось получателем субсидии из краевого бюджета на софинансирование данного расходного обязательства в течение двух из трех финансовых лет, предшествующих году предоставления субсидии);

8) наличия проектной документации на объекты строительства, утвержденной в порядке, установленном Градостроительным кодексом Российской Федерации (за исключением работ на проектирование);

9) наличия положительного заключения о достоверности определения сметной стоимости объекта капитального строительства;

10) представления уполномоченным органом местного самоуправления муниципального образования инвестиционного проекта;

11) наличия положительного заключения уполномоченного органа местного самоуправления по результатам проверки инвестиционного проекта на предмет эффективности использования бюджетных средств, направляемых на капитальные вложения;

12) наличия обязательства муниципального образования по срокам ввода в эксплуатацию объекта капитального строительства и по объему собственных средств бюджета муниципального образования, направляемых на реализацию инвестиционного проекта;

13) заключение с министерством транспорта и дорожного хозяйства Приморского края (далее – министерство) соглашения о предоставлении субсидии.

4. Критериями отбора муниципальных образований для предоставления субсидий являются:

наличие в собственности муниципального образования земельных участков, предусмотренных для строительства автомобильных дорог общего пользования местного значения в рамках создания инфраструктуры туристского кластера «Приморье»;

необходимость создания новых автомобильных дорог общего пользования местного значения в рамках создания транспортной инфраструктуры туристского кластера «Приморье».

5. Субсидии бюджетам муниципальных образований предоставляются в соответствии со сводной бюджетной росписью краевого бюджета, кассовым планом исполнения краевого бюджета в пределах лимитов бюджетных обязательств, предусмотренных министерству на указанные цели.

6. Для получения субсидии уполномоченный орган местного самоуправления муниципального образования в срок до 15 декабря года, предшествующего году предоставления субсидии представляет в министерствоследующие документы:

заявку на предоставление субсидий с указанием планируемого перечня объектов, подлежащих проектированию и строительству, по форме согласно приложению № 1 к настоящему Порядку (далее - заявка);

копию муниципального правового акта об утверждении муниципальной программы, предусматривающей мероприятия по проектированию и строительству автомобильных дорог местного значения в рамках создания инфраструктуры туристского кластера «Приморье»;

выписку из муниципального правового акта о бюджете муниципального образования на текущий финансовый год (текущий финансовый год и плановый период), предусматривающего бюджетные ассигнования на исполнение расходного обязательства муниципального образования, включая субсидию;

утвержденную проектную документацию на объекты строительства (положительное заключение государственной экспертизы проектной документации, если проведение такой экспертизы предусмотрено законодательством Российской Федерации);

копию положительного заключения о достоверности определения сметной стоимости объекта капитального строительства;

обоснование необходимости создания новых автомобильных дорог общего пользования местного значения в рамках создания инфраструктуры туристского кластера «Приморье»;

копии документов, гарантийные письма и справки, подтверждающие соблюдение условий, указанных в пункте 3 настоящего Порядка.

В целях планирования размера субсидий в краевом бюджете на очередной финансовый год муниципальные образования направляют в министерствопредварительную заявку о планируемой потребности в субсидии на очередной финансовый год по форме согласно приложению № 1 к настоящему Порядку в срок до 1 июля текущего финансового года.

7. Распределение субсидий на текущий финансовый год между бюджетами муниципальных образований, соответствующих условиям и критериям, предусмотренным пунктами 3 и 4 настоящего Порядка, и представивших в министерство документы, предусмотренные пунктом 6 настоящего Порядка, утверждается в форме приложения к закону о краевом бюджете на соответствующий финансовый год и плановый период.

Размер субсидии бюджету i-того муниципального образования определяется по следующей методике:

$$\text{если } \sum_{i=1}^{n}(P_i - R_i) \le S, \text{ то } C_i = P_i - R_i;$$

$$\text{если } \sum_{i=1}^{n}(P_i - R_i) > S, \text{ то } C_i = (P_i - R_i) * S/(\sum_{i=1}^{n}(P_i - R_i));$$

где:

Ci - размер субсидии бюджету i-того муниципального образования по соответствующему направлению;

S - размер бюджетных ассигнований, предусмотренных в краевом бюджете на выплату субсидии;

Pi - размер сметной стоимости работ по соответствующему направлению, указанному в пункте 2 настоящего Порядка, в i-том муниципальном образовании (согласно заявлению);

n - количество муниципальных образований, подавших заявления на получение субсидии;

Ri - объем собственных средств бюджета i-того муниципального образования, предусмотренных в бюджете муниципального образования на мероприятия, но не менее Pi x (100% - Yi), где:

Yi - уровень софинансирования расходного обязательства i-того муниципального образования за счет субсидии.

В случае если размер потребности в субсидии, указанной в заявлении о предоставлении субсидии, менее размера, определенного в соответствии с настоящим пунктом, субсидии предоставляются в заявленном размере.

8. Для перечисления субсидий бюджетам муниципальных образований уполномоченный орган местного самоуправления в срок не позднее 1 декабря текущего финансового года представляет в министерствоследующие документы:

заверенные надлежащим образом копии государственных (муниципальных) контрактов, договоров и иных соглашений, заключаемых муниципальными образованиями, на выполнение работ по указанным в соглашении объектам;

заверенные надлежащим образом акты о приемке выполненных работ и справки о стоимости выполненных работ и затрат (по формам КС-2, КС-3, утвержденным постановлением Государственного комитета Российской Федерации по статистике от 11 ноября 1999 года № 100), иные документы о приемке выполненных работ, стоимости, адресах и объемах;

заверенные надлежащим образом копии платежных документов о произведенной оплате выполнения работ по указанным объектам за счет средств бюджета муниципального образования;

сведения о снижении (отсутствии) на момент перечисления субсидии просроченной кредиторской задолженности муниципального образования перед муниципальными учреждениями по оплате труда и начислениям на оплату труда работников муниципальных учреждений, а также кредиторской задолженности по оплате коммунальных услуг муниципальных учреждений, сложившейся на последнюю отчетную дату, по отношению к данным на начало текущего финансового года;

отчет о целевом использовании субсидий и достижении значений показателей результата использования субсидий по направлению, указанному в пункте 2 настоящего Порядка, по форме согласно приложению № 2 к настоящему Порядку;

копии инвестиционного проекта;

копии положительного заключения уполномоченного органа местного самоуправления по результатам проверки инвестиционного проекта на предмет эффективности использования бюджетных средств, направляемых на капитальные вложения;

обязательства муниципального образования:

по срокам ввода в эксплуатацию объекта капитального строительства;

по объему собственных средств бюджета муниципального образования, направляемых на реализацию инвестиционного проекта.

9. Предоставление субсидий бюджетам муниципальных образований осуществляется на основании соглашения, заключенного между министерством и уполномоченным органом местного самоуправления муниципального образования в соответствии с типовой формой, утвержденной финансовым органом Приморского края(далее - Соглашение), до 1 марта текущего финансового года.

Соглашение должно предусматривать в том числе:

объем и целевое назначение субсидии;

сведения о муниципальном правовом акте, которым утверждена муниципальная программа;

значения результатаиспользования субсидий;

обязательство уполномоченного органа местного самоуправления муниципального образования представлять отчеты о целевом использовании субсидий и достижении значений показателей результата использования субсидий на проектирование и строительство автомобильных дорог местного значения за счет дорожного фонда Приморского края в рамках создания инфраструктуры туристского кластера «Приморье»;

сведения о размере бюджетных ассигнований бюджета муниципального образования на исполнение расходных обязательств по проектированию и строительству автомобильных дорог общего пользования местного значения в рамках создания инфраструктуры туристского кластера «Приморье», направляемых на реализацию муниципальной программы;

ответственность сторон за нарушение условий Соглашения;

условия о соблюдении графиков выполнения мероприятий по строительству объектов и ответственности за несоблюдение сроков, утвержденных графиком.

10. Субсидии перечисляются в бюджеты муниципальных образований на лицевые счета, открытые в органах Федерального казначейства по Приморскому краю или финансовом органе муниципального образования для кассового обслуживания исполнения бюджетов муниципальных образований, в течение 14 рабочих дней со дня представления документов, предусмотренных пунктом 8 настоящего Порядка.

Перечисление субсидий осуществляется министерством в пределах средств краевого бюджета, доведенных министерством финансов Приморского края на лицевой счет распорядителя средств краевого бюджета, открытый в Управлении Федерального казначейства по Приморскому краю.

11. Субсидии носят целевой характер и не могут быть использованы на иные цели.

12. Ежемесячно, до 5 числа месяца, следующего за отчетным, уполномоченный орган местного самоуправления представляет в министерствоотчеты о целевом использовании субсидий и достижении значений показателей результатаиспользования субсидий на проектирование и строительство автомобильных дорог местного значения за счет дорожного фонда Приморского края в рамках создания инфраструктуры туристского кластера «Приморье» по форме согласно приложению № 2 к настоящему Порядку с приобщением подтверждающих документов - заверенных надлежащим образом копий платежных документов о произведенной оплате выполненных работ за счет субсидии.

13. Субсидии, не использованные органами местного самоуправления

по состоянию на 1 января текущего финансового года, подлежат возврату в краевой бюджет в течение первых 15 рабочих дней текущего финансового года. В случае если неиспользованный остаток не перечислен в краевой бюджет, указанные средства подлежат взысканию в краевой бюджет в порядке, определяемом министерством финансов Приморского края.

14. Ответственность за результативность, целевое использование субсидии, полноту и достоверность представленных в министерстводокументов и отчетов возлагается на уполномоченные органы местного самоуправления.

15. Оценка эффективности использования субсидий осуществляется министерством ежегодно (за отчетный финансовый год) по показателям результатаиспользования субсидий, установленным в приложении № 3 к настоящему Порядку.

В течение месяца после утверждения распределения субсидий между бюджетами муниципальных образований министерствообеспечивает изменение приложения № 3 к настоящему Порядку путем внесения изменений в значения показателей результатаиспользования субсидий.

В случае недостижениязначений показателей результата использования субсидий, установленных Соглашением, субсидии подлежат возврату в краевой бюджет в соответствии с пунктом 16 настоящего Порядка.

По достижении конечных целей и результатов прекращается предоставление субсидии на проектирование и строительство автомобильных дорог местного значения за счет дорожного фонда Приморского края в рамках создания инфраструктуры туристского кластера «Приморье».

16. В целях эффективного использования субсидии в случаях экономии средств по результатам муниципальных торгов, снижения стоимости по результатам государственной экспертизы проектно-сметной документации, в иных случаях, в том числе отказа муниципального образования от субсидии (части субсидии), установления факта несоблюдения муниципальным образованием условий предоставления субсидии, размер субсидии муниципальному образованию подлежит изменению путем внесения изменений в закон о краевом бюджете на соответствующий финансовый год и плановый период.

При наличии нераспределенных средств субсидии, и (или) выделении дополнительных бюджетных ассигнований на предоставление субсидии, и (или) высвобождении средств субсидии в соответствии с абзацем первым настоящего пункта указанные средства субсидии распределяются путем внесения изменений в закон о краевом бюджете на соответствующий финансовый год и плановый период между бюджетами муниципальных образований Приморского края, имеющих право на их получение (при наличии потребности) в соответствии с условиями и критериями, установленными в пунктах 3 и 4 настоящего Порядка, и представивших в министерство документы, предусмотренные пунктом 6 настоящего Порядка, не позднее 1 мая текущего финансового года.

17. В случае нарушения уполномоченными органами местного самоуправления муниципальных образований требований настоящего Порядка (в том числе в случае нецелевого использования субсидий, несоблюдения уровня долевого участия бюджета муниципальных образований, предусмотренного в Соглашении) перечисленная субсидия подлежит возврату в краевой бюджет в полном объеме выделенных средств.

В случае недостижениязначений показателей результатаиспользования субсидий, установленных Соглашением, перечисленная субсидия подлежит возврату в краевой и федеральный бюджеты в объеме (Vвозврата), определяемом по следующей формуле:

$$V_{возврата} = V_{субсидии} \times \frac{У-Ф}{У}, \text{ где}$$

V субсидии - объем субсидии, предусмотренный бюджету муниципального образования на текущий финансовый год;

У - установленный Соглашением плановый объем работ;

Ф - фактически выполненный, документально подтвержденный объем работ.

Требование о возврате субсидии в краевой и федеральный бюджет (далее - требование) направляется министерством уполномоченным органам местного самоуправления муниципальных образований в пятидневный срок со дня установления нарушения.

Возврат субсидии производится уполномоченным органом местного самоуправления муниципального образования в течение пяти рабочих дней со дня получения требования министерства по реквизитам и коду бюджетной классификации Российской Федерации, указанным в требовании.

18. Министерствообеспечивает соблюдение муниципальными образованиями условий, целей и порядка, установленных при предоставлении субсидий, в том числе путем выборочного контроля качества выполняемых работ по объектам, контроля за производством работ и применением строительных материалов.

Форма

Приложение № 1
к Порядку
предоставления и расходования субсидий бюджетам муниципальных образований Приморского края
на проектирование и строительство автомобильных дорог местного значения за счет дорожного фонда
Приморского края в рамках создания инфраструктуры туристского кластера «Приморье»

**ЗАЯВКА**
**на предоставление субсидий бюджетам муниципальных образований Приморского края на проектирование и строительство автомобильных дорог местного значения за счет дорожного фонда Приморского края в рамках создания инфраструктуры туристского кластера «Приморье» на _____ год по _____**
(наименование муниципального образования)

| № п/п | Наименование населенного пункта | Наименование и адрес объекта, подлежащего проектированию и строительству | Виды работ (проектирование, строительство) | Протяженность, км | Площадь, м² | Сметная стоимость работ, руб. коп. | Потребность в субсидии из краевого бюджета, руб. коп. | Объем финансирования за счет средств бюджета муниципального образования, руб. коп. |
|---|---|---|---|---|---|---|---|---|
| 1 | 2 | 3 | 4 | 5 | 6 | 7 | 8 | 9 |
| | | | | | | | | |
| ИТОГО: | | | | | | | | |

Глава муниципального образования _____ _____ _____
(подпись) (расшифровка подписи) (дата)

М.П.

Форма

Приложение № 2
к Порядку
предоставления и расходования субсидий бюджетам муниципальных образований Приморского края
на проектирование и строительство автомобильных дорог местного значения за счет дорожного фонда
Приморского края в рамках создания инфраструктуры туристского кластера «Приморье»

**ОТЧЕТ**
**о целевом использовании субсидий и достижении значений показателей результатаиспользованиясубсидии за счет средств дорожного фонда Приморского края бюджетам муниципальных образований Приморского края на проектирование и строительство автомобильных дорог общего пользования местного значения в рамках создания инфраструктуры туристского кластера «Приморье»**

| | | |
|---|---|---|
| | | КОДЫ |
| на _____ 201 г. | Дата | |
| _____ _____ (наименование муниципального образования) | по ОКПО | |
| Раздел, подраздел: субсидии бюджетам муниципальных образований (межбюджетные трансферты) | | |
| Целевая статья | по КЦСР | |
| Вид расхода | по КВР | |
| Периодичность: месячная | | |
| Единица измерения: руб. коп. | по ОКЕИ | 384 |

| Наименование показателя | Код строки | Код по ЭКР | Сумма, всего (руб. коп.) В том числе за счет средств |
|---|---|---|---|
| | | субсидии из краевого бюджета | бюджета муниципального образования |
| 1 | 2 | 3 | 4 |
| Поступило средств | 010 | | |
| Плановые расходы на проведение работ | 020 | | |
| Кассовые расходы на проведение работ (нарастающим итогом с начала года), всего | 030 | | |
| в том числе оплата принятых работ | 040 | | |

Остаток неиспользованных средств субсидии на конец отчетного периода
Возврат неиспользованных средств субсидии

Справочно:

| Наименование показателя результата использования субсидий | Код Строки | Единицы измерения | Запланировано на отчетный год | Выполнено за отчетный месяц | Выполнено нарастающим итогом с начала текущего финансового года |
|---|---|---|---|---|---|
| 1 | 2 | 3 | 4 | 5 | 6 |
| | | | | | |

Глава муниципального образования _____ (подпись) _____ (расшифровка подписи)

М.П.

Руководитель финансового органа муниципального образования _____ (подпись) _____ (расшифровка подписи, телефон)

«____» _____ 201 г.

Приложение № 3
к Порядку
предоставления и расходования субсидий бюджетам муниципальных образований Приморского края на проектирование и строительство автомобильных дорог местного значения за счет дорожного фонда Приморского края
в рамках создания инфраструктуры туристского кластера «Приморье»

**ПОКАЗАТЕЛИ**
**результата использования субсидий бюджетам муниципальных образований Приморского края на проектирование и строительство автомобильных дорог местного значения за счет дорожного фонда Приморского края в рамках создания инфраструктуры туристского кластера «Приморье» и их значения**

| № п/п | Наименование субсидий | Наименование результата использования субсидии | Единица измерения | Значение результата использования субсидий | | | | | | | | Итоговое значение результата использования субсидии <*> | Срок достижения итогового результата использования субсидии <**> |
|---|---|---|---|---|---|---|---|---|---|---|---|---|---|
| | | | | 2020 | 2021 | 2022 | 2023 | 2024 | 2025 | 2026 | 2027 | | |
| 1 | 2 | 3 | 4 | 5 | 6 | 7 | 8 | 9 | 10 | 11 | 12 | 13 | 14 |
| 1. | Субсидии бюджетам муниципальных образований Приморского края на проектирование и строительство автомобильных дорог местного значения за счет дорожного фонда Приморского края в рамках создания инфраструктуры туристского кластера «Приморье» | прирост количества введенных строительством автомобильных дорог местного значения за счет дорожного фонда Приморского края в рамках создания инфраструктуры туристского кластера «Приморье» | единиц | - | 1 | - | - | - | - | - | - | 1 | 2021 |

<*> - значение результата должно отражать конечные общественно значимые результаты решения задач по развитию соответствующей отрасли экономики и социальной сферы и проведения структурных преобразований на муниципальном уровне в сроки реализации соответствующей государственной программы Приморского края.

<**> - срок устанавливается по достижении конечных целей и результатов предоставления субсидий в рамках реализации соответствующей государственной программы Приморского края.

Приложение № 11
к государственной программе Приморского края «Развитие туризма в Приморском крае» на 2020-2027 годы

**ПОРЯДОК**
**предоставления и расходования субсидий бюджетам муниципальных образований Приморского краяна проектирование и (или) строительство, реконструкцию объектов водопроводно-канализационного хозяйства туристско-рекреационных кластеров**

1. Настоящий Порядок определяет цель, условия и порядок предоставления и расходования субсидий из краевого бюджета, в том числе источником финансового обеспечения которых является субсидия из федерального бюджета, бюджетам муниципальных образований Приморского края на проектирование и (или) строительство, реконструкцию (модернизацию) объектов водопроводно-канализационного хозяйства туристско-рекреационных кластеров Приморского края (далее соответственно - субсидии, объекты ВКХ), в целях повышения качества водоснабжения в рамках мероприятий подпрограммы«Развитие туристско-рекреационного комплекса на территории Приморского края»государственной программы Приморского края «Развитие туризма в Приморском крае» на 2020-2027 годы, критерии отбора муниципальных образований Приморского края, методику расчета субсидий, порядок возврата субсидий в случае нарушения условий, установленных при их предоставлении.

2. Субсидии предоставляются бюджетам муниципальных районов, муниципальных округов Приморского края, городских округов Приморского края, городских поселений, а также сельских поселений Приморского края (в случае передачи органами местного самоуправления муниципальных районов, округовполномочий, указанных в настоящем пункте) (далее - муниципальные образования) в целях софинансирования расходных обязательств муниципальных образований, возникающих при реализации полномочий органов местного самоуправления муниципального образования, установленных законодательством Российской Федерации, по организации в границах муниципального образования водоснабжения, водоотведения населения, а также полномочий по владению, пользованию и распоряжению имуществом - объектами ВКХ, находящимися в муниципальной собственности.

Субсидии предоставляются муниципальным образованиям на проектирование и (или)строительство,реконструкцию (модернизацию) (в том числе с элементами реставрации, техническое перевооружение) объектов ВКХ.

Субсидии предоставляются на следующие цели:

а) на проектирование (в части разработки и утверждения проектно-сметной документации на строительство и (или) реконструкцию (модернизацию), необходимые в рамках строительства) (далее соответственно - субсидия на ПСД, ПСД);

б) на строительство, реконструкцию (модернизацию) (в том числе с элементами реставрации, техническое перевооружение) объектов ВКХ, на софинансирование объектов ВКХ муниципальной собственности.

3. Субсидии предоставляются бюджетам муниципальных образований при соблюдении следующих условий:

наличия муниципального правового акта о бюджете муниципального образования на текущий финансовый год и плановый период, предусматривающего бюджетные ассигнования на исполнение указанных расходных обязательств, включая субсидию;

принятия муниципального правового акта об утверждении муниципальной программы, предусматривающей мероприятия, на софинансирование которых предоставляются субсидии (далее - мероприятия);

заключения с министерство жилищно-коммунального хозяйства Приморского края (далее – министерство) соглашения о предоставлении субсидии;

наличия положительного заключения государственной экспертизы проектно-сметной документации и результатов инженерных изысканий, выполненных для подготовки такой проектной документации (в случае если проведение такой экспертизы в соответствии с законодательством Российской Федерации является обязательным);

наличия положительного заключения о достоверности определения сметной стоимости объекта капитального строительства, реконструкции (модернизации);

снижения (отсутствия) кредиторской задолженности муниципального образования перед муниципальными учреждениями по оплате труда и начислениям на оплату труда работников муниципальных учреждений, а также по оплате коммунальных услуг, сложившейся на последнюю отчетную дату, по отношению к данным на начало текущего финансового года;

принятия муниципальных правовых актов, регламентирующих осуществление капитальных вложений в объекты капитального строительства муниципальной собственности за счет средств местного бюджета;

наличия у муниципального образования инвестиционного проекта и положительного заключения уполномоченного органа местного самоуправления муниципального образования по результатам проверки инвестиционного проекта на предмет эффективности использования бюджетных средств, направляемых на капитальные вложения;

отсутствия решений органов местного самоуправления муниципальных образований в текущем финансовом году, приводящих к:

увеличению численности муниципальных служащих органов местного самоуправления муниципального образования, за исключением случаев, связанных с увеличением объема полномочий и функций органов местного самоуправления муниципального образования, обусловленных изменением федерального, краевого законодательства;

увеличению численности работников муниципальных учреждений, за исключением случаев, возникших в результате ввода в эксплуатацию новых объектов;

заключения органами местного самоуправления муниципальных образований муниципальных контрактов на осуществление закупок товаров, работ, услуг в целях выполнения полномочий органов местного самоуправления муниципального образования по вопросам местного значения, на софинансирование которых предоставляются субсидии на условиях, не предусматривающих авансовые платежи;

достижения муниципальным образованием значений показателей результатаиспользованиясубсидии:

в двух из трех последних финансовых лет (в случае если муниципальное образование являлось получателем субсидии в течение трех финансовых лет, предшествующих году предоставления субсидии);

в одном из трех последних финансовых лет (в случае если муниципальное образование являлось получателем субсидии в течение двух из трех финансовых лет, предшествующих году предоставления субсидии);

наличия обязательства муниципального образования по срокам ввода в эксплуатацию объекта капитального строительства(за исключением субсидии на проектирование).

4. Критериями отбора муниципальных образований для предоставления субсидии являются:

наличие в собственности муниципального образования земельных участков, предусмотренных для строительства инженерной инфраструктуры (водоснабжение, водоотведение) туристского кластера «Приморье»;

необходимость создания,реконструкции (модернизации) инженерной инфраструктуры (водоснабжение, водоотведение) туристского кластера «Приморье».

5. Уполномоченные органы местного самоуправления муниципальных образований представляют в министерство:

5.1. В целях получения субсидии в очередном финансовом году в срок до 1 декабря текущего финансового года единовременно:

заявку о предоставлении субсидий с указанием сведений о планируемой потребности в субсидии на очередной финансовый год, видов работ (перечня объектов, мероприятий) по форме согласно приложению № 1 к настоящему Порядку;

копию муниципального правового акта о бюджете муниципального образования на текущий финансовый год и плановый период, предусматривающего бюджетные ассигнования на исполнение указанных в заявке расходных обязательств, включая субсидию;

копию муниципального правового акта об утверждении муниципальной программы, предусматривающей мероприятия по строительству, реконструкции(модернизации) объектов ВКХ муниципальной собственности;

технико-экономическое обоснование и (или) техническое задание мероприятий по строительству, реконструкции(модернизации) объектов ВКХ;

копию выписки из решения о местном бюджете на текущий финансовый год и плановый период, предусматривающем средства на исполнение расходных обязательств по направлениям, указанным в пункте 2 настоящего Порядка;

копию справочной таблицы к отчету об исполнении консолидированного бюджета субъекта Российской Федерации (код формы по ОКУД 0503387), подтверждающей снижение (отсутствие) кредиторской задолженности муниципального образования перед муниципальными учреждениями по оплате труда и начислениям на оплату труда работников муниципальных учреждений, а также по оплате коммунальных услуг, сложившейся на последнюю отчетную дату, по отношению к данным на начало текущего финансового года;

копию положительного заключения государственной экспертизы проектно-сметной документации и результатов инженерных изысканий, выполненных для подготовки такой проектной документации (в случае если проведение такой экспертизы в соответствии с законодательством Российской Федерации является обязательным);

копию положительного заключения государственной экспертизы о достоверности определения сметной стоимости объекта капитального строительства, реконструкции(модернизации);

утвержденный титульный список вновь начинаемых и переходящих объектов строительства, согласованных заказчиком, за исключением субсидий на проектирование;

копию муниципального правового акта, регламентирующего осуществление капитальных вложений в объекты капитального строительства муниципальной собственности за счет средств местного бюджета;

копию решения об осуществлении бюджетных инвестиций о предоставлении субсидий на капитальные вложения;

копию инвестиционного проекта и положительного заключения уполномоченного органа местного самоуправления муниципального образования по результатам проверки инвестиционного проекта на предмет эффективности использования бюджетных средств, направляемых на капитальные вложения;

письменное обязательство муниципального образования по заключению органами местного самоуправления муниципального образования муниципальных контрактов на осуществление закупок товаров, работ, услуг в целях выполнения полномочий органов местного самоуправления муниципального образования по вопросам местного значения, на софинансирование которых предоставляются субсидии, на условиях, не предусматривающих авансовые платежи;

письменное обязательство муниципального образования по соблюдению условий, установленных абзацами девятым-одиннадцатым, шестнадцатым пункта 3 настоящего Порядка;

копию соглашения о передаче органами местного самоуправления муниципального района Приморского края сельскому поселению Приморского края полномочий, указанных в пункте 2 настоящего Порядка (в случае передачи органами местного самоуправления муниципального района полномочий, указанных в пункте 2 настоящего Порядка).

5.2. В целях планирования размера субсидий в краевом бюджете на очередной финансовый год в срок до 1 июля текущего финансового года:

заявку на предоставление субсидий, с указанием сведений о планируемой потребности в субсидии на очередной финансовый год, видов работ (перечня объектов, мероприятий);

проект муниципального правового акта о бюджете муниципального образования на текущий финансовый год и плановый период, предусматривающего бюджетные ассигнования на исполнение указанных в заявке расходных обязательств, включая субсидию.

6. Распределение субсидий на текущий финансовый год между бюджетами муниципальных образований, соответствующих условиям и критериям, предусмотренным пунктами 3 и 4 настоящего Порядка, и представивших в министерство документы, предусмотренные пунктом 5 настоящего Порядка, утверждается в форме приложения к закону о краевом бюджете на соответствующий финансовый год и плановый период.

Размер субсидии бюджету i-того муниципального образования определяется по следующей методике:

если $\sum_{i=1}^{n}(P_i - R_i) \le S$, то $C_i = P_i - R_i$;

если $\sum_{i=1}^{n}(P_i - R_i) > S$, то $C_i = (P_i - R_i) * S/(\sum_{i=1}^{n}(P_i - R_i))$;

где:

Ci - размер субсидии бюджету i-того муниципального образования по соответствующему направлению;

S - размер бюджетных ассигнований, предусмотренных в краевом бюджете на выплату субсидии;

Pi - размер сметной стоимости работ по соответствующему направлению, указанному в пункте 2 настоящего Порядка, в i-том муниципальном образовании (согласно заявлению);

n - количество муниципальных образований, подавших заявления на получение субсидии;

Ri - объем собственных средств бюджета i-того муниципального образования, предусмотренных в бюджете муниципального образования на мероприятия, но не менее $P_i$ x (100% - $У_i$), где:

Уi - уровень софинансирования расходного обязательства i-того муниципального образования за счет субсидии.

В случае если размер потребности в субсидии, указанной в заявлении о предоставлении субсидии, менее размера, определенного в соответствии с настоящим пунктом, субсидии предоставляются в заявленном размере.

В случае если источником финансового обеспечения субсидий краевого бюджета являются средства федерального бюджета, направляемые на софинансирование реализации мероприятий, уровень софинансирования расходного обязательства муниципального образования составит не менее 88%.

7. Субсидии предоставляются в соответствии со сводной бюджетной росписью краевого бюджета, кассовым планом исполнения краевого бюджета в пределах лимитов бюджетных обязательств, предусмотренных министерству на указанные цели.

8. Предоставление субсидии осуществляется на основании соглашения о предоставлении субсидии, заключенного между министерством и муниципальным образованием в соответствии с типовой формой, утвержденной финансовым органом Приморского края(далее - Соглашение), в течение 30 дней со дня утверждения закона Приморского края о краевом бюджете на соответствующий финансовый год, указанного в пункте 6 настоящего Порядка.

Соглашение должно предусматривать в том числе:

а) размер предоставляемой субсидии, условия предоставления и расходования субсидии, целевое назначение субсидии;

б) права и обязанности сторон;

в) мероприятия, предусмотренные муниципальной программой, осуществляемые за счет средств субсидии;

г) показатели результатаиспользования субсидии и их значения;

д) ответственность сторон за нарушение условий Соглашения;

е) положение об обеспечении соблюдения муниципальными образованиями условий, целей и порядка, установленных при предоставлении субсидии;

ж) сведения о размере бюджетных ассигнований бюджета муниципального образования на исполнение расходных обязательств;

з) обязательство уполномоченного органа местного самоуправления муниципального образования представлять отчеты о целевом использовании субсидий и достижении значений показателей результатаиспользованиясубсидий по направлению, указанному в пункте 2 настоящего Порядка;

и) обязательство муниципального образования представлять отчеты оцелевом использовании субсидии и достижении значений показателей результатаиспользованиясубсидий в соответствии с пунктом 13 настоящего Порядка;

к) обязательство муниципального образования о соблюдении графиков выполнения мероприятий по строительству, реконструкции(модернизации) и ответственности за несоблюдение сроков, утвержденных графиком.

9. Для перечисления субсидии уполномоченные органы местного самоуправления муниципальных образований в срок не позднее 1 декабря текущего финансового года представляют в министерство следующие документы:

а) на ПСД:

заверенную надлежащим образом копию протокола торгов с указанием победителя и заключенного муниципального контракта;

заверенные надлежащим образом копии платежных документов о фактическом финансировании работ за счет средств бюджета муниципального образования;

заверенную надлежащим образом копию акта приемки выполненных работ;

положительное заключение государственной экспертизы проектно-сметной документации;

копию справочной таблицы к отчету об исполнении консолидированного бюджета субъекта Российской Федерации (код формы по ОКУД 0503387), подтверждающей снижение (отсутствие) кредиторской задолженности муниципального образования перед муниципальными учреждениями по оплате труда и начислениям на оплату труда работников муниципальных учреждений, а также по оплате коммунальных услуг, сложившейся на последнюю отчетную дату, по отношению к данным на начало текущего финансового года;

б) на строительство,реконструкцию (модернизацию)объекта ВКХ:

заверенную надлежащим образом копию протокола торгов с указанием победителя и заключенного муниципального контракта;

заверенные надлежащим образом копии платежных документов о фактическом финансировании работ за счет средств бюджета муниципального образования;

заверенную надлежащим образом копию акта приемки выполненных работ;

заверенные надлежащим образом копии справки о стоимости выполненных работ, актов сдачи выполненных работ по формам государственной статистической отчетности (оригиналы форм КС2, КС3, КС11, утвержденных постановлением Государственного комитета Российской Федерации по статистике от 11 ноября 1999 года № 100);

копию справочной таблицы к отчету об исполнении консолидированного бюджета субъекта Российской Федерации (код формы по ОКУД 0503387), подтверждающей снижение (отсутствие) кредиторской задолженности муниципального образования перед муниципальными учреждениями по оплате труда и начислениям на оплату труда работников муниципальных учреждений, а также по оплате коммунальных услуг, сложившейся на последнюю отчетную дату, по отношению к данным на начало текущего финансового года.

10. Перечисление субсидий осуществляется с лицевого счёта министерства, открытого в Управлении Федерального казначейства по Приморскому краю (далее – УФК по ПК), на лицевые счета главных распорядителей, распорядителей и получателей средств бюджетов муниципальных образований, открытых в отделениях Федерального казначейства по Приморскому краю для учёта операций по переданным полномочиям получателя бюджетных средств, в пределах суммы, необходимой для оплаты денежных обязательств по расходам получателей средств местного бюджета, после представления муниципальным образованием документов, предусмотренных пунктом 9 настоящего Порядка, и поступления средств на лицевой счёт министерства путём представления в УФК по ПК заявки на кассовый расход, подготовленной департаментом бюджетного учета Правительства Приморского края во исполнение договора о передаче бюджетных полномочий главного распорядителяи получателя средств краевого бюджета, заключённого с министерством.

11. В целях эффективного использования средств краевого бюджета размер субсидии муниципальному образованию уменьшается путем внесения изменений в закон о краевом бюджете на соответствующий финансовый год и плановый период в случаях:

проведения муниципальным образованием торгов со снижением стоимости заключаемого муниципального контракта по отношению к начальной цене размещенного заказа либо внесения изменений в проектно-сметную документацию, снижающих сметную стоимость;

фактического завершения работ на меньшую сумму, чем предусмотрено муниципальным контрактом.

В случае высвобождения средств субсидии в соответствии с настоящим пунктом, а также в случае выделения дополнительных бюджетных ассигнований на предоставление субсидий указанные средства субсидии распределяются законом о краевом бюджете на соответствующий финансовой год и плановый период между муниципальными образованиями, соответствующими условиям и критериям, предусмотренным пунктами 3 и 4 настоящего Порядка, и представившими в министерство документы, предусмотренные пунктом 5 настоящего Порядка.

Распределение дополнительных субсидий на текущий год осуществляется по формуле, предусмотренной пунктом 6 настоящего Порядка (при наличии подтвержденной потребности).

12. Субсидии носят целевой характер и не могут быть использованы на иные цели.

13. Отчет о целевом использовании субсидии представляется органом местного самоуправления муниципального образования в министерство ежемесячно, до 5 числа месяца, следующего за месяцем предоставления субсидии, по форме, утвержденной министерством, с приложением надлежащим образом заверенных копий платежных документов о целевом использовании субсидий.

Отчет о целевом использовании субсидии за декабрь текущего года является годовым отчетом и представляется в министерство в срок до 31 декабря текущего финансового года.

Отчет о достижении муниципальными образованиями значений показателей результатаиспользования субсидии представляется вминистерство ежеквартально со дня заключения Соглашения. Отчет за IV квартал - в срок не позднее 25 декабря текущего финансового года по форме, утвержденной министерством.

14. Оценка эффективности использования субсидии осуществляется министерством ежегодно (за отчетный финансовый год) по показателям результатаиспользования субсидий, указанным в приложении№ 2 к настоящему Порядку, путём сравнения установленных Соглашением значений показателей результатаиспользования субсидии и фактически достигнутых по итогам завершения планового года значений показателей результатаиспользования субсидии.

Значения показателей результатаиспользования субсидии для каждого муниципального образования устанавливаются Соглашением.

В случае недостижения муниципальным образованием значений показателей результатаиспользования субсидии по состоянию на 31 декабря года предоставления субсидии субсидия подлежит возврату в краевой бюджет из бюджета муниципального образования в порядке согласно пункту 18 настоящего Порядка в размере, рассчитанном по формуле:

Vвозврата = Vсубсидиих k x m / n, где:

Vсубсидии - размер субсидии, предоставленной бюджету муниципального образования;

m - количество показателей результативности предоставления субсидии, по которым индекс, отражающий уровень недостижения i-го показателя результативности предоставления субсидии, имеет положительное значение;

n - общее количество показателей результативности предоставления субсидии;

k - коэффициент возврата субсидии, который рассчитывается по формуле:

k = SUM Di / m, где:

Di - индекс, отражающий уровень недостижения i-го показателя результативности предоставления субсидии, который определяется:

а) для показателей результатаиспользования субсидии, по которым большее фактически достигнутое значение отражает большую эффективность использования субсидии, - по формуле:

Di = 1 - Ti / Si, где:

Ti - фактически достигнутое значение i-го показателя результатаиспользования субсидии на отчетную дату;

Si - плановое значение i-го показателя результатаиспользованиясубсидии, установленное Соглашением;

б) для показателей результатаиспользованиясубсидии, по которым большее фактически достигнутое значение отражает меньшую эффективность использования субсидии, - по формуле:

Di = 1 - Si / Ti.

При расчете коэффициента возврата субсидии используются только положительные значения индекса, отражающего уровень недостижения i-го показателя результатаиспользованиясубсидии.

15. Субсидии, не использованные муниципальными образованиями в отчетном финансовом году, подлежат возврату в краевой бюджет в соответствии с бюджетным законодательством.

Если неиспользованный остаток субсидий не перечислен в доход краевого бюджета, указанные средства подлежат взысканию в доход краевого бюджета в порядке, установленном министерством финансов Приморского края.

16. Ответственность за результативность, целевое использование субсидий, полноту и достоверность представляемых в министерство отчетов и документов возлагается на органы местного самоуправления муниципальных образований.

17. Министерство и органы финансового контроля осуществляют проверку соблюдения муниципальными образованиями условий, целей и порядка, установленных при предоставлении субсидий.

18. В случае если муниципальным образованием допущены нарушения требований настоящего Порядка, муниципальное образование обеспечивает возврат в доход краевого бюджета суммы субсидии на основании требования о возврате субсидии.

Требование о возврате субсидии в краевой бюджет (далее - требование) направляется органу местного самоуправления муниципального образования министерством в пятидневный срок со дня установления нарушения.

Возврат субсидии производится уполномоченным органом местного самоуправления муниципального образования по реквизитам и коду бюджетной классификации Российской Федерации, указанным в требовании:

в случае нарушения требований настоящего Порядка (за исключением нарушения обязательств, предусмотренных абзацем шестым пункта 8 настоящего Порядка) - в течение 15 рабочих дней со дня получения требования;

в случае нарушения обязательств по достижению значений показателей результатаиспользованиясубсидии по состоянию на 31 декабря года предоставления субсидий и неустраненияуказанных нарушений в срок до первой даты представления отчётности о достижении значений показателей результатаиспользованиясубсидии всоответствии с Соглашением в году, следующем за годом предоставления субсидий, - в полном объёме до 10 апреля года, следующего за годом предоставления субсидий.

19. Министерство обеспечивает соблюдение муниципальными образованиями условий, целей и порядка, установленных при предоставлении субсидий.

20.В случае выявления в результате проведения проверок в соответствии с пунктом 17 настоящего Порядка фактов представления муниципальным образованием недостоверных отчётов субсидия подлежит возврату в краевой бюджет в полном объёме независимо от степени достижения значений показателейрезультатаиспользованиясубсидии.

Приложение № 1
к Порядку
предоставления и расходования субсидий бюджетам муниципальных образований Приморского края на проектирование и (или) строительство, реконструкцию объектов водопроводно-канализационного хозяйства туристско-рекреационных кластеров

**ЗАЯВКА**

_____
(наименование органа местного самоуправления)

**об участии в распределении субсидий бюджетам муниципальных образований Приморского края на проектирование и (или) строительство, реконструкцию объектов водопроводно-канализационного хозяйства туристско-рекреационных кластеров 20____году**

_____
(наименование муниципального образования Приморского края)

| Наименование объекта, вид работ | Запрашиваемый объем субсидии в | | Объем средств (на дату подачи заявки), предусмотренный на финансирование объекта, рублей | |
|---|---|---|---|---|
| | | 20 ___ году | | |
| | (необходимый размер средств), рублей | | за счет краевого бюджета Приморского края | за счет бюджета муниципального образования |
| | | | | |

Глава_____ _____
(подпись, дата) (фамилия, имя, отчество (последнее – при наличии)

М.П.

Приложение № 2
к Порядку
предоставления и расходования субсидий бюджетам муниципальных образований Приморского края на проектирование и (или) строительство, реконструкцию объектов водопроводно-канализационного хозяйства туристско-рекреационных кластеров

**ПОКАЗАТЕЛИ**

**результата использования субсидий бюджетам муниципальных образований Приморского края на проектирование и (или) строительство, реконструкцию объектов водопроводно-канализационного хозяйства туристско-рекреационных кластеров Приморского края на 2020-2027 годы**

| № п/п | Наименование субсидии | Наименование показателя результата использования субсидии | Единица измерения | Значение показателя результата использования субсидии | | | | | | | | | Итоговое значение показателя результата использования субсидии <*> | Срок достижения итогового показателя результата использования субсидии<**> |
|---|---|---|---|---|---|---|---|---|---|---|---|---|---|---|
| | | | | 2019 | 2020 | 2021 | 2022 | 2023 | 2024 | 2025 | 2026 | 2027 | | |
| 1 | 2 | 3 | 4 | 5 | 6 | 7 | 8 | 9 | 10 | 11 | 12 | 13 | 14 | 15 |
| 1 | Субсидии бюджетам муниципальных образований Приморского края на проектирование и (или) строительство, реконструкцию объектов водопроводно-канализационного хозяйства туристско-рекреационных кластеров Приморского края | количество построенных и реконструированных объектов водоснабжения, водоотведения | единиц | х | х | 1 | х | х | х | х | | | 1 | 2021 |

<*> - показатели результативности прописываются в соглашении в соответствии с потребностью муниципальных образований.
<**> - срок устанавливается по достижении конечных целей и результатов предоставления субсидий в рамках реализации соответствующей государственной программы Приморского края.

Приложение № 12
к государственной программе Приморского края «Развитие туризма в Приморском крае» на 2020-2027 годы

**ПОРЯДОК**

**предоставления и расходования субсидий бюджетам муниципальных образований Приморского края на благоустройство территорий, прилегающих к местам туристского показа в муниципальных образованиях Приморского края**

1. Настоящий Порядок устанавливает цели, условия предоставления ирасходования субсидий бюджетам муниципальных образований Приморского края на благоустройство территорий, прилегающих к местам туристского показа в муниципальных образованиях Приморского края (далее - субсидии), критерии отбора муниципальных образований Приморского края, методику расчета субсидий, порядок возврата субсидий в случае нарушения условий, установленных при ихпредоставлении.

2. Для целей настоящего Порядка используются следующие основные понятия:

место туристского показа - природный, исторический, социально-культурный объект, а также иной объект, удовлетворяющий духовные и иные потребности туристов, посещаемый сезонно или круглогодично;

элементы благоустройства - декоративные, технические, планировочные, конструктивные устройства, растительные компоненты, различные виды оборудования и оформления, малые архитектурные формы, некапитальные нестационарные сооружения, наружная реклама, используемые как составные части благоустройства в сфере туризма.

Под благоустройством территорий, прилегающих к местам туристского показа, понимается комплекс мероприятий по возведению элементов благоустройства, в том числе обустройство пешеходных тротуаров и троп, автомобильных парковок, систем уличного и декоративного освещения, газонов и других элементов озеленения территории, изготовление, приобретение, установка и ремонт некапитальных нестационарных сооружений, в том числе беседок, общественных туалетов (в том числе модульных), ограждений и заборов, лестниц, малых архитектурных форм, информационных щитов, знаков туристской навигации, скамеек, урн.

3. Субсидии предоставляются бюджетам муниципальных образований Приморского края (далее - муниципальные образования) в целях софинансирования расходных обязательств муниципальных образований, возникающих при выполнении органами местного самоуправления мероприятий по благоустройству территорий, прилегающих к местам туристского показа, расположенным на территории муниципальных образований, за исключением объектов, являющихся объектами культурного наследия, включенных в единый государственный реестр объектов культурного наследия (памятников истории и культуры) народов Российской Федерации.

4. Субсидии предоставляются бюджетам муниципальных образований при условии:

1) наличия утвержденной муниципальной программы, предусматривающей мероприятия по направлениям, указанным в пункте 3 настоящего Порядка;

2) наличия в бюджетах муниципальных образований(сводной бюджетной росписи местного бюджета) бюджетных ассигнований на исполнение расходного обязательства муниципального образования, включая субсидию;

3) наличия муниципального правового акта муниципального образования, устанавливающего расходное обязательство муниципального образования, на исполнение которого предоставляется субсидия;

4) отсутствия и (или) снижения на момент предоставления и (или) перечисления субсидии просроченной кредиторской задолженности муниципального образования перед муниципальными учреждениями по оплате труда и начислениям на оплату труда работников муниципальных учреждений, а также по оплате коммунальных услуг муниципальных учреждений, сложившейся на последнюю отчетную дату, по отношению к данным на начало текущего финансового года;

5) отсутствия решений органов местного самоуправления муниципальных образований в текущем финансовом году, приводящих к:

увеличению численности муниципальных служащих органов местного самоуправления, за исключением случаев, связанных с увеличением объема полномочий и функций органов местного самоуправления, обусловленных изменением федерального, краевого законодательства;

увеличению численности работников муниципальных учреждений, за исключением случаев, возникших в результате ввода в эксплуатацию новых объектов;

6) достижения муниципальным образованием результатаиспользования субсидии, предоставляемой в целях софинансирования расходного обязательства муниципального образования (в случае если муниципальное образование являлось получателем субсидии из краевого бюджета на софинансирование данного расходного обязательства);

7) заключения органами местного самоуправления муниципальных контрактов на осуществление закупок товаров, работ, услуг в целях выполнения полномочий органов местного самоуправления по вопросам местного значения, на софинансирование которых предоставляются субсидии, на условиях, не предусматривающих авансовые платежи за счет средств субсидий, а также при условии предоставления фото материалов состояния объекта после благоустройства;

8) представления локального сметного расчета мероприятий по благоустройству территорий, прилегающих к местам туристского показа, составленного в соответствии с образцом № 4 приложения № 2 к постановлению Госстроя России от 5 марта 2004 года№ 15/1 «Об утверждении и введении в действие Методики определения стоимости строительной продукции на территории Российской Федерации» и утвержденного руководителем уполномоченного органа местного самоуправления муниципального образования;

9) представленияэскизного решения проекта по благоустройству, утвержденного руководителем уполномоченного органа местного самоуправления муниципального образования, с приложением фотоматериалов, отражающих текущее состояние территории;

10) заключения соглашения между агентством по туризму Приморского края (далее – агентство) и уполномоченным органом местного самоуправления муниципального образования о предоставлении субсидии (далее - Соглашение).

5. Для получения субсидии в очередном финансовом году уполномоченный орган местного самоуправления муниципального образования единовременно в срок до 15 декабря текущего финансового года(для получения субсидии в 2020 году – до 31 января 2020 года) представляет в агентство следующие документы:

заявку на предоставление субсидий с указанием планируемого перечня объектов, подлежащих проектированию и строительству, по форме согласно приложению № 2 к настоящему Порядку (далее - заявка);

копию муниципального правового акта об утверждении муниципальной программы, предусматривающей мероприятия по благоустройству территорий, прилегающих к местам туристского показа;

выписку из муниципального правового акта о бюджете муниципального образования на текущий финансовый год (текущий финансовый год и плановый период), предусматривающего бюджетные ассигнования на исполнение расходного обязательства муниципального образования, включая субсидию;

утвержденный локальный сметный расчет, составленный в соответствии с образцом № 4 приложения № 2 к постановлению Госстроя России от 5 марта 2004 года № 15/1 «Об утверждении и введении в действие Методики определения стоимости строительной продукции на территории Российской Федерации» (далее – Сметный расчет);

эскизное решение проекта по благоустройству, утвержденное руководителем уполномоченного органа местного самоуправления муниципального образования, с приложением фотоматериалов, отражающих текущее состояние территории;

пояснительную записку к заявке о мероприятиях по благоустройству территорий, прилегающих к местам туристского показа, с технико-экономическим обоснованием проекта по благоустройству, подписанную руководителем муниципального образования;

копии документов, гарантийные письма и справки, подтверждающие соблюдение условий, указанных в пункте 4 настоящего Порядка.

В целях планирования размера субсидий в краевом бюджете на очередной финансовый год муниципальные образования направляют в агентство предварительную заявку о планируемой потребности в субсидии на очередной финансовый год по форме согласно приложению № 1 к настоящему Порядку в срок до 1 июля текущего финансового года.

6. Рассмотрение заявок муниципальных образований осуществляется рабочей группой по рассмотрению заявок на предоставление субсидий бюджетам муниципальных образований на благоустройство территорий, прилегающих к местам туристского показа в муниципальных образованиях Приморского края (далее - Рабочая группа). Состав Рабочей группы и положение о ней утверждаются приказом агентства.

6.1. В срок не более 10 календарных дней после окончания срока приема заявок на участие в отборе Рабочая группа проверяет поданные заявки на соответствие требованиям, установленным пунктом 5настоящего Порядка, и формирует перечень муниципальных образований - участников отбора, заявки которых подлежат дальнейшему рассмотрению.

6.2. Оценка и сопоставление заявок муниципальных образований - участников отбора осуществляется Рабочей группой в соответствии с критериями, установленными в приложении №1 к настоящему Порядку.

6.3. Итоговая оценка каждой заявки, соответствующей требованиям настоящего Порядка, определяется путем суммирования баллов по каждому критерию.

6.4.В срок не более 15 календарных дней после проверки поданных заявок на соответствие требованиям, установленным пунктом 6 настоящего Порядка, Рабочая группа формирует утверждаемый руководителем агентства перечень муниципальных образований - участников отбора, прошедших отбор, в порядке уменьшения присвоенной им итоговой оценки.

6.5. При равенстве итоговых оценок по двум и более заявкам участники размещаются в перечне в порядке поступления заявок.

7. Субсидии предоставляются в соответствии со сводной бюджетной росписью краевого бюджета,кассовым планом исполнения краевого бюджета в пределах лимитов бюджетных обязательств, предусмотренных агентству на текущий финансовый год на указанные цели.

8. Размер субсидии бюджету i-того муниципального образования определяется как разница между размером сметной стоимости работ в i-том муниципальном образовании (согласно Сметному расчету) и объемом собственных средств бюджета i-того муниципального образования, предусмотренных в бюджете муниципального образования (сводной бюджетной росписи местного бюджета), но не болееопределенного в установленном порядке уровня софинансирования расходного обязательства i-того муниципального образования за счет субсидии, с учетом следующего:

если сумма размеров субсидий муниципальным образованиям меньше либо равна размеру бюджетных ассигнований, предусмотренных агентству в краевом бюджете на выплату субсидии, то все муниципальные образования, прошедшие отбор, получают субсидию в размере, рассчитанном в соответствии с абзацем первым настоящего пункта;

если сумма размеров субсидий муниципальным образованиям больше размера бюджетных ассигнований, предусмотренных агентству в краевом бюджете на выплату субсидии, то субсидии предоставляются муниципальным образованиям,получившими наибольшее количество баллов, в размере, рассчитанном в соответствии с абзацем первым настоящего пункта, в порядке уменьшения присвоенной им итоговой оценки,пока сумма размеров субсидий не превысит размера бюджетных ассигнований, предусмотренных в краевом бюджете на выплату субсидии;

при наличии остатка средств краевого бюджета, в размере недостаточном для предоставления субсидии, рассчитанном в соответствии с абзацем первым настоящего пункта, субсидия предоставляется следующему в перечнемуниципальному образованию в пределах остатка средств.

9. Распределение субсидий на текущий финансовый год между бюджетами муниципальных образований утверждается законом о краевом бюджете на соответствующий финансовый год и плановый период.

10. Для перечисления субсидий бюджетам муниципальных образований уполномоченный орган местного

самоуправления в срок не позднее 10 декабря текущего финансового года представляет в агентство следующие документы:

заверенные надлежащим образом копии государственных (муниципальных) контрактов, договоров и иных соглашений, заключаемых муниципальными образованиями, на выполнение работ по указанным в соглашении объектам;

заверенные надлежащим образом копии платежных документов о произведенной оплате выполнения работ по указанным объектам за счет средств бюджета муниципального образования;

сведения о снижении (отсутствии) на момент перечисления субсидии просроченной кредиторской задолженности муниципального образования перед муниципальными учреждениями по оплате труда и начислениям на оплату труда работников муниципальных учреждений, а также кредиторской задолженности по оплате коммунальных услуг муниципальных учреждений, сложившейся на последнюю отчетную дату, по отношению к данным на начало текущего финансового года;

отчет о целевом использовании субсидий и достижении значений результатаиспользования субсидий по направлению, указанному в пункте 3 настоящего Порядка, по форме согласно приложению № 3 к настоящему Порядку.

11. Предоставление субсидий бюджетам муниципальных образований осуществляется на основании Соглашения, заключаемого до 1 марта текущего финансового года в соответствии с типовой формой соглашения, утвержденной финансовым органом Приморского края.

Соглашение должно предусматривать в том числе:

объем и целевое назначение субсидии;

сведения о муниципальном правовом акте, которым утверждена муниципальная программа;

значения результата использования субсидий;

обязательство уполномоченного органа местного самоуправления муниципального образования представлять отчеты о целевом использовании субсидий и достижении значений результатаиспользования субсидии;

сведения о размере бюджетных ассигнований бюджета муниципального образования на исполнение расходных обязательств по благоустройству территорий, прилегающих к местам туристского показа, направляемых на реализацию муниципальной программы;

ответственность сторон за нарушение условий Соглашения;

условия о соблюдении графиков выполнения мероприятий по благоустройству и ответственности за несоблюдение сроков, утвержденных графиком.

12. Субсидии перечисляются в бюджеты муниципальных образований на лицевые счета, открытые в органах Федерального казначейства по Приморскому краю или финансовом органе муниципального образования для кассового обслуживания исполнения бюджетов муниципальных образований, в течение 14 рабочих дней со дня представления документов, предусмотренных пунктом 10 настоящего Порядка.

Перечисление субсидий осуществляется агентством в пределах средств краевого бюджета, доведенных министерством финансов Приморского края на лицевой счет распорядителя средств краевого бюджета, открытый в Управлении Федерального казначейства по Приморскому краю.

13. Субсидии носят целевой характер и не могут быть использованы на иные цели.

14. Ежемесячно, до 5 числа месяца, следующего за отчетным, уполномоченный орган местного самоуправления представляет в агентство отчеты о целевом использовании субсидий и достижении значений результата использования субсидий на благоустройство территорий, прилегающих к местам туристского показа, по форме согласно приложению № 2 к настоящему Порядку с приобщением подтверждающих документов - заверенных надлежащим образом копий платежных документов о произведенной оплате выполненных работ за счет субсидии.

15. Субсидии, не использованные органами местного самоуправления по состоянию на 1 января текущего финансового года, подлежат возврату в краевой бюджет в течение первых 15 рабочих дней текущего финансового года. В случае если неиспользованный остаток не перечислен в краевой бюджет, указанные средства подлежат взысканию в краевой бюджет в порядке, определяемом министерством финансов Приморского края.

16. Ответственность за результативность, целевое использование субсидии, полноту и достоверность представленных в агентство документов и отчетов возлагается на уполномоченные органы местного самоуправления.

17. Оценка эффективности использования субсидии осуществляется агентством ежегодно (за отчетный финансовый год) по результатамиспользования субсидий, указанным в приложении № 4 к настоящему Порядку, путём сравнения установленных Соглашением значений результата использования субсидии и фактически достигнутых по итогам завершения планового года значений результатаиспользования субсидии.

Значения результата использования субсидии для каждого муниципального образования устанавливаются Соглашением.

В случае недостижения значений результата использования, установленных Соглашением, субсидии подлежат возврату в краевой бюджет в соответствии с пунктом 19 настоящего Порядка.

По достижении конечных целей и результатов прекращается предоставление субсидии на благоустройство территорий, прилегающих к местам туристского показа.

18. В целях эффективного использования субсидии в случаях экономии средств по результатам муниципальных торгов, в иных случаях, в том числе отказа муниципального образования от субсидии (части субсидии), установления факта несоблюдения муниципальным образованием условий предоставления субсидии, размер субсидии муниципальному образованию подлежит изменению путем внесения изменений в законо краевом бюджете на соответствующий финансовый год и плановый период.

При наличии нераспределенных средств субсидии, и (или) выделении дополнительных бюджетных ассигнований на предоставление субсидии, и (или) высвобождении средств субсидии в соответствии с абзацем первым настоящего пункта указанные средства субсидии распределяются путем внесения изменений в законо краевом бюджете на соответствующий финансовый год и плановый период между бюджетами муниципальных образований Приморского края, имеющих право на их получение (при наличии потребности) в соответствии с условиями и критериями, установленными в пунктах 4 и 5 настоящего Порядка, и представивших в агентство документы, предусмотренные пунктом 6 настоящего Порядка, не позднее 1 мая текущего финансового года.

19. В случае нарушения уполномоченными органами местного самоуправления муниципальных образований требований настоящего Порядка (в том числе в случае нецелевого использования субсидий, несоблюдения уровня долевого участия бюджета муниципальных образований, предусмотренного в Соглашении) перечисленная субсидия подлежит возврату в краевой бюджет в полном объеме выделенных средств.

В случае недостижениярезультата использования субсидий, предусмотренных в Соглашении, перечисленная субсидия подлежит возврату в краевой бюджет в объеме (Vвозврата), определяемом по следующей формуле:

Vсубсидии - объем субсидии, предусмотренный бюджету муниципального образования на текущий финансовый год;

У - установленный Соглашением плановый объем работ;

Ф - фактически выполненный, документально подтвержденный объем работ.

Требование о возврате субсидии в краевой бюджет (далее - требование) направляется агентством уполномоченным органам местного самоуправления муниципальных образований в пятидневный срок со дня установления нарушения.

Возврат субсидии производится уполномоченным органом местного самоуправления муниципального образования в течение пяти рабочих дней со дня получения требования агентства по реквизитам и коду бюджетной классификации Российской Федерации, указанным в требовании.

20. Агентство обеспечивает соблюдение муниципальными образованиями условий, целей и порядка, установленных при предоставлении субсидий, в том числе путем выборочного контроля качества выполняемых работ по объектам, контроля за производством работ и применением строительных материалов.

Приложение № 1
к Порядку
предоставления и расходования субсидий бюджетам муниципальных образований Приморского края на благоустройство территорий, прилегающих к местам туристского показа в муниципальных образованиях Приморского края

## КРИТЕРИИ ОТБОРА МУНИЦИПАЛЬНЫХ ОБРАЗОВАНИЙ

| N п/п | Наименование критерия | Балл |
|---|---|---|
| 1 | Реализация в муниципальном образовании программы по развитию туризма или включение территории муниципального образования в брендовый или международный туристский маршрут: | |
| | отсутствие | 0 |
| | наличие | 2 |
| 2 | Наличие уже существующих туристских потоков | |
| | отсутствие | 0 |
| | наличие | 1 |
| 3 | Плановая емкость места туристского показа после проведения работ по благоустройству, в том числе в количестве машино-мест и (или) человеко-мест | |
| | до 100 мест | 2 |
| | от 101 до 500 мест | 4 |
| | более 501 места | 6 |
| 4 | Количество создаваемых рабочих мест | |
| | отсутствуют | 0 |
| | от 1 до 5 | 2 |
| | более 5 | 4 |
| 5 | Увеличение поступлений в бюджет муниципального образования после реализации проекта по благоустройству | |
| | до 5% | 2 |
| | от 5 до 10% | 4 |
| | более 11% | 6 |
| 6 | Целостность проекта (все разделы проекта по благоустройству должны быть взаимосвязаны между собой) | |
| | отсутствие | 0 |
| | наличие | 2 |
| 7 | Доступность объекта для маломобильных групп населения | |
| | не обеспечит | 0 |
| | обеспечит | 1 |
| 8 | Актуальность заявленной проблемы, на решение которой направлен проект (создание экологических пешеходных или велосипедных троп, благоустройство пляжных территорий) | |
| | неактуальная | 0 |
| | актуальная | 4 |

Форма

Приложение № 2
к Порядку
предоставления и расходования субсидий бюджетам муниципальных образований Приморского края на благоустройство территорий, прилегающих к местам туристского показа в муниципальных образованиях Приморского края

## ЗАЯВКА
**на предоставление в ____ году субсидий бюджетам муниципальных образований Приморского края на благоустройство территорий, прилегающих к местам туристского показа в муниципальных образованиях Приморского края**

| | |
|---|---|
| Наименование муниципального образования | |
| Почтовый и юридический адрес исполнительно-распорядительного органа муниципального образования | |
| Телефон, код, факс | |
| Контактное лицо | |
| Адрес электронной почты | |
| Наименование проекта по благоустройству территорий, прилегающих к местам туристского показа | |
| Цель проекта | |
| Срок реализации проекта | |
| Состав проекта (перечень объектов благоустройства) | |
| Сметная стоимость проекта, тыс. руб. | |
| Объем софинансирования из бюджета муниципального образования, тыс. руб. | |
| Объем софинансирования из внебюджетных источников, тыс. руб. (при наличии) | |
| Сведения о земельном участке, предназначенном для реализации проекта. | |
| Дополнительные материалы (фото, чертежи, документы на земельный участок и др.) на ___ листах | |
| Ожидаемые результаты реализации проекта | |

Достоверность представленной в составе заявки информации гарантирую.

Глава администрации
муниципального района_____ _____
(подпись) (расшифровка подписи)

М.П.

«__» _____ 20__ г.

Форма

Приложение № 3
к Порядку
предоставления субсидий бюджетам муниципальных образований Приморского края на благоустройство территорий, прилегающих к местам туристского показа в муниципальных образованиях Приморского края

## ОТЧЕТ
**о целевом использовании субсидий и достижении значений показателей результатаиспользования субсидии бюджетам муниципальных образований Приморского края на благоустройство территорий, прилегающих к местам туристского показа в муниципальных образованиях Приморского края**

| | | |
|---|---|---|
| | | КОДЫ |
| на _____ 201 г. | Дата | |
| _____ (наименование муниципального образования) | по ОКПО | |
| Раздел, подраздел | субсидии бюджетам муниципальных образований (межбюджетные трансферты) | |
| Целевая статья | по КЦСР | |
| Вид расхода | по КВР | |
| Периодичность: | месячная | |
| Единица измерения: | руб. коп. по ОКЕИ | 384 |

| Наименование показателя | Код строки | Код по ЭКР | Сумма, всего (руб. коп.) В том числе за счет средств |
|---|---|---|---|
| | | субсидии из краевого бюджета | бюджета муниципального образования |
| 1 | 2 | 3 | 4 |
| Поступило средств | 010 | | |
| Плановые расходы на проведение работ | 020 | | |

| | | | |
|---|---|---|---|
| Кассовые расходы на проведение работ (нарастающим итогом с начала года), всего | 030 | | |
| в том числе оплата принятых работ | 040 | | |

Остаток неиспользованных средств субсидии на конец отчетного периода
Возврат неиспользованных средств субсидии

Справочно:

| Наименование показателя результата использования субсидии | Код Строки | Единицы измерения | Запланировано на отчетный год | Выполнено за отчетный месяц | Выполнено нарастающим итогом с начала текущего финансового года |
|---|---|---|---|---|---|
| 1 | 2 | 3 | 4 | 5 | 6 |
| | | | | | |

Глава муниципального образования _____ _____
(подпись) (расшифровка подписи)

М.П.

Руководитель финансового органа муниципального образования _____ _____
(подпись) (расшифровка подписи, телефон)

«____» _____ 20 г.

Приложение № 4
к Порядку
предоставления субсидий бюджетам муниципальных образований Приморского края на благоустройство территорий, прилегающих к местам туристского показа в муниципальных образованиях Приморского края

**ПОКАЗАТЕЛИ**
**результата использования субсидииз краевого бюджета бюджетам муниципальных образований Приморского края на благоустройство территорий, прилегающих к местам туристского показа в муниципальных образованиях Приморского края на 2019-2021 годы**

| N п/п | Наименование субсидии | Наименование результата использования субсидии | Единица измерения | Значение результата использования субсидии | | | | | | | | Итоговое значение результата использования субсидии <*> | Срок достижения итогового результата использования субсидии <**> |
|---|---|---|---|---|---|---|---|---|---|---|---|---|---|
| | | | | 2020 | 2021 | 2022 | 2023 | 2024 | 2025 | 2026 | 2027 | | |
| 1 | 2 | 3 | 4 | 5 | 6 | 7 | 8 | 9 | 10 | 11 | 12 | 13 | 14 |
| | Субсидии бюджетам муниципальных образований Приморского края на благоустройство территорий, прилегающих к местам туристского показа в муниципальных образованиях Приморского края | Число благоустроенных территорий | ед. | 1 | x | x | x | x | x | x | x | 1 | 2020 |

<*> - значение результата должно отражать конечные общественно значимые результаты решения задач по развитию соответствующей отрасли экономики и социальной сферы и проведения структурных преобразований на муниципальном уровне в сроки реализации соответствующей государственной программы Приморского края.
<**> - срок устанавливается по достижении конечных целей и результатов предоставления субсидий в рамках реализации соответствующей государственной программы Приморского края.

АДМИНИСТРАЦИЯ ПРИМОРСКОГО КРАЯ

# РАСПОРЯЖЕНИЕ № 764-ра

от 26 декабря 2019 года

## Об утверждении Плана мероприятий по созданию, реконструкции и модернизации объектов коммунальной инфраструктуры на территории Приморского края и мерах по его реализации

В целях реализации Федерального закона от 21 июля 2007 года № 185-ФЗ «О Фонде содействия реформированию жилищно-коммунального хозяйства», постановления Правительства Российской Федерации от 26 декабря 2015 года № 1451 «О предоставлении финансовой поддержки за счет средств государственной корпорации − Фонда содействия реформированию жилищно-коммунального хозяйства на модернизацию систем коммунальной инфраструктуры»

1. Утвердить прилагаемый План мероприятий по созданию, реконструкции и модернизации объектов коммунальной инфраструктуры на территории Приморского края.

2. Департаменту по жилищно-коммунальному хозяйству и топливным ресурсам Приморского края обеспечить принятие расходного обязательства Приморского края «О предоставлении краевому государственному унитарному предприятию «Примтеплоэнерго» субсидий из краевого бюджета на осуществление капитальных вложений в объекты капитального строительства собственности Приморского края и приобретение объектов недвижимого имущества в собственность Приморского края в 2020 – 2022 годах».

3. Департаменту финансов Приморского края обеспечить внесение изменений в Закон Приморского края от 19 декабря 2019 года № 664-КЗ «О краевом бюджете на 2020 год и плановый период 2021 и 2022 годов»:

отражение в доходной части краевого бюджета планируемых к поступлению из государственной корпорации - Фонда содействия реформированию жилищно-коммунального хозяйства средств по коду доходов бюджетной классификации Российской Федерации 768 2 03 02080 02 0000 150 «Безвозмездные поступления в бюджеты субъектов Российской Федерации от государственной корпорации − Фонда содействия реформированию жилищно-коммунального хозяйства на обеспечение мероприятий по модернизации систем коммунальной инфраструктуры» на 2020 год в размере 47628963,36 руб., на 2021 год в размере 60618680,64 руб.;

включение в расходную часть краевого бюджета соответствующих расходов за счет средств, планируемых к поступлению из государственной корпорации - Фонда содействия реформированию жилищно-коммунального хозяйства по коду расходов бюджетной классификации Российской Федерации 768 0502 1330109505 466 «Обеспечение мероприятий по модернизации систем коммунальной инфраструктуры» на 2020 год в размере 47628963,36 руб., на 2021 год в размере 60618680,64 руб.;

включение расходов краевого бюджета по коду расходов бюджетной классификации Российской Федерации 768 0502 1330109605 466 «Обеспечение мероприятий по модернизации систем коммунальной инфраструктуры» на 2020 год в размере 15876321,12 руб., на 2021 год в размере 20206226,88 руб.

4. Контроль за выполнением настоящего распоряжения возложить на вице-губернатора Приморского края, курирующего вопросы жилищно-коммунального хозяйства, топливно-энергетического комплекса, государственного жилищного надзора, тарифообразования, управления природными ресурсами и охраны окружающей среды.

*И.о. Губернатора края −*
*Главы Администрации Приморского края*
*А.А. Волошко*

УТВЕРЖДЕН
распоряжением
Администрации Приморского края
от 26 декабря 2019 года № 764-ра

**ПЛАН**
**мероприятий по созданию, реконструкции и модернизации объектов коммунальной инфраструктуры на территории Приморского края**

| № п/п | Наименование мероприятия/ источник расходов на финансирование | Наименование муниципального образования Приморского края | Адрес объекта | Форма собственности (муниципальная, краевая) | Стоимость реализации (рублей) | Срок реализации | | Объем финансирования (рублей) | | | | |
|---|---|---|---|---|---|---|---|---|---|---|---|---|
| | | | | | | начало (год) | ввод в эксплуатацию (год) | Всего | в том числе по годам: | | | |
| | | | | | | | | | 2019 | 2020 | 2021 | 2022 |
| 1 | 2 | 3 | 4 | 5 | 6 | 7 | 8 | 9 | 10 | 11 | 12 | 13 |
| 1. | Строительство котельной в с. Краснореченский | Дальнегорский городской округ | с. Краснореченский | краевая | 180 412 740,00 | 2020 | 2021 | 180 412 740,00 | 0,00 | 79 381 605,60 | 101 031 134,40 | 0,00 |
| | Средства Фонда содействия реформированию жилищно-коммунального хозяйства на модернизацию систем коммунальной инфраструктуры | | | | 108 247 644,00 | | | 108 247 644,00 | | 47 628 963,36 | 60 618 680,64 | |
| | Средства краевого бюджета | | | | 36 082 548,00 | | | 36 082 548,00 | | 15 876 321,12 | 20 206 226,88 | |
| | Средства местного бюджета | | | | 0,00 | | | 0,00 | | | | |
| | Средства участника проекта | | | | 36 082 548,00 | | | 36 082 548,00 | | 15 876 321,12 | 20 206 226,88 | |
| | ВСЕГО: | | | | 180 412 740,00 | | | 180 412 740,00 | 0,00 | 79 381 605,60 | 101 031 134,40 | 0,00 |
| | в том числе: | | | | | | | | | | | |
| | Средства Фонда содействия реформированию жилищно-коммунального хозяйства на модернизацию систем коммунальной инфраструктуры | | | | 108 247 644,00 | | | 108 247 644,00 | 0,00 | 47 628 963,36 | 60 618 680,64 | 0,00 |
| | Средства краевого бюджета | | | | 36 082 548,00 | | | 36 082 548,00 | 0,00 | 15 876 321,12 | 20 206 226,88 | 0,00 |
| | Средства местного бюджета | | | | 0,00 | | | 0,00 | 0,00 | 0,00 | 0,00 | 0,00 |
| | Средства участника проекта | | | | 36 082 548,00 | | | 36 082 548,00 | 0,00 | 15 876 321,12 | 20 206 226,88 | 0,00 |

АДМИНИСТРАЦИЯ ПРИМОРСКОГО КРАЯ

# ПОСТАНОВЛЕНИЕ № 906-па

от 26 декабря 2019 года

## О внесении изменений в постановление Администрации Приморского края от 3 декабря 2014 года № 495-па «Об утверждении государственной программы Приморского края «Безопасный край» на 2015-2021 годы»

На основании Устава Приморского края Администрация Приморского края
ПОСТАНОВЛЯЕТ:

1. Внести в государственную программу Приморского края «Безопасный край» на 2015-2021 годы, утвержденную постановлением Администрации Приморского края от 3 декабря 2014 года № 495-па «Об утверждении государственной программы Приморского края «Безопасный край» на 2015-2021 годы» (в редакции постановлений Администрации Приморского края от 9 октября 2015 года № 391-па, от 25 декабря 2015 года № 516-па, от 28 декабря 2015 года № 532-па, от 20 мая 2016 года № 208-па, от 22 июля 2016 года № 335-па, от 17 октября 2016 года № 484-па, от 26 декабря 2016 года № 602-па, от 7 апреля 2017 года № 114-па, от 12 июля 2017 года № 280-па, от 18 сентября 2017 года № 379-па, от 10 января 2018 года № 7-па, от 28 апреля 2018 года № 204-па, от 9 августа 2018 года № 381-па, от 21 декабря 2018 года № 632-па, от 5 апреля 2019 года № 206-па, от 11 июня 2019 года № 353-па, от 30 июля 2019 года № 487-па, от 3 декабря 2019 года № 795-па) (далее – государственная программа), следующие изменения:

1.1. В паспорте государственной программы:

заменить в позиции «Объем средств краевого бюджета на финансирование государственной программы и прогнозная оценка привлекаемых на реализацию ее целей средств федерального бюджета, бюджетов государственных внебюджетных фондов, иных внебюджетных источников, бюджетов муниципальных образований Приморского края в случае участия Приморского края в реализации муниципальных программ, аналогичных мероприятиям государственной программы Приморского края»:

в абзаце первом цифры «4719480,16» цифрами «4697585,40»;

в абзаце шестом цифры «848239,97» цифрами «826345,21»;

1.2. Изложить приложение № 5 к государственной программе в новой редакции согласно приложению № 1 к настоящему постановлению;

1.3. Изложить приложение № 6 к государственной программе в новой редакции согласно приложению № 2 к настоящему постановлению;

1.4. В приложении № 7 к государственной программе:

заменить в позиции «Объем средств краевого бюджета на финансирование подпрограммы и прогнозная оценка привлекаемых на реализацию ее целей средств федерального бюджета, бюджетов государственных внебюджетных фондов, иных внебюджетных источников, бюджетов муниципальных образований Приморского края в случае участия Приморского края в реализации муниципальных программ, аналогичных мероприятиям государственной программы Приморского края» паспорта подпрограммы «Комплексные меры профилактики правонарушений, экстремизма и терроризма, незаконного потребления наркотических средств и психотропных веществ в Приморском крае» на 2015-2021 годы государственной программы:

в абзаце первом цифры «784342,42» цифрами «784160,98»;

в абзаце шестом цифры «162044,80» цифрами «161863,36»;

1.5. В приложении № 8 к государственной программе:

заменить в позиции «Объем средств краевого бюджета на финансирование подпрограммы и прогнозная оценка привлекаемых на реализацию ее целей средств федерального бюджета, бюджетов государственных внебюджетных фондов, иных внебюджетных источников, бюджетов муниципальных образований Приморского края в случае участия Приморского края в реализации муниципальных программ, аналогичных мероприятиям государственной программы Приморского края» паспорта подпрограммы «Повышение безопасности дорожного движения в Приморском крае» на 2015-2021 годы государственной программы:

в абзаце первом цифры «439545,44» цифрами «436555,44»;

в абзаце шестом цифры «97753,76» цифрами «94763,76»;

1.6. В приложении № 10 к государственной программе:

заменить в позиции «Объем средств краевого бюджета на финансирование подпрограммы и прогнозная оценка привлекаемых на реализацию ее целей средств федерального бюджета, бюджетов государственных внебюджетных фондов, иных внебюджетных источников, бюджетов муниципальных образований Приморского края в случае участия Приморского края в реализации муниципальных программ, аналогичных мероприятиям государственной программы Приморского края» паспорта подпрограммы «Обеспечение деятельности мировой юстиции в Приморском крае, финансовое обеспечение переданных федеральных полномочий и государственное управление в сфере реализации государственной программы» на 2015-2021 годы государственной программы:

в абзаце первом цифры «3481624,30» цифрами «3462900,98»;

в абзаце шестом цифры «588441,41» цифрами «569718,09».

2. Департаменту информационной политики Приморского края обеспечить официальное опубликование настоящего постановления.

*И.о. Губернатора края –*
*Главы Администрации Приморского края*
*А.А. Волошко*

1 ЯНВАРЯ 2020 Г.•СРЕДА•№ 1 (1735)
ПРИМОРСКАЯ ГАЗЕТА

Приложение № 1
к постановлению Администрации Приморского края
от 26 декабря 2019 года № 906-па

«Приложение № 5
к государственной программе Приморского края «Безопасный край» на 2015-2021 годы,
утвержденной постановлением Администрации Приморского края
от 3 декабря 2014 года № 495-па

**ИНФОРМАЦИЯ**
**о ресурсном обеспечении реализации государственной программы Приморского края «Безопасный край» на 2015-2021 годы за счет средств краевого бюджета (тыс. руб.)**

| № п/п | Наименование подпрограммы, программы, принятой в соответствии с требованиями федерального законодательства в сфере реализации государственной программы | Ответственный исполнитель, соисполнители | Код бюджетной классификации | | | | Расходы (тыс. руб.), годы | | | | | | | |
|---|---|---|---|---|---|---|---|---|---|---|---|---|---|---|
| | | | ГРБС | Рз Пр | ЦСР | ВР | 2015 год | 2016 год | 2017 год | 2018 год | 2019 год | 2020 год | 2021 год | Всего |
| 1 | 2 | 3 | 4 | 5 | 6 | 7 | 8 | 9 | 10 | 11 | 12 | 13 | 14 | 15 |
| | Государственная программа Приморского края «Безопасный край» на 2015-2021 годы | всего | X | X | X | X | 544286,51 | 599430,51 | 675557,11 | 673766,45 | 826345,21 | 708151,71 | 670047,90 | 4697585,40 |
| | | департамент по координации правоохранительной деятельности, исполнения административного законодательства и обеспечения деятельности мировых судей Приморского края (далее – департамент по координации правоохранительной деятельности Приморского края) | 785 | X | X | X | 514297,19 | 552841,80 | 622333,02 | 627713,17 | 741666,99 | 677524,71 | 639420,90 | 4375797,78 |
| | | Администрация Приморского края | 751 | X | X | X | 0,00 | 0,00 | 750,00 | 307,83 | 338,16 | 0,00 | 0,00 | 1395,99 |
| | | департамент внутренней политики Приморского края | 789 | X | X | X | 2645,00 | 2320,00 | 1906,00 | 886,85 | 1000,00 | 800,00 | 800,00 | 10357,85 |
| | | департамент градостроительства Приморского края | 775 | X | X | X | 0,00 | 0,00 | 0,00 | 138,66 | 4228,56 | 0,00 | 0,00 | 4367,22 |
| | | департамент здравоохранения Приморского края | 761 | X | X | X | 12177,00 | 12177,00 | 17577,00 | 9537,00 | 8060,00 | 11577,00 | 11577,00 | 82682,00 |
| | | департамент информационной политики Приморского края | 771 | X | X | X | 5879,32 | 15956,94 | 19949,09 | 17340,94 | 18000,00 | 18000,00 | 18000,00 | 113126,29 |
| | | департамент культуры Приморского края | 765 | X | X | X | 1502,00 | 1000,00 | 1000,00 | 6000,00 | 52304,50 | 0,00 | 0,00 | 61806,50 |
| | | департамент образования и науки Приморского края | 759 | X | X | X | 6830,00 | 14078,77 | 10986,00 | 10786,00 | 0,00 | 0,00 | 0,00 | 42680,77 |
| | | департамент по делам молодежи Приморского края | 774 | X | X | X | 497,00 | 497,00 | 497,00 | 497,00 | 497,00 | 0,00 | 0,00 | 2485,00 |
| | | департамент труда и социального развития Приморского края | 760 | X | X | X | 459,00 | 559,00 | 559,00 | 559,00 | 250,00 | 250,00 | 250,00 | 2886,00 |
| 1. | Подпрограмма «Комплексные меры профилактики правонарушений, экстремизма и терроризма, незаконного потребления наркотических средств и психотропных веществ в Приморском крае» на 2015-2021 годы | всего | X | X | X | X | 84500,54 | 100363,69 | 109835,62 | 112187,49 | 161863,36 | 107705,14 | 107705,14 | 784160,98 |
| | | департамент по координации правоохранительной деятельности Приморского края | 785 | X | X | X | 65847,54 | 75246,33 | 75501,26 | 83099,19 | 84185,14 | 87595,14 | 87595,14 | 559069,74 |
| | | Администрация Приморского края | 751 | X | X | X | 0,00 | 0,00 | 750,00 | 307,83 | 338,16 | 0,00 | 0,00 | 1395,99 |
| | | департамент внутренней политики Приморского края | 789 | X | X | X | 2645,00 | 2320,00 | 1906,00 | 886,85 | 1000,00 | 800,00 | 800,00 | 10357,85 |
| | | департамент градостроительства Приморского края | 775 | X | X | X | 0,00 | 0,00 | 0,00 | 138,66 | 4228,56 | 0,00 | 0,00 | 4367,22 |
| | | департамент здравоохранения Приморского края | 761 | X | X | X | 11720,00 | 8660,00 | 14060,00 | 8060,00 | 8060,00 | 8060,00 | 8060,00 | 66680,00 |
| | | департамент информационной политики Приморского края | 771 | X | X | X | 0,00 | 9503,59 | 13732,36 | 11008,96 | 11000,00 | 11000,00 | 11000,00 | 67244,91 |
| | | департамент культуры Приморского края | 765 | X | X | X | 1502,00 | 1000,00 | 1000,00 | 6000,00 | 52304,50 | 0,00 | 0,00 | 61806,50 |
| | | департамент образования и науки Приморского края | 759 | X | X | X | 1830,00 | 2577,77 | 1830,00 | 1630,00 | 0,00 | 0,00 | 0,00 | 7867,77 |
| | | департамент по делам молодежи Приморского края | 774 | X | X | X | 497,00 | 497,00 | 497,00 | 497,00 | 497,00 | 0,00 | 0,00 | 2485,00 |
| | | департамент труда и социального развития Приморского края | 760 | X | X | X | 459,00 | 559,00 | 559,00 | 559,00 | 250,00 | 250,00 | 250,00 | 2886,00 |
| 1.1. | Основное мероприятие «Профилактика правонарушений и незаконного потребления наркотических средств и психотропных веществ» | всего | X | X | X | X | 79965,44 | 89017,33 | 94706,48 | 93728,44 | 91856,14 | 92956,14 | 92956,14 | 635186,11 |
| | | департамент по координации правоохранительной деятельности Приморского края | 785 | X | X | X | 65847,54 | 75246,33 | 75501,26 | 81141,19 | 83936,14 | 85236,14 | 85236,14 | 552144,74 |
| | | департамент внутренней политики Приморского края | 789 | X | X | X | 395,00 | 0,00 | 600,00 | 786,85 | 1000,00 | 800,00 | 800,00 | 4381,85 |
| | | департамент здравоохранения Приморского края | 761 | X | X | X | 11200,00 | 7860,00 | 13260,00 | 7260,00 | 2670,00 | 2670,00 | 2670,00 | 47590,00 |
| | | департамент информационной политики Приморского края | 771 | X | X | X | 0,00 | 3654,23 | 3836,22 | 3231,40 | 4000,00 | 4000,00 | 4000,00 | 22721,85 |
| | | департамент культуры Приморского края | 765 | X | X | X | 1013,90 | 0,00 | 0,00 | 0,00 | 0,00 | 0,00 | 0,00 | 1013,90 |
| | | департамент образования и науки Приморского края | 759 | X | X | X | 1200,00 | 1947,77 | 1200,00 | 1000,00 | 0,00 | 0,00 | 0,00 | 5347,77 |
| | | департамент труда и социального развития Приморского края | 760 | X | X | X | 309,00 | 309,00 | 309,00 | 309,00 | 250,00 | 250,00 | 250,00 | 1986,00 |
| 1.1.1. | Предоставление муниципальным образованиям Приморского края субвенции на создание и обеспечение деятельности комиссий по делам несовершеннолетних и защите их прав | департамент по координации правоохранительной деятельности Приморского края | 785 | 0113 | 1819301 | 530 | 40532,39 | 0,00 | 0,00 | 0,00 | 0,00 | 0,00 | 0,00 | 40532,39 |
| | | | 785 | 0113 | 1810193010 | 530 | 0,00 | 46410,83 | 46965,81 | 50460,19 | 52696,09 | 52696,09 | 52696,09 | 301925,10 |
| 1.1.2. | Предоставление муниципальным образованиям Приморского края субвенции на создание административных комиссий | департамент по координации правоохранительной деятельности Приморского края | 785 | 0113 | 1819303 | 530 | 22990,03 | 0,00 | 0,00 | 0,00 | 0,00 | 0,00 | 0,00 | 22990,03 |
| | | | 785 | 0113 | 1810193030 | 530 | 0,00 | 26534,00 | 26834,65 | 28727,88 | 29939,25 | 29939,25 | 29939,25 | 171914,28 |
| 1.1.3. | Предоставление Адвокатской палате Приморского края субсидии на оплату труда адвокатов, оказывающих бесплатную юридическую помощь в рамках государственной системы бесплатной юридической помощи на территории Приморского края, и компенсацию их расходов на оказание бесплатной юридической помощи | департамент по координации правоохранительной деятельности Приморского края | 785 | 0113 | 1816009 | 630 | 1815,12 | 0,00 | 0,00 | 0,00 | 0,00 | 0,00 | 0,00 | 1815,12 |
| | | | 785 | 0113 | 1810160090 | 630 | 0,00 | 961,50 | 1011,50 | 1263,82 | 611,50 | 1911,50 | 1911,50 | 7671,32 |
| | | | | | | 631 | | | | | | | | |
| | | | | | | 634 | | | | | | | | |
| 1.1.4. | Предоставление Адвокатской палате Приморского края субсидии на материально-техническое и финансовое обеспечение оказания юридической помощи в труднодоступных и малонаселенных местностях Приморского края | департамент по координации правоохранительной деятельности Приморского края | 785 | 0113 | 1816010 | 630 | 10,00 | 0,00 | 0,00 | 0,00 | 0,00 | 0,00 | 0,00 | 10,00 |
| | | | 785 | 0113 | 1810160100 | 630 | 0,00 | 40,00 | 41,60 | 41,60 | 41,60 | 41,60 | 41,60 | 248,00 |
| | | | | | | 631 | | | | | | | | |
| | | | | | | 634 | | | | | | | | |
| 1.1.5. | Выплата вознаграждения гражданам, добровольно сдавшим незаконно хранящиеся у них оружие, боеприпасы, взрывчатые вещества и взрывные устройства | департамент по координации правоохранительной деятельности Приморского края | 785 | 0113 | 1812241 | 360 | 500,00 | 0,00 | 0,00 | 0,00 | 0,00 | 0,00 | 0,00 | 500,00 |
| | | | 785 | 0113 | 1810122410 | 360 | 0,00 | 1300,00 | 547,70 | 547,70 | 547,70 | 547,70 | 547,70 | 4038,50 |

| № п/п | Наименование подпрограммы, программы, принятой в соответствии с требованиями федерального законодательства в сфере реализации государственной программы | Ответственный исполнитель, соисполнители | Код бюджетной классификации | | | | Расходы (тыс. руб.), годы | | | | | | | |
|---|---|---|---|---|---|---|---|---|---|---|---|---|---|---|
| | | | ГРБС | Рз Пр | ЦСР | ВР | 2015 год | 2016 год | 2017 год | 2018 год | 2019 год | 2020 год | 2021 год | Всего |
| 1 | 2 | 3 | 4 | 5 | 6 | 7 | 8 | 9 | 10 | 11 | 12 | 13 | 14 | 15 |
| 1.1.6. | Подготовка и выпуск методической литературы, направленной на профилактику безнадзорности несовершеннолетних и работу с семьями воспитанников краевых государственных учреждений социального обслуживания семьи и детей | департамент труда и социального развития Приморского края | 760 | 1006 | 1812074 | 244 | 309,00 | 0,00 | 0,00 | 0,00 | 0,00 | 0,00 | 0,00 | 309,00 |
| | | | 760 | 1006 | 1810120740 | 244 | 0,00 | 309,00 | 309,00 | 309,00 | 250,00 | 250,00 | 250,00 | 1677,00 |
| 1.1.7. | Организация и проведение краевого конкурса среди учреждений клубного типа на лучший сценарий и проведение массового мероприятия для детей по правовому информированию, направленного на профилактику правонарушений | департамент культуры Приморского края | 765 | 0801 | 1812074 | 244 | 320,00 | 0,00 | 0,00 | 0,00 | 0,00 | 0,00 | 0,00 | 320,00 |
| | | | 765 | 0801 | 1810120740 | 244 | 0,00 | 0,00 | 0,00 | 0,00 | 0,00 | 0,00 | 0,00 | 0,00 |
| 1.1.8. | Организация и проведение выездных тематических концертов, передвижных выставок работ изобразительного искусства, творческих встреч с талантливыми сверстниками, деятелями искусств, направленных на профилактику правонарушений | департамент культуры Приморского края | 765 | 0801 | 1812074 | 244 | 693,90 | 0,00 | 0,00 | 0,00 | 0,00 | 0,00 | 0,00 | 693,90 |
| | | | 765 | 0801 | 1810120740 | 244 | 0,00 | 0,00 | 0,00 | 0,00 | 0,00 | 0,00 | 0,00 | 0,00 |
| 1.1.9. | Проведение социологических опросов населения Приморского края для определения оценки населением уровня безопасности на улицах и в других общественных местах | департамент внутренней политики Приморского края | 789 | 0113 | 1812074 | 244 | 199,50 | 0,00 | 0,00 | 0,00 | 0,00 | 0,00 | 0,00 | 199,50 |
| | | | 789 | 0113 | 1810120740 | 244 | 0,00 | 0,00 | 0,00 | 0,00 | 0,00 | 0,00 | 0,00 | 0,00 |
| 1.1.10. | Проведение мониторинга наркоситуации на территории Приморского края | департамент здравоохранения Приморского края | 761 | 0909 | 1812072 | 244 | 600,00 | 0,00 | 0,00 | 0,00 | 0,00 | 0,00 | 0,00 | 600,00 |
| | | | 761 | 0909 | 1810120720 | 244 | 0,00 | 600,00 | 0,00 | 0,00 | 0,00 | 0,00 | 0,00 | 600,00 |
| | | департамент внутренней политики Приморского края | 789 | 0112 | 1810170340 | 622 | 0,00 | 0,00 | 600,00 | 600,00 | 600,00 | 600,00 | 600,00 | 3000,00 |
| 1.1.11. | Организация и проведение обучающих семинаров по программам профилактики наркомании для сотрудников организаций, непосредственно работающих с детьми и молодёжью, в том числе: исполнение судебных актов, предусматривающих обращение взыскания на средства краевого бюджета | департамент образования и науки Приморского края | 759 | 0709 | 1812072 | 244 | 200,00 | 0,00 | 0,00 | 0,00 | 0,00 | 0,00 | 0,00 | 200,00 |
| | | | 759 | 0709 | 1810120720 | 244<br>831 | 0,00 | 947,77 | 500,00 | 500,00 | 0,00 | 0,00 | 0,00 | 1947,77 |
| 1.1.12. | Оборудование площадок, приобретение тренажерных комплексов для государственного образовательного автономного учреждения дополнительного образования детей «Детско-юношеский центр Приморского края» для профилактики наркомании | департамент образования и науки Приморского края | 759 | 0702 | 1817034 | 622 | 500,00 | 0,00 | 0,00 | 0,00 | 0,00 | 0,00 | 0,00 | 500,00 |
| | | | 759 | 0702, 0703 | 1810170340 | 622 | 0,00 | 500,00 | 0,00 | 0,00 | 0,00 | 0,00 | 0,00 | 500,00 |
| 1.1.13. | Оказание услуг по обработке и анализу результатов социально-психологического тестирования обучающихся в общеобразовательных организациях и профессиональных образовательных организациях на предмет раннего выявления потребления наркотических средств и психотропных веществ | департамент образования и науки Приморского края | 759 | 0709 | 1812072 | 244 | 500,00 | 0,00 | 0,00 | 0,00 | 0,00 | 0,00 | 0,00 | 500,00 |
| | | | 759 | 0709 | 1810120720 | 244 | 0,00 | 500,00 | 200,00 | 0,00 | 0,00 | 0,00 | 0,00 | 700,00 |
| | | департамент внутренней политики Приморского края | 789 | 0112 | 1810170340 | 622 | 0,00 | 0,00 | 0,00 | 186,85 | 400,00 | 200,00 | 200,00 | 986,85 |
| 1.1.14. | Организация и проведение медицинских осмотров обучающихся в общеобразовательных организациях и профессиональных образовательных организациях, а также образовательных организациях высшего образования на предмет раннего выявления потребления наркотических средств и психотропных веществ | департамент здравоохранения Приморского края | 761 | 0909 | 1812072 | 244 | 4000,00 | 0,00 | 0,00 | 0,00 | 0,00 | 0,00 | 0,00 | 4000,00 |
| | | | 761 | 0909 | 1810120720 | 244 | 0,00 | 4590,00 | 4590,00 | 4590,00 | 0,00 | 0,00 | 0,00 | 13770,00 |
| 1.1.15. | Обеспечение государственных медицинских организаций Приморского края реагентами и расходными материалами для определения наркотических средств и их метаболитов в организме человека | департамент здравоохранения Приморского края | 761 | 0909 | 1812072 | 244 | 1900,00 | 0,00 | 0,00 | 0,00 | 0,00 | 0,00 | 0,00 | 1900,00 |
| | | | 761 | 0909 | 1810120720 | 244 | 0,00 | 1900,00 | 2900,00 | 1900,00 | 1900,00 | 1900,00 | 1900,00 | 12400,00 |
| 1.1.16. | Приобретение и оснащение краевых государственных бюджетных учреждений здравоохранения лабораторным и реабилитационным оборудованием для диагностики и организации реабилитационного процесса | департамент здравоохранения Приморского края | 761 | 0909 | 1812072 | 244 | 0,00 | 0,00 | 0,00 | 0,00 | 0,00 | 0,00 | 0,00 | 0,00 |
| | | | 761 | 0909 | 1810120720 | 244 | 0,00 | 770,00 | 770,00 | 770,00 | 770,00 | 770,00 | 770,00 | 4620,00 |
| 1.1.17. | Приобретение и оснащение государственных бюджетных учреждений здравоохранения наркологического профиля лабораторным и диагностическим оборудованием, компьютерной техникой | департамент здравоохранения Приморского края | 761 | 0909 | 1812072 | 612 | 4700,00 | 0,00 | 0,00 | 0,00 | 0,00 | 0,00 | 0,00 | 4700,00 |
| | | | 761 | 0909 | 1810120720, 1810170610 | 612 | 0,00 | 0,00 | 5000,00 | 0,00 | 0,00 | 0,00 | 0,00 | 5000,00 |
| 1.1.18. | Проведение социологических опросов населения Приморского края для оценки уровня коррупции и эффективности принимаемых антикоррупционных мер | департамент внутренней политики Приморского края | 789 | 0113 | 1812074 | 244 | 195,50 | 0,00 | 0,00 | 0,00 | 0,00 | 0,00 | 0,00 | 195,50 |
| | | | 789 | 0113 | 1810120740 | 244 | 0,00 | 0,00 | 0,00 | 0,00 | 0,00 | 0,00 | 0,00 | 0,00 |
| 1.1.19. | Реализация информационных мероприятий по профилактике правонарушений, коррупции, борьбе с преступностью | департамент информационной политики Приморского края | 771 | 1204 | 1810120740 | 244 | 0,00 | 3654,23 | 3836,22 | 3231,40 | 4000,00 | 4000,00 | 4000,00 | 22721,85 |
| 1.1.20. | Выплата единовременных пособий народным дружинникам и членам семей погибших (умерших) народных дружинников в связи с участием их в охране общественного порядка | департамент по координации правоохранительной деятельности Приморского края | 785 | 1003 | 1810181380 | 360 | 0,00 | 0,00 | 100,00 | 100,00 | 100,00 | 100,00 | 100,00 | 500,00 |
| 1.1.21. | Проведение профильных смен для подростков «группы риска» по формированию установок здорового образа жизни | департамент образования и науки Приморского края | 759 | 0703 | 1810170340 | 622 | 0,00 | 0,00 | 500,00 | 500,00 | 0,00 | 0,00 | 0,00 | 1000,00 |
| 1.1.22. | Исполнение судебных актов и решений налоговых органов | департамент по координации правоохранительной деятельности Приморского края | 785 | 0113 | 1810129050 | 831 | 0,00 | 0,00 | 0,00 | 0,00 | 0,00 | 0,00 | 0,00 | 0,00 |
| 1.2. | Основное мероприятие «Социальная профилактика, популяризация здорового образа жизни» | всего | X | X | X | X | 1699,10 | 4368,20 | 4478,97 | 4163,67 | 4297,00 | 3800,00 | 3800,00 | 26606,94 |
| | | департамент здравоохранения Приморского края | 761 | X | X | X | 520,00 | 800,00 | 800,00 | 800,00 | 800,00 | 800,00 | 800,00 | 5320,00 |
| | | департамент информационной политики Приморского края | 771 | X | X | X | 0,00 | 2877,20 | 2987,97 | 2672,67 | 3000,00 | 3000,00 | 3000,00 | 17537,84 |
| | | департамент культуры Приморского края | 765 | X | X | X | 488,10 | 0,00 | 0,00 | 0,00 | 0,00 | 0,00 | 0,00 | 488,10 |
| | | департамент образования и науки Приморского края | 759 | X | X | X | 194,00 | 194,00 | 194,00 | 194,00 | 0,00 | 0,00 | 0,00 | 776,00 |
| | | департамент по делам молодежи Приморского края | 774 | X | X | X | 497,00 | 497,00 | 497,00 | 497,00 | 497,00 | 0,00 | 0,00 | 2485,00 |
| 1.2.1. | Изготовление и размещение на телеканалах Приморского края видеороликов, а также изготовление и размещение полиграфической продукции, подготовка и публикация в печатных средствах массовой информации материалов по предупреждению социально значимых заболеваний и формированию мотивации к ведению здорового образа жизни, направленных на профилактику правонарушений | департамент здравоохранения Приморского края | 761 | 0909 | 1812245 | 244 | 520,00 | 0,00 | 0,00 | 0,00 | 0,00 | 0,00 | 0,00 | 520,00 |
| | | | 761 | 0909 | 1810222450 | 244 | 0,00 | 800,00 | 800,00 | 800,00 | 800,00 | 800,00 | 800,00 | 4800,00 |
| 1.2.2. | Организация и проведение краевого фестиваля подростковой уличной культуры, направленного на профилактику правонарушений | департамент культуры Приморского края | 765 | 0801 | 1812245 | 244 | 0,00 | 0,00 | 0,00 | 0,00 | 0,00 | 0,00 | 0,00 | 0,00 |
| | | | 765 | 0801 | 1810222450 | 244 | 0,00 | 0,00 | 0,00 | 0,00 | 0,00 | 0,00 | 0,00 | 0,00 |
| 1.2.3. | Организация и проведение семинаров-практикумов, творческих лабораторий для специалистов культурно-досуговых учреждений по организации профилактической работы среди населения и популяризации здорового образа жизни, направленных на профилактику правонарушений | департамент культуры Приморского края | 765 | 0801 | 1812245 | 244 | 488,10 | 0,00 | 0,00 | 0,00 | 0,00 | 0,00 | 0,00 | 488,10 |
| | | | 765 | 0801 | 1810222450 | 244 | 0,00 | 0,00 | 0,00 | 0,00 | 0,00 | 0,00 | 0,00 | 0,00 |
| 1.2.4. | Подготовка и выпуск методических пособий для учителей общеобразовательных организаций и родителей по формированию у детей и подростков мотивации к ведению здорового образа жизни, профилактике правонарушений | департамент образования и науки Приморского края | 759 | 0709 | 1812245 | 244 | 194,00 | 0,00 | 0,00 | 0,00 | 0,00 | 0,00 | 0,00 | 194,00 |
| | | | 759 | 0709 | 1810222450 | 244 | 0,00 | 194,00 | 194,00 | 194,00 | 0,00 | 0,00 | 0,00 | 582,00 |
| 1.2.5. | Организация и проведение обучающих семинаров по программам профилактики наркомании для членов молодежных объединений по принципу «ровесник-ровеснику» | департамент по делам молодежи Приморского края | 774 | 0707 | 1812246 | 244 | 300,00 | 0,00 | 0,00 | 0,00 | 0,00 | 0,00 | 0,00 | 300,00 |
| | | | 774 | 0707 | 1810222460 | 244 | 0,00 | 300,00 | 300,00 | 300,00 | 300,00 | 0,00 | 0,00 | 1200,00 |

| № п/п | Наименование подпрограммы, программы, принятой в соответствии с требованиями федерального законодательства в сфере реализации государственной программы | Ответственный исполнитель, соисполнители | Код бюджетной классификации | | | | Расходы (тыс. руб.), годы | | | | | | | |
|---|---|---|---|---|---|---|---|---|---|---|---|---|---|---|
| | | | ГРБС | Рз Пр | ЦСР | ВР | 2015 год | 2016 год | 2017 год | 2018 год | 2019 год | 2020 год | 2021 год | Всего |
| 1 | 2 | 3 | 4 | 5 | 6 | 7 | 8 | 9 | 10 | 11 | 12 | 13 | 14 | 15 |
| 1.2.6. | Организация и проведение молодежного форума «Молодежь Приморья без наркотиков» | департамент по делам молодежи Приморского края | 774 | 0707 | 1812246 | 244 | 197,00 | 0,00 | 0,00 | 0,00 | 0,00 | 0,00 | 0,00 | 197,00 |
| | | | 774 | 0707 | 1810222460 | 244 | 0,00 | 197,00 | 197,00 | 197,00 | 197,00 | 0,00 | 0,00 | 788,00 |
| 1.2.7. | Организация бесплатного проката спектакля антинаркотической, антиалкогольной направленности | департамент культуры Приморского края | 765 | 0801 | 1812246 | 244 | 0,00 | 0,00 | 0,00 | 0,00 | 0,00 | 0,00 | 0,00 | 0,00 |
| | | | 765 | 0801 | 1810222460 | 244 | 0,00 | 0,00 | 0,00 | 0,00 | 0,00 | 0,00 | 0,00 | 0,00 |
| 1.2.8. | Организация и проведение краевыми учреждениями культуры шефских концертов для воспитанников Находкинской воспитательной колонии | департамент культуры Приморского края | 765 | 0801 | 1810222450 | 622 | 0,00 | 0,00 | 0,00 | 0,00 | 0,00 | 0,00 | 0,00 | 0,00 |
| 1.2.9. | Подготовка и размещение в средствах массовой информации, на объектах наружной рекламы информационной продукции, изготовление полиграфической продукции по профилактике правонарушений и незаконного потребления наркотических средств и психотропных веществ | департамент информационной политики Приморского края | 771 | 1204 | 1810222460 | 244 | 0,00 | 2877,20 | 2987,97 | 2672,67 | 3000,00 | 3000,00 | 3000,00 | 17537,84 |
| 1.3. | Основное мероприятие «Формирование нетерпимого отношения к проявлениям терроризма и экстремизма, повышение уровня антитеррористической защищенности на территории Приморского края» | всего | X | X | X | X | 2836,00 | 6978,16 | 6600,17 | 10447,28 | 55450,50 | 5256,00 | 5256,00 | 92824,11 |
| | | департамент по координации правоохранительной деятельности Приморского края | 785 | X | X | X | 0,00 | 0,00 | 0,00 | 1338,00 | 146,00 | 2256,00 | 2256,00 | 5996,00 |
| | | департамент внутренней политики Приморского края | 789 | X | X | X | 2250,00 | 2320,00 | 1306,00 | 100,00 | 0,00 | 0,00 | 0,00 | 5976,00 |
| | | департамент информационной политики Приморского края | 771 | X | X | X | 0,00 | 2972,16 | 3608,17 | 2323,28 | 3000,00 | 3000,00 | 3000,00 | 17903,61 |
| | | департамент культуры Приморского края | 765 | X | X | X | 0,00 | 1000,00 | 1000,00 | 6000,00 | 52304,50 | 0,00 | 0,00 | 60304,50 |
| | | департамент образования и науки Приморского края | 759 | X | X | X | 436,00 | 436,00 | 436,00 | 436,00 | 0,00 | 0,00 | 0,00 | 1744,00 |
| | | департамент труда и социального развития Приморского края | 760 | X | X | X | 150,00 | 250,00 | 250,00 | 250,00 | 0,00 | 0,00 | 0,00 | 900,00 |
| 1.3.1. | Установка систем видеонаблюдения и автоматических заградительных устройств краевыми государственными учреждениями | департамент труда и социального развития Приморского края | 760 | 1002 | 1817035 | 612 | 150,00 | 0,00 | 0,00 | 0,00 | 0,00 | 0,00 | 0,00 | 150,00 |
| | | | 760 | 1002 | 1810370350, 1810370840 | 612, 622 | 0,00 | 250,00 | 250,00 | 250,00 | 0,00 | 0,00 | 0,00 | 750,00 |
| 1.3.2. | Обучение (повышение квалификации) руководителей и работников краевых образовательных организаций по обеспечению мер безопасности при угрозе совершения террористического акта и минимизации его последствий, в том числе: исполнение судебных актов, предусматривающих обращение взыскания на средства краевого бюджета | департамент образования и науки Приморского края | 759 | 0709 | 1812073 | 244, 831 | 179,38 | 0,00 | 0,00 | 0,00 | 0,00 | 0,00 | 0,00 | 179,38 |
| | | | 759 | 0709 | 1810320730 | 244 | 0,00 | 175,00 | 175,00 | 175,00 | 0,00 | 0,00 | 0,00 | 525,00 |
| 1.3.3. | Укрепление антитеррористической защищенности объектов культурной сферы | департамент культуры Приморского края | 765 | X | X | X | 0,00 | 1000,00 | 1000,00 | 6000,00 | 52304,50 | 0,00 | 0,00 | 60304,50 |
| 1.3.3.1. | Оснащение краевых государственных учреждений культуры системами контроля и управления доступом, досмотровым оборудованием | департамент культуры Приморского края | 765 | 0703, 0704, 0801 | 1810370350 | 612, 622 | 0,00 | 1000,00 | 1000,00 | 1000,00 | 0,00 | 0,00 | 0,00 | 3000,00 |
| 1.3.3.2. | Обеспечение безопасности на объектах недвижимого имущества, находящегося в собственности Приморского края | департамент культуры Приморского края | 765 | 0801 | 1810320730, 1810323900 | 244 | 0,00 | 0,00 | 0,00 | 5000,00 | 4800,00 | 0,00 | 0,00 | 9800,00 |
| 1.3.3.3. | Оснащение объектов недвижимого имущества, находящегося в собственности Приморского края, оборудованием, обеспечивающим особую группу первой категории надежности электроснабжения (включая проектирование, монтаж и пуско-наладочные работы) | департамент культуры Приморского края | 765 | 0801 | 1810323990 | 244 | 0,00 | 0,00 | 0,00 | 0,00 | 47504,50 | 0,00 | 0,00 | 47504,50 |
| 1.3.4. | Обеспечение государственного образовательного автономного учреждения дополнительного образования детей «Детско-юношеский центр Приморского края» на организацию и проведение: | | 759 | 0702 | 1817035 | 622 | 256,62 | 0,00 | 0,00 | 0,00 | 0,00 | 0,00 | 0,00 | 256,62 |
| | | | 759 | 0702, 0703 | 1810370350 | 622 | 0,00 | 261,00 | 261,00 | 261,00 | 0,00 | 0,00 | 0,00 | 783,00 |
| 1.3.4.1. | Краевых соревнований учащихся образовательных организаций «Школа безопасности» | департамент образования и науки Приморского края | 759 | 0702 | 1817035 | 622 | 100,00 | 0,00 | 0,00 | 0,00 | 0,00 | 0,00 | 0,00 | 100,00 |
| | | | 759 | 0702, 0703 | 1810370350 | 622 | 0,00 | 100,00 | 100,00 | 100,00 | 0,00 | 0,00 | 0,00 | 300,00 |
| 1.3.4.2. | Краевого сбора учащихся образовательных организаций «Твой выбор» | департамент образования и науки Приморского края | 759 | 0702 | 1817035 | 622 | 56,62 | 0,00 | 0,00 | 0,00 | 0,00 | 0,00 | 0,00 | 56,62 |
| | | | 759 | 0702, 0703 | 1810370350 | 622 | 0,00 | 61,00 | 61,00 | 61,00 | 0,00 | 0,00 | 0,00 | 183,00 |
| 1.3.4.3. | Краевого слёта учащихся образовательных организаций «Юный спасатель» | департамент образования и науки Приморского края | 759 | 0702 | 1817035 | 622 | 100,00 | 0,00 | 0,00 | 0,00 | 0,00 | 0,00 | 0,00 | 100,00 |
| | | | 759 | 0702, 0703 | 1810370350 | 622 | 0,00 | 100,00 | 100,00 | 100,00 | 0,00 | 0,00 | 0,00 | 300,00 |
| 1.3.5. | Реализация мероприятий по укреплению единства российской нации и этнокультурному развитию народов России | департамент внутренней политики Приморского края | 789 | 0113 | 1812073 | 244 | 2250,00 | 0,00 | 0,00 | 0,00 | 0,00 | 0,00 | 0,00 | 2250,00 |
| | | | 789 | 0113 | 1810320730 | 244 | 0,00 | 2320,00 | 558,00 | 100,00 | 0,00 | 0,00 | 0,00 | 2978,00 |
| | | | 789 | 0113 | 18103R5160 | 244 | 0,00 | 0,00 | 748,00 | 0,00 | 0,00 | 0,00 | 0,00 | 748,00 |
| | | департамент информационной политики Приморского края | 771 | 1204 | 1810320730 | 244 | 0,00 | 2972,16 | 2882,77 | 2323,28 | 3000,00 | 3000,00 | 3000,00 | 17178,21 |
| | | | 771 | 1204 | 18103R5160 | 244 | 0,00 | 0,00 | 725,40 | 0,00 | 0,00 | 0,00 | 0,00 | 725,40 |
| 1.3.5.1. | Проведение постоянно действующего семинара «Приморье: народы, религии, общество» | департамент внутренней политики Приморского края | 789 | 0113 | 1812073 | 244 | 200,00 | 0,00 | 0,00 | 0,00 | 0,00 | 0,00 | 0,00 | 200,00 |
| | | | 789 | 0113 | 1810320730 | 244 | 0,00 | 200,00 | 0,00 | 100,00 | 0,00 | 0,00 | 0,00 | 300,00 |
| | | | 789 | 0113 | 18103R5160 | 244 | 0,00 | 0,00 | 68,00 | 0,00 | 0,00 | 0,00 | 0,00 | 68,00 |
| 1.3.5.2. | Издание сборника «Приморье: народы, религии, общество» | департамент внутренней политики Приморского края | 789 | 0113 | 1812073 | 244 | 400,00 | 0,00 | 0,00 | 0,00 | 0,00 | 0,00 | 0,00 | 400,00 |
| | | | 789 | 0113 | 1810320730 | 244 | 0,00 | 600,00 | 558,00 | 0,00 | 0,00 | 0,00 | 0,00 | 1158,00 |
| 1.3.5.3. | Проведение Конгресса народов Приморского края | департамент внутренней политики Приморского края | 789 | 0113 | 1812073 | 244 | 1000,00 | 0,00 | 0,00 | 0,00 | 0,00 | 0,00 | 0,00 | 1000,00 |
| | | | 789 | 0113 | 1810320730 | 244 | 0,00 | 1000,00 | 0,00 | 0,00 | 0,00 | 0,00 | 0,00 | 1000,00 |
| | | | 789 | 0113 | 18103R5160 | 244 | 0,00 | 0,00 | 680,00 | 0,00 | 0,00 | 0,00 | 0,00 | 680,00 |
| 1.3.5.4. | Проведение мониторинга состояния межэтнических отношений в целях предупреждения конфликтных ситуаций, в том числе проведение социологических исследований по теме «Изучение проблем межнациональных и межконфессиональных отношений» | департамент внутренней политики Приморского края | 789 | 0113 | 1812073 | 244 | 650,00 | 0,00 | 0,00 | 0,00 | 0,00 | 0,00 | 0,00 | 650,00 |
| | | | 789 | 0113 | 1810320730 | 244 | 0,00 | 520,00 | 0,00 | 0,00 | 0,00 | 0,00 | 0,00 | 520,00 |
| 1.3.5.5. | Подготовка и размещение в средствах массовой информации, на объектах наружной рекламы информационной продукции, направленной на профилактику экстремизма и терроризма | департамент информационной политики Приморского края | 771 | 1204 | 1810320730 | 244 | 0,00 | 2972,16 | 2882,77 | 2323,28 | 3000,00 | 3000,00 | 3000,00 | 17178,21 |
| | | | 771 | 1204 | 18103R5160 | 244 | 0,00 | 0,00 | 725,40 | 0,00 | 0,00 | 0,00 | 0,00 | 725,40 |
| 1.3.6. | Содержание и эксплуатация стационарных металлодетекторов, включая их монтаж, демонтаж и транспортировку при проведении массовых мероприятий | департамент по координации правоохранительной деятельности Приморского края | 785 | 0113 | 1810323600 | 244, 851 | 0,00 | 0,00 | 0,00 | 1338,00 | 146,00 | 2256,00 | 2256,00 | 5996,00 |
| 1.4. | Основное мероприятие «Пропаганда государственной антикоррупционной политики, формирование в обществе нетерпимого отношения к проявлениям коррупции» | всего | X | X | X | X | 0,00 | 0,00 | 4050,00 | 3089,44 | 1338,16 | 1000,00 | 1000,00 | 10477,60 |
| | | Администрация Приморского края | 751 | X | X | X | 0,00 | 0,00 | 750,00 | 307,83 | 338,16 | 0,00 | 0,00 | 1395,99 |
| | | департамент информационной политики Приморского края | 771 | X | X | X | 0,00 | 0,00 | 3300,00 | 2781,61 | 1000,00 | 1000,00 | 1000,00 | 9081,61 |
| 1.4.1. | Изготовление полиграфической продукции антикоррупционного содержания для распространения в органах исполнительной власти Приморского края, органах местного самоуправления муниципальных образований Приморского края и подведомственных им учреждениях | департамент информационной политики Приморского края | 771 | 1204 | 1810423510 | 244 | 0,00 | 0,00 | 150,00 | 181,05 | 100,00 | 100,00 | 100,00 | 631,05 |
| 1.4.2. | Изготовление полиграфической продукции антикоррупционного содержания для социальных учреждений Приморского края | департамент информационной политики Приморского края | 771 | 1204 | 1810423510 | 244 | 0,00 | 0,00 | 1500,00 | 980,00 | 0,00 | 0,00 | 0,00 | 2480,00 |

| № п/п | Наименование подпрограммы, программы, принятой в соответствии с требованиями федерального законодательства в сфере реализации государственной программы | Ответственный исполнитель, соисполнители | Код бюджетной классификации | | | | Расходы (тыс. руб.), годы | | | | | | | |
|---|---|---|---|---|---|---|---|---|---|---|---|---|---|---|
| | | | ГРБС | Рз Пр | ЦСР | ВР | 2015 год | 2016 год | 2017 год | 2018 год | 2019 год | 2020 год | 2021 год | Всего |
| 1 | 2 | 3 | 4 | 5 | 6 | 7 | 8 | 9 | 10 | 11 | 12 | 13 | 14 | 15 |
| 1.4.3. | Проведение журналистского конкурса среди редакций средств массовой информации, журналистов и представителей блогосферы на лучшее освещение вопросов противодействия коррупции | департамент информационной политики Приморского края | 771 | 1204 | 1810423510 | 244 | 0,00 | 0,00 | 150,00 | 150,00 | 0,00 | 0,00 | 0,00 | 300,00 |
| 1.4.4. | Создание цикла телепередач по правовому просвещению населения по вопросам антикоррупционной деятельности | департамент информационной политики Приморского края | 771 | 1204 | 1810423510 | 244 | 0,00 | 0,00 | 1500,00 | 1470,56 | 900,00 | 900,00 | 900,00 | 5670,56 |
| 1.4.5. | Организация и проведение научно-практической конференции по актуальным вопросам противодействия коррупции в Приморском крае | Администрация Приморского края | 751 | 0113 | 1810423510 | 244 | 0,00 | 0,00 | 750,00 | 307,83 | 338,16 | 0,00 | 0,00 | 1395,99 |
| 1.5. | Основное мероприятие «Профилактика правонарушений в сфере миграционного законодательства Российской Федерации» | всего | X | X | X | X | 0,00 | 0,00 | 0,00 | 758,66 | 4331,56 | 103,00 | 103,00 | 5296,22 |
| | | департамент по координации правоохранительной деятельности Приморского края | 785 | X | X | X | 0,00 | 0,00 | 0,00 | 620,00 | 103,00 | 103,00 | 103,00 | 929,00 |
| | | департамент градостроительства Приморского края | 775 | X | X | X | 0,00 | 0,00 | 0,00 | 138,66 | 4228,56 | 0,00 | 0,00 | 4367,22 |
| 1.5.1. | Разработка проектно-сметной документации в целях строительства здания специального учреждения для временного содержания иностранных граждан и лиц без гражданства | департамент градостроительства Приморского края | 775 | 0113 | 1810523680 | 244 | 0,00 | 0,00 | 0,00 | 138,66 | 4228,56 | 0,00 | 0,00 | 4367,22 |
| 1.5.2. | Мероприятия по управлению и распоряжению имуществом, находящимся в собственности и ведении Приморского края, связанные с его содержанием, а также уплатой налогов | департамент по координации правоохранительной деятельности Приморского края | 785 | 0113 | 1810520780 | 244<br>851 | 0,00 | 0,00 | 0,00 | 620,00 | 103,00 | 103,00 | 103,00 | 929,00 |
| 1.6. | Основное мероприятие «Федеральный проект «Развитие детского здравоохранения, включая создание современной инфраструктуры оказания медицинской помощи детям» | всего | X | X | X | X | 0,00 | 0,00 | 0,00 | 0,00 | 4590,00 | 4590,00 | 4590,00 | 13770,00 |
| | | департамент здравоохранения Приморского края | 761 | X | X | X | 0,00 | 0,00 | 0,00 | 0,00 | 4590,00 | 4590,00 | 4590,00 | 13770,00 |
| 1.6.1. | Организация и проведение медицинских осмотров обучающихся в общеобразовательных организациях и профессиональных образовательных организациях, а также образовательных организациях высшего образования на предмет раннего выявления потребления наркотических средств и психотропных веществ | департамент здравоохранения Приморского края | 761 | 0909 | 181N420720 | 244 | 0,00 | 0,00 | 0,00 | 0,00 | 4590,00 | 4590,00 | 4590,00 | 13770,00 |
| 2. | Подпрограмма «Повышение безопасности дорожного движения в Приморском крае» на 2015-2021 годы | всего | X | X | X | X | 77829,72 | 70222,60 | 84415,77 | 53132,95 | 94763,76 | 28095,32 | 28095,32 | 436555,44 |
| | | департамент по координации правоохранительной деятельности Приморского края | 785 | X | X | X | 66493,40 | 53407,25 | 70182,04 | 40823,97 | 87763,76 | 17578,32 | 17578,32 | 353827,06 |
| | | департамент здравоохранения Приморского края | 761 | X | X | X | 457,00 | 3517,00 | 3517,00 | 1477,00 | 0,00 | 3517,00 | 3517,00 | 16002,00 |
| | | департамент информационной политики Приморского края | 771 | X | X | X | 5879,32 | 6453,35 | 6216,73 | 6331,98 | 7000,00 | 7000,00 | 7000,00 | 45881,38 |
| | | департамент образования и науки Приморского края | 759 | X | X | X | 5000,00 | 6845,00 | 4500,00 | 4500,00 | 0,00 | 0,00 | 0,00 | 20845,00 |
| 2.1. | Основное мероприятие «Развитие системы профилактического видеонаблюдения и автоматической фиксации нарушений Правил дорожного движения Российской Федерации» | всего | X | X | X | X | 66493,40 | 53407,25 | 70182,04 | 40823,97 | 87763,76 | 17578,32 | 17578,32 | 353827,06 |
| | | департамент по координации правоохранительной деятельности Приморского края | 785 | X | X | X | 66493,40 | 53407,25 | 70182,04 | 40823,97 | 87763,76 | 17578,32 | 17578,32 | 353827,06 |
| 2.1.1. | Приобретение и установка комплексов видеонаблюдения (видеокамер, телекоммуникационного и другого оборудования) в городе Владивостоке и комплексов видеофиксации нарушений Правил дорожного движения Российской Федерации, в том числе: исполнение судебных актов, предусматривающих обращение взыскания на средства краевого бюджета | департамент по координации правоохранительной деятельности Приморского края | 785 | 0113 | 1822069 | 244 | 59063,00 | 0,00 | 0,00 | 0,00 | 0,00 | 0,00 | 0,00 | 59063,00 |
| | | | 785 | 0113 | 1820120690 | 244<br>831<br>852 | 0,00 | 36313,74 | 31014,29 | 0,00 | 47010,00 | 0,00 | 0,00 | 114338,03 |
| 2.1.2. | Техническое обслуживание системы видеонаблюдения и автоматической фиксации нарушений Правил дорожного движения Российской Федерации, а также оборудования центра обработки данных (включая аренду каналов связи и оплату электроэнергии) | департамент по координации правоохранительной деятельности Приморского края | 785 | 0113 | 1822070 | 244 | 7430,40 | 0,00 | 0,00 | 0,00 | 0,00 | 0,00 | 0,00 | 7430,40 |
| | | | 785 | 0113 | 1820120700 | 244 | 0,00 | 17093,51 | 39167,75 | 40823,97 | 40753,76 | 17578,32 | 17578,32 | 172995,63 |
| 2.2. | Основное мероприятие «Развитие системы пропаганды безопасности дорожного движения и системы оказания помощи пострадавшим в дорожно-транспортных происшествиях» | всего | X | X | X | X | 11336,32 | 16815,35 | 14233,73 | 12308,98 | 7000,00 | 10517,00 | 10517,00 | 82728,38 |
| | | департамент здравоохранения Приморского края | 761 | X | X | X | 457,00 | 3517,00 | 3517,00 | 1477,00 | 0,00 | 3517,00 | 3517,00 | 16002,00 |
| | | департамент информационной политики Приморского края | 771 | X | X | X | 5879,32 | 6453,35 | 6216,73 | 6331,98 | 7000,00 | 7000,00 | 7000,00 | 45881,38 |
| | | департамент образования и науки Приморского края | 759 | X | X | X | 5000,00 | 6845,00 | 4500,00 | 4500,00 | 0,00 | 0,00 | 0,00 | 20845,00 |
| 2.2.1. | Изготовление и размещение на телеканалах Приморского края роликов социальной рекламы, направленных на предупреждение дорожно-транспортных происшествий | департамент информационной политики Приморского края | 771 | 1204 | 1822117 | 244 | 1449,32 | 0,00 | 0,00 | 0,00 | 0,00 | 0,00 | 0,00 | 1449,32 |
| | | | 771 | 1204 | 1820221170 | 244 | 0,00 | 2000,00 | 1989,65 | 1789,69 | 2000,00 | 2000,00 | 2000,00 | 11779,34 |
| 2.2.2. | Изготовление и размещение на радиоканалах Приморского края аудироликов, направленных на предупреждение дорожно-транспортных происшествий | департамент информационной политики Приморского края | 771 | 1204 | 1822117 | 244 | 890,00 | 0,00 | 0,00 | 0,00 | 0,00 | 0,00 | 0,00 | 890,00 |
| | | | 771 | 1204 | 1820221170 | 244 | 0,00 | 987,16 | 937,51 | 842,09 | 1000,00 | 1000,00 | 1000,00 | 5766,76 |
| 2.2.3. | Изготовление и размещение на телеканалах Приморского края тематических передач, направленных на предупреждение дорожно-транспортных происшествий | департамент информационной политики Приморского края | 771 | 1204 | 1822117 | 244 | 1770,00 | 0,00 | 0,00 | 0,00 | 0,00 | 0,00 | 0,00 | 1770,00 |
| | | | 771 | 1204 | 1820221170 | 244 | 0,00 | 1984,82 | 1989,57 | 1988,53 | 2000,00 | 2000,00 | 2000,00 | 11962,92 |
| 2.2.4. | Изготовление и размещение на объектах наружной рекламы информационных материалов, направленных на предупреждение дорожно-транспортных происшествий | департамент информационной политики Приморского края | 771 | 1204 | 1822117 | 244 | 1320,00 | 0,00 | 0,00 | 0,00 | 0,00 | 0,00 | 0,00 | 1320,00 |
| | | | 771 | 1204 | 1820221170 | 244 | 0,00 | 1260,70 | 1102,50 | 1491,67 | 1500,00 | 1500,00 | 1500,00 | 8354,87 |
| 2.2.5. | Изготовление полиграфической продукции, направленной на предупреждение дорожно-транспортных происшествий | департамент информационной политики Приморского края | 771 | 1204 | 1822117 | 244 | 450,00 | 0,00 | 0,00 | 0,00 | 0,00 | 0,00 | 0,00 | 450,00 |
| | | | 771 | 1204 | 1820221170 | 244 | 0,00 | 220,67 | 197,50 | 220,00 | 500,00 | 500,00 | 500,00 | 2138,17 |
| 2.2.6. | Обеспечение краевого государственного бюджетного профессионального образовательного учреждения «Колледж машиностроения и транспорта»: | | 759 | 0704 | 1827036 | 612 | 0,00 | 0,00 | 0,00 | 0,00 | 0,00 | 0,00 | 0,00 | 0,00 |
| | | | 759 | 0704 | 1820270360 | 612 | 0,00 | 1636,00 | 0,00 | 0,00 | 0,00 | 0,00 | 0,00 | 1636,00 |
| 2.2.6.1. | Программами, учебно-методическими материалами, печатными и электронными пособиями по обучению водителей с ограниченными двигательными способностями | департамент образования и науки Приморского края | 759 | 0704 | 1827036 | 612 | 0,00 | 0,00 | 0,00 | 0,00 | 0,00 | 0,00 | 0,00 | 0,00 |
| | | | 759 | 0704 | 1820270360 | 612 | 0,00 | 190,94 | 0,00 | 0,00 | 0,00 | 0,00 | 0,00 | 190,94 |
| 2.2.6.2. | Специальным оборудованием (тренажеры, компьютерные программы и др.) для обучения водителей с ограниченными двигательными способностями | департамент образования и науки Приморского края | 759 | 0704 | 1827036 | 612 | 0,00 | 0,00 | 0,00 | 0,00 | 0,00 | 0,00 | 0,00 | 0,00 |
| | | | 759 | 0704 | 1820270360 | 612 | 0,00 | 1445,06 | 0,00 | 0,00 | 0,00 | 0,00 | 0,00 | 1445,06 |
| 2.2.7. | Обеспечение краевых образовательных организаций: | | 759 | 0700 | 1827036 | 612<br>622 | 1239,00 | 0,00 | 0,00 | 0,00 | 0,00 | 0,00 | 0,00 | 1239,00 |
| | | | 759 | 0700 | 1820270360 | 612<br>622 | 0,00 | 0,00 | 0,00 | 0,00 | 0,00 | 0,00 | 0,00 | 0,00 |
| 2.2.7.1. | Специальным оборудованием (тренажеры, компьютерные программы и др.), учебно-методическими материалами для подготовки водителей | департамент образования и науки Приморского края | 759 | 0704 | 1827036 | 612<br>622 | 1239,00 | 0,00 | 0,00 | 0,00 | 0,00 | 0,00 | 0,00 | 1239,00 |
| | | | 759 | 0704 | 1820270360 | 612<br>622 | 0,00 | 0,00 | 0,00 | 0,00 | 0,00 | 0,00 | 0,00 | 0,00 |
| 2.2.7.2. | Программами, учебно-методическими материалами, печатными и электронными учебными и научными пособиями по обучению безопасному поведению на улицах и дорогах | департамент образования и науки Приморского края | 759 | 0702, 0704 | 1827036 | 612<br>622 | 0,00 | 0,00 | 0,00 | 0,00 | 0,00 | 0,00 | 0,00 | 0,00 |
| | | | 759 | 0702, 0704 | 1820270360 | 612<br>622 | 0,00 | 0,00 | 0,00 | 0,00 | 0,00 | 0,00 | 0,00 | 0,00 |

| № п/п | Наименование подпрограммы, программы, принятой в соответствии с требованиями федерального законодательства в сфере реализации государственной программы | Ответственный исполнитель, соисполнители | Код бюджетной классификации | | | | Расходы (тыс. руб.), годы | | | | | | | |
|---|---|---|---|---|---|---|---|---|---|---|---|---|---|---|
| | | | ГРБС | Рз Пр | ЦСР | ВР | 2015 год | 2016 год | 2017 год | 2018 год | 2019 год | 2020 год | 2021 год | Всего |
| 1 | 2 | 3 | 4 | 5 | 6 | 7 | 8 | 9 | 10 | 11 | 12 | 13 | 14 | 15 |
| 2.2.8. | Проведение исследований и разработка требований к содержанию деятельности краевых государственных образовательных организаций по профилактике детского дорожно-транспортного травматизма, включая апробацию и научно-методическое сопровождение внедрения | департамент образования и науки Приморского края | 759 | 0705 | 1827036 | 622 | 0,00 | 0,00 | 0,00 | 0,00 | 0,00 | 0,00 | 0,00 | 0,00 |
| | | | 759 | 0705 | 1820270360 | 622 | 0,00 | 0,00 | 0,00 | 0,00 | 0,00 | 0,00 | 0,00 | 0,00 |
| 2.2.9. | Проведение курсов повышения квалификации и стажировок специалистов краевых государственных образовательных организаций по вопросам обучения навыкам безопасного поведения на улицах и дорогах | департамент образования и науки Приморского края | 759 | 0705 | 1827036 | 622 | 0,00 | 0,00 | 0,00 | 0,00 | 0,00 | 0,00 | 0,00 | 0,00 |
| | | | 759 | 0705 | 1820270360 | 622 | 0,00 | 0,00 | 0,00 | 0,00 | 0,00 | 0,00 | 0,00 | 0,00 |
| 2.2.10. | Создание на базе краевых профессиональных образовательных организаций автодромов для обучения вождению | департамент образования и науки Приморского края | 759 | 0704 | 1827036 | 612 | 3411,00 | 0,00 | 0,00 | 0,00 | 0,00 | 0,00 | 0,00 | 3411,00 |
| | | | | | | 622 | | | | | | | | |
| | | | 759 | 0704 | 1820270360 | 612 | 0,00 | 3800,00 | 2150,00 | 2150,00 | 0,00 | 0,00 | 0,00 | 8100,00 |
| | | | | | | 622 | | | | | | | | |
| 2.2.11. | Обеспечение краевого государственного образовательного автономного учреждения дополнительного образования детей «Детско-юношеский центр Приморского края» на: | | 759 | 0702 | 1827036 | 622 | 350,00 | 0,00 | 0,00 | 0,00 | 0,00 | 0,00 | 0,00 | 350,00 |
| | | | 759 | 0702, 0703 | 1820270360 | 622 | 0,00 | 1409,00 | 2350,00 | 2350,00 | 0,00 | 0,00 | 0,00 | 6109,00 |
| 2.2.11.1. | Изготовление и распространение световозвращающих приспособлений в среде дошкольников и учащихся младших классов | департамент образования и науки Приморского края | 759 | 0702 | 1827036 | 622 | 0,00 | 0,00 | 0,00 | 0,00 | 0,00 | 0,00 | 0,00 | 0,00 |
| | | | 759 | 0702, 0703 | 1820270360 | 622 | 0,00 | 0,00 | 1000,00 | 1000,00 | 0,00 | 0,00 | 0,00 | 2000,00 |
| 2.2.11.2. | Организацию и проведение краевой профильной смены по безопасности дорожного движения | департамент образования и науки Приморского края | 759 | 0702 | 1827036 | 622 | 0,00 | 0,00 | 0,00 | 0,00 | 0,00 | 0,00 | 0,00 | 0,00 |
| | | | 759 | 0702, 0703 | 1820270360 | 622 | 0,00 | 1059,00 | 1000,00 | 1000,00 | 0,00 | 0,00 | 0,00 | 3059,00 |
| 2.2.11.3. | Подготовку и направление команд детей Приморского края и руководителей команд на ежегодные Всероссийские соревнования «Безопасное колесо» (оплата проезда к месту проведения и обратно, приобретение формы делегации), а также иные массовые мероприятия с детьми Приморского края (межгосударственные слеты, всероссийские конкурсы, фестивали с несовершеннолетними участниками дорожного движения) | департамент образования и науки Приморского края | 759 | 0702 | 1827036 | 622 | 350,00 | 0,00 | 0,00 | 0,00 | 0,00 | 0,00 | 0,00 | 350,00 |
| | | | 759 | 0702, 0703 | 1820270360 | 622 | 0,00 | 350,00 | 350,00 | 350,00 | 0,00 | 0,00 | 0,00 | 1050,00 |
| 2.2.12. | Организация и проведение конкурсов профессионального мастерства среди преподавателей Правил дорожного движения и инструкторов по вождению автошкол Приморского края | департамент образования и науки Приморского края | 759 | 0704 | 1827036 | 612 | 0,00 | 0,00 | 0,00 | 0,00 | 0,00 | 0,00 | 0,00 | 0,00 |
| | | | | | | 622 | | | | | | | | |
| | | | 759 | 0704 | 1820270360 | 612 | 0,00 | 0,00 | 0,00 | 0,00 | 0,00 | 0,00 | 0,00 | 0,00 |
| | | | | | | 622 | | | | | | | | |
| 2.2.13. | Организация на базе краевого государственного казенного учреждения здравоохранения «Территориальный центр медицины катастроф» обучения оказанию первой помощи пострадавшим в дорожно-транспортных происшествиях | департамент здравоохранения Приморского края | 761 | 0909 | 1822118 | 244 | 457,00 | 0,00 | 0,00 | 0,00 | 0,00 | 0,00 | 0,00 | 457,00 |
| | | | 761 | 0909 | 1820221180 | 244 | 0,00 | 457,00 | 1477,00 | 1477,00 | 0,00 | 1477,00 | 1477,00 | 6365,00 |
| 2.2.14. | Приобретение укладок для оказания первой помощи пострадавшим в дорожно-транспортных происшествиях | департамент здравоохранения Приморского края | 761 | 0909 | 1822118 | 244 | 0,00 | 0,00 | 0,00 | 0,00 | 0,00 | 0,00 | 0,00 | 0,00 |
| | | | 761 | 0909 | 1820221180 | 244 | 0,00 | 3060,00 | 2040,00 | 0,00 | 0,00 | 2040,00 | 2040,00 | 9180,00 |
| 3. | Подпрограмма «Обеспечение информационной безопасности детей в Приморском крае» на 2015-2018 годы | всего | X | X | X | X | 0,00 | 4656,00 | 4656,00 | 4656,00 | 0,00 | 0,00 | 0,00 | 13968,00 |
| | | департамент образования и науки Приморского края | 759 | X | X | X | 0,00 | 4656,00 | 4656,00 | 4656,00 | 0,00 | 0,00 | 0,00 | 13968,00 |
| 3.1. | Основное мероприятие «Обеспечение подключения образовательных организаций к сети Интернет с фильтрацией контента» | всего | X | X | X | X | 0,00 | 4656,00 | 4656,00 | 4656,00 | 0,00 | 0,00 | 0,00 | 13968,00 |
| | | департамент образования и науки Приморского края | 759 | X | X | X | 0,00 | 4656,00 | 4656,00 | 4656,00 | 0,00 | 0,00 | 0,00 | 13968,00 |
| 3.1.1. | Развитие информационно-технической и телекоммуникационной инфраструктуры краевых государственных образовательных организаций, включая оплату трафика с фильтрацией контента | департамент образования и науки Приморского края | 759 | 0702, 1004 | 1830170280 | 244 | 0,00 | 2328,00 | 2328,00 | 2328,00 | 0,00 | 0,00 | 0,00 | 6984,00 |
| | | | 759 | 0702 | 1830170280 | 612 | 0,00 | 2328,00 | 2328,00 | 2328,00 | 0,00 | 0,00 | 0,00 | 6984,00 |
| 4. | Подпрограмма «Обеспечение деятельности мировой юстиции в Приморском крае, финансовое обеспечение переданных федеральных полномочий и государственное управление в сфере реализации государственной программы» на 2015-2021 годы | всего | X | X | X | X | 381956,25 | 424188,22 | 476649,72 | 503790,01 | 569718,09 | 572351,25 | 534247,44 | 3462900,98 |
| | | департамент по координации правоохранительной деятельности Приморского края | 785 | X | X | X | 381956,25 | 424188,22 | 476649,72 | 503790,01 | 569718,09 | 572351,25 | 534247,44 | 3462900,98 |
| 4.1. | Основное мероприятие «Обеспечение деятельности мировой юстиции в Приморском крае» | всего | X | X | X | X | 314638,45 | 342753,38 | 350709,43 | 387968,05 | 453924,14 | 421216,02 | 383112,21 | 2654321,68 |
| | | департамент по координации правоохранительной деятельности Приморского края | 785 | X | X | X | 314638,45 | 342753,38 | 350709,43 | 387968,05 | 453924,14 | 421216,02 | 383112,21 | 2654321,68 |
| 4.1.1. | Материально-техническое и финансовое обеспечение деятельности мировых судей, в том числе: исполнение судебных актов, предусматривающих обращение взыскания на средства краевого бюджета | департамент по координации правоохранительной деятельности Приморского края | 785 | 0105 | 1891012 | 121 | 312248,45 | 0,00 | 0,00 | 0,00 | 0,00 | 0,00 | 0,00 | 312248,45 |
| | | | | | | 122 | | | | | | | | |
| | | | | | | 243 | | | | | | | | |
| | | | | | | 244 | | | | | | | | |
| | | | | | | 831 | | | | | | | | |
| | | | | | | 851 | | | | | | | | |
| | | | | | | 852 | | | | | | | | |
| | | | | | | 853 | | | | | | | | |
| | | | 785 | 0105 | 1840110120 | 121 | 0,00 | 342753,38 | 350709,43 | 387968,05 | 453924,14 | 421216,02 | 383112,21 | 2339683,23 |
| | | | | | | 122 | | | | | | | | |
| | | | | | | 129 | | | | | | | | |
| | | | | | | 243 | | | | | | | | |
| | | | | | | 244 | | | | | | | | |
| | | | | | | 321 | | | | | | | | |
| | | | | | | 414 | | | | | | | | |
| | | | | | | 831 | | | | | | | | |
| | | | | | | 851 | | | | | | | | |
| | | | | | | 852 | | | | | | | | |
| | | | | | | 853 | | | | | | | | |
| 4.1.2. | Приобретение нежилых помещений для размещения мирового судьи и аппарата мирового судьи судебного участка № 76 в Михайловском районе Приморского края | департамент по координации правоохранительной деятельности Приморского края | 785 | 0105 | 1894089 | 412 | 2390,00 | 0,00 | 0,00 | 0,00 | 0,00 | 0,00 | 0,00 | 2390,00 |
| | | | 785 | 0105 | 1840140890 | 412 | 0,00 | 0,00 | 0,00 | 0,00 | 0,00 | 0,00 | 0,00 | 0,00 |
| 4.2. | Основное мероприятие «Финансовое обеспечение переданных федеральных полномочий» | всего | X | X | X | X | 0,00 | 0,00 | 0,00 | 0,00 | 0,00 | 0,00 | 0,00 | 0,00 |
| | | департамент по координации правоохранительной деятельности Приморского края | 785 | X | X | X | 0,00 | 0,00 | 0,00 | 0,00 | 0,00 | 0,00 | 0,00 | 0,00 |
| 4.2.1. | Предоставление муниципальным образованиям Приморского края субвенции для финансового обеспечения переданных исполнительно-распорядительным органам муниципальных образований государственных полномочий по составлению (изменению) списков кандидатов в присяжные заседатели федеральных судов общей юрисдикции | департамент по координации правоохранительной деятельности Приморского края | 785 | 0105 | 1895120 | 530 | 0,00 | 0,00 | 0,00 | 0,00 | 0,00 | 0,00 | 0,00 | 0,00 |
| | | | 785 | 0105 | 1840251200 | 530 | 0,00 | 0,00 | 0,00 | 0,00 | 0,00 | 0,00 | 0,00 | 0,00 |
| 4.2.2. | Предоставление муниципальным образованиям Приморского края субвенции на осуществление федеральных полномочий по первичному воинскому учету на территориях, где отсутствуют военные комиссариаты | департамент по координации правоохранительной деятельности Приморского края | 785 | 0203 | 1895118 | 530 | 0,00 | 0,00 | 0,00 | 0,00 | 0,00 | 0,00 | 0,00 | 0,00 |
| | | | 785 | 0203 | 1840251180 | 530 | 0,00 | 0,00 | 0,00 | 0,00 | 0,00 | 0,00 | 0,00 | 0,00 |

| № п/п | Наименование подпрограммы, программы, принятой в соответствии с требованиями федерального законодательства в сфере реализации государственной программы | Ответственный исполнитель, соисполнители | Код бюджетной классификации | | | | Расходы (тыс. руб.), годы | | | | | | | |
|---|---|---|---|---|---|---|---|---|---|---|---|---|---|---|
| | | | ГРБС | Рз Пр | ЦСР | ВР | 2015 год | 2016 год | 2017 год | 2018 год | 2019 год | 2020 год | 2021 год | Всего |
| 1 | 2 | 3 | 4 | 5 | 6 | 7 | 8 | 9 | 10 | 11 | 12 | 13 | 14 | 15 |
| 4.3. | Основное мероприятие «Обеспечение государственного управления в сфере реализации государственной программы» | всего | X | X | X | X | 67317,80 | 81434,84 | 125940,29 | 115821,96 | 115793,95 | 151135,23 | 151135,23 | 808579,30 |
| | | департамент по координации правоохранительной деятельности Приморского края | 785 | X | X | X | 67317,80 | 81434,84 | 125940,29 | 115821,96 | 115793,95 | 151135,23 | 151135,23 | 808579,30 |
| 4.3.1. | Обеспечение государственного управления в сфере реализации государственной программы | департамент по координации правоохранительной деятельности Приморского края | 785 | 0113 | 1891003 | 121<br>122<br>244<br>851 | 25031,83 | 0,00 | 0,00 | 0,00 | 0,00 | 0,00 | 0,00 | 25031,83 |
| | | | 785 | 0113 | 1840310030 | 121<br>122<br>129<br>244<br>321<br>851 | 0,00 | 29418,57 | 28780,82 | 36810,62 | 39260,45 | 33335,57 | 33335,57 | 200941,60 |
| 4.3.2. | Обеспечение деятельности краевого государственного казенного учреждения «Примгосавтонадзор» | департамент по координации правоохранительной деятельности Приморского края | 785 | 0113 | 1897059, 1897061 | 111<br>112<br>244<br>851<br>852<br>853 | 42285,97 | 0,00 | 0,00 | 0,00 | 0,00 | 0,00 | 0,00 | 42285,97 |
| | | | 785 | 0113 | 1840370590, 1840370610 | 111<br>112<br>119<br>244<br>321<br>851<br>852<br>853 | 0,00 | 52016,27 | 97159,47 | 79011,34 | 76533,50 | 117799,66 | 117799,66 | 540319,90 |

».

Приложение № 2
к постановлению
Администрации Приморского края
от 26 декабря 2019 года № 906-па

«Приложение № 6
к государственной программе Приморского края «Безопасный край» на 2015-2021 годы,
утвержденной постановлением Администрации Приморского края
от 3 декабря 2014 года № 495-па

**ИНФОРМАЦИЯ**
**о ресурсном обеспечении государственной программы Приморского края «Безопасный край» на 2015-2021 годы за счет средств краевого бюджета и прогнозная оценка привлекаемых на реализацию ее целей средств федерального бюджета, бюджетов государственных внебюджетных фондов, иных внебюджетных источников, бюджетов муниципальных образований Приморского края в случае участия Приморского края в реализации муниципальных программ, аналогичных мероприятиям государственной программы Приморского края**

| № п/п | Наименование подпрограммы, программы, принятой в соответствии с требованиями федерального законодательства в сфере реализации государственной программы | Источники ресурсного обеспечения | ГРБС | Оценка расходов (тыс. руб.), годы | | | | | | | |
|---|---|---|---|---|---|---|---|---|---|---|---|
| | | | | 2015 год | 2016 год | 2017 год | 2018 год | 2019 год | 2020 год | 2021 год | Всего |
| 1 | 2 | 3 | 4 | 5 | 6 | 7 | 8 | 9 | 10 | 11 | 12 |
| | Государственная программа Приморского края «Безопасный край» на 2015-2021 годы | всего | X | 559146,41 | 631156,01 | 709335,31 | 721910,65 | 856909,31 | 738494,91 | 700488,80 | 4917441,40 |
| | | | 751 | 0,00 | 0,00 | 750,00 | 307,83 | 338,16 | 0,00 | 0,00 | 1395,99 |
| | | | 759 | 6830,00 | 14078,77 | 10986,00 | 10786,00 | 0,00 | 0,00 | 0,00 | 42680,77 |
| | | | 760 | 459,00 | 559,00 | 559,00 | 559,00 | 250,00 | 250,00 | 250,00 | 2886,00 |
| | | | 761 | 12177,00 | 12177,00 | 17577,00 | 9537,00 | 8060,00 | 11577,00 | 11577,00 | 82682,00 |
| | | | 765 | 1502,00 | 1000,00 | 1000,00 | 6000,00 | 52304,50 | 0,00 | 0,00 | 61806,50 |
| | | | 771 | 5879,32 | 15956,94 | 23490,49 | 17340,94 | 18000,00 | 18000,00 | 18000,00 | 116667,69 |
| | | | 774 | 497,00 | 497,00 | 497,00 | 497,00 | 497,00 | 0,00 | 0,00 | 2485,00 |
| | | | 775 | 0,00 | 0,00 | 0,00 | 138,66 | 4228,56 | 0,00 | 0,00 | 4367,22 |
| | | | 785 | 529157,09 | 584567,30 | 648917,82 | 675857,37 | 772231,09 | 707867,91 | 669861,80 | 4588460,38 |
| | | | 789 | 2645,00 | 2320,00 | 5558,00 | 886,85 | 1000,00 | 800,00 | 800,00 | 14009,85 |
| | | федеральный бюджет (субсидии, субвенции, иные межбюджетные трансферты) | X | 14859,90 | 31725,50 | 33778,20 | 48144,20 | 30564,10 | 30343,20 | 30440,90 | 219856,00 |
| | | | 771 | 0,00 | 0,00 | 3541,40 | 0,00 | 0,00 | 0,00 | 0,00 | 3541,40 |
| | | | 785 | 14859,90 | 31725,50 | 26584,80 | 48144,20 | 30564,10 | 30343,20 | 30440,90 | 212662,60 |
| | | | 789 | 0,00 | 0,00 | 3652,00 | 0,00 | 0,00 | 0,00 | 0,00 | 3652,00 |
| | | краевой бюджет | X | 544286,51 | 599430,51 | 675557,11 | 673766,45 | 826345,21 | 708151,71 | 670047,90 | 4697585,40 |
| | | | 751 | 0,00 | 0,00 | 750,00 | 307,83 | 338,16 | 0,00 | 0,00 | 1395,99 |
| | | | 759 | 6830,00 | 14078,77 | 10986,00 | 10786,00 | 0,00 | 0,00 | 0,00 | 42680,77 |
| | | | 760 | 459,00 | 559,00 | 559,00 | 559,00 | 250,00 | 250,00 | 250,00 | 2886,00 |
| | | | 761 | 12177,00 | 12177,00 | 17577,00 | 9537,00 | 8060,00 | 11577,00 | 11577,00 | 82682,00 |
| | | | 765 | 1502,00 | 1000,00 | 1000,00 | 6000,00 | 52304,50 | 0,00 | 0,00 | 61806,50 |
| | | | 771 | 5879,32 | 15956,94 | 19949,09 | 17340,94 | 18000,00 | 18000,00 | 18000,00 | 113126,29 |
| | | | 774 | 497,00 | 497,00 | 497,00 | 497,00 | 497,00 | 0,00 | 0,00 | 2485,00 |
| | | | 775 | 0,00 | 0,00 | 0,00 | 138,66 | 4228,56 | 0,00 | 0,00 | 4367,22 |
| | | | 785 | 514297,19 | 552841,80 | 622333,02 | 627713,17 | 741666,99 | 677524,71 | 639420,90 | 4375797,78 |
| | | | 789 | 2645,00 | 2320,00 | 1906,00 | 886,85 | 1000,00 | 800,00 | 800,00 | 10357,85 |
| | | бюджет муниципальных образований | - | 0,00 | 0,00 | 0,00 | 0,00 | 0,00 | 0,00 | 0,00 | 0,00 |
| | | государственные внебюджетные фонды Российской Федерации | - | 0,00 | 0,00 | 0,00 | 0,00 | 0,00 | 0,00 | 0,00 | 0,00 |
| | | территориальные государственные внебюджетные фонды | - | 0,00 | 0,00 | 0,00 | 0,00 | 0,00 | 0,00 | 0,00 | 0,00 |
| | | иные внебюджетные источники | - | 0,00 | 0,00 | 0,00 | 0,00 | 0,00 | 0,00 | 0,00 | 0,00 |

| № п/п | Наименование подпрограммы, программы, принятой в соответствии с требованиями федерального законодательства в сфере реализации государственной программы | Источники ресурсного обеспечения | ГРБС | Оценка расходов (тыс. руб.), годы | | | | | | | |
|---|---|---|---|---|---|---|---|---|---|---|---|
| | | | | 2015 год | 2016 год | 2017 год | 2018 год | 2019 год | 2020 год | 2021 год | Всего |
| 1 | 2 | 3 | 4 | 5 | 6 | 7 | 8 | 9 | 10 | 11 | 12 |
| 1. | Подпрограмма «Комплексные меры профилактики правонарушений, экстремизма и терроризма, незаконного потребления наркотических средств и психотропных веществ в Приморском крае» на 2015-2021 годы | всего | X | 84500,54 | 100363,69 | 117029,02 | 112187,49 | 161863,36 | 107705,14 | 107705,14 | 791354,38 |
| | | | 751 | 0,00 | 0,00 | 750,00 | 307,83 | 338,16 | 0,00 | 0,00 | 1395,99 |
| | | | 759 | 1830,00 | 2577,77 | 1830,00 | 1630,00 | 0,00 | 0,00 | 0,00 | 7867,77 |
| | | | 760 | 459,00 | 559,00 | 559,00 | 559,00 | 250,00 | 250,00 | 250,00 | 2886,00 |
| | | | 761 | 11720,00 | 8660,00 | 14060,00 | 8060,00 | 8060,00 | 8060,00 | 8060,00 | 66680,00 |
| | | | 765 | 1502,00 | 1000,00 | 1000,00 | 6000,00 | 52304,50 | 0,00 | 0,00 | 61806,50 |
| | | | 771 | 0,00 | 9503,59 | 17273,76 | 11008,96 | 11000,00 | 11000,00 | 11000,00 | 70786,31 |
| | | | 774 | 497,00 | 497,00 | 497,00 | 497,00 | 497,00 | 0,00 | 0,00 | 2485,00 |
| | | | 775 | 0,00 | 0,00 | 0,00 | 138,66 | 4228,56 | 0,00 | 0,00 | 4367,22 |
| | | | 785 | 65847,54 | 75246,33 | 75501,26 | 83099,19 | 84185,14 | 87595,14 | 87595,14 | 559069,74 |
| | | | 789 | 2645,00 | 2320,00 | 5558,00 | 886,85 | 1000,00 | 800,00 | 800,00 | 14009,85 |
| | | федеральный бюджет (субсидии, субвенции, иные межбюджетные трансферты) | X | 0,00 | 0,00 | 7193,40 | 0,00 | 0,00 | 0,00 | 0,00 | 7193,40 |
| | | | 771 | 0,00 | 0,00 | 3541,40 | 0,00 | 0,00 | 0,00 | 0,00 | 3541,40 |
| | | | 789 | 0,00 | 0,00 | 3652,00 | 0,00 | 0,00 | 0,00 | 0,00 | 3652,00 |
| | | краевой бюджет | X | 84500,54 | 100363,69 | 109835,62 | 112187,49 | 161863,36 | 107705,14 | 107705,14 | 784160,98 |
| | | | 751 | 0,00 | 0,00 | 750,00 | 307,83 | 338,16 | 0,00 | 0,00 | 1395,99 |
| | | | 759 | 1830,00 | 2577,77 | 1830,00 | 1630,00 | 0,00 | 0,00 | 0,00 | 7867,77 |
| | | | 760 | 459,00 | 559,00 | 559,00 | 559,00 | 250,00 | 250,00 | 250,00 | 2886,00 |
| | | | 761 | 11720,00 | 8660,00 | 14060,00 | 8060,00 | 8060,00 | 8060,00 | 8060,00 | 66680,00 |
| | | | 765 | 1502,00 | 1000,00 | 1000,00 | 6000,00 | 52304,50 | 0,00 | 0,00 | 61806,50 |
| | | | 771 | 0,00 | 9503,59 | 13732,36 | 11008,96 | 11000,00 | 11000,00 | 11000,00 | 67244,91 |
| | | | 774 | 497,00 | 497,00 | 497,00 | 497,00 | 497,00 | 0,00 | 0,00 | 2485,00 |
| | | | 775 | 0,00 | 0,00 | 0,00 | 138,66 | 4228,56 | 0,00 | 0,00 | 4367,22 |
| | | | 785 | 65847,54 | 75246,33 | 75501,26 | 83099,19 | 84185,14 | 87595,14 | 87595,14 | 559069,74 |
| | | | 789 | 2645,00 | 2320,00 | 1906,00 | 886,85 | 1000,00 | 800,00 | 800,00 | 10357,85 |
| | | бюджет муниципальных образований | - | 0,00 | 0,00 | 0,00 | 0,00 | 0,00 | 0,00 | 0,00 | 0,00 |
| | | государственные внебюджетные фонды Российской Федерации | - | 0,00 | 0,00 | 0,00 | 0,00 | 0,00 | 0,00 | 0,00 | 0,00 |
| | | территориальные государственные внебюджетные фонды | - | 0,00 | 0,00 | 0,00 | 0,00 | 0,00 | 0,00 | 0,00 | 0,00 |
| | | иные внебюджетные источники | - | 0,00 | 0,00 | 0,00 | 0,00 | 0,00 | 0,00 | 0,00 | 0,00 |
| 1.1. | Основное мероприятие «Профилактика правонарушений и незаконного потребления наркотических средств и психотропных веществ» | всего | X | 79965,44 | 89017,33 | 94706,48 | 93728,44 | 91856,14 | 92956,14 | 92956,14 | 635186,11 |
| | | | 759 | 1200,00 | 1947,77 | 1200,00 | 1000,00 | 0,00 | 0,00 | 0,00 | 5347,77 |
| | | | 760 | 309,00 | 309,00 | 309,00 | 309,00 | 250,00 | 250,00 | 250,00 | 1986,00 |
| | | | 761 | 11200,00 | 7860,00 | 13260,00 | 7260,00 | 2670,00 | 2670,00 | 2670,00 | 47590,00 |
| | | | 765 | 1013,90 | 0,00 | 0,00 | 0,00 | 0,00 | 0,00 | 0,00 | 1013,90 |
| | | | 771 | 0,00 | 3654,23 | 3836,22 | 3231,40 | 4000,00 | 4000,00 | 4000,00 | 22721,85 |
| | | | 785 | 65847,54 | 75246,33 | 75501,26 | 81141,19 | 83936,14 | 85236,14 | 85236,14 | 552144,74 |
| | | | 789 | 395,00 | 0,00 | 600,00 | 786,85 | 1000,00 | 800,00 | 800,00 | 4381,85 |
| | | федеральный бюджет (субсидии, субвенции, иные межбюджетные трансферты) | - | 0,00 | 0,00 | 0,00 | 0,00 | 0,00 | 0,00 | 0,00 | 0,00 |
| | | краевой бюджет | X | 79965,44 | 89017,33 | 94706,48 | 93728,44 | 91856,14 | 92956,14 | 92956,14 | 635186,11 |
| | | | 759 | 1200,00 | 1947,77 | 1200,00 | 1000,00 | 0,00 | 0,00 | 0,00 | 5347,77 |
| | | | 760 | 309,00 | 309,00 | 309,00 | 309,00 | 250,00 | 250,00 | 250,00 | 1986,00 |
| | | | 761 | 11200,00 | 7860,00 | 13260,00 | 7260,00 | 2670,00 | 2670,00 | 2670,00 | 47590,00 |
| | | | 765 | 1013,90 | 0,00 | 0,00 | 0,00 | 0,00 | 0,00 | 0,00 | 1013,90 |
| | | | 771 | 0,00 | 3654,23 | 3836,22 | 3231,40 | 4000,00 | 4000,00 | 4000,00 | 22721,85 |
| | | | 785 | 65847,54 | 75246,33 | 75501,26 | 81141,19 | 83936,14 | 85236,14 | 85236,14 | 552144,74 |
| | | | 789 | 395,00 | 0,00 | 600,00 | 786,85 | 1000,00 | 800,00 | 800,00 | 4381,85 |
| | | бюджет муниципальных образований | - | 0,00 | 0,00 | 0,00 | 0,00 | 0,00 | 0,00 | 0,00 | 0,00 |
| | | государственные внебюджетные фонды Российской Федерации | - | 0,00 | 0,00 | 0,00 | 0,00 | 0,00 | 0,00 | 0,00 | 0,00 |
| | | территориальные государственные внебюджетные фонды | - | 0,00 | 0,00 | 0,00 | 0,00 | 0,00 | 0,00 | 0,00 | 0,00 |
| | | иные внебюджетные источники | - | 0,00 | 0,00 | 0,00 | 0,00 | 0,00 | 0,00 | 0,00 | 0,00 |
| 1.1.1. | Предоставление муниципальным образованиям Приморского края субвенции на создание и обеспечение деятельности комиссий по делам несовершеннолетних и защите их прав | всего | 785 | 40532,39 | 46410,83 | 46965,81 | 50460,19 | 52696,09 | 52696,09 | 52696,09 | 342457,49 |
| | | федеральный бюджет (субсидии, субвенции, иные межбюджетные трансферты) | - | 0,00 | 0,00 | 0,00 | 0,00 | 0,00 | 0,00 | 0,00 | 0,00 |
| | | краевой бюджет | 785 | 40532,39 | 46410,83 | 46965,81 | 50460,19 | 52696,09 | 52696,09 | 52696,09 | 342457,49 |
| | | бюджет муниципальных образований | - | 0,00 | 0,00 | 0,00 | 0,00 | 0,00 | 0,00 | 0,00 | 0,00 |
| | | государственные внебюджетные фонды Российской Федерации | - | 0,00 | 0,00 | 0,00 | 0,00 | 0,00 | 0,00 | 0,00 | 0,00 |
| | | территориальные государственные внебюджетные фонды | - | 0,00 | 0,00 | 0,00 | 0,00 | 0,00 | 0,00 | 0,00 | 0,00 |
| | | иные внебюджетные источники | - | 0,00 | 0,00 | 0,00 | 0,00 | 0,00 | 0,00 | 0,00 | 0,00 |
| 1.1.2. | Предоставление муниципальным образованиям Приморского края субвенции на создание административных комиссий | всего | 785 | 22990,03 | 26534,00 | 26834,65 | 28727,88 | 29939,25 | 29939,25 | 29939,25 | 194904,31 |
| | | федеральный бюджет (субсидии, субвенции, иные межбюджетные трансферты) | - | 0,00 | 0,00 | 0,00 | 0,00 | 0,00 | 0,00 | 0,00 | 0,00 |
| | | краевой бюджет | 785 | 22990,03 | 26534,00 | 26834,65 | 28727,88 | 29939,25 | 29939,25 | 29939,25 | 194904,31 |
| | | бюджет муниципальных образований | - | 0,00 | 0,00 | 0,00 | 0,00 | 0,00 | 0,00 | 0,00 | 0,00 |
| | | государственные внебюджетные фонды Российской Федерации | - | 0,00 | 0,00 | 0,00 | 0,00 | 0,00 | 0,00 | 0,00 | 0,00 |
| | | территориальные государственные внебюджетные фонды | - | 0,00 | 0,00 | 0,00 | 0,00 | 0,00 | 0,00 | 0,00 | 0,00 |
| | | иные внебюджетные источники | - | 0,00 | 0,00 | 0,00 | 0,00 | 0,00 | 0,00 | 0,00 | 0,00 |
| 1.1.3. | Предоставление Адвокатской палате Приморского края субсидии на оплату труда адвокатов, оказывающих бесплатную юридическую помощь в рамках государственной системы бесплатной юридической помощи на территории Приморского края, и компенсацию их расходов на оказание бесплатной юридической помощи | всего | 785 | 1815,12 | 961,50 | 1011,50 | 1263,82 | 611,50 | 1911,50 | 1911,50 | 9486,44 |
| | | федеральный бюджет (субсидии, субвенции, иные межбюджетные трансферты) | - | 0,00 | 0,00 | 0,00 | 0,00 | 0,00 | 0,00 | 0,00 | 0,00 |
| | | краевой бюджет | 785 | 1815,12 | 961,50 | 1011,50 | 1263,82 | 611,50 | 1911,50 | 1911,50 | 9486,44 |
| | | бюджет муниципальных образований | - | 0,00 | 0,00 | 0,00 | 0,00 | 0,00 | 0,00 | 0,00 | 0,00 |
| | | государственные внебюджетные фонды Российской Федерации | - | 0,00 | 0,00 | 0,00 | 0,00 | 0,00 | 0,00 | 0,00 | 0,00 |
| | | территориальные государственные внебюджетные фонды | - | 0,00 | 0,00 | 0,00 | 0,00 | 0,00 | 0,00 | 0,00 | 0,00 |
| | | иные внебюджетные источники | - | 0,00 | 0,00 | 0,00 | 0,00 | 0,00 | 0,00 | 0,00 | 0,00 |
| 1.1.4. | Предоставление Адвокатской палате Приморского края субсидии на материально-техническое и финансовое обеспечение оказания юридической помощи в труднодоступных и малонаселенных местностях Приморского края | всего | 785 | 10,00 | 40,00 | 41,60 | 41,60 | 41,60 | 41,60 | 41,60 | 258,00 |
| | | федеральный бюджет (субсидии, субвенции, иные межбюджетные трансферты) | - | 0,00 | 0,00 | 0,00 | 0,00 | 0,00 | 0,00 | 0,00 | 0,00 |
| | | краевой бюджет | 785 | 10,00 | 40,00 | 41,60 | 41,60 | 41,60 | 41,60 | 41,60 | 258,00 |
| | | бюджет муниципальных образований | - | 0,00 | 0,00 | 0,00 | 0,00 | 0,00 | 0,00 | 0,00 | 0,00 |
| | | государственные внебюджетные фонды Российской Федерации | - | 0,00 | 0,00 | 0,00 | 0,00 | 0,00 | 0,00 | 0,00 | 0,00 |
| | | территориальные государственные внебюджетные фонды | - | 0,00 | 0,00 | 0,00 | 0,00 | 0,00 | 0,00 | 0,00 | 0,00 |
| | | иные внебюджетные источники | - | 0,00 | 0,00 | 0,00 | 0,00 | 0,00 | 0,00 | 0,00 | 0,00 |
| 1.1.5. | Выплата вознаграждения гражданам, добровольно сдавшим незаконно хранящиеся у них оружие, боеприпасы, взрывчатые вещества и взрывные устройства | всего | 785 | 500,00 | 1300,00 | 547,70 | 547,70 | 547,70 | 547,70 | 547,70 | 4538,50 |
| | | федеральный бюджет (субсидии, субвенции, иные межбюджетные трансферты) | - | 0,00 | 0,00 | 0,00 | 0,00 | 0,00 | 0,00 | 0,00 | 0,00 |
| | | краевой бюджет | 785 | 500,00 | 1300,00 | 547,70 | 547,70 | 547,70 | 547,70 | 547,70 | 4538,50 |
| | | бюджет муниципальных образований | - | 0,00 | 0,00 | 0,00 | 0,00 | 0,00 | 0,00 | 0,00 | 0,00 |
| | | государственные внебюджетные фонды Российской Федерации | - | 0,00 | 0,00 | 0,00 | 0,00 | 0,00 | 0,00 | 0,00 | 0,00 |
| | | территориальные государственные внебюджетные фонды | - | 0,00 | 0,00 | 0,00 | 0,00 | 0,00 | 0,00 | 0,00 | 0,00 |
| | | иные внебюджетные источники | - | 0,00 | 0,00 | 0,00 | 0,00 | 0,00 | 0,00 | 0,00 | 0,00 |

| № п/п | Наименование подпрограммы, программы, принятой в соответствии с требованиями федерального законодательства в сфере реализации государственной программы | Источники ресурсного обеспечения | ГРБС | Оценка расходов (тыс. руб.), годы | | | | | | | |
|---|---|---|---|---|---|---|---|---|---|---|---|
| | | | | 2015 год | 2016 год | 2017 год | 2018 год | 2019 год | 2020 год | 2021 год | Всего |
| 1 | 2 | 3 | 4 | 5 | 6 | 7 | 8 | 9 | 10 | 11 | 12 |
| 1.1.6. | Подготовка и выпуск методической литературы, направленной на профилактику безнадзорности несовершеннолетних и работу с семьями воспитанников краевых государственных учреждений социального обслуживания семьи и детей | всего | 760 | 309,00 | 309,00 | 309,00 | 309,00 | 250,00 | 250,00 | 250,00 | 1986,00 |
| | | федеральный бюджет (субсидии, субвенции, иные межбюджетные трансферты) | - | 0,00 | 0,00 | 0,00 | 0,00 | 0,00 | 0,00 | 0,00 | 0,00 |
| | | краевой бюджет | 760 | 309,00 | 309,00 | 309,00 | 309,00 | 250,00 | 250,00 | 250,00 | 1986,00 |
| | | бюджет муниципальных образований | - | 0,00 | 0,00 | 0,00 | 0,00 | 0,00 | 0,00 | 0,00 | 0,00 |
| | | государственные внебюджетные фонды Российской Федерации | - | 0,00 | 0,00 | 0,00 | 0,00 | 0,00 | 0,00 | 0,00 | 0,00 |
| | | территориальные государственные внебюджетные фонды | - | 0,00 | 0,00 | 0,00 | 0,00 | 0,00 | 0,00 | 0,00 | 0,00 |
| | | иные внебюджетные источники | - | 0,00 | 0,00 | 0,00 | 0,00 | 0,00 | 0,00 | 0,00 | 0,00 |
| 1.1.7. | Организация и проведение краевого конкурса среди учреждений клубного типа на лучший сценарий и проведение массового мероприятия для детей по правовому информированию, направленного на профилактику правонарушений | всего | 765 | 320,00 | 0,00 | 0,00 | 0,00 | 0,00 | 0,00 | 0,00 | 320,00 |
| | | федеральный бюджет (субсидии, субвенции, иные межбюджетные трансферты) | - | 0,00 | 0,00 | 0,00 | 0,00 | 0,00 | 0,00 | 0,00 | 0,00 |
| | | краевой бюджет | 765 | 320,00 | 0,00 | 0,00 | 0,00 | 0,00 | 0,00 | 0,00 | 320,00 |
| | | бюджет муниципальных образований | - | 0,00 | 0,00 | 0,00 | 0,00 | 0,00 | 0,00 | 0,00 | 0,00 |
| | | государственные внебюджетные фонды Российской Федерации | - | 0,00 | 0,00 | 0,00 | 0,00 | 0,00 | 0,00 | 0,00 | 0,00 |
| | | территориальные государственные внебюджетные фонды | - | 0,00 | 0,00 | 0,00 | 0,00 | 0,00 | 0,00 | 0,00 | 0,00 |
| | | иные внебюджетные источники | - | 0,00 | 0,00 | 0,00 | 0,00 | 0,00 | 0,00 | 0,00 | 0,00 |
| 1.1.8. | Организация и проведение выездных тематических концертов, передвижных выставок работ изобразительного искусства, творческих встреч с талантливыми сверстниками, деятелями искусств, направленных на профилактику правонарушений | всего | 765 | 693,90 | 0,00 | 0,00 | 0,00 | 0,00 | 0,00 | 0,00 | 693,90 |
| | | федеральный бюджет (субсидии, субвенции, иные межбюджетные трансферты) | - | 0,00 | 0,00 | 0,00 | 0,00 | 0,00 | 0,00 | 0,00 | 0,00 |
| | | краевой бюджет | 765 | 693,90 | 0,00 | 0,00 | 0,00 | 0,00 | 0,00 | 0,00 | 693,90 |
| | | бюджет муниципальных образований | - | 0,00 | 0,00 | 0,00 | 0,00 | 0,00 | 0,00 | 0,00 | 0,00 |
| | | государственные внебюджетные фонды Российской Федерации | - | 0,00 | 0,00 | 0,00 | 0,00 | 0,00 | 0,00 | 0,00 | 0,00 |
| | | территориальные государственные внебюджетные фонды | - | 0,00 | 0,00 | 0,00 | 0,00 | 0,00 | 0,00 | 0,00 | 0,00 |
| | | иные внебюджетные источники | - | 0,00 | 0,00 | 0,00 | 0,00 | 0,00 | 0,00 | 0,00 | 0,00 |
| 1.1.9. | Проведение социологических опросов населения Приморского края для определения оценки населением уровня безопасности на улицах и в других общественных местах | всего | 789 | 199,50 | 0,00 | 0,00 | 0,00 | 0,00 | 0,00 | 0,00 | 199,50 |
| | | федеральный бюджет (субсидии, субвенции, иные межбюджетные трансферты) | - | 0,00 | 0,00 | 0,00 | 0,00 | 0,00 | 0,00 | 0,00 | 0,00 |
| | | краевой бюджет | 789 | 199,50 | 0,00 | 0,00 | 0,00 | 0,00 | 0,00 | 0,00 | 199,50 |
| | | бюджет муниципальных образований | - | 0,00 | 0,00 | 0,00 | 0,00 | 0,00 | 0,00 | 0,00 | 0,00 |
| | | государственные внебюджетные фонды Российской Федерации | - | 0,00 | 0,00 | 0,00 | 0,00 | 0,00 | 0,00 | 0,00 | 0,00 |
| | | территориальные государственные внебюджетные фонды | - | 0,00 | 0,00 | 0,00 | 0,00 | 0,00 | 0,00 | 0,00 | 0,00 |
| | | иные внебюджетные источники | - | 0,00 | 0,00 | 0,00 | 0,00 | 0,00 | 0,00 | 0,00 | 0,00 |
| 1.1.10. | Проведение мониторинга наркоситуации на территории Приморского края | всего | X | 600,00 | 600,00 | 600,00 | 600,00 | 600,00 | 600,00 | 600,00 | 4200,00 |
| | | | 761 | 600,00 | 600,00 | 0,00 | 0,00 | 0,00 | 0,00 | 0,00 | 1200,00 |
| | | | 789 | 0,00 | 0,00 | 600,00 | 600,00 | 600,00 | 600,00 | 600,00 | 3000,00 |
| | | федеральный бюджет (субсидии, субвенции, иные межбюджетные трансферты) | - | 0,00 | 0,00 | 0,00 | 0,00 | 0,00 | 0,00 | 0,00 | 0,00 |
| | | краевой бюджет | X | 600,00 | 600,00 | 600,00 | 600,00 | 600,00 | 600,00 | 600,00 | 4200,00 |
| | | | 761 | 600,00 | 600,00 | 0,00 | 0,00 | 0,00 | 0,00 | 0,00 | 1200,00 |
| | | | 789 | 0,00 | 0,00 | 600,00 | 600,00 | 600,00 | 600,00 | 600,00 | 3000,00 |
| | | бюджет муниципальных образований | - | 0,00 | 0,00 | 0,00 | 0,00 | 0,00 | 0,00 | 0,00 | 0,00 |
| | | государственные внебюджетные фонды Российской Федерации | - | 0,00 | 0,00 | 0,00 | 0,00 | 0,00 | 0,00 | 0,00 | 0,00 |
| | | территориальные государственные внебюджетные фонды | - | 0,00 | 0,00 | 0,00 | 0,00 | 0,00 | 0,00 | 0,00 | 0,00 |
| | | иные внебюджетные источники | - | 0,00 | 0,00 | 0,00 | 0,00 | 0,00 | 0,00 | 0,00 | 0,00 |
| 1.1.11. | Организация и проведение обучающих семинаров по программам профилактики наркомании для сотрудников организаций, непосредственно работающих с детьми и молодёжью, в том числе: исполнение судебных актов, предусматривающих обращение взыскания на средства краевого бюджета | всего | 759 | 200,00 | 947,77 | 500,00 | 500,00 | 0,00 | 0,00 | 0,00 | 2147,77 |
| | | федеральный бюджет (субсидии, субвенции, иные межбюджетные трансферты) | - | 0,00 | 0,00 | 0,00 | 0,00 | 0,00 | 0,00 | 0,00 | 0,00 |
| | | краевой бюджет | 759 | 200,00 | 947,77 | 500,00 | 500,00 | 0,00 | 0,00 | 0,00 | 2147,77 |
| | | бюджет муниципальных образований | - | 0,00 | 0,00 | 0,00 | 0,00 | 0,00 | 0,00 | 0,00 | 0,00 |
| | | государственные внебюджетные фонды Российской Федерации | - | 0,00 | 0,00 | 0,00 | 0,00 | 0,00 | 0,00 | 0,00 | 0,00 |
| | | территориальные государственные внебюджетные фонды | - | 0,00 | 0,00 | 0,00 | 0,00 | 0,00 | 0,00 | 0,00 | 0,00 |
| | | иные внебюджетные источники | - | 0,00 | 0,00 | 0,00 | 0,00 | 0,00 | 0,00 | 0,00 | 0,00 |
| 1.1.12. | Оборудование площадок, приобретение тренажерных комплексов для государственного образовательного автономного учреждения дополнительного образования детей «Детско-юношеский центр Приморского края» для профилактики наркомании | всего | 759 | 500,00 | 500,00 | 0,00 | 0,00 | 0,00 | 0,00 | 0,00 | 1000,00 |
| | | федеральный бюджет (субсидии, субвенции, иные межбюджетные трансферты) | - | 0,00 | 0,00 | 0,00 | 0,00 | 0,00 | 0,00 | 0,00 | 0,00 |
| | | краевой бюджет | 759 | 500,00 | 500,00 | 0,00 | 0,00 | 0,00 | 0,00 | 0,00 | 1000,00 |
| | | бюджет муниципальных образований | - | 0,00 | 0,00 | 0,00 | 0,00 | 0,00 | 0,00 | 0,00 | 0,00 |
| | | государственные внебюджетные фонды Российской Федерации | - | 0,00 | 0,00 | 0,00 | 0,00 | 0,00 | 0,00 | 0,00 | 0,00 |
| | | территориальные государственные внебюджетные фонды | - | 0,00 | 0,00 | 0,00 | 0,00 | 0,00 | 0,00 | 0,00 | 0,00 |
| | | иные внебюджетные источники | - | 0,00 | 0,00 | 0,00 | 0,00 | 0,00 | 0,00 | 0,00 | 0,00 |
| 1.1.13. | Оказание услуг по обработке и анализу результатов социально-психологического тестирования обучающихся в общеобразовательных организациях и профессиональных образовательных организациях на предмет раннего выявления потребления наркотических средств и психотропных веществ | всего | X | 500,00 | 500,00 | 200,00 | 186,85 | 400,00 | 200,00 | 200,00 | 2186,85 |
| | | | 759 | 500,00 | 500,00 | 200,00 | 0,00 | 0,00 | 0,00 | 0,00 | 1200,00 |
| | | | 789 | 0,00 | 0,00 | 0,00 | 186,85 | 400,00 | 200,00 | 200,00 | 986,85 |
| | | федеральный бюджет (субсидии, субвенции, иные межбюджетные трансферты) | - | 0,00 | 0,00 | 0,00 | 0,00 | 0,00 | 0,00 | 0,00 | 0,00 |
| | | краевой бюджет | X | 500,00 | 500,00 | 200,00 | 186,85 | 400,00 | 200,00 | 200,00 | 2186,85 |
| | | | 759 | 500,00 | 500,00 | 200,00 | 0,00 | 0,00 | 0,00 | 0,00 | 1200,00 |
| | | | 789 | 0,00 | 0,00 | 0,00 | 186,85 | 400,00 | 200,00 | 200,00 | 986,85 |
| | | бюджет муниципальных образований | - | 0,00 | 0,00 | 0,00 | 0,00 | 0,00 | 0,00 | 0,00 | 0,00 |
| | | государственные внебюджетные фонды Российской Федерации | - | 0,00 | 0,00 | 0,00 | 0,00 | 0,00 | 0,00 | 0,00 | 0,00 |
| | | территориальные государственные внебюджетные фонды | - | 0,00 | 0,00 | 0,00 | 0,00 | 0,00 | 0,00 | 0,00 | 0,00 |
| | | иные внебюджетные источники | - | 0,00 | 0,00 | 0,00 | 0,00 | 0,00 | 0,00 | 0,00 | 0,00 |
| 1.1.14. | Организация и проведение медицинских осмотров обучающихся в общеобразовательных организациях и профессиональных образовательных организациях, а также образовательных организациях высшего образования на предмет раннего выявления потребления наркотических средств и психотропных веществ | всего | 761 | 4000,00 | 4590,00 | 4590,00 | 4590,00 | 0,00 | 0,00 | 0,00 | 17770,00 |
| | | федеральный бюджет (субсидии, субвенции, иные межбюджетные трансферты) | - | 0,00 | 0,00 | 0,00 | 0,00 | 0,00 | 0,00 | 0,00 | 0,00 |
| | | краевой бюджет | 761 | 4000,00 | 4590,00 | 4590,00 | 4590,00 | 0,00 | 0,00 | 0,00 | 17770,00 |
| | | бюджет муниципальных образований | - | 0,00 | 0,00 | 0,00 | 0,00 | 0,00 | 0,00 | 0,00 | 0,00 |
| | | государственные внебюджетные фонды Российской Федерации | - | 0,00 | 0,00 | 0,00 | 0,00 | 0,00 | 0,00 | 0,00 | 0,00 |
| | | территориальные государственные внебюджетные фонды | - | 0,00 | 0,00 | 0,00 | 0,00 | 0,00 | 0,00 | 0,00 | 0,00 |
| | | иные внебюджетные источники | - | 0,00 | 0,00 | 0,00 | 0,00 | 0,00 | 0,00 | 0,00 | 0,00 |
| 1.1.15. | Обеспечение государственных медицинских организаций Приморского края реагентами и расходными материалами для определения наркотических средств и их метаболитов в организме человека | всего | 761 | 1900,00 | 1900,00 | 2900,00 | 1900,00 | 1900,00 | 1900,00 | 1900,00 | 14300,00 |
| | | федеральный бюджет (субсидии, субвенции, иные межбюджетные трансферты) | - | 0,00 | 0,00 | 0,00 | 0,00 | 0,00 | 0,00 | 0,00 | 0,00 |
| | | краевой бюджет | 761 | 1900,00 | 1900,00 | 2900,00 | 1900,00 | 1900,00 | 1900,00 | 1900,00 | 14300,00 |
| | | бюджет муниципальных образований | - | 0,00 | 0,00 | 0,00 | 0,00 | 0,00 | 0,00 | 0,00 | 0,00 |
| | | государственные внебюджетные фонды Российской Федерации | - | 0,00 | 0,00 | 0,00 | 0,00 | 0,00 | 0,00 | 0,00 | 0,00 |
| | | территориальные государственные внебюджетные фонды | - | 0,00 | 0,00 | 0,00 | 0,00 | 0,00 | 0,00 | 0,00 | 0,00 |
| | | иные внебюджетные источники | - | 0,00 | 0,00 | 0,00 | 0,00 | 0,00 | 0,00 | 0,00 | 0,00 |

| № п/п | Наименование подпрограммы, программы, принятой в соответствии с требованиями федерального законодательства в сфере реализации государственной программы | Источники ресурсного обеспечения | ГРБС | Оценка расходов (тыс. руб.), годы | | | | | | | |
|---|---|---|---|---|---|---|---|---|---|---|---|
| | | | | 2015 год | 2016 год | 2017 год | 2018 год | 2019 год | 2020 год | 2021 год | Всего |
| 1 | 2 | 3 | 4 | 5 | 6 | 7 | 8 | 9 | 10 | 11 | 12 |
| 1.1.16. | Приобретение и оснащение краевых государственных бюджетных учреждений здравоохранения лабораторным и реабилитационным оборудованием для диагностики и организации реабилитационного процесса | всего | 761 | 0,00 | 770,00 | 770,00 | 770,00 | 770,00 | 770,00 | 770,00 | 4620,00 |
| | | федеральный бюджет (субсидии, субвенции, иные межбюджетные трансферты) | - | 0,00 | 0,00 | 0,00 | 0,00 | 0,00 | 0,00 | 0,00 | 0,00 |
| | | краевой бюджет | 761 | 0,00 | 770,00 | 770,00 | 770,00 | 770,00 | 770,00 | 770,00 | 4620,00 |
| | | бюджет муниципальных образований | - | 0,00 | 0,00 | 0,00 | 0,00 | 0,00 | 0,00 | 0,00 | 0,00 |
| | | государственные внебюджетные фонды Российской Федерации | - | 0,00 | 0,00 | 0,00 | 0,00 | 0,00 | 0,00 | 0,00 | 0,00 |
| | | территориальные государственные внебюджетные фонды | - | 0,00 | 0,00 | 0,00 | 0,00 | 0,00 | 0,00 | 0,00 | 0,00 |
| | | иные внебюджетные источники | - | 0,00 | 0,00 | 0,00 | 0,00 | 0,00 | 0,00 | 0,00 | 0,00 |
| 1.1.17. | Приобретение и оснащение государственных бюджетных учреждений здравоохранения наркологического профиля лабораторным и диагностическим оборудованием, компьютерной техникой | всего | 761 | 4700,00 | 0,00 | 5000,00 | 0,00 | 0,00 | 0,00 | 0,00 | 9700,00 |
| | | федеральный бюджет (субсидии, субвенции, иные межбюджетные трансферты) | - | 0,00 | 0,00 | 0,00 | 0,00 | 0,00 | 0,00 | 0,00 | 0,00 |
| | | краевой бюджет | 761 | 4700,00 | 0,00 | 5000,00 | 0,00 | 0,00 | 0,00 | 0,00 | 9700,00 |
| | | бюджет муниципальных образований | - | 0,00 | 0,00 | 0,00 | 0,00 | 0,00 | 0,00 | 0,00 | 0,00 |
| | | государственные внебюджетные фонды Российской Федерации | - | 0,00 | 0,00 | 0,00 | 0,00 | 0,00 | 0,00 | 0,00 | 0,00 |
| | | территориальные государственные внебюджетные фонды | - | 0,00 | 0,00 | 0,00 | 0,00 | 0,00 | 0,00 | 0,00 | 0,00 |
| | | иные внебюджетные источники | - | 0,00 | 0,00 | 0,00 | 0,00 | 0,00 | 0,00 | 0,00 | 0,00 |
| 1.1.18. | Проведение социологических опросов населения Приморского края для оценки уровня коррупции и эффективности принимаемых антикоррупционных мер | всего | 789 | 195,50 | 0,00 | 0,00 | 0,00 | 0,00 | 0,00 | 0,00 | 195,50 |
| | | федеральный бюджет (субсидии, субвенции, иные межбюджетные трансферты) | - | 0,00 | 0,00 | 0,00 | 0,00 | 0,00 | 0,00 | 0,00 | 0,00 |
| | | краевой бюджет | 789 | 195,50 | 0,00 | 0,00 | 0,00 | 0,00 | 0,00 | 0,00 | 195,50 |
| | | бюджет муниципальных образований | - | 0,00 | 0,00 | 0,00 | 0,00 | 0,00 | 0,00 | 0,00 | 0,00 |
| | | государственные внебюджетные фонды Российской Федерации | - | 0,00 | 0,00 | 0,00 | 0,00 | 0,00 | 0,00 | 0,00 | 0,00 |
| | | территориальные государственные внебюджетные фонды | - | 0,00 | 0,00 | 0,00 | 0,00 | 0,00 | 0,00 | 0,00 | 0,00 |
| | | иные внебюджетные источники | - | 0,00 | 0,00 | 0,00 | 0,00 | 0,00 | 0,00 | 0,00 | 0,00 |
| 1.1.19. | Реализация информационных мероприятий по профилактике правонарушений, коррупции, борьбе с преступностью | всего | 771 | 0,00 | 3654,23 | 3836,22 | 3231,40 | 4000,00 | 4000,00 | 4000,00 | 22721,85 |
| | | федеральный бюджет (субсидии, субвенции, иные межбюджетные трансферты) | - | 0,00 | 0,00 | 0,00 | 0,00 | 0,00 | 0,00 | 0,00 | 0,00 |
| | | краевой бюджет | 771 | 0,00 | 3654,23 | 3836,22 | 3231,40 | 4000,00 | 4000,00 | 4000,00 | 22721,85 |
| | | бюджет муниципальных образований | - | 0,00 | 0,00 | 0,00 | 0,00 | 0,00 | 0,00 | 0,00 | 0,00 |
| | | государственные внебюджетные фонды Российской Федерации | - | 0,00 | 0,00 | 0,00 | 0,00 | 0,00 | 0,00 | 0,00 | 0,00 |
| | | территориальные государственные внебюджетные фонды | - | 0,00 | 0,00 | 0,00 | 0,00 | 0,00 | 0,00 | 0,00 | 0,00 |
| | | иные внебюджетные источники | - | 0,00 | 0,00 | 0,00 | 0,00 | 0,00 | 0,00 | 0,00 | 0,00 |
| 1.1.20. | Выплата единовременных пособий народным дружинникам и членам семей погибших (умерших) народных дружинников в связи с участием их в охране общественного порядка | всего | 785 | 0,00 | 0,00 | 100,00 | 100,00 | 100,00 | 100,00 | 100,00 | 500,00 |
| | | федеральный бюджет (субсидии, субвенции, иные межбюджетные трансферты) | - | 0,00 | 0,00 | 0,00 | 0,00 | 0,00 | 0,00 | 0,00 | 0,00 |
| | | краевой бюджет | 785 | 0,00 | 0,00 | 100,00 | 100,00 | 100,00 | 100,00 | 100,00 | 500,00 |
| | | бюджет муниципальных образований | - | 0,00 | 0,00 | 0,00 | 0,00 | 0,00 | 0,00 | 0,00 | 0,00 |
| | | государственные внебюджетные фонды Российской Федерации | - | 0,00 | 0,00 | 0,00 | 0,00 | 0,00 | 0,00 | 0,00 | 0,00 |
| | | территориальные государственные внебюджетные фонды | - | 0,00 | 0,00 | 0,00 | 0,00 | 0,00 | 0,00 | 0,00 | 0,00 |
| | | иные внебюджетные источники | - | 0,00 | 0,00 | 0,00 | 0,00 | 0,00 | 0,00 | 0,00 | 0,00 |
| 1.1.21. | Проведение профильных смен для подростков «группы риска» по формированию установок здорового образа жизни | всего | 759 | 0,00 | 0,00 | 500,00 | 500,00 | 0,00 | 0,00 | 0,00 | 1000,00 |
| | | федеральный бюджет (субсидии, субвенции, иные межбюджетные трансферты) | - | 0,00 | 0,00 | 0,00 | 0,00 | 0,00 | 0,00 | 0,00 | 0,00 |
| | | краевой бюджет | 759 | 0,00 | 0,00 | 500,00 | 500,00 | 0,00 | 0,00 | 0,00 | 1000,00 |
| | | бюджет муниципальных образований | - | 0,00 | 0,00 | 0,00 | 0,00 | 0,00 | 0,00 | 0,00 | 0,00 |
| | | государственные внебюджетные фонды Российской Федерации | - | 0,00 | 0,00 | 0,00 | 0,00 | 0,00 | 0,00 | 0,00 | 0,00 |
| | | территориальные государственные внебюджетные фонды | - | 0,00 | 0,00 | 0,00 | 0,00 | 0,00 | 0,00 | 0,00 | 0,00 |
| | | иные внебюджетные источники | - | 0,00 | 0,00 | 0,00 | 0,00 | 0,00 | 0,00 | 0,00 | 0,00 |
| 1.1.22. | Исполнение судебных актов и решений налоговых органов | всего | 785 | 0,00 | 0,00 | 0,00 | 0,00 | 0,00 | 0,00 | 0,00 | 0,00 |
| | | федеральный бюджет (субсидии, субвенции, иные межбюджетные трансферты) | - | 0,00 | 0,00 | 0,00 | 0,00 | 0,00 | 0,00 | 0,00 | 0,00 |
| | | краевой бюджет | 785 | 0,00 | 0,00 | 0,00 | 0,00 | 0,00 | 0,00 | 0,00 | 0,00 |
| | | бюджет муниципальных образований | - | 0,00 | 0,00 | 0,00 | 0,00 | 0,00 | 0,00 | 0,00 | 0,00 |
| | | государственные внебюджетные фонды Российской Федерации | - | 0,00 | 0,00 | 0,00 | 0,00 | 0,00 | 0,00 | 0,00 | 0,00 |
| | | территориальные государственные внебюджетные фонды | - | 0,00 | 0,00 | 0,00 | 0,00 | 0,00 | 0,00 | 0,00 | 0,00 |
| | | иные внебюджетные источники | - | 0,00 | 0,00 | 0,00 | 0,00 | 0,00 | 0,00 | 0,00 | 0,00 |
| 1.2. | Основное мероприятие «Социальная профилактика, популяризация здорового образа жизни» | всего | X | 1699,10 | 4368,20 | 4478,97 | 4163,67 | 4297,00 | 3800,00 | 3800,00 | 26606,94 |
| | | | 759 | 194,00 | 194,00 | 194,00 | 194,00 | 0,00 | 0,00 | 0,00 | 776,00 |
| | | | 761 | 520,00 | 800,00 | 800,00 | 800,00 | 800,00 | 800,00 | 800,00 | 5320,00 |
| | | | 765 | 488,10 | 0,00 | 0,00 | 0,00 | 0,00 | 0,00 | 0,00 | 488,10 |
| | | | 771 | 0,00 | 2877,20 | 2987,97 | 2672,67 | 3000,00 | 3000,00 | 3000,00 | 17537,84 |
| | | | 774 | 497,00 | 497,00 | 497,00 | 497,00 | 497,00 | 0,00 | 0,00 | 2485,00 |
| | | федеральный бюджет (субсидии, субвенции, иные межбюджетные трансферты) | - | 0,00 | 0,00 | 0,00 | 0,00 | 0,00 | 0,00 | 0,00 | 0,00 |
| | | краевой бюджет | X | 1699,10 | 4368,20 | 4478,97 | 4163,67 | 4297,00 | 3800,00 | 3800,00 | 26606,94 |
| | | | 759 | 194,00 | 194,00 | 194,00 | 194,00 | 0,00 | 0,00 | 0,00 | 776,00 |
| | | | 761 | 520,00 | 800,00 | 800,00 | 800,00 | 800,00 | 800,00 | 800,00 | 5320,00 |
| | | | 765 | 488,10 | 0,00 | 0,00 | 0,00 | 0,00 | 0,00 | 0,00 | 488,10 |
| | | | 771 | 0,00 | 2877,20 | 2987,97 | 2672,67 | 3000,00 | 3000,00 | 3000,00 | 17537,84 |
| | | | 774 | 497,00 | 497,00 | 497,00 | 497,00 | 497,00 | 0,00 | 0,00 | 2485,00 |
| | | бюджет муниципальных образований | - | 0,00 | 0,00 | 0,00 | 0,00 | 0,00 | 0,00 | 0,00 | 0,00 |
| | | государственные внебюджетные фонды Российской Федерации | - | 0,00 | 0,00 | 0,00 | 0,00 | 0,00 | 0,00 | 0,00 | 0,00 |
| | | территориальные государственные внебюджетные фонды | - | 0,00 | 0,00 | 0,00 | 0,00 | 0,00 | 0,00 | 0,00 | 0,00 |
| | | иные внебюджетные источники | - | 0,00 | 0,00 | 0,00 | 0,00 | 0,00 | 0,00 | 0,00 | 0,00 |
| 1.2.1. | Изготовление и размещение на телеканалах Приморского края видеороликов, а также изготовление и размещение полиграфической продукции, подготовка и публикация в печатных средствах массовой информации материалов по предупреждению социально значимых заболеваний и формированию мотивации к ведению здорового образа жизни, направленных на профилактику правонарушений | всего | 761 | 520,00 | 800,00 | 800,00 | 800,00 | 800,00 | 800,00 | 800,00 | 5320,00 |
| | | федеральный бюджет (субсидии, субвенции, иные межбюджетные трансферты) | - | 0,00 | 0,00 | 0,00 | 0,00 | 0,00 | 0,00 | 0,00 | 0,00 |
| | | краевой бюджет | 761 | 520,00 | 800,00 | 800,00 | 800,00 | 800,00 | 800,00 | 800,00 | 5320,00 |
| | | бюджет муниципальных образований | - | 0,00 | 0,00 | 0,00 | 0,00 | 0,00 | 0,00 | 0,00 | 0,00 |
| | | государственные внебюджетные фонды Российской Федерации | - | 0,00 | 0,00 | 0,00 | 0,00 | 0,00 | 0,00 | 0,00 | 0,00 |
| | | территориальные государственные внебюджетные фонды | - | 0,00 | 0,00 | 0,00 | 0,00 | 0,00 | 0,00 | 0,00 | 0,00 |
| | | иные внебюджетные источники | - | 0,00 | 0,00 | 0,00 | 0,00 | 0,00 | 0,00 | 0,00 | 0,00 |
| 1.2.2. | Организация и проведение краевого фестиваля подростковой уличной культуры, направленного на профилактику правонарушений | всего | 765 | 0,00 | 0,00 | 0,00 | 0,00 | 0,00 | 0,00 | 0,00 | 0,00 |
| | | федеральный бюджет (субсидии, субвенции, иные межбюджетные трансферты) | - | 0,00 | 0,00 | 0,00 | 0,00 | 0,00 | 0,00 | 0,00 | 0,00 |
| | | краевой бюджет | 765 | 0,00 | 0,00 | 0,00 | 0,00 | 0,00 | 0,00 | 0,00 | 0,00 |
| | | бюджет муниципальных образований | - | 0,00 | 0,00 | 0,00 | 0,00 | 0,00 | 0,00 | 0,00 | 0,00 |
| | | государственные внебюджетные фонды Российской Федерации | - | 0,00 | 0,00 | 0,00 | 0,00 | 0,00 | 0,00 | 0,00 | 0,00 |
| | | территориальные государственные внебюджетные фонды | - | 0,00 | 0,00 | 0,00 | 0,00 | 0,00 | 0,00 | 0,00 | 0,00 |
| | | иные внебюджетные источники | - | 0,00 | 0,00 | 0,00 | 0,00 | 0,00 | 0,00 | 0,00 | 0,00 |

| № п/п | Наименование подпрограммы, программы, принятой в соответствии с требованиями федерального законодательства в сфере реализации государственной программы | Источники ресурсного обеспечения | ГРБС | Оценка расходов (тыс. руб.), годы | | | | | | | |
|---|---|---|---|---|---|---|---|---|---|---|---|
| | | | | 2015 год | 2016 год | 2017 год | 2018 год | 2019 год | 2020 год | 2021 год | Всего |
| 1 | 2 | 3 | 4 | 5 | 6 | 7 | 8 | 9 | 10 | 11 | 12 |
| 1.2.3. | Организация и проведение семинаров-практикумов, творческих лабораторий для специалистов культурно-досуговых учреждений по организации профилактической работы среди населения и популяризации здорового образа жизни, направленных на профилактику правонарушений | всего | 765 | 488,10 | 0,00 | 0,00 | 0,00 | 0,00 | 0,00 | 0,00 | 488,10 |
| | | федеральный бюджет (субсидии, субвенции, иные межбюджетные трансферты) | - | 0,00 | 0,00 | 0,00 | 0,00 | 0,00 | 0,00 | 0,00 | 0,00 |
| | | краевой бюджет | 765 | 488,10 | 0,00 | 0,00 | 0,00 | 0,00 | 0,00 | 0,00 | 488,10 |
| | | бюджет муниципальных образований | - | 0,00 | 0,00 | 0,00 | 0,00 | 0,00 | 0,00 | 0,00 | 0,00 |
| | | государственные внебюджетные фонды Российской Федерации | - | 0,00 | 0,00 | 0,00 | 0,00 | 0,00 | 0,00 | 0,00 | 0,00 |
| | | территориальные государственные внебюджетные фонды | - | 0,00 | 0,00 | 0,00 | 0,00 | 0,00 | 0,00 | 0,00 | 0,00 |
| | | иные внебюджетные источники | - | 0,00 | 0,00 | 0,00 | 0,00 | 0,00 | 0,00 | 0,00 | 0,00 |
| 1.2.4. | Подготовка и выпуск методических пособий для учителей общеобразовательных организаций и родителей по формированию у детей и подростков мотивации к ведению здорового образа жизни, профилактике правонарушений | всего | 759 | 194,00 | 194,00 | 194,00 | 194,00 | 0,00 | 0,00 | 0,00 | 776,00 |
| | | федеральный бюджет (субсидии, субвенции, иные межбюджетные трансферты) | - | 0,00 | 0,00 | 0,00 | 0,00 | 0,00 | 0,00 | 0,00 | 0,00 |
| | | краевой бюджет | 759 | 194,00 | 194,00 | 194,00 | 194,00 | 0,00 | 0,00 | 0,00 | 776,00 |
| | | бюджет муниципальных образований | - | 0,00 | 0,00 | 0,00 | 0,00 | 0,00 | 0,00 | 0,00 | 0,00 |
| | | государственные внебюджетные фонды Российской Федерации | - | 0,00 | 0,00 | 0,00 | 0,00 | 0,00 | 0,00 | 0,00 | 0,00 |
| | | территориальные государственные внебюджетные фонды | - | 0,00 | 0,00 | 0,00 | 0,00 | 0,00 | 0,00 | 0,00 | 0,00 |
| | | иные внебюджетные источники | - | 0,00 | 0,00 | 0,00 | 0,00 | 0,00 | 0,00 | 0,00 | 0,00 |
| 1.2.5. | Организация и проведение обучающих семинаров по программам профилактики наркомании для членов молодежных объединений по принципу «ровесник-ровеснику» | всего | 774 | 300,00 | 300,00 | 300,00 | 300,00 | 300,00 | 0,00 | 0,00 | 1500,00 |
| | | федеральный бюджет (субсидии, субвенции, иные межбюджетные трансферты) | - | 0,00 | 0,00 | 0,00 | 0,00 | 0,00 | 0,00 | 0,00 | 0,00 |
| | | краевой бюджет | 774 | 300,00 | 300,00 | 300,00 | 300,00 | 300,00 | 0,00 | 0,00 | 1500,00 |
| | | бюджет муниципальных образований | - | 0,00 | 0,00 | 0,00 | 0,00 | 0,00 | 0,00 | 0,00 | 0,00 |
| | | государственные внебюджетные фонды Российской Федерации | - | 0,00 | 0,00 | 0,00 | 0,00 | 0,00 | 0,00 | 0,00 | 0,00 |
| | | территориальные государственные внебюджетные фонды | - | 0,00 | 0,00 | 0,00 | 0,00 | 0,00 | 0,00 | 0,00 | 0,00 |
| | | иные внебюджетные источники | - | 0,00 | 0,00 | 0,00 | 0,00 | 0,00 | 0,00 | 0,00 | 0,00 |
| 1.2.6. | Организация и проведение молодежного форума «Молодежь Приморья без наркотиков» | всего | 774 | 197,00 | 197,00 | 197,00 | 197,00 | 197,00 | 0,00 | 0,00 | 985,00 |
| | | федеральный бюджет (субсидии, субвенции, иные межбюджетные трансферты) | - | 0,00 | 0,00 | 0,00 | 0,00 | 0,00 | 0,00 | 0,00 | 0,00 |
| | | краевой бюджет | 774 | 197,00 | 197,00 | 197,00 | 197,00 | 197,00 | 0,00 | 0,00 | 985,00 |
| | | бюджет муниципальных образований | - | 0,00 | 0,00 | 0,00 | 0,00 | 0,00 | 0,00 | 0,00 | 0,00 |
| | | государственные внебюджетные фонды Российской Федерации | - | 0,00 | 0,00 | 0,00 | 0,00 | 0,00 | 0,00 | 0,00 | 0,00 |
| | | территориальные государственные внебюджетные фонды | - | 0,00 | 0,00 | 0,00 | 0,00 | 0,00 | 0,00 | 0,00 | 0,00 |
| | | иные внебюджетные источники | - | 0,00 | 0,00 | 0,00 | 0,00 | 0,00 | 0,00 | 0,00 | 0,00 |
| 1.2.7. | Организация бесплатного проката спектакля антинаркотической, антиалкогольной направленности | всего | 765 | 0,00 | 0,00 | 0,00 | 0,00 | 0,00 | 0,00 | 0,00 | 0,00 |
| | | федеральный бюджет (субсидии, субвенции, иные межбюджетные трансферты) | - | 0,00 | 0,00 | 0,00 | 0,00 | 0,00 | 0,00 | 0,00 | 0,00 |
| | | краевой бюджет | 765 | 0,00 | 0,00 | 0,00 | 0,00 | 0,00 | 0,00 | 0,00 | 0,00 |
| | | бюджет муниципальных образований | - | 0,00 | 0,00 | 0,00 | 0,00 | 0,00 | 0,00 | 0,00 | 0,00 |
| | | государственные внебюджетные фонды Российской Федерации | - | 0,00 | 0,00 | 0,00 | 0,00 | 0,00 | 0,00 | 0,00 | 0,00 |
| | | территориальные государственные внебюджетные фонды | - | 0,00 | 0,00 | 0,00 | 0,00 | 0,00 | 0,00 | 0,00 | 0,00 |
| | | иные внебюджетные источники | - | 0,00 | 0,00 | 0,00 | 0,00 | 0,00 | 0,00 | 0,00 | 0,00 |
| 1.2.8. | Организация и проведение краевыми учреждениями культуры шефских концертов для воспитанников Находкинской воспитательной колонии | всего | 765 | 0,00 | 0,00 | 0,00 | 0,00 | 0,00 | 0,00 | 0,00 | 0,00 |
| | | федеральный бюджет (субсидии, субвенции, иные межбюджетные трансферты) | - | 0,00 | 0,00 | 0,00 | 0,00 | 0,00 | 0,00 | 0,00 | 0,00 |
| | | краевой бюджет | 765 | 0,00 | 0,00 | 0,00 | 0,00 | 0,00 | 0,00 | 0,00 | 0,00 |
| | | бюджет муниципальных образований | - | 0,00 | 0,00 | 0,00 | 0,00 | 0,00 | 0,00 | 0,00 | 0,00 |
| | | государственные внебюджетные фонды Российской Федерации | - | 0,00 | 0,00 | 0,00 | 0,00 | 0,00 | 0,00 | 0,00 | 0,00 |
| | | территориальные государственные внебюджетные фонды | - | 0,00 | 0,00 | 0,00 | 0,00 | 0,00 | 0,00 | 0,00 | 0,00 |
| | | иные внебюджетные источники | - | 0,00 | 0,00 | 0,00 | 0,00 | 0,00 | 0,00 | 0,00 | 0,00 |
| 1.2.9. | Подготовка и размещение в средствах массовой информации, на объектах наружной рекламы информационной продукции, изготовление полиграфической продукции по профилактике правонарушений и незаконного потребления наркотических средств и психотропных веществ | всего | 771 | 0,00 | 2877,20 | 2987,97 | 2672,67 | 3000,00 | 3000,00 | 3000,00 | 17537,84 |
| | | федеральный бюджет (субсидии, субвенции, иные межбюджетные трансферты) | - | 0,00 | 0,00 | 0,00 | 0,00 | 0,00 | 0,00 | 0,00 | 0,00 |
| | | краевой бюджет | 771 | 0,00 | 2877,20 | 2987,97 | 2672,67 | 3000,00 | 3000,00 | 3000,00 | 17537,84 |
| | | бюджет муниципальных образований | - | 0,00 | 0,00 | 0,00 | 0,00 | 0,00 | 0,00 | 0,00 | 0,00 |
| | | государственные внебюджетные фонды Российской Федерации | - | 0,00 | 0,00 | 0,00 | 0,00 | 0,00 | 0,00 | 0,00 | 0,00 |
| | | территориальные государственные внебюджетные фонды | - | 0,00 | 0,00 | 0,00 | 0,00 | 0,00 | 0,00 | 0,00 | 0,00 |
| | | иные внебюджетные источники | - | 0,00 | 0,00 | 0,00 | 0,00 | 0,00 | 0,00 | 0,00 | 0,00 |
| 1.3. | Основное мероприятие «Формирование нетерпимого отношения к проявлениям терроризма и экстре-мизма, повышение уровня антитеррористической защищенности на территории Приморского края» | всего | X | 2836,00 | 6978,16 | 13793,57 | 10447,28 | 55450,50 | 5256,00 | 5256,00 | 100017,51 |
| | | | 759 | 436,00 | 436,00 | 436,00 | 436,00 | 0,00 | 0,00 | 0,00 | 1744,00 |
| | | | 760 | 150,00 | 250,00 | 250,00 | 250,00 | 0,00 | 0,00 | 0,00 | 900,00 |
| | | | 765 | 0,00 | 1000,00 | 1000,00 | 6000,00 | 52304,50 | 0,00 | 0,00 | 60304,50 |
| | | | 771 | 0,00 | 2972,16 | 7149,57 | 2323,28 | 3000,00 | 3000,00 | 3000,00 | 21445,01 |
| | | | 785 | 0,00 | 0,00 | 0,00 | 1338,00 | 146,00 | 2256,00 | 2256,00 | 5996,00 |
| | | | 789 | 2250,00 | 2320,00 | 4958,00 | 100,00 | 0,00 | 0,00 | 0,00 | 9628,00 |
| | | федеральный бюджет (субсидии, субвенции, иные межбюджетные трансферты) | X | 0,00 | 0,00 | 7193,40 | 0,00 | 0,00 | 0,00 | 0,00 | 7193,40 |
| | | | 771 | 0,00 | 0,00 | 3541,40 | 0,00 | 0,00 | 0,00 | 0,00 | 3541,40 |
| | | | 789 | 0,00 | 0,00 | 3652,00 | 0,00 | 0,00 | 0,00 | 0,00 | 3652,00 |
| | | краевой бюджет | X | 2836,00 | 6978,16 | 6600,17 | 10447,28 | 55450,50 | 5256,00 | 5256,00 | 92824,11 |
| | | | 759 | 436,00 | 436,00 | 436,00 | 436,00 | 0,00 | 0,00 | 0,00 | 1744,00 |
| | | | 760 | 150,00 | 250,00 | 250,00 | 250,00 | 0,00 | 0,00 | 0,00 | 900,00 |
| | | | 765 | 0,00 | 1000,00 | 1000,00 | 6000,00 | 52304,50 | 0,00 | 0,00 | 60304,50 |
| | | | 771 | 0,00 | 2972,16 | 3608,17 | 2323,28 | 3000,00 | 3000,00 | 3000,00 | 17903,61 |
| | | | 785 | 0,00 | 0,00 | 0,00 | 1338,00 | 146,00 | 2256,00 | 2256,00 | 5996,00 |
| | | | 789 | 2250,00 | 2320,00 | 1306,00 | 100,00 | 0,00 | 0,00 | 0,00 | 5976,00 |
| | | бюджет муниципальных образований | - | 0,00 | 0,00 | 0,00 | 0,00 | 0,00 | 0,00 | 0,00 | 0,00 |
| | | государственные внебюджетные фонды Российской Федерации | - | 0,00 | 0,00 | 0,00 | 0,00 | 0,00 | 0,00 | 0,00 | 0,00 |
| | | территориальные государственные внебюджетные фонды | - | 0,00 | 0,00 | 0,00 | 0,00 | 0,00 | 0,00 | 0,00 | 0,00 |
| | | иные внебюджетные источники | - | 0,00 | 0,00 | 0,00 | 0,00 | 0,00 | 0,00 | 0,00 | 0,00 |
| 1.3.1. | Установка систем видеонаблюдения и автоматических заградительных устройств краевыми государственными учреждениями | всего | 760 | 150,00 | 250,00 | 250,00 | 250,00 | 0,00 | 0,00 | 0,00 | 900,00 |
| | | федеральный бюджет (субсидии, субвенции, иные межбюджетные трансферты) | - | 0,00 | 0,00 | 0,00 | 0,00 | 0,00 | 0,00 | 0,00 | 0,00 |
| | | краевой бюджет | 760 | 150,00 | 250,00 | 250,00 | 250,00 | 0,00 | 0,00 | 0,00 | 900,00 |
| | | бюджет муниципальных образований | - | 0,00 | 0,00 | 0,00 | 0,00 | 0,00 | 0,00 | 0,00 | 0,00 |
| | | государственные внебюджетные фонды Российской Федерации | - | 0,00 | 0,00 | 0,00 | 0,00 | 0,00 | 0,00 | 0,00 | 0,00 |
| | | территориальные государственные внебюджетные фонды | - | 0,00 | 0,00 | 0,00 | 0,00 | 0,00 | 0,00 | 0,00 | 0,00 |
| | | иные внебюджетные источники | - | 0,00 | 0,00 | 0,00 | 0,00 | 0,00 | 0,00 | 0,00 | 0,00 |

1 ЯНВАРЯ 2020 Г.•СРЕДА•№ 1 (1735)
ПРИМОРСКАЯ ГАЗЕТА

| № п/п | Наименование подпрограммы, программы, принятой в соответствии с требованиями федерального законодательства в сфере реализации государственной программы | Источники ресурсного обеспечения | ГРБС | Оценка расходов (тыс. руб.), годы | | | | | | | |
|---|---|---|---|---|---|---|---|---|---|---|---|
| | | | | 2015 год | 2016 год | 2017 год | 2018 год | 2019 год | 2020 год | 2021 год | Всего |
| 1 | 2 | 3 | 4 | 5 | 6 | 7 | 8 | 9 | 10 | 11 | 12 |
| 1.3.2. | Обучение (повышение квалификации) руководителей и работников краевых образовательных организаций по обеспечению мер безопасности при угрозе совершения террористического акта и минимизации его последствий, в том числе: исполнение судебных актов, предусматривающих обращение взыскания на средства краевого бюджета | всего | 759 | 179,38 | 175,00 | 175,00 | 175,00 | 0,00 | 0,00 | 0,00 | 704,38 |
| | | федеральный бюджет (субсидии, субвенции, иные межбюджетные трансферты) | - | 0,00 | 0,00 | 0,00 | 0,00 | 0,00 | 0,00 | 0,00 | 0,00 |
| | | краевой бюджет | 759 | 179,38 | 175,00 | 175,00 | 175,00 | 0,00 | 0,00 | 0,00 | 704,38 |
| | | бюджет муниципальных образований | - | 0,00 | 0,00 | 0,00 | 0,00 | 0,00 | 0,00 | 0,00 | 0,00 |
| | | государственные внебюджетные фонды Российской Федерации | - | 0,00 | 0,00 | 0,00 | 0,00 | 0,00 | 0,00 | 0,00 | 0,00 |
| | | территориальные государственные внебюджетные фонды | - | 0,00 | 0,00 | 0,00 | 0,00 | 0,00 | 0,00 | 0,00 | 0,00 |
| | | иные внебюджетные источники | - | 0,00 | 0,00 | 0,00 | 0,00 | 0,00 | 0,00 | 0,00 | 0,00 |
| 1.3.3. | Укрепление антитеррористической защищенности объектов культурной сферы | всего | 765 | 0,00 | 1000,00 | 1000,00 | 6000,00 | 52304,50 | 0,00 | 0,00 | 60304,50 |
| | | федеральный бюджет (субсидии, субвенции, иные межбюджетные трансферты) | - | 0,00 | 0,00 | 0,00 | 0,00 | 0,00 | 0,00 | 0,00 | 0,00 |
| | | краевой бюджет | 765 | 0,00 | 1000,00 | 1000,00 | 6000,00 | 52304,50 | 0,00 | 0,00 | 60304,50 |
| | | бюджет муниципальных образований | - | 0,00 | 0,00 | 0,00 | 0,00 | 0,00 | 0,00 | 0,00 | 0,00 |
| | | государственные внебюджетные фонды Российской Федерации | - | 0,00 | 0,00 | 0,00 | 0,00 | 0,00 | 0,00 | 0,00 | 0,00 |
| | | территориальные государственные внебюджетные фонды | - | 0,00 | 0,00 | 0,00 | 0,00 | 0,00 | 0,00 | 0,00 | 0,00 |
| | | иные внебюджетные источники | - | 0,00 | 0,00 | 0,00 | 0,00 | 0,00 | 0,00 | 0,00 | 0,00 |
| 1.3.3.1. | Оснащение краевых государственных учреждений культуры системами контроля и управления доступом, досмотровым оборудованием | всего | 765 | 0,00 | 1000,00 | 1000,00 | 1000,00 | 0,00 | 0,00 | 0,00 | 3000,00 |
| | | федеральный бюджет (субсидии, субвенции, иные межбюджетные трансферты) | - | 0,00 | 0,00 | 0,00 | 0,00 | 0,00 | 0,00 | 0,00 | 0,00 |
| | | краевой бюджет | 765 | 0,00 | 1000,00 | 1000,00 | 1000,00 | 0,00 | 0,00 | 0,00 | 3000,00 |
| | | бюджет муниципальных образований | - | 0,00 | 0,00 | 0,00 | 0,00 | 0,00 | 0,00 | 0,00 | 0,00 |
| | | государственные внебюджетные фонды Российской Федерации | - | 0,00 | 0,00 | 0,00 | 0,00 | 0,00 | 0,00 | 0,00 | 0,00 |
| | | территориальные государственные внебюджетные фонды | - | 0,00 | 0,00 | 0,00 | 0,00 | 0,00 | 0,00 | 0,00 | 0,00 |
| | | иные внебюджетные источники | - | 0,00 | 0,00 | 0,00 | 0,00 | 0,00 | 0,00 | 0,00 | 0,00 |
| 1.3.3.2. | Обеспечение безопасности на объектах недвижимого имущества, находящегося в собственности Приморского края | всего | 765 | 0,00 | 0,00 | 0,00 | 5000,00 | 4800,00 | 0,00 | 0,00 | 9800,00 |
| | | федеральный бюджет (субсидии, субвенции, иные межбюджетные трансферты) | - | 0,00 | 0,00 | 0,00 | 0,00 | 0,00 | 0,00 | 0,00 | 0,00 |
| | | краевой бюджет | 765 | 0,00 | 0,00 | 0,00 | 5000,00 | 4800,00 | 0,00 | 0,00 | 9800,00 |
| | | бюджет муниципальных образований | - | 0,00 | 0,00 | 0,00 | 0,00 | 0,00 | 0,00 | 0,00 | 0,00 |
| | | государственные внебюджетные фонды Российской Федерации | - | 0,00 | 0,00 | 0,00 | 0,00 | 0,00 | 0,00 | 0,00 | 0,00 |
| | | территориальные государственные внебюджетные фонды | - | 0,00 | 0,00 | 0,00 | 0,00 | 0,00 | 0,00 | 0,00 | 0,00 |
| | | иные внебюджетные источники | - | 0,00 | 0,00 | 0,00 | 0,00 | 0,00 | 0,00 | 0,00 | 0,00 |
| 1.3.3.3. | Оснащение объектов недвижимого имущества, находящегося в собственности Приморского края, оборудованием, обеспечивающим особую группу первой категории надежности электроснабжения (включая проектирование, монтаж и пуско-наладочные работы) | всего | 765 | 0,00 | 0,00 | 0,00 | 0,00 | 47504,50 | 0,00 | 0,00 | 47504,50 |
| | | федеральный бюджет (субсидии, субвенции, иные межбюджетные трансферты) | - | 0,00 | 0,00 | 0,00 | 0,00 | 0,00 | 0,00 | 0,00 | 0,00 |
| | | краевой бюджет | 765 | 0,00 | 0,00 | 0,00 | 0,00 | 47504,50 | 0,00 | 0,00 | 47504,50 |
| | | бюджет муниципальных образований | - | 0,00 | 0,00 | 0,00 | 0,00 | 0,00 | 0,00 | 0,00 | 0,00 |
| | | государственные внебюджетные фонды Российской Федерации | - | 0,00 | 0,00 | 0,00 | 0,00 | 0,00 | 0,00 | 0,00 | 0,00 |
| | | территориальные государственные внебюджетные фонды | - | 0,00 | 0,00 | 0,00 | 0,00 | 0,00 | 0,00 | 0,00 | 0,00 |
| | | иные внебюджетные источники | - | 0,00 | 0,00 | 0,00 | 0,00 | 0,00 | 0,00 | 0,00 | 0,00 |
| 1.3.4. | Обеспечение государственного образовательного автономного учреждения дополнительного образования детей «Детско-юношеский центр Приморского края» на организацию и проведение: | всего | 759 | 256,62 | 261,00 | 261,00 | 261,00 | 0,00 | 0,00 | 0,00 | 1039,62 |
| | | федеральный бюджет (субсидии, субвенции, иные межбюджетные трансферты) | - | 0,00 | 0,00 | 0,00 | 0,00 | 0,00 | 0,00 | 0,00 | 0,00 |
| | | краевой бюджет | 759 | 256,62 | 261,00 | 261,00 | 261,00 | 0,00 | 0,00 | 0,00 | 1039,62 |
| | | бюджет муниципальных образований | - | 0,00 | 0,00 | 0,00 | 0,00 | 0,00 | 0,00 | 0,00 | 0,00 |
| | | государственные внебюджетные фонды Российской Федерации | - | 0,00 | 0,00 | 0,00 | 0,00 | 0,00 | 0,00 | 0,00 | 0,00 |
| | | территориальные государственные внебюджетные фонды | - | 0,00 | 0,00 | 0,00 | 0,00 | 0,00 | 0,00 | 0,00 | 0,00 |
| | | иные внебюджетные источники | - | 0,00 | 0,00 | 0,00 | 0,00 | 0,00 | 0,00 | 0,00 | 0,00 |
| 1.3.4.1. | Краевых соревнований учащихся образовательных организаций «Школа безопасности» | всего | 759 | 100,00 | 100,00 | 100,00 | 100,00 | 0,00 | 0,00 | 0,00 | 400,00 |
| | | федеральный бюджет (субсидии, субвенции, иные межбюджетные трансферты) | - | 0,00 | 0,00 | 0,00 | 0,00 | 0,00 | 0,00 | 0,00 | 0,00 |
| | | краевой бюджет | 759 | 100,00 | 100,00 | 100,00 | 100,00 | 0,00 | 0,00 | 0,00 | 400,00 |
| | | бюджет муниципальных образований | - | 0,00 | 0,00 | 0,00 | 0,00 | 0,00 | 0,00 | 0,00 | 0,00 |
| | | государственные внебюджетные фонды Российской Федерации | - | 0,00 | 0,00 | 0,00 | 0,00 | 0,00 | 0,00 | 0,00 | 0,00 |
| | | территориальные государственные внебюджетные фонды | - | 0,00 | 0,00 | 0,00 | 0,00 | 0,00 | 0,00 | 0,00 | 0,00 |
| | | иные внебюджетные источники | - | 0,00 | 0,00 | 0,00 | 0,00 | 0,00 | 0,00 | 0,00 | 0,00 |
| 1.3.4.2. | Краевого сбора учащихся образовательных организаций «Твой выбор» | всего | 759 | 56,62 | 61,00 | 61,00 | 61,00 | 0,00 | 0,00 | 0,00 | 239,62 |
| | | федеральный бюджет (субсидии, субвенции, иные межбюджетные трансферты) | - | 0,00 | 0,00 | 0,00 | 0,00 | 0,00 | 0,00 | 0,00 | 0,00 |
| | | краевой бюджет | 759 | 56,62 | 61,00 | 61,00 | 61,00 | 0,00 | 0,00 | 0,00 | 239,62 |
| | | бюджет муниципальных образований | - | 0,00 | 0,00 | 0,00 | 0,00 | 0,00 | 0,00 | 0,00 | 0,00 |
| | | государственные внебюджетные фонды Российской Федерации | - | 0,00 | 0,00 | 0,00 | 0,00 | 0,00 | 0,00 | 0,00 | 0,00 |
| | | территориальные государственные внебюджетные фонды | - | 0,00 | 0,00 | 0,00 | 0,00 | 0,00 | 0,00 | 0,00 | 0,00 |
| | | иные внебюджетные источники | - | 0,00 | 0,00 | 0,00 | 0,00 | 0,00 | 0,00 | 0,00 | 0,00 |
| 1.3.4.3. | Краевого слёта учащихся образовательных организаций «Юный спасатель» | всего | 759 | 100,00 | 100,00 | 100,00 | 100,00 | 0,00 | 0,00 | 0,00 | 400,00 |
| | | федеральный бюджет (субсидии, субвенции, иные межбюджетные трансферты) | - | 0,00 | 0,00 | 0,00 | 0,00 | 0,00 | 0,00 | 0,00 | 0,00 |
| | | краевой бюджет | 759 | 100,00 | 100,00 | 100,00 | 100,00 | 0,00 | 0,00 | 0,00 | 400,00 |
| | | бюджет муниципальных образований | - | 0,00 | 0,00 | 0,00 | 0,00 | 0,00 | 0,00 | 0,00 | 0,00 |
| | | государственные внебюджетные фонды Российской Федерации | - | 0,00 | 0,00 | 0,00 | 0,00 | 0,00 | 0,00 | 0,00 | 0,00 |
| | | территориальные государственные внебюджетные фонды | - | 0,00 | 0,00 | 0,00 | 0,00 | 0,00 | 0,00 | 0,00 | 0,00 |
| | | иные внебюджетные источники | - | 0,00 | 0,00 | 0,00 | 0,00 | 0,00 | 0,00 | 0,00 | 0,00 |
| 1.3.5. | Реализация мероприятий по укреплению единства российской нации и этнокультурному развитию народов России | всего | X | 2250,00 | 5292,16 | 12107,57 | 2423,28 | 3000,00 | 3000,00 | 3000,00 | 31073,01 |
| | | | 771 | 0,00 | 2972,16 | 7149,57 | 2323,28 | 3000,00 | 3000,00 | 3000,00 | 21445,01 |
| | | | 789 | 2250,00 | 2320,00 | 4958,00 | 100,00 | 0,00 | 0,00 | 0,00 | 9628,00 |
| | | федеральный бюджет (субсидии, субвенции, иные межбюджетные трансферты) | X | 0,00 | 0,00 | 7193,40 | 0,00 | 0,00 | 0,00 | 0,00 | 7193,40 |
| | | | 771 | 0,00 | 0,00 | 3541,40 | 0,00 | 0,00 | 0,00 | 0,00 | 3541,40 |
| | | | 789 | 0,00 | 0,00 | 3652,00 | 0,00 | 0,00 | 0,00 | 0,00 | 3652,00 |
| | | краевой бюджет | X | 2250,00 | 5292,16 | 4914,17 | 2423,28 | 3000,00 | 3000,00 | 3000,00 | 23879,61 |
| | | | 771 | 0,00 | 2972,16 | 3608,17 | 2323,28 | 3000,00 | 3000,00 | 3000,00 | 17903,61 |
| | | | 789 | 2250,00 | 2320,00 | 1306,00 | 100,00 | 0,00 | 0,00 | 0,00 | 5976,00 |
| | | бюджет муниципальных образований | - | 0,00 | 0,00 | 0,00 | 0,00 | 0,00 | 0,00 | 0,00 | 0,00 |
| | | государственные внебюджетные фонды Российской Федерации | - | 0,00 | 0,00 | 0,00 | 0,00 | 0,00 | 0,00 | 0,00 | 0,00 |
| | | территориальные государственные внебюджетные фонды | - | 0,00 | 0,00 | 0,00 | 0,00 | 0,00 | 0,00 | 0,00 | 0,00 |
| | | иные внебюджетные источники | - | 0,00 | 0,00 | 0,00 | 0,00 | 0,00 | 0,00 | 0,00 | 0,00 |
| 1.3.5.1. | Проведение постоянно действующего семинара «Приморье: народы, религии, общество» | всего | 789 | 200,00 | 200,00 | 400,00 | 100,00 | 0,00 | 0,00 | 0,00 | 900,00 |
| | | федеральный бюджет (субсидии, субвенции, иные межбюджетные трансферты) | 789 | 0,00 | 0,00 | 332,00 | 0,00 | 0,00 | 0,00 | 0,00 | 332,00 |
| | | краевой бюджет | 789 | 200,00 | 200,00 | 68,00 | 100,00 | 0,00 | 0,00 | 0,00 | 568,00 |
| | | бюджет муниципальных образований | - | 0,00 | 0,00 | 0,00 | 0,00 | 0,00 | 0,00 | 0,00 | 0,00 |
| | | государственные внебюджетные фонды Российской Федерации | - | 0,00 | 0,00 | 0,00 | 0,00 | 0,00 | 0,00 | 0,00 | 0,00 |
| | | территориальные государственные внебюджетные фонды | - | 0,00 | 0,00 | 0,00 | 0,00 | 0,00 | 0,00 | 0,00 | 0,00 |
| | | иные внебюджетные источники | - | 0,00 | 0,00 | 0,00 | 0,00 | 0,00 | 0,00 | 0,00 | 0,00 |
| 1.3.5.2. | Издание сборника «Приморье: народы, религии, общество» | всего | 789 | 400,00 | 600,00 | 558,00 | 0,00 | 0,00 | 0,00 | 0,00 | 1558,00 |
| | | федеральный бюджет (субсидии, субвенции, иные межбюджетные трансферты) | - | 0,00 | 0,00 | 0,00 | 0,00 | 0,00 | 0,00 | 0,00 | 0,00 |
| | | краевой бюджет | 789 | 400,00 | 600,00 | 558,00 | 0,00 | 0,00 | 0,00 | 0,00 | 1558,00 |
| | | бюджет муниципальных образований | - | 0,00 | 0,00 | 0,00 | 0,00 | 0,00 | 0,00 | 0,00 | 0,00 |
| | | государственные внебюджетные фонды Российской Федерации | - | 0,00 | 0,00 | 0,00 | 0,00 | 0,00 | 0,00 | 0,00 | 0,00 |
| | | территориальные государственные внебюджетные фонды | - | 0,00 | 0,00 | 0,00 | 0,00 | 0,00 | 0,00 | 0,00 | 0,00 |
| | | иные внебюджетные источники | - | 0,00 | 0,00 | 0,00 | 0,00 | 0,00 | 0,00 | 0,00 | 0,00 |

| № п/п | Наименование подпрограммы, программы, принятой в соответствии с требованиями федерального законодательства в сфере реализации государственной программы | Источники ресурсного обеспечения | ГРБС | Оценка расходов (тыс. руб.), годы | | | | | | | |
|---|---|---|---|---|---|---|---|---|---|---|---|
| | | | | 2015 год | 2016 год | 2017 год | 2018 год | 2019 год | 2020 год | 2021 год | Всего |
| 1 | 2 | 3 | 4 | 5 | 6 | 7 | 8 | 9 | 10 | 11 | 12 |
| 1.3.5.3. | Проведение Конгресса народов Приморского края | всего | 789 | 1000,00 | 1000,00 | 4000,00 | 0,00 | 0,00 | 0,00 | 0,00 | 6000,00 |
| | | федеральный бюджет (субсидии, субвенции, иные межбюджетные трансферты) | 789 | 0,00 | 0,00 | 3320,00 | 0,00 | 0,00 | 0,00 | 0,00 | 3320,00 |
| | | краевой бюджет | 789 | 1000,00 | 1000,00 | 680,00 | 0,00 | 0,00 | 0,00 | 0,00 | 2680,00 |
| | | бюджет муниципальных образований | - | 0,00 | 0,00 | 0,00 | 0,00 | 0,00 | 0,00 | 0,00 | 0,00 |
| | | государственные внебюджетные фонды Российской Федерации | - | 0,00 | 0,00 | 0,00 | 0,00 | 0,00 | 0,00 | 0,00 | 0,00 |
| | | территориальные государственные внебюджетные фонды | - | 0,00 | 0,00 | 0,00 | 0,00 | 0,00 | 0,00 | 0,00 | 0,00 |
| | | иные внебюджетные источники | - | 0,00 | 0,00 | 0,00 | 0,00 | 0,00 | 0,00 | 0,00 | 0,00 |
| 1.3.5.4. | Проведение мониторинга состояния межэтнических отношений в целях предупреждения конфликтных ситуаций, в том числе проведение социологических исследований по теме «Изучение проблем межнациональных и межконфессиональных отношений» | всего | 789 | 650,00 | 520,00 | 0,00 | 0,00 | 0,00 | 0,00 | 0,00 | 1170,00 |
| | | федеральный бюджет (субсидии, субвенции, иные межбюджетные трансферты) | - | 0,00 | 0,00 | 0,00 | 0,00 | 0,00 | 0,00 | 0,00 | 0,00 |
| | | краевой бюджет | 789 | 650,00 | 520,00 | 0,00 | 0,00 | 0,00 | 0,00 | 0,00 | 1170,00 |
| | | бюджет муниципальных образований | - | 0,00 | 0,00 | 0,00 | 0,00 | 0,00 | 0,00 | 0,00 | 0,00 |
| | | государственные внебюджетные фонды Российской Федерации | - | 0,00 | 0,00 | 0,00 | 0,00 | 0,00 | 0,00 | 0,00 | 0,00 |
| | | территориальные государственные внебюджетные фонды | - | 0,00 | 0,00 | 0,00 | 0,00 | 0,00 | 0,00 | 0,00 | 0,00 |
| | | иные внебюджетные источники | - | 0,00 | 0,00 | 0,00 | 0,00 | 0,00 | 0,00 | 0,00 | 0,00 |
| 1.3.5.5. | Подготовка и размещение в средствах массовой информации, на объектах наружной рекламы информационной продукции, направленной на профилактику экстремизма и терроризма | всего | 771 | 0,00 | 2972,16 | 7149,57 | 2323,28 | 3000,00 | 3000,00 | 3000,00 | 21445,01 |
| | | федеральный бюджет (субсидии, субвенции, иные межбюджетные трансферты) | 771 | 0,00 | 0,00 | 3541,40 | 0,00 | 0,00 | 0,00 | 0,00 | 3541,40 |
| | | краевой бюджет | 771 | 0,00 | 2972,16 | 3608,17 | 2323,28 | 3000,00 | 3000,00 | 3000,00 | 17903,61 |
| | | бюджет муниципальных образований | - | 0,00 | 0,00 | 0,00 | 0,00 | 0,00 | 0,00 | 0,00 | 0,00 |
| | | государственные внебюджетные фонды Российской Федерации | - | 0,00 | 0,00 | 0,00 | 0,00 | 0,00 | 0,00 | 0,00 | 0,00 |
| | | территориальные государственные внебюджетные фонды | - | 0,00 | 0,00 | 0,00 | 0,00 | 0,00 | 0,00 | 0,00 | 0,00 |
| | | иные внебюджетные источники | - | 0,00 | 0,00 | 0,00 | 0,00 | 0,00 | 0,00 | 0,00 | 0,00 |
| 1.3.6. | Содержание и эксплуатация стационарных металлодетекторов, включая их монтаж, демонтаж и транспортировку при проведении массовых мероприятий | всего | 785 | 0,00 | 0,00 | 0,00 | 1338,00 | 146,00 | 2256,00 | 2256,00 | 5996,00 |
| | | федеральный бюджет (субсидии, субвенции, иные межбюджетные трансферты) | - | 0,00 | 0,00 | 0,00 | 0,00 | 0,00 | 0,00 | 0,00 | 0,00 |
| | | краевой бюджет | 785 | 0,00 | 0,00 | 0,00 | 1338,00 | 146,00 | 2256,00 | 2256,00 | 5996,00 |
| | | бюджет муниципальных образований | - | 0,00 | 0,00 | 0,00 | 0,00 | 0,00 | 0,00 | 0,00 | 0,00 |
| | | государственные внебюджетные фонды Российской Федерации | - | 0,00 | 0,00 | 0,00 | 0,00 | 0,00 | 0,00 | 0,00 | 0,00 |
| | | территориальные государственные внебюджетные фонды | - | 0,00 | 0,00 | 0,00 | 0,00 | 0,00 | 0,00 | 0,00 | 0,00 |
| | | иные внебюджетные источники | - | 0,00 | 0,00 | 0,00 | 0,00 | 0,00 | 0,00 | 0,00 | 0,00 |
| 1.4. | Основное мероприятие «Пропаганда государственной антикоррупционной политики, формирование в обществе нетерпимого отношения к проявлениям коррупции» | всего | X | 0,00 | 0,00 | 4050,00 | 3089,44 | 1338,16 | 1000,00 | 1000,00 | 10477,60 |
| | | | 751 | 0,00 | 0,00 | 750,00 | 307,83 | 338,16 | 0,00 | 0,00 | 1395,99 |
| | | | 771 | 0,00 | 0,00 | 3300,00 | 2781,61 | 1000,00 | 1000,00 | 1000,00 | 9081,61 |
| | | федеральный бюджет (субсидии, субвенции, иные межбюджетные трансферты) | - | 0,00 | 0,00 | 0,00 | 0,00 | 0,00 | 0,00 | 0,00 | 0,00 |
| | | краевой бюджет | X | 0,00 | 0,00 | 4050,00 | 3089,44 | 1338,16 | 1000,00 | 1000,00 | 10477,60 |
| | | | 751 | 0,00 | 0,00 | 750,00 | 307,83 | 338,16 | 0,00 | 0,00 | 1395,99 |
| | | | 771 | 0,00 | 0,00 | 3300,00 | 2781,61 | 1000,00 | 1000,00 | 1000,00 | 9081,61 |
| | | бюджет муниципальных образований | - | 0,00 | 0,00 | 0,00 | 0,00 | 0,00 | 0,00 | 0,00 | 0,00 |
| | | государственные внебюджетные фонды Российской Федерации | - | 0,00 | 0,00 | 0,00 | 0,00 | 0,00 | 0,00 | 0,00 | 0,00 |
| | | территориальные государственные внебюджетные фонды | - | 0,00 | 0,00 | 0,00 | 0,00 | 0,00 | 0,00 | 0,00 | 0,00 |
| | | иные внебюджетные источники | - | 0,00 | 0,00 | 0,00 | 0,00 | 0,00 | 0,00 | 0,00 | 0,00 |
| 1.4.1. | Изготовление полиграфической продукции антикоррупционного содержания для распространения в органах исполнительной власти Приморского края, органах местного самоуправления муниципальных образований Приморского края и подведомственных им учреждениях | всего | 771 | 0,00 | 0,00 | 150,00 | 181,05 | 100,00 | 100,00 | 100,00 | 631,05 |
| | | федеральный бюджет (субсидии, субвенции, иные межбюджетные трансферты) | - | 0,00 | 0,00 | 0,00 | 0,00 | 0,00 | 0,00 | 0,00 | 0,00 |
| | | краевой бюджет | 771 | 0,00 | 0,00 | 150,00 | 181,05 | 100,00 | 100,00 | 100,00 | 631,05 |
| | | бюджет муниципальных образований | - | 0,00 | 0,00 | 0,00 | 0,00 | 0,00 | 0,00 | 0,00 | 0,00 |
| | | государственные внебюджетные фонды Российской Федерации | - | 0,00 | 0,00 | 0,00 | 0,00 | 0,00 | 0,00 | 0,00 | 0,00 |
| | | территориальные государственные внебюджетные фонды | - | 0,00 | 0,00 | 0,00 | 0,00 | 0,00 | 0,00 | 0,00 | 0,00 |
| | | иные внебюджетные источники | - | 0,00 | 0,00 | 0,00 | 0,00 | 0,00 | 0,00 | 0,00 | 0,00 |
| 1.4.2. | Изготовление полиграфической продукции антикоррупционного содержания для социальных учреждений Приморского края | всего | 771 | 0,00 | 0,00 | 1500,00 | 980,00 | 0,00 | 0,00 | 0,00 | 2480,00 |
| | | федеральный бюджет (субсидии, субвенции, иные межбюджетные трансферты) | - | 0,00 | 0,00 | 0,00 | 0,00 | 0,00 | 0,00 | 0,00 | 0,00 |
| | | краевой бюджет | 771 | 0,00 | 0,00 | 1500,00 | 980,00 | 0,00 | 0,00 | 0,00 | 2480,00 |
| | | бюджет муниципальных образований | - | 0,00 | 0,00 | 0,00 | 0,00 | 0,00 | 0,00 | 0,00 | 0,00 |
| | | государственные внебюджетные фонды Российской Федерации | - | 0,00 | 0,00 | 0,00 | 0,00 | 0,00 | 0,00 | 0,00 | 0,00 |
| | | территориальные государственные внебюджетные фонды | - | 0,00 | 0,00 | 0,00 | 0,00 | 0,00 | 0,00 | 0,00 | 0,00 |
| | | иные внебюджетные источники | - | 0,00 | 0,00 | 0,00 | 0,00 | 0,00 | 0,00 | 0,00 | 0,00 |
| 1.4.3. | Проведение журналистского конкурса среди редакций средств массовой информации, журналистов и представителей блогосферы на лучшее освещение вопросов противодействия коррупции | всего | 771 | 0,00 | 0,00 | 150,00 | 150,00 | 0,00 | 0,00 | 0,00 | 300,00 |
| | | федеральный бюджет (субсидии, субвенции, иные межбюджетные трансферты) | - | 0,00 | 0,00 | 0,00 | 0,00 | 0,00 | 0,00 | 0,00 | 0,00 |
| | | краевой бюджет | 771 | 0,00 | 0,00 | 150,00 | 150,00 | 0,00 | 0,00 | 0,00 | 300,00 |
| | | бюджет муниципальных образований | - | 0,00 | 0,00 | 0,00 | 0,00 | 0,00 | 0,00 | 0,00 | 0,00 |
| | | государственные внебюджетные фонды Российской Федерации | - | 0,00 | 0,00 | 0,00 | 0,00 | 0,00 | 0,00 | 0,00 | 0,00 |
| | | территориальные государственные внебюджетные фонды | - | 0,00 | 0,00 | 0,00 | 0,00 | 0,00 | 0,00 | 0,00 | 0,00 |
| | | иные внебюджетные источники | - | 0,00 | 0,00 | 0,00 | 0,00 | 0,00 | 0,00 | 0,00 | 0,00 |
| 1.4.4. | Создание цикла телепередач по правовому просвещению населения по вопросам антикоррупционной деятельности | всего | 771 | 0,00 | 0,00 | 1500,00 | 1470,56 | 900,00 | 900,00 | 900,00 | 5670,56 |
| | | федеральный бюджет (субсидии, субвенции, иные межбюджетные трансферты) | - | 0,00 | 0,00 | 0,00 | 0,00 | 0,00 | 0,00 | 0,00 | 0,00 |
| | | краевой бюджет | 771 | 0,00 | 0,00 | 1500,00 | 1470,56 | 900,00 | 900,00 | 900,00 | 5670,56 |
| | | бюджет муниципальных образований | - | 0,00 | 0,00 | 0,00 | 0,00 | 0,00 | 0,00 | 0,00 | 0,00 |
| | | государственные внебюджетные фонды Российской Федерации | - | 0,00 | 0,00 | 0,00 | 0,00 | 0,00 | 0,00 | 0,00 | 0,00 |
| | | территориальные государственные внебюджетные фонды | - | 0,00 | 0,00 | 0,00 | 0,00 | 0,00 | 0,00 | 0,00 | 0,00 |
| | | иные внебюджетные источники | - | 0,00 | 0,00 | 0,00 | 0,00 | 0,00 | 0,00 | 0,00 | 0,00 |
| 1.4.5. | Организация и проведение научно-практической конференции по актуальным вопросам противодействия коррупции в Приморском крае | всего | 751 | 0,00 | 0,00 | 750,00 | 307,83 | 338,16 | 0,00 | 0,00 | 1395,99 |
| | | федеральный бюджет (субсидии, субвенции, иные межбюджетные трансферты) | - | 0,00 | 0,00 | 0,00 | 0,00 | 0,00 | 0,00 | 0,00 | 0,00 |
| | | краевой бюджет | 751 | 0,00 | 0,00 | 750,00 | 307,83 | 338,16 | 0,00 | 0,00 | 1395,99 |
| | | бюджет муниципальных образований | - | 0,00 | 0,00 | 0,00 | 0,00 | 0,00 | 0,00 | 0,00 | 0,00 |
| | | государственные внебюджетные фонды Российской Федерации | - | 0,00 | 0,00 | 0,00 | 0,00 | 0,00 | 0,00 | 0,00 | 0,00 |
| | | территориальные государственные внебюджетные фонды | - | 0,00 | 0,00 | 0,00 | 0,00 | 0,00 | 0,00 | 0,00 | 0,00 |
| | | иные внебюджетные источники | - | 0,00 | 0,00 | 0,00 | 0,00 | 0,00 | 0,00 | 0,00 | 0,00 |
| 1.5. | Основное мероприятие «Профилактика правонарушений в сфере миграционного законодательства Российской Федерации» | всего | X | 0,00 | 0,00 | 0,00 | 758,66 | 4331,56 | 103,00 | 103,00 | 5296,22 |
| | | | 775 | 0,00 | 0,00 | 0,00 | 138,66 | 4228,56 | 0,00 | 0,00 | 4367,22 |
| | | | 785 | 0,00 | 0,00 | 0,00 | 620,00 | 103,00 | 103,00 | 103,00 | 929,00 |
| | | федеральный бюджет (субсидии, субвенции, иные межбюджетные трансферты) | - | 0,00 | 0,00 | 0,00 | 0,00 | 0,00 | 0,00 | 0,00 | 0,00 |
| | | краевой бюджет | X | 0,00 | 0,00 | 0,00 | 758,66 | 4331,56 | 103,00 | 103,00 | 5296,22 |
| | | | 775 | 0,00 | 0,00 | 0,00 | 138,66 | 4228,56 | 0,00 | 0,00 | 4367,22 |
| | | | 785 | 0,00 | 0,00 | 0,00 | 620,00 | 103,00 | 103,00 | 103,00 | 929,00 |
| | | бюджет муниципальных образований | - | 0,00 | 0,00 | 0,00 | 0,00 | 0,00 | 0,00 | 0,00 | 0,00 |
| | | государственные внебюджетные фонды Российской Федерации | - | 0,00 | 0,00 | 0,00 | 0,00 | 0,00 | 0,00 | 0,00 | 0,00 |
| | | территориальные государственные внебюджетные фонды | - | 0,00 | 0,00 | 0,00 | 0,00 | 0,00 | 0,00 | 0,00 | 0,00 |
| | | иные внебюджетные источники | - | 0,00 | 0,00 | 0,00 | 0,00 | 0,00 | 0,00 | 0,00 | 0,00 |

1 ЯНВАРЯ 2020 Г.•СРЕДА•№ 1 (1735)
ПРИМОРСКАЯ ГАЗЕТА

| № п/п | Наименование подпрограммы, программы, принятой в соответствии с требованиями федерального законодательства в сфере реализации государственной программы | Источники ресурсного обеспечения | ГРБС | Оценка расходов (тыс. руб.), годы | | | | | | | |
|---|---|---|---|---|---|---|---|---|---|---|---|
| | | | | 2015 год | 2016 год | 2017 год | 2018 год | 2019 год | 2020 год | 2021 год | Всего |
| 1 | 2 | 3 | 4 | 5 | 6 | 7 | 8 | 9 | 10 | 11 | 12 |
| 1.5.1. | Разработка проектно-сметной документации в целях строительства здания специального учреждения для временного содержания иностранных граждан и лиц без гражданства | всего | 775 | 0,00 | 0,00 | 0,00 | 138,66 | 4228,56 | 0,00 | 0,00 | 4367,22 |
| | | федеральный бюджет (субсидии, субвенции, иные межбюджетные трансферты) | - | 0,00 | 0,00 | 0,00 | 0,00 | 0,00 | 0,00 | 0,00 | 0,00 |
| | | краевой бюджет | 775 | 0,00 | 0,00 | 0,00 | 138,66 | 4228,56 | 0,00 | 0,00 | 4367,22 |
| | | бюджет муниципальных образований | - | 0,00 | 0,00 | 0,00 | 0,00 | 0,00 | 0,00 | 0,00 | 0,00 |
| | | государственные внебюджетные фонды Российской Федерации | - | 0,00 | 0,00 | 0,00 | 0,00 | 0,00 | 0,00 | 0,00 | 0,00 |
| | | территориальные государственные внебюджетные фонды | - | 0,00 | 0,00 | 0,00 | 0,00 | 0,00 | 0,00 | 0,00 | 0,00 |
| | | иные внебюджетные источники | - | 0,00 | 0,00 | 0,00 | 0,00 | 0,00 | 0,00 | 0,00 | 0,00 |
| 1.5.2. | Мероприятия по управлению и распоряжению имуществом, находящимся в собственности и ведении Приморского края, связанные с его содержанием, а также уплатой налогов | всего | 785 | 0,00 | 0,00 | 0,00 | 620,00 | 103,00 | 103,00 | 103,00 | 929,00 |
| | | федеральный бюджет (субсидии, субвенции, иные межбюджетные трансферты) | - | 0,00 | 0,00 | 0,00 | 0,00 | 0,00 | 0,00 | 0,00 | 0,00 |
| | | краевой бюджет | 785 | 0,00 | 0,00 | 0,00 | 620,00 | 103,00 | 103,00 | 103,00 | 929,00 |
| | | бюджет муниципальных образований | - | 0,00 | 0,00 | 0,00 | 0,00 | 0,00 | 0,00 | 0,00 | 0,00 |
| | | государственные внебюджетные фонды Российской Федерации | - | 0,00 | 0,00 | 0,00 | 0,00 | 0,00 | 0,00 | 0,00 | 0,00 |
| | | территориальные государственные внебюджетные фонды | - | 0,00 | 0,00 | 0,00 | 0,00 | 0,00 | 0,00 | 0,00 | 0,00 |
| | | иные внебюджетные источники | - | 0,00 | 0,00 | 0,00 | 0,00 | 0,00 | 0,00 | 0,00 | 0,00 |
| 1.6. | Основное мероприятие «Федеральный проект «Развитие детского здравоохранения, включая создание современной инфраструктуры оказания медицинской помощи детям» | всего | 761 | 0,00 | 0,00 | 0,00 | 0,00 | 4590,00 | 4590,00 | 4590,00 | 13770,00 |
| | | федеральный бюджет (субсидии, субвенции, иные межбюджетные трансферты) | - | 0,00 | 0,00 | 0,00 | 0,00 | 0,00 | 0,00 | 0,00 | 0,00 |
| | | краевой бюджет | 761 | 0,00 | 0,00 | 0,00 | 0,00 | 4590,00 | 4590,00 | 4590,00 | 13770,00 |
| | | бюджет муниципальных образований | - | 0,00 | 0,00 | 0,00 | 0,00 | 0,00 | 0,00 | 0,00 | 0,00 |
| | | государственные внебюджетные фонды Российской Федерации | - | 0,00 | 0,00 | 0,00 | 0,00 | 0,00 | 0,00 | 0,00 | 0,00 |
| | | территориальные государственные внебюджетные фонды | - | 0,00 | 0,00 | 0,00 | 0,00 | 0,00 | 0,00 | 0,00 | 0,00 |
| | | иные внебюджетные источники | - | 0,00 | 0,00 | 0,00 | 0,00 | 0,00 | 0,00 | 0,00 | 0,00 |
| 1.6.1. | Организация и проведение медицинских осмотров обучающихся в общеобразовательных организациях и профессиональных образовательных организациях, а также образовательных организациях высшего образования на предмет раннего выявления потребления наркотических средств и психотропных веществ | всего | 761 | 0,00 | 0,00 | 0,00 | 0,00 | 4590,00 | 4590,00 | 4590,00 | 13770,00 |
| | | федеральный бюджет (субсидии, субвенции, иные межбюджетные трансферты) | - | 0,00 | 0,00 | 0,00 | 0,00 | 0,00 | 0,00 | 0,00 | 0,00 |
| | | краевой бюджет | 761 | 0,00 | 0,00 | 0,00 | 0,00 | 4590,00 | 4590,00 | 4590,00 | 13770,00 |
| | | бюджет муниципальных образований | - | 0,00 | 0,00 | 0,00 | 0,00 | 0,00 | 0,00 | 0,00 | 0,00 |
| | | государственные внебюджетные фонды Российской Федерации | - | 0,00 | 0,00 | 0,00 | 0,00 | 0,00 | 0,00 | 0,00 | 0,00 |
| | | территориальные государственные внебюджетные фонды | - | 0,00 | 0,00 | 0,00 | 0,00 | 0,00 | 0,00 | 0,00 | 0,00 |
| | | иные внебюджетные источники | - | 0,00 | 0,00 | 0,00 | 0,00 | 0,00 | 0,00 | 0,00 | 0,00 |
| 2. | Подпрограмма «Повышение безопасности дорожного движения в Приморском крае» на 2015-2021 годы | всего | X | 77829,72 | 70222,60 | 84415,77 | 53132,95 | 94763,76 | 28095,32 | 28095,32 | 436555,44 |
| | | | 759 | 5000,00 | 6845,00 | 4500,00 | 4500,00 | 0,00 | 0,00 | 0,00 | 20845,00 |
| | | | 761 | 457,00 | 3517,00 | 3517,00 | 1477,00 | 0,00 | 3517,00 | 3517,00 | 16002,00 |
| | | | 771 | 5879,32 | 6453,35 | 6216,73 | 6331,98 | 7000,00 | 7000,00 | 7000,00 | 45881,38 |
| | | | 785 | 66493,40 | 53407,25 | 70182,04 | 40823,97 | 87763,76 | 17578,32 | 17578,32 | 353827,06 |
| | | федеральный бюджет (субсидии, субвенции, иные межбюджетные трансферты) | - | 0,00 | 0,00 | 0,00 | 0,00 | 0,00 | 0,00 | 0,00 | 0,00 |
| | | краевой бюджет | X | 77829,72 | 70222,60 | 84415,77 | 53132,95 | 94763,76 | 28095,32 | 28095,32 | 436555,44 |
| | | | 759 | 5000,00 | 6845,00 | 4500,00 | 4500,00 | 0,00 | 0,00 | 0,00 | 20845,00 |
| | | | 761 | 457,00 | 3517,00 | 3517,00 | 1477,00 | 0,00 | 3517,00 | 3517,00 | 16002,00 |
| | | | 771 | 5879,32 | 6453,35 | 6216,73 | 6331,98 | 7000,00 | 7000,00 | 7000,00 | 45881,38 |
| | | | 785 | 66493,40 | 53407,25 | 70182,04 | 40823,97 | 87763,76 | 17578,32 | 17578,32 | 353827,06 |
| | | бюджет муниципальных образований | - | 0,00 | 0,00 | 0,00 | 0,00 | 0,00 | 0,00 | 0,00 | 0,00 |
| | | государственные внебюджетные фонды Российской Федерации | - | 0,00 | 0,00 | 0,00 | 0,00 | 0,00 | 0,00 | 0,00 | 0,00 |
| | | территориальные государственные внебюджетные фонды | - | 0,00 | 0,00 | 0,00 | 0,00 | 0,00 | 0,00 | 0,00 | 0,00 |
| | | иные внебюджетные источники | - | 0,00 | 0,00 | 0,00 | 0,00 | 0,00 | 0,00 | 0,00 | 0,00 |
| 2.1. | Основное мероприятие «Развитие системы профилактического видеонаблюдения и автоматической фиксации нарушений Правил дорожного движения Российской Федерации» | всего | 785 | 66493,40 | 53407,25 | 70182,04 | 40823,97 | 87763,76 | 17578,32 | 17578,32 | 353827,06 |
| | | федеральный бюджет (субсидии, субвенции, иные межбюджетные трансферты) | - | 0,00 | 0,00 | 0,00 | 0,00 | 0,00 | 0,00 | 0,00 | 0,00 |
| | | краевой бюджет | 785 | 66493,40 | 53407,25 | 70182,04 | 40823,97 | 87763,76 | 17578,32 | 17578,32 | 353827,06 |
| | | бюджет муниципальных образований | - | 0,00 | 0,00 | 0,00 | 0,00 | 0,00 | 0,00 | 0,00 | 0,00 |
| | | государственные внебюджетные фонды Российской Федерации | - | 0,00 | 0,00 | 0,00 | 0,00 | 0,00 | 0,00 | 0,00 | 0,00 |
| | | территориальные государственные внебюджетные фонды | - | 0,00 | 0,00 | 0,00 | 0,00 | 0,00 | 0,00 | 0,00 | 0,00 |
| | | иные внебюджетные источники | - | 0,00 | 0,00 | 0,00 | 0,00 | 0,00 | 0,00 | 0,00 | 0,00 |
| 2.1.1. | Приобретение и установка комплексов видеонаблюдения (видеокамер, телекоммуникационного и другого оборудования) в городе Владивостоке и комплексов видеофиксации нарушений Правил дорожного движения Российской Федерации, в том числе: исполнение судебных актов, предусматривающих обращение взыскания на средства краевого бюджета | всего | 785 | 59063,00 | 36313,74 | 31014,29 | 0,00 | 47010,00 | 0,00 | 0,00 | 173401,03 |
| | | федеральный бюджет (субсидии, субвенции, иные межбюджетные трансферты) | - | 0,00 | 0,00 | 0,00 | 0,00 | 0,00 | 0,00 | 0,00 | 0,00 |
| | | краевой бюджет | 785 | 59063,00 | 36313,74 | 31014,29 | 0,00 | 47010,00 | 0,00 | 0,00 | 173401,03 |
| | | бюджет муниципальных образований | - | 0,00 | 0,00 | 0,00 | 0,00 | 0,00 | 0,00 | 0,00 | 0,00 |
| | | государственные внебюджетные фонды Российской Федерации | - | 0,00 | 0,00 | 0,00 | 0,00 | 0,00 | 0,00 | 0,00 | 0,00 |
| | | территориальные государственные внебюджетные фонды | - | 0,00 | 0,00 | 0,00 | 0,00 | 0,00 | 0,00 | 0,00 | 0,00 |
| | | иные внебюджетные источники | - | 0,00 | 0,00 | 0,00 | 0,00 | 0,00 | 0,00 | 0,00 | 0,00 |
| 2.1.2. | Техническое обслуживание системы видеонаблюдения и автоматической фиксации нарушений Правил дорожного движения Российской Федерации, а также оборудования центра обработки данных (включая аренду каналов связи и оплату электроэнергии) | всего | 785 | 7430,40 | 17093,51 | 39167,75 | 40823,97 | 40753,76 | 17578,32 | 17578,32 | 180426,03 |
| | | федеральный бюджет (субсидии, субвенции, иные межбюджетные трансферты) | - | 0,00 | 0,00 | 0,00 | 0,00 | 0,00 | 0,00 | 0,00 | 0,00 |
| | | краевой бюджет | 785 | 7430,40 | 17093,51 | 39167,75 | 40823,97 | 40753,76 | 17578,32 | 17578,32 | 180426,03 |
| | | бюджет муниципальных образований | - | 0,00 | 0,00 | 0,00 | 0,00 | 0,00 | 0,00 | 0,00 | 0,00 |
| | | государственные внебюджетные фонды Российской Федерации | - | 0,00 | 0,00 | 0,00 | 0,00 | 0,00 | 0,00 | 0,00 | 0,00 |
| | | территориальные государственные внебюджетные фонды | - | 0,00 | 0,00 | 0,00 | 0,00 | 0,00 | 0,00 | 0,00 | 0,00 |
| | | иные внебюджетные источники | - | 0,00 | 0,00 | 0,00 | 0,00 | 0,00 | 0,00 | 0,00 | 0,00 |
| 2.2. | Основное мероприятие «Развитие системы пропаганды безопасности дорожного движения и системы оказания помощи пострадавшим в дорожно-транспортных происшествиях» | всего | X | 11336,32 | 16815,35 | 14233,73 | 12308,98 | 7000,00 | 10517,00 | 10517,00 | 82728,38 |
| | | | 759 | 5000,00 | 6845,00 | 4500,00 | 4500,00 | 0,00 | 0,00 | 0,00 | 20845,00 |
| | | | 761 | 457,00 | 3517,00 | 3517,00 | 1477,00 | 0,00 | 3517,00 | 3517,00 | 16002,00 |
| | | | 771 | 5879,32 | 6453,35 | 6216,73 | 6331,98 | 7000,00 | 7000,00 | 7000,00 | 45881,38 |
| | | федеральный бюджет (субсидии, субвенции, иные межбюджетные трансферты) | - | 0,00 | 0,00 | 0,00 | 0,00 | 0,00 | 0,00 | 0,00 | 0,00 |
| | | краевой бюджет | X | 11336,32 | 16815,35 | 14233,73 | 12308,98 | 7000,00 | 10517,00 | 10517,00 | 82728,38 |
| | | | 759 | 5000,00 | 6845,00 | 4500,00 | 4500,00 | 0,00 | 0,00 | 0,00 | 20845,00 |
| | | | 761 | 457,00 | 3517,00 | 3517,00 | 1477,00 | 0,00 | 3517,00 | 3517,00 | 16002,00 |
| | | | 771 | 5879,32 | 6453,35 | 6216,73 | 6331,98 | 7000,00 | 7000,00 | 7000,00 | 45881,38 |
| | | бюджет муниципальных образований | - | 0,00 | 0,00 | 0,00 | 0,00 | 0,00 | 0,00 | 0,00 | 0,00 |
| | | государственные внебюджетные фонды Российской Федерации | - | 0,00 | 0,00 | 0,00 | 0,00 | 0,00 | 0,00 | 0,00 | 0,00 |
| | | территориальные государственные внебюджетные фонды | - | 0,00 | 0,00 | 0,00 | 0,00 | 0,00 | 0,00 | 0,00 | 0,00 |
| | | иные внебюджетные источники | - | 0,00 | 0,00 | 0,00 | 0,00 | 0,00 | 0,00 | 0,00 | 0,00 |
| 2.2.1. | Изготовление и размещение на телеканалах Приморского края роликов социальной рекламы, направленных на предупреждение дорожно-транспортных происшествий | всего | 771 | 1449,32 | 2000,00 | 1989,65 | 1789,69 | 2000,00 | 2000,00 | 2000,00 | 13228,66 |
| | | федеральный бюджет (субсидии, субвенции, иные межбюджетные трансферты) | - | 0,00 | 0,00 | 0,00 | 0,00 | 0,00 | 0,00 | 0,00 | 0,00 |
| | | краевой бюджет | 771 | 1449,32 | 2000,00 | 1989,65 | 1789,69 | 2000,00 | 2000,00 | 2000,00 | 13228,66 |
| | | бюджет муниципальных образований | - | 0,00 | 0,00 | 0,00 | 0,00 | 0,00 | 0,00 | 0,00 | 0,00 |
| | | государственные внебюджетные фонды Российской Федерации | - | 0,00 | 0,00 | 0,00 | 0,00 | 0,00 | 0,00 | 0,00 | 0,00 |
| | | территориальные государственные внебюджетные фонды | - | 0,00 | 0,00 | 0,00 | 0,00 | 0,00 | 0,00 | 0,00 | 0,00 |
| | | иные внебюджетные источники | - | 0,00 | 0,00 | 0,00 | 0,00 | 0,00 | 0,00 | 0,00 | 0,00 |

| № п/п | Наименование подпрограммы, программы, принятой в соответствии с требованиями федерального законодательства в сфере реализации государственной программы | Источники ресурсного обеспечения | ГРБС | Оценка расходов (тыс. руб.), годы | | | | | | | |
|---|---|---|---|---|---|---|---|---|---|---|---|
| | | | | 2015 год | 2016 год | 2017 год | 2018 год | 2019 год | 2020 год | 2021 год | Всего |
| 1 | 2 | 3 | 4 | 5 | 6 | 7 | 8 | 9 | 10 | 11 | 12 |
| 2.2.2. | Изготовление и размещение на радиоканалах Приморского края аудироликов, направленных на предупреждение дорожно-транспортных происшествий | всего | 771 | 890,00 | 987,16 | 937,51 | 842,09 | 1000,00 | 1000,00 | 1000,00 | 6656,76 |
| | | федеральный бюджет (субсидии, субвенции, иные межбюджетные трансферты) | - | 0,00 | 0,00 | 0,00 | 0,00 | 0,00 | 0,00 | 0,00 | 0,00 |
| | | краевой бюджет | 771 | 890,00 | 987,16 | 937,51 | 842,09 | 1000,00 | 1000,00 | 1000,00 | 6656,76 |
| | | бюджет муниципальных образований | - | 0,00 | 0,00 | 0,00 | 0,00 | 0,00 | 0,00 | 0,00 | 0,00 |
| | | государственные внебюджетные фонды Российской Федерации | - | 0,00 | 0,00 | 0,00 | 0,00 | 0,00 | 0,00 | 0,00 | 0,00 |
| | | территориальные государственные внебюджетные фонды | - | 0,00 | 0,00 | 0,00 | 0,00 | 0,00 | 0,00 | 0,00 | 0,00 |
| | | иные внебюджетные источники | - | 0,00 | 0,00 | 0,00 | 0,00 | 0,00 | 0,00 | 0,00 | 0,00 |
| 2.2.3. | Изготовление и размещение на телеканалах Приморского края тематических передач, направленных на предупреждение дорожно-транспортных происшествий | всего | 771 | 1770,00 | 1984,82 | 1989,57 | 1988,53 | 2000,00 | 2000,00 | 2000,00 | 13732,92 |
| | | федеральный бюджет (субсидии, субвенции, иные межбюджетные трансферты) | - | 0,00 | 0,00 | 0,00 | 0,00 | 0,00 | 0,00 | 0,00 | 0,00 |
| | | краевой бюджет | 771 | 1770,00 | 1984,82 | 1989,57 | 1988,53 | 2000,00 | 2000,00 | 2000,00 | 13732,92 |
| | | бюджет муниципальных образований | - | 0,00 | 0,00 | 0,00 | 0,00 | 0,00 | 0,00 | 0,00 | 0,00 |
| | | государственные внебюджетные фонды Российской Федерации | - | 0,00 | 0,00 | 0,00 | 0,00 | 0,00 | 0,00 | 0,00 | 0,00 |
| | | территориальные государственные внебюджетные фонды | - | 0,00 | 0,00 | 0,00 | 0,00 | 0,00 | 0,00 | 0,00 | 0,00 |
| | | иные внебюджетные источники | - | 0,00 | 0,00 | 0,00 | 0,00 | 0,00 | 0,00 | 0,00 | 0,00 |
| 2.2.4. | Изготовление и размещение на объектах наружной рекламы информационных материалов, направленных на предупреждение дорожно-транспортных происшествий | всего | 771 | 1320,00 | 1260,70 | 1102,50 | 1491,67 | 1500,00 | 1500,00 | 1500,00 | 9674,87 |
| | | федеральный бюджет (субсидии, субвенции, иные межбюджетные трансферты) | - | 0,00 | 0,00 | 0,00 | 0,00 | 0,00 | 0,00 | 0,00 | 0,00 |
| | | краевой бюджет | 771 | 1320,00 | 1260,70 | 1102,50 | 1491,67 | 1500,00 | 1500,00 | 1500,00 | 9674,87 |
| | | бюджет муниципальных образований | - | 0,00 | 0,00 | 0,00 | 0,00 | 0,00 | 0,00 | 0,00 | 0,00 |
| | | государственные внебюджетные фонды Российской Федерации | - | 0,00 | 0,00 | 0,00 | 0,00 | 0,00 | 0,00 | 0,00 | 0,00 |
| | | территориальные государственные внебюджетные фонды | - | 0,00 | 0,00 | 0,00 | 0,00 | 0,00 | 0,00 | 0,00 | 0,00 |
| | | иные внебюджетные источники | - | 0,00 | 0,00 | 0,00 | 0,00 | 0,00 | 0,00 | 0,00 | 0,00 |
| 2.2.5. | Изготовление полиграфической продукции, направленной на предупреждение дорожно-транспортных происшествий | всего | 771 | 450,00 | 220,67 | 197,50 | 220,00 | 500,00 | 500,00 | 500,00 | 2588,17 |
| | | федеральный бюджет (субсидии, субвенции, иные межбюджетные трансферты) | - | 0,00 | 0,00 | 0,00 | 0,00 | 0,00 | 0,00 | 0,00 | 0,00 |
| | | краевой бюджет | 771 | 450,00 | 220,67 | 197,50 | 220,00 | 500,00 | 500,00 | 500,00 | 2588,17 |
| | | бюджет муниципальных образований | - | 0,00 | 0,00 | 0,00 | 0,00 | 0,00 | 0,00 | 0,00 | 0,00 |
| | | государственные внебюджетные фонды Российской Федерации | - | 0,00 | 0,00 | 0,00 | 0,00 | 0,00 | 0,00 | 0,00 | 0,00 |
| | | территориальные государственные внебюджетные фонды | - | 0,00 | 0,00 | 0,00 | 0,00 | 0,00 | 0,00 | 0,00 | 0,00 |
| | | иные внебюджетные источники | - | 0,00 | 0,00 | 0,00 | 0,00 | 0,00 | 0,00 | 0,00 | 0,00 |
| 2.2.6. | Обеспечение краевого государственного бюджетного профессионального образовательного учреждения «Колледж машиностроения и транспорта»: | всего | 759 | 0,00 | 1636,00 | 0,00 | 0,00 | 0,00 | 0,00 | 0,00 | 1636,00 |
| | | федеральный бюджет (субсидии, субвенции, иные межбюджетные трансферты) | - | 0,00 | 0,00 | 0,00 | 0,00 | 0,00 | 0,00 | 0,00 | 0,00 |
| | | краевой бюджет | 759 | 0,00 | 1636,00 | 0,00 | 0,00 | 0,00 | 0,00 | 0,00 | 1636,00 |
| | | бюджет муниципальных образований | - | 0,00 | 0,00 | 0,00 | 0,00 | 0,00 | 0,00 | 0,00 | 0,00 |
| | | государственные внебюджетные фонды Российской Федерации | - | 0,00 | 0,00 | 0,00 | 0,00 | 0,00 | 0,00 | 0,00 | 0,00 |
| | | территориальные государственные внебюджетные фонды | - | 0,00 | 0,00 | 0,00 | 0,00 | 0,00 | 0,00 | 0,00 | 0,00 |
| | | иные внебюджетные источники | - | 0,00 | 0,00 | 0,00 | 0,00 | 0,00 | 0,00 | 0,00 | 0,00 |
| 2.2.6.1. | Программами, учебно-методическими материалами, печатными и электронными пособиями по обучению водителей с ограниченными двигательными способностями | всего | 759 | 0,00 | 190,94 | 0,00 | 0,00 | 0,00 | 0,00 | 0,00 | 190,94 |
| | | федеральный бюджет (субсидии, субвенции, иные межбюджетные трансферты) | - | 0,00 | 0,00 | 0,00 | 0,00 | 0,00 | 0,00 | 0,00 | 0,00 |
| | | краевой бюджет | 759 | 0,00 | 190,94 | 0,00 | 0,00 | 0,00 | 0,00 | 0,00 | 190,94 |
| | | бюджет муниципальных образований | - | 0,00 | 0,00 | 0,00 | 0,00 | 0,00 | 0,00 | 0,00 | 0,00 |
| | | государственные внебюджетные фонды Российской Федерации | - | 0,00 | 0,00 | 0,00 | 0,00 | 0,00 | 0,00 | 0,00 | 0,00 |
| | | территориальные государственные внебюджетные фонды | - | 0,00 | 0,00 | 0,00 | 0,00 | 0,00 | 0,00 | 0,00 | 0,00 |
| | | иные внебюджетные источники | - | 0,00 | 0,00 | 0,00 | 0,00 | 0,00 | 0,00 | 0,00 | 0,00 |
| 2.2.6.2. | Специальным оборудованием (тренажеры, компьютерные программы и др.) для обучения водителей с ограниченными двигательными способностями | всего | 759 | 0,00 | 1445,06 | 0,00 | 0,00 | 0,00 | 0,00 | 0,00 | 1445,06 |
| | | федеральный бюджет (субсидии, субвенции, иные межбюджетные трансферты) | - | 0,00 | 0,00 | 0,00 | 0,00 | 0,00 | 0,00 | 0,00 | 0,00 |
| | | краевой бюджет | 759 | 0,00 | 1445,06 | 0,00 | 0,00 | 0,00 | 0,00 | 0,00 | 1445,06 |
| | | бюджет муниципальных образований | - | 0,00 | 0,00 | 0,00 | 0,00 | 0,00 | 0,00 | 0,00 | 0,00 |
| | | государственные внебюджетные фонды Российской Федерации | - | 0,00 | 0,00 | 0,00 | 0,00 | 0,00 | 0,00 | 0,00 | 0,00 |
| | | территориальные государственные внебюджетные фонды | - | 0,00 | 0,00 | 0,00 | 0,00 | 0,00 | 0,00 | 0,00 | 0,00 |
| | | иные внебюджетные источники | - | 0,00 | 0,00 | 0,00 | 0,00 | 0,00 | 0,00 | 0,00 | 0,00 |
| 2.2.7. | Обеспечение краевых образовательных организаций: | всего | 759 | 1239,00 | 0,00 | 0,00 | 0,00 | 0,00 | 0,00 | 0,00 | 1239,00 |
| | | федеральный бюджет (субсидии, субвенции, иные межбюджетные трансферты) | - | 0,00 | 0,00 | 0,00 | 0,00 | 0,00 | 0,00 | 0,00 | 0,00 |
| | | краевой бюджет | 759 | 1239,00 | 0,00 | 0,00 | 0,00 | 0,00 | 0,00 | 0,00 | 1239,00 |
| | | бюджет муниципальных образований | - | 0,00 | 0,00 | 0,00 | 0,00 | 0,00 | 0,00 | 0,00 | 0,00 |
| | | государственные внебюджетные фонды Российской Федерации | - | 0,00 | 0,00 | 0,00 | 0,00 | 0,00 | 0,00 | 0,00 | 0,00 |
| | | территориальные государственные внебюджетные фонды | - | 0,00 | 0,00 | 0,00 | 0,00 | 0,00 | 0,00 | 0,00 | 0,00 |
| | | иные внебюджетные источники | - | 0,00 | 0,00 | 0,00 | 0,00 | 0,00 | 0,00 | 0,00 | 0,00 |
| 2.2.7.1. | Специальным оборудованием (тренажеры, компьютерные программы и др.), учебно-методическими материалами для подготовки водителей | всего | 759 | 1239,00 | 0,00 | 0,00 | 0,00 | 0,00 | 0,00 | 0,00 | 1239,00 |
| | | федеральный бюджет (субсидии, субвенции, иные межбюджетные трансферты) | - | 0,00 | 0,00 | 0,00 | 0,00 | 0,00 | 0,00 | 0,00 | 0,00 |
| | | краевой бюджет | 759 | 1239,00 | 0,00 | 0,00 | 0,00 | 0,00 | 0,00 | 0,00 | 1239,00 |
| | | бюджет муниципальных образований | - | 0,00 | 0,00 | 0,00 | 0,00 | 0,00 | 0,00 | 0,00 | 0,00 |
| | | государственные внебюджетные фонды Российской Федерации | - | 0,00 | 0,00 | 0,00 | 0,00 | 0,00 | 0,00 | 0,00 | 0,00 |
| | | территориальные государственные внебюджетные фонды | - | 0,00 | 0,00 | 0,00 | 0,00 | 0,00 | 0,00 | 0,00 | 0,00 |
| | | иные внебюджетные источники | - | 0,00 | 0,00 | 0,00 | 0,00 | 0,00 | 0,00 | 0,00 | 0,00 |
| 2.2.7.2. | Программами, учебно-методическими материалами, печатными и электронными учебными и научными пособиями по обучению безопасному поведению на улицах и дорогах | всего | 759 | 0,00 | 0,00 | 0,00 | 0,00 | 0,00 | 0,00 | 0,00 | 0,00 |
| | | федеральный бюджет (субсидии, субвенции, иные межбюджетные трансферты) | - | 0,00 | 0,00 | 0,00 | 0,00 | 0,00 | 0,00 | 0,00 | 0,00 |
| | | краевой бюджет | 759 | 0,00 | 0,00 | 0,00 | 0,00 | 0,00 | 0,00 | 0,00 | 0,00 |
| | | бюджет муниципальных образований | - | 0,00 | 0,00 | 0,00 | 0,00 | 0,00 | 0,00 | 0,00 | 0,00 |
| | | государственные внебюджетные фонды Российской Федерации | - | 0,00 | 0,00 | 0,00 | 0,00 | 0,00 | 0,00 | 0,00 | 0,00 |
| | | территориальные государственные внебюджетные фонды | - | 0,00 | 0,00 | 0,00 | 0,00 | 0,00 | 0,00 | 0,00 | 0,00 |
| | | иные внебюджетные источники | - | 0,00 | 0,00 | 0,00 | 0,00 | 0,00 | 0,00 | 0,00 | 0,00 |
| 2.2.8. | Проведение исследований и разработка требований к содержанию деятельности краевых государственных образовательных организаций по профилактике детского дорожно-транспортного травматизма, включая апробацию и научно-методическое сопровождение внедрения | всего | 759 | 0,00 | 0,00 | 0,00 | 0,00 | 0,00 | 0,00 | 0,00 | 0,00 |
| | | федеральный бюджет (субсидии, субвенции, иные межбюджетные трансферты) | - | 0,00 | 0,00 | 0,00 | 0,00 | 0,00 | 0,00 | 0,00 | 0,00 |
| | | краевой бюджет | 759 | 0,00 | 0,00 | 0,00 | 0,00 | 0,00 | 0,00 | 0,00 | 0,00 |
| | | бюджет муниципальных образований | - | 0,00 | 0,00 | 0,00 | 0,00 | 0,00 | 0,00 | 0,00 | 0,00 |
| | | государственные внебюджетные фонды Российской Федерации | - | 0,00 | 0,00 | 0,00 | 0,00 | 0,00 | 0,00 | 0,00 | 0,00 |
| | | территориальные государственные внебюджетные фонды | - | 0,00 | 0,00 | 0,00 | 0,00 | 0,00 | 0,00 | 0,00 | 0,00 |
| | | иные внебюджетные источники | - | 0,00 | 0,00 | 0,00 | 0,00 | 0,00 | 0,00 | 0,00 | 0,00 |

| № п/п | Наименование подпрограммы, программы, принятой в соответствии с требованиями федерального законодательства в сфере реализации государственной программы | Источники ресурсного обеспечения | ГРБС | Оценка расходов (тыс. руб.), годы | | | | | | | |
|---|---|---|---|---|---|---|---|---|---|---|---|
| | | | | 2015 год | 2016 год | 2017 год | 2018 год | 2019 год | 2020 год | 2021 год | Всего |
| 1 | 2 | 3 | 4 | 5 | 6 | 7 | 8 | 9 | 10 | 11 | 12 |
| 2.2.9. | Проведение курсов повышения квалификации и стажировок специалистов краевых государственных образовательных организаций по вопросам обучения навыкам безопасного поведения на улицах и дорогах | всего | 759 | 0,00 | 0,00 | 0,00 | 0,00 | 0,00 | 0,00 | 0,00 | 0,00 |
| | | федеральный бюджет (субсидии, субвенции, иные межбюджетные трансферты) | - | 0,00 | 0,00 | 0,00 | 0,00 | 0,00 | 0,00 | 0,00 | 0,00 |
| | | краевой бюджет | 759 | 0,00 | 0,00 | 0,00 | 0,00 | 0,00 | 0,00 | 0,00 | 0,00 |
| | | бюджет муниципальных образований | - | 0,00 | 0,00 | 0,00 | 0,00 | 0,00 | 0,00 | 0,00 | 0,00 |
| | | государственные внебюджетные фонды Российской Федерации | - | 0,00 | 0,00 | 0,00 | 0,00 | 0,00 | 0,00 | 0,00 | 0,00 |
| | | территориальные государственные внебюджетные фонды | - | 0,00 | 0,00 | 0,00 | 0,00 | 0,00 | 0,00 | 0,00 | 0,00 |
| | | иные внебюджетные источники | - | 0,00 | 0,00 | 0,00 | 0,00 | 0,00 | 0,00 | 0,00 | 0,00 |
| 2.2.10. | Создание на базе краевых профессиональных образовательных организаций автодромов для обучения вождению | всего | 759 | 3411,00 | 3800,00 | 2150,00 | 2150,00 | 0,00 | 0,00 | 0,00 | 11511,00 |
| | | федеральный бюджет (субсидии, субвенции, иные межбюджетные трансферты) | - | 0,00 | 0,00 | 0,00 | 0,00 | 0,00 | 0,00 | 0,00 | 0,00 |
| | | краевой бюджет | 759 | 3411,00 | 3800,00 | 2150,00 | 2150,00 | 0,00 | 0,00 | 0,00 | 11511,00 |
| | | бюджет муниципальных образований | - | 0,00 | 0,00 | 0,00 | 0,00 | 0,00 | 0,00 | 0,00 | 0,00 |
| | | государственные внебюджетные фонды Российской Федерации | - | 0,00 | 0,00 | 0,00 | 0,00 | 0,00 | 0,00 | 0,00 | 0,00 |
| | | территориальные государственные внебюджетные фонды | - | 0,00 | 0,00 | 0,00 | 0,00 | 0,00 | 0,00 | 0,00 | 0,00 |
| | | иные внебюджетные источники | - | 0,00 | 0,00 | 0,00 | 0,00 | 0,00 | 0,00 | 0,00 | 0,00 |
| 2.2.11. | Обеспечение краевого государственного образовательного автономного учреждения дополнительного образования детей «Детско-юношеский центр Приморского края» на: | всего | 759 | 350,00 | 1409,00 | 2350,00 | 2350,00 | 0,00 | 0,00 | 0,00 | 6459,00 |
| | | федеральный бюджет (субсидии, субвенции, иные межбюджетные трансферты) | - | 0,00 | 0,00 | 0,00 | 0,00 | 0,00 | 0,00 | 0,00 | 0,00 |
| | | краевой бюджет | 759 | 350,00 | 1409,00 | 2350,00 | 2350,00 | 0,00 | 0,00 | 0,00 | 6459,00 |
| | | бюджет муниципальных образований | - | 0,00 | 0,00 | 0,00 | 0,00 | 0,00 | 0,00 | 0,00 | 0,00 |
| | | государственные внебюджетные фонды Российской Федерации | - | 0,00 | 0,00 | 0,00 | 0,00 | 0,00 | 0,00 | 0,00 | 0,00 |
| | | территориальные государственные внебюджетные фонды | - | 0,00 | 0,00 | 0,00 | 0,00 | 0,00 | 0,00 | 0,00 | 0,00 |
| | | иные внебюджетные источники | - | 0,00 | 0,00 | 0,00 | 0,00 | 0,00 | 0,00 | 0,00 | 0,00 |
| 2.2.11.1. | Изготовление и распространение световозвращающих приспособлений в среде дошкольников и учащихся младших классов | всего | 759 | 0,00 | 0,00 | 1000,00 | 1000,00 | 0,00 | 0,00 | 0,00 | 2000,00 |
| | | федеральный бюджет (субсидии, субвенции, иные межбюджетные трансферты) | - | 0,00 | 0,00 | 0,00 | 0,00 | 0,00 | 0,00 | 0,00 | 0,00 |
| | | краевой бюджет | 759 | 0,00 | 0,00 | 1000,00 | 1000,00 | 0,00 | 0,00 | 0,00 | 2000,00 |
| | | бюджет муниципальных образований | - | 0,00 | 0,00 | 0,00 | 0,00 | 0,00 | 0,00 | 0,00 | 0,00 |
| | | государственные внебюджетные фонды Российской Федерации | - | 0,00 | 0,00 | 0,00 | 0,00 | 0,00 | 0,00 | 0,00 | 0,00 |
| | | территориальные государственные внебюджетные фонды | - | 0,00 | 0,00 | 0,00 | 0,00 | 0,00 | 0,00 | 0,00 | 0,00 |
| | | иные внебюджетные источники | - | 0,00 | 0,00 | 0,00 | 0,00 | 0,00 | 0,00 | 0,00 | 0,00 |
| 2.2.11.2. | Организацию и проведение краевой профильной смены по безопасности дорожного движения | всего | 759 | 0,00 | 1059,00 | 1000,00 | 1000,00 | 0,00 | 0,00 | 0,00 | 3059,00 |
| | | федеральный бюджет (субсидии, субвенции, иные межбюджетные трансферты) | - | 0,00 | 0,00 | 0,00 | 0,00 | 0,00 | 0,00 | 0,00 | 0,00 |
| | | краевой бюджет | 759 | 0,00 | 1059,00 | 1000,00 | 1000,00 | 0,00 | 0,00 | 0,00 | 3059,00 |
| | | бюджет муниципальных образований | - | 0,00 | 0,00 | 0,00 | 0,00 | 0,00 | 0,00 | 0,00 | 0,00 |
| | | государственные внебюджетные фонды Российской Федерации | - | 0,00 | 0,00 | 0,00 | 0,00 | 0,00 | 0,00 | 0,00 | 0,00 |
| | | территориальные государственные внебюджетные фонды | - | 0,00 | 0,00 | 0,00 | 0,00 | 0,00 | 0,00 | 0,00 | 0,00 |
| | | иные внебюджетные источники | - | 0,00 | 0,00 | 0,00 | 0,00 | 0,00 | 0,00 | 0,00 | 0,00 |
| 2.2.11.3. | Подготовку и направление команд детей Приморского края и руководителей команд на ежегодные Всероссийские соревнования «Безопасное колесо» (оплата проезда к месту проведения и обратно, приобретение формы делегации), а также иные массовые мероприятия с детьми Приморского края (межгосударственные слеты, всероссийские конкурсы, фестивали с несовершеннолетними участниками дорожного движения) | всего | 759 | 350,00 | 350,00 | 350,00 | 350,00 | 0,00 | 0,00 | 0,00 | 1400,00 |
| | | федеральный бюджет (субсидии, субвенции, иные межбюджетные трансферты) | - | 0,00 | 0,00 | 0,00 | 0,00 | 0,00 | 0,00 | 0,00 | 0,00 |
| | | краевой бюджет | 759 | 350,00 | 350,00 | 350,00 | 350,00 | 0,00 | 0,00 | 0,00 | 1400,00 |
| | | бюджет муниципальных образований | - | 0,00 | 0,00 | 0,00 | 0,00 | 0,00 | 0,00 | 0,00 | 0,00 |
| | | государственные внебюджетные фонды Российской Федерации | - | 0,00 | 0,00 | 0,00 | 0,00 | 0,00 | 0,00 | 0,00 | 0,00 |
| | | территориальные государственные внебюджетные фонды | - | 0,00 | 0,00 | 0,00 | 0,00 | 0,00 | 0,00 | 0,00 | 0,00 |
| | | иные внебюджетные источники | - | 0,00 | 0,00 | 0,00 | 0,00 | 0,00 | 0,00 | 0,00 | 0,00 |
| 2.2.12. | Организация и проведение конкурсов профессионального мастерства среди преподавателей Правил дорожного движения и инструкторов по вождению автошкол Приморского края | всего | 759 | 0,00 | 0,00 | 0,00 | 0,00 | 0,00 | 0,00 | 0,00 | 0,00 |
| | | федеральный бюджет (субсидии, субвенции, иные межбюджетные трансферты) | - | 0,00 | 0,00 | 0,00 | 0,00 | 0,00 | 0,00 | 0,00 | 0,00 |
| | | краевой бюджет | 759 | 0,00 | 0,00 | 0,00 | 0,00 | 0,00 | 0,00 | 0,00 | 0,00 |
| | | бюджет муниципальных образований | - | 0,00 | 0,00 | 0,00 | 0,00 | 0,00 | 0,00 | 0,00 | 0,00 |
| | | государственные внебюджетные фонды Российской Федерации | - | 0,00 | 0,00 | 0,00 | 0,00 | 0,00 | 0,00 | 0,00 | 0,00 |
| | | территориальные государственные внебюджетные фонды | - | 0,00 | 0,00 | 0,00 | 0,00 | 0,00 | 0,00 | 0,00 | 0,00 |
| | | иные внебюджетные источники | - | 0,00 | 0,00 | 0,00 | 0,00 | 0,00 | 0,00 | 0,00 | 0,00 |
| 2.2.13. | Организация на базе краевого государственного казенного учреждения здравоохранения «Территориальный центр медицины катастроф» обучения оказанию первой помощи пострадавшим в дорожно-транспортных происшествиях | всего | 761 | 457,00 | 457,00 | 1477,00 | 1477,00 | 0,00 | 1477,00 | 1477,00 | 6822,00 |
| | | федеральный бюджет (субсидии, субвенции, иные межбюджетные трансферты) | - | 0,00 | 0,00 | 0,00 | 0,00 | 0,00 | 0,00 | 0,00 | 0,00 |
| | | краевой бюджет | 761 | 457,00 | 457,00 | 1477,00 | 1477,00 | 0,00 | 1477,00 | 1477,00 | 6822,00 |
| | | бюджет муниципальных образований | - | 0,00 | 0,00 | 0,00 | 0,00 | 0,00 | 0,00 | 0,00 | 0,00 |
| | | государственные внебюджетные фонды Российской Федерации | - | 0,00 | 0,00 | 0,00 | 0,00 | 0,00 | 0,00 | 0,00 | 0,00 |
| | | территориальные государственные внебюджетные фонды | - | 0,00 | 0,00 | 0,00 | 0,00 | 0,00 | 0,00 | 0,00 | 0,00 |
| | | иные внебюджетные источники | - | 0,00 | 0,00 | 0,00 | 0,00 | 0,00 | 0,00 | 0,00 | 0,00 |
| 2.2.14. | Приобретение укладок для оказания первой помощи пострадавшим в дорожно-транспортных происшествиях | всего | 761 | 0,00 | 3060,00 | 2040,00 | 0,00 | 0,00 | 2040,00 | 2040,00 | 9180,00 |
| | | федеральный бюджет (субсидии, субвенции, иные межбюджетные трансферты) | - | 0,00 | 0,00 | 0,00 | 0,00 | 0,00 | 0,00 | 0,00 | 0,00 |
| | | краевой бюджет | 761 | 0,00 | 3060,00 | 2040,00 | 0,00 | 0,00 | 2040,00 | 2040,00 | 9180,00 |
| | | бюджет муниципальных образований | - | 0,00 | 0,00 | 0,00 | 0,00 | 0,00 | 0,00 | 0,00 | 0,00 |
| | | государственные внебюджетные фонды Российской Федерации | - | 0,00 | 0,00 | 0,00 | 0,00 | 0,00 | 0,00 | 0,00 | 0,00 |
| | | территориальные государственные внебюджетные фонды | - | 0,00 | 0,00 | 0,00 | 0,00 | 0,00 | 0,00 | 0,00 | 0,00 |
| | | иные внебюджетные источники | - | 0,00 | 0,00 | 0,00 | 0,00 | 0,00 | 0,00 | 0,00 | 0,00 |
| 3. | Подпрограмма «Обеспечение информационной безопасности детей в Приморском крае» на 2015-2018 годы | всего | 759 | 0,00 | 4656,00 | 4656,00 | 4656,00 | 0,00 | 0,00 | 0,00 | 13968,00 |
| | | федеральный бюджет (субсидии, субвенции, иные межбюджетные трансферты) | - | 0,00 | 0,00 | 0,00 | 0,00 | 0,00 | 0,00 | 0,00 | 0,00 |
| | | краевой бюджет | 759 | 0,00 | 4656,00 | 4656,00 | 4656,00 | 0,00 | 0,00 | 0,00 | 13968,00 |
| | | бюджет муниципальных образований | - | 0,00 | 0,00 | 0,00 | 0,00 | 0,00 | 0,00 | 0,00 | 0,00 |
| | | государственные внебюджетные фонды Российской Федерации | - | 0,00 | 0,00 | 0,00 | 0,00 | 0,00 | 0,00 | 0,00 | 0,00 |
| | | территориальные государственные внебюджетные фонды | - | 0,00 | 0,00 | 0,00 | 0,00 | 0,00 | 0,00 | 0,00 | 0,00 |
| | | иные внебюджетные источники | - | 0,00 | 0,00 | 0,00 | 0,00 | 0,00 | 0,00 | 0,00 | 0,00 |
| 3.1. | Основное мероприятие «Обеспечение подключения образовательных организаций к сети Интернет с фильтрацией контента» | всего | 759 | 0,00 | 4656,00 | 4656,00 | 4656,00 | 0,00 | 0,00 | 0,00 | 13968,00 |
| | | федеральный бюджет (субсидии, субвенции, иные межбюджетные трансферты) | - | 0,00 | 0,00 | 0,00 | 0,00 | 0,00 | 0,00 | 0,00 | 0,00 |
| | | краевой бюджет | 759 | 0,00 | 4656,00 | 4656,00 | 4656,00 | 0,00 | 0,00 | 0,00 | 13968,00 |
| | | бюджет муниципальных образований | - | 0,00 | 0,00 | 0,00 | 0,00 | 0,00 | 0,00 | 0,00 | 0,00 |
| | | государственные внебюджетные фонды Российской Федерации | - | 0,00 | 0,00 | 0,00 | 0,00 | 0,00 | 0,00 | 0,00 | 0,00 |
| | | территориальные государственные внебюджетные фонды | - | 0,00 | 0,00 | 0,00 | 0,00 | 0,00 | 0,00 | 0,00 | 0,00 |
| | | иные внебюджетные источники | - | 0,00 | 0,00 | 0,00 | 0,00 | 0,00 | 0,00 | 0,00 | 0,00 |

| № п/п | Наименование подпрограммы, программы, принятой в соответствии с требованиями федерального законодательства в сфере реализации государственной программы | Источники ресурсного обеспечения | ГРБС | Оценка расходов (тыс. руб.), годы | | | | | | | |
|---|---|---|---|---|---|---|---|---|---|---|---|
| | | | | 2015 год | 2016 год | 2017 год | 2018 год | 2019 год | 2020 год | 2021 год | Всего |
| 1 | 2 | 3 | 4 | 5 | 6 | 7 | 8 | 9 | 10 | 11 | 12 |
| 3.1.1. | Развитие информационно-технической и телекоммуникационной инфраструктуры краевых государственных образовательных организаций, включая оплату трафика с фильтрацией контента | всего | 759 | 0,00 | 4656,00 | 4656,00 | 4656,00 | 0,00 | 0,00 | 0,00 | 13968,00 |
| | | федеральный бюджет (субсидии, субвенции, иные межбюджетные трансферты) | - | 0,00 | 0,00 | 0,00 | 0,00 | 0,00 | 0,00 | 0,00 | 0,00 |
| | | краевой бюджет | 759 | 0,00 | 4656,00 | 4656,00 | 4656,00 | 0,00 | 0,00 | 0,00 | 13968,00 |
| | | бюджет муниципальных образований | - | 0,00 | 0,00 | 0,00 | 0,00 | 0,00 | 0,00 | 0,00 | 0,00 |
| | | государственные внебюджетные фонды Российской Федерации | - | 0,00 | 0,00 | 0,00 | 0,00 | 0,00 | 0,00 | 0,00 | 0,00 |
| | | территориальные государственные внебюджетные фонды | - | 0,00 | 0,00 | 0,00 | 0,00 | 0,00 | 0,00 | 0,00 | 0,00 |
| | | иные внебюджетные источники | - | 0,00 | 0,00 | 0,00 | 0,00 | 0,00 | 0,00 | 0,00 | 0,00 |
| 4. | Подпрограмма «Обеспечение деятельности мировой юстиции в Приморском крае, финансовое обеспечение переданных федеральных полномочий и государственное управление в сфере реализации государственной программы» на 2015-2021 годы | всего | 785 | 396816,15 | 455913,72 | 503234,52 | 551934,21 | 600282,19 | 602694,45 | 564688,34 | 3675563,58 |
| | | федеральный бюджет (субсидии, субвенции, иные межбюджетные трансферты) | 785 | 14859,90 | 31725,50 | 26584,80 | 48144,20 | 30564,10 | 30343,20 | 30440,90 | 212662,60 |
| | | краевой бюджет | 785 | 381956,25 | 424188,22 | 476649,72 | 503790,01 | 569718,09 | 572351,25 | 534247,44 | 3462900,98 |
| | | бюджет муниципальных образований | - | 0,00 | 0,00 | 0,00 | 0,00 | 0,00 | 0,00 | 0,00 | 0,00 |
| | | государственные внебюджетные фонды Российской Федерации | - | 0,00 | 0,00 | 0,00 | 0,00 | 0,00 | 0,00 | 0,00 | 0,00 |
| | | территориальные государственные внебюджетные фонды | - | 0,00 | 0,00 | 0,00 | 0,00 | 0,00 | 0,00 | 0,00 | 0,00 |
| | | иные внебюджетные источники | - | 0,00 | 0,00 | 0,00 | 0,00 | 0,00 | 0,00 | 0,00 | 0,00 |
| 4.1. | Основное мероприятие «Обеспечение деятельности мировой юстиции в Приморском крае» | всего | 785 | 314638,45 | 342753,38 | 350709,43 | 387968,05 | 453924,14 | 421216,02 | 383112,21 | 2654321,68 |
| | | федеральный бюджет (субсидии, субвенции, иные межбюджетные трансферты) | - | 0,00 | 0,00 | 0,00 | 0,00 | 0,00 | 0,00 | 0,00 | 0,00 |
| | | краевой бюджет | 785 | 314638,45 | 342753,38 | 350709,43 | 387968,05 | 453924,14 | 421216,02 | 383112,21 | 2654321,68 |
| | | бюджет муниципальных образований | - | 0,00 | 0,00 | 0,00 | 0,00 | 0,00 | 0,00 | 0,00 | 0,00 |
| | | государственные внебюджетные фонды Российской Федерации | - | 0,00 | 0,00 | 0,00 | 0,00 | 0,00 | 0,00 | 0,00 | 0,00 |
| | | территориальные государственные внебюджетные фонды | - | 0,00 | 0,00 | 0,00 | 0,00 | 0,00 | 0,00 | 0,00 | 0,00 |
| | | иные внебюджетные источники | - | 0,00 | 0,00 | 0,00 | 0,00 | 0,00 | 0,00 | 0,00 | 0,00 |
| 4.1.1. | Материально-техническое и финансовое обеспечение деятельности мировых судей, в том числе: исполнение судебных актов, предусматривающих обращение взыскания на средства краевого бюджета | всего | 785 | 312248,45 | 342753,38 | 350709,43 | 387968,05 | 453924,14 | 421216,02 | 383112,21 | 2651931,68 |
| | | федеральный бюджет (субсидии, субвенции, иные межбюджетные трансферты) | - | 0,00 | 0,00 | 0,00 | 0,00 | 0,00 | 0,00 | 0,00 | 0,00 |
| | | краевой бюджет | 785 | 312248,45 | 342753,38 | 350709,43 | 387968,05 | 453924,14 | 421216,02 | 383112,21 | 2651931,68 |
| | | бюджет муниципальных образований | - | 0,00 | 0,00 | 0,00 | 0,00 | 0,00 | 0,00 | 0,00 | 0,00 |
| | | государственные внебюджетные фонды Российской Федерации | - | 0,00 | 0,00 | 0,00 | 0,00 | 0,00 | 0,00 | 0,00 | 0,00 |
| | | территориальные государственные внебюджетные фонды | - | 0,00 | 0,00 | 0,00 | 0,00 | 0,00 | 0,00 | 0,00 | 0,00 |
| | | иные внебюджетные источники | - | 0,00 | 0,00 | 0,00 | 0,00 | 0,00 | 0,00 | 0,00 | 0,00 |
| 4.1.2. | Приобретение нежилых помещений для размещения мирового судьи и аппарата мирового судьи судебного участка № 76 в Михайловском районе Приморского края | всего | 785 | 2390,00 | 0,00 | 0,00 | 0,00 | 0,00 | 0,00 | 0,00 | 2390,00 |
| | | федеральный бюджет (субсидии, субвенции, иные межбюджетные трансферты) | - | 0,00 | 0,00 | 0,00 | 0,00 | 0,00 | 0,00 | 0,00 | 0,00 |
| | | краевой бюджет | 785 | 2390,00 | 0,00 | 0,00 | 0,00 | 0,00 | 0,00 | 0,00 | 2390,00 |
| | | бюджет муниципальных образований | - | 0,00 | 0,00 | 0,00 | 0,00 | 0,00 | 0,00 | 0,00 | 0,00 |
| | | государственные внебюджетные фонды Российской Федерации | - | 0,00 | 0,00 | 0,00 | 0,00 | 0,00 | 0,00 | 0,00 | 0,00 |
| | | территориальные государственные внебюджетные фонды | - | 0,00 | 0,00 | 0,00 | 0,00 | 0,00 | 0,00 | 0,00 | 0,00 |
| | | иные внебюджетные источники | - | 0,00 | 0,00 | 0,00 | 0,00 | 0,00 | 0,00 | 0,00 | 0,00 |
| 4.2. | Основное мероприятие «Финансовое обеспечение переданных федеральных полномочий» | всего | 785 | 14859,90 | 31725,50 | 26584,80 | 48144,20 | 30564,10 | 30343,20 | 30440,90 | 212662,60 |
| | | федеральный бюджет (субсидии, субвенции, иные межбюджетные трансферты) | 785 | 14859,90 | 31725,50 | 26584,80 | 48144,20 | 30564,10 | 30343,20 | 30440,90 | 212662,60 |
| | | краевой бюджет | - | 0,00 | 0,00 | 0,00 | 0,00 | 0,00 | 0,00 | 0,00 | 0,00 |
| | | бюджет муниципальных образований | - | 0,00 | 0,00 | 0,00 | 0,00 | 0,00 | 0,00 | 0,00 | 0,00 |
| | | государственные внебюджетные фонды Российской Федерации | - | 0,00 | 0,00 | 0,00 | 0,00 | 0,00 | 0,00 | 0,00 | 0,00 |
| | | территориальные государственные внебюджетные фонды | - | 0,00 | 0,00 | 0,00 | 0,00 | 0,00 | 0,00 | 0,00 | 0,00 |
| | | иные внебюджетные источники | - | 0,00 | 0,00 | 0,00 | 0,00 | 0,00 | 0,00 | 0,00 | 0,00 |
| 4.2.1. | Предоставление муниципальным образованиям Приморского края субвенции для финансового обеспечения переданных исполнительно-распорядительным органам муниципальных образований государственных полномочий по составлению (изменению) списков кандидатов в присяжные заседатели федеральных судов общей юрисдикции | всего | 785 | 1151,60 | 6889,20 | 993,80 | 21773,90 | 1911,90 | 1993,80 | 2091,50 | 36805,70 |
| | | федеральный бюджет (субсидии, субвенции, иные межбюджетные трансферты) | 785 | 1151,60 | 6889,20 | 993,80 | 21773,90 | 1911,90 | 1993,80 | 2091,50 | 36805,70 |
| | | краевой бюджет | - | 0,00 | 0,00 | 0,00 | 0,00 | 0,00 | 0,00 | 0,00 | 0,00 |
| | | бюджет муниципальных образований | - | 0,00 | 0,00 | 0,00 | 0,00 | 0,00 | 0,00 | 0,00 | 0,00 |
| | | государственные внебюджетные фонды Российской Федерации | - | 0,00 | 0,00 | 0,00 | 0,00 | 0,00 | 0,00 | 0,00 | 0,00 |
| | | территориальные государственные внебюджетные фонды | - | 0,00 | 0,00 | 0,00 | 0,00 | 0,00 | 0,00 | 0,00 | 0,00 |
| | | иные внебюджетные источники | - | 0,00 | 0,00 | 0,00 | 0,00 | 0,00 | 0,00 | 0,00 | 0,00 |
| 4.2.2. | Предоставление муниципальным образованиям Приморского края субвенции на осуществление федеральных полномочий по первичному воинскому учету на территориях, где отсутствуют военные комиссариаты | всего | 785 | 13708,30 | 24836,30 | 25591,00 | 26370,30 | 28652,20 | 28349,40 | 28349,40 | 175856,90 |
| | | федеральный бюджет (субсидии, субвенции, иные межбюджетные трансферты) | 785 | 13708,30 | 24836,30 | 25591,00 | 26370,30 | 28652,20 | 28349,40 | 28349,40 | 175856,90 |
| | | краевой бюджет | - | 0,00 | 0,00 | 0,00 | 0,00 | 0,00 | 0,00 | 0,00 | 0,00 |
| | | бюджет муниципальных образований | - | 0,00 | 0,00 | 0,00 | 0,00 | 0,00 | 0,00 | 0,00 | 0,00 |
| | | государственные внебюджетные фонды Российской Федерации | - | 0,00 | 0,00 | 0,00 | 0,00 | 0,00 | 0,00 | 0,00 | 0,00 |
| | | территориальные государственные внебюджетные фонды | - | 0,00 | 0,00 | 0,00 | 0,00 | 0,00 | 0,00 | 0,00 | 0,00 |
| | | иные внебюджетные источники | - | 0,00 | 0,00 | 0,00 | 0,00 | 0,00 | 0,00 | 0,00 | 0,00 |
| 4.3. | Основное мероприятие «Обеспечение государственного управления в сфере реализации государственной программы» | всего | 785 | 67317,80 | 81434,84 | 125940,29 | 115821,96 | 115793,95 | 151135,23 | 151135,23 | 808579,30 |
| | | федеральный бюджет (субсидии, субвенции, иные межбюджетные трансферты) | - | 0,00 | 0,00 | 0,00 | 0,00 | 0,00 | 0,00 | 0,00 | 0,00 |
| | | краевой бюджет | 785 | 67317,80 | 81434,84 | 125940,29 | 115821,96 | 115793,95 | 151135,23 | 151135,23 | 808579,30 |
| | | бюджет муниципальных образований | - | 0,00 | 0,00 | 0,00 | 0,00 | 0,00 | 0,00 | 0,00 | 0,00 |
| | | государственные внебюджетные фонды Российской Федерации | - | 0,00 | 0,00 | 0,00 | 0,00 | 0,00 | 0,00 | 0,00 | 0,00 |
| | | территориальные государственные внебюджетные фонды | - | 0,00 | 0,00 | 0,00 | 0,00 | 0,00 | 0,00 | 0,00 | 0,00 |
| | | иные внебюджетные источники | - | 0,00 | 0,00 | 0,00 | 0,00 | 0,00 | 0,00 | 0,00 | 0,00 |
| 4.3.1. | Обеспечение государственного управления в сфере реализации государственной программы | всего | 785 | 25031,83 | 29418,57 | 28780,82 | 36810,62 | 39260,45 | 33335,57 | 33335,57 | 225973,43 |
| | | федеральный бюджет (субсидии, субвенции, иные межбюджетные трансферты) | - | 0,00 | 0,00 | 0,00 | 0,00 | 0,00 | 0,00 | 0,00 | 0,00 |
| | | краевой бюджет | 785 | 25031,83 | 29418,57 | 28780,82 | 36810,62 | 39260,45 | 33335,57 | 33335,57 | 225973,43 |
| | | бюджет муниципальных образований | - | 0,00 | 0,00 | 0,00 | 0,00 | 0,00 | 0,00 | 0,00 | 0,00 |
| | | государственные внебюджетные фонды Российской Федерации | - | 0,00 | 0,00 | 0,00 | 0,00 | 0,00 | 0,00 | 0,00 | 0,00 |
| | | территориальные государственные внебюджетные фонды | - | 0,00 | 0,00 | 0,00 | 0,00 | 0,00 | 0,00 | 0,00 | 0,00 |
| | | иные внебюджетные источники | - | 0,00 | 0,00 | 0,00 | 0,00 | 0,00 | 0,00 | 0,00 | 0,00 |
| 4.3.2. | Обеспечение деятельности краевого государственного казенного учреждения «Примгосавтонадзор» | всего | 785 | 42285,97 | 52016,27 | 97159,47 | 79011,34 | 76533,50 | 117799,66 | 117799,66 | 582605,87 |
| | | федеральный бюджет (субсидии, субвенции, иные межбюджетные трансферты) | - | 0,00 | 0,00 | 0,00 | 0,00 | 0,00 | 0,00 | 0,00 | 0,00 |
| | | краевой бюджет | 785 | 42285,97 | 52016,27 | 97159,47 | 79011,34 | 76533,50 | 117799,66 | 117799,66 | 582605,87 |
| | | бюджет муниципальных образований | - | 0,00 | 0,00 | 0,00 | 0,00 | 0,00 | 0,00 | 0,00 | 0,00 |
| | | государственные внебюджетные фонды Российской Федерации | - | 0,00 | 0,00 | 0,00 | 0,00 | 0,00 | 0,00 | 0,00 | 0,00 |
| | | территориальные государственные внебюджетные фонды | - | 0,00 | 0,00 | 0,00 | 0,00 | 0,00 | 0,00 | 0,00 | 0,00 |
| | | иные внебюджетные источники | - | 0,00 | 0,00 | 0,00 | 0,00 | 0,00 | 0,00 | 0,00 | 0,00 |

».

1 ЯНВАРЯ 2020 Г.•СРЕДА•№ 1 (1735)
ПРИМОРСКАЯ ГАЗЕТА

АДМИНИСТРАЦИЯ ПРИМОРСКОГО КРАЯ

## ПОСТАНОВЛЕНИЕ № 907-па

от 27 декабря 2019 года

### О внесении изменений в постановление Администрации Приморского края от 27 мая 2019 года № 302-па «Об утверждении Порядка распределения иных межбюджетных трансфертов на поддержку мер по обеспечению сбалансированности бюджетов муниципальных образований Приморского края в 2019 году»

На основании Устава Приморского края Администрация Приморского края
ПОСТАНОВЛЯЕТ:

1. Внести в Порядок распределения иных межбюджетных трансфертов на поддержку мер по обеспечению сбалансированности бюджетов муниципальных образований Приморского края в 2019 году, утверждённый постановлением Администрации Приморского края от 27 мая 2019 года № 302-па «Об утверждении Порядка распределения иных межбюджетных трансфертов на поддержку мер по обеспечению сбалансированности бюджетов муниципальных образований Приморского края в 2019 году» (в редакции постановления Администрации Приморского края от 29 августа 2019 года № 559-па, от 27 ноября 2019 года № 786-па), следующие изменения:

1.1. Заменить в пункте 3 слова «450000 тыс. рублей» словами «620000 тыс. рублей»;

1.2 Дополнить пунктом 4.3 следующего содержания:

«4.2. По итогам исполнения местных бюджетов за 11 месяцев 2019 года дотации предоставляются:

в общем объеме 40000 тыс. рублей − бюджетам городских округов, у которых доля расходов в объеме доходов муниципального образования составляет более 50 процентов;

в общем объеме 130000 тыс. рублей − бюджетам муниципальных районов, у которых доля расходов в объеме доходов муниципального образования составляет более 50 процентов.

Доля расходов в объеме доходов i-того муниципального образования определяется по следующей формуле:

ДОЛЯi = (КУ4i + ЗП4i + Дi + Нi) / Д4i, где:

КУ4i – объем запланированных на 2019 год расходов i-того муниципального образования на оплату коммунальных услуг, потребляемых всеми типами муниципальных учреждений, по данным муниципального образования на 1 декабря 2019 года;

ЗП4i − объем запланированных на 2019 год расходов i-того муниципального образования за счет собственных средств бюджета муниципального образования по выплате заработной платы работникам муниципальных учреждений и начислениям на выплаты по оплате труда работников муниципальных учреждений по данным бюджетной отчетности на 1 ноября 2019 года, уменьшенный на сумму фактического превышения десятипроцентного роста заработной платы работников органов местного самоуправления на 1 ноября 2019 года к соответствующему периоду 2018 года по данным бюджетной отчетности;

Дi – условный объем расходов муниципального образования на содержание автомобильных дорог, определяемый по формуле:

Дi = Пi × 50000/П, где:

Пi – протяженность автомобильных дорог общего пользования местного значения i-того муниципального образования на 1 января 2019 года (в километрах) согласно данным территориального органа федеральной службы государственной статистики по Приморскому краю;

П − протяженность автомобильных дорог общего пользования местного значения муниципальных образований Приморского края на 1 января 2019 года (в километрах) согласно данным территориального органа федеральной службы государственной статистики по Приморскому краю;

Нi – условный объем расходов муниципального образования на организацию и проведение новогодних мероприятий, определяемый:

для муниципальных образований, у которых уровень расчетной бюджетной обеспеченности, сложившийся после распределения дотаций на выравнивание бюджетной обеспеченности (далее − финансовая помощь) на 2019 год, равен 1,54, в размере 3000 тыс. рублей;

для муниципальных образований, у которых уровень расчетной бюджетной обеспеченности, сложившийся после распределения финансовой помощи на 2019 год, больше 1,54, по следующей формуле:

Нi = 3000 × 1,54 / БОi, где:

БОi − уровень расчетной бюджетной обеспеченности i-того муниципального образования, сложившийся после распределения финансовой помощи на 2019 год;

Д4i – плановый объем доходов бюджета i-того муниципального образования на 2019 год (ожидаемое исполнение по налоговым и неналоговым доходам, дотация на выравнивание бюджетной обеспеченности муниципальных районов (городских округов), дотация на выравнивание бюджетной обеспеченности поселений, дотация на поддержку мер по обеспечению сбалансированности бюджетов, фактически перечисленная в бюджет муниципального образования по состоянию на 6 декабря 2019 года, объем остатков средств на едином счете бюджета муниципального образования на начало текущего финансового года, за исключением целевых средств и остатков средств дорожного фонда, по данным муниципальных образований Приморского края).

Распределение дотаций бюджетам городских округов производится по следующей формуле:

ДОТ4iго = ((КУ4iго + ЗП4iго + Дiго + Нiго) / 0,50 – Д4iго) / Σ ((КУ4iго + ЗП4iго + Дiго + Нiго) / 0,50 – Д4iго) × I2го, где:

ДОТ4iго − размер дотации бюджету i-того городского округа;

I2го − сумма распределяемой дотации бюджетам городским округам.

Распределение дотаций бюджетам муниципальных районов производится по следующей формуле:

ДОТ4iмр = ((КУ4iмр + ЗП4iмр + Дiмр + Нiмр) / 0,50 – Д4iмр) / Σ ((КУ4iмр + ЗП4iмр + Дiмр + Нiмр) / 0,50 – Д4iмр) × I2мр, где:

ДОТ4iмр − размер дотации бюджету i-того муниципального района;

I2мр − сумма распределяемой дотации бюджетам муниципальных районов.

При распределении дотаций в расчет принимаются данные без учета бюджетов поселений, входящих в состав муниципальных районов.»;

1.3. Дополнить пункт 6 абзацами следующего содержания:

«организацию и проведение новогодних мероприятий;

осуществление дорожной деятельности.»;

1.4. Дополнить пункт 7 абзацем следующего содержания:

«Перечисление дотаций в бюджеты муниципальных образований осуществляется в размере 100 процентов от распределенных согласно пункту 4.3 настоящего Порядка дотаций в течение пяти рабочих дней со дня принятия нормативного правового акта, предусмотренного пунктом 5 настоящего Порядка.».

2. Департаменту информационной политики Приморского края обеспечить официальное опубликование настоящего постановления.

*И.о. Губернатора края –*
*Главы Администрации Приморского края*
*А.А. Волошко*

АДМИНИСТРАЦИЯ ПРИМОРСКОГО КРАЯ

## ПОСТАНОВЛЕНИЕ № 908-па

от 27 декабря 2019 года

### О внесении изменений в постановление Администрации Приморского края от 29 мая 2019 года № 309-па «Об утверждении распределения иных межбюджетных трансфертов на поддержку мер по обеспечению сбалансированности бюджетов муниципальных образований Приморского края в 2019 году»

На основании Устава Приморского края Администрация Приморского края
ПОСТАНОВЛЯЕТ:

1. Внести в распределение иных межбюджетных трансфертов на поддержку мер по обеспечению сбалансированности бюджетов муниципальных образований Приморского края в 2019 году, утверждённое постановлением Администрации Приморского края от 29 мая 2019 года № 309-па «Об утверждении распределения иных межбюджетных трансфертов на поддержку мер по обеспечению сбалансированности бюджетов муниципальных образований Приморского края в 2019 году» (в редакции постановления Администрации Приморского края от 13 сентября 2019 года № 594-па, от 27 ноября 2019 № 787-па), изменения, изложив его в новой редакции согласно приложению к настоящему постановлению.

2. Департаменту информационной политики Приморского края обеспечить официальное опубликование настоящего постановления.

*И.о. Губернатора края –*
*Главы Администрации Приморского края*
*А.А. Волошко*

Приложение
к постановлению
Администрации Приморского края
от 27 декабря 2019 год № 908-па

### РАСПРЕДЕЛЕНИЕ
### иных межбюджетных трансфертов на поддержку мер по обеспечению сбалансированности бюджетов муниципальных образований Приморского края в 2019 году

| № п/п | Наименование муниципального образования Приморского края | Сумма, тыс. рублей |
|---|---|---|
| 1 | 2 | 3 |
| 1 | Арсеньевский городской округ | 55198 |
| 2 | Артемовский городской округ | 4610 |
| 3 | Дальнегорский городской округ | 2495 |
| 4 | Дальнереченский городской округ | 6513 |
| 5 | Лесозаводский городской округ | 29006 |
| 6 | Находкинский городской округ | 8483 |
| 7 | Партизанский городской округ | 1472 |
| 8 | Городской округ Спасск-Дальний | 75764 |
| 9 | Городской округ ЗАТО г. Фокино | 2607 |
| 10 | Анучинский муниципальный район | 868 |
| 11 | Дальнереченский муниципальный район | 3096 |
| 12 | Кавалеровский муниципальный район | 36158 |
| 13 | Кировский муниципальный район | 66091 |
| 14 | Красноармейский муниципальный район | 6455 |
| 15 | Лазовский муниципальный район | 3267 |
| 16 | Надеждинский муниципальный район | 5211 |
| 17 | Октябрьский муниципальный район | 18818 |
| 18 | Ольгинский муниципальный район | 27244 |
| 19 | Партизанский муниципальный район | 33092 |
| 20 | Пограничный муниципальный район | 18371 |
| 21 | Пожарский муниципальный район | 19488 |
| 22 | Спасский муниципальный район | 26545 |
| 23 | Тернейский муниципальный район | 8268 |
| 24 | Ханкайский муниципальный район | 9967 |
| 25 | Хасанский муниципальный район | 27682 |
| 26 | Хорольский муниципальный район | 18530 |
| 27 | Черниговский муниципальный район | 47369 |
| 28 | Чугуевский муниципальный район | 14970 |
| 29 | Шкотовский муниципальный район | 9547 |
| 30 | Яковлевский муниципальный район | 32815 |
| | Итого | 620000 |

АДМИНИСТРАЦИЯ ПРИМОРСКОГО КРАЯ

## ПОСТАНОВЛЕНИЕ № 909-па

от 27 декабря 2019 года

### Об утверждении региональной межведомственной программы Приморского края «Профилактика ВИЧ-инфекции в ключевых группах населения Приморского края с привлечением социально ориентированных некоммерческих организаций на период 2019-2021 годов»

На основании распоряжения Правительства Российской Федерации от 20 апреля 2017 года № 754-р, Устава Приморского края Администрация Приморского края
ПОСТАНОВЛЯЕТ:

1. Утвердить прилагаемую региональную межведомственную программу Приморского края «Профилактика ВИЧ-инфекции в ключевых группах населения Приморского края с привлечением социально ориентированных некоммерческих организаций на период 2019-2021 годов».

2. Департаменту информационной политики Приморского края обеспечить официальное опубликование настоящего постановления.

*И.о. Губернатора края –*
*Главы Администрации Приморского края*
*А.А. Волошко*

УТВЕРЖДЕНА
постановлением
Администрации Приморского края
от 27 декабря 2019 года № 909-па

### РЕГИОНАЛЬНАЯ МЕЖВЕДОМСТВЕННАЯ ПРОГРАММА ПРИМОРСКОГО КРАЯ «Профилактика ВИЧ-инфекции в ключевых группах населения Приморского края с привлечением социально ориентированных некоммерческих организаций на период 2019-2021 годов»

### ПАСПОРТ
### РЕГИОНАЛЬНОЙ МЕЖВЕДОМСТВЕННОЙ ПРОГРАММЫ ПРИМОРСКОГО КРАЯ «Профилактика ВИЧ-инфекции в ключевых группах населения Приморского края с привлечением социально ориентированных некоммерческих организаций на период 2019-2021 годов»

| | |
|---|---|
| Наименование программы | профилактика ВИЧ-инфекции в ключевых группах населения Приморского края с привлечением социально ориентированных некоммерческих организаций на период 2019-2021 годов (далее – Программа) |
| Ответственный исполнитель программы | департамент здравоохранения Приморского края |
| Соисполнители программы | департамент здравоохранения Приморского края (с 1 января 2020 года – министерство здравоохранения Приморского края);<br>Управление Министерства внутренних дел Российской Федерации по Приморскому краю (далее - УМВД России по Приморскому краю) (по согласованию);<br>Главное управление Федеральной службы исполнения наказаний по Приморскому краю (далее - ГУФСИН России по Приморскому краю) (по согласованию);<br>Управление Федеральной службы по надзору в сфере защиты прав потребителей и |

| | |
|---|---|
| | благополучия человека по Приморскому краю (далее - Управление Роспотребнадзора по Приморскому краю) (по согласованию);<br>организации, подведомственные департаменту здравоохранения Приморского края (далее – медицинские организации);<br>ведомственные медицинские организации (по согласованию);<br>социально ориентированные некоммерческие организации (далее – СО НКО) (по согласованию);<br>региональные благотворительные общественные организации (по согласованию);<br>религиозные организации (по согласованию) |
| Основание для разработки программы | Государственная стратегия противодействия распространению ВИЧ-инфекции в Российской Федерации на период до 2020 года и дальнейшую перспективу, утвержденная распоряжением Правительства Российской Федерации от 20 апреля 2017 года № 754-р;<br>план мероприятий по реализации Государственной стратегии противодействия распространению ВИЧ-инфекции в Российской Федерации на период до 2020 года и дальнейшую перспективу, утвержденный распоряжением Правительства Российской Федерации от 20 октября 2016 года № 2203-р;<br>методические рекомендации «Разработка типовой межведомственной программы по вопросам профилактики ВИЧ-инфекции в ключевых группах населения», утвержденные Профильной комиссией Министерства здравоохранения Российской Федерации по диагностике и лечению ВИЧ-инфекции (протокол № 3 от 21 сентября 2018 года) |
| Сроки реализации программы | 2019-2021 годы |
| Цель программы | ограничение распространения ВИЧ-инфекции на территориях повышенного риска заражения ВИЧ-инфекцией, а также среди представителей ключевых групп населения с достижением следующих показателей: |
| Задачи программы | Финансовое обеспечение реализации программы |

I. ОБЩАЯ ХАРАКТЕРИСТИКА СОЦИАЛЬНО-ЭКОНОМИЧЕСКОЙ СФЕРЫ РЕАЛИЗАЦИИ РЕГИОНАЛЬНОЙ МЕЖВЕДОМСТВЕННОЙ ПРОГРАММЫ «ПРОФИЛАКТИКА ВИЧ-ИНФЕКЦИИ В КЛЮЧЕВЫХ ГРУППАХ НАСЕЛЕНИЯ ПРИМОРСКОГО КРАЯ С ПРИВЛЕЧЕНИЕМ СОЦИАЛЬНО ОРИЕНТИРОВАННЫХ НЕКОММЕРЧЕСКИХ ОРГАНИЗАЦИЙ НА ПЕРИОД 2019-2021 ГОДОВ»

Цели, задачи и основные направления государственной политики Российской Федерации по предупреждению распространения ВИЧ-инфекции определены Государственной стратегией противодействия распространению ВИЧ-инфекции в Российской Федерации на период до 2020 года и дальнейшую перспективу, утвержденной распоряжением Правительства Российской Федерации от 20 октября 2016 года № 2203-р (далее - Государственная стратегия).

Эпидемиологическая обстановка по ВИЧ-инфекции в Российской Федерации в настоящее время остается напряженной, продолжается распространение вируса иммунодефицита человека среди населения и увеличение кумулятивного числа инфицированных. Максимальная интенсивность эпидемиологического процесса ВИЧ-инфекции отмечается среди представителей ключевых групп населения - инъекционных потребителей психоактивных веществ (далее - ПАВ), мужчин, практикующих секс с мужчинами (далее - МСМ), сексуальных работников (далее - СР), лиц без определенного места жительства, граждан, относящихся к специальному контингенту Федеральной службы исполнения наказаний.

При анализе путей заражения у пациентов, выявленных впервые в 2019 году, установлено, что на возможность инфицирования при употреблении инъекционных ПАВ указало 52,4% пациентов (2018г. - 61,3%), на половой гетеросексуальный путь передачи возбудителя инфекции – 29,3% (2018г. - 30,5%), на половой гомосексуальный – 1,4% (2018г. - 1,0%), находятся в процессе эпидемиологического расследования 16,3% случаев. В связи с этим все большее значение в организации системы профилактики ВИЧ-инфекции на популяционном уровне уделяется снижению распространенности поведенческих факторов риска инфицирования вирусом иммунодефицита человека через информирование населения и мотивацию к безопасному поведению.

Портрет ВИЧ-инфицированного лица в Приморском крае на конец 2018 года представлен в большинстве случаев мужским полом (68,9%), более чем в половине случаев (61,8%) зависимым от ПАВ, не работающим (30,6%) или скрывающим своё место работы человеком (некоторые из них сознательно скрывают место работы или трудятся неофициально). Однако в 20% случаев это работающие граждане, преимущественно рабочей профессии (13,5%). Более 87% случаев среди ВИЧ-инфицированных приходится на возраст от 20 до 50 лет.

Мониторинг реализации мероприятий по противодействию распространения ВИЧ-инфекции в Приморском крае за период 2017-2018 годов показывает, что с увеличением числа исследований на ВИЧ-инфекцию среди граждан Российской Федерации доля обследованных на ВИЧ-инфекцию в 2018 году возросла по сравнению с 2017 годом на 3,5%, число впервые выявленных пациентов с ВИЧ-инфекцией в 2018 году увеличилось по сравнению с 2017 годом на 7,6%.

При росте количества обследований остается низкий охват тестированием в группах риска и выявление больных на поздних стадиях заболевания. Доля уязвимых групп населения, включая инъекционных потребителей ПАВ, МСМ и лиц, находящихся в местах лишения свободы, среди обследованных в 2018 году составила 4,9% от всех проведенных тестов (в 2017г. – 4,9%, в 2016г. – 4,7%). Следует отметить, что при низком уровне охвата тестированием представителей групп риска ежегодно выявляется значительное количество инфицированных ВИЧ в этих контингентах: в 2018 г. 35,5% новых случаев ВИЧ – инфекции (в 2017 г. – 31,7%, в 2016г. – 34,9%). Приверженность к медицинскому сервису у пациентов групп риска крайне низкая и вследствие этого среди впервые выявленных ВИЧ-инфицированных доля больных ВИЧ-инфекцией на поздних стадиях заболевания сохраняется на уровне 22 - 23,6%, что является неблагоприятным признаком для прогноза лечения и сохранения продолжительности жизни.

В связи с совершенствованием схем лечения заболевания отмечается рост числа лиц, живущих с ВИЧ-инфекцией. Это свидетельствует о том, что лечение дает свои позитивные результаты. Для решения задачи «лечение как профилактика» критически важен охват антиретровирусной терапией (далее - АРВТ) всех больных ВИЧ-инфекцией. В Приморском крае охват терапией возрастает и увеличивается доля больных с подавленной вирусной нагрузкой, что свидетельствует об эффективности лечения. Раннее применение лечения АРВТ позволяет снизить риск возникновения осложнений у лиц, зараженных ВИЧ, увеличить рост числа больных, имеющих подавленную вирусную нагрузку, что в свою очередь способствует снижению смертности от ВИЧ-инфекции и увеличению продолжительности жизни населения.

Таким образом, для достижения выполнения показателей по реализации Государственной стратегии необходимо обеспечить раннюю диагностику ВИЧ-инфекции и снизить долю умерших от синдрома приобретенного иммунодефицита человека (далее – СПИДа) за счет открытия низкопороговых центров анонимного консультирования и обследования на ВИЧ-инфекцию лиц, употребляющих наркотики, и других ключевых групп населения, проведение аутрич-программы по обследованию на ВИЧ-инфекцию с привлечением «равных» консультантов из числа волонтёров или сотрудников социально ориентированных некоммерческих организаций (далее - СО НКО) с открытым ВИЧ статусом.

2. ЦЕЛИ И ЦЕЛЕВЫЕ ПОКАЗАТЕЛИ ПРОГРАММЫ

Целью Программы является снижение темпов распространения ВИЧ-инфекции в Приморском крае и на территориях риска с высокой пораженностью и заболеваемостью ВИЧ-инфекцией (далее - ТР), а также среди представителей ключевых групп населения. Достижение цели Программы предусматривается осуществить путем реализации следующих задач:

внедрения эффективных программ профилактики ВИЧ-инфекции, направленных на работу в ключевых группах населения, с привлечением к реализации этих программ социально ориентированных некоммерческих организаций;

обеспечения качественной и эффективной диагностики и мониторинга лечения ВИЧ-инфекции;

обеспечения ВИЧ-инфицированных пациентов антиретровирусными лекарственными препаратами.

В результате реализации Программы планируется достижение в 2021 году следующих целевых показателей:

ограничение роста показателя заболеваемости ВИЧ-инфекцией на территориях повышенного риска заражения ВИЧ-инфекцией с достижением показателя заболеваемости ВИЧ-инфекцией на территориях повышенного риска заражения ВИЧ-инфекцией:

в 2019 году – 60,0 на 100 тыс. населения,

в 2020 году – 55,0 на 100 тыс. населения,

в 2021 году – 50,0 на 100 тыс. населения;

ограничение роста показателя распространенности ВИЧ-инфекции на территориях повышенного риска заражения ВИЧ-инфекцией:

в 2019 год – 700,4 на 100 тыс. населения,

в 2020 год – 750,0 на 100 тыс. населения,

в 2021 год – 780,0 на 100 тыс. населения;

повышение показателя выявляемости ВИЧ-инфекции среди представителей ключевых групп населения:

В 2019 год – 800,0 на 100 тыс. населения,

В 2020 год – 850,0 на 100 тыс. населения,

В 2021 год – 870,0 на 100 тыс. населения.

3. СРОКИ РЕАЛИЗАЦИИ ПРОГРАММЫ

Программа реализуется в 2019 - 2021 годах. С учетом результатов реализации Программы планируется продление мероприятий Программы на последующий трехлетний период (2022 – 2024 года).

4. ПЕРЕЧЕНЬ МЕРОПРИЯТИЙ ПРОГРАММЫ

Перечень мероприятий Программы и целевые показатели эффективности реализации мероприятий Программы представлено в приложении № 1 к настоящей Программе.

5. МЕХАНИЗМ РЕАЛИЗАЦИИ МЕРОПРИЯТИЙ ПРОГРАММЫ

Мероприятия Программы реализуются посредством:

1. Организации межведомственного взаимодействия по вопросам противодействия распространению ВИЧ-инфекции, в том числе:

утверждения плана работы межведомственной комиссии по противодействию распространению ВИЧ-инфекции на территории Приморского края;

проведения заседаний межведомственной комиссии по противодействию распространению ВИЧ-инфекции на территории Приморского края в соответствии с ежегодно утверждаемым планом работы;

разработки нормативных правовых актов Администрации Приморского края и правовых актов органов исполнительной власти Приморского края в целях реализации мероприятий по противодействию распространения ВИЧ-инфекции.

2. Проведения анализа эпидемиологической ситуации по ВИЧ-инфекции в разрезе административных территорий Приморского края, в том числе:

анализа заболеваемости ВИЧ-инфекцией (социальной, половозрастной и т.п.), путей передачи ВИЧ с определением территорий риска, контингентов риска, ведущих путей и факторов передачи возбудителя инфекции;

эффективности скрининга на ВИЧ-инфекцию.

3. Формирования условий для участия СО НКО в реализации мероприятий по профилактике ВИЧ-инфекции в ключевых группах населения:

заключения контрактов и договоров, соглашений с СО НКО;

расширения участия СО НКО в реализации мероприятий по профилактике ВИЧ-инфекции на территории Приморского края.

4. Организации работы по охвату ТР услугами максимально приближенного обследования населения на ВИЧ-инфекцию с использованием мобильных и выездных форм работы (аутрич-работы за пределами медицинских организаций) по консультированию и добровольному медицинскому освидетельствованию на ВИЧ-инфекцию путем организации деятельности аутрич-офисов, кабинетов низкопорогового доступа, мобильных пунктов.

5. Обеспечения активного выявления ВИЧ-инфекции на ТР:

организации обследования населения ТР в аутрич-офисах, кабинетах низкопорогового доступа, мобильных пунктах;

проведения акций среди населения для привлечения внимания и увеличения охвата обследованием на ВИЧ-инфекцию.

6. Организации оказания медицинской помощи лицам с ВИЧ-инфекцией на ТР и повышения доступности антиретровирусной терапии в условиях приближенного обследования населения на ВИЧ-инфекцию, формирования приверженности к диспансерному наблюдению и лечению:

своевременного назначения антиретровирусной терапии в соответствии с действующими стандартами медицинской помощи и клиническими рекомендациям;

повышения доли лиц с ВИЧ-инфекцией, состоящих под диспансерным наблюдением;

повышения приверженности лиц, выявленных на ТР, к добровольному обследованию на ВИЧ-инфекцию, в том числе с использованием для привлечения к обследованию мотивационных пакетов.

7. Проведения превентивной химиопрофилактики лицам, подвергшимся заражению ВИЧ-инфекцией на ТР:

организации и проведения обучающих мероприятий для населения по вопросам профилактики ВИЧ-инфекции;

повышения доступности антиретровирусной терапии для проведения превентивной химиопрофилактики лицам, подвергшимся риску заражения ВИЧ-инфекцией.

8. Организации работы по выявлению ВИЧ-инфекции среди ключевых групп населения:

расширения обследования на ВИЧ-инфекцию среди лиц, употребляющих ПАВ, лиц из числа СР, МСМ, а также среди осужденных и лиц, содержащихся под стражей;

повышения выявляемости ВИЧ-инфекции на ранних стадиях заболевания.

9. Повышения качества оказания медицинской помощи лицам с ВИЧ-инфекцией и повышение доступности антиретровирусной терапии среди ключевых групп населения:

своевременного назначения антиретровирусной терапии с учетом клинико-лабораторных данных, вторичных и сопутствующих заболеваний в соответствии с действующими стандартами медицинской помощи и клиническими рекомендациями;

регулярного межведомственного обмена информацией по ВИЧ-инфицированным лицам, освобождающимся из мест лишения свободы, для их своевременной постановки на диспансерный учет;

организации и проведения обучающих мероприятий, оказания консультативной помощи медицинским работникам государственных и ведомственных медицинских организаций, оказывающим медицинскую помощь уязвимым группам риска.

10. Формирования приверженности к диспансерному наблюдению и лечению среди представителей ключевых групп населения:

повышения уровня информированности населения по вопросам ВИЧ-инфекции;

формирования приверженности лиц из групп риска к добровольному обследованию на ВИЧ-инфекцию, а при ее выявлении – к диспансерному наблюдению и лечению.

11. Медико-социального сопровождения, психологической и юридической поддержки лиц с ВИЧ-инфекцией, в том числе:

предоставления консультативной юридической, социальной и психологической помощи;

работа телефона доверия;

работа школы для пациентов, инфицированных ВИЧ;

повышения социальной адаптации лиц с ВИЧ-инфекцией.

12. Разработки мер социальной поддержки ВИЧ-инфицированным женщинам и рожденным от них детям:

оценки реализации мер социальной поддержки ВИЧ-инфицированных женщин;

обеспечения полноценным питанием ВИЧ-инфицированных женщин и рожденных ими детей до трех лет;

обслуживания в кабинетах медико-социальной помощи при женских консультациях.

13. Проведения превентивной химиопрофилактики лицам, подвергшимся риску заражения ВИЧ-инфекцией, среди представителей ключевых групп:

повышения доступности АРВТ для проведения превентивной химиопрофилактики;

обеспечения консультаций и диспансерного наблюдения лиц, подвергнувшихся риску заражения ВИЧ-инфекцией, в том числе медицинских работников.

14. Проведения информационно-просветительской кампании по вопросам ВИЧ-инфекции и ассоциированных с ней заболеваний, мероприятий по повышению информированности населения Приморского края по вопросам ВИЧ-инфекции и ассоциированных с ней заболеваний.

15. Проведения профилактики ВИЧ-инфекции среди организованных коллективов путем разработки и реализации мероприятий по профилактике ВИЧ-инфекции среди трудовых коллективов, в образовательных учреждениях, в отдельных контингентах граждан.

16. Проведения профилактики инфекций, передаваемых половым путем (далее - ИППП), вирусных гепатитов:

проведения конференций, семинаров, круглых столов по профилактике ИППП;

проведения информационно-разъяснительной работы через средства массовой информации.

17. Формирования единого антинаркотического профилактического пространства:

проведения конференций, семинаров, тренингов для специалистов наркологической службы и негосударственных организаций, занимающихся реабилитацией и ресоциализацией наркозависимых лиц;

повышения уровня информированности населения по вопросам профилактики наркопотребления;

формирования нетерпимости к незаконному потреблению наркотических средств среди населения Приморского края.

18. Организации мониторинга отдельных медико-демографических показателей, характеризующих эффективность реализации Программы.

6. РЕСУРСНОЕ ОБЕСПЕЧЕНИЕ РЕАЛИЗАЦИИ ПРОГРАММЫ

Реализация мероприятий Программы планируется в рамках реализации государственной программы Приморского края «Развитие здравоохранения Приморского края» на 2013-2021 годы», утвержденной постановлением Администрации Приморского края от 7 декабря 2012 года № 397-па, и проекта государственной программы Приморского края «Развитие здравоохранения Приморского края» на 2020-2027 годы».

Финансовое обеспечение реализации Программы по годам:

в 2019 году – 38 918,409 тыс. руб.;
в 2020 году – 47 369,886 тыс. руб.;
в 2021 году – 46 369,886 тыс. руб.

Ресурсное обеспечение реализации мероприятий Программы представлено в приложении № 2 к настоящей Программе.

Программой предусмотрено внедрение в Приморском крае новых форм работы с населением, в первую очередь из ключевых групп риска, по консультированию и добровольному медицинскому освидетельствованию на ВИЧ-инфекцию путем организации деятельности аутрич-офисов, кабинетов низкопорогового доступа, мобильных пунктов. Данные мероприятия направлены на сдерживание заболеваемости ВИЧ-инфекцией на территориях повышенного риска.

Аутрич-офисы будут представлены в лице равных консультантов (волонтеров, представителей СО НКО) для максимального приближения процедуры тестирования на ВИЧ к месту проживания лиц, подвергшихся риску заражения. Такое обследование может проводиться также обученным средним медицинским персоналом и обученными специалистами Центра СПИД сотрудниками СО НКО при проведении профилактических мероприятий. Планируемое количество выходов не менее 1 раза в неделю. Аутрич-офисы в количестве 10 единиц будут расположены в местах с высокой пораженностью населения ВИЧ-инфекцией (>450,0 на 100 тыс. населения) для максимального приближения процедуры тестирования на ВИЧ к месту проживания лиц, подвергшихся риску заражения, с использованием экспресс-тестов, позволяющих получить результат через 20 минут. Лица с положительными результатами экспресс-тестирования сопровождаются из аутрич-офисов в кабинеты низкопорогового доступа.

Кабинеты низкопорогового доступа могут располагаться на базе существующих медицинских организаций (далее - МО) края или в помещениях вне медицинских организаций. Кабинеты низкопорогового доступа, приспособленные для профилактической работы во вне рабочее время (вечернее время, выходные дни), используются для дальнейшего обследования лиц с положительными результатами экспресс-тестирования из аутрич-офисов или проведения первичного экспресс-тестирования.

Кабинеты низкопорогового доступа в количестве 14 единиц будут располагаться на территории административных образований Приморского края с высокой пораженностью населения ВИЧ-инфекцией (>450,0 на 100 тыс. населения) для максимального приближения процедуры тестирования на ВИЧ к месту проживания лиц, подвергшихся риску заражения.

Расположение кабинетов низкопорогового доступа в 2019-2021 годах:

во Владивостокском городском округе – 5: в помещениях ГБУЗ «Краевая клиническая больница № 2» (1), КГБУЗ «Владивостокская поликлиника № 1» (1), КГБУЗ «Владивостокская поликлиника № 9» (1), КГБУЗ «Владивостокская больница № 3» (1), ГБУЗ «Краевой наркологический диспансер» (1),

в Находкинском городском округе – 1: в помещениях КГБУЗ «Находкинская городская больница»;

в Артемовском городском округе – 1: в помещениях КГБУЗ «Артемовская центральная городская больница»,

в Уссурийском городском округе – 1: в помещениях КГБУЗ «Уссурийская центральная городская больница»;

в Дальнереченском городском округе – 1: в помещениях КГБУЗ «Дальнереченская центральная городская больница»;

в Партизанском городском округе – 1: в помещениях КГБУЗ «Партизанская городская больница №1»;

в Спасском городском округе – 1: в помещениях КГБУЗ «Спасская городская больница»;

в Кавалеровском муниципальном районе – 1: в помещениях КГБУЗ «Кавалеровская центральная районная больница»;

в Надеждинском муниципальном районе – 1: в помещениях КГБУЗ «Надеждинская центральная районная больница»;

в Октябрьском муниципальном районе – 1: в помещениях КГБУЗ «Октябрьская центральная районная больница».

Мобильные пункты представляют собой автомобили, оборудованные для проведения лабораторных исследований и информирования граждан по вопросам диагностики, лечения и профилактики ВИЧ-инфекции. Выездные мероприятия с использованием мобильных пунктов планируется осуществлять мобильными выездными бригадами специалистов Центра СПИД с возможностью привлечения медицинских работников других медицинских организаций.

С учетом расширения мероприятий по выявлению и диагностике ВИЧ-инфекции на территориях повышенного риска заражения ВИЧ-инфекции, в ключевых группах риска мероприятия Программы предусматривают реализацию комплекса мероприятий по предупреждению заражения ВИЧ-инфекцией, направленных на население Приморского края в целом, а также реализацию комплекса мероприятий, направленных на улучшение качества жизни лиц, живущих с ВИЧ. Данные мероприятия предусматривают привлечение выявленных ВИЧ-инфицированных к диспансерному наблюдению и лечению, обеспечение приверженности к лечению, обучение безопасному поведению, снижение популяционной вирусной нагрузки и, как следствие, изменение медико-демографических показателей, характеризующих эффективность Программы.

7. ОЖИДАЕМЫЕ РЕЗУЛЬТАТЫ ПРОГРАММЫ

Реализация Программы позволит:

повысить информированность граждан по вопросам профилактики ВИЧ-инфекции, а также заболеваний, ассоциированных с ВИЧ-инфекцией;

увеличить охват населения медицинским освидетельствованием на ВИЧ-инфекцию;

внедрить эффективные программы профилактики ВИЧ-инфекции, направленные на работу в ключевых группах населения;

увеличить охват лиц, зараженных ВИЧ-инфекцией, антиретровирусной терапией, в том числе на ранних стадиях заболевания;

снизить риск передачи ВИЧ-инфекции от матери к ребенку до минимальных значений;

снизить смертность от СПИДа;

усовершенствовать систему эпидемиологического контроля и надзора за распространением ВИЧ-инфекции среди населения Приморского края.

Приложение № 1
к региональной межведомственной программе Приморского края«Профилактика ВИЧ-инфекции в ключевых группах населения Приморского края с привлечением социально ориентированных некоммерческих организаций на период 2019-2021 годов»

**ПЕРЕЧЕНЬ МЕРОПРИЯТИЙ**
**региональной межведомственной программы Приморского края «Профилактика ВИЧ-инфекции в ключевых группах населения Приморского края с привлечением социально ориентированных некоммерческих организаций на период 2019-2021 годов»**

| № п/п | Наименование мероприятия | Срок исполнения | Ожидаемый результат | Целевые показатели эффективности реализации мероприятия | Единицы измерения | Целевые показатели: Факт 2018 год | План 2019 год | План 2020 год | План 2021 год | Ответственные исполнители |
|---|---|---|---|---|---|---|---|---|---|---|
| 1 | 2 | 3 | 4 | 5 | 6 | 7 | 8 | 9 | 10 | 11 |
| Определение приоритетов и формирование условий для реализации профилактических мероприятий на территории Приморского края | | | | | | | | | | |
| 1 | Организация межведомственного взаимодействия по вопросам противодействия распространению ВИЧ-инфекции | ежегодно | расширение взаимодействия всех заинтересованных служб и ведомств в рамках реализации мероприятий по профилактике ВИЧ-инфекции в ключевых группах населения в Приморском крае | утверждение плана работы региональной межведомственной комиссии по противодействию распространения ВИЧ-инфекции при Администрации Приморского края | единиц | 0 | 1 | 1 | 1 | Председатель межведомственной комиссии по противодействию распространения ВИЧ-инфекции на территории Приморского края, департамент здравоохранения Приморского края |
| | | | | количество проведенных заседаний региональной межведомственной комиссии по противодействию распространения ВИЧ-инфекции | единиц | 1 | 4 | 4 | 4 | |
| | | | | количество предложенных (реализованных) инициатив: планов, программ, мероприятий, нормативно-правовых актов и других документов, утвержденных органами исполнительной власти субъекта Российской Федерации в сфере охраны здоровья (совместно с заинтересованными органами государственной власти) в целях реализации мероприятий по противодействию распространения ВИЧ-инфекции | единиц | 7 | 8 | 8 | 8 | |
| 2 | Проведение анализа эпидемиологической ситуации по ВИЧ-инфекции в разрезе административных территорий | ежегодно | дана оценка основным эпидемиологическим показателям, определена структура заболеваемости ВИЧ-инфекцией (социальной, половозрастной и т.п.), структура путей передачи, установлены территории повышенного риска заражения ВИЧ-инфекцией, проведена оценка численности ключевых групп риска | доля территорий в субъекте, отнесенных к территориям повышенного риска заражения ВИЧ-инфекцией, охваченных услугами приближенного обследования населения на ВИЧ-инфекцию. | проценты | 30,3 | 30,3 | 30,3 | 30,3 | департамент здравоохранения Приморского края, Управление Роспотребнадзора по ПК, ФБУЗ «Центр гигиены и эпидемиологии в ПК», главный внештатный специалист ДЗПК по борьбе со СПИД и инфекционными заболеваниями |
| | | | | оценочное число потребителей психоактивных веществ на территории | человек | 3500 | 4000 | 4400 | 4700 | |
| | | | | оценочное число МСМ на территории | человек | 57 | 69 | 78 | 91 | |
| | | | | оценочное число СР на территории | человек | 115 | 140 | 165 | 178 | |
| 3 | Формирование условий для участия социально ориентированных некоммерческих организаций (далее – СО НКО) в реализации мероприятий по профилактике ВИЧ-инфекции в ключевых группах | ежегодно | расширение участия СО НКО в реализации мероприятий по профилактике ВИЧ-инфекции в ключевых группах населения | число заключенных контрактов, договоров, соглашений с СО НКО или предоставленных им субсидий | единиц | 6 | 6 | 6 | 6 | департамент здравоохранения Приморского края, главный внештатный специалист ДЗПК по борьбе со СПИД и инфекционными заболеваниями, СО НКО |
| | | | | количество СО НКО, осуществляющих деятельность по предупреждению распространения ВИЧ-инфекции на территории субъекта Российской Федерации | единиц | 3 | 3 | 4 | 4 | |
| Профилактика ВИЧ-инфекции на территориях повышенного риска заражения (далее - ТР) | | | | | | | | | | |
| 4 | Организация работы по охвату ТР услугами максимально приближенного обследования населения на ВИЧ-инфекцию (открытие аутрич-офисов, кабинетов низкопорогового доступа, мобильных пунктов) | первый год реализации далее по потребности | на территориях повышенного риска организованы аутрич-офисы, кабинеты низкопорогового доступа, организована деятельность выездных бригад (мобильных пунктов), повышена доступность обследования населения на ВИЧ-инфекцию | доля ТР в субъекте, охваченных услугами приближенного обследования населения на ВИЧ-инфекцию | проценты | 30,3 | 30,3 | 30,3 | 30,3 | департамент здравоохранения Приморского края, руководители медицинских организаций, главный внештатный специалист ДЗПК по борьбе со СПИД и инфекционными заболеваниями |
| | | | | число аутрич-офисов | единиц | 10 | 10 | 10 | 10 | |
| | | | | число кабинетов низкопорогового доступа | единиц | 14 | 14 | 14 | 14 | |
| | | | | число мобильных пунктов | единиц | 0 | 1 | 2 | 2 | |
| 5 | Обеспечение активного выявления ВИЧ-инфекции на ТР | ежегодно | увеличение доли лиц с ВИЧ-инфекцией, информированных о своем статусе; уменьшение доли выявленных лиц с ВИЧ-инфекцией с количеством CD4 ≤ 350 клеток/мл среди лиц с ВИЧ-инфекцией, выявленных впервые, не менее чем до 30 % | число лиц в ТР, обследованных на ВИЧ-инфекцию в условиях аутрич-офисов, кабинетов низкопорогового доступа, мобильных пунктах | человек | 4000 | 5000 | 5500 | 6000 | главы администраций муниципальных образований Приморского края, департамент здравоохранения Приморского края, руководители медицинских организаций, главный внештатный специалист ДЗПК по борьбе со СПИД и инфекционными заболеваниями, СО НКО, региональные организации, благотворительные общественные организации |
| | | | | доля лиц в ТР, обследованных на ВИЧ-инфекцию в условиях аутрич-офисов, кабинетов низкопорогового доступа, мобильных пунктах, от численности населения ТР | проценты | 10 | 11 | 11 | 11 | |
| | | | | число лиц с ВИЧ-инфекцией, выявленных впервые на ТР в условиях аутрич-офисов, кабинетов низкопорогового доступа, мобильных пунктах | человек | 200 | 300 | 250 | 200 | |
| | | | | доля выявленных лиц с ВИЧ-инфекцией с количеством CD4 ≤ 350 клеток/мл от всех случаев ВИЧ-инфекции, выявленных впервые на ТР в условиях аутрич-офисов, кабинетов низкопорогового доступа, мобильных пунктах | проценты | 20 | 18 | 16 | 14 | |
| 6 | Организация оказания медицинской помощи лицам с ВИЧ-инфекцией на ТР и повышение доступности антиретровирусной терапии в условиях приближенного обследования населения на ВИЧ-инфекцию, формирования приверженности к диспансерному наблюдению и лечению | ежегодно | повышение доли лиц с ВИЧ-инфекцией, состоящих под диспансерным наблюдением; увеличение охвата антиретровирусной терапией лиц с ВИЧ-инфекцией; обеспечение охвата антиретровирусной терапией всех лиц с выраженными стадиями ВИЧ-инфекции и/или с количеством CD4 ≤ 350 клеток/мл, не менее 90 %; снижение доли умерших от заболеваний, связанных со СПИДом, от общего числа умерших лиц с ВИЧ-инфекцией, не менее чем до 30%; повышение приверженности лиц, выявленных на ТР к добровольному обследованию на ВИЧ-инфекцию | доля лиц с ВИЧ-инфекцией, выявленных впервые на ТР в условиях аутрич-офисов, кабинетов низкопорогового доступа, мобильных пунктах, охваченных диспансерным наблюдением | проценты | 50 | 53 | 56 | 59 | департамент здравоохранения Приморского края, руководители медицинских организаций, главный внештатный специалист ДЗПК по борьбе со СПИД и инфекционными заболеваниями, СО НКО |
| | | | | доля лиц с ВИЧ-инфекцией, выявленных впервые на ТР, в условиях аутрич-офисов, кабинетов низкопорогового доступа, мобильных пунктах, охваченных антиретровирусной терапией | проценты | 60 | 65 | 66 | 67 | |
| | | | | доля лиц, привлеченных в аутрич-офисы, кабинеты низкопорогового доступа, мобильные пункты, охваченных мотивационными пакетами | проценты | 25 | 30 | 35 | 40 | |

| № п/п | Наименование мероприятия | Срок исполнения | Ожидаемый результат | Целевые показатели эффективности реализации мероприятия | Единицы измерения | Целевые показатели | | | | Ответственные исполнители |
|---|---|---|---|---|---|---|---|---|---|---|
| | | | | | | Факт 2018 год | План 2019 год | План 2020 год | План 2021 год | |
| 1 | 2 | 3 | 4 | 5 | 6 | 7 | 8 | 9 | 10 | 11 |
| 7 | Проведение превентивной химиопрофилактики лицам, подвергшимся риску заражения ВИЧ-инфекцией на ТР | ежегодно | повышение доступности антиретровирусной терапии для проведения превентивной химиопрофилактики лицам, подвергшимся риску заражения ВИЧ-инфекцией; снижение числа новых случаев ВИЧ-инфекции среди лиц, подвергшимся риску заражения ВИЧ-инфекцией | доля лиц, подвергшихся риску заражения ВИЧ-инфекцией, получивших превентивную химиопрофилактику, от общего числа лиц, подвергшихся риску заражения ВИЧ-инфекцией за отчетный период | проценты | 75 | 95 | 99 | 99 | департамент здравоохранения Приморского края, руководители медицинских организаций, главный внештатный специалист ДЗПК по борьбе со СПИД и инфекционными заболеваниями, СО НКО |
| Профилактика ВИЧ-инфекции среди ключевых групп населения | | | | | | | | | | |
| 8 | Организация работы по выявлению ВИЧ-инфекции среди ключевых групп населения | ежегодно | увеличение числа обследованных на ВИЧ-инфекцию среди ключевых групп населения; повышение выявляемости ВИЧ инфекции на ранних стадиях | доля представителей ключевых групп населения, прошедших обследование на ВИЧ-инфекцию, от оценочной численности конкретной ключевой группы, из них: | проценты | 35 | 35,5 | 40 | 40,5 | департамент здравоохранения Приморского края, ГУФСИН России по Приморскому краю, УМВД России по Приморскому краю, главный внештатный специалист ДЗПК по борьбе со СПИД и инфекционными заболеваниями, главные внештатные специалисты ДЗПК по дерматовенеро-логии, наркологии, СО НКО |
| | | | | доля потребителей психоактивных веществ | проценты | 19 | 19,3 | 20.5 | 21 | |
| | | | | доля МСМ | проценты | 1 | 1,2 | 1,5 | 1,7 | |
| | | | | доля СР | проценты | 15 | 15 | 18 | 17,8 | |
| | | | | доля выявленных случаев ВИЧ-инфекции среди представителей ключевых групп населения от числа обследованных представителей ключевых групп населения в отчетный период, из них: | проценты | 3 | 5 | 5 | 4 | |
| | | | | доля потребителей психоактивных веществ | проценты | 7 | 8 | 7 | 6 | |
| | | | | доля МСМ | проценты | 40 | 40 | 40 | 40 | |
| | | | | доля СР | проценты | 2,5 | 2,5 | 2,5 | 2,5 | |
| | | | | доля мигрантов | проценты | 0,1 | 0,1 | 0,1 | 0,1 | |
| | | | | доля лиц, освободившихся из мест лишения свободы | проценты | 5 | 7 | 7 | 7 | |
| | | | | Доля выявленных лиц с ВИЧ-инфекцией с количеством CD4 ≤ 350 клеток/мл от всех случаев ВИЧ-инфекции, выявленных в ключевых группах, из них: | проценты | 33 | 30 | 28 | 26 | |
| | | | | доля потребителей психоактивных веществ | проценты | 40 | 39 | 38 | 37 | |
| | | | | доля МСМ | проценты | 19 | 18 | 17 | 16 | |
| | | | | доля СР | проценты | 23 | 22 | 21 | 20 | |
| | | | | доля лиц, освободившихся из мест лишения свободы | проценты | 18 | 17 | 16 | 15 | |
| 9 | Повышение качества оказания медицинской помощи лицам с ВИЧ-инфекцией, повышение доступности антиретровирусной терапии среди ключевых групп населения | ежегодно | увеличение охвата диспансерным наблюдением и антиретровирусной терапией представителей ключевых групп населения; обеспечение охвата антиретровирусной терапией представителей ключевых групп населения с выраженными стадиями ВИЧ-инфекции или с количеством CD4 ≤ 350 клеток/мл не менее 90% | охват представителей ключевых групп с ВИЧ-инфекцией диспансерным наблюдением, из них: | проценты | 61,6 | 72,5 | 75 | 77 | департамент здравоохранения Приморского края, ГУФСИН России по Приморскому краю, руководители медицинских организаций, главный внештатный специалист ДЗПК по борьбе со СПИД и инфекционными заболеваниями, главные внештатные специалисты ДЗПК по дерматовенеро-логии, наркологии, СО НКО |
| | | | | доля потребителей психоактивных веществ | проценты | 47,2 | 55 | 57 | 58 | |
| | | | | доля МСМ | проценты | 77 | 77,5 | 79 | 80 | |
| | | | | доля СР | проценты | 25 | 25,5 | 26 | 26,5 | |
| | | | | доля лиц, освободившихся из мест лишения свободы | проценты | 75 | 75,5 | 78 | 80 | |
| | | | | Доля представителей ключевых групп населения с ВИЧ-инфекцией, получающих антиретровирусную терапию, от данной категории пациентов с ВИЧ-инфекцией, состоящих под диспансерным наблюдением, из них: | проценты | 70 | 73 | 76,2 | 79,2 | |
| | | | | доля потребителей психоактивных веществ | проценты | 65 | 67 | 70 | 72 | |
| | | | | доля МСМ | проценты | 90 | 90 | 90 | 90 | |
| | | | | доля СР | проценты | 65 | 70 | 75 | 80 | |
| | | | | доля лиц, освободившихся из мест лишения свободы | проценты | 60 | 65 | 70 | 75 | |
| | | | | доля представителей ключевых групп с ВИЧ-инфекцией с количеством CD4 ≤ 350 клеток/мл, получающих антиретровирусную терапию, от числа представителей ключевых групп с количеством CD4 ≤ 350 клеток/мл, состоящих под диспансерным наблюдением, из них: | проценты | 88 | 90 | 91 | 92 | |
| | | | | доля потребителей психоактивных веществ | проценты | 88 | 90 | 91 | 92 | |
| | | | | доля МСМ | проценты | 88 | 90 | 91 | 92 | |
| | | | | доля СР | проценты | 88 | 90 | 91 | 92 | |
| | | | | доля лиц, освободившихся из мест лишения свободы | проценты | 88 | 90 | 91 | 92 | |
| 10 | Формирование приверженности к диспансерному наблюдению и лечению среди представителей ключевых групп населения | ежегодно | повышение уровня информированности населения по вопросам ВИЧ-инфекции; повышение приверженности лиц из групп риска к добровольному обследованию на ВИЧ-инфекцию, а при ее выявлении - к диспансерному наблюдению и лечению | доля представителей ключевых групп населения, получивших мотивационный пакет, от оценочной численности группы, из них: | проценты | 25 | 30 | 35 | 40 | департамент здравоохранения Приморского края, ГУФСИН России по Приморскому краю, руководители медицинских организаций, главный внештатный специалист ДЗПК по борьбе со СПИД и инфекционными заболеваниями, главные внештатные специалисты ДЗПК по дерматовенеро-логии, наркологии, СО НКО, благотворитель-ные общественные организации, религиозные организации |
| | | | | доля потребителей психоактивных веществ | проценты | 25 | 25 | 25 | 25 | |
| | | | | доля МСМ | проценты | 50 | 50 | 50 | 50 | |
| | | | | доля СР | проценты | 14 | 14 | 14 | 14 | |
| | | | | доля мигрантов | проценты | 1 | 1 | 1 | 1 | |
| | | | | доля лиц, освободившихся из мест лишения свободы | проценты | 10 | 10 | 10 | 10 | |
| 11 | Внедрение региональных программ по медико-социальному сопровождению, психологической и юридической поддержке лиц с ВИЧ-инфекцией | ежегодно | снижение отрывов от лечения лиц с ВИЧ-инфекцией на 5-10%; снижение рисков распространения ВИЧ-инфекции; повышение социальной адаптации лиц с ВИЧ-инфекцией | число лиц с ВИЧ-инфекцией, получивших социальную поддержку за счет региональной программы | человек | 100 | 110 | 120 | 130 | ГУФСИН России по Приморскому краю, руководители медицинских организаций, главный внештатный специалист ДЗПК по борьбе со СПИД и инфекционными заболеваниями, СО НКО, благотворитель-ные общественные организации, религиозные организации |
| | | | | доля лиц с ВИЧ-инфекцией среди представителей ключевых групп населения, получивших социальную поддержку, от лиц с ВИЧ-инфекцией, с впервые в жизни установленным диагнозом | проценты | 10 | 11 | 12 | 13 | |
| 12 | Разработка мер социальной поддержки ВИЧ-инфицированным женщинам и рожденным от них детям | ежегодно | укрепление родительской ответственности за здоровье ребенка | число ВИЧ-инфицированных женщин, получивших социальную поддержку за счет региональной программы | человек | 100 | 110 | 120 | 130 | ГУФСИН России по Приморскому краю, руководители медицинских организаций, главный внештатный специалист ДЗПК по борьбе со СПИД и инфекционными заболеваниями, главные внештатные специалисты ДЗПК гинеколог, педиатр, СО НКО, благотворитель-ные общественные организации, религиозные организации |
| 13 | Проведение превентивной химиопрофилакти-ки лицам, подвергшимся риску заражения ВИЧ-инфекцией, среди представителей ключевых групп | ежегодно | повышение доступности антиретровирусной терапии для проведения превентивной химиопрофилактики лицам, подвергшимся риску заражения ВИЧ-инфекцией; снижение числа новых случаев ВИЧ-инфекции среди лиц, подвергшихся риску заражения ВИЧ-инфекцией | доля лиц, подвергшихся риску заражения ВИЧ-инфекцией, получивших превентивную химиопрофилактику, среди представителей ключевых групп населения от общего числа лиц, подвергшихся риску заражения ВИЧ-инфекцией за отчетный период | проценты | 75 | 95 | 99 | 99 | департамент здравоохранения Приморского края, главный внештатный специалист ДЗПК по борьбе со СПИД и инфекционными заболеваниями, руководители медицинских организаций |
| Общие мероприятия по профилактике ВИЧ-инфекции | | | | | | | | | | |
| 14 | Проведение информационно-просветительской кампании по вопросам ВИЧ-инфекции и ассоциированных с ней заболеваний | ежегодно | повышение уровня информированности населения по вопросам ВИЧ-инфекции и ассоциированных с ней заболеваний; рост числа обратившихся в медицинские организации с целью добровольного обследования на ВИЧ-инфекцию и ассоциированные с ней заболевания; изменение рискованного в отношении заражения вирусом иммунодефицита человека поведения | уровень информированности населения по вопросам ВИЧ-инфекции и ассоциированных с ней заболеваний, а также о реализованной информационно-просветительской кампании | проценты | 87 | 90 | 90 | 90 | департамент здравоохранения Приморского края, ГУФСИН России по Приморскому краю, УМВД России по Приморскому краю, руководители медицинских организаций, главный внештатный специалист ДЗПК по борьбе со СПИД и инфекционными заболеваниями, СО НКО, благотворитель-ные общественные организации, религиозные организации |

| № п/п | Наименование мероприятия | Срок исполнения | Ожидаемый результат | Целевые показатели эффективности реализации мероприятия | Единицы измерения | Целевые показатели | | | | Ответственные исполнители |
|---|---|---|---|---|---|---|---|---|---|---|
| | | | | | | Факт 2018 год | План 2019 год | План 2020 год | План 2021 год | |
| 1 | 2 | 3 | 4 | 5 | 6 | 7 | 8 | 9 | 10 | 11 |
| 15 | Проведение профилактики ВИЧ-инфекции среди организованных коллективов | ежегодно | повышение уровня информированности лиц из организованных коллективов по вопросам ВИЧ-инфекции и ассоциированных с ней заболеваний; рост числа обратившихся в медицинские организации с целью добровольного обследования на ВИЧ-инфекцию и ассоциированные с ней заболевания | число лиц из организованных коллективов, охваченных санитарно-просветительскими мероприятиями по вопросам ВИЧ-инфекции и обследованием на ВИЧ-инфекцию, из них: | человек | 7951 | 8250 | 8550 | 8900 | департамент здравоохранения Приморского края, ГУФСИН России по Приморскому краю, УМВД России по Приморскому краю, руководители медицинских организаций, главный внештатный специалист ДЗПК по борьбе со СПИД и инфекционными заболеваниями, СО НКО, благотворитель-ные общественные организации, религиозные организации |
| | | | | на рабочих местах | человек | 6000 | 6500 | 7000 | 7500 | |
| | | | | учащиеся школ, средних специальных и высших учебных заведений | человек | 5969 | 6100 | 6200 | 6300 | |
| | | | | лица призывного возраста | человек | 9500 | 9500 | 9500 | 9500 | |
| 16 | Проведение профилактики инфекций, передаваемых половым путем (далее - ИППП), вирусных гепатитов | ежегодно | повышение уровня информированности населения по вопросам ИППП и вирусных гепатитов; рост числа обратившихся в медицинские организации с ИППП и вирусными гепатитами | число лиц, охваченных санитарно-просветительскими мероприятиями по вопросам ИППП и вирусных гепатитов и обследованием на ИППП и вирусные гепатиты, из них: | человек, тыс. | 808 | 837 | 858 | 880 | департамент здравоохранения Приморского края, ГУФСИН России по Приморскому краю, руководители медицинских организаций, главный внештатный специалист ДЗПК по борьбе со СПИД и инфекционными заболеваниями, главные внештатные специалисты ДЗПК - гинеколог, дерматовенеро-лог, СО НКО |
| | | | | обследовано на ИППП | человек, тыс. | 531 | 540 | 540 | 540 | |
| | | | | обследовано на вирусные гепатиты В и С | человек, тыс. | 277 | 297 | 318 | 340 | |
| 17 | Формирование единого антинаркотичес-кого профилактическо-го пространства | ежегодно | повышение уровня информированности населения по вопросам общей профилактики наркопотребления; формирование нетерпимости к незаконному потреблению наркотических средств; повышение роли традиционных ценностей, в том числе семейных, несовместимых с наркотизацией; повышение правовой грамотности населения | число лиц, охваченных санитарно-просветительскими мероприятиями по вопросам наркомании | человек | 1876 | 2400 | 2400 | 2400 | департамент здравоохранения Приморского края, УМВД России по Приморскому краю, руководители медицинских организаций, главный внештатный специалист ДЗПК по борьбе со СПИД и инфекционными заболеваниями, главный внештатный специалист ДЗПК - нарколог, СО НКО, благотворитель-ные общественные организации, религиозные организации |
| Мониторинг отдельных медико-демографических показателей | | | | | | | | | | |
| 18 | Организация мониторинга отдельных медико-демографических показателей | ежегодно | обеспечение эффективности реализации мероприятий, при необходимости - их своевременная корректировка | число умерших от ВИЧ-инфекции, из них: | человек | 152 | 145 | 140 | 135 | департамент здравоохранения Приморского края, главный внештатный специалист ДЗПК по борьбе со СПИД и инфекционными заболеваниями, руководители медицинских организаций |
| | | | | состоящих под диспансерным наблюдением | человек | 126 | 128 | 130 | 131 | |
| | | | | не состоящих под диспансерным наблюдением (посмертная диагностика) | человек | 0 | 0 | 0 | 0 | |
| | | | | число умерших от СПИДа | человек | 69 | 67 | 65 | 63 | |
| | | | | число женщин, умерших от ВИЧ-инфекции в трудоспособном возрасте (женщины 16-54 года) | человек | 52 | 49 | 47 | 43 | |
| | | | | число мужчин, умерших от ВИЧ-инфекции в трудоспособном возрасте (мужчины 16-59 лет) | человек | 96 | 92 | 91 | 89 | |

Приложение № 2
к региональной межведомственной программе Приморского края «Профилактика ВИЧ-инфекции в ключевых группах населения Приморского края с привлечением социально ориентированных некоммерческих организаций на период 2019-2021 годов»

**РЕСУРСНОЕ ОБЕСПЕЧЕНИЕ**
**реализации региональной межведомственной программы Приморского края «Профилактика ВИЧ-инфекции в ключевых группах населения Приморского края с привлечением социально ориентированных некоммерческих организаций на период 2019-2021 годов»**

| № п/п | Наименование мероприятия | Источник финансирования | Объем финансовых ресурсов, тыс. рублей | | |
|---|---|---|---|---|---|
| | | | 2019 г. | 2020 г. | 2021 г. |
| 1 | 2 | 3 | 4 | 5 | 6 |
| 1 | Реализация мероприятий по предупреждению и борьбе с социально значимыми инфекционными заболеваниями, направленных на закупку диагностических средств для выявления и мониторинга лечения лиц, инфицированных вирусами иммунодефицита человека, в том числе в сочетании с вирусами гепатитов В и (или) С | всего | 21 247,841 | 28 723,409 | 28 723,409 |
| | | федеральный бюджет | 18 698,1 | 25 276,6 | 25 276,6 |
| | | краевой бюджет | 2 549,741 | 3 446,809 | 3 446,809 |
| 2 | Реализация мероприятий по предупреждению и борьбе с социально значимыми инфекционными заболеваниями, направленных на профилактику ВИЧ-инфекции и гепатитов В и С | всего | 5 670,568 | 5 646,477 | 5 646,477 |
| | | федеральный бюджет | 4 990,1 | 4 968,9 | 4 968,9 |
| | | краевой бюджет | 680,468 | 677,577 | 677,577 |
| 3 | Обеспечение лекарственными препаратами, изделиями медицинского назначения, расходными материалами, а также специализированными продуктами питания для детей за счет средств краевого бюджета | всего | 8 000,0 | 8 000,0 | 8 000,0 |
| | | краевой бюджет | 8 000,0 | 8 000,0 | 8 000,0 |
| 4 | Реализация мероприятий по профилактике ВИЧ-инфекции и гепатитов В и С | всего | 4 000,0 | 5 000,0 | 4 000,0 |
| | | краевой бюджет | 4 000,0 | 5 000,0 | 4 000,0 |

АДМИНИСТРАЦИЯ ПРИМОРСКОГО КРАЯ

# ПОСТАНОВЛЕНИЕ № 910-па

от 27 декабря 2019 года

**О внесении изменений в постановление Администрации Приморского края от 7 декабря 2012 года № 395-па «Об утверждении государственной программы Приморского края «Развитие образования Приморского края» на 2013 - 2024 годы»**

На основании Устава Приморского края Администрация Приморского края
ПОСТАНОВЛЯЕТ:

1. Внести в государственную программу Приморского края «Развитие образования Приморского края» на 2013 - 2024 годы, утвержденную постановлением Администрации Приморского края от 7 декабря 2012 года № 395-па «Об утверждении государственной программы Приморского края «Развитие образования Приморского края» на 2013 - 2021 годы» (в редакции постановлений Администрации Приморского края от 16 мая 2013 года № 180-па, от 27 сентября 2013 года № 358-па, от 20 декабря 2013 года № 487-па, от 4 апреля 2014 года № 114-па, от 17 июля 2014 года № 272-па, от 1 августа 2014 года № 293-па, от 24 декабря 2014 года № 550-па, от 23 марта 2015 года № 91-па, от 18 августа 2015 года № 289-па, от 10 ноября 2015 года № 428-па, от 24 декабря 2015 года № 506-па, от 15 января 2016 года № 10-па, от 8 апреля 2016 года № 135-па, от 2 июня 2016 года № 245-па, от 19 сентября 2016 года № 439-па, от 26 октября 2016 года № 501-па, от 7 декабря 2016 года № 562-па, от 27 декабря 2016 года № 612-па, от 25 мая 2017 года № 185-па, от 9 августа 2017 года № 319-па, от 6 сентября 2017 года № 365-па, от 26 декабря 2017 года № 549-па, от 16 марта 2018 года № 107-па, от 28 июня 2018 года № 294-па, от 16 августа 2018 года № 389-па, от 4 сентября 2018 года № 415-па, от 19 декабря 2018 года № 628-па, от 14 января 2019 года № 4-па, от 8 февраля 2019 года № 72-па, от 15 февраля 2019 года № 95-па, от 15 марта 2019 года № 164-па, от 2 апреля 2019 года № 191-па, от 8 мая 2019 года № 276-па, от 16 июля 2019 года № 457-па, от 6 августа 2019 года № 511-па, от 16 октября 2019 года № 671-па, от 22 ноября 2019 года № 777-па) (далее – государственная программа), следующие изменения:

1.1. В паспорте государственной программы:

изложить позицию «Цели государственной программы» в следующей редакции:

| | |
|---|---|
| «Цели государственной программы | цель 1 − качество образования, которое характеризуется:<br>увеличением удельного веса численности выпускников профессиональных образовательных учреждений, обучающихся за счет средств краевого бюджета, трудоустроившихся по полученным профессиям и специальностям в первый год после окончания обучения, в общей их численности:<br>в 2013 году − до 65 процентов;<br>в 2014 году − до 67 процентов;<br>в 2015 году − до 70 процентов;<br>в 2016 году − до 72 процентов;<br>в 2017 году − до 75 процентов;<br>в 2018 году − до 76 процентов;<br>в 2019 году − до 79,1 процента;<br>в 2020 году − до 80,1 процента;<br>в 2021 году − до 80,1 процента;<br>в 2022 году − до 80,2 процента;<br>в 2023 году − до 82,2 процента;<br>в 2024 году − до 85,1 процента;<br>цель 2 − доступность образования, которая характеризуется в том числе доступностью дошкольного образования для детей в возрасте от 2 месяцев до 3 лет (отношение численности детей в возрасте от 2 месяцев до 3 лет, получающих дошкольное образование в текущем году, к сумме численности детей в возрасте от 2 месяцев до 3 лет, получающих дошкольное образование в текущем году, и численности детей в возрасте от 2 месяцев до 3 лет, находящихся в очереди на получение в текущем году дошкольного образования):<br>в 2018 году − 95 процентов;<br>в 2019 году − 97 процентов;<br>в 2020 году − 100 процентов;<br>в 2021 году − 100 процентов;<br>в 2022 году − 100 процентов;<br>в 2023 году − 100 процентов;<br>в 2024 году − 100 процентов;<br>от 3 до 7 лет - сохранение<br>100 процентов;<br>цель 3 − воспитание гармонично развитой и социально ответственной личности на основе духовно-нравственных ценностей народов Российской Федерации, исторических и национально-культурных традиций, которое обеспечивается:<br>увеличением охвата детей в возрасте от 5 до 18 лет, обучающихся по дополнительным образовательным программам, в общей численности детей этого возраста:<br>в 2015 году − 70 процентов;<br>в 2016 году − 71 процента;<br>в 2017 году − 72 процентов;<br>в 2018 году – 73 процентов;<br>в 2019 году – 77,2 процента;<br>в 2020 году − 78 процентов;<br>в 2021 году − 80 процентов;<br>в 2022 году – 80,5 процента;<br>в 2023 году − 81 процента;<br>в 2024 году – 81,5 процента;<br>численностью обучающихся, вовлеченных в деятельность общественных объединений на базе образовательных организаций общего образования, среднего и высшего профессионального образования, (нарастающим итогом):<br>в 2019 году – 0,028 млн человек; |

| | |
|---|---|
| | в 2020 году – 0,03 млн человек;<br>в 2021 году – 0,037 млн человек;<br>в 2022 году – 0,042 млн человек;<br>в 2023 году – 0,05 млн человек;<br>в 2024 году – 0,06 млн человек;»; |

1.2. Изложить позицию «Объем средств краевого бюджета на финансирование государственной программы и прогнозная оценка привлекаемых на реализацию ее целей средств федерального бюджета, бюджетов государственных внебюджетных фондов, иных внебюджетных источников, бюджетов муниципальных образований Приморского края в случае участия Приморского края в реализации муниципальных программ, аналогичных мероприятиям государственной программы Приморского края» паспорта государственной программы в следующей редакции:

| | |
|---|---|
| «Объем средств краевого бюджета на финансирование государственной программы и прогнозная оценка привлекаемых на реализацию ее целей средств федерального бюджета, бюджетов государственных внебюджетных фондов, иных внебюджетных источников, бюджетов муниципальных образований Приморского края в случае участия Приморского края в реализации муниципальных программ, аналогичных мероприятиям государственной программы Приморского края | общий объем финансирования мероприятий государственной программы за счет средств краевого бюджета составляет 252 656 448,31 тыс. рублей (в текущих ценах каждого года), в том числе:<br>2013 год – 13 177 734,10 тыс. рублей;<br>2014 год – 16 966 318,99 тыс. рублей;<br>2015 год – 17 017 907,65 тыс. рублей;<br>2016 год – 17 221 246,06 тыс. рублей;<br>2017 год – 17 757 268,97 тыс. рублей;<br>2018 год – 19 242 927,26 тыс. рублей;<br>2019 год – 26 072 860,85 тыс. рублей;<br>2020 год – 26 285 121,19 тыс. рублей;<br>2021 год – 26 982 049,40 тыс. рублей;<br>2022 год – 23 977 671,28 тыс. рублей;<br>2023 год – 23 977 671,28 тыс. рублей;<br>2024 год –23 977 671,28 тыс. рублей.<br>Прогнозная оценка средств, привлекаемых на реализацию целей государственной программы, составляет:<br>средств федерального бюджета – 9087217,55 тыс. рублей, из них:<br>субвенции из федерального бюджета – 108799,70 тыс. рублей;<br>субсидии из федерального бюджета – 9071459,85 тыс. рублей;<br>иные межбюджетные трансферты – 15757,70 тыс. рублей;<br>средств бюджетов муниципальных образований Приморского края – 975 885,44 тыс. рублей»; |

1.3. В разделе I государственной программы:

изложить абзац первый в следующей редакции:

«Государственная программа разработана в соответствии с приоритетами социально-экономического развития, определенными Указом Президента Российской Федерации от 7 мая 2018 года № 204 «О национальных целях и стратегических задачах развития Российской Федерации на период до 2024 года», Стратегией социально-экономического развития Приморского края до 2030 года, утвержденной постановлением Администрации Приморского края от 28 декабря 2018 года № 668-па «Об утверждении Стратегии социально-экономического Приморского края до 2030 года» (далее − Стратегия социально-экономического развития Приморского края до 2030 года), с учетом отраслевых документов стратегического планирования Российской Федерации и стратегий социально-экономического развития макрорегионов.»;

1.4. Изложить приложение № 1 к государственной программе в новой редакции согласно приложению № 1 к настоящему постановлению;

1.5. Изложить приложение № 3 к государственной программе в новой редакции согласно приложению № 2 к настоящему постановлению;

1.6. Изложить приложение № 5 к государственной программе в новой редакции согласно приложению № 3 к настоящему постановлению;

1.7. Изложить приложение № 6 к государственной программе в новой редакции согласно приложению № 4 к настоящему постановлению;

1.8. Изложить позицию «Объем средств краевого бюджета на финансирование государственной программы и прогнозная оценка привлекаемых на реализацию ее целей средств федерального бюджета, бюджетов государственных внебюджетных фондов, иных внебюджетных источников, бюджетов муниципальных образований Приморского края в случае участия Приморского края в реализации муниципальных программ, аналогичных мероприятиям государственной программы Приморского края» паспорта подпрограммы № 1 «Развитие системы дошкольного образования» (приложение № 7 к государственной программе) в следующей редакции:

| | |
|---|---|
| «Объем средств краевого бюджета на финансирование государственной программы и прогнозная оценкапривлекаемых на реализацию ее целей средств федерального бюджета, бюджетов государственных внебюджетных фондов, иных внебюджетных источников, бюджетов муниципальных образований Приморского края в случае участия Приморского края в реализации муниципальных программ, аналогичных мероприятиям государственной программы Приморского края | общий объем финансирования мероприятий подпрограммы за счет средств краевого бюджета составляет 65 684 812,25 тыс. рублей (в текущих ценах каждого года), в том числе:<br>2013 год – 1 339 565,00 тыс. рублей;<br>2014 год _ 4 688 078,49 тыс. рублей;<br>2015 год – 4 221 981,00 тыс. рублей;<br>2016 год – 4 492 129,20 тыс. рублей;<br>2017 год – 4 503 037,87 тыс. рублей;<br>2018 год – 5 013 181,00 тыс. рублей;<br>2019 год – 7 310 681,02 тыс. рублей;<br>2020 год – 7 154 300,35 тыс. рублей;<br>2021 год – 7 008 900,32 тыс. рублей;<br>2022 год – 6 650 986,00 тыс. рублей;<br>2023 год – 6 650 986,00 тыс. рублей;<br>2024 год – 6 650 986,00 тыс. рублей.<br>Прогнозная оценка средств, привлекаемых на реализацию целей подпрограммы, составляет:<br>средств федерального бюджета – 5 586 756,15 тыс. рублей, из них:<br>субсидии из федерального бюджета − 5 586 756,15 тыс. рублей;<br>средств бюджетов муниципальных образований Приморского края – 760 829,80 тыс. рублей»; |

1.9. Изложить позицию «Объем средств краевого бюджета на финансирование подпрограммы и прогнозная оценка привлекаемых на реализацию ее целей средств федерального бюджета, бюджетов государственных внебюджетных фондов, иных внебюджетных источников, бюджетов муниципальных образований Приморского края в случае участия Приморского края в реализации муниципальных программ, аналогичных мероприятиям государственной программы Приморского края» паспорта подпрограммы № 2 «Развитие системы общего образования» (приложение № 8 к государственной программе) в следующей редакции:

| | |
|---|---|
| «Объем средств краевого бюджета на финансирование подпрограммы и прогнозная оценка привлекаемых на реализацию ее целей средств федерального бюджета, бюджетов государственных внебюджетных фондов, иных внебюджетных источников, бюджетов муниципальных образований Приморского края в случае участия Приморского края в реализации муниципальных программ, аналогичных мероприятиям государственной программы Приморского края | общий объем финансирования мероприятий подпрограммы за счет средств краевого бюджета составляет 150 660 721,01 тыс. рублей, в том числе:<br>2013 год – 9 497 742,38 тыс. рублей;<br>2014 год – 10 161 439,01 тыс. рублей;<br>2015 год – 10 762 600,10 тыс. рублей;<br>2016 год – 10 562 099,26 тыс. рублей;<br>2017 год – 10 817 050,42 тыс. рублей;<br>2018 год – 11 506 785,28 тыс. рублей;<br>2019 год – 14 936 275,05 тыс. рублей;<br>2020 год – 14 654 539,59 тыс. рублей;<br>2021 год – 14 550 978,62 тыс. рублей;<br>2022 год – 14 403 737,10 тыс. рублей;<br>2023 год – 14 403 737,10 тыс. рублей;<br>2024 год – 14 403 737,10 тыс. рублей.<br>Прогнозная оценка средств, привлекаемых на реализацию целей подпрограммы, составляет:<br>средств федерального бюджета – 1 604 397,05 тыс. рублей, из них:<br>субсидии из федерального бюджета − 1 604 397,05 тыс. рублей;<br>средств бюджетов муниципальных образований Приморского края – 215 055,64 тыс. рублей»; |

1.10. Изложить позицию «Объем средств краевого бюджета на финансирование подпрограммы и прогнозная оценка привлекаемых на реализацию ее целей средств федерального бюджета, бюджетов государственных внебюджетных фондов, иных внебюджетных источников, бюджетов муниципальных образований Приморского края в случае участия Приморского края в реализации муниципальных программ, аналогичных мероприятиям государственной программы Приморского края» паспорта подпрограммы № 3 «Развитие системы дополнительного образования, отдыха, оздоровления и занятости детей и подростков Приморского края» (приложение № 9 к государственной программе) в следующей редакции:

| | |
|---|---|
| «Объем средств краевого бюджета на финансирование подпрограммы и прогнозная оценка привлекаемых на реализацию ее целей средств федерального бюджета, бюджетов государственных внебюджетных фондов, иных внебюджетных источников, бюджетов муниципальных образований Приморского края в случае участия Приморского края в реализации муниципальных программ, аналогичных мероприятиям государственной программы Приморского края | общий объем финансирования мероприятий подпрограммы за счет средств краевого бюджета составляет 5 023 142,54 тыс. рублей (в текущих ценах каждого года), в том числе:<br>2013 год – 369 164,84 тыс. рублей;<br>2014 год – 392 365,89 тыс. рублей;<br>2015 год – 388 475,71 тыс. рублей;<br>2016 год – 410 582,79 тыс. рублей;<br>2017 год – 472 207,06 тыс. рублей;<br>2018 год – 490 567,91 тыс. рублей;<br>2019 год – 533 295,33 тыс. рублей;<br>2020 год – 374 136,76 тыс. рублей;<br>2021 год – 374 136,76 тыс. рублей;<br>2022 год – 406 069,83 тыс. рублей;<br>2023 год – 406 069,83 тыс. рублей;<br>2024 год – 406 069,83 тыс. рублей.<br>Прогнозная оценка средств, привлекаемых на реализацию целей подпрограммы, составляет:<br>средств федерального бюджета – 121 586,40 тыс. рублей, из них:<br>субсидии из федерального бюджета – 115 323,90 тыс. рублей;<br>иные межбюджетные трансферты – 6 262,50 тыс. рублей»; |

1.11. В приложении № 9.1 к Государственной программе:

в пункте 4 Порядка предоставления и расходования субсидий из краевого бюджета бюджетам муниципальных образований Приморского края на создание детских технопарков «Кванториум» (далее – Порядок 1):

дополнить подпунктами ж, з следующего содержания:

«ж) наличия муниципальных правовых актов, регламентирующих осуществление капитальных вложений в объекты муниципальной собственности;

з) наличия инвестиционного проекта и положительного заключения уполномоченного органа местного самоуправления муниципального образования по результатам проверки инвестиционного проекта на предмет эффективности использования бюджетных средств, направляемых на капитальные вложения (в части реконструкции объекта);».

дополнить пункт 7 Порядка 1 новым абзацем десятым следующего содержания:

«инвестиционный проект и положительное заключение уполномоченного органа местного самоуправления по результатам проверки инвестиционного проекта на предмет эффективности использования бюджетных средств, направляемых на капитальные вложения.»;

считать абзацы десятый – одиннадцатый абзацами одиннадцатым, двенадцатым соответственно;

в пункте 9 Порядка 1:

изложить абзац восьмой в следующей редакции:

«Yi − уровень софинансирования расходного обязательства для i-го муниципального образования за счет субсидии определяется в соответствии с постановлением Администрации Приморского края от 15 мая 2014 года № 184-па «О порядках определения Перечня расходных обязательств муниципальных образований Приморского края, возникающих при выполнении полномочий органов местного самоуправления по вопросам местного значения, в целях софинансирования которых предоставляются субсидии из краевого бюджета, и формирования, предоставления и распределения субсидий из краевого бюджета бюджетам муниципальных образований Приморского края.»;

исключить абзацы девятый-одиннадцатый;

изложить приложение к Порядку 1 в новой редакции согласно приложению № 5 к настоящему постановлению;

1.12. Изложить позицию «Объем средств краевого бюджета на финансирование подпрограммы и прогнозная оценка привлекаемых на реализацию ее целей средств федерального бюджета, бюджетов государственных внебюджетных фондов, иных внебюджетных источников, бюджетов муниципальных образований Приморского края в случае участия Приморского края в реализации муниципальных программ, аналогичных мероприятиям государственной программы Приморского края» паспорта подпрограммы № 4 «Развитие профессионального образования» (приложение № 10 к государственной программе) в следующей редакции:

| | |
|---|---|
| «Объем средств краевого бюджета на финансирование подпрограммы и прогнозная оценка привлекаемых на реализацию ее целей средств федерального бюджета, бюджетов государственных внебюджетных фондов, иных внебюджетных источников, бюджетов муниципальных образований Приморского края в случае участия Приморского края в реализации муниципальных программ, аналогичных мероприятиям государственной программы Приморского края | общий объем финансирования мероприятий подпрограммы за счет средств краевого бюджета составляет 21 832 858,33 тыс. рублей (в текущих ценах каждого года), в том числе:<br>2013 год – 1 613 247,15 тыс. рублей;<br>2014 год – 1 579 233,69 тыс. рублей;<br>2015 год – 1 499 993,28 тыс. рублей;<br>2016 год – 1 517 783,77 тыс. рублей;<br>2017 год – 1 578 166,93 тыс. рублей;<br>2018 год – 1 698 007,38 тыс. рублей;<br>2019 год – 2 081 145,14 тыс. рублей;<br>2020 год – 1 932 130,17 тыс. рублей;<br>2021 год – 1 932 130,17 тыс. рублей;<br>2022 год – 2 133 673,55 тыс. рублей;<br>2023 год – 2 133 673,55 тыс. рублей;<br>2024 год – 2 133 673,55 тыс. рублей.<br>Прогнозная оценка средств, привлекаемых на реализацию целей подпрограммы, составляет:<br>средств федерального бюджета – 307 034,70 тыс. рублей, из них:<br>субсидии из федерального бюджета – 297 582,50 тыс. рублей;<br>иные межбюджетные трансферты – 9 452,20 тыс. рублей»; |

1.13. Изложить позицию «Объем средств краевого бюджета на финансирование подпрограммы и прогнозная оценка привлекаемых на реализацию ее целей средств федерального бюджета, бюджетов государственных внебюджетных фондов, иных внебюджетных источников, бюджетов муниципальных образований Приморского края в случае участия Приморского края в реализации муниципальных программ, аналогичных мероприятиям государственной программы Приморского края» паспорта подпрограммы № 5 «Реализация отдельных полномочий органа исполнительной власти в сфере образования» приложения № 11 к государственной программе в следующей редакции:

| | |
|---|---|
| «Объем средств краевого бюджета на финансирование подпрограммы и прогнозная оценка привлекаемых на реализацию ее целей средств федерального бюджета, бюджетов государственных внебюджетных фондов, иных внебюджетных источников, бюджетов муниципальных образований Приморского края в случае участия Приморского края в реализации муниципальных программ, аналогичных мероприятиям государственной программы Приморского края | общий объем финансирования мероприятий подпрограммы за счет средств краевого бюджета составляет 3 574 733,89 тыс. рублей (в текущих ценах каждого года), в том числе:<br>2013 год – 358 014,73 тыс. рублей;<br>2014 год – 145 201,91 тыс. рублей;<br>2015 год – 144 857,56 тыс. рублей;<br>2016 год – 150 151,04 тыс. рублей;<br>2017 год – 146 125,76 тыс. рублей;<br>2018 год – 194 936,38 тыс. рублей;<br>2019 год – 514 968,53 тыс. рублей;<br>2020 год – 418 781,14 тыс. рублей;<br>2021 год – 418 781,14 тыс. рублей;<br>2022 год – 360 971,90 тыс. рублей;<br>2023 год – 360 971,90 тыс. рублей;<br>2024 год – 360 971,90 тыс. рублей.<br>Прогнозная оценка средств, привлекаемых на реализацию целей подпрограммы, составляет:<br>средств федерального бюджета – 113 383,96 тыс. рублей, из них:<br>субвенции из федерального бюджета – 108 799,70 тыс. рублей»; |

1.14. Изложить позицию «Объем средств краевого бюджета на финансирование подпрограммы и прогнозная оценка привлекаемых на реализацию ее целей средств федерального бюджета, бюджетов государственных внебюджетных фондов, иных внебюджетных источников, бюджетов муниципальных образований Приморского края в случае участия Приморского края в реализации муниципальных программ, аналогичных мероприятиям государственной программы Приморского края» паспорта подпрограммы № 6 «Содействие созданию в Приморском крае новых мест в общеобразовательных организациях» (приложение № 12 к государственной программе) в следующей редакции:

| | |
|---|---|
| «Объем средств краевого бюджета на финансирование подпрограммы и прогнозная оценка привлекаемых на реализацию ее целей средств федерального бюджета, бюджетов государственных внебюджетных фондов, иных внебюджетных источников, бюджетов муниципальных образований Приморского края в случае участия Приморского края в реализации муниципальных программ, аналогичных мероприятиям государственной программы Приморского края | общий объем финансирования мероприятий подпрограммы за счет средств краевого бюджета составляет 5 886 294,65 тыс. рублей (в текущих ценах каждого года), в том числе:<br>2016 год – 88 500,00 тыс. рублей;<br>2017 год – 240 680,93 тыс. рублей;<br>2018 год – 345 563,70 тыс. рублей;<br>2019 год – 696 495,76 тыс. рублей; |

1 ЯНВАРЯ 2020 Г.•СРЕДА•№ 1 (1735)
ПРИМОРСКАЯ ГАЗЕТА

| | |
|---|---|
| | 2020 год – 1 751 233,18 тыс. рублей;<br>2021 год – 2 697 122,39 тыс. рублей;<br>2022 год – 22 232,90 тыс. рублей;<br>2023 год – 22 232,90 тыс. рублей;<br>2024 год – 22 232,90 тыс. рублей.<br>Прогнозная оценка средств, привлекаемых на реализацию целей подпрограммы, составляет: |
| | средств федерального бюджета – 1 347 944,90 тыс. рублей, из них:<br>субсидии из федерального бюджета – 1 347 944,90 тыс. рублей.». |

2. Департаменту информационной политики Приморского края обеспечить официальное опубликование настоящего постановления.

*И.о. Губернатора края –*
*Главы Администрации Приморского края*
*А.И. Костенко*

Приложение № 1
к постановлению
Администрации Приморского края
от 27 декабря 2019 года № 910-па

«Приложение № 1
к государственной программе Приморского края «Развитие образования Приморского края» на 2013 - 2024 годы

**ПЕРЕЧЕНЬ ПОКАЗАТЕЛЕЙ**
**государственной программы Приморского края «Развитие образования Приморского края» на 2013-2024 годы**

| № п/п | Наименование показателя | Ед. измерения | Значение показателей | | | | | | | | | | | |
|---|---|---|---|---|---|---|---|---|---|---|---|---|---|---|
| | | | 2013 | 2014 | 2015 | 2016 | 2017 | 2018 | 2019 | 2020 | 2021 | 2022 | 2023 | 2024 |
| 1 | 2 | 3 | 4 | 5 | 6 | 7 | 8 | 9 | 10 | 11 | 12 | 13 | 14 | 15 |
| 1. Государственная программа «Развитие образования Приморского края» на 2013 - 2024 годы | | | | | | | | | | | | | | |
| 1.1. | Степень удовлетворенности населения качеством и доступностью предоставления образовательных услуг | % | 68 | 71 | 75 | 76 | 77 | 78 | 80,8 | 81,1 | 81,1 | 81,2 | 81,55 | 82,2 |
| 1.2. | Доля выпускников государственных (муниципальных) общеобразовательных организаций, не сдавших единый государственный экзамен, в общей численности выпускников государственных (муниципальных) общеобразовательных организаций | % | 3,5 | 3,2 | 3 | 2,8 | 2,5 | 2,45 | 2,35 | 2,35 | 2,35 | 2,25 | 2,2 | 2,15 |
| 1.3. | Удельный вес численности выпускников профессиональных образовательных учреждений, обучающихся за счет средств краевого бюджета, трудоустроившихся по полученным профессиям и специальностям в первый год после окончания обучения, в общей их численности | % | 65 | 67 | 70 | 72 | 75 | 76 | 79,1 | 80,1 | 80,1 | 80,2 | 82,2 | 85,1 |
| 1.4. | Удельный вес численности высококвалифицированных педагогических работников в общей численности квалифицированных педагогических работников в регионе в сфере образования и науки | % | 70 | 75 | 78 | 80 | 85 | 86 | 87 | 88 | 88 | 90 | 91 | 92 |
| 2. Подпрограмма № 1 «Развитие системы дошкольного образования» | | | | | | | | | | | | | | |
| 2.1. | Доля детей в возрасте от 3-х до 7 лет, получающих дошкольную образовательную услугу и (или) услугу по их содержанию в организациях различной организационно-правовой формы и формы собственности, в общей численности детей от 3-х до 7 лет (среднее значение по Приморскому краю) | % | 90 | 92 | 92 | 93 | 93 | - | 93,1 | 93,2 | 94 | 95 | 95 | 95 |
| 2.2. | Отношение численности детей от 3-х до 7 лет, получающих дошкольное образование в текущем году, к сумме численности детей в возрасте от 3-х до 7 лет, получающих дошкольное образование в текущем году, и численности детей в возрасте от 3-х до 7 лет, находящихся в очереди на получение в текущем году дошкольного образования | % | - | - | 100 | 100 | 100 | 100 | 100 | 100 | 100 | 100 | 100 | 100 |
| 2.3. | Доля детей в возрасте 1 - 6 лет, получающих услуги дошкольного образования, в общей численности детей от 1 до 6 лет (среднее значение по Приморскому краю) | % | 66 | 66,1 | 67,1 | 67,7 | 68 | - | 68,2 | 68,5 | 68,8 | 69 | 69,2 | 69,5 |
| 2.4. | Удовлетворенность населения качеством дошкольного образования | % | 68 | 72 | 74 | 76 | 80 | 80,2 | 80,85 | 80,8 | 80,8 | 81,5 | 82 | 82,5 |
| 2.5. | Соотношение среднемесячной заработной платы работников государственных (муниципальных) дошкольных организаций и среднемесячной заработной платы в сфере общего образования в субъекте | % | - | - | 100 | 100 | 100 | 100 | 100 | 100 | 100 | 100 | 100 | 100 |
| 2.6. | Доведение к 2013 году средней заработной платы педагогических работников дошкольных образовательных организаций до средней заработной платы в сфере общего образования в Приморском крае | % | 100 | 100 | 100 | 100 | 100 | 100 | 100 | 100 | 100 | 100 | 100 | 100 |
| 2.7. | Количество мест в муниципальных дошкольных образовательных организациях, улучшивших условия содержания детей за счет проведения капитальных ремонтов зданий и (или) благоустройства территорий | ед. | - | - | - | - | 201 | 320 | 262 | 285 | 325 | 330 | 331 | 333 |
| 2.8. | Количество муниципальных дошкольных образовательных организаций, в которых были проведены капитальный ремонт зданий и (или) благоустройство территорий | ед. | - | - | - | - | 5 | 38 | 39 | 39 | 39 | 39 | 40 | 41 |
| 2.9. | Количество детей, получающих услуги дошкольного образования в частных дошкольных образовательных организациях, получивших государственную поддержку | ед. | - | - | - | - | 1356 | 1502 | 1635 | 1635 | 1635 | 1650 | 1650 | 1655 |
| 2.10. | Количество дополнительных мест в дошкольных организациях для детей в возрасте от 2 месяцев до 3 лет, созданных в ходе реализации региональной программы | ед. | - | - | - | - | - | 174 | 676 | 845 | 958 | 1060 | 1065 | 1070 |
| 2.11. | Доступность дошкольного образования для детей в возрасте от 2 месяцев до 3 лет (отношение численности детей в возрасте от 2 месяцев до 3 лет, получающих дошкольное образование в текущем году, к сумме численности детей в возрасте от 2 месяцев до 3 лет, получающих дошкольное образование в текущем году, и численности детей в возрасте от 2 месяцев до 3 лет, находящихся в очереди на получение в текущем году дошкольного образования) | % | - | - | - | - | - | 95 | 97 | 100 | 100 | 100 | 100 | 100 |
| 2.12. | Количество дополнительных мест в дошкольных организациях для детей в возрасте от 1,5 до 3-х лет, созданных в ходе реализации региональной программы | ед. | - | - | - | - | - | - | 55 | 120 | 1055 | 1060 | 1065 | 1070 |
| 2.13. | Доступность дошкольного образования для детей в возрасте от 1,5 до 3-х лет (отношение численности детей в возрасте от 1,5 до 3-х лет, получающих дошкольное образование в текущем году, к сумме численности детей в возрасте от 1,5 до 3-х лет, получающих дошкольное образование в текущем году, и численности детей в возрасте от 1,5 до 3-х лет, находящихся в очереди на получение в текущем году дошкольного образования) | % | - | - | - | - | - | - | 98 | 99 | 100 | 100 | 100 | 100 |
| 2.14. | Уровень занятости женщин, проживающих в Приморском крае, имеющих детей дошкольного возраста | % | - | - | - | - | - | - | 63,5 | 63,9 | 64,3 | 64,7 | 65,1 | 65,5 |
| 2.15. | Численность женщин, проживающих в Приморском крае, находящихся в отпуске по уходу за ребенком в возрасте до трех лет, прошедших профессиональное обучение и дополнительное профессиональное образование | чел. | - | - | - | - | - | - | 0 | 433 | 433 | 541 | 541 | 541 |
| 2.16. | Численность воспитанников в возрасте до трех лет, посещающих государственные и муниципальные организации, осуществляющие образовательную деятельность по образовательным программам дошкольного образования и присмотр и уход, в Приморском крае | чел. | - | - | - | - | - | - | 10294 | 10673 | 11385 | 11445 | 11450 | 11450 |
| 2.17. | Численность воспитанников в возрасте до трех лет, посещающих частные организации, осуществляющие образовательную деятельность по образовательным программам дошкольного образования и присмотр, и уход, в Приморском крае | чел. | - | - | - | - | - | - | 145 | 95 | 105 | 105 | 105 | 105 |
| 2.18. | Удельный вес численности детей, проживающих в Приморском крае, в возрасте до трех лет, получающих дошкольное образование в частных организациях, осуществляющих образовательную деятельность по образовательным программам дошкольного образования и присмотр и уход, в общей численности детей в возрасте до трех лет, получающих дошкольное образование в организациях, осуществляющих образовательную деятельность по образовательным программам дошкольного образования и присмотр и уход | % | - | - | - | - | - | - | 1,4 | 0,9 | 0,9 | 0,9 | 0,9 | 0,9 |
| 2.19. | Охват детей в возрасте до трех лет, проживающих в Приморском крае, получающих дошкольное образование в государственных, муниципальных и частных организациях, осуществляющих образовательную деятельность по образовательным программам дошкольного образования и присмотр, и уход, в общей численности детей в возрасте до трех лет | % | - | - | - | - | - | - | 15,9 | 16,9 | 18,5 | 19,3 | 19,9 | 20 |
| 2.20. | Количество муниципальных дошкольных образовательных организаций, в зданиях которых проведены реконструкция, проектно-изыскательские работы | ед. | - | - | - | - | - | - | 17 | 21 | 23 | 23 | 25 | 26 |
| 3. Подпрограмма № 2 «Развитие системы общего образования» | | | | | | | | | | | | | | |
| 3.1. | Удельный вес численности обучающихся в государственных (муниципальных) общеобразовательных организациях, которым предоставлена возможность обучаться в соответствии с основными современными требованиями, в общей численности обучающихся | % | 76 | 80,4 | 82 | 85 | 87,2 | 88 | 90,2 | 92,2 | 93 | 93,5 | 94 | 94,5 |
| 3.2. | Доля одаренных детей и талантливой молодежи от общего количества выявленных, получающих необходимую комплексную поддержку и развитие в образовательных организациях общего образования | % | 45 | 50 | 55 | 65 | 75 | 80 | 90,5 | 95 | 100 | 100 | 100 | 100 |

| № п/п | Наименование показателя | Ед. измерения | Значение показателей | | | | | | | | | | | |
|---|---|---|---|---|---|---|---|---|---|---|---|---|---|---|
| | | | 2013 | 2014 | 2015 | 2016 | 2017 | 2018 | 2019 | 2020 | 2021 | 2022 | 2023 | 2024 |
| 1 | 2 | 3 | 4 | 5 | 6 | 7 | 8 | 9 | 10 | 11 | 12 | 13 | 14 | 15 |
| 3.3. | Доля учащихся 9 - 11 классов, принимающих участие в школьном этапе Всероссийской олимпиады школьников; других олимпиадах и конкурсах, имеющих статус Всероссийских и международных | % | 40 | 50 | 60 | 75 | 80 | 80,5 | 81 | 81,5 | 81,55 | 82,1 | 82,55 | 82,55 |
| 3.4. | Доля обучающихся в государственных (муниципальных) общеобразовательных организациях, занимающихся во вторую (третью) смену, в общей численности обучающихся в государственных (муниципальных) общеобразовательных организациях | % | 19 | 19 | 18 | 16 | 12 | 11,8 | - | - | - | - | - | - |
| 3.5. | Доля государственных (муниципальных) общеобразовательных организаций, соответствующих современным требованиям обучения, в общем количестве государственных (муниципальных) общеобразовательных организаций | % | 60 | 64 | 67 | 70 | 75,1 | 77 | - | - | - | - | - | - |
| 3.6. | Отношение среднемесячной заработной платы работников государственных (муниципальных) общеобразовательных организаций к среднемесячной заработной плате работников, занятых в сфере экономики региона | % | 78 | 80 | 85 | 85 | 102,9 | 100 | 100 | 100 | 100 | 100 | 100 | 100 |
| 3.7. | Отношение среднего балла ЕГЭ (в расчете на 2 обязательных предмета) в 10% школ с лучшими результатами ЕГЭ к среднему баллу ЕГЭ (в расчете на 2 обязательных предмета) в 10% школ с худшими результатами ЕГЭ | % | - | - | 3,1 | 3 | 2,9 | 2,8 | 2,6 | 2,6 | 2,6 | 2,5 | 2,5 | 2,5 |
| 3.8. | Доля детей в возрасте от 5 до 18 лет, обучающихся по дополнительным образовательным программам, в общей численности детей этого возраста | % | - | - | 70 | 71 | 72 | 73 | 77,2 | 78 | 80 | 80,5 | 81 | 81,5 |
| 3.9. | Доля общеобразовательных организаций, в которых создана универсальная безбарьерная среда для инклюзивного образования детей-инвалидов, в общем количестве общеобразовательных организаций | % | - | - | 20 | 22,3 | 22,5 | 23 | 24,3 | 25 | 25 | 26 | 27 | 28 |
| 3.10. | Доведение в 2012 году средней заработной платы педагогических работников образовательных организаций общего образования до средней заработной платы в Приморском крае | % | 100 | 100 | 100 | 100 | 100 | 100 | 100 | 100 | 100 | 100 | 100 | 100 |
| 3.11 | Доля транспортных средств, осуществляющих подвоз детей к муниципальным общеобразовательным организациям Приморского края, срок окончания эксплуатации которых не превышает 2-х лет | % | - | - | - | 80,8 | 82,7 | - | - | - | - | - | - | - |
| 3.12. | Количество транспортных средств, приобретенных в текущем финансовом году, осуществляющих подвоз детей к муниципальным общеобразовательным организациям Приморского края | ед. | - | - | - | 14 | 20 | - | - | - | - | - | - | - |
| 3.13. | Доля детей-инвалидов, которым созданы условия для получения качественного начального общего, основного общего, среднего общего образования, от общей численности детей-инвалидов школьного возраста | % | - | - | - | 96 | 97 | 98 | 100 | 100 | 100 | 100 | 100 | 100 |
| 3.14. | Доля детей-инвалидов в возрасте от 1,5 до 7 лет, охваченных дошкольным образованием, от общей численности детей-инвалидов данного возраста | % | - | - | - | 80 | 85 | 90 | 95 | 100 | 100 | 100 | 100 | 100 |
| 3.15. | Доля детей-инвалидов в возрасте от 5 до 18 лет, получающих дополнительное образование, от общей численности детей-инвалидов данного возраста | % | - | - | - | 30 | 35 | 40 | 45 | 50 | 55 | 60 | 65 | 70 |
| 3.16. | Доля образовательных организаций, в которых созданы условия для получения детьми-инвалидами качественного образования, в общем количестве образовательных организаций в субъекте Российской Федерации | % | - | - | - | 19,26 | 21,5 | 22,0 | 23,0 | 24,0 | 24,0 | 24,5 | 25 | 25,5 |
| 3.17. | Доля дошкольных образовательных организаций, в которых создана универсальная безбарьерная среда для инклюзивного образования детей-инвалидов, в общем количестве дошкольных образовательных организаций | % | - | - | - | 16 | 17 | 18 | 19 | 20 | 21 | 22 | 23 | 24 |
| 3.18. | Удельный вес численности учителей общеобразовательных организаций в возрасте до 35 лет в общей численности учителей общеобразовательных организаций | % | - | - | - | 16,2 | 16,4 | 15,8 | 17,2 | 17,51 | 18,05 | 18,51 | 19,01 | 19,51 |
| 3.19. | Количество обучающихся, получающих хореографическое образование | ед. | - | - | - | 12 | 12 | 10 | - | - | - | - | - | - |
| 3.20. | Количество одаренных детей Приморского края, принявших участие в сменах всероссийских детских образовательных центров | чел. | - | - | - | - | - | 1247 | 1255 | 1260 | 1262 | 1265 | 1270 | 1275 |
| 3.21 | Количество краевых государственных учреждений, в которых проведены мероприятия по обеспечению требований пожарной безопасности | ед. | - | - | - | - | - | 19 | 41 | 41 | 41 | 43 | 43 | 44 |
| 3.22. | Количество краевых государственных учреждений, в которых проведены капитальные ремонты | ед. | - | - | - | - | - | 6 | 10 | 14 | 14 | 15 | 15 | 15 |
| 3.23. | Количество краевых государственных учреждений, в которых установлены системы видеонаблюдения и ограждения | ед. | - | - | - | - | - | 25 | 30 | 8 | 10 | 13 | 16 | 18 |
| 3.24. | Количество общеобразовательных организаций, расположенных в сельской местности, в которых отремонтированы спортивные залы | ед. | - | - | - | - | 4 | 7 | 10 | 15 | 15 | 16 | 16 | 16 |
| 3.25. | Увеличение доли обучающихся, занимающихся физической культурой и спортом во внеурочное время (по каждому уровню общего образования), в общем количестве обучающихся, за исключением дошкольного образования: | % | | | | | | | | | | | | |
| | начальное общее образование; | | - | - | - | - | 0,5 | 0,2 | 0,2 | 0,3 | 0,3 | 0,35 | 0,4 | 0,45 |
| | основное общее образование; | | - | - | - | - | 0,8 | 0,2 | 0,2 | 0,3 | 0,3 | 0,35 | 0,4 | 0,45 |
| | среднее общее образование | | - | - | - | - | 0,2 | 0,2 | 0,2 | 0,3 | 0,3 | 0,35 | 0,4 | 0,45 |
| 3.26. | Увеличение количества школьных спортивных клубов, созданных в общеобразовательных организациях, расположенных в сельской местности для занятий физической культурой и спортом | ед. | - | - | - | - | 7 | - | - | - | - | - | - | - |
| 3.27. | Количество общеобразовательных организаций, расположенных в сельской местности, в которых открытые плоскостные сооружения оснащены спортивным инвентарем и оборудованием | ед. | - | - | - | - | 3 | - | - | 3 | 3 | 4 | 5 | - |
| 3.28. | Количество детей, получающих услуги дошкольного, начального общего, основного общего, среднего общего образования в частных общеобразовательных организациях, получивших государственную поддержку | ед. | - | - | - | - | 2763 | 2510 | 2780 | 2775 | 2775 | 2780 | 2782 | 2783 |
| 3.29. | Число пунктов приема ЕГЭ, обеспеченных онлайн видеонаблюдением | ед. | - | - | - | - | 84 | 85 | 85 | 86 | 86 | 86 | 87 | 87 |
| 3.30. | Количество общеобразовательных организаций Приморского края с наличием переоборудованных в соответствии с современными требованиями кабинетов естественно-научного профиля (химии, физики, биологии) | ед. | - | - | - | - | 40 | - | - | - | - | - | - | - |
| 3.31. | Доля выпускников-инвалидов 9 и 11 классов, охваченных профориентационной работой, в общей численности выпускников-инвалидов | % | - | - | - | - | - | 90 | 95 | 100 | 100 | 100 | 100 | 100 |
| 3.32 | Число общеобразовательных организаций, расположенных в сельской местности и малых городах, обновивших материально-техническую базу для реализации основных и дополнительных общеобразовательных программ цифрового, естественнонаучного и гуманитарного профилей, единиц нарастающим итогом | ед. | - | - | - | - | - | - | 38 | 58 | 78 | 108 | 128 | 150 |
| 3.33 | Количество образовательных организаций Приморского края, в которых внедрена целевая модель цифровой образовательной среды, реализующих образовательные программы общего образования и среднего профессионального образования | ед. | - | - | - | - | - | - | - | 456 | 671 | - | - | - |
| 3.34 | Создание центров цифрового образования «IT-куб» | ед. | - | - | - | - | - | - | - | 1 | 1 | - | - | - |
| 3.35 | Доля муниципальных образований Приморского края, в которых обновлено содержание и методы обучения предметной области «Технология» и других предметных областей | % | - | - | - | - | - | - | 29,65 | 29,7 | 29,8 | 30 | 30,2 | 30,5 |
| 3.36 | Количество услуг психолого-педагогической, методической и консультативной помощи родителям (законным представителям) детей, а также гражданам, желающим принять на воспитание в свои семьи детей, оставшихся без попечения родителей, в том числе с привлечением некоммерческих организаций (далее – НКО), нарастающим итогом с 2019 года | млн. единиц | - | - | - | - | - | - | 0,0033 | 0,0102 | 0,015 | 0,0191 | 0,0233 | 0,0274 |
| 3.37 | Доля граждан, положительно оценивших качество услуг психолого-педагогической, методической и консультативной помощи, от общего числа обратившихся за получением услуги | % | - | - | - | - | - | - | 52,1 | 75 | 78 | 81 | 83 | 85 |
| 3.38 | Доля одаренных детей и талантливой молодежи от общего количества выявленных, получающих необходимую комплексную поддержку и развитие в государственных образовательных организациях высшего образования | % | - | - | - | - | - | - | 100 | 100 | 100 | 100 | 100 | 100 |
| 4. Подпрограмма № 3 «Развитие системы дополнительного образования, отдыха, оздоровления и занятости детей и подростков Приморского края» | | | | | | | | | | | | | | |
| 4.1. | Доля в организациях дополнительного образования новых программ по техническому конструированию и моделированию, туристско-краеведческой деятельности, программ предпрофильной подготовки и профильного обучения | % | 30 | 40 | 50 | 60 | 70 | 71 | 72,1 | 73 | 73 | 74,1 | 75,1 | 76,1 |
| 4.2. | Доля детей Приморского края, охваченных различными формами отдыха и оздоровления с учетом использования природно-экологических особенностей региона от общего количества детей школьного возраста | % | 40 | 50 | 60 | 70 | 80 | 81 | 82,1 | 83 | 83 | 84,1 | 85,1 | 85,7 |

1 ЯНВАРЯ 2020 Г.•СРЕДА•№ 1 (1735)
ПРИМОРСКАЯ ГАЗЕТА

| № п/п | Наименование показателя | Ед. измерения | Значение показателей | | | | | | | | | | | |
|---|---|---|---|---|---|---|---|---|---|---|---|---|---|---|
| | | | 2013 | 2014 | 2015 | 2016 | 2017 | 2018 | 2019 | 2020 | 2021 | 2022 | 2023 | 2024 |
| 1 | 2 | 3 | 4 | 5 | 6 | 7 | 8 | 9 | 10 | 11 | 12 | 13 | 14 | 15 |
| 4.3. | Доля детей и подростков, охваченных всеми формами отдыха и оздоровления, от общего числа детей в возрасте от 7 до 17 лет | % | 87 | 88 | 89 | 90 | 92 | 92,3 | 92,9 | 93 | 93 | 94,1 | 94,6 | 95,1 |
| 4.4. | Доля оздоровленных детей, находящихся в трудной жизненной ситуации, от общего числа детей от 6 до 17 лет, находящихся в трудной жизненной ситуации, подлежащих оздоровлению | % | 90 | 90 | 91 | 92 | 94 | 94,2 | 94,4 | 94,6 | 94,6 | 94,85 | 94,85 | 95,1 |
| 4.5. | Доля детей и подростков, охваченных льготой из краевого бюджета по оплате стоимости путевки в организации отдыха, от общего числа детей в возрасте от 7 до 15 лет | % | 9 | 11 | 13 | 15 | 16 | 16,3 | 16,9 | 17 | 17 | 17,3 | 17,5 | 17,6 |
| 4.6. | Доля детей, оздоровленных во всех типах оздоровительных организаций, получивших выраженный оздоровительный эффект, в том числе: | % | 79 | 80 | 81 | 82 | 85 | 86 | 87 | 88 | 88 | 90,2 | 90,2 | 92,1 |
| | в загородных оздоровительных лагерях | | 84 | 85 | 86 | 87 | 90 | 90,5 | 91 | 91,5 | 91,5 | 92,1 | 92,55 | 92,57 |
| | в санаторных лагерях | | 89 | 90 | 90 | 90 | 92 | 92,5 | 93 | 93,5 | 93,5 | 94,1 | 94,55 | 95,1 |
| 4.7. | Количество функционирующих детских оздоровительных лагерей на базе краевых государственных образовательных учреждений | ед. | 4 | 5 | 6 | 6 | 6 | 6 | 6 | 6 | 6 | 7 | 7 | 7 |
| 4.8. | Количество организаций отдыха и оздоровления детей, реализующих льготные путевки с учетом выделения субсидий из краевого бюджета | ед. | 18 | 19 | 19 | 19 | 19 | 19 | 19 | 19 | 19 | 20 | 20 | 20 |
| 4.9. | Доля граждан, уклонившихся от прохождения военной службы | % | 0,5 | 0,45 | 0,4 | 0,35 | 0,3 | - | 0,3 | 0,3 | 0,28 | 0,28 | 0,26 | 0,26 |
| 4.10. | Доля граждан, годных к призыву на военную службу по состоянию здоровья | % | 77 | 78 | 79 | 80 | 81 | - | 81 | 81 | 82 | 82 | 83 | 84 |
| 4.11. | Доля граждан, прошедших обучение основам военной службы, из числа граждан, подлежащих обучению основам военной службы | % | 96 | 97 | 98 | 99 | 99 | 99 | 99 | 99 | 99 | 100 | 100 | 100 |
| 4.12. | Общее число участников детских и молодежных военно-патриотических объединений, нарастающим итогом | чел. | 6000 | 7000 | 8000 | 9000 | 10000 | - | - | - | - | - | - | - |
| 4.13. | Доля молодых людей, участвующих в мероприятиях различной направленности, в общем количестве молодежи | % | 32 | 35 | 37 | 40 | 45 | 46 | 49,4 | 49,7 | 50,1 | 51,1 | 51,55 | 53,1 |
| 4.14. | Количество детей и подростков, направленных в учебно-познавательные туры по историческим местам Российской Федерации | чел. | - | - | - | 140 | - | 80 | 100 | 150 | 180 | 200 | 210 | 215 |
| 4.15. | Количество делегатов и волонтеров от Приморского края (волонтеры, студенты, молодежь), принявших участие в мероприятиях фестиваля молодежи и студентов | чел. | - | - | - | - | 140 | - | - | - | - | - | - | - |
| 4.16. | Количество предоставленных услуг в сфере поддержки и развития молодежных инициатив, добровольческого движения на территории Приморского края | ед. | - | - | - | - | 500 | 750 | 770 | 750 | 750 | 761 | 766 | 771 |
| 4.17. | Количество человек, принявших участие во Всероссийском конкурсе таланта и грации «Краса студенчества России» на территории Приморского края | ед. | - | - | - | - | 1000 | - | - | - | - | - | - | - |
| 4.18. | Количество детей и сопровождающих, получивших возможность бесплатного проезда во всероссийские и международные научно-образовательные центры, центры отдыха и оздоровления детей | чел. | - | - | - | - | - | 300 | 305 | - | - | - | - | - |
| 4.19. | Количество проведенных культурных, деловых и спортивных мероприятий в рамках XIX Всемирного фестиваля молодежи и студентов | ед. | - | - | - | - | 10 | - | - | - | - | - | - | - |
| 4.20. | Количество выпускников школ, принявших участие в празднике выпускников школ Приморского края | чел. | - | - | - | - | - | 4000 | 4010 | 4012 | 4015 | 4021 | 4026 | 4031 |
| 4.21. | Доля детей в возрасте от 5 до 18 лет, охваченных дополнительным образованием | % | - | - | 70 | 71 | 72 | 73 | 77,1 | 80 | 80 | 80,5 | 81 | 81,5 |
| 4.22. | Число детей, охваченных деятельностью детских технопарков «Кванториум» (мобильных технопарков «Кванториум») и других проектов, направленных на обеспечение доступности дополнительных общеобразовательных программ естественнонаучной и технической направленностей, соответствующих приоритетным направлениям технологического развития (нарастающим итогом) | чел. | - | - | - | - | - | - | 1605 | 2400 | 4000 | 4800 | 6200 | 8000 |
| 4.23. | Доля учреждений всех форм собственности принявших участие в конкурсном отборе по мероприятию «Грантовая поддержка образовательных инициатив» | % | - | - | - | - | - | - | 3 | - | - | - | - | - |
| 4.24. | Количество участников делегации (делегатов) и волонтеров Приморского края, принявших участие во Всероссийском молодежном образовательном форуме «Восток» | чел. | - | - | - | - | - | - | 152 | - | - | - | - | - |
| 4.25. | Количество проведенных (досуговых, культурных, спортивных) мероприятий в рамках программы Всероссийского молодежного образовательного форума «Восток» | ед. | - | - | - | - | - | - | 15 | - | - | - | - | - |
| 4.26 | Создание детских технопарков «Кванториум» в рамках федерального проекта «Успех каждого ребёнка» | ед. | - | - | - | - | - | - | 1 | 1 | 1 | - | - | - |
| 4.27 | Численность обучающихся, вовлеченных в деятельность общественных объединений на базе образовательных организаций общего образования, среднего и высшего профессионального образования, накопительным итогом | млн. чел. | - | - | - | - | - | - | 0,028 | 0,03 | 0,037 | 0,042 | 0,05 | 0,06 |
| 4.28 | Доля граждан, вовлеченных в добровольческую деятельность | % | - | - | - | | - | - | 14 | 16 | 17 | 18 | 19 | 20 |
| 4.29 | Доля студентов, вовлеченных в клубное студенческое движение, от общего числа студентов в Приморском крае | % | - | - | - | - | - | - | 20 | 30 | 40 | 50 | 60 | 70 |
| 4.30 | Доля молодежи, задействованной в мероприятиях по вовлечению в творческую деятельность, от общего числа молодежи в Приморском крае | % | - | - | - | - | - | - | 30 | 33 | 36 | 39 | 42 | 45 |
| 4.31 | Число участников открытых онлайн-уроков, реализуемых с учетом опыта цикла открытых уроков «Проектория», «Уроки настоящего» или иных аналогичных по возможностям, функциям и результатам проектов, направленных на раннюю профориентацию | чел. | - | - | - | - | - | - | 1500 | 3000 | 4500 | 6000 | 7500 | 9000 |
| 4.32 | Число детей, получивших рекомендации по построению индивидуального учебного плана в соответствии с выбранными профессиональными компетенциями (профессиональными областями деятельности), в том числе по итогам участия в проекте «Билет в будущее» | чел. | - | - | - | - | - | - | 1500 | 2000 | 2500 | 3000 | 3500 | 4000 |
| 4.33 | Доля детей из семей с низким социально-экономическим статусом, охваченных дополнительными занятиями по предметам и «летними школами», в % к общему числу семей школьников с низким социально-экономическим статусом | % | - | - | - | - | - | - | 8 | 10 | 15 | 18 | 20 | 25 |
| 4.34 | Количество созданных ключевых центров дополнительного образования детей, реализующих дополнительные общеобразовательные программы («Дом научной коллаборации») | ед. | - | - | - | - | - | - | - | 1 | - | - | - | - |
| 5. Подпрограмма № 4 «Развитие профессионального образования» | | | | | | | | | | | | | | |
| 5.1. | Количество инновационных комплексов и ресурсных центров, интегрирующих содержание профессиональных образовательных программ с учетом особенностей социально-экономического развития Приморского края и запросов работодателей, для подготовки кадров востребованных квалификаций | % | 2,5 | 8 | 12 | 15 | 18 | - | 20,35 | - | - | 21 | 22 | 23 |
| 5.2. | Доля краевых государственных образовательных учреждений среднего профессионального образования и образовательных организаций высшего профессионального образования, здания которых приспособлены для обучения лиц с ограниченными возможностями здоровья | % | 8,3 | 13,2 | 15,8 | 18,4 | 18,9 | 19,4 | 19,95 | 20,1 | 20,2 | 22,1 | 22,1 | 23,1 |
| 5.3. | Доля краевых государственных образовательных организаций, подключенных к системе радиомониторинга | % | 30 | 35 | 45 | 60 | 70 | 72 | 75 | 80 | 80 | 90 | 95 | 100 |
| 5.4. | Количество гражданских служащих, получивших услугу дополнительного профессионального образования | чел. | - | - | - | 338 | 636 | 636 | 681 | 636 | 636 | 652 | 662 | 672 |
| 5.5. | Доля инвалидов, принятых на обучение по программам среднего профессионального образования (по отношению к предыдущему году) | % | - | - | - | 101 | 102 | - | - | 107 | - | - | - | - |
| 5.6. | Доля студентов из числа инвалидов, обучавшихся по программам среднего профессионального образования, выбывших по причине академической неуспеваемости | % | - | - | - | 9 | 8 | - | - | 7 | - | - | - | - |
| 5.7. | Удельный вес численности подготовленного кадрового персонала для подготовки и проведения Восточно-экономического форума (ВЭФ) от общей численности кадрового персонала, предусмотренного оператором | % | - | - | - | - | 95 | 95 | - | - | - | - | - | - |
| 5.8. | Количество обучающихся, принявших участие в конкурсах профессионального мастерства и Чемпионатах «WorldSkills» | чел. | - | - | - | - | 70 | 80 | 99 | 100 | 100 | 121 | 125 | 155 |
| 5.9. | Численность выпускников образовательных организаций, реализующих программы среднего профессионального образования, продемонстрировавших уровень подготовки, соответствующий стандартам Ворлдскиллс Россия (за год) | чел. | | | | | - | - | 120 | 500 | 1000 | 1100 | 1200 | 1300 |
| 5.10. | Количество специализированных центров компетенций в субъектах Российской Федерации, аккредитованных по стандартам Ворлдскиллс Россия | ед. | | | | | - | 3 | 4 | 5 | 6 | 7 | 8 | 9 |

| № п/п | Наименование показателя | Ед. измерения | Значение показателей | | | | | | | | | | | |
|---|---|---|---|---|---|---|---|---|---|---|---|---|---|---|
| | | | 2013 | 2014 | 2015 | 2016 | 2017 | 2018 | 2019 | 2020 | 2021 | 2022 | 2023 | 2024 |
| 1 | 2 | 3 | 4 | 5 | 6 | 7 | 8 | 9 | 10 | 11 | 12 | 13 | 14 | 15 |
| 5.11. | Доля профессиональных образовательных организаций, расположенных в крае, в которых осуществляется подготовка кадров по 50 наиболее перспективным и востребованным на рынке труда профессиям и специальностям, требующим среднего профессионального образования, в общем количестве профессиональных образовательных организаций, расположенных в крае | % | | | | | - | 35 | 38 | 40 | 42 | 43 | 44 | 45 |
| 5.12. | Доля краевых государственных профессиональных образовательных учреждений, внедривших новые программы и модели профессионального образования, разработанные в рамках государственной программы, в общем количестве краевых государственных профессиональных образовательных учреждений | % | 70 | 90 | 100 | 100 | 100 | 100 | 100 | 100 | 100 | 100 | 100 | 100 |
| 5.13. | Количество краевых профессиональных образовательных учреждений отремонтированных за счет средств краевого бюджета | ед. | - | - | - | - | - | 1 | 10 | - | - | - | - | - |
| 5.14 | Число мастерских, оснащенных современной материально-технической базой учреждений среднего профессионального образования | ед. | - | - | - | - | - | - | 22 | 25 | 37 | 49 | 55 | 60 |
| 5.15 | доля обучающихся, завершающих обучение в организациях, осуществляющих образовательную деятельность по образовательным программам среднего профессионального образования | % - | - | - | - | - | - | - | 2 | 9 | 14 | 17 | 21 | 75 |
| 5.16 | количество граждан, ежегодно проходящих обучение по программам непрерывного образования (дополнительным образовательным программам и программам профессионального обучения) в образовательных организациях высшего образования, не менее, млн. чел. | Млн. чел. | - | - | - | - | - | - | 0,015 | 0,020 | 0,025 | 0,035 | 0,040 | 0,045 |
| 5.17 | количество пользователей интеграционной платформы непрерывного образования, млн. чел | Млн. чел. | - | - | - | - | - | - | 0 | 0,02 | 0,04 | 0,08 | 0,1 | 0,15 |
| 5.18 | охват неработающего населения программами непрерывного образования | % | - | - | - | - | - | - | 29 | 29,5 | 30 | 30,5 | 31 | 31,5 |
| 5.19 | охват работающего населения программами непрерывного образования | % | - | - | - | - | - | - | 19 | 20 | 21 | 22 | 23 | 24 |
| 5.20 | доля учителей общеобразовательных организаций, вовлеченных в национальную систему профессионального роста педагогических работников | % | - | - | - | - | - | - | 0 | 10 | 20 | 30 | 40 | 50 |
| 5.21 | доля субъектов Российской Федерации, обеспечивших деятельность центров непрерывного повышения профессионального мастерства педагогических работников и центров оценки профессионального мастерства и квалификаций педагогов | % | - | - | - | - | - | - | 0 | 0 | 0 | 0 | 0 | 1,1765 |
| 5.22 | доля педагогических работников, прошедших добровольную независимую оценку квалификации | % | - | - | - | - | - | - | 0 | 1 | 2 | 4 | 7 | 10 |
| 5.23 | Количество студентов образовательных организаций высшего образования, расположенных на территории Приморского края, имеющих детей в возрасте до трех лет | чел. | - | - | - | - | - | - | 305 | 340 | 350 | 355 | 358 | 360 |
| 6. Подпрограмма № 5 «Реализация отдельных полномочий органа исполнительной власти в сфере образования» | | | | | | | | | | | | | | |
| 6.1. | Количество проведенных проверок образовательных организаций и муниципальных органов управления образованием | ед. | - | - | - | 184 | 200 | 210 | 220 | 230 | 230 | 235 | 240 | 245 |
| 6.2. | Количество проведенных семинаров для органов исполнительной власти | ед. | - | - | - | 1 | 2 | 3 | 4 | 5 | 5 | 6 | 6 | 7 |
| 6.3 | Доля устраненных нарушений, выявленных в рамках контроля в сфере образования, в общем количестве выявленных нарушений, срок исполнения предписаний об устранении которых истекает в отчетном году | % | - | - | - | - | - | - | 100 | 100 | 100 | 100 | 100 | 100 |
| 7. Подпрограмма № 6 «Содействие созданию в Приморском крае новых мест в общеобразовательных организациях» | | | | | | | | | | | | | | |
| 7.1. | Удельный вес численности обучающихся 1 - 4 классов, занимающихся в одну смену, в общей численности обучающихся 1 - 4 классов в общеобразовательных организациях (всего) | % | - | - | - | 76,3 | 81,5 | 86,8 | 92 | 97,3 | 97,3 | 98 | 98,3 | 98,3 |
| 7.2. | Количество новых мест в общеобразовательных организациях Приморского края | ед. | - | - | - | 2410 | 958 | 4262 | 6091 | 6100 | 6200 | 6250 | 6300 | 6350 |
| 7.3. | Удельный вес численности обучающихся государственных (муниципальных) общеобразовательных организаций, которым предоставлена возможность обучаться в соответствии с основными современными требованиями, в общей численности обучающихся | % | - | - | - | 85 | 87,2 | 88 | - | - | - | - | - | - |
| 7.4. | Доля обучающихся в государственных (муниципальных) общеобразовательных организациях, занимающихся во вторую (третью) смену, в общей численности, обучающихся в государственных (муниципальных) общеобразовательных организациях | % | - | - | - | 16 | 12 | 11,8 | 11,5 | 11 | 11 | 10,8 | 10,7 | 10,5 |
| 7.5. | Доля государственных (муниципальных) общеобразовательных организаций, соответствующих современным требованиям обучения, в общем количестве государственных (муниципальных) общеобразовательных организаций | % | - | - | - | 70 | 75 | 77 | 80,2 | 85 | 90 | 92,1 | 93,1 | 95,1 |
| 7.6. | Удельный вес численности обучающихся 10 - 11 (12) классов, занимающихся в одну смену, в общей численности обучающихся 10 - 11 (12) классов в общеобразовательных организациях | % | - | - | - | 100 | 100 | 100 | 100 | 100 | 100 | 100 | 100 | 100 |
| 7.7. | Удельный вес численности обучающихся в образовательных организациях общего образования в соответствии с федеральными государственными образовательными стандартами, в общей численности обучающихся в образовательных организациях общего образования | % | - | - | - | 61,68 | 71,9 | 72,0 | 85 | 90,6 | 100,0 | 100 | 100 | 100 |
| 7.8. | Удельный вес численности обучающихся, занимающихся в первую смену, в общей численности обучающихся общеобразовательных организаций | ед. | - | - | - | 81,2 | 88,0 | 83,0 | 85,0 | 88,1 | 90,0 | 91,1 | 92 | 93 |
| 7.9. | Количество новых мест в общеобразовательных организациях субъектов Российской Федерации, введенных за счет софинансирования из средств федерального бюджета | % | - | - | - | - | 520 | - | 3405 | 3505 | 3550 | - | - | - |
| 7.10. | Удельный вес численности обучающихся, занимающихся в зданиях, требующих капитального ремонта или реконструкции | % | - | - | - | - | 4,81 | 4,77 | 4,72 | 4,67 | 4,67 | 4,62 | 4,61 | 4,58 |
| 7.11. | Удельный вес численности обучающихся в зданиях, имеющих все виды благоустройства | % | - | - | - | - | 95,37 | 95,41 | 95,52 | 95,52 | 95,52 | 95,55 | 95,58 | 96 |
| 7.12 | Удельный вес численности обучающихся, занимающихся в третью смену | ед. | - | - | - | - | 0,0 | 0,0 | 0,0 | 0,0 | 0,0 | 0,0 | 0,0 | 0,0 |
| 7.13. | Количество муниципальных общеобразовательных организаций, в которых были проведены капитальные ремонты зданий | ед. | - | - | - | - | 11 | 74 | 82 | 82 | 82 | 82 | 83 | 84 |
| 7.14 | Обновление материально-технической базы в организациях, осуществляющих образовательную деятельность исключительно по адаптированным основным общеобразовательным программам | ед. | - | - | - | - | - | - | - | 4 | 5 | - | - | - |

».

Приложение № 2
к постановлению
Администрации Приморского края
от 27 декабря 2019 года № 910-па

«Приложение № 3
к государственной программе Приморского края «Развитие образования Приморского края» на 2013 - 2024 годы

**ПЕРЕЧЕНЬ МЕРОПРИЯТИЙ**
**государственной программы Приморского края «Развитие образования Приморского края» на 2013-2024 годы и план их реализации**

| № п/п | Наименование подпрограммы, контрольные события | Ответственный исполнитель, соисполнители | Срок реализации | | Ожидаемый непосредственный результат (краткое описание) | Связь с показателями государственной программы |
|---|---|---|---|---|---|---|
| | | | дата начала реализации | Дата окончания реализации | | |
| 1 | 2 | 3 | 4 | 5 | 6 | 7 |
| 1 | Подпрограмма № 1 «Развитие системы дошкольного образования» | | | | | |

| № п/п | Наименование подпрограммы, контрольные события | Ответственный исполнитель, соисполнители | Срок реализации | | Ожидаемый непосредственный результат (краткое описание) | Связь с показателями государственной программы |
|---|---|---|---|---|---|---|
| | | | дата начала реализации | Дата окончания реализации | | |
| 1 | 2 | 3 | 4 | 5 | 6 | 7 |
| 1.1. | Основное мероприятие 1.1.Развитие инфраструктуры организаций дошкольного образования | департамент образования и науки Приморского края | 2013 | 2024 | улучшение качества предоставления дошкольного образования, реконструкция действующих, строительство новых детских садов в количестве не менее 21 организации; улучшение условий пребывания детей в дошкольных образовательных организациях; капитальный ремонт дошкольных образовательных организаций в количестве не менее 3-х организаций | доля детей в возрасте от 3-х до 7 лет, получающих дошкольную образовательную услугу и (или) услугу по их содержанию в организациях различной организационно-правовой формы и формы собственности, в общей численности детей от 3-х до 7 лет (среднее значение по Приморскому краю);<br>отношение численности детей от 3-х до 7 лет, получающих дошкольное образование в текущем году, к сумме численности детей в возрасте от 3-х до 7 лет, получающих дошкольное образование в текущем году, и численности детей в возрасте от 3-х до 7 лет, находящихся в очереди на получение в текущем году дошкольного образования;<br>доля детей в возрасте 1 - 6 лет, получающих услуги дошкольного образования, в общей численности детей от 1 до 6 лет (среднее значение по Приморскому краю);<br>количество мест в муниципальных дошкольных образовательных организациях, улучшивших условия содержания детей за счет проведения капитальных ремонтов зданий; количество муниципальных дошкольных образовательных организаций, в зданиях которых был проведен капитальный ремонт;<br>количество дополнительных мест в дошкольных организациях для детей от 2-х месяцев до 3-х лет, созданных в ходе реализации региональной программы;<br>доступность дошкольного образования для детей в возрасте от 2-х месяцев до 3-х лет (отношение численности детей в возрасте от 2-х месяцев до 3-х лет, получающих дошкольное образование в текущем году, к сумме численности детей в возрасте от 2-х месяцев до 3-х лет, получающих дошкольное образование в текущем году, и численности детей в возрасте от 2-х месяцев до 3-х лет, находящихся в очереди на получение в текущем году дошкольного образования) |
| 1.1.1. | Субсидии из краевого бюджета бюджетам муниципальных образований Приморского края на реализацию мероприятий по модернизации региональных систем дошкольного образования Приморского края | департамент образования и науки Приморского края | 2013 | 2015 | улучшение качества предоставления дошкольного образования | доля детей в возрасте от 3-х до 7 лет, получающих дошкольную образовательную услугу и (или) услугу по их содержанию в организациях различной организационно-правовой формы и формы собственности, в общей численности детей от 3-х до 7 лет (среднее значение по Приморскому краю);<br>отношение численности детей от 3-х до 7 лет, получающих дошкольное образование в текущем году, к сумме численности детей в возрасте от 3-х до 7 лет, получающих дошкольное образование в текущем году, и численности детей в возрасте от 3-х до 7 лет, находящихся в очереди на получение в текущем году дошкольного образования;<br>доля детей в возрасте 1 - 6 лет, получающих услуги дошкольного образования, в общей численности детей от 1 до 6 лет (среднее значение по Приморскому краю) |
| 1.1.2. | Субсидии из краевого бюджета бюджетам муниципальных образований Приморского края на строительство, реконструкцию зданий (в том числе проектно-изыскательские работы) муниципальных образовательных организаций, реализующих основную общеобразовательную программу дошкольного образования | департамент образования и науки Приморского края | 2013 | 2024 | реконструкция действующих, строительство новых детских садов в количестве не менее 21 организации | отношение численности детей от 3-х до 7 лет, получающих дошкольное образование в текущем году, к сумме численности детей в возрасте от 3-х до 7 лет, получающих дошкольное образование в текущем году, и численности детей в возрасте от 3-х до 7 лет, находящихся в очереди на получение в текущем году дошкольного образования;<br>количество муниципальных дошкольных образовательных организаций, в зданиях которых проведены реконструкция, проектно-изыскательские работы |
| 1.1.3. | Субсидии из краевого бюджета бюджетам муниципальных образований Приморского края на капитальный ремонт зданий и благоустройство территорий муниципальных образовательных организаций, оказывающих услуги дошкольного образования | департамент образования и науки Приморского края | 2013 | 2024 | капитальный ремонт детских садов в количестве не менее 40 организаций | доля детей в возрасте от 3-х до 7 лет, получающих дошкольную образовательную услугу и (или) услугу по их содержанию в организациях различной организационно-правовой формы и формы собственности, в общей численности детей от 3-х до 7 лет (среднее значение по Приморскому краю);<br>отношение численности детей от 3-х до 7 лет, получающих дошкольное образование в текущем году, к сумме численности детей в возрасте от 3-х до 7 лет, получающих дошкольное образование в текущем году, и численности детей в возрасте от 3-х до 7 лет, находящихся в очереди на получение в текущем году дошкольного образования;<br>доля детей в возрасте 1 - 6 лет, получающих услуги дошкольного образования, в общей численности детей от 1 до 6 лет (среднее значение по Приморскому краю) |
| | | | | | улучшение условий пребывания детей в дошкольных образовательных организациях | количество мест в муниципальных дошкольных образовательных организациях, улучшивших условия содержания детей за счет проведения капитальных ремонтов зданий |
| | | | | | капитальный ремонт дошкольных образовательных организаций в количестве не менее 3-х организаций | количество муниципальных дошкольных образовательных организаций, в зданиях которых был проведен капитальный ремонт зданий и (или) благоустройство территорий |
| 1.1.4. | Субсидии бюджетам муниципальных образований Приморского края на строительство, реконструкцию, приобретение зданий муниципальных образовательных организаций, реализующих основную общеобразовательную программу дошкольного образования, согласно плану социального развития центров экономического роста Приморского края за счет средств федерального бюджета | департамент образования и науки Приморского края | 2018 | 2024 | создание дополнительных мест в образовательных организациях, осуществляющих образовательную деятельность по образовательным программам дошкольного образования для детей в возрасте от 2 месяцев до 3 лет | количество дополнительных мест в дошкольных организациях для детей от 2-х месяцев до 3-х лет, созданных в ходе реализации региональной программы; доступность дошкольного образования для детей в возрасте от 2-х месяцев до 3-х лет (отношение численности детей в возрасте от 2-х месяцев до 3-х лет, получающих дошкольное образование в текущем году, к сумме численности детей в возрасте от 2-х месяцев до 3-х лет, получающих дошкольное образование в текущем году, и численности детей в возрасте от 2-х месяцев до 3-х лет, находящихся в очереди на получение в текущем году дошкольного образования) |
| 1.2. | Основное мероприятие 1.2.Реализация образовательных программ дошкольного образования | департамент образования и науки Приморского края | 2013 | 2024 | улучшение качества предоставления дошкольного образования | доля детей в возрасте от 3-х до 7 лет, получающих дошкольную образовательную услугу и (или) услугу по их содержанию в организациях различной организационно-правовой формы и формы собственности, в общей численности детей от 3-х до 7 лет (среднее значение по Приморскому краю);<br>отношение численности детей от 3-х до 7 лет, получающих дошкольное образование в текущем году, к сумме численности детей в возрасте от 3-х до 7 лет, получающих дошкольное образование в текущем году, и численности детей в возрасте от 3-х до 7 лет, находящихся в очереди на получение в текущем году дошкольного образования;<br>доля детей в возрасте 1 - 6 лет, получающих услуги дошкольного образования, в общей численности детей от 1 до 6 лет (среднее значение по Приморскому краю); удовлетворенность населения качеством дошкольного образования; соотношение среднемесячной заработной платы работников государственных (муниципальных) дошкольных учреждений и среднемесячной заработной платы в сфере общего образования в субъекте;<br>доведение к 2013 году средней заработной платы педагогических работников дошкольных образовательных учреждений до средней заработной платы в сфере общего образования в Приморском крае |
| 1.2.1. | Субсидии из краевого бюджета частным дошкольным образовательным организациям на возмещение затрат, связанных с предоставлением дошкольного образования | департамент образования и науки Приморского края | 2014 | 2024 | улучшение качества предоставления дошкольного образования | доля детей в возрасте 1 - 6 лет, получающих услуги дошкольного образования, в общей численности детей от 1 до 6 лет (среднее значение по Приморскому краю);<br>количество детей, получающих услуги дошкольного образования в частных дошкольных образовательных организациях, получивших государственную поддержку |
| 1.2.2. | Субвенции на обеспечение государственных гарантий реализации прав на получение общедоступного и бесплатного дошкольного образования в муниципальных дошкольных образовательных организациях Приморского края | департамент образования и науки Приморского края | 2014 | 2024 | выделение субвенций на реализацию дошкольного образования в соответствии с нормативами | удовлетворенность населения качеством дошкольного образования; соотношение среднемесячной заработной платы работников государственных (муниципальных) дошкольных учреждений и среднемесячной заработной платы в сфере общего образования в субъекте;<br>удовлетворенность населения качеством дошкольного образования; соотношение среднемесячной заработной платы работников государственных (муниципальных) дошкольных учреждений и среднемесячной заработной платы в сфере общего образования в субъекте;<br>доведение к 2013 году средней заработной платы педагогических работников дошкольных образовательных организаций до средней заработной платы в сфере общего образования в Приморском крае |
| 1.2.3. | Субсидии из краевого бюджета бюджетам муниципальных образований Приморского края на организацию групп кратковременного пребывания детей, групп по присмотру и уходу за детьми, семейных дошкольных групп в муниципальных образовательных организациях | департамент образования и науки Приморского края | 2013 | 2013 | создание дополнительных мест (не менее 2000) в рамках организации вариативных форм дошкольного образования | доля детей в возрасте от 3-х до 7 лет, получающих дошкольную образовательную услугу и (или) услугу по их содержанию в организациях различной организационно-правовой формы и формы собственности, в общей численности детей от 3-х до 7 лет (среднее значение по Приморскому краю);<br>отношение численности детей от 3-х до 7 лет, получающих дошкольное образование в текущем году, к сумме численности детей в возрасте от 3-х до 7 лет, получающих дошкольное образование в текущем году, и численности детей в возрасте от 3-х до 7 лет, находящихся в очереди на получение в текущем году дошкольного образования;<br>доля детей в возрасте 1 - 6 лет, получающих услуги дошкольного образования, в общей численности детей от 1 до 6 лет (среднее значение по Приморскому краю) |
| 1.2.4. | Субсидии бюджетам муниципальных образований Приморского края на повышение оплаты труда педагогических работников муниципальных образовательных учреждений, реализующих общеобразовательную программу дошкольного образования, до средней заработной платы в сфере общего образования в Приморском крае | департамент образования и науки Приморского края | 2013 | 2013 | увеличение оплаты труда педагогических работников муниципальных образовательных организаций, реализующих общеобразовательную программу дошкольного образования, до средней заработной платы в сфере общего образования в Приморском крае | соотношение среднемесячной заработной платы работников государственных (муниципальных) дошкольных организаций и среднемесячной заработной платы в сфере общего образования в субъекте;<br>доведение к 2013 году средней заработной платы педагогических работников дошкольных образовательных организаций до средней заработной платы в сфере общего образования в Приморском крае |
| 1.3. | Федеральный проект «Содействие занятости женщин - создание условий дошкольного образования для детей в возрасте до трех лет» | департамент образования и науки Приморского края | 2019 | 2024 | создание условий для раннего развития детей в возрасте до трех лет | Уровень занятости женщин, проживающих в Приморском крае, имеющих детей дошкольного возраста; Численность женщин, проживающих в Приморском крае, находящихся в отпуске по уходу за ребенком в возрасте до трех лет, прошедших профессиональное обучение и дополнительное профессиональное образование; Численность воспитанников в возрасте до трех лет, посещающих государственные и муниципальные организации, осуществляющие образовательную деятельность по образовательным программам дошкольного образования и присмотр и уход, в Приморском крае; Численность воспитанников в возрасте до трех лет, посещающих частные организации, осуществляющие образовательную деятельность по образовательным программам дошкольного образования и присмотр, и уход, в Приморском крае; Удельный вес численности детей, проживающих в Приморском крае, в возрасте до трех лет, получающих дошкольное образование в частных организациях, осуществляющих образовательную деятельность по образовательным программам дошкольного образования и присмотр и уход, в общей численности детей в возрасте до трех лет, получающих дошкольное образование в организациях, осуществляющих образовательную деятельность по образовательным программам дошкольного образования и присмотр и уход; охват детей в возрасте до трех лет, проживающих в Приморском крае, получающих дошкольное образование в государственных, муниципальных и частных организациях, осуществляющих образовательную деятельность по образовательным программам дошкольного образования и присмотр, и уход, в общей численности детей в возрасте до трех лет; количество дополнительных мест в дошкольных организациях для детей в возрасте от 1,5 до 3-х лет, созданных в ходе реализации региональной программы. Доступность дошкольного образования для детей в возрасте от 1,5 до 3-х лет (отношение численности детей в возрасте от 1,5 до 3-х лет, получающих дошкольное образование в текущем году, к сумме численности детей в возрасте от 1,5 до 3-х лет, получающих дошкольное образование в текущем году, и численности детей в возрасте от 1,5 до 3-х лет, находящихся в очереди на получение в текущем году дошкольного образования); |
| 1.3.1. | Субсидии бюджетам муниципальных образований Приморского края на создание дополнительных мест для детей в возрасте от 1,5 до 3 лет в образовательных организациях, осуществляющих образовательную деятельность по образовательным программам дошкольного образования | департамент образования и науки Приморского края | 2019 | 2024 | создание дополнительных мест в образовательных организациях, осуществляющих образовательную деятельность по образовательным программам дошкольного образования для детей в возрасте от 1,5 до 3-х лет | |

| № п/п | Наименование подпрограммы, контрольные события | Ответственный исполнитель, соисполнители | Срок реализации | | Ожидаемый непосредственный результат (краткое описание) | Связь с показателями государственной программы |
|---|---|---|---|---|---|---|
| | | | дата начала реализации | Дата окончания реализации | | |
| 1 | 2 | 3 | 4 | 5 | 6 | 7 |
| 1.3.2. | Субсидии бюджетам муниципальных образований Приморского края на создание дополнительных мест для детей в возрасте от 2 месяцев до 3 лет в образовательных организациях, осуществляющих образовательную деятельность по образовательным программам дошкольного образования | департамент образования и науки Приморского края | 2018 | 2024 | создание дополнительных мест в образовательных организациях, осуществляющих образовательную деятельность по образовательным программам дошкольного образования для детей в возрасте от 2 месяцев до 3 лет | Уровень занятости женщин, проживающих в Приморском крае, имеющих детей дошкольного возраста; Численность женщин, проживающих в Приморском крае, находящихся в отпуске по уходу за ребенком в возрасте до трех лет, прошедших профессиональное обучение и дополнительное профессиональное образование; количество дополнительных мест в дошкольных организациях для детей от 2-х месяцев до 3-х лет, созданных в ходе реализации региональной программы; доступность дошкольного образования для детей в возрасте от 2-х месяцев до 3-х лет (отношение численности детей в возрасте от 2-х месяцев до 3-х лет, получающих дошкольное образование в текущем году, к сумме численности детей в возрасте от 2-х месяцев до 3-х лет, получающих дошкольное образование в текущем году, и численности детей в возрасте от 2-х месяцев до 3-х лет, находящихся в очереди на получение в текущем году дошкольного образования); охват детей в возрасте до трех лет, проживающих в Приморском крае, получающих дошкольное образование в государственных, муниципальных и частных организациях, осуществляющих образовательную деятельность по образовательным программам дошкольного образования и присмотр, и уход, в общей численности детей в возрасте до трех лет; Удельный вес численности детей, проживающих в Приморском крае, в возрасте до трех лет, получающих дошкольное образование в частных организациях, осуществляющих образовательную деятельность по образовательным программам дошкольного образования и присмотр и уход, в общей численности детей в возрасте до трех лет, получающих дошкольное образование в организациях, осуществляющих образовательную деятельность по образовательным программам дошкольного образования и присмотр и уход; Численность воспитанников в возрасте до трех лет, посещающих частные организации, осуществляющие образовательную деятельность по образовательным программам дошкольного образования и присмотр, и уход, в Приморском крае |
| 2. | Подпрограмма № 2 «Развитие системы общего образования» | | | | | |
| 2.1. | Основное мероприятие 2.1.Развитие инфраструктуры общеобразовательных организаций | департамент образования и науки Приморского края | 2013 | 2015 | 100% ликвидация в крае ветхих и аварийных помещений муниципальных общеобразовательных организаций | удельный вес численности обучающихся государственных (муниципальных) общеобразовательных организаций, которым предоставлена возможность обучаться в соответствии с основными современными требованиями, в общей численности обучающихся;<br>доля государственных (муниципальных) общеобразовательных организаций, соответствующих современным требованиям обучения, в общем количестве государственных (муниципальных) общеобразовательных организаций |
| 2.1.1. | Субсидии бюджетам муниципальных образований Приморского края на капитальный ремонт зданий муниципальных общеобразовательных организаций | департамент образования и науки Приморского края | 2014 | 2015 | 100% ликвидация в крае ветхих и аварийных помещений муниципальных общеобразовательных организаций | удельный вес численности обучающихся государственных (муниципальных) общеобразовательных организаций, которым предоставлена возможность обучаться в соответствии с основными современными требованиями, в общей численности обучающихся;<br>доля государственных (муниципальных) общеобразовательных организаций, соответствующих современным требованиям обучения, в общем количестве государственных (муниципальных) общеобразовательных организаций |
| 2.1.2. | Субсидии бюджетам муниципальных образований Приморского края на благоустройство пришкольных территорий | департамент образования и науки Приморского края | 2013 | 2015 | благоустройство пришкольных территорий | удельный вес численности обучающихся государственных (муниципальных) общеобразовательных организаций, которым предоставлена возможность обучаться в соответствии с основными современными требованиями, в общей численности обучающихся;<br>доля государственных (муниципальных) общеобразовательных организаций, соответствующих современным требованиям обучения, в общем количестве государственных (муниципальных) общеобразовательных организаций |
| 2.1.3. | Субсидии бюджетам муниципальных образований Приморского края на строительство (реконструкцию) зданий муниципальных общеобразовательных организаций | департамент образования и науки Приморского края | 2015 | 2015 | достижение 100% обеспеченности учебными местами детей школьного возраста в соответствующих муниципальных образованиях, где указанная обеспеченность местами ниже среднекраевого уровня | удельный вес численности обучающихся государственных (муниципальных) общеобразовательных организаций, которым предоставлена возможность обучаться в соответствии с основными современными требованиями, в общей численности обучающихся;<br>доля государственных (муниципальных) общеобразовательных организаций, соответствующих современным требованиям обучения, в общем количестве государственных (муниципальных) общеобразовательных организаций |
| 2.1.4. | Расходы по оплате договоров на выпол-нение работ, оказа-<br>ние услуг, связанных с капитальным ремонтом нефинансовых активов, полученных в аренду или безвозмездное пользование, закрепленных за краевыми государственными учреждениями на праве оперативного управления | департамент образования и науки Приморского края | 2015 | 2015 | ликвидация в крае ветхих и аварийных помещений муниципальных общеобразовательных организаций | удельный вес численности обучающихся государственных (муниципальных) общеобразовательных организаций, которым предоставлена возможность обучаться в соответствии с основными современными требованиями, в общей численности обучающихся;<br>доля государственных (муниципальных) общеобразовательных организаций, соответствующих современным требованиям обучения, в общем количестве государственных (муниципальных) общеобразовательных организаций |
| 2.2. | Основное мероприятие 2.2. Реализация образовательных программ начального общего, основного общего и среднего общего образования | департамент образования и науки Приморского края | 2013 | 2024 | обеспечение доступности качественного образования, поддержка некоммерческих образовательных организаций, имеющих государственную аккредитацию, социализация детей-сирот и детей, оставшихся без попечения родителей, детей с ограниченными возможностями в обществе | степень удовлетворенности населения качеством предоставления образовательных услуг;<br>отношение среднемесячной заработной платы работников государственных (муниципальных) общеобразовательных организаций к среднемесячной заработной плате работников, занятых в сфере экономики региона; доведение в 2012 году средней заработной платы педагогических работников образовательных организаций общего образования до средней заработной платы в Приморском крае; доля выпускников государственных (муниципальных) общеобразовательных организаций, не сдавших единый государственный экзамен, в общей численности выпускников государственных (муниципальных) общеобразовательных организаций;<br>отношение среднего балла ЕГЭ (в расчете на 2 обязательных предмета) в 10% школ с лучшими результатами ЕГЭ к среднему баллу ЕГЭ (в расчете на 2 обязательных предмета) в 10% школ с худшими результатами ЕГЭ;<br>доля государственных (муниципальных) общеобразовательных организаций, соответствующих современным требованиям обучения, в общем количестве государственных (муниципальных) общеобразовательных организаций |
| 2.2.1. | Услуги по предоставлению общедоступного и бесплатного дошкольного, начального общего, основного общего, среднего (полного) общего образования по основным образовательным программам в краевых государственных образо-вательных организациях для детей-сирот и детей, оставшихся без попечения родителей, в специальных (коррекционных) образовательных организациях для обучающихся, воспитанников с ограниченными возможностями здоровья, в специальных образовательных организациях закрытого типа | департамент образования и науки Приморского края | 2013 | 2024 | социализация детей-сирот и детей, оставшихся без попечения родителей, в обществе; коррекция дефектов у детей с ограниченными возможностями здоровья; интеграция детей с ограниченными возможностями в общество; устранение поведенческих отклонений в воспитании | степень удовлетворенности населения качеством предоставления образовательных услуг;<br>отношение среднемесячной заработной платы работников государственных (муниципальных) общеобразовательных организаций к среднемесячной заработной плате работников, занятых в сфере экономики региона; доведение в 2012 году средней заработной платы педагогических работников образовательных организаций общего образования до средней заработной платы в Приморском крае |
| 2.2.2. | Субвенции на обес-печение государст-венных гарантий ре-ализации прав на по-лучение обще-дос-тупного и бесплатно-<br>го дошкольного, начального общего, основного общего, среднего общего, дополнительного образования детей в муниципальных общеобразователь-<br>ных организациях Приморского края | департамент образования и науки Приморского края | 2013 | 2024 | выделение субвенций на реализацию дошкольного, общего и дополнительного образования в соответствии с нормативами | степень удовлетворенности населения качеством предоставления образовательных услуг; отношение среднемесячной заработной платы работников государственных (муниципальных) общеобразовательных организаций к среднемесячной заработной плате работников, занятых в сфере экономики региона; доведение в 2012 году средней заработной платы педагогических работников образовательных организаций общего образования до средней заработной платы в Приморском крае |
| 2.2.3. | Субсидии из краевого бюджета частным общеобразовательным организациям на возмещение затрат, связанных с предоставлением дошкольного, начального общего, основного общего, среднего общего образования, дополнительного образования | департамент образования и науки Приморского края | 2013 | 2024 | поддержка некоммерческих образовательных организаций, имеющих государственную аккредитацию, в виде выделения субсидий - 100% | количество детей, получающих услуги дошкольного, начального общего, основного общего, среднего общего образования в частных общеобразовательных организациях, получивших государственную поддержку |
| 2.2.4. | Организация и проведение государственной итоговой аттестации по образовательным программам основного общего и среднего общего образования | департамент образования и науки Приморского края | 2013 | 2024 | обеспечение доступности качественного образования | доля выпускников государственных (муниципальных) общеобразовательных организаций, не сдавших единый государственный экзамен, в общей численности выпускников государственных (муниципальных) общеобразовательных организаций;<br>отношение среднего балла ЕГЭ (в расчете на 2 обязательных предмета) в 10% школ с лучшими результатами ЕГЭ к среднему баллу ЕГЭ (в расчете на 2 обязательных предмета) в 10% школ с худшими результатами ЕГЭ;<br>число пунктов приема ЕГЭ, обеспеченных онлайн видеонаблюдением |
| 2.2.5. | Ежемесячное денежное вознаграждение за классное руководство за счёт средств краевого бюджета | департамент образования и науки Приморского края | 2013 | 2013 | формирование системы кураторства, обеспечение взаимодействия учителей и учеников | отношение среднего балла ЕГЭ (в расчете на 2 обязательных предмета) в 10% школ с лучшими результатами ЕГЭ к среднему баллу ЕГЭ (в расчете на 2 обязательных предмета) в 10% школ с худшими результатами ЕГЭ |
| 2.2.6. | Создание и организация работы на территории края 20 центров дистанционного обучения<br>для проведения обучения учащихся сельских, прежде всего малокомплектных, школ, обучения детей-инвалидов, одаренных школьников, проживающих в отдаленных и малодоступных территориях | департамент образования и науки Приморского края | 2013 | 2013 | не менее 20-ти центров для дистанционного обучения школьников | доля государственных (муниципальных) общеобразовательных организаций, соответствующих современным требованиям обучения, в общем количестве государственных (муниципальных) общеобразовательных организаций |
| 2.3. | Основное мероприятие 2.3.Государственное обеспечение детей-сирот и детей, оставшихся без попечения родителей | департамент образования и науки Приморского края | 2013 | 2024 | обеспечение комфортных условий проживания воспитанников в государственных образовательных учреждениях для детей-сирот и детей, оставшихся без попечения родителей, улучшение условий получения образования, обеспечение доступности образования, повышение качества образования | степень удовлетворенности населения качеством предоставления образовательных услуг;<br>количество краевых государственных учреждений, в которых проведены капитальные ремонты |

| № п/п | Наименование подпрограммы, контрольные события | Ответственный исполнитель, соисполнители | Срок реализации | | Ожидаемый непосредственный результат (краткое описание) | Связь с показателями государственной программы |
|---|---|---|---|---|---|---|
| | | | дата начала реализации | Дата окончания реализации | | |
| 1 | 2 | 3 | 4 | 5 | 6 | 7 |
| 2.3.1. | Услуги организации воспитания и содержания воспитанников в государственных образовательных учреждениях для детей-сирот и детей, оставшихся без попечения родителей | департамент образования и науки Приморского края | 2013 | 2024 | обеспечение комфортных условий проживания воспитанников в государственных образовательных учреждениях для детей-сирот и детей, оставшихся без попечения родителей | степень удовлетворенности населения качеством предоставления образовательных услуг |
| 2.3.2. | Обеспечение бесплатного проезда детей-сирот и детей, оставшихся без попечения родителей, обучающихся в краевых и муниципальных образовательных учреждениях | департамент образования и науки Приморского края | 2013 | 2024 | улучшение условий получения образования, обеспечение доступности образования, повышение качества образования | степень удовлетворенности населения качеством предоставления образовательных услуг |
| 2.3.3. | Расходы по оплате договоров на выполнение работ, оказание услуг, связанных с капитальным ремонтом нефинансовых активов, полученных в аренду или безвозмездное пользование, закрепленных за краевыми государственными учреждениями на праве оперативного управления | департамент образования и науки Приморского края | 2018 | 2018 | обеспечение комфортных условий проживания воспитанников в государственных образовательных учреждениях для детей-сирот и детей, оставшихся без попечения родителей | количество краевых государственных учреждений, в которых проведены капитальные ремонты |
| 2.4. | Основное мероприятие 2.4.Развитие кадрового потенциала системы образования Приморского края | департамент образования и науки Приморского края | 2013 | 2024 | улучшение качества дополнительного профессионального образования; повышение профессионализма учителей | удельный вес численности высококвалифицированных педагогических работников в общей численности квалифицированных педагогических работников в регионе в сфере образования и науки; удельный вес численности учителей общеобразовательных организаций в возрасте до 35 лет в общей численности учителей общеобразовательных организаций |
| 2.4.1. | Услуги по дополнительному профессиональному образованию | департамент образования и науки Приморского края | 2013 | 2024 | улучшение качества дополнительного профессионального образования | удельный вес численности высококвалифицированных педагогических работников в общей численности квалифицированных педагогических работников в регионе в сфере образования и науки |
| 2.4.2. | Проведение конкурсов профессионального педагогического мастерства | департамент образования и науки Приморского края | 2013 | 2024 | повышение профессионализма учителей | удельный вес численности учителей общеобразовательных организаций в возрасте до 35 лет в общей численности учителей общеобразовательных организаций; удельный вес численности высококвалифицированных педагогических работников в общей численности квалифицированных педагогических работников в регионе в сфере образования и науки |
| 2.4.3. | Проведение краевого Форума молодых педагогов | департамент образования и науки Приморского края | 2017 | 2017 | повышение профессионализма учителей | удельный вес численности учителей общеобразовательных организаций в возрасте до 35 лет в общей численности учителей общеобразовательных организаций |
| 2.4.4. | Реализация мероприятия по профориентации школьников «Кадры будущего для регионов» | департамент образования и науки Приморского края | 2019 | 2019 | региональные лидерские команды из числа талантливых и высокомотивированных детей и молодёжи и их наставников, способных и готовых включиться в проектирование и реализацию важных для своего региона социально-экономических проектов | доля молодых людей, участвующих в мероприятиях различной направленности, в общем количестве молодежи; |
| 2.5. | Основное мероприятие 2.5. Организация получения качественного общего образования отдельными категориями детей | департамент образования и науки Приморского края | 2014 | 2024 | создание условий для инклюзивного образования детей-инвалидов; обеспечение доступности качественного образования для детей-инвалидов | удельный вес численности обучающихся государственных (муниципальных) общеобразовательных организаций, которым предоставлена возможность обучаться в соответствии с основными современными требованиями, в общей численности обучающихся;<br>доля государственных (муниципальных) общеобразовательных организаций, соответствующих современным требованиям обучения, в общем количестве государственных (муниципальных) общеобразовательных организаций;<br>доля общеобразовательных организаций, в которых создана универсальная безбарьерная среда для инклюзивного образования детей-инвалидов, в общем количестве общеобразовательных организаций |
| 2.5.1. | Формирование сети базовых общеобразовательных организаций, в которых созданы условия для инклюзивного образования детей-инвалидов | департамент образования и науки Приморского края | 2014 | 2016 | создание условий для инклюзивного образования детей-инвалидов | удельный вес численности обучающихся государственных (муниципальных) общеобразовательных организаций, которым предоставлена возможность обучаться в соответствии с основными современными требованиями, в общей численности обучающихся;<br>доля государственных (муниципальных) общеобразовательных организаций, соответствующих современным требованиям обучения, в общем количестве государственных (муниципальных) общеобразовательных организаций;<br>доля общеобразовательных организаций, в которых создана универсальная безбарьерная среда для инклюзивного образования детей-инвалидов, в общем количестве общеобразовательных организаций |
| 2.5.2. | Создание в дошкольных образовательных, общеобразовательных организациях, организациях дополнительного обра-зования (в том числе в организациях, осу-ществляющих обра-зовательную дея-тельность по адапти-рованным основным общеобразователь-ным программам) условий для получения детьми-инвалидами качественного образования: предос-тавление субсидий бюджетам муници-пальных образова-ний Приморского края - дошкольным образовательным ор-ганизациям; предос-тавление субсидий бюджетам муници-пальных образований Приморского края – организациям дополнительного образования; предос-тавление субсидий бюджетным учреж-дениям на иные цели – общеобразователь-ным организациям; предоставление суб-сидий автономным учреждениям на иные цели – организациям дополнительного образования детей (в том числе в организациях, осуществляющих обра-зовательную дея-тельность по адапти-рованным основным общеобразователь-ным программам) | департамент образования и науки Приморского края | 2016 | 2024 | создание условий для получения качественного образования детьми-инвалидами | доля детей-инвалидов, которым созданы условия для получения качественного начального общего, основного общего, среднего общего образования, от общей численности детей-инвалидов школьного возраста;<br>доля детей-инвалидов в возрасте от 1,5 до 7 лет, охваченных дошкольным образованием, от общей численности детей-инвалидов данного возраста;<br>доля детей-инвалидов в возрасте от 5 до 18 лет, получающих дополнительное образование, от общей численности детей-инвалидов данного возраста;<br>доля образовательных организаций, в которых созданы условия для получения детьми-инвалидами качественного образования, в общем количестве образовательных организаций в субъекте Российской Федерации;<br>доля дошкольных образовательных организаций, в которых создана универсальная безбарьерная среда для инклюзивного образования детей-инвалидов, в общем количестве дошкольных образовательных организаций;<br>доля общеобразовательных организаций, в которых создана универсальная безбарьерная среда для инклюзивного образования детей-инвалидов, в общем количестве общеобразовательных организаций |
| 2.6. | Основное мероприятие 2.6. Выявление и поддержка одарённых детей и молодёжи | департамент образования и науки Приморского края | 2013 | 2024 | обеспечение доступности качественного образования для одаренных и талантливых детей | доля одаренных детей и талантливой молодежи от общего количества выявленных, получающих необходимую комплексную поддержку и развитие в учреждениях общего образования |
| 2.6.1. | Реализация краевыми государственными учреждениями комплексных многоуровневых программ обучения, поддержки и развития одаренных детей, олимпиадного движения | департамент образования и науки Приморского края | 2013 | 2024 | обеспечение доступности качественного образования для одаренных и талантливых детей | доля одаренных детей и талантливой молодежи от общего количества выявленных, получающих необходимую комплексную поддержку и развитие в образовательных организациях общего образования |
| 2.6.2. | Стипендии Губернатора Приморского края для одарённых детей | департамент образования и науки Приморского края | 2016 | 2024 | обеспечение доступности качественного образования для одаренных детей | доля одаренных детей и талантливой молодежи от общего количества выявленных, получающих необходимую комплексную поддержку и развитие в учреждениях общего образования |
| 2.6.3. | Премии талантливой молодёжи Приморского края | департамент образования и науки Приморского края | 2013 | 2017 | обеспечение доступности качественного образования для талантливой молодежи Приморского края | доля одаренных детей и талантливой молодежи от общего количества выявленных, получающих необходимую комплексную поддержку и развитие в учреждениях общего образования; |
| 2.6.4. | Стипендии Губернатора Приморского края студентам государственных образо-вательных организаций высшего образования | департамент по делам молодежи Приморского края | 2013 | 2024 | обеспечение доступности качественного образования для одаренной и талантливой молодежи | доля одаренных детей и талантливой молодежи от общего количества выявленных, получающих необходимую комплексную поддержку и развитие в учреждениях общего образования; |
| 2.6.5 | Мероприятия по развитию хореографического образования | департамент по делам молодежи Приморского края | 2016 | 2018 | обеспечение доступности качественного образования для одаренной и талантливой молодежи | количество обучающихся, получающих хореографическое образование |
| 2.6.6 | Расходы на обеспечение проезда и сопровождения одарен-ных детей Приморского края для участия в сменах всероссийских детских образовательных центров | департамент образования и науки Приморского края | 2018 | 2024 | участие одаренных детей Приморского края в сменах всероссийских детских образовательных центров | количество одаренных детей Приморского края, принявших участие в сменах всероссийских детских образовательных центров |
| 2.6.7 | Стипендии Губернатора Приморского края выпускникам школ, получивших 200 баллов по единому государственному экзамену и поступивших в высшие учебные заведения Приморского края по приоритетным специальностям | департамент образования и науки Приморского края | 2020 | 2024 | обеспечение доступности качественного образования для одаренных детей | доля одаренных детей и талантливой молодежи от общего количества выявленных, получающих необходимую комплексную поддержку и развитие в учреждениях общего образования |
| 2.6.8 | Стипендии Губернатора Приморского края студентам, обучающимся в высших учебных заведениях Приморского края и имеющим детей | департамент образования и науки Приморского края | 2020 | 2024 | обеспечение доступности качественного образования для одаренных детей | доля одаренных детей и талантливой молодежи от общего количества выявленных, получающих необходимую комплексную поддержку и развитие в учреждениях общего образования |
| 2.7. | Основное мероприятие 2.7. Создание условий для получения качественного общего образования | департамент образования и науки Приморского края | 2013 | 2024 | обеспечение условий получения качественного общего образования | удельный вес численности обучающихся государственных (муниципальных) общеобразовательных организаций, которым предоставлена возможность обучаться в соответствии с основными современными требованиями, в общей численности обучающихся;<br>доля государственных (муниципальных) общеобразовательных организаций, соответствующих современным требованиям обучения, в общем количестве государственных (муниципальных) общеобразовательных организаций; степень удовлетворенности населения качеством предоставления образовательных услуг |

| № п/п | Наименование подпрограммы, контрольные события | Ответственный исполнитель, соисполнители | Срок реализации | | Ожидаемый непосредственный результат (краткое описание) | Связь с показателями государственной программы |
|---|---|---|---|---|---|---|
| | | | дата начала реализации | Дата окончания реализации | | |
| 1 | 2 | 3 | 4 | 5 | 6 | 7 |
| 2.7.1. | Проведение мероприятий по обеспечению требований пожарной безопасности в краевых государственных образовательных учреждениях | департамент образования и науки Приморского края | 2015 | 2024 | повышение уровня пожарной безопасности в краевых государственных образовательных учреждениях | удельный вес численности обучающихся государственных (муниципальных) общеобразовательных организаций, которым предоставлена возможность обучаться в соответствии с основными современными требованиями, в общей численности обучающихся;<br>доля государственных (муниципальных) общеобразовательных организаций, соответствующих современным требованиям обучения, в общем количестве государственных (муниципальных) общеобразовательных организаций; количество краевых государственных учреждений, в которых проведены мероприятия по обеспечению требований пожарной безопасности |
| 2.7.2. | Переоборудование кабинетов общеобразовательных учреждений Приморского края в соответствии с современными требованиями | департамент образования и науки Приморского края | 2013 | 2016 | 65% переоборудованных школьных кабинетов математики, физики, химии, биологии | доля государственных (муниципальных) общеобразовательных организаций, соответствующих современным требованиям обучения, в общем количестве государственных (муниципальных) общеобразовательных организаций;<br>количество общеобразовательных организаций Приморского края с наличием переоборудованных в соответствии с современными требованиями кабинетов естественно-научного профиля (химии, физики, биологии) |
| 2.7.3. | Субвенции на осуществление отдельных государственных полномочий по обеспечению бесплатным питанием детей, обучающихся в муниципальных общеобразовательных учреждениях Приморского края | департамент образования и науки Приморского края | 2013 | 2024 | организация питания учащихся начальных классов (100%); учащихся 5-11 классов из многодетных семей и из семей со среднедушевым доходом ниже величины прожиточного минимума, установленной на территории Приморского края; детей с ограниченными возможностями здоровья и детей-инвалидов | степень удовлетворенности населения качеством предоставления образовательных услуг |
| 2.7.4. | Субсидия бюджетам муниципальных образований Приморского края на приобретение школьных автобусов | департамент образования и науки Приморского края | 2016 | 2017 | обеспечение доступности качественного образования | удельный вес численности обучающихся государственных (муниципальных) общеобразовательных организаций, которым предоставлена возможность обучаться в соответствии с основными современными требованиями, в общей численности обучающихся;<br>доля транспортных средств, осуществляющих подвоз детей к общеобразовательным организациям Приморского края, срок окончания эксплуатации которых не превышает 2-х лет; количество транспортных средств, приобретенных в текущем финансовом году, осуществляющих подвоз детей к общеобразовательным организациям Приморского края |
| 2.7.5. | Приобретение школьных автобусов краевыми государственными учреждениями | департамент образования и науки Приморского края | 2016 | 2018 | обеспечение доступности качественного образования | удельный вес численности обучающихся государственных (муниципальных) общеобразовательных организаций, которым предоставлена возможность обучаться в соответствии с основными современными требованиями, в общей численности обучающихся;<br>доля государственных (муниципальных) общеобразовательных организаций, соответствующих современным требованиям обучения, в общем количестве государственных (муниципальных) общеобразовательных организаций;<br>количество транспортных средств, приобретенных в текущем финансовом году, осуществляющих подвоз детей к муниципальным общеобразовательным организациям Приморского края |
| 2.7.6 | Создание в общеобразовательных организациях условий для занятий физической культурой и спортом | департамент образования и науки Приморского края | 2014 | 2018 | создание в общеобразовательных организациях, в первую очередь расположенных в сельской местности, условий для занятий физической культурой и спортом | удельный вес численности обучающихся государственных (муниципальных) общеобразовательных организаций, которым предоставлена возможность обучаться в соответствии с основными современными требованиями, в общей численности обучающихся;<br>доля государственных (муниципальных) общеобразовательных организаций, соответствующих современным требованиям обучения, в общем количестве государственных (муниципальных) общеобразовательных организаций; количество общеобразовательных организаций, расположенных в сельской местности, в которых отремонтированы спортивные залы; увеличение доли обучающихся, занимающихся физической культурой и спортом во внеурочное время (по каждому уровню общего образования), в общем количестве обучающихся, за исключением дошкольного образования: начальное общее образование; основное общее образование; среднее общее образование; увеличение количества школьных спортивных клубов, созданных в общеобразовательных организациях, расположенных в сельской местности для занятий физической культурой и спортом; количество общеобразовательных организаций, расположенных в сельской местности, в которых открытые плоскостные сооружения оснащены спортивным инвентарем и оборудованием |
| 2.7.7. | Мероприятия по развитию национально-региональной системы независимой оценки качества общего образования через реализацию пилотных региональных проектов и создание национальных механизмов оценки качества | департамент образования и науки Приморского края | 2016 | 2024 | обеспечение доступности качественного образования | доля выпускников государственных (муниципальных) общеобразовательных организаций, не сдавших единый государственный экзамен, в общей численности выпускников государственных (муниципальных) общеобразовательных организаций |
| 2.7.7.1 | Реализация механизмов оценки и обеспечения качества образования в соответствии с государственными образовательными стандартами | департамент образования и науки Приморского края | 2018 | 2018 | обеспечение доступности качественного образования | доля выпускников государственных (муниципальных) общеобразовательных организаций, не сдавших единый государственный экзамен, в общей численности выпускников государственных (муниципальных) общеобразовательных организаций |
| 2.7.8. | Расходы по оплате договоров на выполнение работ, оказание услуг, связанных с капитальным ремонтом нефинансовых активов, полученных в аренду или безвозмездное пользование, закрепленных за краевыми государственными организациями на праве оперативного управления | департамент образования и науки Приморского края | 2016 | 2024 | ликвидация в крае ветхих и аварийных помещений муниципальных общеобразовательных организаций | удельный вес численности обучающихся государственных (муниципальных) общеобразовательных организаций, которым предоставлена возможность обучаться в соответствии с основными современными требованиями, в общей численности обучающихся;<br>доля государственных (муниципальных) общеобразовательных организаций, соответствующих современным требованиям обучения, в общем количестве государственных (муниципальных) общеобразовательных организаций |
| 2.7.9. | Обеспечение видеонаблюдения и иные мероприятия, направленные на защищённость объектов (территорий) краевых государственных учреждений Приморского края | департамент образования и науки Приморского края | 2016 | 2024 | обеспечение антитеррористической защищенности краевых государственных организаций, повышение уровня безопасного получения образования, нахождения в данных учреждениях | доля государственных (муниципальных) общеобразовательных организаций, соответствующих современным требованиям обучения, в общем количестве государственных (муниципальных) общеобразовательных организаций;<br>количество краевых государственных учреждений, в которых установлены системы видеонаблюдения и ограждения |
| 2.7.10 | Расходы на приобретение краевыми государственными учреждениями особо ценного движимого имущества | департамент образования и науки Приморского края | 2019 | 2019 | обеспечение доступности качественного образования | удельный вес численности обучающихся государственных (муниципальных) общеобразовательных организаций, которым предоставлена возможность обучаться в соответствии с основными современными требованиями, в общей численности обучающихся;<br>доля государственных (муниципальных) общеобразовательных организаций, соответствующих современным требованиям обучения, в общем количестве государственных (муниципальных) общеобразовательных организаций; |
| 2.8. | Основное мероприятие 2.8.Предоставление образовательных услуг пожилым гражданам | департамент образования и науки Приморского края | 2013 | 2015 | повышение качества жизни | доля профессиональных образовательных организаций, внедривших новые программы и модели профессионального образования, разработанные в рамках Государственной программы, в общем количестве профессиональных образовательных организаций |
| 2.8.1. | Обучение граждан пожилого возраста навыкам работы с персональным компьютером | департамент образования и науки Приморского края | 2013 | 2015 | повышение качества жизни | доля профессиональных образовательных организаций, внедривших новые программы и модели профессионального образования, разработанные в рамках Государственной программы, в общем количестве профессиональных образовательных организаций |
| 2.9. | Мероприятия по противодействию распространению наркотиков | департамент образования и науки Приморского края | 2013 | 2014 | обучение специалистов, работающих с молодежью, волонтеров по профилактике наркомании, создание среды для проведения мероприятий с целью формирования здорового образа жизни среди детей и молодежи | степень удовлетворенности населения качеством предоставления образовательных услуг |
| 2.10. | Мероприятия по профилактике правонарушений и борьбе с преступностью | департамент образования и науки Приморского края | 2013 | 2014 | методическая помощь педагогическим работникам и родителям обучающихся в вопросах профилактики алкоголизма среди детей и подростков | степень удовлетворенности населения качеством предоставления образовательных услуг |
| 2.11. | Мероприятия по профилактике экстремизма и терроризма | департамент образования и науки Приморского края | 2013 | 2014 | совершенствование системы профилактических мер антитеррористической и антиэкстремистской направленности, формирование толерантного поведения и сознания, уважительного отношения к этнокультурным и конфессиональным различиям | степень удовлетворенности населения качеством предоставления образовательных услуг |
| 2.12. | Организация дистанционного образования детей-инвалидов | департамент образования и науки Приморского края | 2013 | 2013 | обеспечение доступности качественного образования для детей-инвалидов | степень удовлетворенности населения качеством предоставления образовательных услуг |
| 2.13. | Разработка и реализация новых образовательных программ переподготовки и повышения квалификации кадров по направлениям: введение федерального государственного образовательного стандарта основной и старшей школы, преемственность образовательных требований и стандартов. Разработка и реализация образовательных программ, направленных на компенсацию рисков социализации детей и подростков. Формирование национальной, гражданской и этнической идентичности школьников. Использование электронных средств обучения в образовательном процессе. Поддержка и развитие детской одаренности. Профессиональное самоопределение и ориентация старшеклассников и молодежи. Формирование экологического сознания учащихся | департамент образования и науки Приморского края | 2013 | 2013 | не менее 2500 учителей школ Приморского края, прошедших переподготовку и повышение квалификации кадров по указанным направлениям | удельный вес численности высококвалифицированных педагогических работников в общей численности квалифицированных педагогических работников в регионе в сфере образования и науки |
| 2.14 | Основное мероприятие 2.14: Федеральный проект «Современная школа» | департамент образования и науки Приморского края | 2019 | 2019 | создание условий для реализации общеобразовательных программ (наличие и подготовка кадров, материально-техническое обеспечение, наличие аудиторий для занятий) | доля муниципальных образований Приморского края, в которых обновлено содержание и методы обучения предметной области «Технология» и других предметных областей |

| № п/п | Наименование подпрограммы, контрольные события | Ответственный исполнитель, соисполнители | Срок реализации | | Ожидаемый непосредственный результат (краткое описание) | Связь с показателями государственной программы |
|---|---|---|---|---|---|---|
| | | | дата начала реализации | Дата окончания реализации | | |
| 1 | 2 | 3 | 4 | 5 | 6 | 7 |
| 2.14.1 | Обновление содержания и методов обучения предметных областей. | департамент образования и науки Приморского края | 2019 | 2019 | создание условий для реализации общеобразовательных программ (наличие и подготовка кадров, материально-техническое обеспечение, наличие аудиторий для занятий) | доля муниципальных образований Приморского края, в которых обновлено содержание и методы обучения предметной области «Технология» и других предметных областей |
| 2.15 | Основное мероприятие 2.15 Федеральный проект «Успех каждого ребенка» | департамент образования и науки Приморского края | 2019 | 2024 | формирование эффективной системы выявления, поддержки и развития способностей и талантов у детей и молодежи; создание в общеобразователь-ных организациях, расположенных в сельской местности, условий для занятий физической культурой и спортом | количество общеобразовательных организаций, расположенных в сельской местности, в которых отремонтированы спортивные залы; увеличение доли обучающихся, занимающихся физической культурой и спортом во внеурочное время (по каждому уровню общего образования), в общем количестве обучающихся, за исключением дошкольного образования: начальное общее образование; основное общее образование; среднее общее образование; количество общеобразовательных организаций, расположенных в сельской местности, в которых открытые плоскостные сооружения оснащены спортивным инвентарем и оборудованием; доля детей в возрасте от 5 до 18 лет, охваченных дополнительным образованием; |
| 2.15.1 | Субсидии бюджетам муниципальных образований Приморского края на создание в общеобразовательных организациях, расположенных в сельской местности, условий для занятий физической культурой и спортом | департамент образования и науки Приморского края | 2019 | 2024 | формирование эффективной системы выявления, поддержки и развития способностей и талантов у детей и молодежи; создание в общеобразователь-ных организациях, расположенных в сельской местности, условий для занятий физической культурой и спортом | количество общеобразовательных организаций, расположенных в сельской местности, в которых отремонтированы спортивные залы; увеличение доли обучающихся, занимающихся физической культурой и спортом во внеурочное время (по каждому уровню общего образования), в общем количестве обучающихся, за исключением дошкольного образования: начальное общее образование; основное общее образование; среднее общее образование; количество общеобразовательных организаций, расположенных в сельской местности, в которых открытые плоскостные сооружения оснащены спортивным инвентарем и оборудованием; доля детей в возрасте от 5 до 18 лет, охваченных дополнительным образованием; |
| 2.16. | Основное мероприятие 2.16.Реализация проекта «Цифровая образовательная среда» | департамент образования и науки Приморского края | 2019 | 2024 | создание к 2024 году современной и безопасной цифровой образовательной среды, обеспечивающей высокое качество и доступность образования всех видов и уровней | удельный вес численности обучающихся государственных (муниципальных) общеобразовательных организаций, которым предоставлена возможность обучаться в соответствии с основными современными требованиями, в общей численности обучающихся;<br>доля государственных (муниципальных) общеобразовательных организаций, соответствующих современным требованиям обучения, в общем количестве государственных (муниципальных) общеобразовательных организаций; |
| 2.16.1 | Внедрение целевой модели цифровой образовательной среды в общеобразовательных организациях и профессиональных образовательных организациях в рамках федерального проекта «Цифровая образовательная среда» национального проекта «Образование» | департамент образования и науки Приморского края | 2020 | 2024 | создание современной и безопасной цифровой образовательной среды, обеспечивающей высокое качество и доступность образования всех видов и уровней | количество образовательных организаций Приморского края, в которых внедрена целевая модель цифровой образовательной среды, реализующих образовательные программы общего образования и среднего профессионального образования; доля обучающихся по программам общего образования, дополнительного образования для детей и среднего профессионального образования, для которых формируется цифровой образовательный профиль и индивидуальный план обучения с использованием федеральной информационно-сервисной платформы цифровой образовательной среды, в общем числе обучающихся по указанным программам; доля образовательных организаций, реализующих программы общего образования, дополнительного образования детей и среднего профессионального образования, осуществляющих образовательную деятельность с использованием федеральной информационно-сервисной платформы цифровой образовательной среды, в общем числе образовательных организаций; доля обучающихся по программам общего образования и среднего профессионального образования, использующих федеральную информационно-сервисную платформу цифровой образовательной среды для «горизонтального» обучения и неформального образования, в общем числе обучающихся по указанным программам; доля педагогических работников общего образования,прошедших повышение квалификации в рамках периодической аттестации в цифровой форме с использованием информационного ресурса «одного окна»(«Современная цифровая образовательная среда в Российской Федерации»), в общем числе педагогических<br>работников общего образования |
| 2.16.2 | Создание центров цифрового образования детей в рамках федерального проекта «Цифровая образовательная среда» национального проекта «Образование» | департамент образования и науки Приморского края | 2020 | 2024 | ускоренное принятие обучающимися актуальных и востребованных IT- компетенций для обеспечения технологического прорыва страны | создание центров цифрового образования «IT-куб», количество муниципальных образований Приморского края, в которых внедрена целевая модель цифровой образовательной среды в образовательных организациях, реализующих образовательные программы общего образования и среднего профессионального образования; доля обучающихся по программам общего образования, дополнительного образования для детей и среднего профессионального образования, для которых формируется цифровой образовательный профиль и индивидуальный план обучения с использованием федеральной информационно-сервисной платформы цифровой образовательной среды, в общем числе обучающихся по указанным программам; доля образовательных организаций, реализующих программы общего образования, дополнительного образования детей и среднего профессионального образования, осуществляющих образовательную деятельность с использованием федеральной информационно-сервисной платформы цифровой образовательной среды, в общем числе образовательных организаций; доля обучающихся по программам общего образования и среднего профессионального образования, использующих федеральную информационно-сервисную платформу цифровой образовательной среды для «горизонтального» обучения и неформального образования, в общем числе обучающихся по указанным программам; доля педагогических работников общего образования, прошедших повышение квалификации в рамках периодической аттестации в цифровой форме с использованием информационного ресурса «одного окна» («Современная цифровая образовательная среда в Российской Федерации»), в общем числе педагогических<br>работников общего образования |
| 2.17 | Основное мероприятие 2.17. Федеральный проект «Поддержка семей, имеющих детей» | департамент образования и науки Приморского края | 2019 | 2019 | удовлетворение потребности родителей (законных представителей) в саморазвитии по вопросам образования и воспитания детей, в том числе родителей детей, получающих дошкольное образование в семье | количество услуг психолого-педагогической, методической и консультативной помощи родителям (законным представителям) детей, а также гражданам, желающим принять на воспитание в свои семьи детей, оставшихся без попечения родителей, в том числе с привлечением некоммерческих организаций (далее – НКО), нарастающим итогом с 2019 года;<br>доля граждан, положительно оценивших качество услуг психолого-педагогической, методической и консультативной помощи, от общего числа обратившихся за получением услуги |
| 2.17.1 | Оказание психолого-педагогической, методической и консультативной помощи гражданам, имеющим детей, в рамках федерального проекта «Поддержка семей, имеющих детей» | департамент образования и науки Приморского края | 2019 | 2019 | создание условий для повышения компетентности родителей обучающихся в вопросах образования и воспитания, в том числе для раннего развития детей в возрасте до трех лет путем предоставления услуг психолого-педагогической, методической и консультативной помощи родителям (законным представителям) детей, а также гражданам, желающим принять на воспитание в свои семьи детей, оставшихся без попечения родителей | количество услуг психолого-педагогической, методической и консультативной помощи родителям (законным представителям) детей, а также гражданам, желающим принять на воспитание в свои семьи детей, оставшихся без попечения родителей, в том числе с привлечением некоммерческих организаций (далее – НКО), нарастающим итогом с 2019 года;<br>доля граждан, положительно оценивших качество услуг психолого-педагогической, методической и консультативной помощи, от общего числа обратившихся за получением услуги |
| 3 | Подпрограмма № 3 «Развитие системы дополнительного образования, отдыха, оздоровления и занятости детей и подростков Приморского края» | | | | | |
| 3.1. | Основное мероприятие 3.1.<br>Реализация дополнительных общеобразовательных программ и обеспечение условий их предоставления | департамент образования и науки Приморского края | 2013 | 2024 | обеспечение доступности услуг дополнительного образования | доля детей в возрасте от 5 до 18 лет, обучающихся по дополнительным образовательным программам, в общей численности детей этого возраста; доля в организациях дополнительного образования новых программ по техническому конструированию и моделированию, туристско-краеведческой деятельности, программ предпрофильной подготовки и профильного обучения |
| 3.1.1. | Услуги по предоставлению дополнительного образования детям | департамент образования и науки Приморского края | 2013 | 2024 | обеспечение доступности услуг дополнительного образования | доля детей в возрасте от 5 до 18 лет, обучающихся по дополнительным образовательным программам, в общей численности детей этого возраста;<br>доля в организациях дополнительного образования новых программ по техническому конструированию и моделированию, туристско-краеведческой деятельности, программ предпрофильной подготовки и профильного обучения |
| 3.1.1.1 | Проведение международного детского экологического конкурса «Дети чистой Планеты» | департамент образования и науки Приморского края | 2018 | 2018 | обеспечение доступности услуг дополнительного образования | доля детей в возрасте от 5 до 18 лет, обучающихся по дополнительным образовательным программам, в общей численности детей этого возраста |
| 3.1.2. | Проведение мероприятий по обеспечению требованиям пожарной безопасности в государственном образовательном автономном учреждении дополнительного образования детей «Детско-юношеский центр Приморского края» | департамент образования и науки Приморского края | 2015 | 2015 | повышение уровня пожарной безопасности в краевых государственных образовательных учреждениях | доля государственных (муниципальных) общеобразовательных организаций, соответствующих современным требованиям обучения, в общем количестве государственных (муниципальных) общеобразовательных организаций |
| 3.1.3 | Создание условий, обеспечивающих доступность допол-нительных общеоб-разовательных программ естественно-научной и технической направленности для обучающихся, в том числе оснащение детского технопарка «Кванториум» | департамент образования и науки Приморского края | 2018 | 2024 | обеспечение доступности услуг дополнительного образования | доля детей в возрасте от 5 до 18 лет, обучающихся по дополнительным образовательным программам, в общей численности детей этого возраста;<br>доля в организациях дополнительного образования новых программ по техническому конструированию и моделированию, туристско-краеведческой деятельности, программ предпрофильной подготовки и профильного обучения |
| 3.2. | Основное мероприятие 3.2.Социальная поддержка, направленная на повышение доступности услуг, предоставляемых организациями отдыха и оздоровления детей | департамент образования и науки Приморского края | 2013 | 2024 | повышение доступности отдыха и оздоровления детей | доля детей Приморского края, охваченных различными формами отдыха и оздоровления с учетом использования природно-экологических особенностей региона от общего количества детей школьного возраста;<br>доля детей и подростков, охваченных всеми формами отдыха и оздоровления, от общего числа детей в возрасте от 7 до 17 лет;<br>доля детей и подростков, охваченных льготой из краевого бюджета по оплате стоимости путевки в организации отдыха, от общего числа детей в возрасте от 7 до 15 лет;<br>доля детей, оздоровленных во всех типах оздоровительных организаций, получивших выраженный оздоровительный эффект, в том числе: в загородных оздоровительных лагерях; в санаторных лагерях |

| № п/п | Наименование подпрограммы, контрольные события | Ответственный исполнитель, соисполнители | Срок реализации | | Ожидаемый непосредственный результат (краткое описание) | Связь с показателями государственной программы |
|---|---|---|---|---|---|---|
| | | | дата начала реализации | Дата окончания реализации | | |
| 1 | 2 | 3 | 4 | 5 | 6 | 7 |
| 3.2.1. | Субсидии организациям и индивидуальным предпринимателям, оказывающим услуги по организации отдыха и оздоровления детей на территории Приморского края | департамент образования и науки Приморского края | 2013 | 2024 | реализация не менее 24 организациями отдыха и оздоровления детей льготных путевок с учетом выделения субсидий из краевого бюджета | доля детей и подростков, охваченных льготой из краевого бюджета по оплате стоимости путевки в организации отдыха, от общего числа детей в возрасте от 7 до 15 лет;<br>количество организаций отдыха и оздоровления детей, реализующих льготные путевки с учетом выделения субсидий из краевого бюджета |
| 3.2.2. | Субвенции на организацию и обеспечение оздоровления и отдыха детей Приморского края (за исключением организации отдыха детей в каникулярное время) | департамент образования и науки Приморского края | 2014 | 2024 | обеспечение отдыхом и оздоровлением 100% детей-сирот, детей, оставшихся без попечения родителей, в том числе с ограниченными возможностями здоровья, находящихся в государственных (краевых) образовательных учреждениях Приморского края | доля детей Приморского края, охваченных различными формами отдыха и оздоровления с учетом использования природно-экологических особенностей региона от общего количества детей школьного возраста;<br>доля детей и подростков, охваченных всеми формами отдыха и оздоровления, от общего числа детей в возрасте от 7 до 17 лет;<br>доля детей и подростков, охваченных льготой из краевого бюджета по оплате стоимости путевки в организации отдыха, от общего числа детей в возрасте от 7 до 15 лет |
| 3.2.3. | Компенсация родителям (законным представителям) части расходов на оплату стоимости путевки, приобретенной в организациях и (или) у индивидуальных предпринимателей, оказывающих услуги по организации отдыха и оздоровления детей | департамент образования и науки Приморского края | 2013 | 2014 | повышение доступности отдыха и оздоровления детей; охват детей от 7 до 15 лет включительно льготой из краевого бюджета по оплате стоимости путевки в организации отдыха и оздоровления детей не менее 15% | доля детей и подростков, охваченных всеми формами отдыха и оздоровления, от общего числа детей в возрасте от 7 до 17 лет;<br>доля детей и подростков, охваченных льготой из краевого бюджета по оплате стоимости путевки в организации отдыха, от общего числа детей в возрасте от 7 до 15 лет |
| 3.2.4. | Субсидии бюджетам муниципальных образований на организацию отдыха детей в каникулярное время | департамент образования и науки Приморского края | 2013 | 2013 | обеспечение отдыхом и оздоровлением 100% детей-сирот, детей, оставшихся без попечения родителей, в том числе с ограниченными возможностями здоровья, находящихся в государственных (краевых) образовательных учреждениях Приморского края | доля детей Приморского края, охваченных различными формами отдыха и оздоровления с учетом использования природно-экологических особенностей региона от общего количества детей школьного возраста;<br>доля детей и подростков, охваченных всеми формами отдыха и оздоровления, от общего числа детей в возрасте от 7 до 17 лет; доля детей и подростков, охваченных льготой из краевого бюджета по оплате стоимости путевки в организации отдыха, от общего числа детей в возрасте от 7 до 15 лет; доля детей, оздоровленных во всех типах оздоровительных организаций, получивших выраженный оздоровительный эффект, в том числе: в загородных оздоровительных лагерях;<br>в санаторных лагерях |
| 3.3. | Основное мероприятие 3.3. Организация и обеспечение оздоровления и отдыха детей Приморского края | департамент образования и науки Приморского края | 2013 | 2024 | повышение доступности отдыха и оздоровления детей | доля детей Приморского края, охваченных различными формами отдыха и оздоровления с учетом использования природно-экологических особенностей региона от общего количества детей школьного возраста;<br>доля детей и подростков, охваченных всеми формами отдыха и оздоровления, от общего числа детей в возрасте от 7 до 17 лет; доля детей и подростков, охваченных льготой из краевого бюджета по оплате стоимости путевки в организации отдыха, от общего числа детей в возрасте от 7 до 15 лет;<br>доля детей, оздоровленных во всех типах оздоровительных организаций, получивших выраженный оздоровительный эффект, в том числе: в загородных оздоровительных лагерях;<br>в санаторных лагерях |
| 3.3.1. | Обеспечение отдыха и оздоровления отдельных категорий детей и подростков, в том числе нуждающихся в психолого-педагогическом и ином специальном сопровождении | департамент образования и науки Приморского края | 2013 | 2024 | обеспечение отдыхом и оздоровлением 100% детей-сирот, детей, оставшихся без попечения родителей, в том числе с ограниченными возможностями здоровья, находящихся в государственных (краевых) образовательных организациях Приморского края | доля детей Приморского края, охваченных различными формами отдыха и оздоровления с учетом использования природно-экологических особенностей региона от общего количества детей школьного возраста; доля детей и подростков, охваченных всеми формами отдыха и оздоровления, от общего числа детей в возрасте от 7 до 17 лет;<br>доля оздоровленных детей, находящихся в трудной жизненной ситуации, от общего числа детей от 6 до 17 лет, находящихся в трудной жизненной ситуации, подлежащих оздоровлению;<br>доля детей, оздоровленных во всех типах оздоровительных организаций, получивших выраженный оздоровительный эффект, в том числе: в загородных оздоровительных лагерях; в санаторных лагерях |
| 3.3.2. | Совершенствование инновационных форм и методов организации воспитательной работы, содержательного досуга и отдыха детей и подростков | департамент образования и науки Приморского края | 2013 | 2018 | совершенствование инновационных форм и методов организации работы с детьми, популяризация здорового образа жизни, нормативно-правовое, информационно-методическое обеспечения отдыха, оздоровления и занятости детей и подростков | доля детей Приморского края, охваченных различными формами отдыха и оздоровления с учетом использования природно-экологических особенностей региона от общего количества детей школьного возраста; доля оздоровленных детей, находящихся в трудной жизненной ситуации, от общего числа детей от 6 до 17 лет, находящихся в трудной жизненной ситуации, подлежащих оздоровлению; количество функционирующих детских оздоровительных лагерей на базе краевых государственных образовательных организаций |
| 3.3.3. | Предоставление суб-сидий государствен-ному образовательному автономному учреждению допол-нительного образования детей «Детско-юношеский центр Приморского края» на организацию и проведение профильных смен для под-ростков «группы риска» и тренингов в детских загородных оздоровительных ла-герях по формированию установок здорового образа жизни, профилактики наркомании | департамент образования и науки Приморского края | 2016 | 2024 | совершенствование инновационных форм и методов организации работы с детьми, популяризация здорового образа жизни, нормативно-правовое, информационно-методическое обеспечения отдыха, оздоровления и занятости детей и подростков | доля детей Приморского края, охваченных различными формами отдыха и оздоровления с учетом использования природно-экологических особенностей региона от общего количества детей школьного возраста; доля детей и подростков, охваченных всеми формами отдыха и оздоровления, от общего числа детей в возрасте от 7 до 17 лет; доля детей и подростков, охваченных льготой из краевого бюджета по оплате стоимости путевки в организации отдыха, от общего числа детей в возрасте от 7 до 15 лет |
| 3.3.4. | Подготовка специалистов, обеспечивающих безопасность жизни и здоровья детей и подростков во время пребывания в загородных оздоровительных лагерях (подготовка спасателей и прохождение пожарно-технического минимума) | департамент образования и науки Приморского края | 2014 | 2017 | обеспечение безопасности детей в период пребывания в детских загородных лагерях | доля оздоровленных детей, находящихся в трудной жизненной ситуации, от общего числа детей от 6 до 17 лет, находящихся в трудной жизненной ситуации, подлежащих оздоровлению;<br>доля детей и подростков, охваченных льготой из краевого бюджета по оплате стоимости путевки в организации отдыха, от общего числа детей в возрасте от 7 до 15 лет |
| 3.3.5. | Информационно-методическое обеспечение отдыха, оздоровления и занятости детей и подростков | департамент образования и науки Приморского края | 2013 | 2015 | нормативное правовое, информационно-методическое обеспечение отдыха, оздоровления и занятости детей и подростков, подведение итогов летней оздоровительной кампании, обобщение материалов деятельности детских загородных лагерей Приморского края | доля детей Приморского края, охваченных различными формами отдыха и оздоровления с учетом использования природно-экологических особенностей региона от общего количества детей школьного возраста;<br>доля детей и подростков, охваченных всеми формами отдыха и оздоровления, от общего числа детей в возрасте от 7 до 17 лет |
| 3.3.6. | Предоставление суб-сидий государствен-ному образовательному автономному учреждению допол-нительного образования детей «Детско-юношеский центр Приморского края» на организацию ин-формационно-мето-дического отдыха, оздоровления и заня-тости детей и под-ростков Приморского края в рамках проведения летней оздоровительной кампании Приморского края | департамент образования и науки Приморского края | 2016 | 2024 | нормативное правовое, информационно-методическое обеспечение отдыха, оздоровления и занятости детей и подростков, подведение итогов летней оздоровительной кампании, обобщение материалов деятельности детских загородных лагерей Приморского края | доля детей Приморского края, охваченных различными формами отдыха и оздоровления с учетом использования природно-экологических особенностей региона от общего количества детей школьного возраста; доля детей и подростков, охваченных всеми формами отдыха и оздоровления, от общего числа детей в возрасте от 7 до 17 лет |
| 3.3.7. | Грантовая поддержка общеобразовательных учреждений Приморского края | департамент образования и науки Приморского края | 2019 | 2019 | привлечение детей и молодежи к участию в городских и краевых массовых мероприятиях | доля молодых людей, участвующих в мероприятиях различной направленности, в общем количестве молодежи;<br>доля учащихся 9 - 11 классов, принимающих участие в школьном этапе Всероссийской олимпиады школьников; других олимпиадах и конкурсах, имеющих статус Всероссийских и международных; доля учреждений всех форм собственности принявших участие в конкурсном отборе по мероприятию «Грантовая поддержка образовательных инициатив» |
| 3.4. | Основное мероприятие 3.4. Развитие инфраструктуры загородных оздоровительных лагерей | департамент образования и науки Приморского края | 2013 | 2024 | ремонт и благоустройство мест отдыха и оздоровления детей | доля детей Приморского края, охваченных различными формами отдыха и оздоровления с учетом использования природно-экологических особенностей региона от общего количества детей школьного возраста;<br>доля детей и подростков, охваченных всеми формами отдыха и оздоровления, от общего числа детей в возрасте от 7 до 17 лет |
| 3.4.1. | Предоставление субсидий государствен-ному образовательному автономному учреждению дополнительного образования детей «Детско-юношеский центр Приморского края» на ремонт и оснащение спортивно-туристской базы «Волна» | департамент образования и науки Приморского края | 2013 | 2018 | ремонт и благоустройство спортивно-туристской базы, создание новых мест отдыха и оздоровления | доля детей Приморского края, охваченных различными формами отдыха и оздоровления с учетом использования природно-экологических особенностей региона от общего количества детей школьного возраста;<br>доля детей и подростков, охваченных всеми формами отдыха и оздоровления, от общего числа детей в возрасте от 7 до 17 лет |
| 3.4.2. | Предоставление субсидий краевому государственному специальному учебно-воспитательному бюджетному учреждению для детей и подростков с девиантным поведением «Приморская специальная образовательная школа закрытого типа имени Т.М.Тихого» на ремонт и оснащение спортивно-трудового лагеря «Сокол» | департамент образования и науки Приморского края | 2015 | 2015 | ремонт и благоустройство лагеря для детей и подростков с девиантным поведением | доля детей Приморского края, охваченных различными формами отдыха и оздоровления с учетом использования природно-экологических особенностей региона от общего количества детей школьного возраста |
| 3.4.3. | Предоставление суб-сидий на ремонт и оснащение загородных оздоровительных лагерей, созданных на базе краевых государственных учреждений | департамент образования и науки Приморского края | 2016 | 2024 | ремонт и благоустройство спортивно-туристской базы, создание новых мест отдыха и оздоровления | доля детей Приморского края, охваченных различными формами отдыха и оздоровления с учетом использования природно-экологических особенностей региона от общего количества детей школьного возраста |

1 ЯНВАРЯ 2020 Г.•СРЕДА•№ 1 (1735)
ПРИМОРСКАЯ ГАЗЕТА

| № п/п | Наименование подпрограммы, контрольные события | Ответственный исполнитель, соисполнители | Срок реализации | | Ожидаемый непосредственный результат (краткое описание) | Связь с показателями государственной программы |
|---|---|---|---|---|---|---|
| | | | дата начала реализации | Дата окончания реализации | | |
| 1 | 2 | 3 | 4 | 5 | 6 | 7 |
| 3.5. | Основное мероприятие 3.5. Организация допризывной подготовки учащейся молодежи Приморского края к службе в Вооруженных Силах Российской Федерации | департамент образования и науки Приморского края, департамент внутренней политики Приморского края | 2013 | 2024 | формирование патриотизма, уважения к старшему поколению, к истории малой Родины; сохранение исторической памяти о событиях Великой Отечественной войны; формирование у детей активной гражданской позиции, развитие чувства патриотизма; развитие спортивных навыков | общее число участников детских и молодежных военно-патриотических объединений с нарастающим итогом;<br>доля граждан, уклонившихся от прохождения военной службы;<br>доля граждан, годных к призыву на военную службу по состоянию здоровья |
| 3.5.1. | Организация и проведение мероприятий, направленных на формирование системы патриотического воспитания | департамент внутренней политики Приморского края | 2013 | 2018 | формирование патриотизма у детей и молодежи | общее число участников детских и молодежных военно-патриотических объединений с нарастающим итогом; доля граждан, уклонившихся от прохождения военной службы; доля граждан, годных к призыву на военную службу по состоянию здоровья |
| 3.5.2. | Предоставление субсидии краевому государственному образовательному автономному учреждению дополнительного образования детей «Детско-юношеский центр Приморского края» на организацию профильных лагерей старшеклассников военно-патриотической и оборонной направленности в рамках оздоровительной кампании Приморского края, в том числе для детей «группы риска» | департамент образования и науки Приморского края | 2013 | 2014 | увеличение количества детей и подростков в возрасте от 7 до 17 лет, охваченных всеми формами отдыха и оздоровления | доля граждан, уклонившихся от прохождения военной службы;<br>доля граждан, годных к призыву на военную службу по состоянию здоровья |
| 3.5.3. | Проведение конкурсов, учебных сборов, семинаров, круглых столов, научно-практических конференций | департамент образования и науки Приморского края | 2013 | 2024 | увеличение доли граждан, проходящих допризывную подготовку | общее число участников детских и молодежных военно-патриотических объединений нарастающим итогом; доля граждан, уклонившихся от прохождения военной службы; доля граждан, годных к призыву на военную службу по состоянию здоровья |
| 3.5.3.1 | Проведение конкурсов, учебных сборов, семинаров, круглых столов, научно-практических конференций , спортивных игр, социально патриотических акций в сфере военно-патриатического воспитания и допризывной подготовки детей и молодежи Приморского края посредством предоставления субсидии государственному образовательному автономному учреждению дополнительного образования детей «Детско-юношеский центр Приморского края» | департамент образования и науки Приморского края | 2013 | 2016 | формирование патриотизма, уважения к старшему поколению, к истории малой Родины; сохранение исторической памяти о событиях Великой Отечественной войны; формирование у детей активной гражданской позиции, развитие чувства патриотизма; развитие спортивных навыков | доля в организациях дополнительного образования новых программ по техническому конструированию и моделированию, туристско-краеведческой деятельности, программ предпрофильной подготовки и профильного обучения;<br>доля граждан, уклонившихся от прохождения военной службы;<br>доля граждан, годных к призыву на военную службу по состоянию здоровья |
| 3.5.3.2 | Организация проведения ежегодных кратко-срочных пятидневных учебных сборов на базе воинских частей и учебных пунктов военных комиссариатов с обучающимися краевых государствен-ных профессиональных образовательных орга-низаций посредством предоставления субсидии краевым государственным бюджетным и автономным профессиональным образовательным организациям | департамент образования и науки Приморского края | 2013 | 2024 | пополнение знаний детей и молодежи о родах войск, о службе в Вооруженных Силах РФ, укрепление шефских связей | доля граждан, прошедших обучение основам военной службы из числа граждан, подлежащих обучению основам военной службы |
| 3.5.3.3 | Организация и проведение краевого семинара-совещания для организаторов поисковой работы и руководителей музеев образовательных учреждений по теме «Организация поисковой и музейной работы в образовательных учреждениях» посредством предоставления субсидии государственному образовательному автономному учреждению дополнительного профессионального образования «Приморский краевой институт развития образования» | департамент образования и науки Приморского края | 2013 | 2014 | внедрение передовых форм и методов патриотического воспитания в систему образования | общее число участников детских и молодежных военно-патриотических объединений нарастающим итогом |
| 3.5.3.4 | Предоставление субсидии на приобретение комплектов-классов, оборудования для практических занятий по начальной военной подготовке краевым государственным бюджетным профессиональным образовательным учреждениям; краевым государственным автономным профессиональным образовательным учреждениям | департамент образования и науки Приморского края | 2013 | 2014 | укрепление материально-технической базы в целях повышения качества проводимых мероприятий по патриотическому воспитанию; увеличение доли граждан, проходящих обучение основам военной службы | доля граждан, уклонившихся от прохождения военной службы;<br>доля граждан, годных к призыву на военную службу по состоянию здоровья |
| 3.6. | Основное мероприятие 3.6. Реализация мероприятий, направ-ленных на привлечение детей и молодежи к участию в городских и краевых массовых мероприятиях и повышение качества жизни детей | департамент образования и науки Приморского края | 2013 | 2024 | привлечение детей и молодежи к участию в городских и краевых массовых мероприятиях, повышение качества жизни детей | доля молодых людей, участвующих в мероприятиях различной направленности, в общем количестве молодежи;<br>степень удовлетворенности населения качеством предоставления образовательных услуг;<br>удовлетворенность населения качеством дошкольного образования |
| | | департамент образования и науки Приморского края | 2013 | 2024 | привлечение детей и молодежи к участию в городских и краевых массовых мероприятиях | доля молодых людей, участвующих в мероприятиях различной направленности, в общем количестве молодежи;<br>доля учащихся 9 - 11 классов, принимающих участие в школьном этапе Всероссийской олимпиады школьников; других олимпиадах и конкурсах, имеющих статус Всероссийских и международных |
| 3.6.1. | Проведение мероприятий для детей и молодежи | департамент образования и науки Приморского края | 2013 | 2024 | привлечение детей и молодежи к участию в городских и краевых массовых мероприятиях | доля молодых людей, участвующих в мероприятиях различной направленности, в общем количестве молодежи;<br>доля учащихся 9 - 11 классов, принимающих участие в школьном этапе Всероссийской олимпиады школьников; других олимпиадах и конкурсах, имеющих статус Всероссийских и международных |
| | | департамент по делам молодежи Приморского края | 2013 | 2024 | привлечение детей и молодежи к участию в городских и краевых массовых мероприятиях | доля молодых людей, участвующих в мероприятиях различной направленности, в общем количестве молодежи; количество участников делегации (делегатов) и волонтеров Приморского края, принявших участие во Всероссийском молодежном образовательном форуме «Восток»; количество проведенных (досуговых, культурных, спортивных) мероприятий в рамках программы Всероссийского молодежного образовательного форума «Восток» |
| 3.6.2. | Приобретение новогодних подарков детям Приморского края | департамент образования и науки Приморского края | 2013 | 2024 | повышение качества жизни детей | степень удовлетворенности населения качеством предоставления образовательных услуг;<br>удовлетворенность населения качеством дошкольного образования |
| 3.6.3. | Организация и проведение Летнего Кубка КВН на территории Приморского края | департамент по делам молодежи Приморского края | 2016 | 2016 | обеспечение участия в мероприятии, направленном на развитие творческого потенциала молодежи, не менее 3000 молодых людей | доля молодых людей, участвующих в мероприятиях различной направленности, в общем количестве молодежи |
| 3.6.4. | Мероприятия по организации учебно-познавательных туров по историческим местам Российской Федерации для детей и подростков Приморского края | департамент образования и науки Приморского края | 2015 | 2024 | обеспечение отдыхом и оздоровлением детей в качестве меры поощрения, в том числе отличников учебы, победителей творческих конкурсов, фестивалей, спортивных соревнований, детей, находящихся в трудной жизненной ситуации | количество детей и подростков, направленных в учебно-познавательные туры по историческим местам Российской Федерации |
| 3.6.5. | Субсидии из краевого бюджета некоммерческим организациям на обеспечение участия молодежи Приморского края в XIX Всемирном фестивале молодежи и студентов в 2017 году | департамент по делам молодежи Приморского края | 2017 | 2017 | привлечение детей и молодежи к участию в массовых мероприятиях | количество делегатов и волонтеров от Приморского края (волонтеры, студенты, молодежь), принявших участие в мероприятиях фестиваля молодежи и студентов;<br>количество проведенных культурных, деловых и спортивных мероприятий в рамках XIX Всемирного фестиваля молодежи и студентов |
| 3.6.6. | Субсидия на обеспечение уставной деятельности автономной некоммерческой организации «Центр содействия развитию молодежи Приморского края» | департамент по делам молодежи Приморского края | 2017 | 2024 | привлечение детей и молодежи к участию в массовых мероприятиях; увеличение количества молодых людей, принимающих участие в реализации государственной молодежной политики на территории региона | количество предоставленных услуг в сфере поддержки и развития молодежных инициатив, добровольческого движения на территории Приморского края; количество выпускников школ, принявших участие в празднике выпускников школ Приморского края |
| 3.6.7. | Субсидии из краевого бюджета некоммерческим организациям на организацию и проведение Всероссийского конкурса таланта и грации «Краса студенчества России» на территории Приморского края | департамент по делам молодежи Приморского края | 2017 | 2017 | привлечение детей и молодежи к участию в массовых мероприятиях, | количество человек, принявших участие во Всероссийском конкурсе таланта и грации «Краса студенчества России» на территории Приморского края; |
| 3.6.8. | Субсидии из краевого бюджета некоммерческим организациям на организацию и проведение молодежных Дельфийских игр в 2018 году | департамент по делам молодежи Приморского края | 2018 | 2018 | привлечение детей и молодежи к участию в массовых мероприятиях; увеличение количества молодых людей, участвующих в качестве зрителей, в общем количестве молодежи | количество привлеченных к организации и проведению Дельфийских игр в 2018 году |

| № п/п | Наименование подпрограммы, контрольные события | Ответственный исполнитель, соисполнители | Срок реализации | | Ожидаемый непосредственный результат (краткое описание) | Связь с показателями государственной программы |
|---|---|---|---|---|---|---|
| | | | дата начала реализации | Дата окончания реализации | | |
| 1 | 2 | 3 | 4 | 5 | 6 | 7 |
| 3.6.9. | Реализация мероприятия «Театральный урок» | департамент образования и науки Приморского края | 2019 | 2019 | привлечение детей и молодежи к участию в массовых мероприятиях; увеличение количества молодых людей, участвующих в качестве зрителей, в общем количестве молодежи | доля молодых людей, участвующих в мероприятиях различной направленности, в общем количестве молодежи |
| 3.6.10 | Организация и проведение детских новогодних утренников в Приморском крае | департамент образования и науки Приморского края | 2019 | 2019 | повышение качества жизни детей | степень удовлетворенности населения качеством и доступностью предоставления образовательных услуг; удовлетворенность населения качеством дошкольного образования |
| 3.7. | Обеспечение участия делегации волонтеров Приморского края в подготовке и проведении XXII Олимпийских зимних игр и XI Паралимпийских зимних игр 2014 года в городе Сочи | департамент по делам молодежи Приморского края | 2014 | 2014 | привлечение детей и молодежи к участию в массовых мероприятиях | доля молодых людей, участвующих в мероприятиях различной направленности, в общем количестве молодежи |
| 3.8. | Организация и проведение XXIII Всероссийского фестиваля студенческого творчества «Российская студенческая весна» | департамент по делам молодежи Приморского края | 2015 | 2015 | обеспечение участия в мероприятии, направленном на развитие творческого потенциала молодежи, не менее 2000 молодых человек | доля молодых людей, участвующих в мероприятиях различной направленности, в общем количестве молодежи |
| 3.9. | Мероприятия по организации и направлению экскурсионных групп детей в период зимних школьных каникул в гг. Москву, Санкт-Петербург. | департамент образования и науки Приморского края | 2014 | 2014 | обеспечение отдыхом и оздоровлением детей в качестве меры поощрения, в том числе отличников учебы, победителей | доля детей Приморского края, охваченных различными формами отдыха и оздоровления с учетом использования природно-экологических особенностей региона от общего количества детей школьного возраста |
| 3.10. | Подготовка квалифицированных кадров, владеющих современными педагогическими и оздоровительными технологиями, а также технологиями организации досуга детей и подростков | департамент образования и науки Приморского края | 2013 | 2013 | подготовка квалифицированных специалистов для работы в детских загородных лагерях | доля оздоровленных детей, находящихся в трудной жизненной ситуации, от общего числа детей от 6 до 17 лет, находящихся в трудной жизненной ситуации, подлежащих оздоровлению;<br>доля детей и подростков, охваченных льготой из краевого бюджета по оплате стоимости путевки в организации отдыха, от общего числа детей в возрасте от 7 до 15 лет |
| 3.11. | Реконструкция детского оздоровительного лагеря «Ромашка» краевого государственного общеобразовательного бюджетного учреждения «Специальная (коррекционная) школа-интернат для детей-сирот и детей, оставшихся без попечения родителей, с ограниченными возможностями здоровья г. Находки» | департамент образования и науки Приморского края | 2014 | 2014 | ремонт и благоустройство лагеря для обучающихся, воспитанников с ограниченными возможностями здоровья, создание новых мест отдыха и оздоровления | доля детей Приморского края, охваченных различными формами отдыха и оздоровления с учетом использования природно-экологических особенностей региона от общего количества детей школьного возраста |
| 3.12. | Ремонт и оснащение загородного оздоровительного лагеря «Океан»;<br>краевого государственного образовательного казенного учреждения «Школа-интернат для детей-сирот и детей, оставшихся без попечения родителей, п. Кавалерово» | департамент образования и науки Приморского края | 2013 | 2013 | открытие в 2013 году не функционирующего лагеря, создание новых мест отдыха и оздоровления детей, детей-сирот, детей, оставшихся без попечения родителей | доля детей Приморского края, охваченных различными формами отдыха и оздоровления с учетом использования природно-экологических особенностей региона от общего количества детей школьного возраста |
| 3.13. | Ремонт и оснащение базы отдыха «Чайка» краевого государственного казенного специального (коррекционного) образовательного учреждения для обучающихся, воспитанников с ограниченными возможностями здоровья «Раздольненская специальная (коррекционная) общеобразовательная школа-интернат» | департамент образования и науки Приморского края | 2013 | 2013 | ремонт и благоустройство лагеря для обучающихся, воспитанников с ограниченными возможностями здоровья, создание новых мест отдыха и оздоровления | доля детей Приморского края, охваченных различными формами отдыха и оздоровления с учетом использования природно-экологических особенностей региона от общего количества детей школьного возраста |
| 3.14. | Проведение проектно-изыскательских работ по объекту детского оздоровительного лагеря «Ромашка» краевого государственного общеобразовательного бюджетного учреждения «Специальная (коррекционная) школа-интернат для детей-сирот и детей, оставшихся без попечения родителей, с ограниченными возможностями здоровья г. Находки» | департамент образования и науки Приморского края | 2013 | 2013 | выполнение подготовительных работ для детского оздоровительного лагеря «Ромашка» | доля детей Приморского края, охваченных различными формами отдыха и оздоровления с учетом использования природно-экологических особенностей региона от общего количества детей школьного возраста |
| 3.15. | Информационное обеспечение в области допризывной подготовки молодежи | департамент образования и науки Приморского края | 2013 | 2013 | формирование уважительного отношения к истории Отечества, сохранение и развитие чувства гордости и памяти о подвигах защитников Отечества | общее число участников детских и молодежных военно-патриотических объединений с нарастающим итогом |
| 3.16 | Основное мероприятие 3.16. Федеральный проект «Социальная активность» | департамент по делам молодежи Приморского края | 2020 | 2024 | развитие добровольчества (волонтерства), развитие талантов и способностей у детей и молодежи, в т.ч. студентов, путем поддержки общественных инициатив и проектов, вовлечения к 2024 году в добровольческую деятельность 20% граждан, вовлечения 45% молодежи в творческую деятельность и 70 % студентов в клубное студенческое движение | численность обучающихся, вовлеченных в деятельность общественных объединений на базе образовательных организаций общего образования, среднего и высшего профессионального образования, накопительным итогом;<br>доля граждан, вовлеченных в добровольческую деятельность;<br>доля молодежи, задействованной в мероприятиях по вовлечению в творческую деятельность, от общего числа молодежи в Приморском крае;<br>доля студентов, вовлеченных в клубное студенческое движение, от общего числа студентов в Приморском крае. |
| 3.16.1 | Субсидия из краевого бюджета Приморскому региональному отделению молодежной общероссийской общественной организации «Российские студенческие отряды» | департамент по делам молодежи Приморского края | 2020 | 2024 | привлечение детей и молодежи к участию в массовых мероприятиях; | доля молодых людей, участвующих в мероприятиях различной направленности, в общем количестве молодежи; |
| 3.16.2 | Субсидия из краевого бюджета краевой молодежной общественной организации «Приморский клуб веселых и находчивых» | департамент по делам молодежи Приморского края | 2020 | 2024 | привлечение детей и молодежи к участию в массовых мероприятиях; | доля молодых людей, участвующих в мероприятиях различной направленности, в общем количестве молодежи; |
| 3.17. | Основное мероприятие 3.17. Федеральный проект «Успех каждого ребенка» | департамент образования и науки Приморского края | 2019 | 2024 | обеспечение к 2024 году для детей в возрасте от 5 до 18 лет доступных для каждого и качественных условий для воспитания гармонично развитой и социально ответственной личности путем увеличения охвата дополнительным образованием до 80 % от общего числа детей, обновления содержания и методов дополнительного образования детей, развития кадрового потенциала и модернизации инфраструктуры системы дополнительного образования детей | доля детей в возрасте от 5 до 18 лет, охваченных дополнительным образованием; число детей, охваченных деятельностью детских технопарков «Кванториум» (мобильных технопарков «Кванториум») и других проектов, направленных на обеспечение доступности дополнительных общеобразовательных программ естественнонаучной и технической направленностей, соответствующих приоритетным направлениям технологического развития (нарастающим итогом) |
| 3.17.1 | Закупка оборудования для создания детских технопарков «Кванториум» | департамент образования и науки Приморского края | 2019 | 2019 | строительство и функционирование детских технопарков «Кванториум», оснащенных современным технологичным оборудованием | доля детей в возрасте от 5 до 18 лет, охваченных дополнительным образованием; число детей, охваченных деятельностью детских технопарков «Кванториум» (мобильных технопарков «Кванториум») и других проектов, направленных на обеспечение доступности дополнительных общеобразовательных программ естественнонаучной и технической направленностей, соответствующих приоритетным направлениям технологического развития (нарастающим итогом) |
| 3.17.2 | Субсидии бюджетам муниципальных образований Приморского края на создание детских технопарков «Кванториум» за счет средств краевого бюджета | департамент образования и науки Приморского края | 2019 | 2024 | строительство и функционирование детских технопарков «Кванториум», оснащенных современным технологичным оборудованием | создание детских технопарков «Кванториум» в рамках федерального проекта «Успех каждого ребёнка», доля детей в возрасте от 5 до 18 лет, охваченных дополнительным образованием; число детей, охваченных деятельностью детских технопарков «Кванториум» (мобильных технопарков «Кванториум») и других проектов, направленных на обеспечение доступности дополнительных общеобразовательных программ естественнонаучной и технической направленностей, соответствующих приоритетным направлениям технологического развития (нарастающим итогом) |
| 3.17.3 | Субсидии бюджетам муниципальных образований Приморского края на создание детских технопарков «Кванториум» согласно плану социального развития центров экономического роста Приморского края за счет средств федерального бюджета | департамент образования и науки Приморского края | 2019 | 2024 | строительство и функционирование детских технопарков «Кванториум», оснащенных современным технологичным оборудованием | создание детских технопарков «Кванториум» в рамках федерального проекта «Успех каждого ребёнка»; доля детей в возрасте от 5 до 18 лет, охваченных дополнительным образованием; число детей, охваченных деятельностью детских технопарков «Кванториум» (мобильных технопарков «Кванториум») и других проектов, направленных на обеспечение доступности дополнительных общеобразовательных программ естественнонаучной и технической направленностей, соответствующих приоритетным направлениям технологического развития (нарастающим итогом) |
| 3.17.4 | Создание мобильных технопарков «Кванториум» в рамках федерального проекта «Успех каждого ребёнка» национального проекта «Образование» | департамент образования и науки Приморского края | 2019 | 2024 | строительство и функционирование детских технопарков «Кванториум», оснащенных современным технологичным оборудованием | создание детских технопарков «Кванториум» в рамках федерального проекта «Успех каждого ребёнка»; доля детей в возрасте от 5 до 18 лет, охваченных дополнительным образованием; число детей, охваченных деятельностью детских технопарков «Кванториум» (мобильных технопарков «Кванториум») и других проектов, направленных на обеспечение доступности дополнительных общеобразовательных программ естественнонаучной и технической направленностей, соответствующих приоритетным направлениям технологического развития (нарастающим итогом) |

| № п/п | Наименование подпрограммы, контрольные события | Ответственный исполнитель, соисполнители | Срок реализации | | Ожидаемый непосредственный результат (краткое описание) | Связь с показателями государственной программы |
|---|---|---|---|---|---|---|
| | | | дата начала реализации | Дата окончания реализации | | |
| 1 | 2 | 3 | 4 | 5 | 6 | 7 |
| 3.17.5 | Создание новых мест дополнительного образования детей в рамках федерального проекта «Успех каждого ребёнка» национального проекта «Образование» | департамент образования и науки Приморского края | 2020 | 2024 | обеспечение к 2024 году для детей в возрасте от 5 до 18 лет доступных для каждого и качественных условий для воспитания гармонично развитой и социально ответственной личности путем увеличения охвата дополнительным образованием до 80 % | доля детей в возрасте от 5 до 18 лет, охваченных дополнительным образованием; число участников открытых онлайн-уроков, реализуемых с учетом опыта цикла открытых уроков «Проектория» «Уроки настоящего» или иных аналогичных по возможностям, функциям и результатам проектов, направленных на раннюю профориентацию; число детей, получивших рекомендации по построению индивидуального учебного плана в соответствии с выбранными профессиональными компетенциями (профессиональными областями деятельности), в том числе по итогам участия в проекте «Билет в будущее» |
| 3.17.6 | Создание центров выявления и поддержки одаренных детей в рамках федерального проекта «Успех каждого ребенка» национального проекта «Образование» | департамент образования и науки Приморского края | 2020 | 2024 | развитие и совершенствование системы поддержки одаренных детей и молодежи | доля детей в возрасте от 5 до 18 лет, охваченных дополнительным образованием; число участников открытых онлайн-уроков, реализуемых с учетом опыта цикла открытых уроков «Проектория» «Уроки настоящего» или иных аналогичных по возможностям, функциям и результатам проектов, направленных на раннюю профориентацию; число детей, получивших рекомендации по построению индивидуального учебного плана в соответствии с выбранными профессиональными компетенциями (профессиональными областями деятельности), в том числе по итогам участия в проекте «Билет в будущее; доля детей из семей с низким социально-экономическим статусом, охваченных дополнительными занятиями по предметам и «летними школами», в % к общему числу семей школьников с низким социально-экономическим статусом; |
| 3.17.7 | Формирование современных управленческих и организационно-экономических механизмов в системе дополнительного образования детей в рамках федерального проекта «Успех каждого ребёнка» национального проекта «Образование» | департамент образования и науки Приморского края | 2020 | 2024 | внедрена целевая модель развития региональных систем дополнительного образования детей | доля детей в возрасте от 5 до 18 лет, охваченных дополнительным образованием |
| 3.17.8 | Создание ключевых центров дополнительного образования детей, в том числе центров, реализующих дополнительные образовательные программы в организациях, осуществляющих образовательную деятельность по образовательным программам высшего образования в рамках федерального проекта «Успех каждого ребёнка» национального проекта «Образование» | департамент образования и науки Приморского края | 2020 | 2024 | созданы ключевые центры дополнительного образования детей, реализующие дополнительные общеобразовательные программы в организациях, осуществляющих образовательную деятельность по образовательным программам высшего образования, в том числе участвующих в создании научных и научно-образовательных центров мирового уровня или обеспечивающих деятельность центров компетенций Национальной технологической инициативы | количество созданных ключевых центров дополнительного образования детей, реализующих дополнительные общеобразовательные программы («Дом научной коллаборации»); доля детей в возрасте от 5 до 18 лет, охваченных дополнительным образованием |
| 4. | Подпрограмма № 4 «Развитие профессионального образования» | | | | | |
| 4.1. | Основное мероприятие 4.1.Реализация образовательных программ среднего профессионального образования | департамент образования и науки Приморского края | 2013 | 2024 | улучшение условий получения образования, обеспечение доступности образования, повышение качества образования; реализация социальной поддержки обучающимся в профессиональных образовательных учреждениях | удельный вес численности выпускников профессиональных образовательных учреждений, обучающихся за счет средств краевого бюджета, трудоустроившихся по полученным профессиям и специальностям в год после окончания обучения, в общей их численности;<br>доля образовательных учреждений среднего профессионального образования и образовательных организаций высшего профессионального образования, здания которых приспособлены для обучения лиц с ограниченными возможностями здоровья |
| 4.1.1. | Предоставление услуг среднего профес-сионального образо-вания: среднее профессиональное образование; публичные обязательства Приморского края перед физическим лицом, подлежащие исполнению краевым государственным бюджетным учреждением от имени органа исполнительной власти Приморского края в денежной форме | департамент образования и науки Приморского края | 2013 | 2024 | реализация социальной поддержки обучающимся в краевых государственных профессиональных образовательных учреждениях | удельный вес численности выпускников профессиональных образовательных учреждений, обучающихся за счет средств краевого бюджета, трудоустроившихся по полученным профессиям и специальностям в год после окончания обучения, в общей их численности; доля образовательных учреждений среднего профессионального образования и образовательных организаций высшего профессионального образования, здания которых приспособлены для обучения лиц с ограниченными возможностями здоровья |
| 4.1.2. | Субсидии из краевого бюджета частным образовательным организациям, осу-ществляющим обра-зовательную деятельность по имеющим государственную аккредитацию образовательным программам среднего профессионального образования, на возмещение (финансовое обеспечение) затрат на реализацию образовательных программ среднего профессионального образования | департамент образования и науки Приморского края | 2018 | 2024 | улучшение условий получения образования, обеспечение доступности образования, повышение качества образования; реализация социальной поддержки обучающимся в профессиональных образовательных учреждениях | удельный вес численности выпускников профессиональных образовательных учреждений, обучающихся за счет средств краевого бюджета, трудоустроившихся по полученным профессиям и специальностям в год после окончания обучения, в общей их численности; доля краевых государственных образовательных учреждений среднего профессионального образования и образовательных организаций высшего профессионального образования, здания которых приспособлены для обучения лиц с ограниченными возможностями здоровья |
| 4.1.3 | Предоставление грантов из краевого бюджета в форме субсидий организациям высшего образования, осуществляющим образовательную деятельность по образовательным программам среднего профессионального образования | департамент образования и науки Приморского края | 2019 | 2024 | система мер, направленных на повышение престижа рабочих профессий и профессиональной ориентации молодежи, организацию ежегодных конкурсов | количество инновационных комплексов и ресурсных центров, интегрирующих содержание профессиональных образовательных программ с учетом особенностей социально-экономического развития Приморского края и запросов работодателей, для подготовки кадров востребованных квалификаций |
| 4.1.4. | Стипендии обучающимся в краевых государственных профессиональных образовательных учреждениях | департамент образования и науки Приморского края | 2019 | 2024 | улучшение условий получения образования, обеспечение доступности образования, повышение качества образования; реализация социальной поддержки обучающимся в профессиональных образовательных учреждениях | удельный вес численности выпускников профессиональных образовательных учреждений, обучающихся за счет средств краевого бюджета, трудоустроившихся по полученным профессиям и специальностям в первый год после окончания обучения, в общей их численности |
| 4.2. | Основное мероприятие 4.2.Обеспечение социальной поддержки, обучающихся в организациях профессионального образования | департамент образования и науки Приморского края | 2013 | 2024 | реализация социальной поддержки обучающимся в краевых государственных профессиональных образовательных учреждениях | удельный вес численности выпускников профессиональных образовательных учреждений, обучающихся за счет средств краевого бюджета, трудоустроившихся по полученным профессиям и специальностям в первый год после окончания обучения, в общей их численности;<br>доля краевых государственных образовательных организаций среднего профессионального образования и образовательных организаций высшего профессионального образования, здания которых приспособлены для обучения лиц с ограниченными возможностями здоровья |
| 4.2.1. | Социальное обеспечение детей-сирот и детей, оставшихся без попечения родителей, и лиц из числа детей-сирот и детей, оставшихся без попечения родителей, обучающихся в краевых государственных учреждениях | департамент образования и науки Приморского края | 2014 | 2024 | реализация социальной поддержки обучающимся в краевых государственных профессиональных образовательных учреждениях | удельный вес численности выпускников профессиональных образовательных учреждений, обучающихся за счет средств краевого бюджета, трудоустроившихся по полученным профессиям и специальностям в первый год после окончания обучения, в общей их численности;<br>доля краевых государственных образовательных учреждений среднего профессионального образования и образовательных учреждений высшего профессионального образования, здания которых приспособлены для обучения лиц с ограниченными возможностями здоровья |
| 4.2.2. | Выплата стипендий Правительства Российской Федерации для лиц, обучающихся по очной форме обучения по образовательным программам среднего профессионального образования, имеющим государственную аккредитацию, соответствующим приоритетным направлениям модернизации и технологического развития экономики Российской Федерации; участие обучающихся краевых учреждений профессионального образования в международных, всероссийских, региональных конкурсах (олимпиадах) профессионального мастерства и других мероприятиях | департамент образования и науки Приморского края | 2013 | 2016 | система мер, направленных на повышение престижа рабочих профессий и профессиональной ориентации молодежи, организацию ежегодных конкурсов | доля краевых государственных профессиональных образовательных учреждений, внедривших новые программы и модели профессионального образования, разработанные в рамках государственной программы, в общем количестве краевых государственных профессиональных образовательных учреждений;<br>количество инновационных комплексов и ресурсных центров, интегрирующих содержание профессиональных образовательных программ с учетом особенностей социально-экономического развития Приморского края и запросов работодателей, для подготовки кадров востребованных квалификаций |
| 4.2.3. | Обеспечение бесплатного проезда детей-сирот и детей, оставшихся без попечения родителей, обучающихся в краевых и муниципальных образовательных учреждениях | департамент образования и науки Приморского края | 2013 | 2014 | улучшение условий получения образования, обеспечение доступности образования, повышение качества образования | удельный вес численности выпускников профессиональных образовательных учреждений, обучающихся за счет средств краевого бюджета, трудоустроившихся по полученным профессиям и специальностям в первый год после окончания обучения, в общей их численности; доля краевых государственных образовательных организаций среднего профессионального образования и образовательных учреждений высшего профессионального образования, здания которых приспособлены для обучения лиц с ограниченными возможностями здоровья |
| 4.2.4. | Расходы на организацию питания обучающихся краевых государственных профессиональных образовательных учреждений, проживающих в общежитии. | департамент образования и науки Приморского края | 2018 | 2024 | улучшение условий получения образования, обеспечение доступности образования | удельный вес численности выпускников профессиональных образовательных учреждений, обучающихся за счет средств краевого бюджета, трудоустроившихся по полученным профессиям и специальностям в первый год после окончания обучения, в общей их численности; |
| 4.3 | Основное мероприятие 4.3.Создание условий для получения качественного среднего профессионального образования | департамент образования и науки Приморского края | 2013 | 2024 | система мер, направленных на повышение престижа рабочих профессий и профессиональной ориентации молодежи, организацию ежегодных конкурсов; повышение качества образования и качества работы работников профессиональных образовательных организаций | количество обучающихся, принявших участие в конкурсах профессионального мастерства и Чемпионатах «WorldSkills»;<br>численность выпускников образовательных учреждений, реализующих программы среднего профессионального образования, продемонстрировавших уровень подготовки, соответствующий стандартам Ворлдскиллс Россия (за год); количество специализированных центров компетенций в субъектах Российской Федерации, аккредитованных по стандартам Ворлдскиллс Россия;<br>доля профессиональных образовательных организаций, расположенных в крае, в которых осуществляется подготовка кадров по 50 наиболее перспективным и востребованным на рынке труда профессиям и специальностям, требующим среднего профессионального образования, в общем количестве профессиональных образовательных учреждений, расположенных в крае; количество краевых профессиональных образовательных учреждений отремонтированных за счет средств краевого бюджета |

| № п/п | Наименование подпрограммы, контрольные события | Ответственный исполнитель, соисполнители | Срок реализации | | Ожидаемый непосредственный результат (краткое описание) | Связь с показателями государственной программы |
|---|---|---|---|---|---|---|
| | | | дата начала реализации | Дата окончания реализации | | |
| 1 | 2 | 3 | 4 | 5 | 6 | 7 |
| 4.3.1. | Проведение мероприятий по обеспе-чению требованиям пожарной безопасности в краевых государственных профессиональных образовательных учреждениях | департамент образования и науки Приморского края | 2015 | 2016 | повышение уровня пожарной безопасности в краевых государственных образовательных учреждениях | доля краевых государственных образовательных организаций, подключенных к системе радиомониторинга |
| 4.3.2. | Модернизация системы профессионального образования | департамент образования и науки Приморского края | 2013 | 2024 | улучшение условий получения образования, обеспечение доступности и повышение качества образования | количество инновационных комплексов и ресурсных центров, интегрирующих содержание профессиональных образовательных программ с учетом особенностей социально-экономического развития Приморского края и запросов работодателей, для подготовки кадров востребованных квалификаций;<br>доля краевых государственных профессиональных образовательных организаций, внедривших новые программы и модели профессионального образования, разработанные в рамках государственной программы, в общем количестве краевых государственных профессиональных образовательных учреждений;<br>количество обучающихся, принявших участие в конкурсах профессионального мастерства и Чемпионатах «WorldSkills»; |
| 4.3.2.1 | Создание базовой профессиональной образовательной ор-ганизации, обеспечи-вающей поддержку конкурентоспособных региональных систем инклюзивного профессионального образования в рамках государственной программы Российской Федерации «Доступная среда» на 2011 - 2020 годы | департамент образования и науки Приморского края | 2016 | 2017 | реализация инклюзивного образования в Приморском крае; совершенствование системы комплексной реабилитации и абилитации инвалидов | доля инвалидов, принятых на обучение по программам среднего профессионального образования (по отношению к предыдущему году);<br>доля студентов из числа инвалидов, обучавшихся по программам среднего профессионального образования, выбывших по причине академической неуспеваемости |
| 4.3.2.2 | Расходы краевых государственных учреждений на меро-приятия по подбору, подготовке, переобу-чению и повышению квалификации кадрового персонала для кадрового обеспечения общественно значимых мероприятий для Приморского края | департамент образования и науки Приморского края | 2017 | 2018 | достижение высокого уровня проведения массовых мероприятий | удельный вес численности подготовленного кадрового персонала для подготовки и проведения Восточно-экономического форума (ВЭФ) от общей численности кадрового персонала, предусмотренного оператором ВЭФ |
| 4.3.2.3 | Выплата специального денежного поощрения победителям и призерам национальных и международных чемпионатов, победителям региональных чемпионатов по профессиональному мастерству по стандартам «Ворлдскилло», победителям региональных чемпионатов по профессиональному мастерству среди инвалидов и лиц с ограниченными возможностями здоровья «Абилимпикс» | департамент образования и науки Приморского края | 2017 | 2024 | система мер, направленных на повышение престижа рабочих профессий и профессиональной ориентации молодежи, организацию ежегодных конкурсов повышение качества образования и качества работы работников профессиональных образовательных учреждений | доля краевых государственных профессиональных образовательных учреждений, внедривших новые программы и модели профессионального образования, разработанные в рамках государственной программы, в общем количестве краевых государственных профессиональных образовательных учреждений;<br>количество инновационных комплексов и ресурсных центров, интегрирующих содержание профессиональных образовательных программ с учетом особенностей социально-экономического развития Приморского края и запросов работодателей, для подготовки кадров востребованных квалификаций;<br>количество обучающихся, принявших участие в конкурсах профессионального мастерства и Чемпионатах «WorldSkills» |
| 4.3.2.4 | Расходы на организацию, проведение и участие в региональных, национальных и отраслевых чемпионатах профессионального мастерства, всероссийских олимпиадах и конкурсах по перспективным и востребованным профессиям и специальностям | департамент образования и науки Приморского края | 2018 | 2019 | система мер, направленных на повышение престижа рабочих профессий и профессиональной ориентации молодежи, организацию ежегодных конкурсов повышение качества образования и качества работы работников профессиональных образовательных учреждений; формирование конкурентоспособного образования | количество обучающихся, принявших участие в конкурсах профессионального мастерства и Чемпионатах «WorldSkills»;<br>численность выпускников образовательных организаций, реализующих программы среднего профессионального образования, продемонстрировавших уровень подготовки, соответствующий стандартам Ворлдскиллс Россия (за год) |
| 4.3.2.5 | Мероприятия по разработке и распространению в системах среднего профессионального, высшего образования новых образовательных технологий и форм организации образовательного процесса | департамент образования и науки Приморского края | 2018 | 2019 | разработка и распространение в системах среднего профессионального, высшего образования новых образовательных технологий и форм организации образовательного процесса | доля краевых государственных профессиональных образовательных организаций, внедривших новые программы и модели профессионального образования, разработанные в рамках государственной программы, в общем количестве краевых государственных профессиональных образовательных учреждений;<br>доля профессиональных образовательных организаций, расположенных в крае, в которых осуществляется подготовка кадров по 50 наиболее перспективным и востребованным на рынке труда профессиям и специальностям, требующим среднего профессионального образования, в общем количестве профессиональных образовательных организаций, расположенных в крае |
| 4.3.2.6 | Субсидии бюджетным и автономным учреждениям, государственным (муниципальным) унитарным предприятиям на осуществление капитальных вложений в объекты капитального строительства государственной (муниципальной) собственности или приобретение объектов недвижимого имущества в государственную (муниципальную) собственность | департамент образования и науки Приморского края | 2018 | 2024 | улучшение условий получения образования, обеспечение доступности и повышение качества образования достижение 100% обеспеченности учебными местами детей школьного возраста в соответствующих муниципальных образованиях, где указанная обеспеченность местами ниже среднекраевого уровня | удельный вес численности обучающихся государственных (муниципальных) общеобразовательных организаций, которым предоставлена возможность обучаться в соответствии с основными современными требованиями, в общей численности обучающихся;<br>доля государственных (муниципальных) общеобразовательных организаций, соответствующих современным требованиям обучения, в общем количестве государственных (муниципальных) общеобразовательных организаций; |
| 4.3.3. | Реконструкция, капитальный ремонт краевых государственных учреждений профессионального образования | департамент образования и науки Приморского края | 2018 | 2018 | улучшение условий получения образования, обеспечение доступности и повышение качества образования | доля краевых государственных профессиональных образовательных учреждений, внедривших новые программы и модели профессионального образования, разработанные в рамках государственной программы, в общем количестве краевых государственных профессиональных образовательных учреждений;<br>количество краевых профессиональных образовательных учреждений отремонтированных за счет средств краевого бюджета |
| 4.3.3.1 | Расходы по оплате договоров на выполнение работ, оказание услуг, связанных с капитальным ремонтом нефинансовых активов, полученных в аренду или безвозмездное пользование, закрепленных за краевыми государственными организациями на праве оперативного управления | департамент образования и науки Приморского края | 2018 | 2018 | улучшение условий получения образования, обеспечение доступности и повышение качества образования | доля краевых государственных профессиональных образовательных учреждений, внедривших новые программы и модели профессионального образования, разработанные в рамках государственной программы, в общем количестве краевых государственных профессиональных образовательных учреждений;<br>количество краевых профессиональных образовательных учреждений отремонтированных за счет средств краевого бюджета |
| 4.3.4. | Организация подготовки, переподготовки и повышения квалификации педагогических и руководящих работников профессиональных образовательных учреждений | департамент образования и науки Приморского края | | | повышение качества образования и качества работы работников профессиональных образовательных учреждений | доля краевых государственных профессиональных образовательных учреждений, внедривших новые программы и модели профессионального образования, разработанные в рамках государственной программы, в общем количестве краевых государственных профессиональных образовательных учреждений |
| 4.3.5. | Развитие системы независимой оценки качества профессионального образования на основе создания и внедрения механизмов сертификации квалификаций специалистов и выпускников образовательных учреждений с учетом интеграции требований федеральных государственных образовательных стандартов и профессиональных стандартов | департамент образования и науки Приморского края | 2016 | 2016 | создание центров сертификации профессиональных квалификаций, общественно-профессиональной аккредитации образовательных программ и независимой оценки качества профессионального образования | количество инновационных комплексов и ресурсных центров, интегрирующих содержание профессиональных образовательных программ с учетом особенностей социально-экономического развития Приморского края и запросов работодателей, для подготовки кадров востребованных квалификаций; |
| 4.3.5.1 | Формирование сети центров сертификации профессиональных квалификаций, профессионально-общественной аккредитации образовательных программ и независимой оценки качества профессионального образования в области подготовки рабочих кадров и специалистов среднего звена | департамент образования и науки Приморского края | 2016 | 2016 | создание центров сертификации профессиональных квалификаций, общественно-профессиональной аккредитации образовательных программ и независимой оценки качества профессионального образования | количество инновационных комплексов и ресурсных центров, интегрирующих содержание профессиональных образовательных программ с учетом особенностей социально-экономического развития Приморского края и запросов работодателей, для подготовки кадров востребованных квалификаций; |
| 4.3.5.2 | Мониторинг деятельности центров сертификации профессиональных квалификаций | департамент образования и науки Приморского края | | | развитие центров сертификации профессиональных квалификаций и оценка их деятельности | количество инновационных комплексов и ресурсных центров, интегрирующих содержание профессиональных образовательных программ с учетом особенностей социально-экономического развития Приморского края и запросов работодателей, для подготовки кадров востребованных квалификаций; |
| 4.3.6. | Установка систем видеонаблюдения в краевых государственных учреждений | департамент образования и науки Приморского края | 2017 | 2017 | обеспечение антитеррористической защищенности краевых государственных организаций, повышение уровня безопасного получения образования, нахождения в данных учреждений | доля государственных (муниципальных) общеобразовательных организаций, соответствующих современным требованиям обучения, в общем количестве государственных (муниципальных) общеобразовательных учреждений;<br>количество краевых государственных учреждений, в которых установлены системы видеонаблюдения и ограждения |
| 4.3.7. | Модернизация материально-технической базы системы среднего профессионального образования согласно плану социального развития центров экономического роста Приморского края за счет средств краевого бюджета | департамент образования и науки Приморского края | 2018 | 2018 | оснащение материально-технической базы 21-го профессионального образовательного учреждения Приморского края в соответствии с требованиями международных стандартов Волдскиллс. Аккредитация специализированного центра компетенций в соответствии с требованиями международных стандартов Ворлдскиллс | доля профессиональных образовательных учреждений, расположенных в крае, в которых осуществляется подготовка кадров по 50 наиболее перспективным и востребованным на рынке труда профессиям и специальностям, требующим среднего профессионального образования, в общем количестве профессиональных образовательных учреждений, расположенных в крае |
| 4.4. | Услуги по предоставлению гражданам бесплатного начального профессионального образования в пределах государственных образовательных стандартов | департамент образования и науки Приморского края | 2013 | 2013 | улучшение условий получения образования, обеспечение доступности образования, повышение качества образования;<br>реализация социальной поддержки обучающимся в краевых государственных профессиональных образовательных учреждениях | удельный вес численности выпускников краевых государственных профессиональных образовательных учреждений, трудоустроившихся по полученным профессиям и специальностям в первый год после окончания обучения, в общей их численности;<br>доля краевых государственных образовательных учреждений среднего профессионального образования и образовательных учреждений высшего профессионального образования, здания которых приспособлены для обучения лиц с ограниченными возможностями здоровья |
| 4.5. | Основное мероприятие 4.5. Реализация дополнительных профессиональных программ | департамент образования и науки Приморского края | 2016 | 2024 | улучшение условий получения образования, обеспечение доступности образования, повышение качества образования | количество гражданских служащих, получивших услугу дополнительного профессионального образования |

| № п/п | Наименование подпрограммы, контрольные события | Ответственный исполнитель, соисполнители | Срок реализации | | Ожидаемый непосредственный результат (краткое описание) | Связь с показателями государственной программы |
|---|---|---|---|---|---|---|
| | | | дата начала реализации | Дата окончания реализации | | |
| 1 | 2 | 3 | 4 | 5 | 6 | 7 |
| 4.5.1. | Предоставление услуг дополнительного профессионального образования гражданским служащим | департамент образования и науки Приморского края | 2016 | 2024 | улучшение условий получения образования, обеспечение доступности образования, повышение качества образования | количество гражданских служащих, получивших услугу дополнительного профессионального образования |
| 4.5.2. | Предоставление суб-сидии государствен-ному автономному учреждению допол-нительного профес-сионального образо-вания «Учебный центр подготовки кадров для края» на развитие материально-технической базы | департамент образования и науки Приморского края | 2016 | 2016 | улучшение условий получения образования, обеспечение доступности образования, повышение качества образования | количество гражданских служащих, получивших услугу дополнительного профессионального образования |
| 4.5.3. | Мероприятия по проведению независимой оценки качества работы организаций, оказывающих услуги населению в сфере образования на территории Приморского края | департамент образования и науки Приморского края | 2018 | 2018 | обеспечение условий эффективного развития системы образования, направленной на формирование конкурентоспособного человеческого потенциала, востребованной профессиональным сообществом и общественностью, формирующей качественно новое отношение обучающихся, образовательных организаций, органов управления образованием, регионального сообщества в целом к качеству образования и механизмам его оценки | степень удовлетворенности населения качеством предоставления образовательных услуг; |
| 4.6 | Основное мероприятие 4.6. Федеральный проект «Молодые профессионалы (повышение конкурентоспособности профессионального образования)» | департамент образования и науки Приморского края | 2020 | 2024 | модернизация профессионального образования, в том числе посредством внедрения адаптивных, практико-ориентированных и гибких образовательных программ | доля обучающихся, завершающих обучение в организациях, осуществляющих образовательную деятельность по образовательным программам среднего профессионального образования;<br>число мастерских, оснащенных современной материально-технической базой по одной из компетенций |
| 4.6.1 | Государственная поддержка профессиональных образовательных организаций в целях обеспечения соответствия их материально-технической базы современным требованиям в рамках федерального проекта «Молодые профессионалы» за счет средств краевого бюджета | департамент образования и науки Приморского края | 2020 | 2024 | модернизация профессионального образования, в том числе посредством внедрения адаптивных, практико-ориентированных и гибких образовательных программ | число мастерских, оснащенных современной материально-технической базой учреждений среднего профессионального образования |
| 4.6.2 | Организация и проведение Чемпионатов «Ворлдскиллс» и другие мероприятия направленные на формирование конкурентоспособного образования и повышение престижа рабочих профессий и специальностей | департамент образования и науки Приморского края | 2020 | 2024 | система мер, направленных на повышение престижа рабочих профессий и профессиональной ориентации молодежи, организацию ежегодных конкурсов повышение качества образования и качества работы работников профессиональных образовательных учреждений | количество обучающихся, принявших участие в конкурсах профессионального мастерства и Чемпионатах «WorldSkills»; численность выпускников образовательных организаций, реализующих программы среднего профессионального образования, продемонстрировавших уровень подготовки, соответствующий стандартам Ворлдскиллс Россия (за год); |
| 4.6.3 | Организация и проведение демонстрационного экзамена в краевых государственных профессиональных образовательных организациях, реализующих образовательные программы среднего профессионального образования, по стандартам Ворлдскиллс Россия | департамент образования и науки Приморского края | 2020 | 2024 | система мер, направленных на повышение престижа рабочих профессий и профессиональной ориентации молодежи, организацию ежегодных конкурсов повышение качества образования и качества работы работников профессиональных образовательных учреждений | количество обучающихся, принявших участие в конкурсах профессионального мастерства и Чемпионатах «WorldSkills»; численность выпускников образовательных организаций, реализующих программы среднего профессионального образования, продемонстрировавших уровень подготовки, соответствующий стандартам Ворлдскиллс Россия (за год); |
| 4.7 | Основное мероприятие 4.7. Федеральный проект «Новые возможности для каждого» | департамент образования и науки Приморского края | 2020 | 2024 | разработана и внедрена система грантовой поддержки образовательных организаций высшего образования с целью формирования и внедрения современных программ непрерывного образования (дополнительных образовательных программ и программ профессионального обучения), обеспечивающих личностный рост, расширение и обновление профессиональных знаний граждан и приобретения ими новых профессиональных навыков в соответствии с быстро меняющимися технологиями и условиями | количество граждан, ежегодно проходящих обучение по программам непрерывного образования (дополнительным образовательным программам и программам профессионального обучения) в образовательных организациях высшего образования, не менее, млн. чел.;<br>количество пользователей интеграционной платформы непрерывного образования, млн. чел; охват неработающего населения программами непрерывного образования;<br>охват работающего населения программами непрерывного образования |
| 4.7.1 | Формирование системы непрерывного обновления работающими гражданами своих профессиональных знаний и приобретения ими новых профессиональных навыков, включая овладение компетенциями в области цифровой экономики всеми желающими | департамент образования и науки Приморского края | 2020 | 2024 | осуществлена подготовка научно-педагогических работников и работников организаций-работодателей к реализации современных программ непрерывного образования | количество граждан, ежегодно проходящих обучение по программам непрерывного образования (дополнительным образовательным программам и программам профессионального обучения) в образовательных организациях высшего образования, не менее, млн. чел.;<br>количество пользователей интеграционной платформы непрерывного образования;<br>охват неработающего населения программами непрерывного образования;<br>охват работающего населения программами непрерывного образования |
| 4.8 | Основное мероприятие 4.8. Федеральный проект «Учитель будущего» | департамент образования и науки Приморского края | 2020 | 2024 | внедрение национальной системы профессионального роста педагогических работников, охватывающей не менее 50 процентов учителей общеобразователь-ных организаций | доля учителей общеобразовательных организаций, вовлеченных в национальную систему профессионального роста педагогических работников; доля субъектов Российской Федерации, обеспечивших деятельность центров непрерывного повышения профессионального мастерства педагогических работников и центров оценки профессионального мастерства и квалификаций педагогов; доля педагогических работников, прошедших добровольную независимую оценку квалификации |
| 4.8.1 | Проведение аттестации для повышения педагогического мастерства в условиях сохранения традиционных региональных институтов повышения квалификации | департамент образования и науки Приморского края | 2020 | 2024 | обеспечена возможность для непрерывного и планомерного повышения квалификации педагогических работников, в том числе на основе использования современных цифровых технологий, формирования и участия в профессиональных ассоциациях, программах обмена опытом и лучшими практиками, привлечения работодателей к дополнительному профессиональному образованию педагогических работников, в том числе в форме стажировок | доля учителей общеобразовательных организаций, вовлеченных в национальную систему профессионального роста педагогических работников;<br>доля педагогических работников, прошедших добровольную независимую оценку квалификации |
| 4.8.2 | Субсидии бюджетам муниципальных образований Приморского края на создание центров непрерывного повышения профессионального мастерства педагогических работников и аккредитационных центров системы образования | департамент образования и науки Приморского края | 2020 | 2024 | не менее 70 % учителей в возрасте до 35 лет вовлечены в различные формы поддержки и сопровождения, в том числе наставничества, в первые три года работы в Приморском крае | доля учителей общеобразовательных организаций, вовлеченных в национальную систему профессионального роста педагогических работников; доля субъектов Российской Федерации, обеспечивших деятельность центров непрерывного повышения профессионального мастерства педагогических работников и центров оценки профессионального мастерства и квалификаций педагогов; доля педагогических работников, прошедших добровольную независимую оценку квалификации |
| | Подпрограмма № 5 «Реализация отдельных полномочий органа исполнительной власти в сфере образования» | | | | | |
| 5.1. | Основное мероприятие 5.1. Обеспечение функций государственного органа в сфере образования | департамент образования и науки Приморского края | 2013 | 2024 | улучшение реализации управленческих функций в сфере образования | степень удовлетворенности населения качеством предоставления образовательных услуг |
| 5.1.1. | Руководство и управление в сфере установленных функций органов государственной власти субъектов Российской Федерации и органов местного самоуправления | департамент образования и науки Приморского края, департамент по делам молоде-жи Приморско-го края | 2013 | 2024 | улучшение реализации управленческих функций в сфере образования | Степень удовлетворенности населения качеством и доступностью предоставления образовательных услуг |
| 5.1.2. | Осуществление пол-номочий Российской Федерации по контролю качества образования, лицензированию и государственной аккредитации образовательных учреждений, надзору и контролю за соблюдением законодательства в области образования | департамент образования и науки Приморского края | 2013 | 2024 | реализация функциональных обязанностей по обеспечению законодательства в области образования | Степень удовлетворенности населения качеством и доступностью предоставления образовательных услуг;<br>количество проведенных проверок образовательных организаций и муниципальных органов управления образованием;<br>количество проведенных семинаров для органов исполнительной власти |

| № п/п | Наименование подпрограммы, контрольные события | Ответственный исполнитель, соисполнители | Срок реализации | | Ожидаемый непосредственный результат (краткое описание) | Связь с показателями государственной программы |
|---|---|---|---|---|---|---|
| | | | дата начала реализации | Дата окончания реализации | | |
| 1 | 2 | 3 | 4 | 5 | 6 | 7 |
| 5.1.2.1 | Обеспечение равных условий оплаты труда, установленных нормативными пра-вовыми актами При-морского края, госу-дарственным граж-данским служащим Приморского края, выполняющим функции по осуществлению переданных полномочий Российской Федерации, за счет средств краевого бюджета | департамент образования и науки Приморского края | 2017 | 2024 | реализация функциональных обязанностей по обеспечению законодательства в области образования | Степень удовлетворенности населения качеством и доступностью предоставления образовательных услуг |
| 5.1.3. | Организация обеспе-чения бланками до-кументов об уровне образования госу-дарственного образца, а также бланками лицензий и свиде-тельств о государст-венной аккредита-ции учреждений образования | департамент образования и науки Приморского края | 2013 | 2024 | обеспечение деятельности организаций в области образования | Степень удовлетворенности населения качеством и доступностью предоставления образовательных услуг; количество проведенных проверок образовательных организаций и муниципальных органов управления образованием; количество проведенных семинаров для органов исполнительной власти |
| 5.1.4. | Обеспечение детей-сирот и детей, оставших-ся без попечения родителей, лиц из числа детей-сирот и детей, оставшихся без попечения родителей, жилыми помещениями по судебным решениям | департамент образования и науки Приморского края | 2013 | 2013 | реализация прав детей-сирот | |
| 5.1.5. | Расходы, связанные с исполнением судебных актов и решений налоговых органов | департамент образования и науки Приморского края | 2017 | 2024 | исполнение решений, принятых судебными и налоговыми органами | доля устраненных нарушений, выявленных в рамках контроля в сфере образования, в общем количестве выявленных нарушений, срок исполнения предписаний об устранении которых истекает в отчетном году |
| 5.1.6. | Мероприятия по проведению независимой оценки качества работы организаций, оказывающих услуги населению в сферах образования, культуры, физической культуры и спорта, здравоохране-ния и социального обслуживания на территории Приморского края | департамент образования и науки Приморского края | 2018 | 2024 | обеспечение условий эффективного развития системы образования, направленной на формирование конкурентоспособного человеческого потенциала, востребованной профессиональным сообществом и общественностью, формирующей качественно новое отношение обучающихся, образовательных организаций, органов управления образованием, регионального сообщества в целом к качеству образования и механизмам его оценки | Степень удовлетворенности населения качеством и доступностью предоставления образовательных услуг |
| 5.1.7 | Осуществление переданных органам государственной власти субъектов Российской Федерации в соответствии с частью 1 статьи 7 Федерального закона от 29 декабря 2012 года № 273-ФЗ «Об образовании в Российской Федерации» полномочий Российской Федерации в сфере образования | департамент образования и науки Приморского края | 2019 | 2021 | обеспечение деятельности организаций в области образования | Степень удовлетворенности населения качеством и доступностью предоставления образовательных услуг |
| 5.2. | Основное мероприятие 5.2. Обеспечение социальной поддержки педагогических работников | департамент образования и науки Приморского края | 2019 | 2024 | обеспечение мер социальной поддержки молодых педагогов | удельный вес численности учителей общеобразовательных организаций в возрасте до 35 лет в общей численности учителей общеобразовательных организаций |
| 5.2.1. | Предоставление мер социальной поддержки педагогическим работникам краевых государственных образовательных организаций | департамент образования и науки Приморского края | 2019 | 2024 | обеспечение мер социальной поддержки молодых педагогов | удельный вес численности учителей общеобразовательных организаций в возрасте до 35 лет в общей численности учителей общеобразовательных организаций |
| 5.2.2 | Субвенции бюджетам муниципальных образований Приморского края на осуществление отдельных государственных полномочий по обеспечению мер социальной поддержки педагогическим работникам муниципальных образовательных организаций Приморского края | департамент образования и науки Приморского края | 2018 | 2024 | обеспечение мер социальной поддержки молодых педагогов | удельный вес численности учителей общеобразовательных организаций в возрасте до 35 лет в общей численности учителей общеобразовательных организаций |
| 5.3 | Основное мероприятие 5.3 «Обеспечение поддержки обучающихся и студентов в образовательных учреждениях Приморского края» | департамент образования и науки Приморского края | 2019 | 2024 | ежемесячная выплата для студентов образовательных организаций высшего образования, расположенных на территории Приморского края, имеющим детей в возрасте до трех лет | количество студентов образовательных организаций высшего образования, расположенных на территории Приморского края, имеющих детей в возрасте до трех лет |
| 5.3.1 | Меры социальной поддержки студентам образовательных организаций высшего образования, расположенных на территории Приморского края, имеющим детей в возрасте до трех лет | департамент образования и науки Приморского края | 2019 | 2024 | ежемесячная выплата для студентов образовательных организаций высшего образования, расположенных на территории Приморского края, имеющим детей в возрасте до трех лет | количество студентов образовательных организаций высшего образования, расположенных на территории Приморского края, имеющих детей в возрасте до трех лет |
| 6 | Подпрограмма № 6 «Содействие созданию в Приморском крае новых мест в общеобразовательных организациях» | | | | | |
| 6.1. | Основное мероприятие 6.1. Реализация мероприятий по содействию созданию новых мест в общеобразовательных организациях Приморского края | департамент образования и науки Приморского края | 2016 | 2024 | 100% ликвидация в крае ветхих и аварийных помещений муниципальных общеобразовательных организаций | удельный вес численности обучающихся 1 - 4 классов, занимающихся в одну смену, в общей численности обучающихся 1 - 4 классов в общеобразовательных организациях (всего);<br>количество новых мест в общеобразовательных организациях Приморского края;<br>удельный вес численности обучающихся государственных (муниципальных) общеобразовательных организаций, которым предоставлена возможность обучаться в соответствии с основными современными требованиями, в общей численности обучающихся;<br>доля государственных (муниципальных) общеобразовательных организаций, соответствующих современным требованиям обучения, в общем количестве государственных (муниципальных) общеобразовательных организаций;<br>удельный вес численности обучающихся 10 - 11 (12) классов, занимающихся в одну смену, в общей численности обучающихся 10 - 11 (12) классов в общеобразовательных организациях; |
| 6.1.1. | Субсидии бюджетам муниципальных образований Приморского края на капитальный ремонт зданий муниципальных общеобразовательных учреждений | департамент образования и науки Приморского края | 2016 | 2024 | 100% ликвидация в крае ветхих и аварийных помещений муниципальных общеобразовательных организаций | удельный вес численности обучающихся государственных (муниципальных) общеобразовательных организаций, которым предоставлена возможность обучаться в соответствии с основными современными требованиями, в общей численности обучающихся;<br>доля государственных (муниципальных) общеобразовательных организаций, соответствующих современным требованиям обучения, в общем количестве государственных (муниципальных) общеобразовательных организаций; удельный вес численности обучающихся в образовательных организациях общего образования в соответствии с федеральными государственными образовательными стандартами в общей численности обучающихся в образовательных организациях общего образования; удельный вес численности обучающихся в зданиях, имеющих все виды благоустройства;<br>количество муниципальных общеобразовательных организаций, в которых были проведены капитальные ремонты зданий |
| 6.1.2. | Субсидии бюджетам муниципальных образований Приморского края на благоустройство пришкольных территорий | департамент образования и науки Приморского края | 2013 | 2015 | благоустройство пришкольных территорий | удельный вес численности обучающихся государственных (муниципальных) общеобразовательных учреждений, которым предоставлена возможность обучаться в соответствии с основными современными требованиями, в общей численности обучающихся; доля государственных (муниципальных) общеобразовательных учреждений, соответствующих современным требованиям обучения, в общем количестве государственных (муниципальных) общеобразовательных учреждений |
| 6.1.3. | Реализация комплекса мероприятий по содействию созданию новых мест в общеобразовательных организациях Приморского края посредством предоставления: | департамент образования и науки Приморского края | 2016 | 2024 | достижение 100% обеспеченности учебными местами детей школьного возраста в соответствующих муниципальных образованиях, где указанная обеспеченность местами ниже среднекраевого уровня | удельный вес численности обучающихся 1 - 4 классов, занимающихся в одну смену, в общей численности обучающихся 1 - 4 классов в общеобразовательных организациях (всего); количество новых мест в общеобразовательных организациях субъектов Российской Федерации;<br>удельный вес численности обучающихся государственных (муниципальных) общеобразовательных организаций, которым предоставлена возможность обучаться в соответствии с основными современными требованиями, в общей численности обучающихся;<br>доля обучающихся в государственных (муниципальных) общеобразовательных организациях, занимающихся во вторую (третью) смену, в общей численности обучающихся в государственных (муниципальных) общеобразовательных организациях; удельный вес численности обучающихся 10 - 11 (12) классов, занимающихся в одну смену, в общей численности обучающихся 10 - 11 (12) классов в общеобразовательных организациях;<br>доля обучающихся в государственных (муниципальных) общеобразовательных организациях, занимающихся во вторую (третью) смену, в общей численности обучающихся в государственных (муниципальных) общеобразовательных организациях; удельный вес численности обучающихся в образовательных организациях общего образования в соответствии с федеральными государственными образовательными стандартами в общей численности обучающихся в образовательных организациях общего образования;<br>удельный вес численности обучающихся, занимающихся в первую смену, в общей численности обучающихся общеобразовательных организаций;<br>количество новых мест в общеобразовательных организациях субъектов Российской Федерации, введенных за счет софинансирования из средств федерального бюджета; удельный вес численности обучающихся, занимающихся в зданиях, требующих капитального ремонта или реконструкции;<br>удельный вес численности обучающихся в зданиях, имеющих все виды благоустройства;<br>удельный вес численности обучающихся, занимающихся в третью смену |

| № п/п | Наименование подпрограммы, контрольные события | Ответственный исполнитель, соисполнители | Срок реализации | | Ожидаемый непосредственный результат (краткое описание) | Связь с показателями государственной программы |
|---|---|---|---|---|---|---|
| | | | дата начала реализации | Дата окончания реализации | | |
| 1 | 2 | 3 | 4 | 5 | 6 | 7 |
| 6.1.3.1 | Субсидии из краевого бюджета бюджетам муниципальных образований Приморского края на строительство, реконструкцию и приобретение зданий муниципальных общеобразовательных организаций за счет средств краевого бюджета | департамент образования и науки Приморского края | 2016 | 2024 | достижение 100% обеспеченности учебными местами детей школьного возраста в соответствующих муниципальных образованиях, где указанная обеспеченность местами ниже среднекраевого уровня | удельный вес численности обучающихся государственных (муниципальных) общеобразовательных организаций, которым предоставлена возможность обучаться в соответствии с основными современными требованиями, в общей численности обучающихся;<br>доля обучающихся в государственных (муниципальных) общеобразовательных организациях, занимающихся во вторую (третью) смену, в общей численности обучающихся в государственных (муниципальных) общеобразовательных организациях |
| 6.1.3.2 | Субсидии бюджетам муниципальных образований на реализацию мероприятий по содействию создания в Приморском крае новых мест в общеобразовательных организациях в 2016 году | департамент образования и науки Приморского края | 2016 | 2016 | достижение 100% обеспеченности учебными местами детей школьного возраста в соответствующих муниципальных образованиях, где указанная обеспеченность местами ниже среднекраевого уровня | удельный вес численности обучающихся государственных (муниципальных) общеобразовательных организаций, которым предоставлена возможность обучаться в соответствии с основными современными требованиями, в общей численности обучающихся;<br>доля обучающихся в государственных (муниципальных) общеобразовательных организациях, занимающихся во вторую (третью) смену, в общей численности обучающихся в государственных (муниципальных) общеобразовательных организациях |
| 6.1.4. | Субсидии бюджетам муниципальных образований Приморского края на строительство, реконструкцию, приобретение зданий муниципальных общеобразовательных организаций согласно плану социального развития центров экономического роста Приморского края за счет средств федерального бюджета | департамент образования и науки Приморского края | 2019 | 2024 | достижение 100% обеспеченности учебными местами детей школьного возраста в соответствующих муниципальных образованиях, где указанная обеспеченность местами ниже среднекраевого уровня | количество новых мест в общеобразовательных организациях субъектов Российской Федерации; количество новых мест в общеобразовательных организациях субъектов Российской Федерации, введенных за счет софинансирования из средств федерального бюджета |
| 6.1.5. | Субсидии бюджетам муниципальных образований Приморского края на капитальный ремонт зданий муниципальных общеобразовательных учреждений согласно плану социального развития центров экономического роста Приморского края за счет средств федерального бюджета | департамент образования и науки Приморского края | 2019 | 2024 | 100% ликвидация в крае ветхих и аварийных помещений муниципальных общеобразовательных учреждений | удельный вес численности обучающихся государственных (муниципальных) общеобразовательных учреждений, которым предоставлена возможность обучаться в соответствии с основными современными требованиями, в общей численности обучающихся; доля государственных (муниципальных) общеобразовательных учреждений, соответствующих современным требованиям обучения, в общем количестве государственных (муниципальных) общеобразовательных учреждений |
| 6.2. | Основное мероприятие 6.2. Федеральный проект «Современная школа | департамент образования и науки Приморского края | 2019 | 2024 | создание новых мест с целью ликвидации 2 смены обучения в общеобразовательных организациях | удельный вес численности обучающихся, занимающихся в первую смену, в общей численности обучающихся общеобразовательных организаций;<br>количество новых мест в общеобразовательных организациях субъектов Российской Федерации; количество новых мест в общеобразовательных организациях субъектов Российской Федерации, введенных за счет софинансирования из средств федерального бюджета |
| 6.2.1. | Субсидии бюджетам муниципальных образований на реализацию мероприятий по содействию создания в Приморском крае новых мест в общеобразова-тельных организациях | департамент образования и науки Приморского края | 2019 | 2024 | создание новых мест с целью ликвидации 2 смены обучения в общеобразователь-ных организациях | удельный вес численности обучающихся, занимающихся в первую смену, в общей численности обучающихся общеобразовательных организаций;<br>количество новых мест в общеобразовательных организациях субъектов Российской Федерации; количество новых мест в общеобразовательных организациях субъектов Российской Федерации, введенных за счет софинансирования из средств федерального бюджета |
| 6.2.2. | Субсидии бюджетам муниципальных образований Приморского края на создание новых мест в общеобразовательных организациях, расположенных в сельской местности и поселках городского типа | департамент образования и науки Приморского края | 2021 | 2024 | создание новых мест с целью ликвидации 2 смены обучения в общеобразователь-ных организациях | удельный вес численности обучающихся, занимающихся в первую смену, в общей численности обучающихся общеобразовательных организаций;<br>количество новых мест в общеобразовательных организациях субъектов Российской Федерации; количество новых мест в общеобразовательных организациях субъектов Российской Федерации, введенных за счет софинансирования из средств федерального бюджета |
| 6.2.3 | Субсидии на обновление материально-технической базы для формирования у обучающихся современных технологических и гуманитарных навыков в рамках федерального проекта «Современная школа» национального проекта «Образование» | департамент образования и науки Приморского края | 2020 | 2024 | обеспечение современных условий обучения, формирование у обучающихся современных технологических и гуманитарных навыков | число общеобразовательных организаций, расположенных в сельской местности и малых городах, обновивших материально-техническую базу для реализации основных и дополнительных общеобразовательных программ цифрового, естественнонаучного и гуманитарного профилей, единиц нарастающим итогом |
| 6.2.4 | Субсидии на поддержку образования детей с ограниченными возможностями здоровья, обновление материально-технической базы в организациях, осуществляющих образовательную деятельность исключительно по адаптированным основным общеобразовательным программам, в рамках федерального проекта «Современная школа» национального проекта «Образование». | департамент образования и науки Приморского края | 2020 | 2024 | интеграция детей с ограниченными возможностями в общество; | доля детей-инвалидов, которым созданы условия для получения качественного начального общего, основного общего, среднего общего образования, от общей численности детей-инвалидов школьного возраста;<br>доля общеобразовательных организаций, в которых создана универсальная безбарьерная среда для инклюзивного образования детей-инвалидов, в общем количестве общеобразовательных организаций;<br>обновление материально-технической базы в организациях, осуществляющих образовательную деятельность исключительно по адаптированным основным общеобразовательным программам |

».

Приложение № 3
к постановлению
Администрации Приморского края
от 27 декабря 2019 года № 910-па

«Приложение № 5
к государственной программе Приморского края «Развитие образования Приморского края» на 2013 - 2024 годы

**ИНФОРМАЦИЯ**
**о ресурсном обеспечении реализации государственной программы Приморского края «Развитие образования Приморского края» на 2013-2024 годы за счёт средств краевого бюджета (тыс. руб.)**

| №п/п | Наименование подпрограммы, программы, принятой в соответствии с требованиями федерального законодательст-ва в сфере реализации государствен-ной программы, отдельного мероприятия | Ответст-венный исполнитель, соиспол-нители | Код бюджетной классификации | | | | Расходы (тыс. руб.), годы | | | | | | | | | | | | |
|---|---|---|---|---|---|---|---|---|---|---|---|---|---|---|---|---|---|---|---|
| | | | ГРБС | РзПр | ЦСР | ВР | 2013 | 2014 | 2015 | 2016 | 2017 | 2018 | 2019 | 2020 | 2021 | 2022 | 2023 | 2024 | Всего |
| 1 | 2 | 3 | 4 | 5 | 6 | 7 | 8 | 9 | 10 | 11 | 12 | 13 | 14 | 15 | 16 | 17 | 18 | 19 | 20 |
| | Развитие образования Приморского края на 2013 - 2024 годы | Всего | x | x | x | x | 13177734,10 | 16966318,99 | 17017907,65 | 17221246,06 | 17757268,97 | 19242927,26 | 26072860,85 | 26285121,19 | 26982049,40 | 23977671,28 | 23977671,28 | 23977671,28 | 252656448,31 |
| | | департамент образования и науки Приморского края | 759 | x | x | x | 13122843,82 | 16897214,50 | 16923929,13 | 17137699,69 | 17608750,54 | 19078228,54 | 25953091,59 | 26194886,39 | 26891814,59 | 23860952,56 | 23860952,56 | 23860952,56 | 251391316,46 |
| | | департамент по делам молодежи Приморского края | 774 | x | x | x | 51840,28 | 65204,49 | 91878,52 | 82546,37 | 147519,76 | 164323,72 | 119769,26 | 90234,81 | 90234,81 | 116718,72 | 116718,72 | 116718,72 | 1253708,19 |
| | | департамент внутренней политики Приморского края | 789 | x | x | x | 3050,00 | 3900,00 | 2100,00 | 1000,00 | 998,67 | 375,00 | 0,00 | 0,00 | 0,00 | 0,00 | 0,00 | 0,00 | 11423,67 |
| 1 | Подпрограмма №1: Развитие системы дошкольного образования | департамент образования и науки Приморского края | 759 | x | x | x | 1339565,00 | 4688078,49 | 4221981,00 | 4492129,20 | 4503037,87 | 5013181,00 | 7310681,02 | 7154300,35 | 7008900,32 | 6650986,00 | 6650986,00 | 6650986,00 | 65684812,25 |
| 1.1 | Основное мероприятие 1.1. Развитие инфраструктуры организаций дошкольного образования | департамент образования и науки Приморского края | 759 | x | x | x | 915012,00 | 856635,00 | 205376,00 | 38051,20 | 14924,37 | 123243,50 | 625815,37 | 502990,86 | 338100,00 | 0,00 | 0,00 | 0,00 | 3620148,30 |
| 1.1.1 | Субсидии из краевого бюджета бюджетам муниципальных образований Приморского края на реализацию мероприятий по модернизации региональных систем дошкольного образования Приморского края | департамент образования и науки Приморского края | 759 | 0701 | 0210150590 | 522 | 0,00 | 0,00 | 0,00 | 0,00 | 0,00 | 0,00 | 0,00 | 0,00 | 0,00 | 0,00 | 0,00 | 0,00 | 0,00 |

| №п/п | Наименование подпрограммы, программы, принятой в соответствии с требованиями федерального законодательст-ва в сфере реализации государствен-ной программы, отдельного мероприятия | Ответст-венный исполнитель, соиспол-нители | Код бюджетной классификации | | | | Расходы (тыс. руб.), годы | | | | | | | | | | | | |
|---|---|---|---|---|---|---|---|---|---|---|---|---|---|---|---|---|---|---|---|
| | | | ГРБС | РзПр | ЦСР | ВР | 2013 | 2014 | 2015 | 2016 | 2017 | 2018 | 2019 | 2020 | 2021 | 2022 | 2023 | 2024 | Всего |
| 1 | 2 | 3 | 4 | 5 | 6 | 7 | 8 | 9 | 10 | 11 | 12 | 13 | 14 | 15 | 16 | 17 | 18 | 19 | 20 |
| 1.1.2 | Субсидии из краевого бюджета бюджетам муниципальных образований Приморского края на строительство, реконструкцию зданий (в том числе проектно-изыскательские работы) муниципальных образовательных организаций, реализующих основную общеобразова-тельную программу дошкольного образования | департамент образования и науки Приморского края | 759 | 0701 | | 522 | 0,00 | 0,00 | 0,00 | 0,00 | 0,00 | 0,00 | 0,00 | 0,00 | 0,00 | 0,00 | 0,00 | 0,00 | 0,00 |
| | | департамент образования и науки Приморского края | 759 | 0701 | 0210192010 | 522 | 0,00 | 0,00 | 0,00 | 38051,20 | 3349,21 | 91850,40 | 525631,30 | 463996,86 | 338100,00 | 0,00 | 0,00 | 0,00 | 1460978,96 |
| | | департамент образования и науки Приморского края | 759 | 0701 | 0219202 | 522 | 0,00 | 856635,00 | 205376,00 | 0,00 | 0,00 | 0,00 | 0,00 | 0,00 | 0,00 | 0,00 | 0,00 | 0,00 | 1062011,00 |
| | | департамент образования и науки Приморского края | 759 | 0701 | 5224901 | 010 | 899012,00 | 0,00 | 0,00 | 0,00 | 0,00 | 0,00 | 0,00 | 0,00 | 0,00 | 0,00 | 0,00 | 0,00 | 899012,00 |
| 1.1.3 | Субсидии из краевого бюджета бюджетам муниципальных образований Приморского края на капитальный ремонт зданий и благоустройство территорий муниципальных образовательных учреждений, оказывающих услуги дошкольного образования | департамент образования и науки Приморского края | 759 | 0701 | 0210192020 | 521 | 0,00 | 0,00 | 0,00 | 0,00 | 11575,16 | 31393,10 | 100184,07 | 38994,01 | 0,00 | 0,00 | 0,00 | 0,00 | 182146,33 |
| | | департамент образования и науки Приморского края | 759 | 0701 | 0219203 | 522 | 16000,00 | 0,00 | 0,00 | 0,00 | 0,00 | 0,00 | 0,00 | 0,00 | 0,00 | 0,00 | 0,00 | 0,00 | 16000,00 |
| | | департамент образования и науки Приморского края | 759 | 0701 | 5224901 | 010 | 0,00 | 0,00 | 0,00 | 0,00 | 0,00 | 0,00 | 0,00 | 0,00 | 0,00 | 0,00 | 0,00 | 0,00 | 0,00 |
| 1.1.4 | Субсидии бюджетам муниципальных образований Приморского края на строительство, реконструкцию, приобретение зданий муниципальных образовательных организаций, реализующих основную общеобразова-тельную программу дошкольного образования, согласно плану социального развития центров экономического роста Приморского края за счет средств федерального бюджета | департамент образования и науки Приморского края | 759 | | | | 0,00 | 0,00 | 0,00 | 0,00 | 0,00 | 0,00 | 0,00 | 0,00 | 0,00 | 0,00 | 0,00 | 0,00 | 0,00 |
| 1.2 | Основное мероприятие 1.2. Реализация образовательных программ дошкольного образования | департамент образования и науки Приморского края | 759 | x | x | x | 424553,00 | 3831443,49 | 4016605,00 | 4454078,00 | 4488113,50 | 4889937,50 | 6646599,00 | 6636064,00 | 6636064,00 | 6650986,00 | 6650986,00 | 6650986,00 | 61976415,49 |
| 1.2.1 | Субсидии из краевого бюджета частным дошкольным образовательным организациям на возмещение затрат, связанных с предоставле-нием дошколь-ного образования | департамент образования и науки Приморского края | 759 | 0701 | 0210260030 | 000 | 0,00 | 0,00 | 0,00 | 54078,00 | 66074,50 | 72956,00 | 83491,00 | 72956,00 | 72956,00 | 87878,00 | 87878,00 | 87878,00 | 686145,50 |
| | | департамент образования и науки Приморского края | 759 | 0701 | 0210260030 | 631 | 0,00 | 0,00 | 0,00 | 54078,00 | 66074,50 | 72956,00 | 56026,00 | 72956,00 | 72956,00 | 56827,00 | 56827,00 | 56827,00 | 565527,50 |
| | | департамент образования и науки Приморского края | 759 | 0701 | 0210260030 | 811 | 0,00 | 0,00 | 0,00 | 0,00 | 0,00 | 0,00 | 27465,00 | 0,00 | 0,00 | 31051,00 | 31051,00 | 31051,00 | 120618,00 |
| | | департамент образования и науки Приморского края | 759 | 0701 | 0216003 | 630 | 0,00 | 46438,49 | 54078,00 | 0,00 | 0,00 | 0,00 | 0,00 | 0,00 | 0,00 | 0,00 | 0,00 | 0,00 | 100516,49 |
| 1.2.2 | Субвенции на обеспечение государственных гарантий реализации прав на получение общедоступного и бесплатного дошкольного образования в муниципальных дошкольных образовательных организациях Приморского края | департамент образования и науки Приморского края | 759 | 0701 | 0210293070 | 530 | 0,00 | 0,00 | 0,00 | 4400000,00 | 4422039,00 | 4816981,50 | 6563108,00 | 6563108,00 | 6563108,00 | 6563108,00 | 6563108,00 | 6563108,00 | 53017668,50 |
| | | департамент образования и науки Приморского края | 759 | 0701 | 0219307 | 530 | 0,00 | 3785005,00 | 3962527,00 | 0,00 | 0,00 | 0,00 | 0,00 | 0,00 | 0,00 | 0,00 | 0,00 | 0,00 | 7747532,00 |
| 1.2.3 | Субсидии из краевого бюджета бюджетам муниципальных образований Приморского края на организацию групп кратковремен-ного пребывания детей, групп по присмотру и уходу за детьми, семейных дошкольных групп в муниципальных образовательных учреждениях | департамент образования и науки Приморского края | 759 | 0701 | 5224903 | 010 | 2766,00 | 0,00 | 0,00 | 0,00 | 0,00 | 0,00 | 0,00 | 0,00 | 0,00 | 0,00 | 0,00 | 0,00 | 2766,00 |
| 1.2.4 | Субсидии бюджетам муниципальных образований Приморского края на повышение оплаты труда педагогических работников муниципальных образовательных учреждений, реализующих общеобразовательную программу дошкольного образования, до средней заработной платы в сфере общего образования в Приморском крае | департамент образования и науки Приморского края | 759 | 0701 | 5224905 | 010 | 421787,00 | 0,00 | 0,00 | 0,00 | 0,00 | 0,00 | 0,00 | 0,00 | 0,00 | 0,00 | 0,00 | 0,00 | 421787,00 |
| 1.3 | Основное мероприятие 1.3. Федеральный проект «Содействие занятости женщин - создание условий дошкольного образования для детей в возрасте до трех лет» | департамент образования и науки Приморского края | 759 | x | x | x | 0,00 | 0,00 | 0,00 | 0,00 | 0,00 | 0,00 | 38266,66 | 15245,49 | 34736,32 | 0,00 | 0,00 | 0,00 | 88248,47 |
| 1.3.1 | Субсидии бюджетам муниципальных образований Приморского края на создание дополнительных мест для детей в возрасте от 1,5 до 3 лет в образовательных организациях, осуществляющих образовательную деятельность по образовательным программам дошкольного образования | департамент образования и науки Приморского края | 759 | 0701 | 021P252320 | 522 | 0,00 | 0,00 | 0,00 | 0,00 | 0,00 | 0,00 | 5116,23 | 15245,49 | 34736,32 | 0,00 | 0,00 | 0,00 | 55098,04 |

1 ЯНВАРЯ 2020 Г.•СРЕДА•№ 1 (1735)
ПРИМОРСКАЯ ГАЗЕТА

| №п/п | Наименование подпрограммы, программы, принятой в соответствии с требованиями федерального законодательст-ва в сфере реализации государствен-ной программы, отдельного мероприятия | Ответст-венный исполнитель, соиспол-нители | Код бюджетной классификации | | | | Расходы (тыс. руб.), годы | | | | | | | | | | | | |
|---|---|---|---|---|---|---|---|---|---|---|---|---|---|---|---|---|---|---|---|
| | | | ГРБС | РзПр | ЦСР | ВР | 2013 | 2014 | 2015 | 2016 | 2017 | 2018 | 2019 | 2020 | 2021 | 2022 | 2023 | 2024 | Всего |
| 1 | 2 | 3 | 4 | 5 | 6 | 7 | 8 | 9 | 10 | 11 | 12 | 13 | 14 | 15 | 16 | 17 | 18 | 19 | 20 |
| 1.3.2 | Субсидии бюджетам муниципальных образований Примор-ского края на создание дополнительных мест для детей в возрасте от 2 месяцев до 3 лет в образовательных орга-низациях, осуществля-ющих образователь-ную деятельность по образовательным программам дошколь-ного образования | департамент об-разования и науки Приморского края | 759 | 0701 | 021Р251590 | 522 | 0,00 | 0,00 | 0,00 | 0,00 | 0,00 | 0,00 | 33150,42 | 0,00 | 0,00 | 0,00 | 0,00 | 0,00 | 33150,42 |
| 2 | Подпрограмма №2: Развитие системы общего образования | Всего | x | x | x | x | 9497742,38 | 10161439,01 | 10762600,10 | 10562099,26 | 10817050,42 | 11500670,89 | 14936275,05 | 14654539,59 | 14550978,62 | 14403737,10 | 14403737,10 | 14403737,10 | 150654606,63 |
| | | департамент об-разования и науки Приморского края | 759 | x | x | x | 9477742,38 | 10141439,01 | 10742600,10 | 10542099,26 | 10797050,42 | 11480670,89 | 14916275,05 | 14634539,59 | 14530978,62 | 14383737,10 | 14383737,10 | 14383737,10 | 150414606,63 |
| | | департамент по делам молодежи Приморского края | 774 | x | x | x | 20000,00 | 20000,00 | 20000,00 | 20000,00 | 20000,00 | 20000,00 | 20000,00 | 20000,00 | 20000,00 | 20000,00 | 20000,00 | 20000,00 | 240000,00 |
| 2.1 | Основное мероприя-тие 2.1. Развитие инфраструктуры общеобразовательных организаций | департамент об-разования и науки Приморского края | 759 | x | x | x | 0,00 | 107276,31 | 200362,79 | 0,00 | 0,00 | 0,00 | 0,00 | 0,00 | 0,00 | 0,00 | 0,00 | 0,00 | 307639,10 |
| 2.1.1 | Субсидии бюджетам муниципальных обра-зований Приморского края на капитальный ремонт зданий муниципальных об-щеобразова-тельных учреждений | департамент об-разования и науки Приморского края | 759 | 0702 | 0220192340 | 521 | 0,00 | 0,00 | 0,00 | 0,00 | 0,00 | 0,00 | 0,00 | 0,00 | 0,00 | 0,00 | 0,00 | 0,00 | 0,00 |
| | | департамент об-разования и науки Приморского края | 759 | 0702 | 0229234 | 521 | 0,00 | 78507,16 | 66008,24 | 0,00 | 0,00 | 0,00 | 0,00 | 0,00 | 0,00 | 0,00 | 0,00 | 0,00 | 144515,40 |
| 2.1.2 | Субсидии бюджетам муниципальных обра-зований Приморского края на благоустрой-ство пришкольных территорий | департамент об-разования и науки Приморского края | 759 | 0702 | 0220192420 | 521 | 0,00 | 0,00 | 0,00 | 0,00 | 0,00 | 0,00 | 0,00 | 0,00 | 0,00 | 0,00 | 0,00 | 0,00 | 0,00 |
| | | департамент об-разования и науки Приморского края | 759 | 0702 | 0229242 | 521 | 0,00 | 28769,15 | 16433,00 | 0,00 | 0,00 | 0,00 | 0,00 | 0,00 | 0,00 | 0,00 | 0,00 | 0,00 | 45202,15 |
| 2.1.3 | Субсидии из краевого бюджета бюджетам муниципальных обра-зований Приморского края на строительство, реконструкцию и приобретение зданий муниципальных общеобразова-тельных организаций | департамент об-разования и науки Приморского края | 759 | 0702 | 0220192230 | 522 | 0,00 | 0,00 | 0,00 | 0,00 | 0,00 | 0,00 | 0,00 | 0,00 | 0,00 | 0,00 | 0,00 | 0,00 | 0,00 |
| | | департамент об-разования и науки Приморского края | 759 | 0702 | 0229223 | 522 | 0,00 | 0,00 | 104000,00 | 0,00 | 0,00 | 0,00 | 0,00 | 0,00 | 0,00 | 0,00 | 0,00 | 0,00 | 104000,00 |
| 2.1.4 | Расходы по оплате договоров на выпол-нение работ, оказание услуг, связанных с капитальным ремонтом нефинансовых активов, полученных в аренду или безвозмездное пользование, закре-пленных за краевыми государствен-ными учреждениями на праве оперативного управления | департамент об-разования и науки Приморского края | 759 | 0702 | 0220770600 | 612 | 0,00 | 0,00 | 4123,69 | 0,00 | 0,00 | 0,00 | 0,00 | 0,00 | 0,00 | 0,00 | 0,00 | 0,00 | 4123,69 |
| | | департамент об-разования и науки Приморского края | 759 | 0702 | 0227059 | 244 | 0,00 | 0,00 | 9797,86 | 0,00 | 0,00 | 0,00 | 0,00 | 0,00 | 0,00 | 0,00 | 0,00 | 0,00 | 9797,86 |
| 2.2 | Основное мероприятие 2.2. Реализация обра-зовательных программ начального общего, основного общего и среднего общего образования | департамент об-разования и науки Приморского края | 759 | x | x | x | 8567393,24 | 8889964,54 | 9376580,86 | 9340244,77 | 9552930,06 | 10058963,42 | 12378556,97 | 12272967,26 | 12272967,26 | 12585354,08 | 12585354,08 | 12585354,08 | 130466630,63 |
| 2.2.1 | Услуги по предостав-лению общедоступного и бесплатного дошколь-ного, начального обще-го, основного общего, среднего (полного) общего образования по основным образова-тельным программам в образовательных учреждениях для детей-сирот и детей, оставшихся без по-печения родителей, в специальных (коррек-ционных) образова-тельных учреждениях для обучающихся, воспитанников с огра-ниченными возмож-ностями здоровья, в специальных образова-тельных учреждениях закрытого типа | департамент об-разования и науки Приморского края | 759 | 0702 | 0220270590 | 611 | 0,00 | 0,00 | 0,00 | 1150253,77 | 1223275,26 | 1330732,40 | 1449207,33 | 1455444,46 | 1455444,46 | 1744089,66 | 1744089,66 | 1744089,66 | 13296626,68 |
| | | департамент об-разования и науки Приморского края | 759 | 0702 | 0227059 | 611 | 0,00 | 1173208,54 | 1138641,86 | 0,00 | 0,00 | 0,00 | 0,00 | 0,00 | 0,00 | 0,00 | 0,00 | 0,00 | 2311850,40 |
| | | департамент об-разования и науки Приморского края | 759 | 0702 | 4229900 | 001 | 98113,68 | 0,00 | 0,00 | 0,00 | 0,00 | 0,00 | 0,00 | 0,00 | 0,00 | 0,00 | 0,00 | 0,00 | 98113,68 |
| | | департамент об-разования и науки Приморского края | 759 | 0702 | 4339900 | 000 | 926368,78 | 0,00 | 0,00 | 0,00 | 0,00 | 0,00 | 0,00 | 0,00 | 0,00 | 0,00 | 0,00 | 0,00 | 926368,78 |
| | | департамент об-разования и науки Приморского края | 759 | 0702 | 4339900 | 001 | 884253,85 | 0,00 | 0,00 | 0,00 | 0,00 | 0,00 | 0,00 | 0,00 | 0,00 | 0,00 | 0,00 | 0,00 | 884253,85 |
| | | департамент об-разования и науки Приморского края | 759 | 0702 | 4339900 | 611 | 42114,93 | 0,00 | 0,00 | 0,00 | 0,00 | 0,00 | 0,00 | 0,00 | 0,00 | 0,00 | 0,00 | 0,00 | 42114,93 |
| 2.2.2 | Субвенции на обеспе-чение государственных гарантий реализации прав на получение общедоступного и бесплатного дошколь-ного, начального общего, основного общего, среднего об-щего, дополнительного образования детей в муниципальных общеобразова-тельных организациях Примор-ского края | департамент об-разования и науки Приморского края | 759 | 0702 | 0220293060 | 530 | 0,00 | 0,00 | 0,00 | 8093007,00 | 8184355,00 | 8587802,02 | 10677602,00 | 10677602,00 | 10677602,00 | 10677602,00 | 10677602,00 | 10677602,00 | 88930776,02 |
| | | департамент об-разования и науки Приморского края | 759 | 0702 | 0229306 | 530 | 0,00 | 7650535,00 | 8139681,00 | 0,00 | 0,00 | 0,00 | 0,00 | 0,00 | 0,00 | 0,00 | 0,00 | 0,00 | 15790216,00 |
| | | департамент об-разования и науки Приморского края | 759 | 0702 | 5210203 | 009 | 7468501,68 | 0,00 | 0,00 | 0,00 | 0,00 | 0,00 | 0,00 | 0,00 | 0,00 | 0,00 | 0,00 | 0,00 | 7468501,68 |
| 2.2.3 | Субсидии из краевого бюджета частным общеобразова-тель-ным организациям на возмещение затрат, связанных с предостав-ле-нием дошкольного, начального общего, основного общего, среднего общего образования | департамент об-разования и науки Приморского края | 759 | 0702 | 0220260010 | 631 | 0,00 | 0,00 | 0,00 | 67513,00 | 80514,00 | 89135,00 | 109170,00 | 89135,00 | 89135,00 | 112876,62 | 112876,62 | 112876,62 | 863231,85 |
| | | департамент об-разования и науки Приморского края | 759 | 0702 | 0226001 | | 0,00 | 51343,00 | 67513,00 | 0,00 | 0,00 | 0,00 | 0,00 | 0,00 | 0,00 | 0,00 | 0,00 | 0,00 | 118856,00 |
| | | департамент об-разования и науки Приморского края | 759 | 0702 | 4210010 | 630 | 39500,00 | 0,00 | 0,00 | 0,00 | 0,00 | 0,00 | 0,00 | 0,00 | 0,00 | 0,00 | 0,00 | 0,00 | 39500,00 |

| №п/п | Наименование подпрограммы, программы, принятой в соответствии с требованиями федерального законодательст-ва в сфере реализации государствен-ной программы, отдельного мероприятия | Ответст-венный исполнитель, соиспол-нители | Код бюджетной классификации | | | | Расходы (тыс. руб.), годы | | | | | | | | | | | | |
|---|---|---|---|---|---|---|---|---|---|---|---|---|---|---|---|---|---|---|---|
| | | | ГРБС | РзПр | ЦСР | ВР | 2013 | 2014 | 2015 | 2016 | 2017 | 2018 | 2019 | 2020 | 2021 | 2022 | 2023 | 2024 | Всего |
| 1 | 2 | 3 | 4 | 5 | 6 | 7 | 8 | 9 | 10 | 11 | 12 | 13 | 14 | 15 | 16 | 17 | 18 | 19 | 20 |
| 2.2.4 | Организация и проведение государственной итоговой аттестации по образовательным программам основного общего и среднего общего образования | департамент образования и науки Приморского края | 759 | | 0220270120 | 622 | 0,00 | 0,00 | 0,00 | 29471,00 | 64785,80 | 0,00 | 0,00 | 0,00 | 0,00 | 0,00 | 0,00 | 0,00 | 94256,80 |
| | | департамент образования и науки Приморского края | 759 | 0705 | 0222008 | 622 | 0,00 | 14878,00 | 0,00 | 0,00 | 0,00 | 0,00 | 0,00 | 0,00 | 0,00 | 0,00 | 0,00 | 0,00 | 14878,00 |
| | | департамент образования и науки Приморского края | 759 | 0705 | 0227012 | 622 | 0,00 | 0,00 | 30745,00 | 0,00 | 0,00 | 0,00 | 0,00 | 0,00 | 0,00 | 0,00 | 0,00 | 0,00 | 30745,00 |
| | | департамент образования и науки Приморского края | 759 | 0705 | 4289900 | 622 | 13000,00 | 0,00 | 0,00 | 0,00 | 0,00 | 0,00 | 0,00 | 0,00 | 0,00 | 0,00 | 0,00 | 0,00 | 13000,00 |
| | | департамент образования и науки Приморского края | 759 | 0709 | 0220270790 | 622 | 0,00 | 0,00 | 0,00 | 0,00 | 0,00 | 51294,00 | 142577,64 | 50785,80 | 50785,80 | 50785,80 | 50785,80 | 50785,80 | 447800,64 |
| 2.2.5 | Ежемесячное денежное вознаграждение за классное руководство за счет средств краевого бюджета | департамент образования и науки Приморского края | 759 | 0702 | 5200902 | 000 | 21909,10 | 0,00 | 0,00 | 0,00 | 0,00 | 0,00 | 0,00 | 0,00 | 0,00 | 0,00 | 0,00 | 0,00 | 21909,10 |
| 2.2.6 | Создание и организация работы на территории края 20 центров дистанционного обучения для проведения обучения учащихся сельских, прежде всего малокомплектных, школ, обучения детей-инвалидов, одаренных школьников, проживающих в отдаленных и малодоступных территориях | департамент образования и науки Приморского края | 759 | 0702 | | | 0,00 | 0,00 | 0,00 | 0,00 | 0,00 | 0,00 | 0,00 | 0,00 | 0,00 | 0,00 | 0,00 | 0,00 | 0,00 |
| 2.3 | Основное мероприятие 2.3. Государственное обеспечение детей-сирот и детей, оставшихся без попечения родителей | департамент образования и науки Приморского края | 759 | x | x | x | 542674,58 | 624864,16 | 631823,80 | 701139,52 | 753245,78 | 856007,90 | 889421,39 | 837159,83 | 837159,83 | 530925,82 | 530925,82 | 530925,82 | 8266274,25 |
| 2.3.1 | Услуги организации воспитания и содержания воспитанников в государственных образовательных организациях для детей-сирот и детей, оставшихся без попечения родителей | департамент образования и науки Приморского края | 759 | 0702 | 0227059 | | 0,00 | 624864,16 | 628737,80 | 0,00 | 0,00 | 0,00 | 0,00 | 0,00 | 0,00 | 0,00 | 0,00 | 0,00 | 1253601,96 |
| | | департамент образования и науки Приморского края | 759 | 0702 | 4249900 | 001 | 542674,58 | 0,00 | 0,00 | 0,00 | 0,00 | 0,00 | 0,00 | 0,00 | 0,00 | 0,00 | 0,00 | 0,00 | 542674,58 |
| | | департамент образования и науки Приморского края | 759 | 1004 | 0220370590 | 000 | 0,00 | 0,00 | 0,00 | 698053,52 | 0,00 | 0,00 | 0,00 | 0,00 | 0,00 | 0,00 | 0,00 | 0,00 | 698053,52 |
| | | департамент образования и науки Приморского края | 759 | 1004 | 0220370590 | 000 | 0,00 | 0,00 | 0,00 | 698053,52 | 750286,26 | 847557,91 | 886335,39 | 834073,83 | 834073,83 | 527839,82 | 527839,82 | 527839,82 | 6433900,20 |
| | | департамент образования и науки Приморского края | 759 | 1004 | 0220370590 | 111 | 0,00 | 0,00 | 0,00 | 0,00 | 750286,26 | 438172,82 | 471174,29 | 429857,78 | 429857,78 | 154153,34 | 154153,34 | 154153,34 | 2981808,94 |
| | | департамент образования и науки Приморского края | 759 | 1004 | 0220370590 | 112 | 0,00 | 0,00 | 0,00 | 0,00 | 0,00 | 609,15 | 305,10 | 150,00 | 150,00 | 665,20 | 665,20 | 665,20 | 3209,86 |
| | | департамент образования и науки Приморского края | 759 | 1004 | 0220370590 | 119 | 0,00 | 0,00 | 0,00 | 0,00 | 0,00 | 133185,75 | 142476,15 | 129862,35 | 129862,35 | 15804,62 | 15804,62 | 15804,62 | 582800,45 |
| | | департамент образования и науки Приморского края | 759 | 1004 | 0220370590 | 244 | 0,00 | 0,00 | 0,00 | 0,00 | 0,00 | 262536,61 | 256599,65 | 256199,65 | 256199,65 | 332843,93 | 332843,93 | 332843,93 | 2030067,35 |
| | | департамент образования и науки Приморского края | 759 | 1004 | 0220370590 | 321 | 0,00 | 0,00 | 0,00 | 0,00 | 0,00 | 2691,58 | 2236,88 | 2236,88 | 2236,88 | 2270,74 | 2270,74 | 2270,74 | 16214,42 |
| | | департамент образования и науки Приморского края | 759 | 1004 | 0220370590 | 851 | 0,00 | 0,00 | 0,00 | 0,00 | 0,00 | 8332,86 | 10901,01 | 13124,86 | 13124,86 | 18431,70 | 18431,70 | 18431,70 | 100778,68 |
| | | департамент образования и науки Приморского края | 759 | 1004 | 0220370590 | 852 | 0,00 | 0,00 | 0,00 | 0,00 | 0,00 | 470,96 | 1713,32 | 1713,32 | 1713,32 | 2984,49 | 2984,49 | 2984,49 | 14564,37 |
| | | департамент образования и науки Приморского края | 759 | 1004 | 0220370590 | 853 | 0,00 | 0,00 | 0,00 | 0,00 | 0,00 | 1558,18 | 929,00 | 929,00 | 929,00 | 685,81 | 685,81 | 685,81 | 6402,62 |
| 2.3.2 | Обеспечение бесплатного проезда детей-сирот и детей, оставшихся без попечения родителей, обучающихся в краевых и муниципальных образовательных учреждениях за счет средств краевого бюджета | департамент образования и науки Приморского края | 759 | 0709 | 0220381320 | 321 | 0,00 | 0,00 | 0,00 | 3086,00 | 2959,52 | 1786,00 | 3086,00 | 3086,00 | 3086,00 | 3086,00 | 3086,00 | 3086,00 | 26347,52 |
| | | департамент образования и науки Приморского края | 759 | 0709 | 0242017 | 321 | 0,00 | 0,00 | 3086,00 | 0,00 | 0,00 | 0,00 | 0,00 | 0,00 | 0,00 | 0,00 | 0,00 | 0,00 | 3086,00 |
| | | департамент образования и науки Приморского края | 759 | 0709 | 4360901 | 012 | 0,00 | 0,00 | 0,00 | 0,00 | 0,00 | 0,00 | 0,00 | 0,00 | 0,00 | 0,00 | 0,00 | 0,00 | 0,00 |
| 2.3.3 | Расходы по оплате договоров на выполнение работ, оказание услуг, связанных с капитальным ремонтом нефинансовых активов, полученных в аренду или безвозмездное пользование, закрепленных за краевыми государственными учреждениями на праве оперативного управления | департамент образования и науки Приморского края | 759 | 1004 | 0220770600 | 243 | 0,00 | 0,00 | 0,00 | 0,00 | 0,00 | 6663,99 | 0,00 | 0,00 | 0,00 | 0,00 | 0,00 | 0,00 | 6663,99 |
| 2.4 | Основное мероприятие 2.4. Развитие кадрового потенциала системы образования Приморского края | департамент образования и науки Приморского края | 759 | x | x | x | 47107,56 | 47053,00 | 43903,00 | 43923,60 | 53238,85 | 65384,63 | 84321,51 | 82730,74 | 82730,74 | 83879,23 | 83879,23 | 83879,23 | 802031,31 |
| 2.4.1 | Услуги по дополнительному профессиональ-ному образованию | департамент образования и науки Приморского края | 759 | 0705 | 0220470590 | 621 | 0,00 | 0,00 | 0,00 | 43516,60 | 52498,85 | 64996,13 | 81655,37 | 82310,74 | 82310,74 | 83879,23 | 83879,23 | 83879,23 | 658926,11 |
| | | департамент образования и науки Приморского края | 759 | 0705 | 0227059 | | 0,00 | 46646,00 | 43496,00 | 0,00 | 0,00 | 0,00 | 0,00 | 0,00 | 0,00 | 0,00 | 0,00 | 0,00 | 90142,00 |
| | | департамент образования и науки Приморского края | 759 | 0705 | 4289900 | 621 | 46687,56 | 0,00 | 0,00 | 0,00 | 0,00 | 0,00 | 0,00 | 0,00 | 0,00 | 0,00 | 0,00 | 0,00 | 46687,56 |

1 ЯНВАРЯ 2020 Г.•СРЕДА•№ 1 (1735)
ПРИМОРСКАЯ ГАЗЕТА

| №п/п | Наименование подпрограммы, программы, принятой в соответствии с требованиями федерального законодательст-ва в сфере реализации государствен-ной программы, отдельного мероприятия | Ответст-венный исполнитель, соиспол-нители | Код бюджетной классификации | | | | Расходы (тыс. руб.), годы | | | | | | | | | | | | |
|---|---|---|---|---|---|---|---|---|---|---|---|---|---|---|---|---|---|---|---|
| | | | ГРБС | РзПр | ЦСР | ВР | 2013 | 2014 | 2015 | 2016 | 2017 | 2018 | 2019 | 2020 | 2021 | 2022 | 2023 | 2024 | Всего |
| 1 | 2 | 3 | 4 | 5 | 6 | 7 | 8 | 9 | 10 | 11 | 12 | 13 | 14 | 15 | 16 | 17 | 18 | 19 | 20 |
| 2.4.2 | Проведение конкурсов профессиональ-ного педагогического мастерства | департамент об-разования и науки Приморского края | 759 | 0702 | 0220423580 | 350 | 0,00 | 0,00 | 0,00 | 0,00 | 0,00 | 388,50 | 420,00 | 420,00 | 420,00 | 0,00 | 0,00 | 0,00 | 1648,50 |
| | | департамент об-разования и науки Приморского края | 759 | 0702 | 02204R0880 | 350 | 0,00 | 0,00 | 0,00 | 407,00 | 390,00 | 0,00 | 0,00 | 0,00 | 0,00 | 0,00 | 0,00 | 0,00 | 797,00 |
| | | департамент об-разования и науки Приморского края | 759 | 0702 | 0222007 | 350 | 0,00 | 407,00 | 407,00 | 0,00 | 0,00 | 0,00 | 0,00 | 0,00 | 0,00 | 0,00 | 0,00 | 0,00 | 814,00 |
| | | департамент об-разования и науки Приморского края | 759 | 0702 | 5201100 | 013 | 420,00 | 0,00 | 0,00 | 0,00 | 0,00 | 0,00 | 0,00 | 0,00 | 0,00 | 0,00 | 0,00 | 0,00 | 420,00 |
| 2.4.3 | Проведение краевого Форума молодых педагогов | департамент об-разования и науки Приморского края | 759 | 0709 | | | 0,00 | 0,00 | 0,00 | 0,00 | 350,00 | 0,00 | 0,00 | 0,00 | 0,00 | 0,00 | 0,00 | 0,00 | 350,00 |
| 2.4.4 | Реализация мероприя-тия по профориен-тации школьников «Кадры будущего для регионов» | департамент об-разования и науки Приморского края | 759 | 0709 | 0220471280 | 622 | 0,00 | 0,00 | 0,00 | 0,00 | 0,00 | 0,00 | 2246,14 | 0,00 | 0,00 | 0,00 | 0,00 | 0,00 | 2246,14 |
| 2.5 | Основное мероприятие 2.5. Организация по-лучения качественного общего образования отдельными категория-ми детей | департамент об-разования и науки Приморского края | 759 | x | x | x | 0,00 | 44452,00 | 60805,86 | 1162,70 | 7285,76 | 0,00 | 964,30 | 0,00 | 0,00 | 578,58 | 578,58 | 578,58 | 116406,36 |
| 2.5.1 | Формирование сети базовых общеобразова-тельных организаций, в которых созданы условия для инклю-зивного образования детей-инвалидов | департамент об-разования и науки Приморского края | 759 | 0702 | 02205R0270 | 244 | 0,00 | 0,00 | 0,00 | 0,00 | 0,00 | 0,00 | 0,00 | 0,00 | 0,00 | 0,00 | 0,00 | 0,00 | 0,00 |
| | | департамент об-разования и науки Приморского края | 759 | 0702 | 0222231 | 244 | 0,00 | 44452,00 | 60805,86 | 0,00 | 0,00 | 0,00 | 0,00 | 0,00 | 0,00 | 0,00 | 0,00 | 0,00 | 105257,86 |
| 2.5.2 | Создание в дошколь-ных образовательных, общеобразова-тельных организациях, организациях дополнительно-го образования (в том числе в организациях, осуществляющих образовательную дея-тельность по адапти-рованным основным общеобразова-тель-ным программам) условий для получения детьми-инвалидами качественного образо-вания: предоставление субсидий бюджетам муниципальных обра-зований Приморского края - дошкольным образовательным организациям; предо-ставление субсидий бюджетам муници-пальных образований Приморского края – организациям дополни-тельного образования; предоставление субсидий бюджетным учреждениям на иные цели – общеобразо-ва-тельным организа-циям; предоставление субсидий автономным учреждениям на иные цели - организациям дополнительного образования детей (в том числе в организа-циях, осуществляющих образовательную дея-тельность по адапти-рованным основным общеобразовательным программам) | департамент об-разования и науки Приморского края | 759 | 0701 | 02205R0270 | 521 | 0,00 | 0,00 | 0,00 | 0,00 | 0,00 | 0,00 | 385,72 | 0,00 | 0,00 | 578,58 | 578,58 | 578,58 | 2121,46 |
| | | департамент об-разования и науки Приморского края | 759 | 0702 | 02205R0270 | 612 | 0,00 | 0,00 | 0,00 | 0,00 | 0,00 | 0,00 | 385,72 | 0,00 | 0,00 | 0,00 | 0,00 | 0,00 | 385,72 |
| | | департамент об-разования и науки Приморского края | 759 | 0703 | 02205R0270 | 000 | 0,00 | 0,00 | 0,00 | 1162,70 | 7285,76 | 0,00 | 192,86 | 0,00 | 0,00 | 0,00 | 0,00 | 0,00 | 8641,32 |
| | | департамент об-разования и науки Приморского края | 759 | 0703 | 02205R0270 | 521 | 0,00 | 0,00 | 0,00 | 0,00 | 0,00 | 0,00 | 192,86 | 0,00 | 0,00 | 0,00 | 0,00 | 0,00 | 192,86 |
| | | департамент об-разования и науки Приморского края | 759 | 0703 | 02205R0270 | 612 | 0,00 | 0,00 | 0,00 | 1162,70 | 7285,76 | 0,00 | 0,00 | 0,00 | 0,00 | 0,00 | 0,00 | 0,00 | 8448,46 |
| 2.6 | Основное мероприятие 2.6. Выявление и поддержка одаренных детей и молодежи | Всего | x | x | x | x | 71450,00 | 69906,00 | 68112,15 | 67444,23 | 77719,23 | 80961,98 | 89912,09 | 25760,00 | 25760,00 | 35760,00 | 35760,00 | 35760,00 | 684305,68 |
| | | департамент об-разования и науки Приморского края | 759 | x | x | x | 51450,00 | 49906,00 | 48112,15 | 47444,23 | 57719,23 | 60961,98 | 69912,09 | 5760,00 | 5760,00 | 15760,00 | 15760,00 | 15760,00 | 444305,68 |
| | | департамент по делам молодежи Приморского края | 774 | x | x | x | 20000,00 | 20000,00 | 20000,00 | 20000,00 | 20000,00 | 20000,00 | 20000,00 | 20000,00 | 20000,00 | 20000,00 | 20000,00 | 20000,00 | 240000,00 |
| 2.6.1 | Реализация краевыми государственными учреждениями комплексных много-уровневых программ обучения, поддержки и развития одаренных детей, олимпиадного движения | департамент об-разования и науки Приморского края | 759 | 0702 | 0220620030 | 244 | 0,00 | 0,00 | 0,00 | 39346,23 | 46243,23 | 30898,98 | 0,00 | 0,00 | 0,00 | 0,00 | 0,00 | 0,00 | 116488,44 |
| | | департамент об-разования и науки Приморского края | 759 | 0702 | 0222003 | 244 | 0,00 | 49470,00 | 47676,15 | 0,00 | 0,00 | 0,00 | 0,00 | 0,00 | 0,00 | 0,00 | 0,00 | 0,00 | 97146,15 |
| | | департамент об-разования и науки Приморского края | 759 | 0702 | 4229900 | 012 | 51000,00 | 0,00 | 0,00 | 0,00 | 0,00 | 0,00 | 0,00 | 0,00 | 0,00 | 0,00 | 0,00 | 0,00 | 51000,00 |
| | | департамент об-разования и науки Приморского края | 759 | 0703 | 0220671240 | 622 | 0,00 | 0,00 | 0,00 | 0,00 | 0,00 | 0,00 | 38000,00 | 0,00 | 0,00 | 0,00 | 0,00 | 0,00 | 38000,00 |
| 2.6.2 | Стипендии Губернато-ра Приморского края для одаренных детей | департамент об-разования и науки Приморского края | 759 | 0702 | 0220622660 | 360 | 0,00 | 0,00 | 0,00 | 2880,00 | 5760,00 | 5760,00 | 5760,00 | 5760,00 | 5760,00 | 5760,00 | 5760,00 | 5760,00 | 48960,00 |
| 2.6.3 | Премии талантливой молодежи Приморско-го края | департамент об-разования и науки Приморского края | 759 | 0702 | 0220620050 | 350 | 0,00 | 0,00 | 0,00 | 436,00 | 436,00 | 0,00 | 0,00 | 0,00 | 0,00 | 0,00 | 0,00 | 0,00 | 872,00 |
| | | департамент об-разования и науки Приморского края | 759 | 0702 | 0222005 | 350 | 0,00 | 436,00 | 436,00 | 0,00 | 0,00 | 0,00 | 0,00 | 0,00 | 0,00 | 0,00 | 0,00 | 0,00 | 872,00 |
| | | департамент об-разования и науки Приморского края | 759 | 0702 | 4360400 | 012 | 450,00 | 0,00 | 0,00 | 0,00 | 0,00 | 0,00 | 0,00 | 0,00 | 0,00 | 0,00 | 0,00 | 0,00 | 450,00 |

| №п/п | Наименование подпрограммы, программы, принятой в соответствии с требованиями федерального законодательст-ва в сфере реализации государствен-ной программы, отдельного мероприятия | Ответст-венный исполнитель, соиспол-нители | Код бюджетной классификации | | | | Расходы (тыс. руб.), годы | | | | | | | | | | | | |
|---|---|---|---|---|---|---|---|---|---|---|---|---|---|---|---|---|---|---|---|
| | | | ГРБС | РзПр | ЦСР | ВР | 2013 | 2014 | 2015 | 2016 | 2017 | 2018 | 2019 | 2020 | 2021 | 2022 | 2023 | 2024 | Всего |
| 1 | 2 | 3 | 4 | 5 | 6 | 7 | 8 | 9 | 10 | 11 | 12 | 13 | 14 | 15 | 16 | 17 | 18 | 19 | 20 |
| 2.6.4 | Стипендии Губернатора Приморского края студентам государственных образовательных организаций высшего образования | департамент по делам молодежи Приморского края | 774 | 0709 | | 000 | 20000,00 | 20000,00 | 20000,00 | 0,00 | 0,00 | 0,00 | 0,00 | 0,00 | 0,00 | 0,00 | 0,00 | 0,00 | 60000,00 |
| | | департамент по делам молодежи Приморского края | 774 | 0709 | | 012 | 20000,00 | 0,00 | 0,00 | 0,00 | 0,00 | 0,00 | 0,00 | 0,00 | 0,00 | 0,00 | 0,00 | 0,00 | 20000,00 |
| | | департамент по делам молодежи Приморского края | 774 | 0709 | | 340 | 0,00 | 20000,00 | 20000,00 | 0,00 | 0,00 | 0,00 | 0,00 | 0,00 | 0,00 | 0,00 | 0,00 | 0,00 | 40000,00 |
| | | департамент по делам молодежи Приморского края | 774 | 0709 | 0220622680 | 360 | 0,00 | 0,00 | 0,00 | 20000,00 | 20000,00 | 20000,00 | 20000,00 | 20000,00 | 20000,00 | 20000,00 | 20000,00 | 20000,00 | 180000,00 |
| 2.6.5 | Мероприятия по развитию хореографического образования | департамент образования и науки Приморского края | 759 | 0704 | 0220623170 | 360 | 0,00 | 0,00 | 0,00 | 4782,00 | 5280,00 | 4480,00 | 0,00 | 0,00 | 0,00 | 0,00 | 0,00 | 0,00 | 14542,00 |
| 2.6.6 | Расходы на обеспечение проезда и сопровождения одаренных детей Приморского края для участия в сменах всероссийских детских образовательных центров | департамент образования и науки Приморского края | 759 | 0703 | 0220670810 | 622 | 0,00 | 0,00 | 0,00 | 0,00 | 0,00 | 19823,00 | 20405,00 | 0,00 | 0,00 | 0,00 | 0,00 | 0,00 | 40228,00 |
| 2.6.7 | Стипендии Губернатора Приморского края выпускникам школ, получившим 200 баллов по единому государственному экзамену и поступившим в высшие учебные заведения Приморского края | департамент образования и науки Приморского края | 759 | 0709 | 0220624000 | 360 | 0,00 | 0,00 | 0,00 | 0,00 | 0,00 | 0,00 | 5747,09 | 0,00 | 0,00 | 10000,00 | 10000,00 | 10000,00 | 35747,09 |
| 2.6.8 | Стипендии Губернатора Приморского края студентам, обучающимся в высших учебных заведениях Приморского края и имеющим детей | департамент образования и науки Приморского края | 759 | 0709 | 0220624010 | 360 | 0,00 | 0,00 | 0,00 | 0,00 | 0,00 | 0,00 | 0,00 | 0,00 | 0,00 | 0,00 | 0,00 | 0,00 | 0,00 |
| 2.7 | Основное мероприятие 2.7. Создание условий для получения качественного общего образования | департамент образования и науки Приморского края | 759 | x | x | x | 263390,20 | 375499,00 | 380914,64 | 408184,44 | 372630,74 | 439352,96 | 1400667,37 | 1433648,21 | 1330087,23 | 1164965,85 | 1164965,85 | 1164965,85 | 9899272,34 |
| 2.7.1 | Проведение мероприятий по обеспечению требований пожарной безопасности в краевых государственных образовательных учреждениях | департамент образования и науки Приморского края | 759 | | 0220770630 | | 0,00 | 0,00 | 0,00 | 13253,63 | 35000,00 | 0,00 | 0,00 | 0,00 | 0,00 | 0,00 | 0,00 | 0,00 | 48253,63 |
| | | департамент образования и науки Приморского края | 759 | 0702 | 0220770850 | 612 | 0,00 | 0,00 | 0,00 | 0,00 | 0,00 | 1030,00 | 15556,43 | 1009,60 | 1009,60 | 1009,60 | 1009,60 | 1009,60 | 21634,43 |
| | | департамент образования и науки Приморского края | 759 | 0702 | 0227063 | | 0,00 | 0,00 | 10415,64 | 0,00 | 0,00 | 0,00 | 0,00 | 0,00 | 0,00 | 0,00 | 0,00 | 0,00 | 10415,64 |
| | | департамент образования и науки Приморского края | 759 | 0704 | 0220770850 | 000 | 0,00 | 0,00 | 0,00 | 0,00 | 0,00 | 8174,40 | 65499,59 | 39240,29 | 39240,29 | 40540,29 | 40540,29 | 40540,29 | 273775,44 |
| | | департамент образования и науки Приморского края | 759 | 0704 | 0220770850 | 612 | 0,00 | 0,00 | 0,00 | 0,00 | 0,00 | 8174,40 | 19883,12 | 19240,29 | 19240,29 | 19240,29 | 19240,29 | 19240,29 | 124258,97 |
| | | департамент образования и науки Приморского края | 759 | 0704 | 0220770850 | 622 | 0,00 | 0,00 | 0,00 | 0,00 | 0,00 | 0,00 | 45616,47 | 20000,00 | 20000,00 | 21300,00 | 21300,00 | 21300,00 | 149516,47 |
| | | департамент образования и науки Приморского края | 759 | 0705 | 0220770850 | 622 | 0,00 | 0,00 | 0,00 | 0,00 | 0,00 | 0,00 | 1300,00 | 0,00 | 0,00 | 0,00 | 0,00 | 0,00 | 1300,00 |
| | | департамент образования и науки Приморского края | 759 | 1004 | 0220770850 | 244 | 0,00 | 0,00 | 0,00 | 0,00 | 0,00 | 1292,00 | 4570,40 | 8680,71 | 8680,71 | 8680,71 | 8680,71 | 8680,71 | 49265,95 |
| 2.7.2 | Переоборудова-ние кабинетов общеобразова-тельных учреждений Приморского края в соответствии с современными требованиями | департамент образования и науки Приморского края | 759 | 0702 | 0220722100 | 244 | 0,00 | 0,00 | 0,00 | 100000,00 | 0,00 | 0,00 | 0,00 | 0,00 | 0,00 | 0,00 | 0,00 | 0,00 | 100000,00 |
| | | департамент образования и науки Приморского края | 759 | 0702 | 0222210 | 244 | 0,00 | 100000,00 | 100000,00 | 0,00 | 0,00 | 0,00 | 0,00 | 0,00 | 0,00 | 0,00 | 0,00 | 0,00 | 200000,00 |
| 2.7.3 | Субвенции на осуществление отдельных государственных полномочий по обеспечению бесплатным питанием детей, обучающихся в муниципальных общеобразовательных учреждениях Приморского края | департамент образования и науки Приморского края | 759 | 0702 | 0220793050 | 530 | 0,00 | 0,00 | 0,00 | 252788,20 | 279379,00 | 284055,00 | 0,00 | 0,00 | 0,00 | 0,00 | 0,00 | 0,00 | 816222,20 |
| | | департамент образования и науки Приморского края | 759 | 0702 | 0220793150 | 530 | 0,00 | 0,00 | 0,00 | 0,00 | 0,00 | 102006,95 | 1108108,58 | 1108108,58 | 1108108,58 | 1108108,58 | 1108108,58 | 1108108,58 | 6750658,43 |
| | | департамент образования и науки Приморского края | 759 | 0702 | 0229305 | 530 | 0,00 | 270499,00 | 270499,00 | 0,00 | 0,00 | 0,00 | 0,00 | 0,00 | 0,00 | 0,00 | 0,00 | 0,00 | 540998,00 |
| | | департамент образования и науки Приморского края | 759 | 0702 | 5210202 | 009 | 263390,20 | 0,00 | 0,00 | 0,00 | 0,00 | 0,00 | 0,00 | 0,00 | 0,00 | 0,00 | 0,00 | 0,00 | 263390,20 |
| 2.7.4 | Субсидия бюджетам муниципальных образований Приморского края на приобретение школьных автобусов | департамент образования и науки Приморского края | 759 | 0702 | 0220792040 | 521 | 0,00 | 0,00 | 0,00 | 20000,00 | 26425,00 | 0,00 | 0,00 | 0,00 | 0,00 | 0,00 | 0,00 | 0,00 | 46425,00 |
| | | департамент образования и науки Приморского края | 759 | 0702 | 0222242 | 244 | 0,00 | 0,00 | 0,00 | 0,00 | 0,00 | 0,00 | 0,00 | 0,00 | 0,00 | 0,00 | 0,00 | 0,00 | 0,00 |
| 2.7.5 | Приобретение школьных автобусов краевыми государственными учреждениями | департамент образования и науки Приморского края | 759 | 0702 | 0220770610 | 612 | 0,00 | 0,00 | 0,00 | 5000,00 | 9500,00 | 8300,00 | 0,00 | 0,00 | 0,00 | 0,00 | 0,00 | 0,00 | 22800,00 |
| 2.7.6 | Создание в общеобразова-тельных организациях условий для занятий физической культурой и спортом | департамент образования и науки Приморского края | 759 | 0702 | 02207R0970 | 521 | 0,00 | 5000,00 | 0,00 | 0,00 | 3620,47 | 0,00 | 0,00 | 0,00 | 0,00 | 0,00 | 0,00 | 0,00 | 8620,47 |
| 2.7.7 | Мероприятия по развитию национально-региональной системы независимой оценки качества общего образования через реализацию пилотных региональных проектов и создание национальных механизмов оценки качества | департамент образования и науки Приморского края | 759 | x | x | x | 0,00 | 0,00 | 0,00 | 5815,00 | 0,00 | 0,00 | 0,00 | 0,00 | 0,00 | 0,00 | 0,00 | 0,00 | 5815,00 |

| №п/п | Наименование подпрограммы, программы, принятой в соответствии с требованиями федерального законодательст-ва в сфере реализации государствен-ной программы, отдельного мероприятия | Ответст-венный исполнитель, соиспол-нители | Код бюджетной классификации | | | | Расходы (тыс. руб.), годы | | | | | | | | | | | | |
|---|---|---|---|---|---|---|---|---|---|---|---|---|---|---|---|---|---|---|---|
| | | | ГРБС | РзПр | ЦСР | ВР | 2013 | 2014 | 2015 | 2016 | 2017 | 2018 | 2019 | 2020 | 2021 | 2022 | 2023 | 2024 | Всего |
| 1 | 2 | 3 | 4 | 5 | 6 | 7 | 8 | 9 | 10 | 11 | 12 | 13 | 14 | 15 | 16 | 17 | 18 | 19 | 20 |
| 2.7.7.1 | Реализация механизмов оценки и обеспечения качества образования в соответствии с государствен-ными образователь-ными стандартами | департамент образования и науки Приморского края | 759 | 0709 | 02207R5350 | 622 | 0,00 | 0,00 | 0,00 | 0,00 | 0,00 | 0,00 | 0,00 | 0,00 | 0,00 | 0,00 | 0,00 | 0,00 | 0,00 |
| 2.7.8 | Расходы по оплате договоров на выполнение работ, оказание услуг, связанных с капитальным ремонтом нефинансовых активов, полученных в аренду или безвозмездное пользование, закрепленных за краевыми государственными организациями на праве оперативного управления | департамент образования и науки Приморского края | 759 | 0702 | 0220770600 | 612 | 0,00 | 0,00 | 0,00 | 9123,70 | 11361,60 | 24970,30 | 114744,45 | 181919,91 | 88016,71 | 0,00 | 0,00 | 0,00 | 430136,67 |
| | | департамент образования и науки Приморского края | 759 | 0703 | 0220770600 | 622 | 0,00 | 0,00 | 0,00 | 0,00 | 0,00 | 0,00 | 4500,00 | 6500,00 | 20000,00 | 970,00 | 970,00 | 970,00 | 33910,00 |
| | | департамент образования и науки Приморского края | 759 | 1004 | 0220770600 | 243 | 0,00 | 0,00 | 0,00 | 0,00 | 0,00 | 0,00 | 57780,79 | 83189,12 | 60031,34 | 0,00 | 0,00 | 0,00 | 201001,25 |
| 2.7.9 | Обеспечение видеонаблюдения и иные мероприятия, направленные на защищённость объектов (территорий) краевых государственных учреждений Приморского края | департамент образования и науки Приморского края | 759 | 0702 | 0220770840 | 612 | 0,00 | 0,00 | 0,00 | 2203,91 | 7344,67 | 5343,00 | 11668,96 | 2325,63 | 2325,63 | 2828,93 | 2828,93 | 2828,93 | 39698,59 |
| | | департамент образования и науки Приморского края | 759 | 0704 | 0220770840 | 000 | 0,00 | 0,00 | 0,00 | 0,00 | 0,00 | 0,00 | 656,67 | 0,00 | 0,00 | 153,37 | 153,37 | 153,37 | 1116,78 |
| | | департамент образования и науки Приморского края | 759 | 0704 | 0220770840 | 612 | 0,00 | 0,00 | 0,00 | 0,00 | 0,00 | 0,00 | 503,30 | 0,00 | 0,00 | 0,00 | 0,00 | 0,00 | 503,30 |
| | | департамент образования и науки Приморского края | 759 | 0704 | 0220770840 | 622 | 0,00 | 0,00 | 0,00 | 0,00 | 0,00 | 0,00 | 153,37 | 0,00 | 0,00 | 153,37 | 153,37 | 153,37 | 613,48 |
| | | департамент образования и науки Приморского края | 759 | 0705 | 0220770840 | 622 | 0,00 | 0,00 | 0,00 | 0,00 | 0,00 | 0,00 | 0,00 | 0,00 | 0,00 | 0,00 | 0,00 | 0,00 | 0,00 |
| | | департамент образования и науки Приморского края | 759 | 1004 | 0220770840 | 244 | 0,00 | 0,00 | 0,00 | 0,00 | 0,00 | 4181,31 | 2674,37 | 2674,37 | 2674,37 | 2674,37 | 2674,37 | 2674,37 | 20227,53 |
| 2.7.10 | Расходы на приобретение краевыми государственными учреждениями особо ценного движимого имущества | департамент образования и науки Приморского края | 759 | 0702 | 0220770610 | 612 | 0,00 | 0,00 | 0,00 | 0,00 | 0,00 | 0,00 | 13607,13 | 0,00 | 0,00 | 0,00 | 0,00 | 0,00 | 13607,13 |
| 2.8 | Основное мероприятие 2.8. Предоставление образовательных услуг пожилым гражданам | департамент образования и науки Приморского края | 759 | x | x | x | 150,00 | 97,00 | 97,00 | 0,00 | 0,00 | 0,00 | 0,00 | 0,00 | 0,00 | 0,00 | 0,00 | 0,00 | 344,00 |
| 2.8.1 | Обучение граждан пожилого возраста навыкам работы с персональным компьютером | департамент образования и науки Приморского края | 759 | | 0222177 | 244 | 0,00 | 97,00 | 97,00 | 0,00 | 0,00 | 0,00 | 0,00 | 0,00 | 0,00 | 0,00 | 0,00 | 0,00 | 194,00 |
| | | департамент образования и науки Приморского края | 759 | 0709 | 5224731 | 244 | 150,00 | 0,00 | 0,00 | 0,00 | 0,00 | 0,00 | 0,00 | 0,00 | 0,00 | 0,00 | 0,00 | 0,00 | 150,00 |
| 2.9 | Основное мероприятие 2.9. Мероприятия по противодействию распространению наркотиков | департамент образования и науки Приморского края | 759 | | 0222072 | 244 | 0,00 | 1697,00 | 0,00 | 0,00 | 0,00 | 0,00 | 0,00 | 0,00 | 0,00 | 0,00 | 0,00 | 0,00 | 1697,00 |
| | | департамент образования и науки Приморского края | 759 | 0709 | 5222500 | | 2400,00 | 0,00 | 0,00 | 0,00 | 0,00 | 0,00 | 0,00 | 0,00 | 0,00 | 0,00 | 0,00 | 0,00 | 2400,00 |
| 2.10 | Основное мероприятие 2.10. Мероприятия по профилактике правонарушений и борьбе с преступностью | департамент образования и науки Приморского края | 759 | | | | 0,00 | 0,00 | 0,00 | 0,00 | 0,00 | 0,00 | 0,00 | 0,00 | 0,00 | 0,00 | 0,00 | 0,00 | 0,00 |
| | | департамент образования и науки Приморского края | 759 | 0709 | 0222074 | 244 | 0,00 | 194,00 | 0,00 | 0,00 | 0,00 | 0,00 | 0,00 | 0,00 | 0,00 | 0,00 | 0,00 | 0,00 | 194,00 |
| | | департамент образования и науки Приморского края | 759 | 0709 | 5225200 | | 200,00 | 0,00 | 0,00 | 0,00 | 0,00 | 0,00 | 0,00 | 0,00 | 0,00 | 0,00 | 0,00 | 0,00 | 200,00 |
| 2.11 | Основное мероприятие 2.11. Мероприятия по профилактике экстремизма и терроризма | департамент образования и науки Приморского края | 759 | 0709 | 0222073 | 244 | 0,00 | 436,00 | 0,00 | 0,00 | 0,00 | 0,00 | 0,00 | 0,00 | 0,00 | 0,00 | 0,00 | 0,00 | 436,00 |
| | | департамент образования и науки Приморского края | 759 | 0709 | 5223800 | | 650,00 | 0,00 | 0,00 | 0,00 | 0,00 | 0,00 | 0,00 | 0,00 | 0,00 | 0,00 | 0,00 | 0,00 | 650,00 |
| 2.12 | Основное мероприятие 2.12. Организация дистанционного образования детей-инвалидов | департамент образования и науки Приморского края | 759 | 0702 | 4361400 | 001 | 2326,80 | 0,00 | 0,00 | 0,00 | 0,00 | 0,00 | 0,00 | 0,00 | 0,00 | 0,00 | 0,00 | 0,00 | 2326,80 |
| 2.13 | Основное мероприятие 2.13. Разработка и реализация новых образовательных программ переподготовки и повышения квалификации кадров по направлениям: введение федерального государственного образовательного стандарта основной и старшей школы, преемственность образовательных требований и стандартов. Разработка и реализация образовательных программ, направленных на компенсацию рисков социализации детей и подростков. Формирование национальной, гражданской и этнической идентичности школьников. Использование электронных средств обучения в образовательном процессе. Поддержка и развитие детской одаренности. Профес-сиональное самоопределение и ориентация старшеклассников и молодежи. Формирование экологического сознания учащихся | департамент образования и науки Приморского края | 759 | 0702 | | | 0,00 | 0,00 | 0,00 | 0,00 | 0,00 | 0,00 | 0,00 | 0,00 | 0,00 | 0,00 | 0,00 | 0,00 | 0,00 |

| №п/п | Наименование подпрограммы, программы, принятой в соответствии с требованиями федерального законодательст-ва в сфере реализации государствен-ной программы, отдельного мероприятия | Ответст-венный исполнитель, соиспол-нители | Код бюджетной классификации | | | | Расходы (тыс. руб.), годы | | | | | | | | | | | | |
|---|---|---|---|---|---|---|---|---|---|---|---|---|---|---|---|---|---|---|---|
| | | | ГРБС | РзПр | ЦСР | ВР | 2013 | 2014 | 2015 | 2016 | 2017 | 2018 | 2019 | 2020 | 2021 | 2022 | 2023 | 2024 | Всего |
| 1 | 2 | 3 | 4 | 5 | 6 | 7 | 8 | 9 | 10 | 11 | 12 | 13 | 14 | 15 | 16 | 17 | 18 | 19 | 20 |
| 2.14 | Основное мероприятие 2.14. Федеральный проект «Современная школа» | департамент об-разования и науки Приморского края | 759 | x | x | x | 0,00 | 0,00 | 0,00 | 0,00 | 0,00 | 0,00 | 90000,00 | 0,00 | 0,00 | 0,00 | 0,00 | 0,00 | 90000,00 |
| 2.14.1 | Обновление содер-жания и методов обучения предметных областей | департамент об-разования и науки Приморского края | 759 | 0705 | 022E171210 | 622 | 0,00 | 0,00 | 0,00 | 0,00 | 0,00 | 0,00 | 90000,00 | 0,00 | 0,00 | 0,00 | 0,00 | 0,00 | 90000,00 |
| 2.15 | Основное мероприятие 2.15. Федеральный проект «Успех каждого ребенка» | департамент об-разования и науки Приморского края | 759 | x | x | x | 0,00 | 0,00 | 0,00 | 0,00 | 0,00 | 0,00 | 2273,55 | 2273,55 | 2273,55 | 2273,55 | 2273,55 | 2273,55 | 13641,30 |
| 2.15.1 | Субсидии бюджетам муниципальных обра-зований Приморского края на создание в общеобразова-тель-ных организациях, расположенных в сельской местности, условий для занятий физической культурой и спортом | департамент об-разования и науки Приморского края | 759 | 0702 | 022E250970 | 521 | 0,00 | 0,00 | 0,00 | 0,00 | 0,00 | 0,00 | 2273,55 | 2273,55 | 2273,55 | 2273,55 | 2273,55 | 2273,55 | 13641,30 |
| 2.16 | Основное мероприятие 2.16. Реализация проекта «Цифровая образовательная среда» | департамент об-разования и науки Приморского края | 759 | x | x | x | 0,00 | 0,00 | 0,00 | 0,00 | 0,00 | 0,00 | 0,00 | 0,00 | 0,00 | 0,00 | 0,00 | 0,00 | 0,00 |
| 2.16.1 | Внедрение целевой модели цифровой образовательной среды в общеобразова-тель-ных организациях и профессиональ-ных образовательных организациях в рамках федерального проекта «Цифровая образовательная среда» национального проекта «Образование» | департамент об-разования и науки Приморского края | 759 | x | x | x | 0,00 | 0,00 | 0,00 | 0,00 | 0,00 | 0,00 | 0,00 | 0,00 | 0,00 | 0,00 | 0,00 | 0,00 | 0,00 |
| 2.16.2 | Создание центров цифрового обра-зования детей в рамках федерального проекта «Цифровая образовательная среда» национального проекта «Образование» | департамент об-разования и науки Приморского края | 759 | x | x | x | 0,00 | 0,00 | 0,00 | 0,00 | 0,00 | 0,00 | 0,00 | 0,00 | 0,00 | 0,00 | 0,00 | 0,00 | 0,00 |
| 2.17 | Основное мероприятие 2.17. Федеральный проект «Поддержка семей, имеющих детей» | департамент об-разования и науки Приморского края | 759 | x | x | x | 0,00 | 0,00 | 0,00 | 0,00 | 0,00 | 0,00 | 157,86 | 0,00 | 0,00 | 0,00 | 0,00 | 0,00 | 157,86 |
| 2.17.1 | Оказание психоло-го-педагогической, методической и кон-сультативной помощи гражданам, имеющим детей, в рамках федерального проекта «Поддержка семей, имеющих детей» | департамент об-разования и науки Приморского края | 759 | 0702 | 022E371290 | 610 | 0,00 | 0,00 | 0,00 | 0,00 | 0,00 | 0,00 | 157,86 | 0,00 | 0,00 | 0,00 | 0,00 | 0,00 | 157,86 |
| 3 | Подпрограмма №3: Развитие системы дополнительного образования, отдыха, оздоровления и занято-сти детей и подростков Приморского края | Всего | x | x | x | x | 369164,84 | 392365,89 | 388475,71 | 410582,79 | 472207,06 | 490567,91 | 533295,33 | 374136,76 | 374136,76 | 406069,83 | 406069,83 | 406069,83 | 5023142,56 |
| | | департамент об-разования и науки Приморского края | 759 | x | x | x | 343114,84 | 352085,90 | 323304,24 | 356621,54 | 352516,89 | 358257,66 | 445632,88 | 314136,76 | 314136,76 | 321229,73 | 321229,73 | 321229,73 | 4123496,68 |
| | | департамент по делам молодежи Приморского края | 774 | x | x | x | 23000,00 | 36379,99 | 63071,47 | 52961,25 | 118691,50 | 131935,25 | 87662,45 | 60000,00 | 60000,00 | 84840,10 | 84840,10 | 84840,10 | 888222,21 |
| | | департамент внут-ренней политики Приморского края | 789 | x | x | x | 3050,00 | 3900,00 | 2100,00 | 1000,00 | 998,67 | 375,00 | 0,00 | 0,00 | 0,00 | 0,00 | 0,00 | 0,00 | 11423,67 |
| 3.1 | Основное мероприятие 3.1. Реализация допол-нительных общеобра-зова-тельных программ и обеспечение условий их предоставления | департамент об-разования и науки Приморского края | 759 | x | x | x | 23119,39 | 21811,00 | 20628,12 | 20340,60 | 20776,80 | 39559,00 | 51418,76 | 41669,90 | 41669,90 | 53642,87 | 53642,87 | 53642,87 | 441922,10 |
| 3.1.1 | Услуги по предоставле-нию дополнительного образования детям | департамент об-разования и науки Приморского края | 759 | x | x | x | 23119,39 | 21811,00 | 20331,00 | 20340,60 | 20776,80 | 34559,00 | 39009,90 | 41669,90 | 41669,90 | 53642,87 | 53642,87 | 53642,87 | 424216,11 |
| 3.1.1.1 | Проведение между-народного детского экологического конкурса «Дети чистой Планеты» | департамент об-разования и науки Приморского края | 759 | | | | 0,00 | 0,00 | 0,00 | 0,00 | 0,00 | 0,00 | 0,00 | 0,00 | 0,00 | 0,00 | 0,00 | 0,00 | 0,00 |
| 3.1.2 | Проведение меропри-ятий по обеспечению требованиям пожарной безопасности в государственном образовательном авто-номном учреждении дополнительного образования детей «Детско-юношеский центр Приморского края» | департамент об-разования и науки Приморского края | 759 | 0702 | 0230170630 | 622 | 0,00 | 0,00 | 0,00 | 0,00 | 0,00 | 0,00 | 0,00 | 0,00 | 0,00 | 0,00 | 0,00 | 0,00 | 0,00 |
| | | департамент об-разования и науки Приморского края | 759 | 0702 | 0237063 | 622 | 0,00 | 0,00 | 297,12 | 0,00 | 0,00 | 0,00 | 0,00 | 0,00 | 0,00 | 0,00 | 0,00 | 0,00 | 297,12 |
| 3.1.3 | Создание условий, обе-спечивающих доступ-ность дополнительных общеобразова-тельных программ естествен-но-научной и техниче-ской направленности для обучающихся, в том числе оснащение детского технопарка «Кванториум» | департамент об-разования и науки Приморского края | 759 | 0703 | 0230170910 | 622 | 0,00 | 0,00 | 0,00 | 0,00 | 0,00 | 5000,00 | 12408,86 | 0,00 | 0,00 | 0,00 | 0,00 | 0,00 | 17408,86 |
| 3.2 | Основное мероприятие 3.2. Социальная поддержка, направ-ленная на повышение доступности услуг, предоставляемых организациями отдыха и оздоровления детей | департамент об-разования и науки Приморского края | 759 | x | x | x | 186156,00 | 229189,65 | 223218,00 | 224174,00 | 244785,44 | 231030,00 | 240008,30 | 245870,00 | 245870,00 | 245870,00 | 245870,00 | 245870,00 | 2807911,39 |

| №п/п | Наименование подпрограммы, программы, принятой в соответствии с требованиями федерального законодательст-ва в сфере реализации государствен-ной программы, отдельного мероприятия | Ответст-венный исполнитель, соиспол-нители | Код бюджетной классификации | | | | Расходы (тыс. руб.), годы | | | | | | | | | | | | |
|---|---|---|---|---|---|---|---|---|---|---|---|---|---|---|---|---|---|---|---|
| | | | ГРБС | РзПр | ЦСР | ВР | 2013 | 2014 | 2015 | 2016 | 2017 | 2018 | 2019 | 2020 | 2021 | 2022 | 2023 | 2024 | Всего |
| 1 | 2 | 3 | 4 | 5 | 6 | 7 | 8 | 9 | 10 | 11 | 12 | 13 | 14 | 15 | 16 | 17 | 18 | 19 | 20 |
| 3.2.1 | Субсидии организациям и индивидуальным предпринима-телям, оказывающим услуги по организации отдыха и оздоровления детей на территории Приморского края | департамент образования и науки Приморского края | 759 | 0707 | 0230260020 | 811 | 0,00 | 0,00 | 0,00 | 38800,00 | 32087,44 | 23960,00 | 14920,00 | 38800,00 | 38800,00 | 38800,00 | 38800,00 | 38800,00 | 303767,44 |
| | | департамент образования и науки Приморского края | 759 | 0707 | 0236002 | 810 | 0,00 | 37739,00 | 37844,00 | 0,00 | 0,00 | 0,00 | 0,00 | 0,00 | 0,00 | 0,00 | 0,00 | 0,00 | 75583,00 |
| | | департамент образования и науки Приморского края | 759 | 0707 | 5225502 | 612 | 35000,00 | 0,00 | 0,00 | 0,00 | 0,00 | 0,00 | 0,00 | 0,00 | 0,00 | 0,00 | 0,00 | 0,00 | 35000,00 |
| 3.2.2 | Субвенции на организацию и обеспечение оздоровления и отдыха детей Приморского края (за исключением организации отдыха детей в каникулярное время) | департамент образования и науки Приморского края | 759 | 0707 | 0230293080 | 530 | 0,00 | 0,00 | 0,00 | 185374,00 | 212698,00 | 207070,00 | 225088,30 | 207070,00 | 207070,00 | 207070,00 | 207070,00 | 207070,00 | 1865580,30 |
| | | департамент образования и науки Приморского края | 759 | 0707 | 0239308 | 530 | 0,00 | 185374,00 | 185374,00 | 0,00 | 0,00 | 0,00 | 0,00 | 0,00 | 0,00 | 0,00 | 0,00 | 0,00 | 370748,00 |
| 3.2.3 | Компенсация родителям (законным представителям) части расходов на оплату стоимости путевки, приобретенной в организациях и (или) у индивидуальных предпринима-телей, оказывающих услуги по организации отдыха и оздоровления детей | департамент образования и науки Приморского края | 759 | 0707 | 0232009 | 321 | 0,00 | 6076,65 | 0,00 | 0,00 | 0,00 | 0,00 | 0,00 | 0,00 | 0,00 | 0,00 | 0,00 | 0,00 | 6076,65 |
| | | департамент образования и науки Приморского края | 759 | 0707 | 5225501 | 012 | 45000,00 | 0,00 | 0,00 | 0,00 | 0,00 | 0,00 | 0,00 | 0,00 | 0,00 | 0,00 | 0,00 | 0,00 | 45000,00 |
| | | департамент образования и науки Приморского края | 759 | 0707 | 5225506 | 012 | 5000,00 | 0,00 | 0,00 | 0,00 | 0,00 | 0,00 | 0,00 | 0,00 | 0,00 | 0,00 | 0,00 | 0,00 | 5000,00 |
| 3.2.4 | Субсидии бюджетам муниципальных образований на организацию отдыха детей в каникулярное время | департамент образования и науки Приморского края | 759 | 0707 | 5225507 | 010 | 101156,00 | 0,00 | 0,00 | 0,00 | 0,00 | 0,00 | 0,00 | 0,00 | 0,00 | 0,00 | 0,00 | 0,00 | 101156,00 |
| 3.3 | Основное мероприятие 3.3. Организация и обеспечение отдыха и оздоровления детей и подростков Приморского края | департамент образования и науки Приморского края | 759 | x | x | x | 17960,00 | 17377,00 | 21603,10 | 23453,65 | 23212,65 | 22202,66 | 62018,07 | 22018,07 | 22018,07 | 20078,07 | 20078,07 | 20078,07 | 292097,48 |
| 3.3.1 | Обеспечение отдыха и оздоровления отдельных категорий детей и подростков, в том числе нуждающихся в психолого-педагогическом и ином специальном сопровождении | департамент образования и науки Приморского края | 759 | 0707 | 0230370130 | 000 | 0,00 | 0,00 | 0,00 | 20155,65 | 20155,65 | 20155,66 | 20078,07 | 20078,07 | 20078,07 | 20078,07 | 20078,07 | 20078,07 | 180935,38 |
| | | департамент образования и науки Приморского края | 759 | 0707 | 0230370130 | 244 | 0,00 | 0,00 | 0,00 | 20155,65 | 20155,65 | 12950,50 | 12950,50 | 12950,50 | 12950,50 | 12950,50 | 12950,50 | 12950,50 | 130964,80 |
| | | департамент образования и науки Приморского края | 759 | 0707 | 0230370130 | 612 | 0,00 | 0,00 | 0,00 | 0,00 | 0,00 | 7205,16 | 7127,57 | 7127,57 | 7127,57 | 7127,57 | 7127,57 | 7127,57 | 49970,58 |
| | | департамент образования и науки Приморского края | 759 | 0707 | 0232010 | | 0,00 | 14259,00 | 0,00 | 0,00 | 0,00 | 0,00 | 0,00 | 0,00 | 0,00 | 0,00 | 0,00 | 0,00 | 14259,00 |
| | | департамент образования и науки Приморского края | 759 | 0707 | 0237013 | | 0,00 | 0,00 | 20155,65 | 0,00 | 0,00 | 0,00 | 0,00 | 0,00 | 0,00 | 0,00 | 0,00 | 0,00 | 20155,65 |
| | | департамент образования и науки Приморского края | 759 | 0707 | 5225503 | 012 | 12850,00 | 0,00 | 0,00 | 0,00 | 0,00 | 0,00 | 0,00 | 0,00 | 0,00 | 0,00 | 0,00 | 0,00 | 12850,00 |
| | | департамент образования и науки Приморского края | 759 | 0707 | 5225508 | 000 | 1410,00 | 0,00 | 0,00 | 0,00 | 0,00 | 0,00 | 0,00 | 0,00 | 0,00 | 0,00 | 0,00 | 0,00 | 1410,00 |
| 3.3.2 | Совершенствова-ние инновационных форм и методов организации воспитательной работы, содержательного досуга и отдыха детей и подростков: организация и проведение профильных смен (физкультурно-спортивной, туристско-краеведческой, военно-патриотической направленностей) для подростков «группы риска»; организация и проведение в детских загородных лагерях тренингов по формированию установок здорового образа жизни, профилактике наркомании; организация и проведение краевого смотра-конкурса на лучший загородный оздоровительный лагерь, на лучшую работу муниципальных органов управления образования по руководству оздоровительной кампанией детей «Каникулы»; направление организованных групп детей Приморского края, победителей региональных, всероссийских, международных конкурсов, соревнований и фестивалей и их руководителей в федеральные государственные бюджетные образовательные учреждения «Всероссийский детский центр «Орленок», «Всероссийский детский центр «Океан» (оплата проезда к месту отдыха и обратно, приобретение формы делегации) | департамент образования и науки Приморского края | 759 | 0707 | 0230320400 | 244 | 0,00 | 0,00 | 0,00 | 1067,00 | 1067,00 | 107,00 | 0,00 | 0,00 | 0,00 | 0,00 | 0,00 | 0,00 | 2241,00 |
| | | департамент образования и науки Приморского края | 759 | 0707 | 0232040 | 244 | 0,00 | 2037,00 | 856,45 | 0,00 | 0,00 | 0,00 | 0,00 | 0,00 | 0,00 | 0,00 | 0,00 | 0,00 | 2893,45 |
| | | департамент образования и науки Приморского края | 759 | 0707 | 5225512 | 012 | 2500,00 | 0,00 | 0,00 | 0,00 | 0,00 | 0,00 | 0,00 | 0,00 | 0,00 | 0,00 | 0,00 | 0,00 | 2500,00 |

| №п/п | Наименование подпрограммы, программы, принятой в соответствии с требованиями федерального законодательст-ва в сфере реализации государствен-ной программы, отдельного мероприятия | Ответст-венный исполнитель, соиспол-нители | Код бюджетной классификации | | | | Расходы (тыс. руб.), годы | | | | | | | | | | | | |
|---|---|---|---|---|---|---|---|---|---|---|---|---|---|---|---|---|---|---|---|
| | | | ГРБС | РзПр | ЦСР | ВР | 2013 | 2014 | 2015 | 2016 | 2017 | 2018 | 2019 | 2020 | 2021 | 2022 | 2023 | 2024 | Всего |
| 1 | 2 | 3 | 4 | 5 | 6 | 7 | 8 | 9 | 10 | 11 | 12 | 13 | 14 | 15 | 16 | 17 | 18 | 19 | 20 |
| 3.3.3 | Предоставление субсидий государственному образовательному автономному учреждению дополнительного образования детей «Детско-юношеский центр Приморского края» на организацию и проведение профильных смен для подростков «группы риска» и тренингов в детских загородных оздоровительных лагерях по формированию установок здорового образа жизни, профилактики наркомании | департамент образования и науки Приморского края | 759 | 0707 | 0230370430 | 622 | 0,00 | 0,00 | 0,00 | 970,00 | 970,00 | 970,00 | 970,00 | 970,00 | 970,00 | 0,00 | 0,00 | 0,00 | 5820,00 |
| 3.3.4 | Подготовка специалистов, обеспечивающих безопасность жизни и здоровья детей и подростков во время пребывания в загородных лагерях (подготовка спасателей и прохождение пожарно-технического минимума) | департамент образования и науки Приморского края | 759 | 0707 | 0230320130 | 244 | 0,00 | 0,00 | 0,00 | 291,00 | 50,00 | 0,00 | 0,00 | 0,00 | 0,00 | 0,00 | 0,00 | 0,00 | 341,00 |
| | | департамент образования и науки Приморского края | 759 | 0707 | 0232013 | 244 | 0,00 | 111,00 | 291,00 | 0,00 | 0,00 | 0,00 | 0,00 | 0,00 | 0,00 | 0,00 | 0,00 | 0,00 | 402,00 |
| 3.3.5 | Информационно-методическое обеспечение отдыха, оздоровления и занятости детей и подростков: Разработка и издание регионального сборника нормативных правовых и информационно-методических материалов по организации отдыха, оздоровления и занятости детей и подростков; Организация и проведение ярмарки детских загородных лагерей Приморского края для организаторов отдыха, жителей Приморского края, заинтересо-ван-ных учреждений и организаций; Создание фильма по итогам деятельности детских загородных лагерей Приморского края в летний оздоровительный период; Организация и проведение торжественной церемонии подведения итогов летней оздоровительной кампании Приморского края | департамент образования и науки Приморского края | 759 | 0707 | 0230320450 | 244 | 0,00 | 0,00 | 0,00 | 0,00 | 0,00 | 0,00 | 0,00 | 0,00 | 0,00 | 0,00 | 0,00 | 0,00 | 0,00 |
| | | департамент образования и науки Приморского края | 759 | 0707 | 0232045 | 244 | 0,00 | 970,00 | 300,00 | 0,00 | 0,00 | 0,00 | 0,00 | 0,00 | 0,00 | 0,00 | 0,00 | 0,00 | 1270,00 |
| | | департамент образования и науки Приморского края | 759 | 0707 | 5225513 | 012 | 1200,00 | 0,00 | 0,00 | 0,00 | 0,00 | 0,00 | 0,00 | 0,00 | 0,00 | 0,00 | 0,00 | 0,00 | 1200,00 |
| 3.3.6 | Предоставление субсидий государственному образовательному автономному учреждению дополнительного образования детей «Детско-юношеский центр Приморского края» на организацию информационно-методического отдыха, оздоровления и занятости детей и подростков Приморского края в рамках проведения летней оздоровительной кампании Приморского края | департамент образования и науки Приморского края | 759 | 0707 | 0230370440 | 622 | 0,00 | 0,00 | 0,00 | 970,00 | 970,00 | 970,00 | 970,00 | 970,00 | 970,00 | 0,00 | 0,00 | 0,00 | 5820,00 |
| 3.3.7 | Грантовая поддержка образовательных инициатив | департамент образования и науки Приморского края | 759 | 0709 | 0230371200 | 613 | 0,00 | 0,00 | 0,00 | 0,00 | 0,00 | 0,00 | 40000,00 | 0,00 | 0,00 | 0,00 | 0,00 | 0,00 | 40000,00 |
| 3.4 | Основное мероприятие 3.4. Развитие инфраструктуры загородных оздоровительных лагерей | Всего | x | x | x | x | 6500,00 | 1940,00 | 1940,00 | 1940,00 | 0,00 | 9500,00 | 1940,00 | 1940,00 | 1940,00 | 0,00 | 0,00 | 0,00 | 27640,00 |
| | | департамент образования и науки Приморского края | 759 | x | x | x | 6500,00 | 1940,00 | 1940,00 | 1940,00 | 0,00 | 9500,00 | 1940,00 | 1940,00 | 1940,00 | 0,00 | 0,00 | 0,00 | 27640,00 |
| | | департамент по делам молодежи Приморского края | 774 | x | x | x | 0,00 | 0,00 | 0,00 | 0,00 | 0,00 | 0,00 | 0,00 | 0,00 | 0,00 | 0,00 | 0,00 | 0,00 | 0,00 |
| 3.4.1 | Предоставление субсидий государственному образовательному автономному учреждению дополнительного образования детей «Детско-юношеский центр Приморского края» на ремонт и оснащение спортивно-туристской базы «Волна» | департамент образования и науки Приморского края | 759 | 0707 | 0230470140 | 622 | 0,00 | 1940,00 | 0,00 | 0,00 | 0,00 | 9500,00 | 0,00 | 0,00 | 0,00 | 0,00 | 0,00 | 0,00 | 11440,00 |
| | | департамент образования и науки Приморского края | 759 | 0707 | 0237014 | 622 | 0,00 | 0,00 | 0,00 | 0,00 | 0,00 | 0,00 | 0,00 | 0,00 | 0,00 | 0,00 | 0,00 | 0,00 | 0,00 |
| | | департамент образования и науки Приморского края | 759 | 0707 | 5225509 | 622 | 6500,00 | 0,00 | 0,00 | 0,00 | 0,00 | 0,00 | 0,00 | 0,00 | 0,00 | 0,00 | 0,00 | 0,00 | 6500,00 |
| | | департамент по делам молодежи Приморского края | 774 | 0707 | 0230470140 | 622 | 0,00 | 0,00 | 0,00 | 0,00 | 0,00 | 0,00 | 0,00 | 0,00 | 0,00 | 0,00 | 0,00 | 0,00 | 0,00 |
| 3.4.2 | Предоставление субсидий краевому государственному специальному учебно-воспитательному бюджетному учреждению для детей и подростков с девиантным поведением «Приморская специальная образовательная школа закрытого типа имени Т.М. Тихого» на ремонт и оснащение спортивно-трудового лагеря «Сокол» | департамент образования и науки Приморского края | 759 | 0707 | 0230470140 | 612 | 0,00 | 0,00 | 0,00 | 0,00 | 0,00 | 0,00 | 0,00 | 0,00 | 0,00 | 0,00 | 0,00 | 0,00 | 0,00 |
| | | департамент образования и науки Приморского края | 759 | 0707 | 0237014 | 610 | 0,00 | 0,00 | 1940,00 | 0,00 | 0,00 | 0,00 | 0,00 | 0,00 | 0,00 | 0,00 | 0,00 | 0,00 | 1940,00 |

| №п/п | Наименование подпрограммы, программы, принятой в соответствии с требованиями федерального законодательст-ва в сфере реализации государствен-ной программы, отдельного мероприятия | Ответст-венный исполнитель, соиспол-нители | Код бюджетной классификации | | | | Расходы (тыс. руб.), годы | | | | | | | | | | | | |
|---|---|---|---|---|---|---|---|---|---|---|---|---|---|---|---|---|---|---|---|
| | | | ГРБС | РзПр | ЦСР | ВР | 2013 | 2014 | 2015 | 2016 | 2017 | 2018 | 2019 | 2020 | 2021 | 2022 | 2023 | 2024 | Всего |
| 1 | 2 | 3 | 4 | 5 | 6 | 7 | 8 | 9 | 10 | 11 | 12 | 13 | 14 | 15 | 16 | 17 | 18 | 19 | 20 |
| 3.4.3 | Предоставление субсидий на ремонт и оснащение загородных оздоровительных лагерей, созданных на базе краевых государствен-ных учреждений | департамент об-разования и науки Приморского края | 759 | 0707 | 0230470140 | 612 | 0,00 | 0,00 | 0,00 | 1940,00 | 0,00 | 0,00 | 1940,00 | 1940,00 | 1940,00 | 0,00 | 0,00 | 0,00 | 7760,00 |
| 3.5 | Основное мероприятие 3.5. Организация до-призывной подготовки учащейся молодежи Приморского края к службе в Вооруженных Силах Российской Федерации | Всего | x | x | x | x | 11280,00 | 10768,00 | 2100,00 | 2000,00 | 1998,67 | 1375,00 | 1000,00 | 1000,00 | 1000,00 | 0,00 | 0,00 | 0,00 | 32521,67 |
| | | департамент об-разования и науки Приморского края | 759 | x | x | x | 8230,00 | 6868,00 | 0,00 | 1000,00 | 1000,00 | 1000,00 | 1000,00 | 1000,00 | 1000,00 | 0,00 | 0,00 | 0,00 | 21098,00 |
| | | департамент внут-ренней политики Приморского края | 789 | x | x | x | 3050,00 | 3900,00 | 2100,00 | 1000,00 | 998,67 | 375,00 | 0,00 | 0,00 | 0,00 | 0,00 | 0,00 | 0,00 | 11423,67 |
| 3.5.1 | Организация и прове-дение мероприятий, направленных на формирование системы патриотического воспитания | департамент внут-ренней политики Приморского края | 789 | 0709 | 0230520140 | 244 | 0,00 | 0,00 | 0,00 | 1000,00 | 998,67 | 375,00 | 0,00 | 0,00 | 0,00 | 0,00 | 0,00 | 0,00 | 2373,67 |
| | | департамент внут-ренней политики Приморского края | 789 | 0709 | 0232014 | 244 | 0,00 | 3900,00 | 2100,00 | 0,00 | 0,00 | 0,00 | 0,00 | 0,00 | 0,00 | 0,00 | 0,00 | 0,00 | 6000,00 |
| | | департамент внут-ренней политики Приморского края | 789 | 0709 | 5225000 | 013 | 3050,00 | 0,00 | 0,00 | 0,00 | 0,00 | 0,00 | 0,00 | 0,00 | 0,00 | 0,00 | 0,00 | 0,00 | 3050,00 |
| 3.5.2 | Предоставление субсидии краевому государственному образовательному автономному учрежде-нию дополнительного образования детей «Детско-юношеский центр Приморского края» на организацию профильных лагерей старшеклассников военно-патриотиче-ской и оборонной направленности в рам-ках оздоровительной кампании Приморского края, в том числе для детей «группы риска» | департамент об-разования и науки Приморского края | 759 | 0702 | 0230570240 | 622 | 0,00 | 0,00 | 0,00 | 0,00 | 0,00 | 0,00 | 0,00 | 0,00 | 0,00 | 0,00 | 0,00 | 0,00 | 0,00 |
| | | департамент об-разования и науки Приморского края | 759 | 0702 | 0232014 | 622 | 0,00 | 1940,00 | 0,00 | 0,00 | 0,00 | 0,00 | 0,00 | 0,00 | 0,00 | 0,00 | 0,00 | 0,00 | 1940,00 |
| | | департамент об-разования и науки Приморского края | 759 | 0702 | 0237024 | 622 | 0,00 | 0,00 | 0,00 | 0,00 | 0,00 | 0,00 | 0,00 | 0,00 | 0,00 | 0,00 | 0,00 | 0,00 | 0,00 |
| | | департамент об-разования и науки Приморского края | 759 | 0702 | 5225000 | 622 | 2000,00 | 0,00 | 0,00 | 0,00 | 0,00 | 0,00 | 0,00 | 0,00 | 0,00 | 0,00 | 0,00 | 0,00 | 2000,00 |
| 3.5.3 | Проведение конкурсов, учебных сборов, семи-наров, круглых столов, научно-практических конференций | департамент об-разования и науки Приморского края | 759 | x | x | x | 6230,00 | 4928,00 | 0,00 | 1000,00 | 1000,00 | 1000,00 | 1000,00 | 1000,00 | 1000,00 | 0,00 | 0,00 | 0,00 | 17158,00 |
| 3.5.3.1 | Проведение конкурсов, учебных сборов, семи-наров, круглых столов, научно-практических конференций, спортив-ных игр, социально-па-триотических акций в сфере военно-патрио-тического воспитания и допризывной подготовки детей и молодежи Приморско-го края посредством предоставления субси-дии государственному образовательному автономному учрежде-нию дополнительного образования детей «Детско-юношеский центр Приморского края» | департамент об-разования и науки Приморского края | 759 | 0702 | 0230570240 | 622 | 0,00 | 0,00 | 0,00 | 300,00 | 0,00 | 0,00 | 0,00 | 0,00 | 0,00 | 0,00 | 0,00 | 0,00 | 300,00 |
| | | департамент об-разования и науки Приморского края | 759 | 0702 | 0232014 | 622 | 0,00 | 854,00 | 0,00 | 0,00 | 0,00 | 0,00 | 0,00 | 0,00 | 0,00 | 0,00 | 0,00 | 0,00 | 854,00 |
| | | департамент об-разования и науки Приморского края | 759 | 0702 | 0237024 | 622 | 0,00 | 0,00 | 0,00 | 0,00 | 0,00 | 0,00 | 0,00 | 0,00 | 0,00 | 0,00 | 0,00 | 0,00 | 0,00 |
| | | департамент об-разования и науки Приморского края | 759 | 0702 | 5225000 | 622 | 2030,00 | 0,00 | 0,00 | 0,00 | 0,00 | 0,00 | 0,00 | 0,00 | 0,00 | 0,00 | 0,00 | 0,00 | 2030,00 |
| 3.5.3.2 | Организация проведе-ния ежегодных кратко-срочных пятидневных учебных сборов на базе воинских частей и учебных пунктов во-енных комиссариатов с обучающимися кра-евых государственных профессиональ-ных образовательных учреждений посред-ством предоставления субсидии краевым государственным бюд-жетным и автономным профессиональ-ным образовательным учреждениям | департамент об-разования и науки Приморского края | 759 | 0703 | 5225000 | 622 | 1000,00 | 0,00 | 0,00 | 0,00 | 0,00 | 0,00 | 0,00 | 0,00 | 0,00 | 0,00 | 0,00 | 0,00 | 1000,00 |
| | | департамент об-разования и науки Приморского края | 759 | 0704 | 0230570240 | 000 | 0,00 | 0,00 | 0,00 | 700,00 | 1000,00 | 1000,00 | 1000,00 | 1000,00 | 1000,00 | 0,00 | 0,00 | 0,00 | 5700,00 |
| | | департамент об-разования и науки Приморского края | 759 | 0704 | 0230570240 | 612 | 0,00 | 0,00 | 0,00 | 700,00 | 1000,00 | 530,00 | 530,00 | 530,00 | 530,00 | 0,00 | 0,00 | 0,00 | 3820,00 |
| | | департамент об-разования и науки Приморского края | 759 | 0704 | 0230570240 | 622 | 0,00 | 0,00 | 0,00 | 0,00 | 0,00 | 470,00 | 470,00 | 470,00 | 470,00 | 0,00 | 0,00 | 0,00 | 1880,00 |
| | | департамент об-разования и науки Приморского края | 759 | 0704 | 0232014 | | 0,00 | 970,00 | 0,00 | 0,00 | 0,00 | 0,00 | 0,00 | 0,00 | 0,00 | 0,00 | 0,00 | 0,00 | 970,00 |
| 3.5.3.3 | Организация и проведение краевого семинара-совещания для организаторов поисковой работы и руководителей музеев образовательных учреждений по теме «Организация поиско-вой и музейной работы в образовательных учреждениях» посред-ством предоставления субсидии государствен-ному образовательному автономному учрежде-нию дополнительного профессиональ-ного образования «Примор-ский краевой институт развития образования» | департамент об-разования и науки Приморского края | 759 | 0705 | 0230570240 | 622 | 0,00 | 0,00 | 0,00 | 0,00 | 0,00 | 0,00 | 0,00 | 0,00 | 0,00 | 0,00 | 0,00 | 0,00 | 0,00 |
| | | департамент об-разования и науки Приморского края | 759 | 0705 | 0232014 | 622 | 0,00 | 194,00 | 0,00 | 0,00 | 0,00 | 0,00 | 0,00 | 0,00 | 0,00 | 0,00 | 0,00 | 0,00 | 194,00 |
| | | департамент об-разования и науки Приморского края | 759 | 0705 | 0237024 | 622 | 0,00 | 0,00 | 0,00 | 0,00 | 0,00 | 0,00 | 0,00 | 0,00 | 0,00 | 0,00 | 0,00 | 0,00 | 0,00 |
| | | департамент об-разования и науки Приморского края | 759 | 0705 | 5225000 | 622 | 200,00 | 0,00 | 0,00 | 0,00 | 0,00 | 0,00 | 0,00 | 0,00 | 0,00 | 0,00 | 0,00 | 0,00 | 200,00 |
| 3.5.3.4 | Предоставление субси-дии на приобретение комплектов-классов, оборудования для практических занятий по начальной военной подготовке краевым государственным бюджетным профессио-наль-ным образова-тельным учреждениям; краевым государствен-ным автономным профессиональ-ным образовательным учреждениям | департамент об-разования и науки Приморского края | 759 | 0703 | 5225000 | 622 | 3000,00 | 0,00 | 0,00 | 0,00 | 0,00 | 0,00 | 0,00 | 0,00 | 0,00 | 0,00 | 0,00 | 0,00 | 3000,00 |
| | | департамент об-разования и науки Приморского края | 759 | 0704 | 0230570240 | | 0,00 | 0,00 | 0,00 | 0,00 | 0,00 | 0,00 | 0,00 | 0,00 | 0,00 | 0,00 | 0,00 | 0,00 | 0,00 |
| | | департамент об-разования и науки Приморского края | 759 | 0704 | 0232014 | | 0,00 | 2910,00 | 0,00 | 0,00 | 0,00 | 0,00 | 0,00 | 0,00 | 0,00 | 0,00 | 0,00 | 0,00 | 2910,00 |
| | | департамент об-разования и науки Приморского края | 759 | 0704 | 0237024 | | 0,00 | 0,00 | 0,00 | 0,00 | 0,00 | 0,00 | 0,00 | 0,00 | 0,00 | 0,00 | 0,00 | 0,00 | 0,00 |

| №п/п | Наименование подпрограммы, программы, принятой в соответствии с требованиями федерального законодательст-ва в сфере реализации государствен-ной программы, отдельного мероприятия | Ответст-венный исполнитель, соиспол-нители | Код бюджетной классификации | | | | Расходы (тыс. руб.), годы | | | | | | | | | | | | |
|---|---|---|---|---|---|---|---|---|---|---|---|---|---|---|---|---|---|---|---|
| | | | ГРБС | РзПр | ЦСР | ВР | 2013 | 2014 | 2015 | 2016 | 2017 | 2018 | 2019 | 2020 | 2021 | 2022 | 2023 | 2024 | Всего |
| 1 | 2 | 3 | 4 | 5 | 6 | 7 | 8 | 9 | 10 | 11 | 12 | 13 | 14 | 15 | 16 | 17 | 18 | 19 | 20 |
| 3.6 | Основное мероприятие 3.6. Реализация мероприятий, направленных на привлечение детей и молодежи к участию в городских и краевых массовых мероприятиях и повышение качества жизни детей | Всего | x | x | x | x | 108529,45 | 76604,24 | 56316,97 | 138674,54 | 181433,50 | 186901,25 | 150448,66 | 61638,79 | 61638,79 | 86478,89 | 86478,89 | 86478,89 | 1281622,86 |
| | | департамент образования и науки Приморского края | 759 | x | x | x | 85529,45 | 50102,25 | 55915,02 | 85713,29 | 62742,00 | 54966,00 | 62786,21 | 1638,79 | 1638,79 | 1638,79 | 1638,79 | 1638,79 | 465948,17 |
| | | департамент по делам молодежи Приморского края | 774 | x | x | x | 23000,00 | 26501,99 | 401,95 | 52961,25 | 118691,50 | 131935,25 | 87662,45 | 60000,00 | 60000,00 | 84840,10 | 84840,10 | 84840,10 | 815674,69 |
| 3.6.1 | Проведение мероприятий для детей и молодежи | департамент образования и науки Приморского края | 759 | 0707 | 0230620150 | 244 | 0,00 | 0,00 | 0,00 | 2399,00 | 12742,00 | 4302,00 | 3139,01 | 1638,79 | 1638,79 | 1638,79 | 1638,79 | 1638,79 | 30775,96 |
| | | департамент образования и науки Приморского края | 759 | 0707 | 0232015 | | 0,00 | 2253,00 | 3084,16 | 0,00 | 0,00 | 0,00 | 0,00 | 0,00 | 0,00 | 0,00 | 0,00 | 0,00 | 5337,16 |
| | | департамент образования и науки Приморского края | 759 | 0707 | 4310100 | 012 | 46560,00 | 0,00 | 0,00 | 0,00 | 0,00 | 0,00 | 0,00 | 0,00 | 0,00 | 0,00 | 0,00 | 0,00 | 46560,00 |
| | | департамент по делам молодежи Приморского края | 774 | 0707 | 0230620150 | 244 | 0,00 | 26501,99 | 401,95 | 20000,00 | 47500,00 | 31935,25 | 28163,63 | 30000,00 | 30000,00 | 50000,00 | 50000,00 | 50000,00 | 364502,82 |
| | | департамент по делам молодежи Приморского края | 774 | 0707 | 4310100 | 012 | 23000,00 | 0,00 | 0,00 | 0,00 | 0,00 | 0,00 | 0,00 | 0,00 | 0,00 | 0,00 | 0,00 | 0,00 | 23000,00 |
| 3.6.2 | Приобретение новогодних подарков детям Приморского края | департамент образования и науки Приморского края | 759 | 0707 | 0230620160 | 244 | 0,00 | 0,00 | 0,00 | 78314,29 | 50000,00 | 48664,00 | 0,00 | 0,00 | 0,00 | 0,00 | 0,00 | 0,00 | 176978,29 |
| | | департамент образования и науки Приморского края | 759 | 0707 | 0232016 | 244 | 0,00 | 47849,25 | 47830,86 | 0,00 | 0,00 | 0,00 | 0,00 | 0,00 | 0,00 | 0,00 | 0,00 | 0,00 | 95680,11 |
| | | департамент образования и науки Приморского края | 759 | 0709 | 4360905 | 012 | 38969,45 | 0,00 | 0,00 | 0,00 | 0,00 | 0,00 | 0,00 | 0,00 | 0,00 | 0,00 | 0,00 | 0,00 | 38969,45 |
| 3.6.3 | Организация и проведение Летнего Кубка КВН на территории Приморского края | департамент по делам молодежи Приморского края | 774 | 0707 | 0230660920 | 630 | 0,00 | 0,00 | 0,00 | 32961,25 | 0,00 | 0,00 | 0,00 | 0,00 | 0,00 | 0,00 | 0,00 | 0,00 | 32961,25 |
| 3.6.4 | Мероприятия по организации учебно-познавательных туров по историческим местам Российской Федерации для детей и подростков Приморского края в период каникул | департамент образования и науки Приморского края | 759 | 0702 | 0230670390 | 622 | 0,00 | 0,00 | 5000,00 | 5000,00 | 0,00 | 2000,00 | 3000,00 | 0,00 | 0,00 | 0,00 | 0,00 | 0,00 | 15000,00 |
| 3.6.5 | Субсидии из краевого бюджета некоммерческим организациям на обеспечение участия молодежи Приморского края в XIX Всемирном фестивале молодежи и студентов в 2017 году | департамент по делам молодежи Приморского края | 774 | 0707 | 0230661060 | 634 | 0,00 | 0,00 | 0,00 | 0,00 | 39191,50 | 0,00 | 0,00 | 0,00 | 0,00 | 0,00 | 0,00 | 0,00 | 39191,50 |
| 3.6.6 | Субсидия на обеспечение уставной деятельности автономной некоммерческой организации «Центр содействия развитию молодежи Приморского края» | департамент по делам молодежи Приморского края | 774 | 0707 | 0230661110 | 633 | 0,00 | 0,00 | 0,00 | 0,00 | 20000,00 | 100000,00 | 59498,82 | 30000,00 | 30000,00 | 34840,10 | 34840,10 | 34840,10 | 344019,12 |
| 3.6.7 | Субсидии из краевого бюджета некоммерческим организациям на организацию и проведение Всероссийского конкурса таланта и грации «Краса студенчества России» на территории Приморского края | департамент по делам молодежи Приморского края | 774 | 0707 | 0230661120 | 634 | 0,00 | 0,00 | 0,00 | 0,00 | 12000,00 | 0,00 | 0,00 | 0,00 | 0,00 | 0,00 | 0,00 | 0,00 | 12000,00 |
| 3.6.8 | Субсидии из краевого бюджета некоммерческим организациям на организацию и проведение молодежных Дельфийских игр в 2018 году | департамент по делам молодежи Приморского края | 774 | 0707 | 0230661070 | 634 | 0,00 | 0,00 | 0,00 | 0,00 | 0,00 | 0,00 | 0,00 | 0,00 | 0,00 | 0,00 | 0,00 | 0,00 | 0,00 |
| 3.6.9 | Реализация мероприятия «Театральный урок» | департамент образования и науки Приморского края | 759 | 0702 | 0230671220 | 622 | 0,00 | 0,00 | 0,00 | 0,00 | 0,00 | 0,00 | 5821,20 | 0,00 | 0,00 | 0,00 | 0,00 | 0,00 | 5821,20 |
| 3.6.10 | Организация и проведение детских новогодних утренников в Приморском крае | департамент образования и науки Приморского края | 759 | 0707 | 0230671290 | 620 | 0,00 | 0,00 | 0,00 | 0,00 | 0,00 | 0,00 | 50826,00 | 0,00 | 0,00 | 0,00 | 0,00 | 0,00 | 50826,00 |
| 3.7 | Основное мероприятие 3.7. Обеспечение участия делегации волонтеров Приморского края в подготовке и проведении XXII Олимпийских зимних игр и XI Паралимпийских зимних игр 2014 года в городе Сочи | департамент по делам молодежи Приморского края | 774 | 0707 | 0232187 | 630 | 0,00 | 9878,00 | 0,00 | 0,00 | 0,00 | 0,00 | 0,00 | 0,00 | 0,00 | 0,00 | 0,00 | 0,00 | 9878,00 |
| 3.8 | Основное мероприятие 3.8. Организация и проведение XXIII Всероссийского фестиваля студенческого творчества «Российская студенческая весна» | департамент по делам молодежи Приморского края | 774 | 0707 | 0236074 | 630 | 0,00 | 0,00 | 62669,52 | 0,00 | 0,00 | 0,00 | 0,00 | 0,00 | 0,00 | 0,00 | 0,00 | 0,00 | 62669,52 |
| 3.9 | Основное мероприятие 3.9. Мероприятия по организации и направлению экскурсионных групп детей в период зимних школьных каникул в г. г. Москву, Санкт-Петербург | департамент образования и науки Приморского края | 759 | 0702 | 0237038 | 622 | 0,00 | 6775,00 | 0,00 | 0,00 | 0,00 | 0,00 | 0,00 | 0,00 | 0,00 | 0,00 | 0,00 | 0,00 | 6775,00 |
| 3.10 | Основное мероприятие 3.10. Подготовка квалифицирован-ных кадров, владеющих современными педагогическими и оздоровительными технологиями, а также технологиями организации досуга детей и подростков | департамент образования и науки Приморского края | 759 | 0707 | 5225510 | 012 | 650,00 | 0,00 | 0,00 | 0,00 | 0,00 | 0,00 | 0,00 | 0,00 | 0,00 | 0,00 | 0,00 | 0,00 | 650,00 |

| №п/п | Наименование подпрограммы, программы, принятой в соответствии с требованиями федерального законодательст-ва в сфере реализации государствен-ной программы, отдельного мероприятия | Ответст-венный исполнитель, соиспол-нители | Код бюджетной классификации | | | | Расходы (тыс. руб.), годы | | | | | | | | | | | | |
|---|---|---|---|---|---|---|---|---|---|---|---|---|---|---|---|---|---|---|---|
| | | | ГРБС | РзПр | ЦСР | ВР | 2013 | 2014 | 2015 | 2016 | 2017 | 2018 | 2019 | 2020 | 2021 | 2022 | 2023 | 2024 | Всего |
| 1 | 2 | 3 | 4 | 5 | 6 | 7 | 8 | 9 | 10 | 11 | 12 | 13 | 14 | 15 | 16 | 17 | 18 | 19 | 20 |
| 3.11 | Основное мероприятие 3.11. Реконструкция детского оздоровительного лагеря «Ромашка» краевого государственного общеобразовательного бюджетного учреждения «Специальная (коррекционная) школа-интернат для детей-сирот и детей, оставшихся без попечения родителей, с ограниченными возможностями здоровья г. Находки» | департамент образования и науки Приморского края | 759 | 0707 | 0230441090 | 414 | 0,00 | 0,00 | 0,00 | 0,00 | 0,00 | 0,00 | 0,00 | 0,00 | 0,00 | 0,00 | 0,00 | 0,00 | 0,00 |
| | | департамент образования и науки Приморского края | 759 | 0707 | 0234109 | 414 | 0,00 | 18023,00 | 0,00 | 0,00 | 0,00 | 0,00 | 0,00 | 0,00 | 0,00 | 0,00 | 0,00 | 0,00 | 18023,00 |
| 3.12 | Основное мероприятие 3.12. Ремонт и оснащение загородного оздоровительного лагеря «Океан» краевого государственного образовательного казенного учреждения для детей-сирот и детей, оставшихся без попечения родителей, «Школа-интернат для детей-сирот и детей, оставшихся без попечения родителей, п. Кавалерово» | департамент образования и науки Приморского края | 759 | 0707 | 5225509 | 001 | 10000,00 | 0,00 | 0,00 | 0,00 | 0,00 | 0,00 | 0,00 | 0,00 | 0,00 | 0,00 | 0,00 | 0,00 | 10000,00 |
| 3.13 | Основное мероприятие 3.13. Ремонт и оснащение базы отдыха «Чайка» краевого государственного казенного специального (коррекционного) образовательного учреждения для обучающихся, воспитанников с ограниченными возможностями здоровья «Раздольненская специальная (коррекционная) общеобразовательная школа-интернат» | департамент образования и науки Приморского края | 759 | 0707 | 5225509 | 001 | 3500,00 | 0,00 | 0,00 | 0,00 | 0,00 | 0,00 | 0,00 | 0,00 | 0,00 | 0,00 | 0,00 | 0,00 | 3500,00 |
| 3.14 | Основное мероприятие 3.14. Проведение проектно-изыскательских работ по объекту детского оздоровительного лагеря «Ромашка» краевого государственного общеобразовательного бюджетного учреждения «Специальная (коррекционная) школа-интернат для детей-сирот и детей, оставшихся без попечения родителей, с ограниченными возможностями здоровья г. Находки» | департамент образования и науки Приморского края | 759 | 0707 | 5225509 | 001 | 1420,00 | 0,00 | 0,00 | 0,00 | 0,00 | 0,00 | 0,00 | 0,00 | 0,00 | 0,00 | 0,00 | 0,00 | 1420,00 |
| 3.15 | Основное мероприятие 3.15. Информационное обеспечение в области допризывной подготовки молодежи | департамент образования и науки Приморского края | 759 | 0709 | 5225000 | 000 | 50,00 | 0,00 | 0,00 | 0,00 | 0,00 | 0,00 | 0,00 | 0,00 | 0,00 | 0,00 | 0,00 | 0,00 | 50,00 |
| 3.16 | Основное мероприятие 3.16. Федеральный проект «Социальная активность» | департамент образования и науки Приморского края | 759 | x | x | x | 0,00 | 0,00 | 0,00 | 0,00 | 0,00 | 0,00 | 0,00 | 0,00 | 0,00 | 0,00 | 0,00 | 0,00 | 0,00 |
| | | департамент по делам молодежи Приморского края | 774 | x | x | x | 0,00 | 0,00 | 0,00 | 0,00 | 0,00 | 0,00 | 0,00 | 0,00 | 0,00 | 0,00 | 0,00 | 0,00 | 0,00 |
| 3.16.1 | Субсидия из краевого бюджета Приморскому региональному отделению молодежной общероссийской общественной организации «Российские студенческие отряды» | департамент по делам молодежи Приморского края | 774 | 0707 | 026E861760 | 633 | 0,00 | 0,00 | 0,00 | 0,00 | 0,00 | 0,00 | 0,00 | 0,00 | 0,00 | 0,00 | 0,00 | 0,00 | 0,00 |
| 3.16.2 | Субсидия из краевого бюджета краевой молодежной общественной организации «Приморский клуб веселых и находчивых» | департамент по делам молодежи Приморского края | 774 | 0707 | 026E861770 | 633 | 0,00 | 0,00 | 0,00 | 0,00 | 0,00 | 0,00 | 0,00 | 0,00 | 0,00 | 0,00 | 0,00 | 0,00 | 0,00 |
| 3.17 | Основное мероприятие 3.17. Федеральный проект «Успех каждого ребенка» | департамент образования и науки Приморского края | 759 | x | x | x | 0,00 | 0,00 | 0,00 | 0,00 | 0,00 | 0,00 | 26461,54 | 0,00 | 0,00 | 0,00 | 0,00 | 0,00 | 26461,54 |
| 3.17.1 | Закупка оборудования для создания детских технопарков «Кванториум» | департамент образования и науки Приморского края | 759 | 0703 | 023E251730 | 622 | 0,00 | 0,00 | 0,00 | 0,00 | 0,00 | 0,00 | 1460,96 | 0,00 | 0,00 | 0,00 | 0,00 | 0,00 | 1460,96 |
| 3.17.2 | Субсидии бюджетам муниципальных образований Приморского края на создание детских технопарков «Кванториум» за счет средств краевого бюджета | департамент образования и науки Приморского края | 759 | 0703 | 023E292690 | 000 | 0,00 | 0,00 | 0,00 | 0,00 | 0,00 | 0,00 | 25000,58 | 0,00 | 0,00 | 0,00 | 0,00 | 0,00 | 25000,58 |
| | | департамент образования и науки Приморского края | 759 | 0703 | 023E292690 | 521 | 0,00 | 0,00 | 0,00 | 0,00 | 0,00 | 0,00 | 20000,58 | 0,00 | 0,00 | 0,00 | 0,00 | 0,00 | 20000,58 |
| | | департамент образования и науки Приморского края | 759 | 0703 | 023E292690 | 522 | 0,00 | 0,00 | 0,00 | 0,00 | 0,00 | 0,00 | 5000,00 | 0,00 | 0,00 | 0,00 | 0,00 | 0,00 | 5000,00 |
| 3.17.3 | Субсидии бюджетам муниципальных образований Приморского края на создание детских технопарков «Кванториум» согласно плану социального развития центров экономического роста Приморского края за счет средств федерального бюджета | департамент образования и науки Приморского края | 759 | | | | 0,00 | 0,00 | 0,00 | 0,00 | 0,00 | 0,00 | 0,00 | 0,00 | 0,00 | 0,00 | 0,00 | 0,00 | 0,00 |

| №п/п | Наименование подпрограммы, программы, принятой в соответствии с требованиями федерального законодательст-ва в сфере реализации государствен-ной программы, отдельного мероприятия | Ответст-венный исполнитель, соиспол-нители | Код бюджетной классификации | | | | Расходы (тыс. руб.), годы | | | | | | | | | | | | |
|---|---|---|---|---|---|---|---|---|---|---|---|---|---|---|---|---|---|---|---|
| | | | ГРБС | РзПр | ЦСР | ВР | 2013 | 2014 | 2015 | 2016 | 2017 | 2018 | 2019 | 2020 | 2021 | 2022 | 2023 | 2024 | Всего |
| 1 | 2 | 3 | 4 | 5 | 6 | 7 | 8 | 9 | 10 | 11 | 12 | 13 | 14 | 15 | 16 | 17 | 18 | 19 | 20 |
| 3.17.4 | Создание мобильных технопарков «Кванториум» в рамках федерального проекта «Успех каждого ребёнка» национального проекта «Образование» | департамент образования и науки Приморского края | 759 | | | | 0,00 | 0,00 | 0,00 | 0,00 | 0,00 | 0,00 | 0,00 | 0,00 | 0,00 | 0,00 | 0,00 | 0,00 | 0,00 |
| 3.17.5 | Создание новых мест дополнительного образования детей в рамках федерального проекта «Успех каждого ребёнка» национального проекта «Образование» | департамент образования и науки Приморского края | 759 | | | | 0,00 | 0,00 | 0,00 | 0,00 | 0,00 | 0,00 | 0,00 | 0,00 | 0,00 | 0,00 | 0,00 | 0,00 | 0,00 |
| 3.17.6 | Создание центров выявления и поддержки одаренных детей в рамках федерального проекта «Успех каждого ребенка» национального проекта «Образование» | департамент образования и науки Приморского края | 759 | | | | 0,00 | 0,00 | 0,00 | 0,00 | 0,00 | 0,00 | 0,00 | 0,00 | 0,00 | 0,00 | 0,00 | 0,00 | 0,00 |
| 3.17.7 | Формирование современных управленческих и организационно-экономических механизмов в системе дополнительного образования детей в рамках федерального проекта «Успех каждого ребёнка» национального проекта «Образование» | департамент образования и науки Приморского края | 759 | | | | 0,00 | 0,00 | 0,00 | 0,00 | 0,00 | 0,00 | 0,00 | 0,00 | 0,00 | 0,00 | 0,00 | 0,00 | 0,00 |
| 3.17.8 | Создание ключевых центров дополнительного образования детей, в том числе центров, реализующих дополнительные образовательные программы в организациях, осуществляющих образовательную деятельность по образовательным программам высшего образования в рамках федерального проекта «Успех каждого ребёнка» национального проекта «Образование» | департамент образования и науки Приморского края | 759 | | | | 0,00 | 0,00 | 0,00 | 0,00 | 0,00 | 0,00 | 0,00 | 0,00 | 0,00 | 0,00 | 0,00 | 0,00 | 0,00 |
| 4 | Подпрограмма №4: Развитие профессиональ-ного образования | департамент образования и науки Приморского края | 759 | x | x | x | 1613247,15 | 1579233,69 | 1499993,28 | 1517783,77 | 1578166,93 | 1698007,38 | 2081145,14 | 1932130,17 | 1932130,17 | 2133673,55 | 2133673,55 | 2133673,55 | 21832858,32 |
| 4.1 | Основное мероприятие 4.1. Реализация образовательных программ среднего профессиональ-ного образования | департамент образования и науки Приморского края | 759 | x | x | x | 765281,74 | 1430694,29 | 1360427,84 | 1371573,88 | 1402873,96 | 1508705,90 | 1636455,76 | 1663100,52 | 1663100,52 | 1773433,82 | 1773433,82 | 1773433,82 | 18122515,87 |
| 4.1.1 | Предоставление услуг среднего профессионального образования: среднее профессиональ-ное образование; публичные обязательства Приморского края перед физическим лицом, подлежащие исполнению краевым государственным бюджетным учреждением от имени органа исполнительной власти Приморского края в денежной форме | департамент образования и науки Приморского края | 759 | 0704 | 0240170590 | 000 | 0,00 | 0,00 | 0,00 | 1371573,88 | 1402873,96 | 1502237,63 | 1547553,56 | 1607643,72 | 1607643,72 | 1706509,79 | 1706509,79 | 1706509,79 | 14159055,84 |
| | | департамент образования и науки Приморского края | 759 | 0704 | 0240170590 | 611 | 0,00 | 0,00 | 0,00 | 683464,40 | 647704,93 | 648450,76 | 699171,45 | 733981,15 | 733981,15 | 834682,23 | 834682,23 | 834682,23 | 6650800,53 |
| | | департамент образования и науки Приморского края | 759 | 0704 | 0240170590 | 612 | 0,00 | 0,00 | 0,00 | 0,00 | 0,00 | 24623,58 | 0,00 | 0,00 | 0,00 | 0,00 | 0,00 | 0,00 | 24623,58 |
| | | департамент образования и науки Приморского края | 759 | 0704 | 0240170590 | 621 | 0,00 | 0,00 | 0,00 | 688109,48 | 755169,03 | 794896,41 | 848382,11 | 873662,57 | 873662,57 | 871827,56 | 871827,56 | 871827,56 | 7449364,85 |
| | | департамент образования и науки Приморского края | 759 | 0704 | 0240170590 | 622 | 0,00 | 0,00 | 0,00 | 0,00 | 0,00 | 34266,88 | 0,00 | 0,00 | 0,00 | 0,00 | 0,00 | 0,00 | 34266,88 |
| | | департамент образования и науки Приморского края | 759 | 0704 | 0247059 | | 0,00 | 704422,98 | 672908,04 | 0,00 | 0,00 | 0,00 | 0,00 | 0,00 | 0,00 | 0,00 | 0,00 | 0,00 | 1377331,02 |
| | | департамент образования и науки Приморского края | 759 | 0704 | 0247059 | 621 | 0,00 | 726271,31 | 687519,80 | 0,00 | 0,00 | 0,00 | 0,00 | 0,00 | 0,00 | 0,00 | 0,00 | 0,00 | 1413791,11 |
| | | департамент образования и науки Приморского края | 759 | 0704 | 4279900 | 000 | 721189,12 | 0,00 | 0,00 | 0,00 | 0,00 | 0,00 | 0,00 | 0,00 | 0,00 | 0,00 | 0,00 | 0,00 | 721189,12 |
| | | департамент образования и науки Приморского края | 759 | 0704 | 4279900 | 612 | 534374,73 | 0,00 | 0,00 | 0,00 | 0,00 | 0,00 | 0,00 | 0,00 | 0,00 | 0,00 | 0,00 | 0,00 | 534374,73 |
| | | департамент образования и науки Приморского края | 759 | 0704 | 4279900 | 621 | 186814,39 | 0,00 | 0,00 | 0,00 | 0,00 | 0,00 | 0,00 | 0,00 | 0,00 | 0,00 | 0,00 | 0,00 | 186814,39 |
| | | департамент образования и науки Приморского края | 759 | 0704 | 5058701 | 005 | 33222,39 | 0,00 | 0,00 | 0,00 | 0,00 | 0,00 | 0,00 | 0,00 | 0,00 | 0,00 | 0,00 | 0,00 | 33222,39 |
| | | департамент образования и науки Приморского края | 759 | 0704 | 5058702 | 005 | 10870,23 | 0,00 | 0,00 | 0,00 | 0,00 | 0,00 | 0,00 | 0,00 | 0,00 | 0,00 | 0,00 | 0,00 | 10870,23 |
| 4.1.2 | Субсидии из краевого бюджета частным образовательным организациям, осуществляющим образовательную деятельность по имеющим государственную аккредитацию образовательным программам среднего профессиональ-ного образования, на возмещение (финансовое обеспечение) затрат на реализацию образовательных программ среднего профессиональ-ного образования | департамент образования и науки Приморского края | 759 | 0704 | 0240161460 | 631 | 0,00 | 0,00 | 0,00 | 0,00 | 0,00 | 6468,27 | 12821,32 | 0,00 | 0,00 | 1456,40 | 1456,40 | 1456,40 | 23658,79 |
| 4.1.3 | Предоставление грантов из краевого бюджета в форме субсидий организациям высшего образования, осуществляющим образовательную деятельность по образовательным программам среднего профессионального образования | департамент образования и науки Приморского края | 759 | 0709 | 0240161740 | 610 | 0,00 | 0,00 | 0,00 | 0,00 | 0,00 | 0,00 | 10613,25 | 0,00 | 0,00 | 0,00 | 0,00 | 0,00 | 10613,25 |

| №п/п | Наименование подпрограммы, программы, принятой в соответствии с требованиями федерального законодательства в сфере реализации государственной программы, отдельного мероприятия | Ответственный исполнитель, соисполнители | Код бюджетной классификации | | | | Расходы (тыс. руб.), годы | | | | | | | | | | | | |
|---|---|---|---|---|---|---|---|---|---|---|---|---|---|---|---|---|---|---|---|
| | | | ГРБС | РзПр | ЦСР | ВР | 2013 | 2014 | 2015 | 2016 | 2017 | 2018 | 2019 | 2020 | 2021 | 2022 | 2023 | 2024 | Всего |
| 1 | 2 | 3 | 4 | 5 | 6 | 7 | 8 | 9 | 10 | 11 | 12 | 13 | 14 | 15 | 16 | 17 | 18 | 19 | 20 |
| 4.1.4 | Стипендии обучающимся в краевых государственных профессиональных образовательных учреждениях | департамент образования и науки Приморского края | 759 | 0704 | 0240170990 | 000 | 0,00 | 0,00 | 0,00 | 0,00 | 0,00 | 0,00 | 65467,63 | 55456,80 | 55456,80 | 65467,63 | 65467,63 | 65467,63 | 372784,12 |
| | | департамент образования и науки Приморского края | 759 | 0704 | 0240170990 | 612 | 0,00 | 0,00 | 0,00 | 0,00 | 0,00 | 0,00 | 27142,57 | 23460,84 | 23460,84 | 38167,63 | 38167,63 | 38167,63 | 188567,14 |
| | | департамент образования и науки Приморского края | 759 | 0704 | 0240170990 | 622 | 0,00 | 0,00 | 0,00 | 0,00 | 0,00 | 0,00 | 38325,06 | 31995,96 | 31995,96 | 27300,00 | 27300,00 | 27300,00 | 184216,98 |
| 4.2 | Основное мероприятие 4.2. Обеспечение социальной поддержки, обучающихся в организациях профессионального образования | департамент образования и науки Приморского края | 759 | x | x | x | 2263,90 | 105811,40 | 102752,20 | 102220,12 | 111054,23 | 144191,69 | 294251,23 | 232974,10 | 232974,10 | 320574,10 | 320574,10 | 320574,10 | 2290215,27 |
| 4.2.1 | Социальное обеспечение детей-сирот и детей, оставшихся без попечения родителей, и лиц из числа детей-сирот и детей, оставшихся без попечения родителей, обучающихся за счет средств краевого бюджета | департамент образования и науки Приморского края | 759 | 0000 | 0000000000 | 000 | 0,00 | 0,00 | 0,00 | 0,00 | 0,00 | 0,00 | 0,00 | 0,00 | 0,00 | 0,00 | 0,00 | 0,00 | 0,00 |
| | | департамент образования и науки Приморского края | 759 | 0704 | 0240281160 | 321 | 0,00 | 0,00 | 0,00 | 102220,12 | 111054,23 | 122841,69 | 181349,10 | 181349,10 | 181349,10 | 181349,10 | 181349,10 | 181349,10 | 1424210,64 |
| | | департамент образования и науки Приморского края | 759 | 0704 | 0248116 | 000 | 0,00 | 102725,40 | 102752,20 | 0,00 | 0,00 | 0,00 | 0,00 | 0,00 | 0,00 | 0,00 | 0,00 | 0,00 | 205477,60 |
| 4.2.2 | Выплата стипендий Правительства Российской Федерации для лиц, обучающихся по очной форме обучения по образовательным программам среднего профессионального образования, имеющим государственную аккредитацию, соответствующим приоритетным направлениям модернизации и технологического развития экономики Российской Федерации; участие обучающихся краевых учреждений профессионального образования в международных, всероссийских, региональных конкурсах (олимпиадах) профессионального мастерства и других мероприятиях | департамент образования и науки Приморского края | 759 | 0709 | 0240238930 | 000 | 0,00 | 0,00 | 0,00 | 0,00 | 0,00 | 0,00 | 0,00 | 0,00 | 0,00 | 0,00 | 0,00 | 0,00 | 0,00 |
| 4.2.3 | Обеспечение бесплатного проезда детей-сирот и детей, оставшихся без попечения родителей, обучающихся в краевых и муниципальных образовательных учреждениях за счет средств краевого бюджета | департамент образования и науки Приморского края | 759 | 0709 | 0242017 | 321 | 0,00 | 3086,00 | 0,00 | 0,00 | 0,00 | 0,00 | 0,00 | 0,00 | 0,00 | 0,00 | 0,00 | 0,00 | 3086,00 |
| | | департамент образования и науки Приморского края | 759 | 0709 | 4360901 | 012 | 2263,90 | 0,00 | 0,00 | 0,00 | 0,00 | 0,00 | 0,00 | 0,00 | 0,00 | 0,00 | 0,00 | 0,00 | 2263,90 |
| 4.2.4 | Расходы на организацию питания обучающихся краевых государственных профессиональных образовательных учреждений, проживающих в общежитии | департамент образования и науки Приморского края | 759 | 0704 | 0240270920 | 000 | 0,00 | 0,00 | 0,00 | 0,00 | 0,00 | 21350,00 | 112902,13 | 51625,00 | 51625,00 | 139225,00 | 139225,00 | 139225,00 | 655177,13 |
| | | департамент образования и науки Приморского края | 759 | 0704 | 0240270920 | 612 | 0,00 | 0,00 | 0,00 | 0,00 | 0,00 | 12200,00 | 48652,77 | 22103,10 | 22103,10 | 64875,00 | 64875,00 | 64875,00 | 299683,97 |
| | | департамент образования и науки Приморского края | 759 | 0704 | 0240270920 | 622 | 0,00 | 0,00 | 0,00 | 0,00 | 0,00 | 9150,00 | 64249,35 | 29521,90 | 29521,90 | 74350,00 | 74350,00 | 74350,00 | 355493,15 |
| 4.2.5 | Меры социальной поддержки студентам образовательных организаций высшего образования, расположенных на территории Приморского края, имеющим детей в возрасте до трех лет | департамент образования и науки Приморского края | 759 | 1003 | 0250380510 | 310 | 0,00 | 0,00 | 0,00 | 0,00 | 0,00 | 0,00 | 0,00 | 0,00 | 0,00 | 0,00 | 0,00 | 0,00 | 0,00 |
| 4.3 | Основное мероприятие 4.3. Создание условий для получения качественного среднего профессионального образования | департамент образования и науки Приморского края | 759 | x | x | x | 68100,00 | 42728,00 | 36813,24 | 31743,37 | 56256,54 | 28323,61 | 121537,08 | 22528,77 | 22528,77 | 20000,00 | 20000,00 | 20000,00 | 490559,38 |
| 4.3.1 | Проведение мероприятий по обеспечению требованиям пожарной безопасности в краевых государственных профессиональных образовательных учреждениях | департамент образования и науки Приморского края | 759 | 0000 | 0000000000 | 000 | 0,00 | 0,00 | 0,00 | 0,00 | 0,00 | 0,00 | 0,00 | 0,00 | 0,00 | 0,00 | 0,00 | 0,00 | 0,00 |
| | | департамент образования и науки Приморского края | 759 | 0704 | 0240370630 | | 0,00 | 0,00 | 0,00 | 8972,37 | 0,00 | 0,00 | 0,00 | 0,00 | 0,00 | 0,00 | 0,00 | 0,00 | 8972,37 |
| | | департамент образования и науки Приморского края | 759 | 0704 | 0247063 | 000 | 0,00 | 0,00 | 11313,24 | 0,00 | 0,00 | 0,00 | 0,00 | 0,00 | 0,00 | 0,00 | 0,00 | 0,00 | 11313,24 |
| 4.3.2 | Модернизация системы профессионального образования | департамент образования и науки Приморского края | 759 | x | x | x | 68100,00 | 42728,00 | 25500,00 | 22461,00 | 54284,41 | 25343,61 | 111201,81 | 22528,77 | 22528,77 | 20000,00 | 20000,00 | 20000,00 | 454676,37 |
| 4.3.2.1 | Создание базовой профессиональной образовательной организации, обеспечивающей поддержку конкурентоспособных региональных систем инклюзивного профессионального образования в рамках государственной программы Российской Федерации «Доступная среда» на 2011 - 2020 годы | департамент образования и науки Приморского края | 759 | 0704 | 02403R0270 | 612 | 0,00 | 0,00 | 0,00 | 4000,00 | 5000,00 | 0,00 | 0,00 | 0,00 | 0,00 | 0,00 | 0,00 | 0,00 | 9000,00 |

| №п/п | Наименование подпрограммы, программы, принятой в соответствии с требованиями федерального законодательст-ва в сфере реализации государствен-ной программы, отдельного мероприятия | Ответст-венный исполнитель, соиспол-нители | Код бюджетной классификации | | | | Расходы (тыс. руб.), годы | | | | | | | | | | | | |
|---|---|---|---|---|---|---|---|---|---|---|---|---|---|---|---|---|---|---|---|
| | | | ГРБС | РзПр | ЦСР | ВР | 2013 | 2014 | 2015 | 2016 | 2017 | 2018 | 2019 | 2020 | 2021 | 2022 | 2023 | 2024 | Всего |
| 1 | 2 | 3 | 4 | 5 | 6 | 7 | 8 | 9 | 10 | 11 | 12 | 13 | 14 | 15 | 16 | 17 | 18 | 19 | 20 |
| 4.3.2.2 | Расходы краевых государственных учреждений на мероприятия по подбору, подготовке, переобучению и повышению квалификации кадрового персонала для кадрового обеспечения общественно значимых мероприятий для Приморского края | департамент образования и науки Приморского края | 759 | 0704 | 0240370760 | 622 | 0,00 | 0,00 | 0,00 | 0,00 | 11500,00 | 5000,00 | 0,00 | 0,00 | 0,00 | 0,00 | 0,00 | 0,00 | 16500,00 |
| 4.3.2.3 | Выплата специального денежного поощрения победителям и призерам национальных и международных чемпионатов, победителям региональных чемпионатов по профессиональ-ному мастерству по стандартам «Ворлдскиллс», победителям региональных чемпионатов по профессиональному мастерству среди инвалидов и лиц с ограниченными возможностями здоровья «Абилимпикс» | департамент образования и науки Приморского края | 759 | 0704 | 0240323500 | 360 | 0,00 | 0,00 | 0,00 | 0,00 | 1551,74 | 3448,32 | 9425,39 | 2528,77 | 2528,77 | 0,00 | 0,00 | 0,00 | 19482,99 |
| 4.3.2.4 | Расходы на организацию, проведение и участие в региональных, национальных и отраслевых чемпионатах профессионального мастерства, всероссийских олимпиадах и конкурсах по перспективным и востребованным профессиям и специальностям | департамент образования и науки Приморского края | 759 | 0704 | 0240370800 | 000 | 0,00 | 0,00 | 0,00 | 0,00 | 0,00 | 10935,07 | 25766,42 | 0,00 | 0,00 | 0,00 | 0,00 | 0,00 | 36701,49 |
| | | департамент образования и науки Приморского края | 759 | 0704 | 0240370800 | 612 | 0,00 | 0,00 | 0,00 | 0,00 | 0,00 | 0,00 | 1500,00 | 0,00 | 0,00 | 0,00 | 0,00 | 0,00 | 1500,00 |
| | | департамент образования и науки Приморского края | 759 | 0704 | 0240370800 | 622 | 0,00 | 0,00 | 0,00 | 0,00 | 0,00 | 10935,07 | 24266,42 | 0,00 | 0,00 | 0,00 | 0,00 | 0,00 | 35201,49 |
| 4.3.2.5 | Мероприятия по разработке и распространению в системах среднего профессиональ-ного, высшего образования новых образовательных технологий и форм организации образовательного процесса | департамент образования и науки Приморского края | 759 | 0704 | 02403R5330 | 622 | 0,00 | 0,00 | 0,00 | 0,00 | 0,00 | 960,22 | 0,00 | 0,00 | 0,00 | 0,00 | 0,00 | 0,00 | 960,22 |
| 4.3.2.6 | Субсидии бюджетным и автономным учреждениям, государственным (муниципальным) унитарным предприятиям на осуществление капитальных вложений в объекты капитального строительства государственной (муниципальной) собственности или приобретение объектов недвижимого имущества в государственную (муниципальную) собственность | департамент образования и науки Приморского края | 759 | 0704 | 0240370670 | 000 | 0,00 | 0,00 | 0,00 | 0,00 | 0,00 | 0,00 | 76010,00 | 20000,00 | 20000,00 | 20000,00 | 20000,00 | 20000,00 | 176010,00 |
| | | департамент образования и науки Приморского края | 759 | 0704 | 0240370670 | 465 | 0,00 | 0,00 | 0,00 | 0,00 | 0,00 | 0,00 | 0,00 | 0,00 | 0,00 | 0,00 | 0,00 | 0,00 | 0,00 |
| | | департамент образования и науки Приморского края | 759 | 0704 | 0240370670 | 612 | 0,00 | 0,00 | 0,00 | 0,00 | 0,00 | 0,00 | 16142,55 | 10000,00 | 10000,00 | 10000,00 | 10000,00 | 10000,00 | 66142,55 |
| | | департамент образования и науки Приморского края | 759 | 0704 | 0240370670 | 622 | 0,00 | 0,00 | 0,00 | 0,00 | 0,00 | 0,00 | 59867,45 | 10000,00 | 10000,00 | 10000,00 | 10000,00 | 10000,00 | 109867,45 |
| 4.3.3 | Реконструкция, капитальный ремонт краевых государственных учреждений профессиональ-ного образования | департамент образования и науки Приморского края | 759 | x | x | x | 0,00 | 0,00 | 0,00 | 0,00 | 0,00 | 1000,00 | 10335,27 | 0,00 | 0,00 | 0,00 | 0,00 | 0,00 | 11335,27 |
| 4.3.3.1 | Расходы по оплате договоров на выполнение работ, оказание услуг, связанных с капитальным ремонтом нефинансовых активов, полученных в аренду или безвозмездное пользование, закрепленных за краевыми государственными организациями на праве оперативного управления | департамент образования и науки Приморского края | 759 | 0704 | 0240370600 | 000 | 0,00 | 0,00 | 0,00 | 0,00 | 0,00 | 1000,00 | 10335,27 | 0,00 | 0,00 | 0,00 | 0,00 | 0,00 | 11335,27 |
| | | департамент образования и науки Приморского края | 759 | 0704 | 0240370600 | 612 | 0,00 | 0,00 | 0,00 | 0,00 | 0,00 | 0,00 | 4045,34 | 0,00 | 0,00 | 0,00 | 0,00 | 0,00 | 4045,34 |
| | | департамент образования и науки Приморского края | 759 | 0704 | 0240370600 | 622 | 0,00 | 0,00 | 0,00 | 0,00 | 0,00 | 1000,00 | 6289,93 | 0,00 | 0,00 | 0,00 | 0,00 | 0,00 | 7289,93 |
| 4.3.4 | Организация подготовки, переподготовки и повышения квалификации педагогических и руководящих работников краевых государственных профессиональ-ных образовательных учреждений | департамент образования и науки Приморского края | 759 | | | | 0,00 | 0,00 | 0,00 | 0,00 | 0,00 | 0,00 | 0,00 | 0,00 | 0,00 | 0,00 | 0,00 | 0,00 | 0,00 |
| 4.3.5 | Развитие системы независимой оценки качества профессиональ-ного образования на основе создания и внедрения механизмов сертификации квалификаций специалистов и выпускников образовательных учреждений с учетом интеграции требований федеральных государственных образовательных стандартов и профессиональ-ных стандартов | департамент образования и науки Приморского края | 759 | x | x | x | 0,00 | 0,00 | 0,00 | 310,00 | 0,00 | 0,00 | 0,00 | 0,00 | 0,00 | 0,00 | 0,00 | 0,00 | 310,00 |
| 4.3.5.1 | Формирование сети центров сертификации профессиональ-ных квалификаций, профессиональ-но-общественной аккредитации образовательных программ и независимой оценки качества профессиональ-ного образования в области подготовки рабочих кадров и специалистов среднего звена | департамент образования и науки Приморского края | 759 | 0705 | 0240370580 | 622 | 0,00 | 0,00 | 0,00 | 310,00 | 0,00 | 0,00 | 0,00 | 0,00 | 0,00 | 0,00 | 0,00 | 0,00 | 310,00 |

| №п/п | Наименование подпрограммы, программы, принятой в соответствии с требованиями федерального законодательст-ва в сфере реализации государствен-ной программы, отдельного мероприятия | Ответст-венный исполнитель, соиспол-нители | Код бюджетной классификации | | | | Расходы (тыс. руб.), годы | | | | | | | | | | | | |
|---|---|---|---|---|---|---|---|---|---|---|---|---|---|---|---|---|---|---|---|
| | | | ГРБС | РзПр | ЦСР | ВР | 2013 | 2014 | 2015 | 2016 | 2017 | 2018 | 2019 | 2020 | 2021 | 2022 | 2023 | 2024 | Всего |
| 1 | 2 | 3 | 4 | 5 | 6 | 7 | 8 | 9 | 10 | 11 | 12 | 13 | 14 | 15 | 16 | 17 | 18 | 19 | 20 |
| 4.3.5.2 | Мониторинг дея-тельности центров сертификации профессиональ-ных квалификаций | департамент об-разования и науки Приморского края | 759 | | | | 0,00 | 0,00 | 0,00 | 0,00 | 0,00 | 0,00 | 0,00 | 0,00 | 0,00 | 0,00 | 0,00 | 0,00 | 0,00 |
| 4.3.6 | Обеспечение видеона-блюдения и иные меро-приятия, направленные на защищённость объектов (территорий) краевых государ-ственных учреждений Приморского края | департамент об-разования и науки Приморского края | 759 | 0704 | 0240370570 | 612 | 0,00 | 0,00 | 0,00 | 0,00 | 1972,13 | 0,00 | 0,00 | 0,00 | 0,00 | 0,00 | 0,00 | 0,00 | 1972,13 |
| 4.3.7 | Модернизация мате-риально-технической базы системы среднего профессионального образования согласно плану социального развития центров экономического роста Приморского края за счет средств краевого бюджета | департамент об-разования и науки Приморского края | 759 | 0704 | 02403B5050 | 000 | 0,00 | 0,00 | 0,00 | 0,00 | 0,00 | 1980,00 | 0,00 | 0,00 | 0,00 | 0,00 | 0,00 | 0,00 | 1980,00 |
| | | департамент об-разования и науки Приморского края | 759 | 0704 | 02403B5050 | 612 | 0,00 | 0,00 | 0,00 | 0,00 | 0,00 | 1046,00 | 0,00 | 0,00 | 0,00 | 0,00 | 0,00 | 0,00 | 1046,00 |
| | | департамент об-разования и науки Приморского края | 759 | 0704 | 02403B5050 | 622 | 0,00 | 0,00 | 0,00 | 0,00 | 0,00 | 934,00 | 0,00 | 0,00 | 0,00 | 0,00 | 0,00 | 0,00 | 934,00 |
| 4.4 | Основное мероприятие 4.4. Услуги по предо-ставлению гражданам бесплатного начально-го профессиональ-ного образования в пределах государственных образовательных стандартов: публич-ные обязательства Приморского края перед физическим лицом, подлежащие исполнению краевым государственным бюджетным учрежде-нием от имени органа исполнительной власти Приморского края в денежной форме | департамент об-разования и науки Приморского края | 759 | 0703 | 4259900 | 000 | 777601,51 | 0,00 | 0,00 | 0,00 | 0,00 | 0,00 | 0,00 | 0,00 | 0,00 | 0,00 | 0,00 | 0,00 | 777601,51 |
| | | департамент об-разования и науки Приморского края | 759 | 0703 | 5058701 | 005 | 0,00 | 0,00 | 0,00 | 0,00 | 0,00 | 0,00 | 0,00 | 0,00 | 0,00 | 0,00 | 0,00 | 0,00 | 0,00 |
| | | департамент об-разования и науки Приморского края | 759 | 0703 | 5058702 | 005 | 0,00 | 0,00 | 0,00 | 0,00 | 0,00 | 0,00 | 0,00 | 0,00 | 0,00 | 0,00 | 0,00 | 0,00 | 0,00 |
| 4.5 | Основное мероприятие 4.5. Реализация допол-нительных профессио-наль-ных программ | департамент об-разования и науки Приморского края | 759 | x | x | x | 0,00 | 0,00 | 0,00 | 12246,40 | 7982,20 | 16786,18 | 23701,08 | 13526,78 | 13526,78 | 19665,63 | 19665,63 | 19665,63 | 146766,31 |
| 4.5.1 | Предоставление услуг дополнительного профессионального образования граждан-ским служащим | департамент об-разования и науки Приморского края | 759 | 0705 | 0240570590 | 000 | 0,00 | 0,00 | 0,00 | 4246,40 | 7982,20 | 12916,18 | 19830,18 | 13526,78 | 13526,78 | 19665,63 | 19665,63 | 19665,63 | 131025,41 |
| | | департамент об-разования и науки Приморского края | 759 | 0705 | 0240570590 | 621 | 0,00 | 0,00 | 0,00 | 4246,40 | 7982,20 | 12916,18 | 19830,18 | 13526,78 | 13526,78 | 19665,63 | 19665,63 | 19665,63 | 131025,41 |
| | | департамент об-разования и науки Приморского края | 759 | 0705 | 0240570590 | 622 | 0,00 | 0,00 | 0,00 | 0,00 | 0,00 | 0,00 | 0,00 | 0,00 | 0,00 | 0,00 | 0,00 | 0,00 | 0,00 |
| 4.5.2 | Предоставление субси-дии государственному автономному учрежде-нию дополнительного профессиональ-ного образования «Учебный центр подготовки кадров для края» на развитие материаль-но-технической базы | департамент об-разования и науки Приморского края | 759 | 0705 | 0240570610 | 622 | 0,00 | 0,00 | 0,00 | 8000,00 | 0,00 | 0,00 | 0,00 | 0,00 | 0,00 | 0,00 | 0,00 | 0,00 | 8000,00 |
| 4.5.3 | Мероприятия по проведению независи-мой оценки качества работы организаций, оказывающих услуги населению в сфере образования на тер-ритории Приморского края | департамент об-разования и науки Приморского края | 759 | 0705 | 0240571120 | 622 | 0,00 | 0,00 | 0,00 | 0,00 | 0,00 | 3870,00 | 3870,90 | 0,00 | 0,00 | 0,00 | 0,00 | 0,00 | 7740,90 |
| 4.6 | Основное мероприятие 4.6. Федеральный про-ект «Молодые профес-сионалы (повышение конкурентоспособно-сти профессиональ-но-го образования)» | департамент об-разования и науки Приморского края | 759 | x | x | x | 0,00 | 0,00 | 0,00 | 0,00 | 0,00 | 0,00 | 5200,00 | 0,00 | 0,00 | 0,00 | 0,00 | 0,00 | 5200,00 |
| 4.6.1 | Государственная поддержка профессио-наль-ных образователь-ных организаций в целях обеспечения соответствия их мате-риально-технической базы современным требованиям в рамках федерального проекта «Молодые профессио-налы» за счет средств краевого бюджета | департамент об-разования и науки Приморского края | 759 | 0704 | 024E671270 | 000 | 0,00 | 0,00 | 0,00 | 0,00 | 0,00 | 0,00 | 5200,00 | 0,00 | 0,00 | 0,00 | 0,00 | 0,00 | 5200,00 |
| | | департамент об-разования и науки Приморского края | 759 | 0704 | 024E671270 | 612 | 0,00 | 0,00 | 0,00 | 0,00 | 0,00 | 0,00 | 2345,00 | 0,00 | 0,00 | 0,00 | 0,00 | 0,00 | 2345,00 |
| | | департамент об-разования и науки Приморского края | 759 | 0704 | 024E671270 | 622 | 0,00 | 0,00 | 0,00 | 0,00 | 0,00 | 0,00 | 2855,00 | 0,00 | 0,00 | 0,00 | 0,00 | 0,00 | 2855,00 |
| 4.6.2 | Организация и про-ведение Чемпионатов «Ворлдскиллс» и другие меропри-ятия направленные на формирование конкурентоспо-соб-ного образования и повышение престижа рабочих профессий и специальностей | департамент об-разования и науки Приморского края | 759 | | | | 0,00 | 0,00 | 0,00 | 0,00 | 0,00 | 0,00 | 0,00 | 0,00 | 0,00 | 0,00 | 0,00 | 0,00 | 0,00 |
| 4.6.3 | Организация и прове-дение демонстраци-он-ного экзамена в кра-евых государственных профессиональ-ных образовательных организациях, реализу-ющих образовательные программы среднего профессионального образования, по стан-дартам Ворлдскиллс Россия | департамент об-разования и науки Приморского края | x | x | x | x | 0,00 | 0,00 | 0,00 | 0,00 | 0,00 | 0,00 | 0,00 | 0,00 | 0,00 | 0,00 | 0,00 | 0,00 | 0,00 |

| №п/п | Наименование подпрограммы, программы, принятой в соответствии с требованиями федерального законодательст-ва в сфере реализации государствен-ной программы, отдельного мероприятия | Ответст-венный исполнитель, соиспол-нители | Код бюджетной классификации | | | | Расходы (тыс. руб.), годы | | | | | | | | | | | | |
|---|---|---|---|---|---|---|---|---|---|---|---|---|---|---|---|---|---|---|---|
| | | | ГРБС | РзПр | ЦСР | ВР | 2013 | 2014 | 2015 | 2016 | 2017 | 2018 | 2019 | 2020 | 2021 | 2022 | 2023 | 2024 | Всего |
| 1 | 2 | 3 | 4 | 5 | 6 | 7 | 8 | 9 | 10 | 11 | 12 | 13 | 14 | 15 | 16 | 17 | 18 | 19 | 20 |
| 4.7. | Основное мероприятие 4.7. Федеральный проект «Новые возможности для каждого» | департамент образования и науки Приморского края | x | x | x | x | 0,00 | 0,00 | 0,00 | 0,00 | 0,00 | 0,00 | 0,00 | 0,00 | 0,00 | 0,00 | 0,00 | 0,00 | 0,00 |
| 4.7.1 | Формирование системы непрерывного обновления работающими гражданами своих профессиона-льных знаний и приобретения ими новых профессиональ-ных навыков, включая овладение компетенциями в области цифровой экономики всеми желающими | департамент образования и науки Приморского края | x | x | x | x | 0,00 | 0,00 | 0,00 | 0,00 | 0,00 | 0,00 | 0,00 | 0,00 | 0,00 | 0,00 | 0,00 | 0,00 | 0,00 |
| 4.8 | Основное мероприятие 4.8. Федеральный проект «Учитель будущего» | департамент образования и науки Приморского края | x | x | x | x | 0,00 | 0,00 | 0,00 | 0,00 | 0,00 | 0,00 | 0,00 | 0,00 | 0,00 | 0,00 | 0,00 | 0,00 | 0,00 |
| 4.8.1 | Проведение аттестации для повышения педагогического мастерства в условиях сохранения традиционных региональных институтов повышения квалификации | департамент образования и науки Приморского края | x | x | x | x | 0,00 | 0,00 | 0,00 | 0,00 | 0,00 | 0,00 | 0,00 | 0,00 | 0,00 | 0,00 | 0,00 | 0,00 | 0,00 |
| 4.8.2 | Субсидии бюджетам муниципальных образований Приморского края на создание центров непрерывного повышения профессиональ-ного мастерства педагогических работников и аккредитацион-ных центров системы образования | департамент образования и науки Приморского края | x | x | x | x | 0,00 | 0,00 | 0,00 | 0,00 | 0,00 | 0,00 | 0,00 | 0,00 | 0,00 | 0,00 | 0,00 | 0,00 | 0,00 |
| 5 | Подпрограмма №5: Реализация отдельных полномочий органа исполнительной власти в сфере образования | Всего | x | x | x | x | 358014,73 | 145201,91 | 144857,56 | 150151,04 | 146125,76 | 194936,38 | 514968,55 | 418781,14 | 418781,14 | 360971,90 | 360971,90 | 360971,90 | 3574733,89 |
| | | департамент образования и науки Приморского края | 759 | x | x | x | 349174,45 | 136377,41 | 136050,51 | 140565,92 | 137297,50 | 182547,91 | 502861,73 | 408546,33 | 408546,33 | 349093,27 | 349093,27 | 349093,27 | 3449247,92 |
| | | департамент по делам молодежи Приморского края | 774 | x | x | x | 8840,28 | 8824,50 | 8807,05 | 9585,12 | 8828,26 | 12388,47 | 12106,81 | 10234,81 | 10234,81 | 11878,62 | 11878,62 | 11878,62 | 125485,98 |
| 5.1 | Основное мероприятие 5.1. Обеспечение функций государственного органа в сфере образования | Всего | x | x | x | x | 358014,73 | 145201,91 | 144857,56 | 150151,04 | 146125,76 | 174228,05 | 214122,35 | 172171,14 | 172171,14 | 75046,90 | 75046,90 | 75046,90 | 1902184,37 |
| | | департамент образования и науки Приморского края | 759 | x | x | x | 349174,45 | 136377,41 | 136050,51 | 140565,92 | 137297,50 | 161839,58 | 202015,54 | 161936,33 | 161936,33 | 63168,27 | 63168,27 | 63168,27 | 1776698,39 |
| | | департамент по делам молодежи Приморского края | 774 | x | x | x | 8840,28 | 8824,50 | 8807,05 | 9585,12 | 8828,26 | 12388,47 | 12106,81 | 10234,81 | 10234,81 | 11878,62 | 11878,62 | 11878,62 | 125485,98 |
| 5.1.1 | Руководство и управление в сфере установленных функций органов государственной власти субъектов Российской Федерации и органов местного самоуправления | департамент образования и науки Приморского края | 759 | 0709 | 0020400 | 012 | 135426,45 | 0,00 | 0,00 | 0,00 | 0,00 | 0,00 | 0,00 | 0,00 | 0,00 | 0,00 | 0,00 | 0,00 | 135426,45 |
| | | департамент образования и науки Приморского края | 759 | 0709 | 0250110030 | 000 | 0,00 | 0,00 | 0,00 | 140065,92 | 136163,46 | 161014,90 | 0,00 | 0,00 | 0,00 | 0,00 | 0,00 | 0,00 | 437244,28 |
| | | департамент образования и науки Приморского края | 759 | 0709 | 0250110030 | 000 | 0,00 | 0,00 | 0,00 | 140065,92 | 136163,46 | 161014,90 | 199091,12 | 156900,74 | 156900,74 | 61170,77 | 61170,77 | 61170,77 | 1133649,21 |
| | | департамент образования и науки Приморского края | 759 | 0709 | 0250110030 | 121 | 0,00 | 0,00 | 0,00 | 0,00 | 0,00 | 0,00 | 153589,35 | 117994,04 | 117994,04 | 45375,43 | 45375,43 | 45375,43 | 525703,70 |
| | | департамент образования и науки Приморского края | 759 | 0709 | 0250110030 | 122 | 0,00 | 0,00 | 0,00 | 0,00 | 0,00 | 0,00 | 0,00 | 836,40 | 836,40 | 645,80 | 645,80 | 645,80 | 3610,20 |
| | | департамент образования и науки Приморского края | 759 | 0709 | 0250110030 | 129 | 0,00 | 0,00 | 0,00 | 0,00 | 0,00 | 0,00 | 42297,18 | 35634,20 | 35634,20 | 13703,38 | 13703,38 | 13703,38 | 154675,72 |
| | | департамент образования и науки Приморского края | 759 | 0709 | 0250110030 | 244 | 0,00 | 0,00 | 0,00 | 0,00 | 0,00 | 0,00 | 3032,59 | 2289,10 | 2289,10 | 1342,37 | 1342,37 | 1342,37 | 11637,90 |
| | | департамент образования и науки Приморского края | 759 | 0709 | 0250110030 | 321 | 0,00 | 0,00 | 0,00 | 0,00 | 0,00 | 0,00 | 25,00 | 0,00 | 0,00 | 0,00 | 0,00 | 0,00 | 25,00 |
| | | департамент образования и науки Приморского края | 759 | 0709 | 0250110030 | 851 | 0,00 | 0,00 | 0,00 | 0,00 | 0,00 | 0,00 | 147,00 | 147,00 | 147,00 | 100,80 | 100,80 | 100,80 | 743,40 |
| | | департамент образования и науки Приморского края | 759 | 0709 | 0250110030 | 853 | 0,00 | 0,00 | 0,00 | 0,00 | 0,00 | 0,00 | 0,00 | 0,00 | 0,00 | 3,00 | 3,00 | 3,00 | 9,00 |
| | | департамент образования и науки Приморского края | 759 | 0709 | 0250124060 | 244 | 0,00 | 0,00 | 0,00 | 0,00 | 0,00 | 0,00 | 1497,50 | 0,00 | 0,00 | 1497,50 | 1497,50 | 1497,50 | 5990,00 |
| | | департамент образования и науки Приморского края | 759 | 0709 | 0291003 | 000 | 0,00 | 135403,35 | 135550,51 | 0,00 | 0,00 | 0,00 | 0,00 | 0,00 | 0,00 | 0,00 | 0,00 | 0,00 | 270953,86 |
| | | департамент по делам молодежи Приморского края | 774 | 0113 | 0020400 | 012 | 8840,28 | 0,00 | 0,00 | 0,00 | 0,00 | 0,00 | 0,00 | 0,00 | 0,00 | 0,00 | 0,00 | 0,00 | 8840,28 |
| | | департамент по делам молодежи Приморского края | 774 | 0113 | 0250110030 | 000 | 0,00 | 0,00 | 0,00 | 0,00 | 0,00 | 0,00 | 12106,81 | 10234,81 | 10234,81 | 11878,62 | 11878,62 | 11878,62 | 68212,30 |
| | | департамент по делам молодежи Приморского края | 774 | 0113 | 0250110030 | 121 | 0,00 | 0,00 | 0,00 | 0,00 | 0,00 | 0,00 | 9038,62 | 7586,26 | 7586,26 | 8848,79 | 8848,79 | 8848,79 | 50757,50 |
| | | департамент по делам молодежи Приморского края | 774 | 0113 | 0250110030 | 122 | 0,00 | 0,00 | 0,00 | 0,00 | 0,00 | 0,00 | 351,00 | 351,00 | 351,00 | 351,00 | 351,00 | 351,00 | 2106,00 |
| | | департамент по делам молодежи Приморского края | 774 | 0113 | 0250110030 | 129 | 0,00 | 0,00 | 0,00 | 0,00 | 0,00 | 0,00 | 2710,69 | 2291,05 | 2291,05 | 2672,33 | 2672,33 | 2672,33 | 15309,79 |
| | | департамент по делам молодежи Приморского края | 774 | 0113 | 0250110030 | 244 | 0,00 | 0,00 | 0,00 | 0,00 | 0,00 | 0,00 | 6,50 | 6,50 | 6,50 | 6,50 | 6,50 | 6,50 | 39,00 |
| | | департамент по делам молодежи Приморского края | 774 | 0113 | 0291003 | 000 | 0,00 | 8824,50 | 8807,05 | 9585,12 | 8828,26 | 12320,10 | 0,00 | 0,00 | 0,00 | 0,00 | 0,00 | 0,00 | 48365,03 |

| №п/п | Наименование подпрограммы, программы, принятой в соответствии с требованиями федерального законодательст-ва в сфере реализации государствен-ной программы, отдельного мероприятия | Ответст-венный исполнитель, соиспол-нители | Код бюджетной классификации | | | | Расходы (тыс. руб.), годы | | | | | | | | | | | | |
|---|---|---|---|---|---|---|---|---|---|---|---|---|---|---|---|---|---|---|---|
| | | | ГРБС | РзПр | ЦСР | ВР | 2013 | 2014 | 2015 | 2016 | 2017 | 2018 | 2019 | 2020 | 2021 | 2022 | 2023 | 2024 | Всего |
| 1 | 2 | 3 | 4 | 5 | 6 | 7 | 8 | 9 | 10 | 11 | 12 | 13 | 14 | 15 | 16 | 17 | 18 | 19 | 20 |
| 5.1.2 | Осуществление полномочий Российской Федерации по контролю качества образования, лицензированию и государственной аккредитации образовательных организаций, надзору и контролю за соблюдением законодательства в области образования | департамент образования и науки Приморского края | 759 | x | x | x | 0,00 | 0,00 | 0,00 | 0,00 | 497,56 | 675,78 | 740,53 | 664,69 | 664,69 | 0,00 | 0,00 | 0,00 | 3243,25 |
| 5.1.2.1 | Обеспечение равных условий оплаты труда, установленных нормативными правовыми актами Приморского края, государственным гражданским служащим Приморского края, выполняющим функции по осуществлению переданных полномочий Российской Федерации, за счет средств краевого бюджета | департамент образования и науки Приморского края | 759 | 0709 | 0250110130 | 000 | 0,00 | 0,00 | 0,00 | 0,00 | 497,56 | 675,78 | 740,53 | 664,69 | 664,69 | 0,00 | 0,00 | 0,00 | 3243,25 |
| | | департамент образования и науки Приморского края | 759 | 0709 | 0250110130 | 121 | 0,00 | 0,00 | 0,00 | 0,00 | 382,15 | 519,04 | 568,76 | 510,52 | 510,52 | 0,00 | 0,00 | 0,00 | 2490,98 |
| | | департамент образования и науки Приморского края | 759 | 0709 | 0250110130 | 129 | 0,00 | 0,00 | 0,00 | 0,00 | 115,41 | 156,74 | 171,77 | 154,18 | 154,18 | 0,00 | 0,00 | 0,00 | 752,27 |
| 5.1.3 | Организация обеспечения бланками документов об уровне образования государственного образца, а также бланками лицензий и свидетельств о государственной аккредитации организаций образования | департамент образования и науки Приморского края | 759 | 0709 | 0250120190 | 244 | 0,00 | 0,00 | 0,00 | 500,00 | 500,00 | 100,00 | 0,00 | 500,00 | 500,00 | 500,00 | 500,00 | 500,00 | 3600,00 |
| | | департамент образования и науки Приморского края | 759 | 0709 | 0292019 | 244 | 0,00 | 974,06 | 500,00 | 0,00 | 0,00 | 0,00 | 0,00 | 0,00 | 0,00 | 0,00 | 0,00 | 0,00 | 1474,06 |
| | | департамент образования и науки Приморского края | 759 | 0709 | 4360906 | 012 | 3450,00 | 0,00 | 0,00 | 0,00 | 0,00 | 0,00 | 0,00 | 0,00 | 0,00 | 0,00 | 0,00 | 0,00 | 3450,00 |
| 5.1.4 | Обеспечение детей-сирот и детей, оставшихся без попечения родителей, лиц из числа детей-сирот и детей, оставшихся без попечения родителей, жилыми помещениями по судебным решениям | департамент образования и науки Приморского края | 759 | 1004 | 5225600 | 005 | 210298,00 | 0,00 | 0,00 | 0,00 | 0,00 | 0,00 | 0,00 | 0,00 | 0,00 | 0,00 | 0,00 | 0,00 | 210298,00 |
| 5.1.5 | Расходы, связанные с исполнением судебных актов и решений налоговых органов | департамент образования и науки Приморского края | 759 | 0709 | 0250129050 | 000 | 0,00 | 0,00 | 0,00 | 0,00 | 136,48 | 48,00 | 686,39 | 0,00 | 0,00 | 0,00 | 0,00 | 0,00 | 870,87 |
| | | департамент образования и науки Приморского края | 759 | 0709 | 0250129050 | 831 | 0,00 | 0,00 | 0,00 | 0,00 | 136,48 | 48,00 | 631,39 | 0,00 | 0,00 | 0,00 | 0,00 | 0,00 | 815,87 |
| | | департамент образования и науки Приморского края | 759 | 0709 | 0250129050 | 853 | 0,00 | 0,00 | 0,00 | 0,00 | 0,00 | 0,00 | 55,00 | 0,00 | 0,00 | 0,00 | 0,00 | 0,00 | 55,00 |
| | | департамент по делам молодежи Приморского края | 774 | 0113 | 0250129050 | 831 | 0,00 | 0,00 | 0,00 | 0,00 | 0,00 | 68,37 | 0,00 | 0,00 | 0,00 | 0,00 | 0,00 | 0,00 | 68,37 |
| 5.1.6 | Мероприятия по проведению независимой оценки качества работы организаций, оказывающих услуги населению в сферах образования, культуры, физической культуры и спорта, здравоохранения и социального обслуживания на территории Приморского края | департамент образования и науки Приморского края | 759 | 0709 | 0250123000 | 244 | 0,00 | 0,00 | 0,00 | 0,00 | 0,00 | 0,90 | 0,00 | 3870,90 | 3870,90 | 0,00 | 0,00 | 0,00 | 7742,70 |
| 5.1.7 | Осуществление переданных органам государственной власти субъектов Российской Федерации в соответствии с частью 1 статьи 7 Федерального закона от 29 декабря 2012 года № 273-ФЗ «Об образовании в Российской Федерации» полномочий Российской Федерации в сфере образования | департамент образования и науки Приморского края | 759 | x | x | x | 0,00 | 0,00 | 0,00 | 0,00 | 0,00 | 0,00 | 0,00 | 0,00 | 0,00 | 0,00 | 0,00 | 0,00 | 0,00 |
| 5.2 | Основное мероприятие 5.2. Обеспечение социальной поддержки педагогических работников | департамент образования и науки Приморского края | 759 | x | x | x | 0,00 | 0,00 | 0,00 | 0,00 | 0,00 | 20708,33 | 280326,20 | 246610,00 | 246610,00 | 265405,00 | 265405,00 | 265405,00 | 1590469,53 |
| 5.2.1 | Предоставление мер социальной поддержки педагогическим работникам краевых государственных образовательных организаций | департамент образования и науки Приморского края | 759 | 1003 | 0250280440 | 321 | 0,00 | 0,00 | 0,00 | 0,00 | 0,00 | 0,00 | 15190,00 | 15190,00 | 15190,00 | 15190,00 | 15190,00 | 15190,00 | 91140,00 |
| 5.2.2 | Субвенции бюджетам муниципальных образований Приморского края на осуществление отдельных государственных полномочий по обеспечению мер социальной поддержки педагогическим работникам муниципальных образовательных организаций Приморского края | департамент образования и науки Приморского края | 759 | 1003 | 0250293140 | 530 | 0,00 | 0,00 | 0,00 | 0,00 | 0,00 | 20708,33 | 265136,20 | 231420,00 | 231420,00 | 250215,00 | 250215,00 | 250215,00 | 1499329,53 |
| 5.3 | Основное мероприятие 5.3. Обеспечение поддержки обучающихся и студентов в образовательных учреждениях Приморского края | департамент образования и науки Приморского края | 759 | x | x | x | 0,00 | 0,00 | 0,00 | 0,00 | 0,00 | 0,00 | 20520,00 | 0,00 | 0,00 | 20520,00 | 20520,00 | 20520,00 | 82080,00 |
| 5.3.1 | Меры социальной поддержки студентам образовательных организаций высшего образования, расположенных на территории Приморского края, имеющим детей в возрасте до трех лет | департамент образования и науки Приморского края | 759 | 1003 | 0250380510 | 310 | 0,00 | 0,00 | 0,00 | 0,00 | 0,00 | 0,00 | 20520,00 | 0,00 | 0,00 | 20520,00 | 20520,00 | 20520,00 | 82080,00 |

| №п/п | Наименование подпрограммы, программы, принятой в соответствии с требованиями федерального законодательст-ва в сфере реализации государствен-ной программы, отдельного мероприятия | Ответст-венный исполнитель, соиспол-нители | Код бюджетной классификации | | | | Расходы (тыс. руб.), годы | | | | | | | | | | | | |
|---|---|---|---|---|---|---|---|---|---|---|---|---|---|---|---|---|---|---|---|
| | | | ГРБС | РзПр | ЦСР | ВР | 2013 | 2014 | 2015 | 2016 | 2017 | 2018 | 2019 | 2020 | 2021 | 2022 | 2023 | 2024 | Всего |
| 1 | 2 | 3 | 4 | 5 | 6 | 7 | 8 | 9 | 10 | 11 | 12 | 13 | 14 | 15 | 16 | 17 | 18 | 19 | 20 |
| 6 | Подпрограмма №6: Содействие созданию в Приморском крае новых мест в общеобразова-тельных организациях | департамент об-разования и науки Приморского края | 759 | x | x | x | 0,00 | 0,00 | 0,00 | 88500,00 | 240680,93 | 345563,70 | 696495,76 | 1751233,18 | 2697122,39 | 22232,90 | 22232,90 | 22232,90 | 5886294,65 |
| 6.1 | Реализация мероприя-тий по содействию созданию новых мест в общеобразова-тельных организациях Примор-ского края | департамент об-разования и науки Приморского края | 759 | x | x | x | 0,00 | 0,00 | 0,00 | 88500,00 | 240680,93 | 345563,70 | 683194,32 | 1729000,28 | 2693909,55 | 0,00 | 0,00 | 0,00 | 5780848,78 |
| 6.1.1 | Субсидии бюджетам муниципальных обра-зований Приморского края на капитальный ремонт зданий муниципальных об-щеобразова-тельных организаций | департамент об-разования и науки Приморского края | 759 | 0702 | 0260192340 | 521 | 0,00 | 0,00 | 0,00 | 29000,00 | 58608,80 | 128003,70 | 368124,22 | 157817,68 | 0,00 | 0,00 | 0,00 | 0,00 | 741554,40 |
| 6.1.2 | Субсидии бюджетам муниципальных обра-зований Приморского края на строительство (реконструкцию) зда-ний муниципальных общеобразова-тельных организаций | департамент об-разования и науки Приморского края | 759 | x | x | x | 0,00 | 0,00 | 0,00 | 0,00 | 0,00 | 0,00 | 0,00 | 0,00 | 0,00 | 0,00 | 0,00 | 0,00 | 0,00 |
| 6.1.3 | Реализация комплекса мероприятий по содействию созданию новых мест в общеоб-разова-тельных органи-зациях Приморского края | департамент об-разования и науки Приморского края | 759 | x | x | x | 0,00 | 0,00 | 0,00 | 59500,00 | 182072,13 | 217560,00 | 315070,10 | 1571182,59 | 2693909,55 | 0,00 | 0,00 | 0,00 | 5039294,37 |
| 6.1.3.1 | Субсидии из краевого бюджета бюджетам муниципальных обра-зований Приморского края на строительство, реконструкцию и приобретение зданий муниципальных общеобразова-тельных организаций | департамент об-разования и науки Приморского края | 759 | 0702 | 02601P5200 | 522 | 0,00 | 0,00 | 0,00 | 59500,00 | 182072,13 | 217560,00 | 315070,10 | 1571182,59 | 2693909,55 | 0,00 | 0,00 | 0,00 | 5039294,37 |
| 6.1.3.2 | Субсидии бюджетам муниципальных образований на реали-зацию мероприятий по содействию созданию в Приморском крае новых мест в общеоб-разова-тельных органи-зациях в 2016 году | департамент об-разования и науки Приморского края | 759 | x | x | x | 0,00 | 0,00 | 0,00 | 0,00 | 0,00 | 0,00 | 0,00 | 0,00 | 0,00 | 0,00 | 0,00 | 0,00 | 0,00 |
| 6.1.4 | Субсидии бюджетам муниципальных обра-зований Приморского края на строительство, реконструкцию, приобретение зданий муниципальных общеобразова-тельных организаций согласно плану социального развития центров экономического роста Приморского края за счет средств федераль-ного бюджета | департамент об-разования и науки Приморского края | 759 | x | x | x | 0,00 | 0,00 | 0,00 | 0,00 | 0,00 | 0,00 | 0,00 | 0,00 | 0,00 | 0,00 | 0,00 | 0,00 | 0,00 |
| 6.1.5 | Субсидии бюджетам муниципальных обра-зований Приморского края на капитальный ремонт зданий муници-пальных общеобра-зова-тельных учреж-дений согласно плану социального развития центров экономическо-го роста Приморского края за счет средств федерального бюджета | департамент об-разования и науки Приморского края | 759 | x | x | x | 0,00 | 0,00 | 0,00 | 0,00 | 0,00 | 0,00 | 0,00 | 0,00 | 0,00 | 0,00 | 0,00 | 0,00 | 0,00 |
| 6.2 | Основное мероприятие 6.2. Федеральный проект «Современная школа» | департамент об-разования и науки Приморского края | 759 | x | x | x | 0,00 | 0,00 | 0,00 | 0,00 | 0,00 | 0,00 | 13301,44 | 22232,90 | 3212,84 | 22232,90 | 22232,90 | 22232,90 | 105445,88 |
| 6.2.1 | Субсидии бюджетам муниципальных образований на реали-зацию мероприятий по содействию создания в Приморском крае новых мест в обще-образова-тельных организациях | департамент об-разования и науки Приморского края | 759 | 0702 | 026E155200 | 522 | 0,00 | 0,00 | 0,00 | 0,00 | 0,00 | 0,00 | 13301,44 | 22232,90 | 0,00 | 22232,90 | 22232,90 | 22232,90 | 102233,04 |
| 6.2.2 | Субсидии бюджетам муниципальных обра-зований Приморского края на создание новых мест в общеобразо-ва-тельных организа-циях, расположенных в сельской местности и поселках городского типа | департамент об-разования и науки Приморского края | 759 | 0702 | 026E152300 | 522 | 0,00 | 0,00 | 0,00 | 0,00 | 0,00 | 0,00 | 0,00 | 0,00 | 3212,84 | 0,00 | 0,00 | 0,00 | 3212,84 |
| 6.2.3 | Обновление матери-ально-технической базы для формиро-вания у обучаю-щихся современных технологических и гуманитарных навыков в рамках федерального проекта «Современная школа» национального проекта «Образование» | департамент об-разования и науки Приморского края | 759 | x | x | x | 0,00 | 0,00 | 0,00 | 0,00 | 0,00 | 0,00 | 0,00 | 0,00 | 0,00 | 0,00 | 0,00 | 0,00 | 0,00 |
| 6.2.4 | Субсидии на поддерж-ку образования детей с ограниченными возможностями здоровья, обновление материально-техниче-ской базы в организа-циях, осуществляющих образовательную деятельность исклю-чительно по адапти-рованным основным общеобразова-тельным программам, в рамках федерального проекта «Современная школа» национального проекта «Образование» | департамент об-разования и науки Приморского края | 759 | x | x | x | 0,00 | 0,00 | 0,00 | 0,00 | 0,00 | 0,00 | 0,00 | 0,00 | 0,00 | 0,00 | 0,00 | 0,00 | 0,00 |

».

1 ЯНВАРЯ 2020 Г.•СРЕДА•№ 1 (1735)
ПРИМОРСКАЯ ГАЗЕТА

Приложение № 4
к постановлению
Администрации Приморского края
от 27 декабря 2019 года № 910-па

«Приложение № 6
к государственной программе Приморского края «Развитие образования Приморского края» на 2013 - 2024 годы

**ИНФОРМАЦИЯ**
**о ресурсном обеспечении государственной программы Приморского края за счет средств краевого бюджета и прогнозная оценка привлекаемых на реализацию ее целей средств федерального бюджета, бюджетов государственных внебюджетных фондов, иных внебюджетных источников, бюджетов муниципальных образований Приморского края в случае участия Приморского края в реализации муниципальных программ, аналогичных мероприятиям государственной программы Приморского края «Развитие образования Приморского края» на 2013-2024 годы**

| № п/п | Наименование подпрограммы, программы, принятой в соответствии с требованиями федерального законодательства в сфере реализации государственной программы, отдельного мероприятия | Источники ресурсного обеспечения | ГРБС | Сумма расходов (тыс.руб.), годы | | | | | | | | | | | | |
|---|---|---|---|---|---|---|---|---|---|---|---|---|---|---|---|---|
| | | | | 2013 | 2014 | 2015 | 2016 | 2017 | 2018 | 2019 | 2020 | 2021 | 2022 | 2023 | 2024 | Всего |
| 1 | 2 | 3 | 4 | 5 | 6 | 7 | 8 | 9 | 10 | 11 | 12 | 13 | 14 | 15 | 16 | 17 |
| | Государственная программа: Развитие образования Приморского края на 2013 - 2024 годы | Всего | | 16152259,51 | 17873756,57 | 17736716,72 | 17557997,60 | 17830614,87 | 19639863,35 | 27460367,45 | 27680465,09 | 28854496,30 | 23977671,28 | 23977671,28 | 23977671,28 | 262719551,30 |
| | | федеральный бюджет (субсидии субвенции иные межбюджетные трансферты) | Всего | 1 998 639,97 | 907 437,58 | 718 809,07 | 336 751,54 | 73 345,90 | 396 936,09 | 1387506,60 | 1395343,90 | 1872446,90 | 0,00 | 0,00 | 0,00 | 9087217,55 |
| | | | 759 | 1 998 639,97 | 907 437,58 | 718 809,07 | 336 751,54 | 73 345,90 | 396 936,09 | 1387506,60 | 1 395 343,90 | 1 872 446,90 | 0,00 | 0,00 | 0,00 | 9 087 217,55 |
| | | | 774 | 0,00 | 0,00 | 0,00 | 0,00 | 0,00 | 0,00 | 0,00 | 0,00 | 0,00 | 0,00 | 0,00 | 0,00 | 0,00 |
| | | | 789 | 0,00 | 0,00 | 0,00 | 0,00 | 0,00 | 0,00 | 0,00 | 0,00 | 0,00 | 0,00 | 0,00 | 0,00 | 0,00 |
| | | краевой бюджет | Всего | 13177734,10 | 16966318,99 | 17017907,65 | 17221246,06 | 17757268,97 | 19242927,26 | 26072860,85 | 26 285 121,19 | 26 982 049,40 | 23 977 671,28 | 23 977 671,28 | 23 977 671,28 | 252656448,31 |
| | | | 759 | 13 122 843,82 | 16 897 214,50 | 16 923 929,13 | 17 137 699,69 | 17 608 750,54 | 19 078 228,54 | 25 953 091,59 | 26 194 886,39 | 26 891 814,59 | 23 860 952,56 | 23 860 952,56 | 23 860 952,56 | 251391316,46 |
| | | | 774 | 51 840,28 | 65 204,49 | 91 878,52 | 82 546,37 | 147 519,76 | 164 323,72 | 119 769,26 | 90 234,81 | 90 234,81 | 116 718,72 | 116 718,72 | 116 718,72 | 1 253 708,19 |
| | | | 789 | 3 050,00 | 3 900,00 | 2 100,00 | 1 000,00 | 998,67 | 375,00 | 0,00 | 0,00 | 0,00 | 0,00 | 0,00 | 0,00 | 11 423,67 |
| | | бюджет муниципальных образований | Всего | 975 885,44 | 0,00 | 0,00 | 0,00 | 0,00 | 0,00 | 0,00 | 0,00 | 0,00 | 0,00 | 0,00 | 0,00 | 975885,44 |
| | | | 759 | 975 885,44 | 0,00 | 0,00 | 0,00 | 0,00 | 0,00 | 0,00 | 0,00 | 0,00 | 0,00 | 0,00 | 0,00 | 975885,44 |
| | | | 774 | 0,00 | 0,00 | 0,00 | 0,00 | 0,00 | 0,00 | 0,00 | 0,00 | 0,00 | 0,00 | 0,00 | 0,00 | 0,00 |
| | | | 789 | 0,00 | 0,00 | 0,00 | 0,00 | 0,00 | 0,00 | 0,00 | 0,00 | 0,00 | 0,00 | 0,00 | 0,00 | 0,00 |
| | | государственные внебюджетные фонды Российской Федерации | Всего | 0,00 | 0,00 | 0,00 | 0,00 | 0,00 | 0,00 | 0,00 | 0,00 | 0,00 | 0,00 | 0,00 | 0,00 | 0,00 |
| | | | 759 | 0,00 | 0,00 | 0,00 | 0,00 | 0,00 | 0,00 | 0,00 | 0,00 | 0,00 | 0,00 | 0,00 | 0,00 | 0,00 |
| | | | 774 | 0,00 | 0,00 | 0,00 | 0,00 | 0,00 | 0,00 | 0,00 | 0,00 | 0,00 | 0,00 | 0,00 | 0,00 | 0,00 |
| | | | 789 | 0,00 | 0,00 | 0,00 | 0,00 | 0,00 | 0,00 | 0,00 | 0,00 | 0,00 | 0,00 | 0,00 | 0,00 | 0,00 |
| | | территориальные государственные внебюджетные фонды | Всего | 0,00 | 0,00 | 0,00 | 0,00 | 0,00 | 0,00 | 0,00 | 0,00 | 0,00 | 0,00 | 0,00 | 0,00 | 0,00 |
| | | | 759 | 0,00 | 0,00 | 0,00 | 0,00 | 0,00 | 0,00 | 0,00 | 0,00 | 0,00 | 0,00 | 0,00 | 0,00 | 0,00 |
| | | | 774 | 0,00 | 0,00 | 0,00 | 0,00 | 0,00 | 0,00 | 0,00 | 0,00 | 0,00 | 0,00 | 0,00 | 0,00 | 0,00 |
| | | | 789 | 0,00 | 0,00 | 0,00 | 0,00 | 0,00 | 0,00 | 0,00 | 0,00 | 0,00 | 0,00 | 0,00 | 0,00 | 0,00 |
| | | иные внебюджетные источники | Всего | 0,00 | 0,00 | 0,00 | 0,00 | 0,00 | 0,00 | 0,00 | 0,00 | 0,00 | 0,00 | 0,00 | 0,00 | 0,00 |
| | | | 759 | 0,00 | 0,00 | 0,00 | 0,00 | 0,00 | 0,00 | 0,00 | 0,00 | 0,00 | 0,00 | 0,00 | 0,00 | 0,00 |
| | | | 774 | 0,00 | 0,00 | 0,00 | 0,00 | 0,00 | 0,00 | 0,00 | 0,00 | 0,00 | 0,00 | 0,00 | 0,00 | 0,00 |
| | | | 789 | 0,00 | 0,00 | 0,00 | 0,00 | 0,00 | 0,00 | 0,00 | 0,00 | 0,00 | 0,00 | 0,00 | 0,00 | 0,00 |
| 1 | Подпрограмма № 1 «Развитие системы дошкольного образования» | Всего | | 2909731,60 | 5405026,01 | 4755500,03 | 4492129,20 | 4503037,87 | 5133661,00 | 8214035,02 | 7955339,35 | 8710980,12 | 6650986,00 | 6650986,00 | 6650986,00 | 72032398,20 |
| | | федеральный бюджет (субсидии субвенции иные межбюджетные трансферты) | 759 | 809 336,80 | 716 947,52 | 533 519,03 | 0,00 | 0,00 | 120 480,00 | 903 354,00 | 801 039,00 | 1702079,80 | 0,00 | 0,00 | 0,00 | 5586756,15 |
| | | краевой бюджет | 759 | 1 339 565,00 | 4 688 078,49 | 4 221 981,00 | 4 492 129,20 | 4 503 037,87 | 5 013 181,00 | 7 310 681,02 | 7 154 300,35 | 7 008 900,32 | 6 650 986,00 | 6 650 986,00 | 6 650 986,00 | 65684812,25 |
| | | бюджет муниципальных образований | 759 | 760 829,80 | 0,00 | 0,00 | 0,00 | 0,00 | 0,00 | 0,00 | 0,00 | 0,00 | 0,00 | 0,00 | 0,00 | 760 829,80 |
| | | государственные внебюджетные фонды Российской Федерации | 759 | 0,00 | 0,00 | 0,00 | 0,00 | 0,00 | 0,00 | 0,00 | 0,00 | 0,00 | 0,00 | 0,00 | 0,00 | 0,00 |
| | | территориальные государственные внебюджетные фонды | 759 | 0,00 | 0,00 | 0,00 | 0,00 | 0,00 | 0,00 | 0,00 | 0,00 | 0,00 | 0,00 | 0,00 | 0,00 | 0,00 |
| | | иные внебюджетные источники | 759 | 0,00 | 0,00 | 0,00 | 0,00 | 0,00 | 0,00 | 0,00 | 0,00 | 0,00 | 0,00 | 0,00 | 0,00 | 0,00 |
| 1.1 | Основное мероприятие 1.1.: Развитие инфраструктуры организаций дошкольного образования | Всего | | 2 169 348,80 | 1 573 582,52 | 738 895,03 | 38 051,20 | 14 924,37 | 243 723,50 | 1 035 425,37 | 557 000,86 | 338 100,00 | 0,00 | 0,00 | 0,00 | 6 709 051,65 |
| | | федеральный бюджет (субсидии субвенции иные межбюджетные трансферты) | 759 | 809 336,80 | 716 947,52 | 533 519,03 | 0,00 | 0,00 | 120 480,00 | 409 610,00 | 54 010,00 | 0,00 | 0,00 | 0,00 | 0,00 | 2 643 903,35 |
| | | краевой бюджет | 759 | 915 012,00 | 856 635,00 | 205 376,00 | 38 051,20 | 14 924,37 | 123 243,50 | 625 815,37 | 502 990,86 | 338 100,00 | 0,00 | 0,00 | 0,00 | 3 620 148,30 |
| | | бюджет муниципальных образований | 759 | 445 000,00 | 0,00 | 0,00 | 0,00 | 0,00 | 0,00 | 0,00 | 0,00 | 0,00 | 0,00 | 0,00 | 0,00 | 445 000,00 |
| | | государственные внебюджетные фонды Российской Федерации | 759 | 0,00 | 0,00 | 0,00 | 0,00 | 0,00 | 0,00 | 0,00 | 0,00 | 0,00 | 0,00 | 0,00 | 0,00 | 0,00 |
| | | территориальные государственные внебюджетные фонды | 759 | 0,00 | 0,00 | 0,00 | 0,00 | 0,00 | 0,00 | 0,00 | 0,00 | 0,00 | 0,00 | 0,00 | 0,00 | 0,00 |
| | | иные внебюджетные источники | 759 | 0,00 | 0,00 | 0,00 | 0,00 | 0,00 | 0,00 | 0,00 | 0,00 | 0,00 | 0,00 | 0,00 | 0,00 | 0,00 |
| 1.1.1 | Субсидии из краевого бюджета бюджетам муниципальных образований Приморского края на реализацию мероприятий по модернизации региональных систем дошкольного образования Приморского края | Всего | | 809 336,80 | 716 947,52 | 533 519,03 | 0,00 | 0,00 | 0,00 | 0,00 | 0,00 | 0,00 | 0,00 | 0,00 | 0,00 | 2 059 803,35 |
| | | федеральный бюджет (субсидии субвенции иные межбюджетные трансферты) | 759 | 809 336,80 | 716 947,52 | 533 519,03 | 0,00 | 0,00 | 0,00 | 0,00 | 0,00 | 0,00 | 0,00 | 0,00 | 0,00 | 2 059 803,35 |
| | | краевой бюджет | 759 | 0,00 | 0,00 | 0,00 | 0,00 | 0,00 | 0,00 | 0,00 | 0,00 | 0,00 | 0,00 | 0,00 | 0,00 | 0,00 |
| | | бюджет муниципальных образований | 759 | 0,00 | 0,00 | 0,00 | 0,00 | 0,00 | 0,00 | 0,00 | 0,00 | 0,00 | 0,00 | 0,00 | 0,00 | 0,00 |
| | | государственные внебюджетные фонды Российской Федерации | 759 | 0,00 | 0,00 | 0,00 | 0,00 | 0,00 | 0,00 | 0,00 | 0,00 | 0,00 | 0,00 | 0,00 | 0,00 | 0,00 |
| | | территориальные государственные внебюджетные фонды | 759 | 0,00 | 0,00 | 0,00 | 0,00 | 0,00 | 0,00 | 0,00 | 0,00 | 0,00 | 0,00 | 0,00 | 0,00 | 0,00 |
| | | иные внебюджетные источники | 759 | 0,00 | 0,00 | 0,00 | 0,00 | 0,00 | 0,00 | 0,00 | 0,00 | 0,00 | 0,00 | 0,00 | 0,00 | 0,00 |
| 1.1.2 | Субсидии из краевого бюджета бюджетам муниципальных образований Приморского края на строительство, реконструкцию зданий (в том числе проектно-изыскательские работы) муниципальных образовательных организаций, реализующих основную общеобразовательную программу дошкольного образования | Всего | | 1 296 012,00 | 856 635,00 | 205 376,00 | 38 051,20 | 3 349,21 | 91 850,40 | 525 631,30 | 463 996,86 | 338 100,00 | 0,00 | 0,00 | 0,00 | 3 819 001,96 |
| | | федеральный бюджет (субсидии субвенции иные межбюджетные трансферты) | 759 | 0,00 | 0,00 | 0,00 | 0,00 | 0,00 | 0,00 | 0,00 | 0,00 | 0,00 | 0,00 | 0,00 | 0,00 | 0,00 |
| | | краевой бюджет | 759 | 899 012,00 | 856 635,00 | 205 376,00 | 38 051,20 | 3 349,21 | 91 850,40 | 525 631,30 | 463 996,86 | 338 100,00 | 0,00 | 0,00 | 0,00 | 3 422 001,96 |
| | | бюджет муниципальных образований | 759 | 397 000,00 | 0,00 | 0,00 | 0,00 | 0,00 | 0,00 | 0,00 | 0,00 | 0,00 | 0,00 | 0,00 | 0,00 | 397 000,00 |
| | | государственные внебюджетные фонды Российской Федерации | 759 | 0,00 | 0,00 | 0,00 | 0,00 | 0,00 | 0,00 | 0,00 | 0,00 | 0,00 | 0,00 | 0,00 | 0,00 | 0,00 |
| | | территориальные государственные внебюджетные фонды | 759 | 0,00 | 0,00 | 0,00 | 0,00 | 0,00 | 0,00 | 0,00 | 0,00 | 0,00 | 0,00 | 0,00 | 0,00 | 0,00 |
| | | иные внебюджетные источники | 759 | 0,00 | 0,00 | 0,00 | 0,00 | 0,00 | 0,00 | 0,00 | 0,00 | 0,00 | 0,00 | 0,00 | 0,00 | 0,00 |

| № п/п | Наименование подпрограммы, программы, принятой в соответствии с требованиями федерального законодательства в сфере реализации государственной программы, отдельного мероприятия | Источники ресурсного обеспечения | ГРБС | Сумма расходов (тыс.руб.), годы | | | | | | | | | | | | |
|---|---|---|---|---|---|---|---|---|---|---|---|---|---|---|---|---|
| | | | | 2013 | 2014 | 2015 | 2016 | 2017 | 2018 | 2019 | 2020 | 2021 | 2022 | 2023 | 2024 | Всего |
| 1 | 2 | 3 | 4 | 5 | 6 | 7 | 8 | 9 | 10 | 11 | 12 | 13 | 14 | 15 | 16 | 17 |
| 1.1.3 | Субсидии из краевого бюджета бюджетам муниципальных образований Приморского края на капитальный ремонт зданий и благоустройство территорий муниципальных образовательных организаций, оказывающих услуги дошкольного образования | Всего | | 64 000,00 | 0,00 | 0,00 | 0,00 | 11 575,16 | 31 393,10 | 100 184,07 | 38 994,01 | 0,00 | 0,00 | 0,00 | 0,00 | 246 146,33 |
| | | федеральный бюджет (субсидии субвенции иные межбюджетные трансферты) | 759 | 0,00 | 0,00 | 0,00 | 0,00 | 0,00 | 0,00 | 0,00 | 0,00 | 0,00 | 0,00 | 0,00 | 0,00 | 0,00 |
| | | краевой бюджет | 759 | 16 000,00 | 0,00 | 0,00 | 0,00 | 11 575,16 | 31 393,10 | 100 184,07 | 38 994,01 | 0,00 | 0,00 | 0,00 | 0,00 | 198 146,33 |
| | | бюджет муниципальных образований | 759 | 48 000,00 | 0,00 | 0,00 | 0,00 | 0,00 | 0,00 | 0,00 | 0,00 | 0,00 | 0,00 | 0,00 | 0,00 | 48 000,00 |
| | | государственные внебюджетные фонды Российской Федерации | 759 | 0,00 | 0,00 | 0,00 | 0,00 | 0,00 | 0,00 | 0,00 | 0,00 | 0,00 | 0,00 | 0,00 | 0,00 | 0,00 |
| | | территориальные государственные внебюджетные фонды | 759 | 0,00 | 0,00 | 0,00 | 0,00 | 0,00 | 0,00 | 0,00 | 0,00 | 0,00 | 0,00 | 0,00 | 0,00 | 0,00 |
| | | иные внебюджетные источники | 759 | 0,00 | 0,00 | 0,00 | 0,00 | 0,00 | 0,00 | 0,00 | 0,00 | 0,00 | 0,00 | 0,00 | 0,00 | 0,00 |
| 1.1.4 | Субсидии бюджетам муниципальных образований Приморского края на строительство, реконструкцию, приобретение зданий муниципальных образовательных организаций, реализующих основную общеобразовательную программу дошкольного образования, согласно плану социального развития центров экономического роста Приморского края за счет средств федерального бюджета | Всего | | 0,00 | 0,00 | 0,00 | 0,00 | 0,00 | 120 480,00 | 409 610,00 | 54 010,00 | 0,00 | 0,00 | 0,00 | 0,00 | 584 100,00 |
| | | федеральный бюджет (субсидии субвенции иные межбюджетные трансферты) | 759 | 0,00 | 0,00 | 0,00 | 0,00 | 0,00 | 120 480,00 | 409 610,00 | 54 010,00 | 0,00 | 0,00 | 0,00 | 0,00 | 584 100,00 |
| | | краевой бюджет | | 0,00 | 0,00 | 0,00 | 0,00 | 0,00 | 0,00 | 0,00 | 0,00 | 0,00 | 0,00 | 0,00 | 0,00 | 0,00 |
| | | бюджет муниципальных образований | | 0,00 | 0,00 | 0,00 | 0,00 | 0,00 | 0,00 | 0,00 | 0,00 | 0,00 | 0,00 | 0,00 | 0,00 | 0,00 |
| | | государственные внебюджетные фонды Российской Федерации | | 0,00 | 0,00 | 0,00 | 0,00 | 0,00 | 0,00 | 0,00 | 0,00 | 0,00 | 0,00 | 0,00 | 0,00 | 0,00 |
| | | территориальные государственные внебюджетные фонды | | 0,00 | 0,00 | 0,00 | 0,00 | 0,00 | 0,00 | 0,00 | 0,00 | 0,00 | 0,00 | 0,00 | 0,00 | 0,00 |
| | | иные внебюджетные источники | | 0,00 | 0,00 | 0,00 | 0,00 | 0,00 | 0,00 | 0,00 | 0,00 | 0,00 | 0,00 | 0,00 | 0,00 | 0,00 |
| 1.2 | Основное мероприятие 1.2.: Реализация образовательных программ дошкольного образования | Всего | | 740 382,80 | 3 831 443,49 | 4 016 605,00 | 4 454 078,00 | 4 488 113,50 | 4 889 937,50 | 6 646 599,00 | 6 636 064,00 | 6 636 064,00 | 6 650 986,00 | 6 650 986,00 | 6 650 986,00 | 62 292 245,29 |
| | | федеральный бюджет (субсидии субвенции иные межбюджетные трансферты) | 759 | 0,00 | 0,00 | 0,00 | 0,00 | 0,00 | 0,00 | 0,00 | 0,00 | 0,00 | 0,00 | 0,00 | 0,00 | 0,00 |
| | | краевой бюджет | 759 | 424 553,00 | 3 831 443,49 | 4 016 605,00 | 4 454 078,00 | 4 488 113,50 | 4 889 937,50 | 6 646 599,00 | 6 636 064,00 | 6 636 064,00 | 6 650 986,00 | 6 650 986,00 | 6 650 986,00 | 61 976 415,49 |
| | | бюджет муниципальных образований | 759 | 315 829,80 | 0,00 | 0,00 | 0,00 | 0,00 | 0,00 | 0,00 | 0,00 | 0,00 | 0,00 | 0,00 | 0,00 | 315 829,80 |
| | | государственные внебюджетные фонды Российской Федерации | 759 | 0,00 | 0,00 | 0,00 | 0,00 | 0,00 | 0,00 | 0,00 | 0,00 | 0,00 | 0,00 | 0,00 | 0,00 | 0,00 |
| | | территориальные государственные внебюджетные фонды | 759 | 0,00 | 0,00 | 0,00 | 0,00 | 0,00 | 0,00 | 0,00 | 0,00 | 0,00 | 0,00 | 0,00 | 0,00 | 0,00 |
| | | иные внебюджетные источники | 759 | 0,00 | 0,00 | 0,00 | 0,00 | 0,00 | 0,00 | 0,00 | 0,00 | 0,00 | 0,00 | 0,00 | 0,00 | 0,00 |
| 1.2.1 | Субсидии из краевого бюджета частным дошкольным образовательным организациям на возмещение затрат, связанных с предоставлением дошкольного образования | Всего | | 0,00 | 46 438,49 | 54 078,00 | 54 078,00 | 66 074,50 | 72 956,00 | 83 491,00 | 72 956,00 | 72 956,00 | 87 878,00 | 87 878,00 | 87 878,00 | 786 661,99 |
| | | федеральный бюджет (субсидии субвенции иные межбюджетные трансферты) | 759 | 0,00 | 0,00 | 0,00 | 0,00 | 0,00 | 0,00 | 0,00 | 0,00 | 0,00 | 0,00 | 0,00 | 0,00 | 0,00 |
| | | краевой бюджет | 759 | 0,00 | 46 438,49 | 54 078,00 | 54 078,00 | 66 074,50 | 72 956,00 | 83 491,00 | 72 956,00 | 72 956,00 | 87 878,00 | 87 878,00 | 87 878,00 | 786 661,99 |
| | | бюджет муниципальных образований | 759 | 0,00 | 0,00 | 0,00 | 0,00 | 0,00 | 0,00 | 0,00 | 0,00 | 0,00 | 0,00 | 0,00 | 0,00 | 0,00 |
| | | государственные внебюджетные фонды Российской Федерации | 759 | 0,00 | 0,00 | 0,00 | 0,00 | 0,00 | 0,00 | 0,00 | 0,00 | 0,00 | 0,00 | 0,00 | 0,00 | 0,00 |
| | | территориальные государственные внебюджетные фонды | 759 | 0,00 | 0,00 | 0,00 | 0,00 | 0,00 | 0,00 | 0,00 | 0,00 | 0,00 | 0,00 | 0,00 | 0,00 | 0,00 |
| | | иные внебюджетные источники | 759 | 0,00 | 0,00 | 0,00 | 0,00 | 0,00 | 0,00 | 0,00 | 0,00 | 0,00 | 0,00 | 0,00 | 0,00 | 0,00 |
| 1.2.2 | Субвенции на обеспечение государственных гарантий реализации прав на получение общедоступного и бесплатного дошкольного образования в муниципальных дошкольных образовательных организациях Приморского края | Всего | | 0,00 | 3 785 005,00 | 3 962 527,00 | 4 400 000,00 | 4 422 039,00 | 4 816 981,50 | 6 563 108,00 | 6 563 108,00 | 6 563 108,00 | 6 563 108,00 | 6 563 108,00 | 6 563 108,00 | 60 765 200,50 |
| | | федеральный бюджет (субсидии субвенции иные межбюджетные трансферты) | 759 | 0,00 | 0,00 | 0,00 | 0,00 | 0,00 | 0,00 | 0,00 | 0,00 | 0,00 | 0,00 | 0,00 | 0,00 | 0,00 |
| | | краевой бюджет | 759 | 0,00 | 3 785 005,00 | 3 962 527,00 | 4 400 000,00 | 4 422 039,00 | 4 816 981,50 | 6 563 108,00 | 6 563 108,00 | 6 563 108,00 | 6 563 108,00 | 6 563 108,00 | 6 563 108,00 | 60 765 200,50 |
| | | бюджет муниципальных образований | 759 | 0,00 | 0,00 | 0,00 | 0,00 | 0,00 | 0,00 | 0,00 | 0,00 | 0,00 | 0,00 | 0,00 | 0,00 | 0,00 |
| | | государственные внебюджетные фонды Российской Федерации | 759 | 0,00 | 0,00 | 0,00 | 0,00 | 0,00 | 0,00 | 0,00 | 0,00 | 0,00 | 0,00 | 0,00 | 0,00 | 0,00 |
| | | территориальные государственные внебюджетные фонды | 759 | 0,00 | 0,00 | 0,00 | 0,00 | 0,00 | 0,00 | 0,00 | 0,00 | 0,00 | 0,00 | 0,00 | 0,00 | 0,00 |
| | | иные внебюджетные источники | 759 | 0,00 | 0,00 | 0,00 | 0,00 | 0,00 | 0,00 | 0,00 | 0,00 | 0,00 | 0,00 | 0,00 | 0,00 | 0,00 |
| 1.2.3 | Субсидии из краевого бюджета бюджетам муниципальных образований Приморского края на организацию групп кратковременного пребывания детей, групп по присмотру и уходу за детьми, семейных дошкольных групп в муниципальных образовательных организациях | Всего | | 5 366,00 | 0,00 | 0,00 | 0,00 | 0,00 | 0,00 | 0,00 | 0,00 | 0,00 | 0,00 | 0,00 | 0,00 | 5 366,00 |
| | | федеральный бюджет (субсидии субвенции иные межбюджетные трансферты) | 759 | 0,00 | 0,00 | 0,00 | 0,00 | 0,00 | 0,00 | 0,00 | 0,00 | 0,00 | 0,00 | 0,00 | 0,00 | 0,00 |
| | | краевой бюджет | 759 | 2 766,00 | 0,00 | 0,00 | 0,00 | 0,00 | 0,00 | 0,00 | 0,00 | 0,00 | 0,00 | 0,00 | 0,00 | 2 766,00 |
| | | бюджет муниципальных образований | 759 | 2 600,00 | 0,00 | 0,00 | 0,00 | 0,00 | 0,00 | 0,00 | 0,00 | 0,00 | 0,00 | 0,00 | 0,00 | 2 600,00 |
| | | государственные внебюджетные фонды Российской Федерации | 759 | 0,00 | 0,00 | 0,00 | 0,00 | 0,00 | 0,00 | 0,00 | 0,00 | 0,00 | 0,00 | 0,00 | 0,00 | 0,00 |
| | | территориальные государственные внебюджетные фонды | 759 | 0,00 | 0,00 | 0,00 | 0,00 | 0,00 | 0,00 | 0,00 | 0,00 | 0,00 | 0,00 | 0,00 | 0,00 | 0,00 |
| | | иные внебюджетные источники | 759 | 0,00 | 0,00 | 0,00 | 0,00 | 0,00 | 0,00 | 0,00 | 0,00 | 0,00 | 0,00 | 0,00 | 0,00 | 0,00 |
| 1.2.4 | Субсидии бюджетам муниципальных образований Приморского края на повышение оплаты труда педагогических работников муниципальных образовательных учреждений, реализующих общеобразовательную программу дошкольного образования, до средней заработной платы в сфере общего образования в Приморском крае | Всего | | 735 016,80 | 0,00 | 0,00 | 0,00 | 0,00 | 0,00 | 0,00 | 0,00 | 0,00 | 0,00 | 0,00 | 0,00 | 735 016,80 |
| | | федеральный бюджет (субсидии субвенции иные межбюджетные трансферты) | 759 | 0,00 | 0,00 | 0,00 | 0,00 | 0,00 | 0,00 | 0,00 | 0,00 | 0,00 | 0,00 | 0,00 | 0,00 | 0,00 |
| | | краевой бюджет | 759 | 421 787,00 | 0,00 | 0,00 | 0,00 | 0,00 | 0,00 | 0,00 | 0,00 | 0,00 | 0,00 | 0,00 | 0,00 | 421 787,00 |
| | | бюджет муниципальных образований | 759 | 313 229,80 | 0,00 | 0,00 | 0,00 | 0,00 | 0,00 | 0,00 | 0,00 | 0,00 | 0,00 | 0,00 | 0,00 | 313 229,80 |
| | | государственные внебюджетные фонды Российской Федерации | 759 | 0,00 | 0,00 | 0,00 | 0,00 | 0,00 | 0,00 | 0,00 | 0,00 | 0,00 | 0,00 | 0,00 | 0,00 | 0,00 |
| | | территориальные государственные внебюджетные фонды | 759 | 0,00 | 0,00 | 0,00 | 0,00 | 0,00 | 0,00 | 0,00 | 0,00 | 0,00 | 0,00 | 0,00 | 0,00 | 0,00 |
| | | иные внебюджетные источники | 759 | 0,00 | 0,00 | 0,00 | 0,00 | 0,00 | 0,00 | 0,00 | 0,00 | 0,00 | 0,00 | 0,00 | 0,00 | 0,00 |

1 ЯНВАРЯ 2020 Г.•СРЕДА•№ 1 (1735)
ПРИМОРСКАЯ ГАЗЕТА

| № п/п | Наименование подпрограммы, программы, принятой в соответствии с требованиями федерального законодательства в сфере реализации государственной программы, отдельного мероприятия | Источники ресурсного обеспечения | ГРБС | Сумма расходов (тыс.руб.), годы | | | | | | | | | | | | |
|---|---|---|---|---|---|---|---|---|---|---|---|---|---|---|---|---|
| | | | | 2013 | 2014 | 2015 | 2016 | 2017 | 2018 | 2019 | 2020 | 2021 | 2022 | 2023 | 2024 | Всего |
| 1 | 2 | 3 | 4 | 5 | 6 | 7 | 8 | 9 | 10 | 11 | 12 | 13 | 14 | 15 | 16 | 17 |
| 1.3 | Основное мероприятие 1.3.: Федеральный проект «Содействие занятости женщин - создание условий дошкольного образования для детей в возрасте до трех лет» | Всего | | 0,00 | 0,00 | 0,00 | 0,00 | 0,00 | 0,00 | 532 010,66 | 762 274,49 | 1736816,12 | 0,00 | 0,00 | 0,00 | 3 031 101,27 |
| | | федеральный бюджет (субсидии субвенции иные межбюджетные трансферты) | 759 | 0,00 | 0,00 | 0,00 | 0,00 | 0,00 | 0,00 | 493 744,00 | 747 029,00 | 1702079,80 | 0,00 | 0,00 | 0,00 | 2 942 852,80 |
| | | краевой бюджет | 759 | 0,00 | 0,00 | 0,00 | 0,00 | 0,00 | 0,00 | 38 266,66 | 15 245,49 | 34 736,32 | 0,00 | 0,00 | 0,00 | 88 248,47 |
| | | бюджет муниципальных образований | | 0,00 | 0,00 | 0,00 | 0,00 | 0,00 | 0,00 | 0,00 | 0,00 | 0,00 | 0,00 | 0,00 | 0,00 | 0,00 |
| | | государственные внебюджетные фонды Российской Федерации | | 0,00 | 0,00 | 0,00 | 0,00 | 0,00 | 0,00 | 0,00 | 0,00 | 0,00 | 0,00 | 0,00 | 0,00 | 0,00 |
| | | территориальные государственные внебюджетные фонды | | 0,00 | 0,00 | 0,00 | 0,00 | 0,00 | 0,00 | 0,00 | 0,00 | 0,00 | 0,00 | 0,00 | 0,00 | 0,00 |
| | | иные внебюджетные источники | | 0,00 | 0,00 | 0,00 | 0,00 | 0,00 | 0,00 | 0,00 | 0,00 | 0,00 | 0,00 | 0,00 | 0,00 | 0,00 |
| 1.3.1 | Субсидии бюджетам муниципальных образований Приморского края на создание дополнительных мест для детей в возрасте от 1,5 до 3 лет в образовательных организациях, осуществляющих образовательную деятельность по образовательным программам дошкольного образования | Всего | | 0,00 | 0,00 | 0,00 | 0,00 | 0,00 | 0,00 | 255 811,53 | 762 274,49 | 1736816,12 | 0,00 | 0,00 | 0,00 | 2754902,14 |
| | | федеральный бюджет (субсидии субвенции иные межбюджетные трансферты) | 759 | 0,00 | 0,00 | 0,00 | 0,00 | 0,00 | 0,00 | 250 695,30 | 747 029,00 | 1702079,80 | 0,00 | 0,00 | 0,00 | 2699804,10 |
| | | краевой бюджет | 759 | 0,00 | 0,00 | 0,00 | 0,00 | 0,00 | 0,00 | 5 116,23 | 15 245,49 | 34 736,32 | 0,00 | 0,00 | 0,00 | 55 098,04 |
| | | бюджет муниципальных образований | | 0,00 | 0,00 | 0,00 | 0,00 | 0,00 | 0,00 | 0,00 | 0,00 | 0,00 | 0,00 | 0,00 | 0,00 | 0,00 |
| | | государственные внебюджетные фонды Российской Федерации | | 0,00 | 0,00 | 0,00 | 0,00 | 0,00 | 0,00 | 0,00 | 0,00 | 0,00 | 0,00 | 0,00 | 0,00 | 0,00 |
| | | территориальные государственные внебюджетные фонды | | 0,00 | 0,00 | 0,00 | 0,00 | 0,00 | 0,00 | 0,00 | 0,00 | 0,00 | 0,00 | 0,00 | 0,00 | 0,00 |
| | | иные внебюджетные источники | | 0,00 | 0,00 | 0,00 | 0,00 | 0,00 | 0,00 | 0,00 | 0,00 | 0,00 | 0,00 | 0,00 | 0,00 | 0,00 |
| 1.3.2 | Субсидии бюджетам муниципальных образований Приморского края на создание дополнительных мест для детей в возрасте от 2 месяцев до 3 лет в образовательных организациях, осуществляющих образовательную деятельность по образовательным программам дошкольного образования | Всего | | 0,00 | 0,00 | 0,00 | 0,00 | 0,00 | 0,00 | 276 199,12 | 0,00 | 0,00 | 0,00 | 0,00 | 0,00 | 276 199,12 |
| | | федеральный бюджет (субсидии субвенции иные межбюджетные трансферты) | 759 | 0,00 | 0,00 | 0,00 | 0,00 | 0,00 | 0,00 | 243 048,70 | 0,00 | 0,00 | 0,00 | 0,00 | 0,00 | 243 048,70 |
| | | краевой бюджет | 759 | 0,00 | 0,00 | 0,00 | 0,00 | 0,00 | 0,00 | 33 150,42 | 0,00 | 0,00 | 0,00 | 0,00 | 0,00 | 33 150,42 |
| | | бюджет муниципальных образований | | 0,00 | 0,00 | 0,00 | 0,00 | 0,00 | 0,00 | 0,00 | 0,00 | 0,00 | 0,00 | 0,00 | 0,00 | 0,00 |
| | | государственные внебюджетные фонды Российской Федерации | | 0,00 | 0,00 | 0,00 | 0,00 | 0,00 | 0,00 | 0,00 | 0,00 | 0,00 | 0,00 | 0,00 | 0,00 | 0,00 |
| | | территориальные государственные внебюджетные фонды | | 0,00 | 0,00 | 0,00 | 0,00 | 0,00 | 0,00 | 0,00 | 0,00 | 0,00 | 0,00 | 0,00 | 0,00 | 0,00 |
| | | иные внебюджетные источники | | 0,00 | 0,00 | 0,00 | 0,00 | 0,00 | 0,00 | 0,00 | 0,00 | 0,00 | 0,00 | 0,00 | 0,00 | 0,00 |
| 2 | Подпрограмма № 2 «Развитие системы общего образования» | Всего | | 10867808,43 | 10305661,07 | 10916865,64 | 10600850,20 | 10870298,52 | 11541940,88 | 14960019,45 | 14654539,59 | 14550978,62 | 14403737,10 | 14403737,10 | 14403737,10 | 152480173,71 |
| | | федеральный бюджет (субсидии субвенции иные межбюджетные трансферты) | Всего | 1155010,41 | 144 222,06 | 154 265,54 | 38 750,94 | 53 248,10 | 41 269,99 | 23 744,40 | 0,00 | 0,00 | 0,00 | 0,00 | 0,00 | 1610511,44 |
| | | | 759 | 1155010,41 | 144 222,06 | 154 265,54 | 38 750,94 | 53 248,10 | 41 269,99 | 23 744,40 | 0,00 | 0,00 | 0,00 | 0,00 | 0,00 | 1610511,44 |
| | | | 774 | 0,00 | 0,00 | 0,00 | 0,00 | 0,00 | 0,00 | 0,00 | 0,00 | 0,00 | 0,00 | 0,00 | 0,00 | 0,00 |
| | | краевой бюджет | Всего | 9497742,38 | 10 161 439,01 | 10 762 600,10 | 10 562 099,26 | 10 817 050,42 | 11 500 670,89 | 14 936 275,05 | 14 654 539,59 | 14 550 978,62 | 14 403 737,10 | 14 403 737,10 | 14 403 737,10 | 150 654 606,63 |
| | | | 759 | 9477742,38 | 10 141 439,01 | 10 742 600,10 | 10 542 099,26 | 10 797 050,42 | 11 480 670,89 | 14 916 275,05 | 14 634 539,59 | 14 530 978,62 | 14 383 737,10 | 14 383 737,10 | 14 383 737,10 | 150 414 606,63 |
| | | | 774 | 20 000,00 | 20 000,00 | 20 000,00 | 20 000,00 | 20 000,00 | 20 000,00 | 20 000,00 | 20 000,00 | 20 000,00 | 20 000,00 | 20 000,00 | 20 000,00 | 240 000,00 |
| | | бюджет муниципальных образований | Всего | 215 055,64 | 0,00 | 0,00 | 0,00 | 0,00 | 0,00 | 0,00 | 0,00 | 0,00 | 0,00 | 0,00 | 0,00 | 215 055,64 |
| | | | 759 | 215 055,64 | 0,00 | 0,00 | 0,00 | 0,00 | 0,00 | 0,00 | 0,00 | 0,00 | 0,00 | 0,00 | 0,00 | 215 055,64 |
| | | | 774 | 0,00 | 0,00 | 0,00 | 0,00 | 0,00 | 0,00 | 0,00 | 0,00 | 0,00 | 0,00 | 0,00 | 0,00 | 0,00 |
| | | государственные внебюджетные фонды Российской Федерации | Всего | 0,00 | 0,00 | 0,00 | 0,00 | 0,00 | 0,00 | 0,00 | 0,00 | 0,00 | 0,00 | 0,00 | 0,00 | 0,00 |
| | | | 759 | 0,00 | 0,00 | 0,00 | 0,00 | 0,00 | 0,00 | 0,00 | 0,00 | 0,00 | 0,00 | 0,00 | 0,00 | 0,00 |
| | | | 774 | 0,00 | 0,00 | 0,00 | 0,00 | 0,00 | 0,00 | 0,00 | 0,00 | 0,00 | 0,00 | 0,00 | 0,00 | 0,00 |
| | | территориальные государственные внебюджетные фонды | Всего | 0,00 | 0,00 | 0,00 | 0,00 | 0,00 | 0,00 | 0,00 | 0,00 | 0,00 | 0,00 | 0,00 | 0,00 | 0,00 |
| | | | 759 | 0,00 | 0,00 | 0,00 | 0,00 | 0,00 | 0,00 | 0,00 | 0,00 | 0,00 | 0,00 | 0,00 | 0,00 | 0,00 |
| | | | 774 | 0,00 | 0,00 | 0,00 | 0,00 | 0,00 | 0,00 | 0,00 | 0,00 | 0,00 | 0,00 | 0,00 | 0,00 | 0,00 |
| | | иные внебюджетные источники | Всего | 0,00 | 0,00 | 0,00 | 0,00 | 0,00 | 0,00 | 0,00 | 0,00 | 0,00 | 0,00 | 0,00 | 0,00 | 0,00 |
| | | | 759 | 0,00 | 0,00 | 0,00 | 0,00 | 0,00 | 0,00 | 0,00 | 0,00 | 0,00 | 0,00 | 0,00 | 0,00 | 0,00 |
| | | | 774 | 0,00 | 0,00 | 0,00 | 0,00 | 0,00 | 0,00 | 0,00 | 0,00 | 0,00 | 0,00 | 0,00 | 0,00 | 0,00 |
| 2.1 | Основное мероприятие 2.1.: Развитие инфраструктуры общеобразовательных организаций | Всего | | 345 055,64 | 107 276,31 | 200 362,79 | 0,00 | 0,00 | 0,00 | 0,00 | 0,00 | 0,00 | 0,00 | 0,00 | 0,00 | 652 694,74 |
| | | федеральный бюджет (субсидии субвенции иные межбюджетные трансферты) | 759 | 130 000,00 | 0,00 | 0,00 | 0,00 | 0,00 | 0,00 | 0,00 | 0,00 | 0,00 | 0,00 | 0,00 | 0,00 | 130 000,00 |
| | | краевой бюджет | 759 | 0,00 | 107 276,31 | 200 362,79 | 0,00 | 0,00 | 0,00 | 0,00 | 0,00 | 0,00 | 0,00 | 0,00 | 0,00 | 307 639,10 |
| | | бюджет муниципальных образований | 759 | 215 055,64 | 0,00 | 0,00 | 0,00 | 0,00 | 0,00 | 0,00 | 0,00 | 0,00 | 0,00 | 0,00 | 0,00 | 215 055,64 |
| | | государственные внебюджетные фонды Российской Федерации | 759 | 0,00 | 0,00 | 0,00 | 0,00 | 0,00 | 0,00 | 0,00 | 0,00 | 0,00 | 0,00 | 0,00 | 0,00 | 0,00 |
| | | территориальные государственные внебюджетные фонды | 759 | 0,00 | 0,00 | 0,00 | 0,00 | 0,00 | 0,00 | 0,00 | 0,00 | 0,00 | 0,00 | 0,00 | 0,00 | 0,00 |
| | | иные внебюджетные источники | 759 | 0,00 | 0,00 | 0,00 | 0,00 | 0,00 | 0,00 | 0,00 | 0,00 | 0,00 | 0,00 | 0,00 | 0,00 | 0,00 |
| 2.1.1 | Субсидии бюджетам муниципальных образований Приморского края на капитальный ремонт зданий муниципальных общеобразовательных организаций | Всего | | 0,00 | 78 507,16 | 66 008,24 | 0,00 | 0,00 | 0,00 | 0,00 | 0,00 | 0,00 | 0,00 | 0,00 | 0,00 | 144 515,40 |
| | | федеральный бюджет (субсидии субвенции иные межбюджетные трансферты) | 759 | 0,00 | 0,00 | 0,00 | 0,00 | 0,00 | 0,00 | 0,00 | 0,00 | 0,00 | 0,00 | 0,00 | 0,00 | 0,00 |
| | | краевой бюджет | 759 | 0,00 | 78 507,16 | 66 008,24 | 0,00 | 0,00 | 0,00 | 0,00 | 0,00 | 0,00 | 0,00 | 0,00 | 0,00 | 144 515,40 |
| | | бюджет муниципальных образований | 759 | 0,00 | 0,00 | 0,00 | 0,00 | 0,00 | 0,00 | 0,00 | 0,00 | 0,00 | 0,00 | 0,00 | 0,00 | 0,00 |
| | | государственные внебюджетные фонды Российской Федерации | 759 | 0,00 | 0,00 | 0,00 | 0,00 | 0,00 | 0,00 | 0,00 | 0,00 | 0,00 | 0,00 | 0,00 | 0,00 | 0,00 |
| | | территориальные государственные внебюджетные фонды | 759 | 0,00 | 0,00 | 0,00 | 0,00 | 0,00 | 0,00 | 0,00 | 0,00 | 0,00 | 0,00 | 0,00 | 0,00 | 0,00 |
| | | иные внебюджетные источники | 759 | 0,00 | 0,00 | 0,00 | 0,00 | 0,00 | 0,00 | 0,00 | 0,00 | 0,00 | 0,00 | 0,00 | 0,00 | 0,00 |

| № п/п | Наименование подпрограммы, программы, принятой в соответствии с требованиями федерального законодательства в сфере реализации государственной программы, отдельного мероприятия | Источники ресурсного обеспечения | ГРБС | Сумма расходов (тыс.руб.), годы | | | | | | | | | | | | |
|---|---|---|---|---|---|---|---|---|---|---|---|---|---|---|---|---|
| | | | | 2013 | 2014 | 2015 | 2016 | 2017 | 2018 | 2019 | 2020 | 2021 | 2022 | 2023 | 2024 | Всего |
| 1 | 2 | 3 | 4 | 5 | 6 | 7 | 8 | 9 | 10 | 11 | 12 | 13 | 14 | 15 | 16 | 17 |
| 2.1.2 | Субсидии бюджетам муниципальных образований Приморского края на благоустройство пришкольных территорий | Всего | | 345 055,64 | 28 769,15 | 16 433,00 | 0,00 | 0,00 | 0,00 | 0,00 | 0,00 | 0,00 | 0,00 | 0,00 | 0,00 | 390 257,79 |
| | | федеральный бюджет (субсидии субвенции иные межбюджетные трансферты) | 759 | 130 000,00 | 0,00 | 0,00 | 0,00 | 0,00 | 0,00 | 0,00 | 0,00 | 0,00 | 0,00 | 0,00 | 0,00 | 130 000,00 |
| | | краевой бюджет | 759 | 0,00 | 28 769,15 | 16 433,00 | 0,00 | 0,00 | 0,00 | 0,00 | 0,00 | 0,00 | 0,00 | 0,00 | 0,00 | 45 202,15 |
| | | бюджет муниципальных образований | 759 | 215 055,64 | 0,00 | 0,00 | 0,00 | 0,00 | 0,00 | 0,00 | 0,00 | 0,00 | 0,00 | 0,00 | 0,00 | 215 055,64 |
| | | государственные внебюджетные фонды Российской Федерации | 759 | 0,00 | 0,00 | 0,00 | 0,00 | 0,00 | 0,00 | 0,00 | 0,00 | 0,00 | 0,00 | 0,00 | 0,00 | 0,00 |
| | | территориальные государственные внебюджетные фонды | 759 | 0,00 | 0,00 | 0,00 | 0,00 | 0,00 | 0,00 | 0,00 | 0,00 | 0,00 | 0,00 | 0,00 | 0,00 | 0,00 |
| | | иные внебюджетные источники | 759 | 0,00 | 0,00 | 0,00 | 0,00 | 0,00 | 0,00 | 0,00 | 0,00 | 0,00 | 0,00 | 0,00 | 0,00 | 0,00 |
| 2.1.3 | Субсидии бюджетам муниципальных образований Приморского края на строительство (реконструкцию) зданий муниципальных общеобразовательных организаций | Всего | | 0,00 | 0,00 | 104 000,00 | 0,00 | 0,00 | 0,00 | 0,00 | 0,00 | 0,00 | 0,00 | 0,00 | 0,00 | 104 000,00 |
| | | федеральный бюджет (субсидии субвенции иные межбюджетные трансферты) | 759 | 0,00 | 0,00 | 0,00 | 0,00 | 0,00 | 0,00 | 0,00 | 0,00 | 0,00 | 0,00 | 0,00 | 0,00 | 0,00 |
| | | краевой бюджет | 759 | 0,00 | 0,00 | 104 000,00 | 0,00 | 0,00 | 0,00 | 0,00 | 0,00 | 0,00 | 0,00 | 0,00 | 0,00 | 104 000,00 |
| | | бюджет муниципальных образований | 759 | 0,00 | 0,00 | 0,00 | 0,00 | 0,00 | 0,00 | 0,00 | 0,00 | 0,00 | 0,00 | 0,00 | 0,00 | 0,00 |
| | | государственные внебюджетные фонды Российской Федерации | 759 | 0,00 | 0,00 | 0,00 | 0,00 | 0,00 | 0,00 | 0,00 | 0,00 | 0,00 | 0,00 | 0,00 | 0,00 | 0,00 |
| | | территориальные государственные внебюджетные фонды | 759 | 0,00 | 0,00 | 0,00 | 0,00 | 0,00 | 0,00 | 0,00 | 0,00 | 0,00 | 0,00 | 0,00 | 0,00 | 0,00 |
| | | иные внебюджетные источники | 759 | 0,00 | 0,00 | 0,00 | 0,00 | 0,00 | 0,00 | 0,00 | 0,00 | 0,00 | 0,00 | 0,00 | 0,00 | 0,00 |
| 2.1.4 | Расходы по оплате договоров на выполнение работ, оказание услуг, связанных с капитальным ремонтом нефинансовых активов, полученных в аренду или безвозмездное пользование, закрепленных за краевыми государственными учреждениями на праве оперативного управления | Всего | | 0,00 | 0,00 | 13 921,55 | 0,00 | 0,00 | 0,00 | 0,00 | 0,00 | 0,00 | 0,00 | 0,00 | 0,00 | 13 921,55 |
| | | федеральный бюджет (субсидии субвенции иные межбюджетные трансферты) | 759 | 0,00 | 0,00 | 0,00 | 0,00 | 0,00 | 0,00 | 0,00 | 0,00 | 0,00 | 0,00 | 0,00 | 0,00 | 0,00 |
| | | краевой бюджет | 759 | 0,00 | 0,00 | 13 921,55 | 0,00 | 0,00 | 0,00 | 0,00 | 0,00 | 0,00 | 0,00 | 0,00 | 0,00 | 13 921,55 |
| | | бюджет муниципальных образований | 759 | 0,00 | 0,00 | 0,00 | 0,00 | 0,00 | 0,00 | 0,00 | 0,00 | 0,00 | 0,00 | 0,00 | 0,00 | 0,00 |
| | | государственные внебюджетные фонды Российской Федерации | 759 | 0,00 | 0,00 | 0,00 | 0,00 | 0,00 | 0,00 | 0,00 | 0,00 | 0,00 | 0,00 | 0,00 | 0,00 | 0,00 |
| | | территориальные государственные внебюджетные фонды | 759 | 0,00 | 0,00 | 0,00 | 0,00 | 0,00 | 0,00 | 0,00 | 0,00 | 0,00 | 0,00 | 0,00 | 0,00 | 0,00 |
| | | иные внебюджетные источники | 759 | 0,00 | 0,00 | 0,00 | 0,00 | 0,00 | 0,00 | 0,00 | 0,00 | 0,00 | 0,00 | 0,00 | 0,00 | 0,00 |
| 2.2 | Основное мероприятие 2.2.: Реализация образовательных программ начального общего, основного общего и среднего общего образования | Всего | | 9 386 191,65 | 8 891 863,90 | 9 376 580,86 | 9 340 244,77 | 9 552 930,06 | 10058963,42 | 12378556,97 | 12272967,26 | 12272967,26 | 12585354,08 | 12585354,08 | 12585354,08 | 131287328,40 |
| | | федеральный бюджет (субсидии субвенции иные межбюджетные трансферты) | 759 | 818 798,41 | 1 899,36 | 0,00 | 0,00 | 0,00 | 0,00 | 0,00 | 0,00 | 0,00 | 0,00 | 0,00 | 0,00 | 820 697,77 |
| | | краевой бюджет | 759 | 8567393,24 | 8 889 964,54 | 9 376 580,86 | 9 340 244,77 | 9 552 930,06 | 10058963,42 | 12378556,97 | 12272967,26 | 12272967,26 | 12585354,08 | 12585354,08 | 12585354,08 | 130466630,63 |
| | | бюджет муниципальных образований | 759 | 0,00 | 0,00 | 0,00 | 0,00 | 0,00 | 0,00 | 0,00 | 0,00 | 0,00 | 0,00 | 0,00 | 0,00 | 0,00 |
| | | государственные внебюджетные фонды Российской Федерации | 759 | 0,00 | 0,00 | 0,00 | 0,00 | 0,00 | 0,00 | 0,00 | 0,00 | 0,00 | 0,00 | 0,00 | 0,00 | 0,00 |
| | | территориальные государственные внебюджетные фонды | 759 | 0,00 | 0,00 | 0,00 | 0,00 | 0,00 | 0,00 | 0,00 | 0,00 | 0,00 | 0,00 | 0,00 | 0,00 | 0,00 |
| | | иные внебюджетные источники | 759 | 0,00 | 0,00 | 0,00 | 0,00 | 0,00 | 0,00 | 0,00 | 0,00 | 0,00 | 0,00 | 0,00 | 0,00 | 0,00 |
| 2.2.1 | Услуги по предоставлению общедоступного и бесплатного дошкольного, начального общего, основного общего, среднего (полного) общего образования по основным образовательным программам в краевых государственных образовательных учреждениях для детей-сирот и детей, оставшихся без попечения родителей,в специальных (коррекционных) образовательных учреждениях для обучающихся, воспитанников с ограниченными возможностями здоровья, в специальных образовательных организациях закрытого типа | Всего | | 1172482,46 | 1 175 107,90 | 1 138 641,86 | 1 150 253,77 | 1 223 275,26 | 1 330 732,40 | 1 449 207,33 | 1 455 444,46 | 1 455 444,46 | 1 744 089,66 | 1 744 089,66 | 1 744 089,66 | 16782858,90 |
| | | федеральный бюджет (субсидии субвенции иные межбюджетные трансферты) | 759 | 148 000,00 | 1 899,36 | 0,00 | 0,00 | 0,00 | 0,00 | 0,00 | 0,00 | 0,00 | 0,00 | 0,00 | 0,00 | 149 899,36 |
| | | краевой бюджет | 759 | 1024482,46 | 1 173 208,54 | 1 138 641,86 | 1 150 253,77 | 1 223 275,26 | 1 330 732,40 | 1 449 207,33 | 1 455 444,46 | 1 455 444,46 | 1 744 089,66 | 1 744 089,66 | 1 744 089,66 | 16632959,54 |
| | | бюджет муниципальных образований | | 0,00 | 0,00 | 0,00 | 0,00 | 0,00 | 0,00 | 0,00 | 0,00 | 0,00 | 0,00 | 0,00 | 0,00 | 0,00 |
| | | государственные внебюджетные фонды Российской Федерации | 759 | 0,00 | 0,00 | 0,00 | 0,00 | 0,00 | 0,00 | 0,00 | 0,00 | 0,00 | 0,00 | 0,00 | 0,00 | 0,00 |
| | | территориальные государственные внебюджетные фонды | 759 | 0,00 | 0,00 | 0,00 | 0,00 | 0,00 | 0,00 | 0,00 | 0,00 | 0,00 | 0,00 | 0,00 | 0,00 | 0,00 |
| | | иные внебюджетные источники | 759 | 0,00 | 0,00 | 0,00 | 0,00 | 0,00 | 0,00 | 0,00 | 0,00 | 0,00 | 0,00 | 0,00 | 0,00 | 0,00 |
| 2.2.2 | Субвенции на обеспечение государственных гарантий реализации прав на получение общедоступного и бесплатного дошкольного, начального общего, основного общего, среднего общего, дополнительного образования детей в муниципальных общеобразовательных организациях Приморского края | Всего | | 7468501,68 | 7 650 535,00 | 8 139 681,00 | 8 093 007,00 | 8 184 355,00 | 8 587 802,02 | 10 677 602,00 | 10 677 602,00 | 10 677 602,00 | 10 677 602,00 | 10 677 602,00 | 10 677 602,00 | 112189493,70 |
| | | федеральный бюджет (субсидии субвенции иные межбюджетные трансферты) | 759 | 0,00 | 0,00 | 0,00 | 0,00 | 0,00 | 0,00 | 0,00 | 0,00 | 0,00 | 0,00 | 0,00 | 0,00 | 0,00 |
| | | краевой бюджет | 759 | 7468501,68 | 7 650 535,00 | 8 139 681,00 | 8 093 007,00 | 8 184 355,00 | 8 587 802,02 | 10 677 602,00 | 10 677 602,00 | 10 677 602,00 | 10 677 602,00 | 10 677 602,00 | 10 677 602,00 | 112189493,70 |
| | | бюджет муниципальных образований | 759 | 0,00 | 0,00 | 0,00 | 0,00 | 0,00 | 0,00 | 0,00 | 0,00 | 0,00 | 0,00 | 0,00 | 0,00 | 0,00 |
| | | государственные внебюджетные фонды Российской Федерации | 759 | 0,00 | 0,00 | 0,00 | 0,00 | 0,00 | 0,00 | 0,00 | 0,00 | 0,00 | 0,00 | 0,00 | 0,00 | 0,00 |
| | | территориальные государственные внебюджетные фонды | 759 | 0,00 | 0,00 | 0,00 | 0,00 | 0,00 | 0,00 | 0,00 | 0,00 | 0,00 | 0,00 | 0,00 | 0,00 | 0,00 |
| | | иные внебюджетные источники | 759 | 0,00 | 0,00 | 0,00 | 0,00 | 0,00 | 0,00 | 0,00 | 0,00 | 0,00 | 0,00 | 0,00 | 0,00 | 0,00 |

| № п/п | Наименование подпрограммы, программы, принятой в соответствии с требованиями федерального законодательства в сфере реализации государственной программы, отдельного мероприятия | Источники ресурсного обеспечения | ГРБС | Сумма расходов (тыс.руб.), годы | | | | | | | | | | | | |
|---|---|---|---|---|---|---|---|---|---|---|---|---|---|---|---|---|
| | | | | 2013 | 2014 | 2015 | 2016 | 2017 | 2018 | 2019 | 2020 | 2021 | 2022 | 2023 | 2024 | Всего |
| 1 | 2 | 3 | 4 | 5 | 6 | 7 | 8 | 9 | 10 | 11 | 12 | 13 | 14 | 15 | 16 | 17 |
| 2.2.3 | Субсидии из краевого бюджета частным общеобразовательным организациям на возмещение затрат, связанных с предоставлением дошкольного, начального общего, основного общего, среднего общего образования, дополнительного образования | Всего | | 39 500,00 | 51 343,00 | 67 513,00 | 67 513,00 | 80 514,00 | 89 135,00 | 109 170,00 | 89 135,00 | 89 135,00 | 112 876,62 | 112 876,62 | 112 876,62 | 1021587,85 |
| | | федеральный бюджет (субсидии субвенции иные межбюджетные трансферты) | 759 | 0,00 | 0,00 | 0,00 | 0,00 | 0,00 | 0,00 | 0,00 | 0,00 | 0,00 | 0,00 | 0,00 | 0,00 | 0,00 |
| | | краевой бюджет | 759 | 39 500,00 | 51 343,00 | 67 513,00 | 67 513,00 | 80 514,00 | 89 135,00 | 109 170,00 | 89 135,00 | 89 135,00 | 112 876,62 | 112 876,62 | 112 876,62 | 1021587,85 |
| | | бюджет муниципальных образований | 759 | 0,00 | 0,00 | 0,00 | 0,00 | 0,00 | 0,00 | 0,00 | 0,00 | 0,00 | 0,00 | 0,00 | 0,00 | 0,00 |
| | | государственные внебюджетные фонды Российской Федерации | 759 | 0,00 | 0,00 | 0,00 | 0,00 | 0,00 | 0,00 | 0,00 | 0,00 | 0,00 | 0,00 | 0,00 | 0,00 | 0,00 |
| | | территориальные государственные внебюджетные фонды | 759 | 0,00 | 0,00 | 0,00 | 0,00 | 0,00 | 0,00 | 0,00 | 0,00 | 0,00 | 0,00 | 0,00 | 0,00 | 0,00 |
| | | иные внебюджетные источники | 759 | 0,00 | 0,00 | 0,00 | 0,00 | 0,00 | 0,00 | 0,00 | 0,00 | 0,00 | 0,00 | 0,00 | 0,00 | 0,00 |
| 2.2.4 | Организация и проведение государственной итоговой аттестации по образовательным программам основного общего и среднего общего образования | Всего | | 13 000,00 | 14 878,00 | 30 745,00 | 29 471,00 | 64 785,80 | 51 294,00 | 142 577,64 | 50 785,80 | 50 785,80 | 50 785,80 | 50 785,80 | 50 785,80 | 600 680,44 |
| | | федеральный бюджет (субсидии субвенции иные межбюджетные трансферты) | 759 | 0,00 | 0,00 | 0,00 | 0,00 | 0,00 | 0,00 | 0,00 | 0,00 | 0,00 | 0,00 | 0,00 | 0,00 | 0,00 |
| | | краевой бюджет | 759 | 13 000,00 | 14 878,00 | 30 745,00 | 29 471,00 | 64 785,80 | 51 294,00 | 142 577,64 | 50 785,80 | 50 785,80 | 50 785,80 | 50 785,80 | 50 785,80 | 600 680,44 |
| | | бюджет муниципальных образований | | 0,00 | 0,00 | 0,00 | 0,00 | 0,00 | 0,00 | 0,00 | 0,00 | 0,00 | 0,00 | 0,00 | 0,00 | 0,00 |
| | | государственные внебюджетные фонды Российской Федерации | 759 | 0,00 | 0,00 | 0,00 | 0,00 | 0,00 | 0,00 | 0,00 | 0,00 | 0,00 | 0,00 | 0,00 | 0,00 | 0,00 |
| | | территориальные государственные внебюджетные фонды | 759 | 0,00 | 0,00 | 0,00 | 0,00 | 0,00 | 0,00 | 0,00 | 0,00 | 0,00 | 0,00 | 0,00 | 0,00 | 0,00 |
| | | иные внебюджетные источники | 759 | 0,00 | 0,00 | 0,00 | 0,00 | 0,00 | 0,00 | 0,00 | 0,00 | 0,00 | 0,00 | 0,00 | 0,00 | 0,00 |
| 2.2.5 | Ежемесячное денежное вознаграждение за классное руководство за счёт средств краевого бюджета | Всего | | 220 081,10 | 0,00 | 0,00 | 0,00 | 0,00 | 0,00 | 0,00 | 0,00 | 0,00 | 0,00 | 0,00 | 0,00 | 220 081,10 |
| | | федеральный бюджет (субсидии субвенции иные межбюджетные трансферты) | 759 | 198 172,00 | 0,00 | 0,00 | 0,00 | 0,00 | 0,00 | 0,00 | 0,00 | 0,00 | 0,00 | 0,00 | 0,00 | 198 172,00 |
| | | краевой бюджет | 759 | 21 909,10 | 0,00 | 0,00 | 0,00 | 0,00 | 0,00 | 0,00 | 0,00 | 0,00 | 0,00 | 0,00 | 0,00 | 21 909,10 |
| | | бюджет муниципальных образований | 759 | 0,00 | 0,00 | 0,00 | 0,00 | 0,00 | 0,00 | 0,00 | 0,00 | 0,00 | 0,00 | 0,00 | 0,00 | 0,00 |
| | | государственные внебюджетные фонды Российской Федерации | 759 | 0,00 | 0,00 | 0,00 | 0,00 | 0,00 | 0,00 | 0,00 | 0,00 | 0,00 | 0,00 | 0,00 | 0,00 | 0,00 |
| | | территориальные государственные внебюджетные фонды | 759 | 0,00 | 0,00 | 0,00 | 0,00 | 0,00 | 0,00 | 0,00 | 0,00 | 0,00 | 0,00 | 0,00 | 0,00 | 0,00 |
| | | иные внебюджетные источники | 759 | 0,00 | 0,00 | 0,00 | 0,00 | 0,00 | 0,00 | 0,00 | 0,00 | 0,00 | 0,00 | 0,00 | 0,00 | 0,00 |
| 2.2.6 | Создание и организация работы на территории края 20 центров дистанционного обучения для проведения обучения учащихся сельских, прежде всего малокомплектных, школ, обучения детей-инвалидов, одаренных школьников, проживающих в отдаленных и малодоступных территориях | Всего | | 472 626,41 | 0,00 | 0,00 | 0,00 | 0,00 | 0,00 | 0,00 | 0,00 | 0,00 | 0,00 | 0,00 | 0,00 | 472 626,41 |
| | | федеральный бюджет (субсидии субвенции иные межбюджетные трансферты) | 759 | 472 626,41 | 0,00 | 0,00 | 0,00 | 0,00 | 0,00 | 0,00 | 0,00 | 0,00 | 0,00 | 0,00 | 0,00 | 472 626,41 |
| | | краевой бюджет | 759 | 0,00 | 0,00 | 0,00 | 0,00 | 0,00 | 0,00 | 0,00 | 0,00 | 0,00 | 0,00 | 0,00 | 0,00 | 0,00 |
| | | бюджет муниципальных образований | 759 | 0,00 | 0,00 | 0,00 | 0,00 | 0,00 | 0,00 | 0,00 | 0,00 | 0,00 | 0,00 | 0,00 | 0,00 | 0,00 |
| | | государственные внебюджетные фонды Российской Федерации | 759 | 0,00 | 0,00 | 0,00 | 0,00 | 0,00 | 0,00 | 0,00 | 0,00 | 0,00 | 0,00 | 0,00 | 0,00 | 0,00 |
| | | территориальные государственные внебюджетные фонды | 759 | 0,00 | 0,00 | 0,00 | 0,00 | 0,00 | 0,00 | 0,00 | 0,00 | 0,00 | 0,00 | 0,00 | 0,00 | 0,00 |
| | | иные внебюджетные источники | 759 | 0,00 | 0,00 | 0,00 | 0,00 | 0,00 | 0,00 | 0,00 | 0,00 | 0,00 | 0,00 | 0,00 | 0,00 | 0,00 |
| 2.3 | Основное мероприятие 2.3.: Государственное обеспечение детей-сирот и детей, оставшихся без попечения родителей | Всего | | 542 674,58 | 624 864,16 | 631 823,80 | 701 139,52 | 753 245,78 | 856 007,90 | 889 421,39 | 837 159,83 | 837 159,83 | 530 925,82 | 530 925,82 | 530 925,82 | 8266274,25 |
| | | федеральный бюджет (субсидии субвенции иные межбюджетные трансферты) | 759 | 0,00 | 0,00 | 0,00 | 0,00 | 0,00 | 0,00 | 0,00 | 0,00 | 0,00 | 0,00 | 0,00 | 0,00 | 0,00 |
| | | краевой бюджет | 759 | 542 674,58 | 624 864,16 | 631 823,80 | 701 139,52 | 753 245,78 | 856 007,90 | 889 421,39 | 837 159,83 | 837 159,83 | 530 925,82 | 530 925,82 | 530 925,82 | 8 266 274,25 |
| | | бюджет муниципальных образований | 759 | 0,00 | 0,00 | 0,00 | 0,00 | 0,00 | 0,00 | 0,00 | 0,00 | 0,00 | 0,00 | 0,00 | 0,00 | 0,00 |
| | | государственные внебюджетные фонды Российской Федерации | 759 | 0,00 | 0,00 | 0,00 | 0,00 | 0,00 | 0,00 | 0,00 | 0,00 | 0,00 | 0,00 | 0,00 | 0,00 | 0,00 |
| | | территориальные государственные внебюджетные фонды | 759 | 0,00 | 0,00 | 0,00 | 0,00 | 0,00 | 0,00 | 0,00 | 0,00 | 0,00 | 0,00 | 0,00 | 0,00 | 0,00 |
| | | иные внебюджетные источники | 759 | 0,00 | 0,00 | 0,00 | 0,00 | 0,00 | 0,00 | 0,00 | 0,00 | 0,00 | 0,00 | 0,00 | 0,00 | 0,00 |
| 2.3.1 | Услуги организации воспитания и содержания воспитанников в государственных образовательных учреждениях для детей-сирот и детей, оставшихся без попечения родителей | Всего | | 542 674,58 | 624 864,16 | 628 737,80 | 698 053,52 | 750 286,26 | 847 557,91 | 886 335,39 | 834 073,83 | 834 073,83 | 527 839,82 | 527 839,82 | 527 839,82 | 8 230 176,74 |
| | | федеральный бюджет (субсидии субвенции иные межбюджетные трансферты) | 759 | 0,00 | 0,00 | 0,00 | 0,00 | 0,00 | 0,00 | 0,00 | 0,00 | 0,00 | 0,00 | 0,00 | 0,00 | 0,00 |
| | | краевой бюджет | 759 | 542 674,58 | 624 864,16 | 628 737,80 | 698 053,52 | 750 286,26 | 847 557,91 | 886 335,39 | 834 073,83 | 834 073,83 | 527 839,82 | 527 839,82 | 527 839,82 | 8 230 176,74 |
| | | бюджет муниципальных образований | 759 | 0,00 | 0,00 | 0,00 | 0,00 | 0,00 | 0,00 | 0,00 | 0,00 | 0,00 | 0,00 | 0,00 | 0,00 | 0,00 |
| | | государственные внебюджетные фонды Российской Федерации | 759 | 0,00 | 0,00 | 0,00 | 0,00 | 0,00 | 0,00 | 0,00 | 0,00 | 0,00 | 0,00 | 0,00 | 0,00 | 0,00 |
| | | территориальные государственные внебюджетные фонды | 759 | 0,00 | 0,00 | 0,00 | 0,00 | 0,00 | 0,00 | 0,00 | 0,00 | 0,00 | 0,00 | 0,00 | 0,00 | 0,00 |
| | | иные внебюджетные источники | 759 | 0,00 | 0,00 | 0,00 | 0,00 | 0,00 | 0,00 | 0,00 | 0,00 | 0,00 | 0,00 | 0,00 | 0,00 | 0,00 |
| 2.3.2 | Обеспечение бесплатного проезда детей-сирот и детей, оставшихся без попечения родителей, обучающихся в краевых и муниципальных образовательных учреждениях | Всего | | 0,00 | 0,00 | 3 086,00 | 3 086,00 | 2 959,52 | 1 786,00 | 3 086,00 | 3 086,00 | 3 086,00 | 3 086,00 | 3 086,00 | 3 086,00 | 29 433,52 |
| | | федеральный бюджет (субсидии субвенции иные межбюджетные трансферты) | 759 | 0,00 | 0,00 | 0,00 | 0,00 | 0,00 | 0,00 | 0,00 | 0,00 | 0,00 | 0,00 | 0,00 | 0,00 | 0,00 |
| | | краевой бюджет | 759 | 0,00 | 0,00 | 3 086,00 | 3 086,00 | 2 959,52 | 1 786,00 | 3 086,00 | 3 086,00 | 3 086,00 | 3 086,00 | 3 086,00 | 3 086,00 | 29 433,52 |
| | | бюджет муниципальных образований | 759 | 0,00 | 0,00 | 0,00 | 0,00 | 0,00 | 0,00 | 0,00 | 0,00 | 0,00 | 0,00 | 0,00 | 0,00 | 0,00 |
| | | государственные внебюджетные фонды Российской Федерации | 759 | 0,00 | 0,00 | 0,00 | 0,00 | 0,00 | 0,00 | 0,00 | 0,00 | 0,00 | 0,00 | 0,00 | 0,00 | 0,00 |
| | | территориальные государственные внебюджетные фонды | 759 | 0,00 | 0,00 | 0,00 | 0,00 | 0,00 | 0,00 | 0,00 | 0,00 | 0,00 | 0,00 | 0,00 | 0,00 | 0,00 |
| | | иные внебюджетные источники | 759 | 0,00 | 0,00 | 0,00 | 0,00 | 0,00 | 0,00 | 0,00 | 0,00 | 0,00 | 0,00 | 0,00 | 0,00 | 0,00 |

| № п/п | Наименование подпрограммы, программы, принятой в соответствии с требованиями федерального законодательства в сфере реализации государственной программы, отдельного мероприятия | Источники ресурсного обеспечения | ГРБС | Сумма расходов (тыс.руб.), годы | | | | | | | | | | | | |
|---|---|---|---|---|---|---|---|---|---|---|---|---|---|---|---|---|
| | | | | 2013 | 2014 | 2015 | 2016 | 2017 | 2018 | 2019 | 2020 | 2021 | 2022 | 2023 | 2024 | Всего |
| 1 | 2 | 3 | 4 | 5 | 6 | 7 | 8 | 9 | 10 | 11 | 12 | 13 | 14 | 15 | 16 | 17 |
| 2.3.3 | Расходы по оплате договоров на выполнение работ, оказание услуг, связанных с капитальным ремонтом нефинансовых активов, полученных в аренду или безвозмездное пользование, закрепленных за краевыми государственными учреждениями на праве оперативного управления | Всего | | 0,00 | 0,00 | 0,00 | 0,00 | 0,00 | 6 663,99 | 0,00 | 0,00 | 0,00 | 0,00 | 0,00 | 0,00 | 6 663,99 |
| | | федеральный бюджет (субсидии субвенции иные межбюджетные трансферты) | | 0,00 | 0,00 | 0,00 | 0,00 | 0,00 | 0,00 | 0,00 | 0,00 | 0,00 | 0,00 | 0,00 | 0,00 | 0,00 |
| | | краевой бюджет | 759 | 0,00 | 0,00 | 0,00 | 0,00 | 0,00 | 6 663,99 | 0,00 | 0,00 | 0,00 | 0,00 | 0,00 | 0,00 | 6 663,99 |
| | | бюджет муниципальных образований | | 0,00 | 0,00 | 0,00 | 0,00 | 0,00 | 0,00 | 0,00 | 0,00 | 0,00 | 0,00 | 0,00 | 0,00 | 0,00 |
| | | государственные внебюджетные фонды Российской Федерации | | 0,00 | 0,00 | 0,00 | 0,00 | 0,00 | 0,00 | 0,00 | 0,00 | 0,00 | 0,00 | 0,00 | 0,00 | 0,00 |
| | | территориальные государственные внебюджетные фонды | | 0,00 | 0,00 | 0,00 | 0,00 | 0,00 | 0,00 | 0,00 | 0,00 | 0,00 | 0,00 | 0,00 | 0,00 | 0,00 |
| | | иные внебюджетные источники | | 0,00 | 0,00 | 0,00 | 0,00 | 0,00 | 0,00 | 0,00 | 0,00 | 0,00 | 0,00 | 0,00 | 0,00 | 0,00 |
| 2.4 | Основное мероприятие 2.4.: Развитие кадрового потенциала системы образования Приморского края | Всего | | 49 707,56 | 49 653,00 | 46 503,00 | 46 523,60 | 53 238,85 | 65 384,63 | 84 321,51 | 82 730,74 | 82 730,74 | 83 879,23 | 83 879,23 | 83 879,23 | 812 431,31 |
| | | федеральный бюджет (субсидии субвенции иные межбюджетные трансферты) | 759 | 2 600,00 | 2 600,00 | 2 600,00 | 2 600,00 | 0,00 | 0,00 | 0,00 | 0,00 | 0,00 | 0,00 | 0,00 | 0,00 | 10 400,00 |
| | | краевой бюджет | 759 | 47 107,56 | 47 053,00 | 43 903,00 | 43 923,60 | 53 238,85 | 65 384,63 | 84 321,51 | 82 730,74 | 82 730,74 | 83 879,23 | 83 879,23 | 83 879,23 | 802 031,31 |
| | | бюджет муниципальных образований | 759 | 0,00 | 0,00 | 0,00 | 0,00 | 0,00 | 0,00 | 0,00 | 0,00 | 0,00 | 0,00 | 0,00 | 0,00 | 0,00 |
| | | государственные внебюджетные фонды Российской Федерации | 759 | 0,00 | 0,00 | 0,00 | 0,00 | 0,00 | 0,00 | 0,00 | 0,00 | 0,00 | 0,00 | 0,00 | 0,00 | 0,00 |
| | | территориальные государственные внебюджетные фонды | 759 | 0,00 | 0,00 | 0,00 | 0,00 | 0,00 | 0,00 | 0,00 | 0,00 | 0,00 | 0,00 | 0,00 | 0,00 | 0,00 |
| | | иные внебюджетные источники | 759 | 0,00 | 0,00 | 0,00 | 0,00 | 0,00 | 0,00 | 0,00 | 0,00 | 0,00 | 0,00 | 0,00 | 0,00 | 0,00 |
| 2.4.1 | Услуги по дополнительному профессиональному образованию | Всего | | 46 687,56 | 46 646,00 | 43 496,00 | 43 516,60 | 52 498,85 | 64 996,13 | 81 655,37 | 82 310,74 | 82 310,74 | 83 879,23 | 83 879,23 | 83 879,23 | 795 755,67 |
| | | федеральный бюджет (субсидии субвенции иные межбюджетные трансферты) | 759 | 0,00 | 0,00 | 0,00 | 0,00 | 0,00 | 0,00 | 0,00 | 0,00 | 0,00 | 0,00 | 0,00 | 0,00 | 0,00 |
| | | краевой бюджет | 759 | 46 687,56 | 46 646,00 | 43 496,00 | 43 516,60 | 52 498,85 | 64 996,13 | 81 655,37 | 82 310,74 | 82 310,74 | 83 879,23 | 83 879,23 | 83 879,23 | 795 755,67 |
| | | бюджет муниципальных образований | 759 | 0,00 | 0,00 | 0,00 | 0,00 | 0,00 | 0,00 | 0,00 | 0,00 | 0,00 | 0,00 | 0,00 | 0,00 | 0,00 |
| | | государственные внебюджетные фонды Российской Федерации | 759 | 0,00 | 0,00 | 0,00 | 0,00 | 0,00 | 0,00 | 0,00 | 0,00 | 0,00 | 0,00 | 0,00 | 0,00 | 0,00 |
| | | территориальные государственные внебюджетные фонды | 759 | 0,00 | 0,00 | 0,00 | 0,00 | 0,00 | 0,00 | 0,00 | 0,00 | 0,00 | 0,00 | 0,00 | 0,00 | 0,00 |
| | | иные внебюджетные источники | 759 | 0,00 | 0,00 | 0,00 | 0,00 | 0,00 | 0,00 | 0,00 | 0,00 | 0,00 | 0,00 | 0,00 | 0,00 | 0,00 |
| 2.4.2 | Проведение конкурсов профессионального педагогического мастерства | Всего | | 3 020,00 | 3 007,00 | 3 007,00 | 3 007,00 | 390,00 | 388,50 | 420,00 | 420,00 | 420,00 | 0,00 | 0,00 | 0,00 | 14 079,50 |
| | | федеральный бюджет (субсидии субвенции иные межбюджетные трансферты) | 759 | 2 600,00 | 2 600,00 | 2 600,00 | 2 600,00 | 0,00 | 0,00 | 0,00 | 0,00 | 0,00 | 0,00 | 0,00 | 0,00 | 10 400,00 |
| | | краевой бюджет | 759 | 420,00 | 407,00 | 407,00 | 407,00 | 390,00 | 388,50 | 420,00 | 420,00 | 420,00 | 0,00 | 0,00 | 0,00 | 3 679,50 |
| | | бюджет муниципальных образований | | 0,00 | 0,00 | 0,00 | 0,00 | 0,00 | 0,00 | 0,00 | 0,00 | 0,00 | 0,00 | 0,00 | 0,00 | 0,00 |
| | | государственные внебюджетные фонды Российской Федерации | 759 | 0,00 | 0,00 | 0,00 | 0,00 | 0,00 | 0,00 | 0,00 | 0,00 | 0,00 | 0,00 | 0,00 | 0,00 | 0,00 |
| | | территориальные государственные внебюджетные фонды | 759 | 0,00 | 0,00 | 0,00 | 0,00 | 0,00 | 0,00 | 0,00 | 0,00 | 0,00 | 0,00 | 0,00 | 0,00 | 0,00 |
| | | иные внебюджетные источники | 759 | 0,00 | 0,00 | 0,00 | 0,00 | 0,00 | 0,00 | 0,00 | 0,00 | 0,00 | 0,00 | 0,00 | 0,00 | 0,00 |
| 2.4.3 | Проведение краевого Форума молодых педагогов | Всего | | 0,00 | 0,00 | 0,00 | 0,00 | 350,00 | 0,00 | 0,00 | 0,00 | 0,00 | 0,00 | 0,00 | 0,00 | 350,00 |
| | | федеральный бюджет (субсидии субвенции иные межбюджетные трансферты) | 759 | 0,00 | 0,00 | 0,00 | 0,00 | 0,00 | 0,00 | 0,00 | 0,00 | 0,00 | 0,00 | 0,00 | 0,00 | 0,00 |
| | | краевой бюджет | 759 | 0,00 | 0,00 | 0,00 | 0,00 | 350,00 | 0,00 | 0,00 | 0,00 | 0,00 | 0,00 | 0,00 | 0,00 | 350,00 |
| | | бюджет муниципальных образований | 759 | 0,00 | 0,00 | 0,00 | 0,00 | 0,00 | 0,00 | 0,00 | 0,00 | 0,00 | 0,00 | 0,00 | 0,00 | 0,00 |
| | | государственные внебюджетные фонды Российской Федерации | 759 | 0,00 | 0,00 | 0,00 | 0,00 | 0,00 | 0,00 | 0,00 | 0,00 | 0,00 | 0,00 | 0,00 | 0,00 | 0,00 |
| | | территориальные государственные внебюджетные фонды | 759 | 0,00 | 0,00 | 0,00 | 0,00 | 0,00 | 0,00 | 0,00 | 0,00 | 0,00 | 0,00 | 0,00 | 0,00 | 0,00 |
| | | иные внебюджетные источники | 759 | 0,00 | 0,00 | 0,00 | 0,00 | 0,00 | 0,00 | 0,00 | 0,00 | 0,00 | 0,00 | 0,00 | 0,00 | 0,00 |
| 2.4.4 | Реализация мероприятия по профориентации школьников «Кадры будущего для регионов» | Всего | | 0,00 | 0,00 | 0,00 | 0,00 | 0,00 | 0,00 | 2 246,14 | 0,00 | 0,00 | 0,00 | 0,00 | 0,00 | 2 246,14 |
| | | федеральный бюджет (субсидии субвенции иные межбюджетные трансферты) | | 0,00 | 0,00 | 0,00 | 0,00 | 0,00 | 0,00 | 0,00 | 0,00 | 0,00 | 0,00 | 0,00 | 0,00 | 0,00 |
| | | краевой бюджет | 759 | 0,00 | 0,00 | 0,00 | 0,00 | 0,00 | 0,00 | 2 246,14 | 0,00 | 0,00 | 0,00 | 0,00 | 0,00 | 2 246,14 |
| | | бюджет муниципальных образований | | 0,00 | 0,00 | 0,00 | 0,00 | 0,00 | 0,00 | 0,00 | 0,00 | 0,00 | 0,00 | 0,00 | 0,00 | 0,00 |
| | | государственные внебюджетные фонды Российской Федерации | | 0,00 | 0,00 | 0,00 | 0,00 | 0,00 | 0,00 | 0,00 | 0,00 | 0,00 | 0,00 | 0,00 | 0,00 | 0,00 |
| | | территориальные государственные внебюджетные фонды | | 0,00 | 0,00 | 0,00 | 0,00 | 0,00 | 0,00 | 0,00 | 0,00 | 0,00 | 0,00 | 0,00 | 0,00 | 0,00 |
| | | иные внебюджетные источники | | 0,00 | 0,00 | 0,00 | 0,00 | 0,00 | 0,00 | 0,00 | 0,00 | 0,00 | 0,00 | 0,00 | 0,00 | 0,00 |
| 2.5 | Основное мероприятие 2.5.: Организация получения качественного общего образования отдельными категориями детей | Всего | | 0,00 | 148 173,30 | 201 549,34 | 23 745,64 | 42 857,46 | 8 739,90 | 8 036,00 | 0,00 | 0,00 | 578,58 | 578,58 | 578,58 | 434 837,38 |
| | | федеральный бюджет (субсидии субвенции иные межбюджетные трансферты) | 759 | 0,00 | 103 721,30 | 140 743,48 | 22 582,94 | 35 571,70 | 8 739,90 | 7 071,70 | 0,00 | 0,00 | 0,00 | 0,00 | 0,00 | 318 431,02 |
| | | краевой бюджет | 759 | 0,00 | 44 452,00 | 60 805,86 | 1 162,70 | 7 285,76 | 0,00 | 964,30 | 0,00 | 0,00 | 578,58 | 578,58 | 578,58 | 116 406,36 |
| | | бюджет муниципальных образований | 759 | 0,00 | 0,00 | 0,00 | 0,00 | 0,00 | 0,00 | 0,00 | 0,00 | 0,00 | 0,00 | 0,00 | 0,00 | 0,00 |
| | | государственные внебюджетные фонды Российской Федерации | 759 | 0,00 | 0,00 | 0,00 | 0,00 | 0,00 | 0,00 | 0,00 | 0,00 | 0,00 | 0,00 | 0,00 | 0,00 | 0,00 |
| | | территориальные государственные внебюджетные фонды | 759 | 0,00 | 0,00 | 0,00 | 0,00 | 0,00 | 0,00 | 0,00 | 0,00 | 0,00 | 0,00 | 0,00 | 0,00 | 0,00 |
| | | иные внебюджетные источники | 759 | 0,00 | 0,00 | 0,00 | 0,00 | 0,00 | 0,00 | 0,00 | 0,00 | 0,00 | 0,00 | 0,00 | 0,00 | 0,00 |

| № п/п | Наименование подпрограммы, программы, принятой в соответствии с требованиями федерального законодательства в сфере реализации государственной программы, отдельного мероприятия | Источники ресурсного обеспечения | ГРБС | Сумма расходов (тыс.руб.), годы | | | | | | | | | | | | |
|---|---|---|---|---|---|---|---|---|---|---|---|---|---|---|---|---|
| | | | | 2013 | 2014 | 2015 | 2016 | 2017 | 2018 | 2019 | 2020 | 2021 | 2022 | 2023 | 2024 | Всего |
| 1 | 2 | 3 | 4 | 5 | 6 | 7 | 8 | 9 | 10 | 11 | 12 | 13 | 14 | 15 | 16 | 17 |
| 2.5.1 | Формирование сети базовых общеобразовательных организаций, в которых созданы условия для инклюзивного образования детей-инвалидов | Всего | | 0,00 | 148 173,30 | 201 549,34 | 492,04 | 0,00 | 0,00 | 0,00 | 0,00 | 0,00 | 0,00 | 0,00 | 0,00 | 350 214,68 |
| | | федеральный бюджет (субсидии субвенции иные межбюджетные трансферты) | 759 | 0,00 | 103 721,30 | 140 743,48 | 492,04 | 0,00 | 0,00 | 0,00 | 0,00 | 0,00 | 0,00 | 0,00 | 0,00 | 244 956,82 |
| | | краевой бюджет | 759 | 0,00 | 44 452,00 | 60 805,86 | 0,00 | 0,00 | 0,00 | 0,00 | 0,00 | 0,00 | 0,00 | 0,00 | 0,00 | 105 257,86 |
| | | бюджет муниципальных образований | 759 | 0,00 | 0,00 | 0,00 | 0,00 | 0,00 | 0,00 | 0,00 | 0,00 | 0,00 | 0,00 | 0,00 | 0,00 | 0,00 |
| | | государственные внебюджетные фонды Российской Федерации | 759 | 0,00 | 0,00 | 0,00 | 0,00 | 0,00 | 0,00 | 0,00 | 0,00 | 0,00 | 0,00 | 0,00 | 0,00 | 0,00 |
| | | территориальные государственные внебюджетные фонды | 759 | 0,00 | 0,00 | 0,00 | 0,00 | 0,00 | 0,00 | 0,00 | 0,00 | 0,00 | 0,00 | 0,00 | 0,00 | 0,00 |
| | | иные внебюджетные источники | 759 | 0,00 | 0,00 | 0,00 | 0,00 | 0,00 | 0,00 | 0,00 | 0,00 | 0,00 | 0,00 | 0,00 | 0,00 | 0,00 |
| 2.5.2 | Создание в дошкольных образовательных, общеобразовательных организациях, организациях дополнительного образования (в том числе в организациях, осуществляющих образовательную деятельность по адаптированным основным общеобразовательным программам) условий для получения детьми-инвалидами качественного образования: предоставление субсидий бюджетам муниципальных образований Приморского края - дошкольным образовательным организациям; предоставление субсидий бюджетным учреждениям на иные цели – общеобразовательным организациям; предоставление субсидий автономным учреждениям на иные цели - организациям дополнительного образования детей (в том числе в организациях, осуществляющих образовательную деятельность по адаптированным основным общеобразовательным программам) | Всего | | 0,00 | 0,00 | 0,00 | 23 253,60 | 42 857,46 | 8 739,90 | 8 036,00 | 0,00 | 0,00 | 578,58 | 578,58 | 578,58 | 84 622,70 |
| | | федеральный бюджет (субсидии субвенции иные межбюджетные трансферты) | 759 | 0,00 | 0,00 | 0,00 | 22 090,90 | 35 571,70 | 8 739,90 | 7 071,70 | 0,00 | 0,00 | 0,00 | 0,00 | 0,00 | 73 474,20 |
| | | краевой бюджет | 759 | 0,00 | 0,00 | 0,00 | 1 162,70 | 7 285,76 | 0,00 | 964,30 | 0,00 | 0,00 | 578,58 | 578,58 | 578,58 | 11 148,50 |
| | | бюджет муниципальных образований | 759 | 0,00 | 0,00 | 0,00 | 0,00 | 0,00 | 0,00 | 0,00 | 0,00 | 0,00 | 0,00 | 0,00 | 0,00 | 0,00 |
| | | государственные внебюджетные фонды Российской Федерации | 759 | 0,00 | 0,00 | 0,00 | 0,00 | 0,00 | 0,00 | 0,00 | 0,00 | 0,00 | 0,00 | 0,00 | 0,00 | 0,00 |
| | | территориальные государственные внебюджетные фонды | 759 | 0,00 | 0,00 | 0,00 | 0,00 | 0,00 | 0,00 | 0,00 | 0,00 | 0,00 | 0,00 | 0,00 | 0,00 | 0,00 |
| | | иные внебюджетные источники | 759 | 0,00 | 0,00 | 0,00 | 0,00 | 0,00 | 0,00 | 0,00 | 0,00 | 0,00 | 0,00 | 0,00 | 0,00 | 0,00 |
| 2.6 | Основное мероприятие 2.6.: Выявление и поддержка одарённых детей и молодёжи | Всего | | 71 450,00 | 69 906,00 | 68 112,15 | 67 444,23 | 77 719,23 | 80 961,98 | 89 912,09 | 25 760,00 | 25 760,00 | 35 760,00 | 35 760,00 | 35 760,00 | 684 305,68 |
| | | федеральный бюджет (субсидии субвенции иные межбюджетные трансферты) | 759 | 0,00 | 0,00 | 0,00 | 0,00 | 0,00 | 0,00 | 0,00 | 0,00 | 0,00 | 0,00 | 0,00 | 0,00 | 0,00 |
| | | краевой бюджет | Всего | 71 450,00 | 69 906,00 | 68 112,15 | 67 444,23 | 77 719,23 | 80 961,98 | 89 912,09 | 25 760,00 | 25 760,00 | 35 760,00 | 35 760,00 | 35 760,00 | 684 305,68 |
| | | | 759 | 51 450,00 | 49 906,00 | 48 112,15 | 47 444,23 | 57 719,23 | 60 961,98 | 69 912,09 | 5 760,00 | 5 760,00 | 15 760,00 | 15 760,00 | 15 760,00 | 444 305,68 |
| | | | 774 | 20 000,00 | 20 000,00 | 20 000,00 | 20 000,00 | 20 000,00 | 20 000,00 | 20 000,00 | 20 000,00 | 20 000,00 | 20 000,00 | 20 000,00 | 20 000,00 | 240 000,00 |
| | | бюджет муниципальных образований | 759 | 0,00 | 0,00 | 0,00 | 0,00 | 0,00 | 0,00 | 0,00 | 0,00 | 0,00 | 0,00 | 0,00 | 0,00 | 0,00 |
| | | государственные внебюджетные фонды Российской Федерации | 759 | 0,00 | 0,00 | 0,00 | 0,00 | 0,00 | 0,00 | 0,00 | 0,00 | 0,00 | 0,00 | 0,00 | 0,00 | 0,00 |
| | | территориальные государственные внебюджетные фонды | 759 | 0,00 | 0,00 | 0,00 | 0,00 | 0,00 | 0,00 | 0,00 | 0,00 | 0,00 | 0,00 | 0,00 | 0,00 | 0,00 |
| | | иные внебюджетные источники | 759 | 0,00 | 0,00 | 0,00 | 0,00 | 0,00 | 0,00 | 0,00 | 0,00 | 0,00 | 0,00 | 0,00 | 0,00 | 0,00 |
| 2.6.1 | Реализация краевыми государственными учреждениями комплексных многоуровневых программ обучения, поддержки и развития одаренных детей, олимпиадного движения | Всего | | 51 000,00 | 49 470,00 | 47 676,15 | 39 346,23 | 46 243,23 | 30 898,98 | 38 000,00 | 0,00 | 0,00 | 0,00 | 0,00 | 0,00 | 302 634,59 |
| | | федеральный бюджет (субсидии субвенции иные межбюджетные трансферты) | 759 | 0,00 | 0,00 | 0,00 | 0,00 | 0,00 | 0,00 | 0,00 | 0,00 | 0,00 | 0,00 | 0,00 | 0,00 | 0,00 |
| | | краевой бюджет | 759 | 51 000,00 | 49 470,00 | 47 676,15 | 39 346,23 | 46 243,23 | 30 898,98 | 38 000,00 | 0,00 | 0,00 | 0,00 | 0,00 | 0,00 | 302 634,59 |
| | | бюджет муниципальных образований | | 0,00 | 0,00 | 0,00 | 0,00 | 0,00 | 0,00 | 0,00 | 0,00 | 0,00 | 0,00 | 0,00 | 0,00 | 0,00 |
| | | государственные внебюджетные фонды Российской Федерации | | 0,00 | 0,00 | 0,00 | 0,00 | 0,00 | 0,00 | 0,00 | 0,00 | 0,00 | 0,00 | 0,00 | 0,00 | 0,00 |
| | | территориальные государственные внебюджетные фонды | 759 | 0,00 | 0,00 | 0,00 | 0,00 | 0,00 | 0,00 | 0,00 | 0,00 | 0,00 | 0,00 | 0,00 | 0,00 | 0,00 |
| | | иные внебюджетные источники | 759 | 0,00 | 0,00 | 0,00 | 0,00 | 0,00 | 0,00 | 0,00 | 0,00 | 0,00 | 0,00 | 0,00 | 0,00 | 0,00 |
| 2.6.2 | Стипендии Губернатора Приморского края для одарённых детей | Всего | | 0,00 | 0,00 | 0,00 | 2 880,00 | 5 760,00 | 5 760,00 | 5 760,00 | 5 760,00 | 5 760,00 | 5 760,00 | 5 760,00 | 5 760,00 | 48 960,00 |
| | | федеральный бюджет (субсидии субвенции иные межбюджетные трансферты) | 759 | 0,00 | 0,00 | 0,00 | 0,00 | 0,00 | 0,00 | 0,00 | 0,00 | 0,00 | 0,00 | 0,00 | 0,00 | 0,00 |
| | | краевой бюджет | 759 | 0,00 | 0,00 | 0,00 | 2 880,00 | 5 760,00 | 5 760,00 | 5 760,00 | 5 760,00 | 5 760,00 | 5 760,00 | 5 760,00 | 5 760,00 | 48 960,00 |
| | | бюджет муниципальных образований | 759 | 0,00 | 0,00 | 0,00 | 0,00 | 0,00 | 0,00 | 0,00 | 0,00 | 0,00 | 0,00 | 0,00 | 0,00 | 0,00 |
| | | государственные внебюджетные фонды Российской Федерации | 759 | 0,00 | 0,00 | 0,00 | 0,00 | 0,00 | 0,00 | 0,00 | 0,00 | 0,00 | 0,00 | 0,00 | 0,00 | 0,00 |
| | | территориальные государственные внебюджетные фонды | 759 | 0,00 | 0,00 | 0,00 | 0,00 | 0,00 | 0,00 | 0,00 | 0,00 | 0,00 | 0,00 | 0,00 | 0,00 | 0,00 |
| | | иные внебюджетные источники | 759 | 0,00 | 0,00 | 0,00 | 0,00 | 0,00 | 0,00 | 0,00 | 0,00 | 0,00 | 0,00 | 0,00 | 0,00 | 0,00 |
| 2.6.3 | Премии талантливой молодёжи Приморского края | Всего | | 450,00 | 436,00 | 436,00 | 436,00 | 436,00 | 0,00 | 0,00 | 0,00 | 0,00 | 0,00 | 0,00 | 0,00 | 2 194,00 |
| | | федеральный бюджет (субсидии субвенции иные межбюджетные трансферты) | 759 | 0,00 | 0,00 | 0,00 | 0,00 | 0,00 | 0,00 | 0,00 | 0,00 | 0,00 | 0,00 | 0,00 | 0,00 | 0,00 |
| | | краевой бюджет | 759 | 450,00 | 436,00 | 436,00 | 436,00 | 436,00 | 0,00 | 0,00 | 0,00 | 0,00 | 0,00 | 0,00 | 0,00 | 2 194,00 |
| | | бюджет муниципальных образований | 759 | 0,00 | 0,00 | 0,00 | 0,00 | 0,00 | 0,00 | 0,00 | 0,00 | 0,00 | 0,00 | 0,00 | 0,00 | 0,00 |
| | | государственные внебюджетные фонды Российской Федерации | 759 | 0,00 | 0,00 | 0,00 | 0,00 | 0,00 | 0,00 | 0,00 | 0,00 | 0,00 | 0,00 | 0,00 | 0,00 | 0,00 |
| | | территориальные государственные внебюджетные фонды | 759 | 0,00 | 0,00 | 0,00 | 0,00 | 0,00 | 0,00 | 0,00 | 0,00 | 0,00 | 0,00 | 0,00 | 0,00 | 0,00 |
| | | иные внебюджетные источники | 759 | 0,00 | 0,00 | 0,00 | 0,00 | 0,00 | 0,00 | 0,00 | 0,00 | 0,00 | 0,00 | 0,00 | 0,00 | 0,00 |

| № п/п | Наименование подпрограммы, программы, принятой в соответствии с требованиями федерального законодательства в сфере реализации государственной программы, отдельного мероприятия | Источники ресурсного обеспечения | ГРБС | Сумма расходов (тыс.руб.), годы | | | | | | | | | | | | |
|---|---|---|---|---|---|---|---|---|---|---|---|---|---|---|---|---|
| | | | | 2013 | 2014 | 2015 | 2016 | 2017 | 2018 | 2019 | 2020 | 2021 | 2022 | 2023 | 2024 | Всего |
| 1 | 2 | 3 | 4 | 5 | 6 | 7 | 8 | 9 | 10 | 11 | 12 | 13 | 14 | 15 | 16 | 17 |
| 2.6.4 | Стипендии Губернатора Приморского края студентам государственных образовательных организаций высшего образования | Всего | | 20 000,00 | 20 000,00 | 20 000,00 | 20 000,00 | 20 000,00 | 20 000,00 | 20 000,00 | 20 000,00 | 20 000,00 | 20 000,00 | 20 000,00 | 20 000,00 | 240 000,00 |
| | | федеральный бюджет (субсидии субвенции иные межбюджетные трансферты) | 759 | 0,00 | 0,00 | 0,00 | 0,00 | 0,00 | 0,00 | 0,00 | 0,00 | 0,00 | 0,00 | 0,00 | 0,00 | 0,00 |
| | | краевой бюджет | 774 | 20 000,00 | 20 000,00 | 20 000,00 | 20 000,00 | 20 000,00 | 20 000,00 | 20 000,00 | 20 000,00 | 20 000,00 | 20 000,00 | 20 000,00 | 20 000,00 | 240 000,00 |
| | | бюджет муниципальных образований | 759 | 0,00 | 0,00 | 0,00 | 0,00 | 0,00 | 0,00 | 0,00 | 0,00 | 0,00 | 0,00 | 0,00 | 0,00 | 0,00 |
| | | государственные внебюджетные фонды Российской Федерации | 759 | 0,00 | 0,00 | 0,00 | 0,00 | 0,00 | 0,00 | 0,00 | 0,00 | 0,00 | 0,00 | 0,00 | 0,00 | 0,00 |
| | | территориальные государственные внебюджетные фонды | 759 | 0,00 | 0,00 | 0,00 | 0,00 | 0,00 | 0,00 | 0,00 | 0,00 | 0,00 | 0,00 | 0,00 | 0,00 | 0,00 |
| | | иные внебюджетные источники | 759 | 0,00 | 0,00 | 0,00 | 0,00 | 0,00 | 0,00 | 0,00 | 0,00 | 0,00 | 0,00 | 0,00 | 0,00 | 0,00 |
| 2.6.5 | Мероприятия по развитию хореографического образования | Всего | | 0,00 | 0,00 | 0,00 | 4 782,00 | 5 280,00 | 4 480,00 | 0,00 | 0,00 | 0,00 | 0,00 | 0,00 | 0,00 | 14 542,00 |
| | | федеральный бюджет (субсидии субвенции иные межбюджетные трансферты) | 759 | 0,00 | 0,00 | 0,00 | 0,00 | 0,00 | 0,00 | 0,00 | 0,00 | 0,00 | 0,00 | 0,00 | 0,00 | 0,00 |
| | | краевой бюджет | 759 | 0,00 | 0,00 | 0,00 | 4 782,00 | 5 280,00 | 4 480,00 | 0,00 | 0,00 | 0,00 | 0,00 | 0,00 | 0,00 | 14 542,00 |
| | | бюджет муниципальных образований | 759 | 0,00 | 0,00 | 0,00 | 0,00 | 0,00 | 0,00 | 0,00 | 0,00 | 0,00 | 0,00 | 0,00 | 0,00 | 0,00 |
| | | государственные внебюджетные фонды Российской Федерации | 759 | 0,00 | 0,00 | 0,00 | 0,00 | 0,00 | 0,00 | 0,00 | 0,00 | 0,00 | 0,00 | 0,00 | 0,00 | 0,00 |
| | | территориальные государственные внебюджетные фонды | 759 | 0,00 | 0,00 | 0,00 | 0,00 | 0,00 | 0,00 | 0,00 | 0,00 | 0,00 | 0,00 | 0,00 | 0,00 | 0,00 |
| | | иные внебюджетные источники | | 0,00 | 0,00 | 0,00 | 0,00 | 0,00 | 0,00 | 0,00 | 0,00 | 0,00 | 0,00 | 0,00 | 0,00 | 0,00 |
| 2.6.6 | Расходы на обеспечение проезда и сопровождения одаренных детей Приморского края для участия в сменах всероссийских детских образовательных центров | Всего | | 0,00 | 0,00 | 0,00 | 0,00 | 0,00 | 19 823,00 | 20 405,00 | 0,00 | 0,00 | 0,00 | 0,00 | 0,00 | 40 228,00 |
| | | федеральный бюджет (субсидии субвенции иные межбюджетные трансферты) | | 0,00 | 0,00 | 0,00 | 0,00 | 0,00 | 0,00 | 0,00 | 0,00 | 0,00 | 0,00 | 0,00 | 0,00 | 0,00 |
| | | краевой бюджет | 759 | 0,00 | 0,00 | 0,00 | 0,00 | 0,00 | 19 823,00 | 20 405,00 | 0,00 | 0,00 | 0,00 | 0,00 | 0,00 | 40 228,00 |
| | | бюджет муниципальных образований | | 0,00 | 0,00 | 0,00 | 0,00 | 0,00 | 0,00 | 0,00 | 0,00 | 0,00 | 0,00 | 0,00 | 0,00 | 0,00 |
| | | государственные внебюджетные фонды Российской Федерации | | 0,00 | 0,00 | 0,00 | 0,00 | 0,00 | 0,00 | 0,00 | 0,00 | 0,00 | 0,00 | 0,00 | 0,00 | 0,00 |
| | | территориальные государственные внебюджетные фонды | | 0,00 | 0,00 | 0,00 | 0,00 | 0,00 | 0,00 | 0,00 | 0,00 | 0,00 | 0,00 | 0,00 | 0,00 | 0,00 |
| | | иные внебюджетные источники | | 0,00 | 0,00 | 0,00 | 0,00 | 0,00 | 0,00 | 0,00 | 0,00 | 0,00 | 0,00 | 0,00 | 0,00 | 0,00 |
| 2.6.7 | Стипендии Губернатора Приморского края выпускникам школ, получившим 200 баллов по единому государственному экзамену и поступившим в высшие учебные заведения Приморского края | Всего | | 0,00 | 0,00 | 0,00 | 0,00 | 0,00 | 0,00 | 5 747,09 | 0,00 | 0,00 | 10 000,00 | 10 000,00 | 10 000,00 | 35 747,09 |
| | | федеральный бюджет (субсидии субвенции иные межбюджетные трансферты) | | 0,00 | 0,00 | 0,00 | 0,00 | 0,00 | 0,00 | 0,00 | 0,00 | 0,00 | 0,00 | 0,00 | 0,00 | 0,00 |
| | | краевой бюджет | 759 | 0,00 | 0,00 | 0,00 | 0,00 | 0,00 | 0,00 | 5 747,09 | 0,00 | 0,00 | 10 000,00 | 10 000,00 | 10 000,00 | 35 747,09 |
| | | бюджет муниципальных образований | | 0,00 | 0,00 | 0,00 | 0,00 | 0,00 | 0,00 | 0,00 | 0,00 | 0,00 | 0,00 | 0,00 | 0,00 | 0,00 |
| | | государственные внебюджетные фонды Российской Федерации | | 0,00 | 0,00 | 0,00 | 0,00 | 0,00 | 0,00 | 0,00 | 0,00 | 0,00 | 0,00 | 0,00 | 0,00 | 0,00 |
| | | территориальные государственные внебюджетные фонды | | 0,00 | 0,00 | 0,00 | 0,00 | 0,00 | 0,00 | 0,00 | 0,00 | 0,00 | 0,00 | 0,00 | 0,00 | 0,00 |
| | | иные внебюджетные источники | | 0,00 | 0,00 | 0,00 | 0,00 | 0,00 | 0,00 | 0,00 | 0,00 | 0,00 | 0,00 | 0,00 | 0,00 | 0,00 |
| 2.6.8 | Стипендии Губернатора Приморского края студентам, обучающимся в высших учебных заведениях Приморского края и имеющим детей | Всего | | 0,00 | 0,00 | 0,00 | 0,00 | 0,00 | 0,00 | 0,00 | 0,00 | 0,00 | 0,00 | 0,00 | 0,00 | 0,00 |
| | | федеральный бюджет (субсидии субвенции иные межбюджетные трансферты) | | 0,00 | 0,00 | 0,00 | 0,00 | 0,00 | 0,00 | 0,00 | 0,00 | 0,00 | 0,00 | 0,00 | 0,00 | 0,00 |
| | | краевой бюджет | 759 | 0,00 | 0,00 | 0,00 | 0,00 | 0,00 | 0,00 | 0,00 | 0,00 | 0,00 | 0,00 | 0,00 | 0,00 | 0,00 |
| | | бюджет муниципальных образований | | 0,00 | 0,00 | 0,00 | 0,00 | 0,00 | 0,00 | 0,00 | 0,00 | 0,00 | 0,00 | 0,00 | 0,00 | 0,00 |
| | | государственные внебюджетные фонды Российской Федерации | | 0,00 | 0,00 | 0,00 | 0,00 | 0,00 | 0,00 | 0,00 | 0,00 | 0,00 | 0,00 | 0,00 | 0,00 | 0,00 |
| | | территориальные государственные внебюджетные фонды | | 0,00 | 0,00 | 0,00 | 0,00 | 0,00 | 0,00 | 0,00 | 0,00 | 0,00 | 0,00 | 0,00 | 0,00 | 0,00 |
| | | иные внебюджетные источники | | 0,00 | 0,00 | 0,00 | 0,00 | 0,00 | 0,00 | 0,00 | 0,00 | 0,00 | 0,00 | 0,00 | 0,00 | 0,00 |
| 2.7 | Основное мероприятие 2.7.: Создание условий для получения качественного общего образования | Всего | | 437 640,20 | 411 500,40 | 391 836,70 | 421 752,44 | 390 307,14 | 471 883,05 | 1400667,37 | 1 433 648,21 | 1 330 087,23 | 1 164 965,85 | 1 164 965,85 | 1 164 965,85 | 10184220,29 |
| | | федеральный бюджет (субсидии субвенции иные межбюджетные трансферты) | Всего | 174 250,00 | 36 001,40 | 10 922,06 | 13 568,00 | 17 676,40 | 32 530,09 | 0,00 | 0,00 | 0,00 | 0,00 | 0,00 | 0,00 | 284 947,95 |
| | | | 759 | 174 250,00 | 36 001,40 | 10 922,06 | 13 568,00 | 17 676,40 | 32 530,09 | 0,00 | 0,00 | 0,00 | 0,00 | 0,00 | 0,00 | 284 947,95 |
| | | | 774 | 0,00 | 0,00 | 0,00 | 0,00 | 0,00 | 0,00 | 0,00 | 0,00 | 0,00 | 0,00 | 0,00 | 0,00 | 0,00 |
| | | краевой бюджет | 759 | 263 390,20 | 375 499,00 | 380 914,64 | 408 184,44 | 372 630,74 | 439 352,96 | 1400667,37 | 1 433 648,21 | 1 330 087,23 | 1 164 965,85 | 1 164 965,85 | 1 164 965,85 | 9 899 272,34 |
| | | бюджет муниципальных образований | Всего | 0,00 | 0,00 | 0,00 | 0,00 | 0,00 | 0,00 | 0,00 | 0,00 | 0,00 | 0,00 | 0,00 | 0,00 | 0,00 |
| | | | 759 | 0,00 | 0,00 | 0,00 | 0,00 | 0,00 | 0,00 | 0,00 | 0,00 | 0,00 | 0,00 | 0,00 | 0,00 | 0,00 |
| | | | 774 | 0,00 | 0,00 | 0,00 | 0,00 | 0,00 | 0,00 | 0,00 | 0,00 | 0,00 | 0,00 | 0,00 | 0,00 | 0,00 |
| | | государственные внебюджетные фонды Российской Федерации | Всего | 0,00 | 0,00 | 0,00 | 0,00 | 0,00 | 0,00 | 0,00 | 0,00 | 0,00 | 0,00 | 0,00 | 0,00 | 0,00 |
| | | | 759 | 0,00 | 0,00 | 0,00 | 0,00 | 0,00 | 0,00 | 0,00 | 0,00 | 0,00 | 0,00 | 0,00 | 0,00 | 0,00 |
| | | | 774 | 0,00 | 0,00 | 0,00 | 0,00 | 0,00 | 0,00 | 0,00 | 0,00 | 0,00 | 0,00 | 0,00 | 0,00 | 0,00 |
| | | территориальные государственные внебюджетные фонды | Всего | 0,00 | 0,00 | 0,00 | 0,00 | 0,00 | 0,00 | 0,00 | 0,00 | 0,00 | 0,00 | 0,00 | 0,00 | 0,00 |
| | | | 759 | 0,00 | 0,00 | 0,00 | 0,00 | 0,00 | 0,00 | 0,00 | 0,00 | 0,00 | 0,00 | 0,00 | 0,00 | 0,00 |
| | | | 774 | 0,00 | 0,00 | 0,00 | 0,00 | 0,00 | 0,00 | 0,00 | 0,00 | 0,00 | 0,00 | 0,00 | 0,00 | 0,00 |
| | | иные внебюджетные источники | Всего | 0,00 | 0,00 | 0,00 | 0,00 | 0,00 | 0,00 | 0,00 | 0,00 | 0,00 | 0,00 | 0,00 | 0,00 | 0,00 |
| | | | 759 | 0,00 | 0,00 | 0,00 | 0,00 | 0,00 | 0,00 | 0,00 | 0,00 | 0,00 | 0,00 | 0,00 | 0,00 | 0,00 |
| | | | 774 | 0,00 | 0,00 | 0,00 | 0,00 | 0,00 | 0,00 | 0,00 | 0,00 | 0,00 | 0,00 | 0,00 | 0,00 | 0,00 |
| 2.7.1 | Проведение мероприятий по обеспечению требований пожарной безопасности в краевых государственных образовательных учреждениях | Всего | | 0,00 | 0,00 | 10 415,64 | 13 253,63 | 35 000,00 | 10 496,40 | 86 926,42 | 48 930,60 | 48 930,60 | 50 230,60 | 50 230,60 | 50 230,60 | 404 645,09 |
| | | федеральный бюджет (субсидии субвенции иные межбюджетные трансферты) | 759 | 0,00 | 0,00 | 0,00 | 0,00 | 0,00 | 0,00 | 0,00 | 0,00 | 0,00 | 0,00 | 0,00 | 0,00 | 0,00 |
| | | краевой бюджет | 759 | 0,00 | 0,00 | 10 415,64 | 13 253,63 | 35 000,00 | 10 496,40 | 86 926,42 | 48 930,60 | 48 930,60 | 50 230,60 | 50 230,60 | 50 230,60 | 404 645,09 |
| | | бюджет муниципальных образований | 759 | 0,00 | 0,00 | 0,00 | 0,00 | 0,00 | 0,00 | 0,00 | 0,00 | 0,00 | 0,00 | 0,00 | 0,00 | 0,00 |
| | | государственные внебюджетные фонды Российской Федерации | 759 | 0,00 | 0,00 | 0,00 | 0,00 | 0,00 | 0,00 | 0,00 | 0,00 | 0,00 | 0,00 | 0,00 | 0,00 | 0,00 |
| | | территориальные государственные внебюджетные фонды | 759 | 0,00 | 0,00 | 0,00 | 0,00 | 0,00 | 0,00 | 0,00 | 0,00 | 0,00 | 0,00 | 0,00 | 0,00 | 0,00 |
| | | иные внебюджетные источники | 759 | 0,00 | 0,00 | 0,00 | 0,00 | 0,00 | 0,00 | 0,00 | 0,00 | 0,00 | 0,00 | 0,00 | 0,00 | 0,00 |

| № п/п | Наименование подпрограммы, программы, принятой в соответствии с требованиями федерального законодательства в сфере реализации государственной программы, отдельного мероприятия | Источники ресурсного обеспечения | ГРБС | Сумма расходов (тыс.руб.), годы | | | | | | | | | | | | |
|---|---|---|---|---|---|---|---|---|---|---|---|---|---|---|---|---|
| | | | | 2013 | 2014 | 2015 | 2016 | 2017 | 2018 | 2019 | 2020 | 2021 | 2022 | 2023 | 2024 | Всего |
| 1 | 2 | 3 | 4 | 5 | 6 | 7 | 8 | 9 | 10 | 11 | 12 | 13 | 14 | 15 | 16 | 17 |
| 2.7.2 | Переоборудование кабинетов общеобразовательных учреждений Приморского края в соответствии с современными требованиями | Всего | | 174 250,00 | 100 000,00 | 100 000,00 | 100 000,00 | 0,00 | 0,00 | 0,00 | 0,00 | 0,00 | 0,00 | 0,00 | 0,00 | 474 250,00 |
| | | федеральный бюджет (субсидии субвенции иные межбюджетные трансферты) | 759 | 174 250,00 | 0,00 | 0,00 | 0,00 | 0,00 | 0,00 | 0,00 | 0,00 | 0,00 | 0,00 | 0,00 | 0,00 | 174 250,00 |
| | | краевой бюджет | 759 | 0,00 | 100 000,00 | 100 000,00 | 100 000,00 | 0,00 | 0,00 | 0,00 | 0,00 | 0,00 | 0,00 | 0,00 | 0,00 | 300 000,00 |
| | | бюджет муниципальных образований | 759 | 0,00 | 0,00 | 0,00 | 0,00 | 0,00 | 0,00 | 0,00 | 0,00 | 0,00 | 0,00 | 0,00 | 0,00 | 0,00 |
| | | государственные внебюджетные фонды Российской Федерации | 759 | 0,00 | 0,00 | 0,00 | 0,00 | 0,00 | 0,00 | 0,00 | 0,00 | 0,00 | 0,00 | 0,00 | 0,00 | 0,00 |
| | | территориальные государственные внебюджетные фонды | 759 | 0,00 | 0,00 | 0,00 | 0,00 | 0,00 | 0,00 | 0,00 | 0,00 | 0,00 | 0,00 | 0,00 | 0,00 | 0,00 |
| | | иные внебюджетные источники | 759 | 0,00 | 0,00 | 0,00 | 0,00 | 0,00 | 0,00 | 0,00 | 0,00 | 0,00 | 0,00 | 0,00 | 0,00 | 0,00 |
| 2.7.3 | Субвенции на осуществление отдельных государственных полномочий по обеспечению бесплатным питанием детей, обучающихся в муниципальных общеобразовательных учреждениях Приморского края | Всего | | 263 390,20 | 270 499,00 | 270 499,00 | 252 788,20 | 279 379,00 | 386 061,95 | 1108108,58 | 1 108 108,58 | 1 108 108,58 | 1 108 108,58 | 1 108 108,58 | 1 108 108,58 | 8 371 268,83 |
| | | федеральный бюджет (субсидии субвенции иные межбюджетные трансферты) | 759 | 0,00 | 0,00 | 0,00 | 0,00 | 0,00 | 0,00 | 0,00 | 0,00 | 0,00 | 0,00 | 0,00 | 0,00 | 0,00 |
| | | краевой бюджет | 759 | 263 390,20 | 270 499,00 | 270 499,00 | 252 788,20 | 279 379,00 | 386 061,95 | 1108108,58 | 1 108 108,58 | 1 108 108,58 | 1 108 108,58 | 1 108 108,58 | 1 108 108,58 | 8 371 268,83 |
| | | бюджет муниципальных образований | 759 | 0,00 | 0,00 | 0,00 | 0,00 | 0,00 | 0,00 | 0,00 | 0,00 | 0,00 | 0,00 | 0,00 | 0,00 | 0,00 |
| | | государственные внебюджетные фонды Российской Федерации | 759 | 0,00 | 0,00 | 0,00 | 0,00 | 0,00 | 0,00 | 0,00 | 0,00 | 0,00 | 0,00 | 0,00 | 0,00 | 0,00 |
| | | территориальные государственные внебюджетные фонды | 759 | 0,00 | 0,00 | 0,00 | 0,00 | 0,00 | 0,00 | 0,00 | 0,00 | 0,00 | 0,00 | 0,00 | 0,00 | 0,00 |
| | | иные внебюджетные источники | 759 | 0,00 | 0,00 | 0,00 | 0,00 | 0,00 | 0,00 | 0,00 | 0,00 | 0,00 | 0,00 | 0,00 | 0,00 | 0,00 |
| 2.7.4 | Субсидия бюджетам муниципальных образований Приморского края на приобретение школьных автобусов | Всего | | 0,00 | 0,00 | 0,00 | 20 000,00 | 26 425,00 | 0,00 | 0,00 | 0,00 | 0,00 | 0,00 | 0,00 | 0,00 | 46 425,00 |
| | | федеральный бюджет (субсидии субвенции иные межбюджетные трансферты) | 774 | 0,00 | 0,00 | 0,00 | 0,00 | 0,00 | 0,00 | 0,00 | 0,00 | 0,00 | 0,00 | 0,00 | 0,00 | 0,00 |
| | | краевой бюджет | 759 | 0,00 | 0,00 | 0,00 | 20 000,00 | 26 425,00 | 0,00 | 0,00 | 0,00 | 0,00 | 0,00 | 0,00 | 0,00 | 46 425,00 |
| | | бюджет муниципальных образований | 774 | 0,00 | 0,00 | 0,00 | 0,00 | 0,00 | 0,00 | 0,00 | 0,00 | 0,00 | 0,00 | 0,00 | 0,00 | 0,00 |
| | | государственные внебюджетные фонды Российской Федерации | 774 | 0,00 | 0,00 | 0,00 | 0,00 | 0,00 | 0,00 | 0,00 | 0,00 | 0,00 | 0,00 | 0,00 | 0,00 | 0,00 |
| | | территориальные государственные внебюджетные фонды | 774 | 0,00 | 0,00 | 0,00 | 0,00 | 0,00 | 0,00 | 0,00 | 0,00 | 0,00 | 0,00 | 0,00 | 0,00 | 0,00 |
| | | иные внебюджетные источники | 774 | 0,00 | 0,00 | 0,00 | 0,00 | 0,00 | 0,00 | 0,00 | 0,00 | 0,00 | 0,00 | 0,00 | 0,00 | 0,00 |
| 2.7.5 | Приобретение школьных автобусов краевыми государственными учреждениями | Всего | | 0,00 | 0,00 | 0,00 | 5 000,00 | 9 500,00 | 8 300,00 | 0,00 | 0,00 | 0,00 | 0,00 | 0,00 | 0,00 | 22 800,00 |
| | | федеральный бюджет (субсидии субвенции иные межбюджетные трансферты) | 759 | 0,00 | 0,00 | 0,00 | 0,00 | 0,00 | 0,00 | 0,00 | 0,00 | 0,00 | 0,00 | 0,00 | 0,00 | 0,00 |
| | | краевой бюджет | 759 | 0,00 | 0,00 | 0,00 | 5 000,00 | 9 500,00 | 8 300,00 | 0,00 | 0,00 | 0,00 | 0,00 | 0,00 | 0,00 | 22 800,00 |
| | | бюджет муниципальных образований | 759 | 0,00 | 0,00 | 0,00 | 0,00 | 0,00 | 0,00 | 0,00 | 0,00 | 0,00 | 0,00 | 0,00 | 0,00 | 0,00 |
| | | государственные внебюджетные фонды Российской Федерации | 759 | 0,00 | 0,00 | 0,00 | 0,00 | 0,00 | 0,00 | 0,00 | 0,00 | 0,00 | 0,00 | 0,00 | 0,00 | 0,00 |
| | | территориальные государственные внебюджетные фонды | 759 | 0,00 | 0,00 | 0,00 | 0,00 | 0,00 | 0,00 | 0,00 | 0,00 | 0,00 | 0,00 | 0,00 | 0,00 | 0,00 |
| | | иные внебюджетные источники | 759 | 0,00 | 0,00 | 0,00 | 0,00 | 0,00 | 0,00 | 0,00 | 0,00 | 0,00 | 0,00 | 0,00 | 0,00 | 0,00 |
| 2.7.6 | Создание в общеобразовательных организациях условий для занятий физической культурой и спортом | Всего | | 0,00 | 41 001,40 | 10 922,06 | 0,00 | 21 296,87 | 20 483,50 | 0,00 | 0,00 | 0,00 | 0,00 | 0,00 | 0,00 | 93 703,83 |
| | | федеральный бюджет (субсидии субвенции иные межбюджетные трансферты) | 759 | 0,00 | 36 001,40 | 10 922,06 | 0,00 | 17 676,40 | 20 483,50 | 0,00 | 0,00 | 0,00 | 0,00 | 0,00 | 0,00 | 85 083,36 |
| | | краевой бюджет | 759 | 0,00 | 5 000,00 | 0,00 | 0,00 | 3 620,47 | 0,00 | 0,00 | 0,00 | 0,00 | 0,00 | 0,00 | 0,00 | 8 620,47 |
| | | бюджет муниципальных образований | 759 | 0,00 | 0,00 | 0,00 | 0,00 | 0,00 | 0,00 | 0,00 | 0,00 | 0,00 | 0,00 | 0,00 | 0,00 | 0,00 |
| | | государственные внебюджетные фонды Российской Федерации | 759 | 0,00 | 0,00 | 0,00 | 0,00 | 0,00 | 0,00 | 0,00 | 0,00 | 0,00 | 0,00 | 0,00 | 0,00 | 0,00 |
| | | территориальные государственные внебюджетные фонды | 759 | 0,00 | 0,00 | 0,00 | 0,00 | 0,00 | 0,00 | 0,00 | 0,00 | 0,00 | 0,00 | 0,00 | 0,00 | 0,00 |
| | | иные внебюджетные источники | 759 | 0,00 | 0,00 | 0,00 | 0,00 | 0,00 | 0,00 | 0,00 | 0,00 | 0,00 | 0,00 | 0,00 | 0,00 | 0,00 |
| 2.7.7 | Мероприятия по развитию национально-региональной системы независимой оценки качества общего образования через реализацию пилотных региональных проектов и создание национальных механизмов оценки качества | Всего | | 0,00 | 0,00 | 0,00 | 19 383,00 | 0,00 | 12 046,59 | 0,00 | 0,00 | 0,00 | 0,00 | 0,00 | 0,00 | 31 429,59 |
| | | федеральный бюджет (субсидии субвенции иные межбюджетные трансферты) | 759 | 0,00 | 0,00 | 0,00 | 13 568,00 | 0,00 | 12 046,59 | 0,00 | 0,00 | 0,00 | 0,00 | 0,00 | 0,00 | 25 614,59 |
| | | краевой бюджет | 759 | 0,00 | 0,00 | 0,00 | 5 815,00 | 0,00 | 0,00 | 0,00 | 0,00 | 0,00 | 0,00 | 0,00 | 0,00 | 5 815,00 |
| | | бюджет муниципальных образований | 774 | 0,00 | 0,00 | 0,00 | 0,00 | 0,00 | 0,00 | 0,00 | 0,00 | 0,00 | 0,00 | 0,00 | 0,00 | 0,00 |
| | | государственные внебюджетные фонды Российской Федерации | 774 | 0,00 | 0,00 | 0,00 | 0,00 | 0,00 | 0,00 | 0,00 | 0,00 | 0,00 | 0,00 | 0,00 | 0,00 | 0,00 |
| | | территориальные государственные внебюджетные фонды | 774 | 0,00 | 0,00 | 0,00 | 0,00 | 0,00 | 0,00 | 0,00 | 0,00 | 0,00 | 0,00 | 0,00 | 0,00 | 0,00 |
| | | иные внебюджетные источники | 774 | 0,00 | 0,00 | 0,00 | 0,00 | 0,00 | 0,00 | 0,00 | 0,00 | 0,00 | 0,00 | 0,00 | 0,00 | 0,00 |
| 2.7.7.1 | Реализация механизмов оценки и обеспечения качества образования в соответствии с государственными образовательными стандартами | Всего | | 0,00 | 0,00 | 0,00 | 0,00 | 0,00 | 12 046,59 | 0,00 | 0,00 | 0,00 | 0,00 | 0,00 | 0,00 | 12 046,59 |
| | | федеральный бюджет (субсидии субвенции иные межбюджетные трансферты) | 759 | 0,00 | 0,00 | 0,00 | 0,00 | 0,00 | 12 046,59 | 0,00 | 0,00 | 0,00 | 0,00 | 0,00 | 0,00 | 12 046,59 |
| | | краевой бюджет | 759 | 0,00 | 0,00 | 0,00 | 0,00 | 0,00 | 0,00 | 0,00 | 0,00 | 0,00 | 0,00 | 0,00 | 0,00 | 0,00 |
| | | бюджет муниципальных образований | | 0,00 | 0,00 | 0,00 | 0,00 | 0,00 | 0,00 | 0,00 | 0,00 | 0,00 | 0,00 | 0,00 | 0,00 | 0,00 |
| | | государственные внебюджетные фонды Российской Федерации | | 0,00 | 0,00 | 0,00 | 0,00 | 0,00 | 0,00 | 0,00 | 0,00 | 0,00 | 0,00 | 0,00 | 0,00 | 0,00 |
| | | территориальные государственные внебюджетные фонды | | 0,00 | 0,00 | 0,00 | 0,00 | 0,00 | 0,00 | 0,00 | 0,00 | 0,00 | 0,00 | 0,00 | 0,00 | 0,00 |
| | | иные внебюджетные источники | | 0,00 | 0,00 | 0,00 | 0,00 | 0,00 | 0,00 | 0,00 | 0,00 | 0,00 | 0,00 | 0,00 | 0,00 | 0,00 |

| № п/п | Наименование подпрограммы, программы, принятой в соответствии с требованиями федерального законодательства в сфере реализации государственной программы, отдельного мероприятия | Источники ресурсного обеспечения | ГРБС | Сумма расходов (тыс.руб.), годы | | | | | | | | | | | | |
|---|---|---|---|---|---|---|---|---|---|---|---|---|---|---|---|---|
| | | | | 2013 | 2014 | 2015 | 2016 | 2017 | 2018 | 2019 | 2020 | 2021 | 2022 | 2023 | 2024 | Всего |
| 1 | 2 | 3 | 4 | 5 | 6 | 7 | 8 | 9 | 10 | 11 | 12 | 13 | 14 | 15 | 16 | 17 |
| 2.7.8 | Расходы по оплате договоров на выполнение работ, оказание услуг, связанных с капитальным ремонтом нефинансовых активов, полученных в аренду или безвозмездное пользование, закрепленных за краевыми государственными организациями на праве оперативного управления | Всего | | 0,00 | 0,00 | 0,00 | 9 123,70 | 11 361,60 | 24 970,30 | 177 025,24 | 271 609,03 | 168 048,05 | 970,00 | 970,00 | 970,00 | 665 047,92 |
| | | федеральный бюджет (субсидии субвенции иные межбюджетные трансферты) | 759 | 0,00 | 0,00 | 0,00 | 0,00 | 0,00 | 0,00 | 0,00 | 0,00 | 0,00 | 0,00 | 0,00 | 0,00 | 0,00 |
| | | краевой бюджет | 759 | 0,00 | 0,00 | 0,00 | 9 123,70 | 11 361,60 | 24 970,30 | 177 025,24 | 271 609,03 | 168 048,05 | 970,00 | 970,00 | 970,00 | 665 047,92 |
| | | бюджет муниципальных образований | 759 | 0,00 | 0,00 | 0,00 | 0,00 | 0,00 | 0,00 | 0,00 | 0,00 | 0,00 | 0,00 | 0,00 | 0,00 | 0,00 |
| | | государственные внебюджетные фонды Российской Федерации | 759 | 0,00 | 0,00 | 0,00 | 0,00 | 0,00 | 0,00 | 0,00 | 0,00 | 0,00 | 0,00 | 0,00 | 0,00 | 0,00 |
| | | территориальные государственные внебюджетные фонды | 759 | 0,00 | 0,00 | 0,00 | 0,00 | 0,00 | 0,00 | 0,00 | 0,00 | 0,00 | 0,00 | 0,00 | 0,00 | 0,00 |
| | | иные внебюджетные источники | 759 | 0,00 | 0,00 | 0,00 | 0,00 | 0,00 | 0,00 | 0,00 | 0,00 | 0,00 | 0,00 | 0,00 | 0,00 | 0,00 |
| 2.7.9 | Обеспечение видеонаблюдения и иные мероприятия, направленные на защищённость объектов (территорий) краевых государственных учреждений Приморского края | Всего | | 0,00 | 0,00 | 0,00 | 2 203,91 | 7 344,67 | 9 524,31 | 15 000,00 | 5 000,00 | 5 000,00 | 5 656,67 | 5 656,67 | 5 656,67 | 61 042,90 |
| | | федеральный бюджет (субсидии субвенции иные межбюджетные трансферты) | 759 | 0,00 | 0,00 | 0,00 | 0,00 | 0,00 | 0,00 | 0,00 | 0,00 | 0,00 | 0,00 | 0,00 | 0,00 | 0,00 |
| | | краевой бюджет | 759 | 0,00 | 0,00 | 0,00 | 2 203,91 | 7 344,67 | 9 524,31 | 15 000,00 | 5 000,00 | 5 000,00 | 5 656,67 | 5 656,67 | 5 656,67 | 61 042,90 |
| | | бюджет муниципальных образований | 759 | 0,00 | 0,00 | 0,00 | 0,00 | 0,00 | 0,00 | 0,00 | 0,00 | 0,00 | 0,00 | 0,00 | 0,00 | 0,00 |
| | | государственные внебюджетные фонды Российской Федерации | 759 | 0,00 | 0,00 | 0,00 | 0,00 | 0,00 | 0,00 | 0,00 | 0,00 | 0,00 | 0,00 | 0,00 | 0,00 | 0,00 |
| | | территориальные государственные внебюджетные фонды | 759 | 0,00 | 0,00 | 0,00 | 0,00 | 0,00 | 0,00 | 0,00 | 0,00 | 0,00 | 0,00 | 0,00 | 0,00 | 0,00 |
| | | иные внебюджетные источники | 759 | 0,00 | 0,00 | 0,00 | 0,00 | 0,00 | 0,00 | 0,00 | 0,00 | 0,00 | 0,00 | 0,00 | 0,00 | 0,00 |
| 2.7.10 | Расходы на приобретение краевыми государственными учреждениями особо ценного движимого имущества | Всего | | 0,00 | 0,00 | 0,00 | 0,00 | 0,00 | 0,00 | 13 607,13 | 0,00 | 0,00 | 0,00 | 0,00 | 0,00 | 13 607,13 |
| | | федеральный бюджет (субсидии субвенции иные межбюджетные трансферты) | | 0,00 | 0,00 | 0,00 | 0,00 | 0,00 | 0,00 | 0,00 | 0,00 | 0,00 | 0,00 | 0,00 | 0,00 | 0,00 |
| | | краевой бюджет | 759 | 0,00 | 0,00 | 0,00 | 0,00 | 0,00 | 0,00 | 13 607,13 | 0,00 | 0,00 | 0,00 | 0,00 | 0,00 | 13 607,13 |
| | | бюджет муниципальных образований | | 0,00 | 0,00 | 0,00 | 0,00 | 0,00 | 0,00 | 0,00 | 0,00 | 0,00 | 0,00 | 0,00 | 0,00 | 0,00 |
| | | государственные внебюджетные фонды Российской Федерации | | 0,00 | 0,00 | 0,00 | 0,00 | 0,00 | 0,00 | 0,00 | 0,00 | 0,00 | 0,00 | 0,00 | 0,00 | 0,00 |
| | | территориальные государственные внебюджетные фонды | | 0,00 | 0,00 | 0,00 | 0,00 | 0,00 | 0,00 | 0,00 | 0,00 | 0,00 | 0,00 | 0,00 | 0,00 | 0,00 |
| | | иные внебюджетные источники | | 0,00 | 0,00 | 0,00 | 0,00 | 0,00 | 0,00 | 0,00 | 0,00 | 0,00 | 0,00 | 0,00 | 0,00 | 0,00 |
| 2.8 | Основное мероприятие 2.8.: Предоставление образовательных услуг пожилым гражданам | Всего | | 150,00 | 97,00 | 97,00 | 0,00 | 0,00 | 0,00 | 0,00 | 0,00 | 0,00 | 0,00 | 0,00 | 0,00 | 344,00 |
| | | федеральный бюджет (субсидии субвенции иные межбюджетные трансферты) | 759 | 0,00 | 0,00 | 0,00 | 0,00 | 0,00 | 0,00 | 0,00 | 0,00 | 0,00 | 0,00 | 0,00 | 0,00 | 0,00 |
| | | краевой бюджет | 759 | 150,00 | 97,00 | 97,00 | 0,00 | 0,00 | 0,00 | 0,00 | 0,00 | 0,00 | 0,00 | 0,00 | 0,00 | 344,00 |
| | | бюджет муниципальных образований | 759 | 0,00 | 0,00 | 0,00 | 0,00 | 0,00 | 0,00 | 0,00 | 0,00 | 0,00 | 0,00 | 0,00 | 0,00 | 0,00 |
| | | государственные внебюджетные фонды Российской Федерации | 759 | 0,00 | 0,00 | 0,00 | 0,00 | 0,00 | 0,00 | 0,00 | 0,00 | 0,00 | 0,00 | 0,00 | 0,00 | 0,00 |
| | | территориальные государственные внебюджетные фонды | 759 | 0,00 | 0,00 | 0,00 | 0,00 | 0,00 | 0,00 | 0,00 | 0,00 | 0,00 | 0,00 | 0,00 | 0,00 | 0,00 |
| | | иные внебюджетные источники | 759 | 0,00 | 0,00 | 0,00 | 0,00 | 0,00 | 0,00 | 0,00 | 0,00 | 0,00 | 0,00 | 0,00 | 0,00 | 0,00 |
| 2.8.1 | Обучение граждан пожилого возраста навыкам работы с персональным компьютером | Всего | | 150,00 | 97,00 | 97,00 | 0,00 | 0,00 | 0,00 | 0,00 | 0,00 | 0,00 | 0,00 | 0,00 | 0,00 | 344,00 |
| | | федеральный бюджет (субсидии субвенции иные межбюджетные трансферты) | 759 | 0,00 | 0,00 | 0,00 | 0,00 | 0,00 | 0,00 | 0,00 | 0,00 | 0,00 | 0,00 | 0,00 | 0,00 | 0,00 |
| | | краевой бюджет | 759 | 150,00 | 97,00 | 97,00 | 0,00 | 0,00 | 0,00 | 0,00 | 0,00 | 0,00 | 0,00 | 0,00 | 0,00 | 344,00 |
| | | бюджет муниципальных образований | 759 | 0,00 | 0,00 | 0,00 | 0,00 | 0,00 | 0,00 | 0,00 | 0,00 | 0,00 | 0,00 | 0,00 | 0,00 | 0,00 |
| | | государственные внебюджетные фонды Российской Федерации | 759 | 0,00 | 0,00 | 0,00 | 0,00 | 0,00 | 0,00 | 0,00 | 0,00 | 0,00 | 0,00 | 0,00 | 0,00 | 0,00 |
| | | территориальные государственные внебюджетные фонды | 759 | 0,00 | 0,00 | 0,00 | 0,00 | 0,00 | 0,00 | 0,00 | 0,00 | 0,00 | 0,00 | 0,00 | 0,00 | 0,00 |
| | | иные внебюджетные источники | 759 | 0,00 | 0,00 | 0,00 | 0,00 | 0,00 | 0,00 | 0,00 | 0,00 | 0,00 | 0,00 | 0,00 | 0,00 | 0,00 |
| 2.9 | Мероприятия по противодействию распространению наркотиков | Всего | | 2 400,00 | 1 697,00 | 0,00 | 0,00 | 0,00 | 0,00 | 0,00 | 0,00 | 0,00 | 0,00 | 0,00 | 0,00 | 4 097,00 |
| | | федеральный бюджет (субсидии субвенции иные межбюджетные трансферты) | 759 | 0,00 | 0,00 | 0,00 | 0,00 | 0,00 | 0,00 | 0,00 | 0,00 | 0,00 | 0,00 | 0,00 | 0,00 | 0,00 |
| | | краевой бюджет | 759 | 2 400,00 | 1 697,00 | 0,00 | 0,00 | 0,00 | 0,00 | 0,00 | 0,00 | 0,00 | 0,00 | 0,00 | 0,00 | 4 097,00 |
| | | бюджет муниципальных образований | 759 | 0,00 | 0,00 | 0,00 | 0,00 | 0,00 | 0,00 | 0,00 | 0,00 | 0,00 | 0,00 | 0,00 | 0,00 | 0,00 |
| | | государственные внебюджетные фонды Российской Федерации | 759 | 0,00 | 0,00 | 0,00 | 0,00 | 0,00 | 0,00 | 0,00 | 0,00 | 0,00 | 0,00 | 0,00 | 0,00 | 0,00 |
| | | территориальные государственные внебюджетные фонды | 759 | 0,00 | 0,00 | 0,00 | 0,00 | 0,00 | 0,00 | 0,00 | 0,00 | 0,00 | 0,00 | 0,00 | 0,00 | 0,00 |
| | | иные внебюджетные источники | 759 | 0,00 | 0,00 | 0,00 | 0,00 | 0,00 | 0,00 | 0,00 | 0,00 | 0,00 | 0,00 | 0,00 | 0,00 | 0,00 |
| 2.10 | Мероприятия по профилактике правонарушений и борьбе с преступностью | Всего | | 200,00 | 194,00 | 0,00 | 0,00 | 0,00 | 0,00 | 0,00 | 0,00 | 0,00 | 0,00 | 0,00 | 0,00 | 394,00 |
| | | федеральный бюджет (субсидии субвенции иные межбюджетные трансферты) | 759 | 0,00 | 0,00 | 0,00 | 0,00 | 0,00 | 0,00 | 0,00 | 0,00 | 0,00 | 0,00 | 0,00 | 0,00 | 0,00 |
| | | краевой бюджет | 759 | 200,00 | 194,00 | 0,00 | 0,00 | 0,00 | 0,00 | 0,00 | 0,00 | 0,00 | 0,00 | 0,00 | 0,00 | 394,00 |
| | | бюджет муниципальных образований | 759 | 0,00 | 0,00 | 0,00 | 0,00 | 0,00 | 0,00 | 0,00 | 0,00 | 0,00 | 0,00 | 0,00 | 0,00 | 0,00 |
| | | государственные внебюджетные фонды Российской Федерации | 759 | 0,00 | 0,00 | 0,00 | 0,00 | 0,00 | 0,00 | 0,00 | 0,00 | 0,00 | 0,00 | 0,00 | 0,00 | 0,00 |
| | | территориальные государственные внебюджетные фонды | 759 | 0,00 | 0,00 | 0,00 | 0,00 | 0,00 | 0,00 | 0,00 | 0,00 | 0,00 | 0,00 | 0,00 | 0,00 | 0,00 |
| | | иные внебюджетные источники | 759 | 0,00 | 0,00 | 0,00 | 0,00 | 0,00 | 0,00 | 0,00 | 0,00 | 0,00 | 0,00 | 0,00 | 0,00 | 0,00 |

| № п/п | Наименование подпрограммы, программы, принятой в соответствии с требованиями федерального законодательства в сфере реализации государственной программы, отдельного мероприятия | Источники ресурсного обеспечения | ГРБС | Сумма расходов (тыс.руб.), годы | | | | | | | | | | | | |
|---|---|---|---|---|---|---|---|---|---|---|---|---|---|---|---|---|
| | | | | 2013 | 2014 | 2015 | 2016 | 2017 | 2018 | 2019 | 2020 | 2021 | 2022 | 2023 | 2024 | Всего |
| 1 | 2 | 3 | 4 | 5 | 6 | 7 | 8 | 9 | 10 | 11 | 12 | 13 | 14 | 15 | 16 | 17 |
| 2.11 | Мероприятия по профилактике экстремизма и терроризма | Всего | | 650,00 | 436,00 | 0,00 | 0,00 | 0,00 | 0,00 | 0,00 | 0,00 | 0,00 | 0,00 | 0,00 | 0,00 | 1 086,00 |
| | | федеральный бюджет (субсидии субвенции иные межбюджетные трансферты) | 759 | 0,00 | 0,00 | 0,00 | 0,00 | 0,00 | 0,00 | 0,00 | 0,00 | 0,00 | 0,00 | 0,00 | 0,00 | 0,00 |
| | | краевой бюджет | 759 | 650,00 | 436,00 | 0,00 | 0,00 | 0,00 | 0,00 | 0,00 | 0,00 | 0,00 | 0,00 | 0,00 | 0,00 | 1 086,00 |
| | | бюджет муниципальных образований | 759 | 0,00 | 0,00 | 0,00 | 0,00 | 0,00 | 0,00 | 0,00 | 0,00 | 0,00 | 0,00 | 0,00 | 0,00 | 0,00 |
| | | государственные внебюджетные фонды Российской Федерации | 759 | 0,00 | 0,00 | 0,00 | 0,00 | 0,00 | 0,00 | 0,00 | 0,00 | 0,00 | 0,00 | 0,00 | 0,00 | 0,00 |
| | | территориальные государственные внебюджетные фонды | 759 | 0,00 | 0,00 | 0,00 | 0,00 | 0,00 | 0,00 | 0,00 | 0,00 | 0,00 | 0,00 | 0,00 | 0,00 | 0,00 |
| | | иные внебюджетные источники | 759 | 0,00 | 0,00 | 0,00 | 0,00 | 0,00 | 0,00 | 0,00 | 0,00 | 0,00 | 0,00 | 0,00 | 0,00 | 0,00 |
| 2.12 | Организация дистанционного образования детей-инвалидов | Всего | | 6 688,80 | 0,00 | 0,00 | 0,00 | 0,00 | 0,00 | 0,00 | 0,00 | 0,00 | 0,00 | 0,00 | 0,00 | 6 688,80 |
| | | федеральный бюджет (субсидии субвенции иные межбюджетные трансферты) | 759 | 4 362,00 | 0,00 | 0,00 | 0,00 | 0,00 | 0,00 | 0,00 | 0,00 | 0,00 | 0,00 | 0,00 | 0,00 | 4 362,00 |
| | | краевой бюджет | 759 | 2 326,80 | 0,00 | 0,00 | 0,00 | 0,00 | 0,00 | 0,00 | 0,00 | 0,00 | 0,00 | 0,00 | 0,00 | 2 326,80 |
| | | бюджет муниципальных образований | 759 | 0,00 | 0,00 | 0,00 | 0,00 | 0,00 | 0,00 | 0,00 | 0,00 | 0,00 | 0,00 | 0,00 | 0,00 | 0,00 |
| | | государственные внебюджетные фонды Российской Федерации | 759 | 0,00 | 0,00 | 0,00 | 0,00 | 0,00 | 0,00 | 0,00 | 0,00 | 0,00 | 0,00 | 0,00 | 0,00 | 0,00 |
| | | территориальные государственные внебюджетные фонды | 759 | 0,00 | 0,00 | 0,00 | 0,00 | 0,00 | 0,00 | 0,00 | 0,00 | 0,00 | 0,00 | 0,00 | 0,00 | 0,00 |
| | | иные внебюджетные источники | 759 | 0,00 | 0,00 | 0,00 | 0,00 | 0,00 | 0,00 | 0,00 | 0,00 | 0,00 | 0,00 | 0,00 | 0,00 | 0,00 |
| 2.13 | Разработка и реализация новых образовательных программ переподготовки и повышения квалификации кадров по направлениям: введение федерального государственного образовательного стандарта основной и старшей школы, преемственность образовательных требований и стандартов. Разработка и реализация образовательных программ, направленных на компенсацию рисков социализации детей и подростков. Формирование национальной, гражданской и этнической идентичности школьников. Использование электронных средств обучения в образовательном процессе. Поддержка и развитие детской одаренности. Профессиональное самоопределение и ориентация старшеклассников и молодежи. Формирование экологического сознания учащихся | Всего | | 25 000,00 | 0,00 | 0,00 | 0,00 | 0,00 | 0,00 | 0,00 | 0,00 | 0,00 | 0,00 | 0,00 | 0,00 | 25 000,00 |
| | | федеральный бюджет (субсидии субвенции иные межбюджетные трансферты) | 759 | 25 000,00 | 0,00 | 0,00 | 0,00 | 0,00 | 0,00 | 0,00 | 0,00 | 0,00 | 0,00 | 0,00 | 0,00 | 25 000,00 |
| | | краевой бюджет | 759 | 0,00 | 0,00 | 0,00 | 0,00 | 0,00 | 0,00 | 0,00 | 0,00 | 0,00 | 0,00 | 0,00 | 0,00 | 0,00 |
| | | бюджет муниципальных образований | 759 | 0,00 | 0,00 | 0,00 | 0,00 | 0,00 | 0,00 | 0,00 | 0,00 | 0,00 | 0,00 | 0,00 | 0,00 | 0,00 |
| | | государственные внебюджетные фонды Российской Федерации | 759 | 0,00 | 0,00 | 0,00 | 0,00 | 0,00 | 0,00 | 0,00 | 0,00 | 0,00 | 0,00 | 0,00 | 0,00 | 0,00 |
| | | территориальные государственные внебюджетные фонды | 759 | 0,00 | 0,00 | 0,00 | 0,00 | 0,00 | 0,00 | 0,00 | 0,00 | 0,00 | 0,00 | 0,00 | 0,00 | 0,00 |
| | | иные внебюджетные источники | 759 | 0,00 | 0,00 | 0,00 | 0,00 | 0,00 | 0,00 | 0,00 | 0,00 | 0,00 | 0,00 | 0,00 | 0,00 | 0,00 |
| 2.14 | Основное мероприятие 2.14: Федеральный проект «Современная школа» | Всего | | 0,00 | 0,00 | 0,00 | 0,00 | 0,00 | 0,00 | 90 000,00 | 0,00 | 0,00 | 0,00 | 0,00 | 0,00 | 90 000,00 |
| | | федеральный бюджет (субсидии субвенции иные межбюджетные трансферты) | | 0,00 | 0,00 | 0,00 | 0,00 | 0,00 | 0,00 | 0,00 | 0,00 | 0,00 | 0,00 | 0,00 | 0,00 | 0,00 |
| | | краевой бюджет | 759 | 0,00 | 0,00 | 0,00 | 0,00 | 0,00 | 0,00 | 90 000,00 | 0,00 | 0,00 | 0,00 | 0,00 | 0,00 | 90 000,00 |
| | | бюджет муниципальных образований | | 0,00 | 0,00 | 0,00 | 0,00 | 0,00 | 0,00 | 0,00 | 0,00 | 0,00 | 0,00 | 0,00 | 0,00 | 0,00 |
| | | государственные внебюджетные фонды Российской Федерации | | 0,00 | 0,00 | 0,00 | 0,00 | 0,00 | 0,00 | 0,00 | 0,00 | 0,00 | 0,00 | 0,00 | 0,00 | 0,00 |
| | | территориальные государственные внебюджетные фонды | | 0,00 | 0,00 | 0,00 | 0,00 | 0,00 | 0,00 | 0,00 | 0,00 | 0,00 | 0,00 | 0,00 | 0,00 | 0,00 |
| | | иные внебюджетные источники | | 0,00 | 0,00 | 0,00 | 0,00 | 0,00 | 0,00 | 0,00 | 0,00 | 0,00 | 0,00 | 0,00 | 0,00 | 0,00 |
| 2.14.1 | Обновление содержания и методов обучения предметных областей | Всего | | 0,00 | 0,00 | 0,00 | 0,00 | 0,00 | 0,00 | 90 000,00 | 0,00 | 0,00 | 0,00 | 0,00 | 0,00 | 90 000,00 |
| | | федеральный бюджет (субсидии субвенции иные межбюджетные трансферты) | | 0,00 | 0,00 | 0,00 | 0,00 | 0,00 | 0,00 | 0,00 | 0,00 | 0,00 | 0,00 | 0,00 | 0,00 | 0,00 |
| | | краевой бюджет | 759 | 0,00 | 0,00 | 0,00 | 0,00 | 0,00 | 0,00 | 90 000,00 | 0,00 | 0,00 | 0,00 | 0,00 | 0,00 | 90 000,00 |
| | | бюджет муниципальных образований | | 0,00 | 0,00 | 0,00 | 0,00 | 0,00 | 0,00 | 0,00 | 0,00 | 0,00 | 0,00 | 0,00 | 0,00 | 0,00 |
| | | государственные внебюджетные фонды Российской Федерации | | 0,00 | 0,00 | 0,00 | 0,00 | 0,00 | 0,00 | 0,00 | 0,00 | 0,00 | 0,00 | 0,00 | 0,00 | 0,00 |
| | | территориальные государственные внебюджетные фонды | | 0,00 | 0,00 | 0,00 | 0,00 | 0,00 | 0,00 | 0,00 | 0,00 | 0,00 | 0,00 | 0,00 | 0,00 | 0,00 |
| | | иные внебюджетные источники | | 0,00 | 0,00 | 0,00 | 0,00 | 0,00 | 0,00 | 0,00 | 0,00 | 0,00 | 0,00 | 0,00 | 0,00 | 0,00 |
| 2.15 | Основное мероприятие 2.15 Федеральный проект «Успех каждого ребенка» | Всего | | 0,00 | 0,00 | 0,00 | 0,00 | 0,00 | 0,00 | 18 946,25 | 2 273,55 | 2 273,55 | 2 273,55 | 2 273,55 | 2 273,55 | 30 314,00 |
| | | федеральный бюджет (субсидии субвенции иные межбюджетные трансферты) | 759 | 0,00 | 0,00 | 0,00 | 0,00 | 0,00 | 0,00 | 16 672,70 | 0,00 | 0,00 | 0,00 | 0,00 | 0,00 | 16 672,70 |
| | | краевой бюджет | 759 | 0,00 | 0,00 | 0,00 | 0,00 | 0,00 | 0,00 | 2 273,55 | 2 273,55 | 2 273,55 | 2 273,55 | 2 273,55 | 2 273,55 | 13 641,30 |
| | | бюджет муниципальных образований | | 0,00 | 0,00 | 0,00 | 0,00 | 0,00 | 0,00 | 0,00 | 0,00 | 0,00 | 0,00 | 0,00 | 0,00 | 0,00 |
| | | государственные внебюджетные фонды Российской Федерации | | 0,00 | 0,00 | 0,00 | 0,00 | 0,00 | 0,00 | 0,00 | 0,00 | 0,00 | 0,00 | 0,00 | 0,00 | 0,00 |
| | | территориальные государственные внебюджетные фонды | | 0,00 | 0,00 | 0,00 | 0,00 | 0,00 | 0,00 | 0,00 | 0,00 | 0,00 | 0,00 | 0,00 | 0,00 | 0,00 |
| | | иные внебюджетные источники | | 0,00 | 0,00 | 0,00 | 0,00 | 0,00 | 0,00 | 0,00 | 0,00 | 0,00 | 0,00 | 0,00 | 0,00 | 0,00 |

| № п/п | Наименование подпрограммы, программы, принятой в соответствии с требованиями федерального законодательства в сфере реализации государственной программы, отдельного мероприятия | Источники ресурсного обеспечения | ГРБС | Сумма расходов (тыс.руб.), годы | | | | | | | | | | | | |
|---|---|---|---|---|---|---|---|---|---|---|---|---|---|---|---|---|
| | | | | 2013 | 2014 | 2015 | 2016 | 2017 | 2018 | 2019 | 2020 | 2021 | 2022 | 2023 | 2024 | Всего |
| 1 | 2 | 3 | 4 | 5 | 6 | 7 | 8 | 9 | 10 | 11 | 12 | 13 | 14 | 15 | 16 | 17 |
| 2.15.1 | Субсидии бюджетам муниципальных образований Приморского края на создание в общеобразовательных организациях, расположенных в сельской местности, условий для занятий физической культурой и спортом | Всего | | 0,00 | 0,00 | 0,00 | 0,00 | 0,00 | 0,00 | 18 946,25 | 2 273,55 | 2 273,55 | 2 273,55 | 2 273,55 | 2 273,55 | 30 314,00 |
| | | федеральный бюджет (субсидии субвенции иные межбюджетные трансферты) | 759 | 0,00 | 0,00 | 0,00 | 0,00 | 0,00 | 0,00 | 16 672,70 | 0,00 | 0,00 | 0,00 | 0,00 | 0,00 | 16 672,70 |
| | | краевой бюджет | 759 | 0,00 | 0,00 | 0,00 | 0,00 | 0,00 | 0,00 | 2 273,55 | 2 273,55 | 2 273,55 | 2 273,55 | 2 273,55 | 2 273,55 | 13 641,30 |
| | | бюджет муниципальных образований | | 0,00 | 0,00 | 0,00 | 0,00 | 0,00 | 0,00 | 0,00 | 0,00 | 0,00 | 0,00 | 0,00 | 0,00 | 0,00 |
| | | государственные внебюджетные фонды Российской Федерации | | 0,00 | 0,00 | 0,00 | 0,00 | 0,00 | 0,00 | 0,00 | 0,00 | 0,00 | 0,00 | 0,00 | 0,00 | 0,00 |
| | | территориальные государственные внебюджетные фонды | | 0,00 | 0,00 | 0,00 | 0,00 | 0,00 | 0,00 | 0,00 | 0,00 | 0,00 | 0,00 | 0,00 | 0,00 | 0,00 |
| | | иные внебюджетные источники | | 0,00 | 0,00 | 0,00 | 0,00 | 0,00 | 0,00 | 0,00 | 0,00 | 0,00 | 0,00 | 0,00 | 0,00 | 0,00 |
| 2.16 | Основное мероприятие №2.16: Реализация проекта «Цифровая образовательная среда» | Всего | | 0,00 | 0,00 | 0,00 | 0,00 | 0,00 | 0,00 | 0,00 | 0,00 | 0,00 | 0,00 | 0,00 | 0,00 | 0,00 |
| | | федеральный бюджет (субсидии субвенции иные межбюджетные трансферты) | | 0,00 | 0,00 | 0,00 | 0,00 | 0,00 | 0,00 | 0,00 | 0,00 | 0,00 | 0,00 | 0,00 | 0,00 | 0,00 |
| | | краевой бюджет | 759 | 0,00 | 0,00 | 0,00 | 0,00 | 0,00 | 0,00 | 0,00 | 0,00 | 0,00 | 0,00 | 0,00 | 0,00 | 0,00 |
| | | бюджет муниципальных образований | | 0,00 | 0,00 | 0,00 | 0,00 | 0,00 | 0,00 | 0,00 | 0,00 | 0,00 | 0,00 | 0,00 | 0,00 | 0,00 |
| | | государственные внебюджетные фонды Российской Федерации | | 0,00 | 0,00 | 0,00 | 0,00 | 0,00 | 0,00 | 0,00 | 0,00 | 0,00 | 0,00 | 0,00 | 0,00 | 0,00 |
| | | территориальные государственные внебюджетные фонды | | 0,00 | 0,00 | 0,00 | 0,00 | 0,00 | 0,00 | 0,00 | 0,00 | 0,00 | 0,00 | 0,00 | 0,00 | 0,00 |
| | | иные внебюджетные источники | | 0,00 | 0,00 | 0,00 | 0,00 | 0,00 | 0,00 | 0,00 | 0,00 | 0,00 | 0,00 | 0,00 | 0,00 | 0,00 |
| 2.16.1 | Внедрение целевой модели цифровой образовательной среды в общеобразовательных организациях и профессиональных образовательных организациях в рамках федерального проекта «Цифровая образовательная среда» национального проекта «Образование» | Всего | | 0,00 | 0,00 | 0,00 | 0,00 | 0,00 | 0,00 | 0,00 | 0,00 | 0,00 | 0,00 | 0,00 | 0,00 | 0,00 |
| | | федеральный бюджет (субсидии субвенции иные межбюджетные трансферты) | | 0,00 | 0,00 | 0,00 | 0,00 | 0,00 | 0,00 | 0,00 | 0,00 | 0,00 | 0,00 | 0,00 | 0,00 | 0,00 |
| | | краевой бюджет | | 0,00 | 0,00 | 0,00 | 0,00 | 0,00 | 0,00 | 0,00 | 0,00 | 0,00 | 0,00 | 0,00 | 0,00 | 0,00 |
| | | бюджет муниципальных образований | | 0,00 | 0,00 | 0,00 | 0,00 | 0,00 | 0,00 | 0,00 | 0,00 | 0,00 | 0,00 | 0,00 | 0,00 | 0,00 |
| | | государственные внебюджетные фонды Российской Федерации | | 0,00 | 0,00 | 0,00 | 0,00 | 0,00 | 0,00 | 0,00 | 0,00 | 0,00 | 0,00 | 0,00 | 0,00 | 0,00 |
| | | территориальные государственные внебюджетные фонды | | 0,00 | 0,00 | 0,00 | 0,00 | 0,00 | 0,00 | 0,00 | 0,00 | 0,00 | 0,00 | 0,00 | 0,00 | 0,00 |
| | | иные внебюджетные источники | | 0,00 | 0,00 | 0,00 | 0,00 | 0,00 | 0,00 | 0,00 | 0,00 | 0,00 | 0,00 | 0,00 | 0,00 | 0,00 |
| 2.16.2 | Создание центров цифрового образования детей в рамках федерального проекта «Цифровая образовательная среда» национального проекта «Образование» | Всего | | 0,00 | 0,00 | 0,00 | 0,00 | 0,00 | 0,00 | 0,00 | 0,00 | 0,00 | 0,00 | 0,00 | 0,00 | 0,00 |
| | | федеральный бюджет (субсидии субвенции иные межбюджетные трансферты) | | 0,00 | 0,00 | 0,00 | 0,00 | 0,00 | 0,00 | 0,00 | 0,00 | 0,00 | 0,00 | 0,00 | 0,00 | 0,00 |
| | | краевой бюджет | | 0,00 | 0,00 | 0,00 | 0,00 | 0,00 | 0,00 | 0,00 | 0,00 | 0,00 | 0,00 | 0,00 | 0,00 | 0,00 |
| | | бюджет муниципальных образований | | 0,00 | 0,00 | 0,00 | 0,00 | 0,00 | 0,00 | 0,00 | 0,00 | 0,00 | 0,00 | 0,00 | 0,00 | 0,00 |
| | | государственные внебюджетные фонды Российской Федерации | | 0,00 | 0,00 | 0,00 | 0,00 | 0,00 | 0,00 | 0,00 | 0,00 | 0,00 | 0,00 | 0,00 | 0,00 | 0,00 |
| | | территориальные государственные внебюджетные фонды | | 0,00 | 0,00 | 0,00 | 0,00 | 0,00 | 0,00 | 0,00 | 0,00 | 0,00 | 0,00 | 0,00 | 0,00 | 0,00 |
| | | иные внебюджетные источники | | 0,00 | 0,00 | 0,00 | 0,00 | 0,00 | 0,00 | 0,00 | 0,00 | 0,00 | 0,00 | 0,00 | 0,00 | 0,00 |
| 2.17 | Основное мероприятие 2.17 Федеральный проект «Поддержка семей, имеющих детей» | Всего | 759 | 0,00 | 0,00 | 0,00 | 0,00 | 0,00 | 0,00 | 157,86 | 0,00 | 0,00 | 0,00 | 0,00 | 0,00 | 157,86 |
| | | федеральный бюджет (субсидии субвенции иные межбюджетные трансферты) | | 0,00 | 0,00 | 0,00 | 0,00 | 0,00 | 0,00 | 0,00 | 0,00 | 0,00 | 0,00 | 0,00 | 0,00 | 0,00 |
| | | краевой бюджет | 759 | 0,00 | 0,00 | 0,00 | 0,00 | 0,00 | 0,00 | 157,86 | 0,00 | 0,00 | 0,00 | 0,00 | 0,00 | 157,86 |
| | | бюджет муниципальных образований | | 0,00 | 0,00 | 0,00 | 0,00 | 0,00 | 0,00 | 0,00 | 0,00 | 0,00 | 0,00 | 0,00 | 0,00 | 0,00 |
| | | государственные внебюджетные фонды Российской Федерации | | 0,00 | 0,00 | 0,00 | 0,00 | 0,00 | 0,00 | 0,00 | 0,00 | 0,00 | 0,00 | 0,00 | 0,00 | 0,00 |
| | | территориальные государственные внебюджетные фонды | | 0,00 | 0,00 | 0,00 | 0,00 | 0,00 | 0,00 | 0,00 | 0,00 | 0,00 | 0,00 | 0,00 | 0,00 | 0,00 |
| | | иные внебюджетные источники | | 0,00 | 0,00 | 0,00 | 0,00 | 0,00 | 0,00 | 0,00 | 0,00 | 0,00 | 0,00 | 0,00 | 0,00 | 0,00 |
| 2.17.1 | Оказание психолого-педагогической, методической и консультативной помощи гражданам, имеющим детей, в рамках федерального проекта «Поддержка семей, имеющих детей» | Всего | 759 | 0,00 | 0,00 | 0,00 | 0,00 | 0,00 | 0,00 | 157,86 | 0,00 | 0,00 | 0,00 | 0,00 | 0,00 | 157,86 |
| | | федеральный бюджет (субсидии субвенции иные межбюджетные трансферты) | | 0,00 | 0,00 | 0,00 | 0,00 | 0,00 | 0,00 | 0,00 | 0,00 | 0,00 | 0,00 | 0,00 | 0,00 | 0,00 |
| | | краевой бюджет | 759 | 0,00 | 0,00 | 0,00 | 0,00 | 0,00 | 0,00 | 157,86 | 0,00 | 0,00 | 0,00 | 0,00 | 0,00 | 157,86 |
| | | бюджет муниципальных образований | | 0,00 | 0,00 | 0,00 | 0,00 | 0,00 | 0,00 | 0,00 | 0,00 | 0,00 | 0,00 | 0,00 | 0,00 | 0,00 |
| | | государственные внебюджетные фонды Российской Федерации | | 0,00 | 0,00 | 0,00 | 0,00 | 0,00 | 0,00 | 0,00 | 0,00 | 0,00 | 0,00 | 0,00 | 0,00 | 0,00 |
| | | территориальные государственные внебюджетные фонды | | 0,00 | 0,00 | 0,00 | 0,00 | 0,00 | 0,00 | 0,00 | 0,00 | 0,00 | 0,00 | 0,00 | 0,00 | 0,00 |
| | | иные внебюджетные источники | | 0,00 | 0,00 | 0,00 | 0,00 | 0,00 | 0,00 | 0,00 | 0,00 | 0,00 | 0,00 | 0,00 | 0,00 | 0,00 |
| 3 | Подпрограмма № 3 «Развитие системы дополнительного образования, отдыха, оздоровления и занятости детей и подростков Приморского края» | Всего | | 369 164,84 | 398 628,39 | 388 475,71 | 410 582,79 | 472 207,06 | 490 567,91 | 648 619,23 | 374 136,76 | 374 136,76 | 406 069,83 | 406 069,83 | 406 069,83 | 5 144 728,96 |
| | | федеральный бюджет (субсидии субвенции иные межбюджетные трансферты) | Всего | 0,00 | 6 262,50 | 0,00 | 0,00 | 0,00 | 0,00 | 115 323,90 | 0,00 | 0,00 | 0,00 | 0,00 | 0,00 | 121 586,40 |
| | | | 759 | 0,00 | 6 262,50 | 0,00 | 0,00 | 0,00 | 0,00 | 115 323,90 | 0,00 | 0,00 | 0,00 | 0,00 | 0,00 | 121 586,40 |
| | | | 774 | 0,00 | 0,00 | 0,00 | 0,00 | 0,00 | 0,00 | 0,00 | 0,00 | 0,00 | 0,00 | 0,00 | 0,00 | 0,00 |
| | | | 789 | 0,00 | 0,00 | 0,00 | 0,00 | 0,00 | 0,00 | 0,00 | 0,00 | 0,00 | 0,00 | 0,00 | 0,00 | 0,00 |
| | | краевой бюджет | Всего | 369 164,84 | 392 365,89 | 388 475,71 | 410 582,79 | 472 207,06 | 490 567,91 | 533 295,33 | 374 136,76 | 374 136,76 | 406 069,83 | 406 069,83 | 406 069,83 | 5 023 142,56 |
| | | | 759 | 343 114,84 | 352 085,90 | 323 304,24 | 356 621,54 | 352 516,89 | 358 257,66 | 445 632,88 | 314 136,76 | 314 136,76 | 321 229,73 | 321 229,73 | 321 229,73 | 4 123 496,68 |
| | | | 774 | 23 000,00 | 36 379,99 | 63 071,47 | 52 961,25 | 118 691,50 | 131 935,25 | 87 662,45 | 60 000,00 | 60 000,00 | 84 840,10 | 84 840,10 | 84 840,10 | 888 222,21 |
| | | | 789 | 3 050,00 | 3 900,00 | 2 100,00 | 1 000,00 | 998,67 | 375,00 | 0,00 | 0,00 | 0,00 | 0,00 | 0,00 | 0,00 | 11 423,67 |
| | | бюджет муниципальных образований | Всего | 0,00 | 0,00 | 0,00 | 0,00 | 0,00 | 0,00 | 0,00 | 0,00 | 0,00 | 0,00 | 0,00 | 0,00 | 0,00 |
| | | | 759 | 0,00 | 0,00 | 0,00 | 0,00 | 0,00 | 0,00 | 0,00 | 0,00 | 0,00 | 0,00 | 0,00 | 0,00 | 0,00 |
| | | | 774 | 0,00 | 0,00 | 0,00 | 0,00 | 0,00 | 0,00 | 0,00 | 0,00 | 0,00 | 0,00 | 0,00 | 0,00 | 0,00 |
| | | | 789 | 0,00 | 0,00 | 0,00 | 0,00 | 0,00 | 0,00 | 0,00 | 0,00 | 0,00 | 0,00 | 0,00 | 0,00 | 0,00 |
| | | государственные внебюджетные фонды Российской Федерации | Всего | 0,00 | 0,00 | 0,00 | 0,00 | 0,00 | 0,00 | 0,00 | 0,00 | 0,00 | 0,00 | 0,00 | 0,00 | 0,00 |
| | | | 759 | 0,00 | 0,00 | 0,00 | 0,00 | 0,00 | 0,00 | 0,00 | 0,00 | 0,00 | 0,00 | 0,00 | 0,00 | 0,00 |
| | | | 774 | 0,00 | 0,00 | 0,00 | 0,00 | 0,00 | 0,00 | 0,00 | 0,00 | 0,00 | 0,00 | 0,00 | 0,00 | 0,00 |
| | | | 789 | 0,00 | 0,00 | 0,00 | 0,00 | 0,00 | 0,00 | 0,00 | 0,00 | 0,00 | 0,00 | 0,00 | 0,00 | 0,00 |
| | | территориальные государственные внебюджетные фонды | Всего | 0,00 | 0,00 | 0,00 | 0,00 | 0,00 | 0,00 | 0,00 | 0,00 | 0,00 | 0,00 | 0,00 | 0,00 | 0,00 |
| | | | 759 | 0,00 | 0,00 | 0,00 | 0,00 | 0,00 | 0,00 | 0,00 | 0,00 | 0,00 | 0,00 | 0,00 | 0,00 | 0,00 |
| | | | 774 | 0,00 | 0,00 | 0,00 | 0,00 | 0,00 | 0,00 | 0,00 | 0,00 | 0,00 | 0,00 | 0,00 | 0,00 | 0,00 |
| | | | 789 | 0,00 | 0,00 | 0,00 | 0,00 | 0,00 | 0,00 | 0,00 | 0,00 | 0,00 | 0,00 | 0,00 | 0,00 | 0,00 |
| | | иные внебюджетные источники | Всего | 0,00 | 0,00 | 0,00 | 0,00 | 0,00 | 0,00 | 0,00 | 0,00 | 0,00 | 0,00 | 0,00 | 0,00 | 0,00 |
| | | | 759 | 0,00 | 0,00 | 0,00 | 0,00 | 0,00 | 0,00 | 0,00 | 0,00 | 0,00 | 0,00 | 0,00 | 0,00 | 0,00 |
| | | | 774 | 0,00 | 0,00 | 0,00 | 0,00 | 0,00 | 0,00 | 0,00 | 0,00 | 0,00 | 0,00 | 0,00 | 0,00 | 0,00 |
| | | | 789 | 0,00 | 0,00 | 0,00 | 0,00 | 0,00 | 0,00 | 0,00 | 0,00 | 0,00 | 0,00 | 0,00 | 0,00 | 0,00 |

| № п/п | Наименование подпрограммы, программы, принятой в соответствии с требованиями федерального законодательства в сфере реализации государственной программы, отдельного мероприятия | Источники ресурсного обеспечения | ГРБС | Сумма расходов (тыс.руб.), годы | | | | | | | | | | | | |
|---|---|---|---|---|---|---|---|---|---|---|---|---|---|---|---|---|
| | | | | 2013 | 2014 | 2015 | 2016 | 2017 | 2018 | 2019 | 2020 | 2021 | 2022 | 2023 | 2024 | Всего |
| 1 | 2 | 3 | 4 | 5 | 6 | 7 | 8 | 9 | 10 | 11 | 12 | 13 | 14 | 15 | 16 | 17 |
| 3.1 | Основное мероприятие 3.1.: Реализация дополнительных общеобразовательных программ и обеспечение условий их предоставления | Всего | | 23 119,39 | 21 811,00 | 20 628,12 | 20 340,60 | 20 776,80 | 39 559,00 | 51 418,76 | 41 669,90 | 41 669,90 | 53 642,87 | 53 642,87 | 53 642,87 | 441 922,10 |
| | | федеральный бюджет (субсидии субвенции иные межбюджетные трансферты) | 759 | 0,00 | 0,00 | 0,00 | 0,00 | 0,00 | 0,00 | 0,00 | 0,00 | 0,00 | 0,00 | 0,00 | 0,00 | 0,00 |
| | | краевой бюджет | 759 | 23 119,39 | 21 811,00 | 20 628,12 | 20 340,60 | 20 776,80 | 39 559,00 | 51 418,76 | 41 669,90 | 41 669,90 | 53 642,87 | 53 642,87 | 53 642,87 | 441 922,10 |
| | | бюджет муниципальных образований | 759 | 0,00 | 0,00 | 0,00 | 0,00 | 0,00 | 0,00 | 0,00 | 0,00 | 0,00 | 0,00 | 0,00 | 0,00 | 0,00 |
| | | государственные внебюджетные фонды Российской Федерации | 759 | 0,00 | 0,00 | 0,00 | 0,00 | 0,00 | 0,00 | 0,00 | 0,00 | 0,00 | 0,00 | 0,00 | 0,00 | 0,00 |
| | | территориальные государственные внебюджетные фонды | 759 | 0,00 | 0,00 | 0,00 | 0,00 | 0,00 | 0,00 | 0,00 | 0,00 | 0,00 | 0,00 | 0,00 | 0,00 | 0,00 |
| | | иные внебюджетные источники | 759 | 0,00 | 0,00 | 0,00 | 0,00 | 0,00 | 0,00 | 0,00 | 0,00 | 0,00 | 0,00 | 0,00 | 0,00 | 0,00 |
| 3.1.1 | Услуги по предоставлению дополнительного образования детям | Всего | | 23 119,39 | 21 811,00 | 20 331,00 | 20 340,60 | 20 776,80 | 34 559,00 | 39 009,90 | 41 669,90 | 41 669,90 | 53 642,87 | 53 642,87 | 53 642,87 | 424 216,11 |
| | | федеральный бюджет (субсидии субвенции иные межбюджетные трансферты) | 759 | 0,00 | 0,00 | 0,00 | 0,00 | 0,00 | 0,00 | 0,00 | 0,00 | 0,00 | 0,00 | 0,00 | 0,00 | 0,00 |
| | | краевой бюджет | 759 | 23 119,39 | 21 811,00 | 20 331,00 | 20 340,60 | 20 776,80 | 34 559,00 | 39 009,90 | 41 669,90 | 41 669,90 | 53 642,87 | 53 642,87 | 53 642,87 | 424 216,11 |
| | | бюджет муниципальных образований | 759 | 0,00 | 0,00 | 0,00 | 0,00 | 0,00 | 0,00 | 0,00 | 0,00 | 0,00 | 0,00 | 0,00 | 0,00 | 0,00 |
| | | государственные внебюджетные фонды Российской Федерации | 759 | 0,00 | 0,00 | 0,00 | 0,00 | 0,00 | 0,00 | 0,00 | 0,00 | 0,00 | 0,00 | 0,00 | 0,00 | 0,00 |
| | | территориальные государственные внебюджетные фонды | 759 | 0,00 | 0,00 | 0,00 | 0,00 | 0,00 | 0,00 | 0,00 | 0,00 | 0,00 | 0,00 | 0,00 | 0,00 | 0,00 |
| | | иные внебюджетные источники | 759 | 0,00 | 0,00 | 0,00 | 0,00 | 0,00 | 0,00 | 0,00 | 0,00 | 0,00 | 0,00 | 0,00 | 0,00 | 0,00 |
| 3.1.1.1 | Проведение международного детского экологического конкурса «Дети чистой Планеты» | Всего | | 0,00 | 0,00 | 0,00 | 0,00 | 0,00 | 0,00 | 0,00 | 0,00 | 0,00 | 0,00 | 0,00 | 0,00 | 0,00 |
| | | федеральный бюджет (субсидии субвенции иные межбюджетные трансферты) | | 0,00 | 0,00 | 0,00 | 0,00 | 0,00 | 0,00 | 0,00 | 0,00 | 0,00 | 0,00 | 0,00 | 0,00 | 0,00 |
| | | краевой бюджет | | 0,00 | 0,00 | 0,00 | 0,00 | 0,00 | 0,00 | 0,00 | 0,00 | 0,00 | 0,00 | 0,00 | 0,00 | 0,00 |
| | | бюджет муниципальных образований | | 0,00 | 0,00 | 0,00 | 0,00 | 0,00 | 0,00 | 0,00 | 0,00 | 0,00 | 0,00 | 0,00 | 0,00 | 0,00 |
| | | государственные внебюджетные фонды Российской Федерации | | 0,00 | 0,00 | 0,00 | 0,00 | 0,00 | 0,00 | 0,00 | 0,00 | 0,00 | 0,00 | 0,00 | 0,00 | 0,00 |
| | | территориальные государственные внебюджетные фонды | | 0,00 | 0,00 | 0,00 | 0,00 | 0,00 | 0,00 | 0,00 | 0,00 | 0,00 | 0,00 | 0,00 | 0,00 | 0,00 |
| | | иные внебюджетные источники | | 0,00 | 0,00 | 0,00 | 0,00 | 0,00 | 0,00 | 0,00 | 0,00 | 0,00 | 0,00 | 0,00 | 0,00 | 0,00 |
| 3.1.2 | Проведение мероприятий по обеспечению требованиям пожарной безопасности в государственном образовательном автономном учреждении дополнительного образования детей «Детско-юношеский центр Приморского края» | Всего | | 0,00 | 0,00 | 297,12 | 0,00 | 0,00 | 0,00 | 0,00 | 0,00 | 0,00 | 0,00 | 0,00 | 0,00 | 297,12 |
| | | федеральный бюджет (субсидии субвенции иные межбюджетные трансферты) | 759 | 0,00 | 0,00 | 0,00 | 0,00 | 0,00 | 0,00 | 0,00 | 0,00 | 0,00 | 0,00 | 0,00 | 0,00 | 0,00 |
| | | краевой бюджет | 759 | 0,00 | 0,00 | 297,12 | 0,00 | 0,00 | 0,00 | 0,00 | 0,00 | 0,00 | 0,00 | 0,00 | 0,00 | 297,12 |
| | | бюджет муниципальных образований | 759 | 0,00 | 0,00 | 0,00 | 0,00 | 0,00 | 0,00 | 0,00 | 0,00 | 0,00 | 0,00 | 0,00 | 0,00 | 0,00 |
| | | государственные внебюджетные фонды Российской Федерации | 759 | 0,00 | 0,00 | 0,00 | 0,00 | 0,00 | 0,00 | 0,00 | 0,00 | 0,00 | 0,00 | 0,00 | 0,00 | 0,00 |
| | | территориальные государственные внебюджетные фонды | 759 | 0,00 | 0,00 | 0,00 | 0,00 | 0,00 | 0,00 | 0,00 | 0,00 | 0,00 | 0,00 | 0,00 | 0,00 | 0,00 |
| | | иные внебюджетные источники | 759 | 0,00 | 0,00 | 0,00 | 0,00 | 0,00 | 0,00 | 0,00 | 0,00 | 0,00 | 0,00 | 0,00 | 0,00 | 0,00 |
| 3.1.3 | Создание условий, обеспечивающих доступность дополнительных общеобразовательных программ естественно-научной и технической направленности для обучающихся, в том числе оснащение детского технопарка «Кванториум» | Всего | | 0,00 | 0,00 | 0,00 | 0,00 | 0,00 | 5 000,00 | 12 408,86 | 0,00 | 0,00 | 0,00 | 0,00 | 0,00 | 17 408,86 |
| | | федеральный бюджет (субсидии субвенции иные межбюджетные трансферты) | | 0,00 | 0,00 | 0,00 | 0,00 | 0,00 | 0,00 | 0,00 | 0,00 | 0,00 | 0,00 | 0,00 | 0,00 | 0,00 |
| | | краевой бюджет | 759 | 0,00 | 0,00 | 0,00 | 0,00 | 0,00 | 5 000,00 | 12 408,86 | 0,00 | 0,00 | 0,00 | 0,00 | 0,00 | 17 408,86 |
| | | бюджет муниципальных образований | | 0,00 | 0,00 | 0,00 | 0,00 | 0,00 | 0,00 | 0,00 | 0,00 | 0,00 | 0,00 | 0,00 | 0,00 | 0,00 |
| | | государственные внебюджетные фонды Российской Федерации | | 0,00 | 0,00 | 0,00 | 0,00 | 0,00 | 0,00 | 0,00 | 0,00 | 0,00 | 0,00 | 0,00 | 0,00 | 0,00 |
| | | территориальные государственные внебюджетные фонды | | 0,00 | 0,00 | 0,00 | 0,00 | 0,00 | 0,00 | 0,00 | 0,00 | 0,00 | 0,00 | 0,00 | 0,00 | 0,00 |
| | | иные внебюджетные источники | | 0,00 | 0,00 | 0,00 | 0,00 | 0,00 | 0,00 | 0,00 | 0,00 | 0,00 | 0,00 | 0,00 | 0,00 | 0,00 |
| 3.2 | Основное мероприятие 3.2.: Социальная поддержка, направленная на повышение доступности услуг, предоставляемых организациями отдыха и оздоровления детей | Всего | | 186 156,00 | 229 189,65 | 223 218,00 | 224 174,00 | 244 785,44 | 231 030,00 | 240 008,30 | 245 870,00 | 245 870,00 | 245 870,00 | 245 870,00 | 245 870,00 | 2 807 911,39 |
| | | федеральный бюджет (субсидии субвенции иные межбюджетные трансферты) | 759 | 0,00 | 0,00 | 0,00 | 0,00 | 0,00 | 0,00 | 0,00 | 0,00 | 0,00 | 0,00 | 0,00 | 0,00 | 0,00 |
| | | краевой бюджет | 759 | 186 156,00 | 229 189,65 | 223 218,00 | 224 174,00 | 244 785,44 | 231 030,00 | 240 008,30 | 245 870,00 | 245 870,00 | 245 870,00 | 245 870,00 | 245 870,00 | 2 807 911,39 |
| | | бюджет муниципальных образований | 759 | 0,00 | 0,00 | 0,00 | 0,00 | 0,00 | 0,00 | 0,00 | 0,00 | 0,00 | 0,00 | 0,00 | 0,00 | 0,00 |
| | | государственные внебюджетные фонды Российской Федерации | 759 | 0,00 | 0,00 | 0,00 | 0,00 | 0,00 | 0,00 | 0,00 | 0,00 | 0,00 | 0,00 | 0,00 | 0,00 | 0,00 |
| | | территориальные государственные внебюджетные фонды | 759 | 0,00 | 0,00 | 0,00 | 0,00 | 0,00 | 0,00 | 0,00 | 0,00 | 0,00 | 0,00 | 0,00 | 0,00 | 0,00 |
| | | иные внебюджетные источники | 759 | 0,00 | 0,00 | 0,00 | 0,00 | 0,00 | 0,00 | 0,00 | 0,00 | 0,00 | 0,00 | 0,00 | 0,00 | 0,00 |
| 3.2.1 | Субсидии организациям и индивидуальным предпринимателям, оказывающим услуги по организации отдыха и оздоровления детей на территории Приморского края | Всего | | 35 000,00 | 37 739,00 | 37 844,00 | 38 800,00 | 32 087,44 | 23 960,00 | 14 920,00 | 38 800,00 | 38 800,00 | 38 800,00 | 38 800,00 | 38 800,00 | 414 350,44 |
| | | федеральный бюджет (субсидии субвенции иные межбюджетные трансферты) | 759 | 0,00 | 0,00 | 0,00 | 0,00 | 0,00 | 0,00 | 0,00 | 0,00 | 0,00 | 0,00 | 0,00 | 0,00 | 0,00 |
| | | краевой бюджет | 759 | 35 000,00 | 37 739,00 | 37 844,00 | 38 800,00 | 32 087,44 | 23 960,00 | 14 920,00 | 38 800,00 | 38 800,00 | 38 800,00 | 38 800,00 | 38 800,00 | 414 350,44 |
| | | бюджет муниципальных образований | 759 | 0,00 | 0,00 | 0,00 | 0,00 | 0,00 | 0,00 | 0,00 | 0,00 | 0,00 | 0,00 | 0,00 | 0,00 | 0,00 |
| | | государственные внебюджетные фонды Российской Федерации | 759 | 0,00 | 0,00 | 0,00 | 0,00 | 0,00 | 0,00 | 0,00 | 0,00 | 0,00 | 0,00 | 0,00 | 0,00 | 0,00 |
| | | территориальные государственные внебюджетные фонды | 759 | 0,00 | 0,00 | 0,00 | 0,00 | 0,00 | 0,00 | 0,00 | 0,00 | 0,00 | 0,00 | 0,00 | 0,00 | 0,00 |
| | | иные внебюджетные источники | 759 | 0,00 | 0,00 | 0,00 | 0,00 | 0,00 | 0,00 | 0,00 | 0,00 | 0,00 | 0,00 | 0,00 | 0,00 | 0,00 |

| № п/п | Наименование подпрограммы, программы, принятой в соответствии с требованиями федерального законодательства в сфере реализации государственной программы, отдельного мероприятия | Источники ресурсного обеспечения | ГРБС | Сумма расходов (тыс.руб.), годы | | | | | | | | | | | | |
|---|---|---|---|---|---|---|---|---|---|---|---|---|---|---|---|---|
| | | | | 2013 | 2014 | 2015 | 2016 | 2017 | 2018 | 2019 | 2020 | 2021 | 2022 | 2023 | 2024 | Всего |
| 1 | 2 | 3 | 4 | 5 | 6 | 7 | 8 | 9 | 10 | 11 | 12 | 13 | 14 | 15 | 16 | 17 |
| 3.2.2 | Субвенции на организацию и обеспечение оздоровления и отдыха детей Приморского края (за исключением организации отдыха детей в каникулярное время) | Всего | | 0,00 | 185 374,00 | 185 374,00 | 185 374,00 | 212 698,00 | 207 070,00 | 225 088,30 | 207 070,00 | 207 070,00 | 207 070,00 | 207 070,00 | 207 070,00 | 2 236 328,30 |
| | | федеральный бюджет (субсидии субвенции иные межбюджетные трансферты) | 759 | 0,00 | 0,00 | 0,00 | 0,00 | 0,00 | 0,00 | 0,00 | 0,00 | 0,00 | 0,00 | 0,00 | 0,00 | 0,00 |
| | | краевой бюджет | 759 | 0,00 | 185 374,00 | 185 374,00 | 185 374,00 | 212 698,00 | 207 070,00 | 225 088,30 | 207 070,00 | 207 070,00 | 207 070,00 | 207 070,00 | 207 070,00 | 2 236 328,30 |
| | | бюджет муниципальных образований | 759 | 0,00 | 0,00 | 0,00 | 0,00 | 0,00 | 0,00 | 0,00 | 0,00 | 0,00 | 0,00 | 0,00 | 0,00 | 0,00 |
| | | государственные внебюджетные фонды Российской Федерации | 759 | 0,00 | 0,00 | 0,00 | 0,00 | 0,00 | 0,00 | 0,00 | 0,00 | 0,00 | 0,00 | 0,00 | 0,00 | 0,00 |
| | | территориальные государственные внебюджетные фонды | 759 | 0,00 | 0,00 | 0,00 | 0,00 | 0,00 | 0,00 | 0,00 | 0,00 | 0,00 | 0,00 | 0,00 | 0,00 | 0,00 |
| | | иные внебюджетные источники | | 0,00 | 0,00 | 0,00 | 0,00 | 0,00 | 0,00 | 0,00 | 0,00 | 0,00 | 0,00 | 0,00 | 0,00 | 0,00 |
| 3.2.3 | Компенсация родителям (законным представителям) части расходов на оплату стоимости путевки, приобретенной в организациях и (или) у индивидуальных предпринимателей, оказывающих услуги по организации отдыха и оздоровления детей | Всего | | 50 000,00 | 6 076,65 | 0,00 | 0,00 | 0,00 | 0,00 | 0,00 | 0,00 | 0,00 | 0,00 | 0,00 | 0,00 | 56 076,65 |
| | | федеральный бюджет (субсидии субвенции иные межбюджетные трансферты) | 759 | 0,00 | 0,00 | 0,00 | 0,00 | 0,00 | 0,00 | 0,00 | 0,00 | 0,00 | 0,00 | 0,00 | 0,00 | 0,00 |
| | | краевой бюджет | 759 | 50 000,00 | 6 076,65 | 0,00 | 0,00 | 0,00 | 0,00 | 0,00 | 0,00 | 0,00 | 0,00 | 0,00 | 0,00 | 56 076,65 |
| | | бюджет муниципальных образований | 759 | 0,00 | 0,00 | 0,00 | 0,00 | 0,00 | 0,00 | 0,00 | 0,00 | 0,00 | 0,00 | 0,00 | 0,00 | 0,00 |
| | | государственные внебюджетные фонды Российской Федерации | 759 | 0,00 | 0,00 | 0,00 | 0,00 | 0,00 | 0,00 | 0,00 | 0,00 | 0,00 | 0,00 | 0,00 | 0,00 | 0,00 |
| | | территориальные государственные внебюджетные фонды | 759 | 0,00 | 0,00 | 0,00 | 0,00 | 0,00 | 0,00 | 0,00 | 0,00 | 0,00 | 0,00 | 0,00 | 0,00 | 0,00 |
| | | иные внебюджетные источники | 759 | 0,00 | 0,00 | 0,00 | 0,00 | 0,00 | 0,00 | 0,00 | 0,00 | 0,00 | 0,00 | 0,00 | 0,00 | 0,00 |
| 3.2.4 | Субсидии бюджетам муниципальных образований на организацию отдыха детей в каникулярное время | Всего | | 101 156,00 | 0,00 | 0,00 | 0,00 | 0,00 | 0,00 | 0,00 | 0,00 | 0,00 | 0,00 | 0,00 | 0,00 | 101 156,00 |
| | | федеральный бюджет (субсидии субвенции иные межбюджетные трансферты) | 759 | 0,00 | 0,00 | 0,00 | 0,00 | 0,00 | 0,00 | 0,00 | 0,00 | 0,00 | 0,00 | 0,00 | 0,00 | 0,00 |
| | | краевой бюджет | 759 | 101 156,00 | 0,00 | 0,00 | 0,00 | 0,00 | 0,00 | 0,00 | 0,00 | 0,00 | 0,00 | 0,00 | 0,00 | 101 156,00 |
| | | бюджет муниципальных образований | 759 | 0,00 | 0,00 | 0,00 | 0,00 | 0,00 | 0,00 | 0,00 | 0,00 | 0,00 | 0,00 | 0,00 | 0,00 | 0,00 |
| | | государственные внебюджетные фонды Российской Федерации | 759 | 0,00 | 0,00 | 0,00 | 0,00 | 0,00 | 0,00 | 0,00 | 0,00 | 0,00 | 0,00 | 0,00 | 0,00 | 0,00 |
| | | территориальные государственные внебюджетные фонды | 759 | 0,00 | 0,00 | 0,00 | 0,00 | 0,00 | 0,00 | 0,00 | 0,00 | 0,00 | 0,00 | 0,00 | 0,00 | 0,00 |
| | | иные внебюджетные источники | 759 | 0,00 | 0,00 | 0,00 | 0,00 | 0,00 | 0,00 | 0,00 | 0,00 | 0,00 | 0,00 | 0,00 | 0,00 | 0,00 |
| 3.3 | Основное мероприятие 3.3.: Организация и обеспечение отдыха и оздоровления детей и подростков Приморского края | Всего | | 17 960,00 | 23 639,50 | 21 603,10 | 23 453,65 | 23 212,65 | 22 202,66 | 62 018,07 | 22 018,07 | 22 018,07 | 20 078,07 | 20 078,07 | 20 078,07 | 298 359,98 |
| | | федеральный бюджет (субсидии субвенции иные межбюджетные трансферты) | 759 | 0,00 | 6 262,50 | 0,00 | 0,00 | 0,00 | 0,00 | 0,00 | 0,00 | 0,00 | 0,00 | 0,00 | 0,00 | 6 262,50 |
| | | краевой бюджет | 759 | 17 960,00 | 17 377,00 | 21 603,10 | 23 453,65 | 23 212,65 | 22 202,66 | 62 018,07 | 22 018,07 | 22 018,07 | 20 078,07 | 20 078,07 | 20 078,07 | 292 097,48 |
| | | бюджет муниципальных образований | 759 | 0,00 | 0,00 | 0,00 | 0,00 | 0,00 | 0,00 | 0,00 | 0,00 | 0,00 | 0,00 | 0,00 | 0,00 | 0,00 |
| | | государственные внебюджетные фонды Российской Федерации | 759 | 0,00 | 0,00 | 0,00 | 0,00 | 0,00 | 0,00 | 0,00 | 0,00 | 0,00 | 0,00 | 0,00 | 0,00 | 0,00 |
| | | территориальные государственные внебюджетные фонды | 759 | 0,00 | 0,00 | 0,00 | 0,00 | 0,00 | 0,00 | 0,00 | 0,00 | 0,00 | 0,00 | 0,00 | 0,00 | 0,00 |
| | | иные внебюджетные источники | 759 | 0,00 | 0,00 | 0,00 | 0,00 | 0,00 | 0,00 | 0,00 | 0,00 | 0,00 | 0,00 | 0,00 | 0,00 | 0,00 |
| 3.3.1 | Обеспечение отдыха и оздоровления отдельных категорий детей и подростков, в том числе нуждающихся в психолого-педагогическом и ином специальном сопровождении | Всего | | 14 260,00 | 20 521,50 | 20 155,65 | 20 155,65 | 20 155,65 | 20 155,66 | 20 078,07 | 20 078,07 | 20 078,07 | 20 078,07 | 20 078,07 | 20 078,07 | 235 872,53 |
| | | федеральный бюджет (субсидии субвенции иные межбюджетные трансферты) | 759 | 0,00 | 6 262,50 | 0,00 | 0,00 | 0,00 | 0,00 | 0,00 | 0,00 | 0,00 | 0,00 | 0,00 | 0,00 | 6 262,50 |
| | | краевой бюджет | 759 | 14 260,00 | 14 259,00 | 20 155,65 | 20 155,65 | 20 155,65 | 20 155,66 | 20 078,07 | 20 078,07 | 20 078,07 | 20 078,07 | 20 078,07 | 20 078,07 | 229 610,03 |
| | | бюджет муниципальных образований | 759 | 0,00 | 0,00 | 0,00 | 0,00 | 0,00 | 0,00 | 0,00 | 0,00 | 0,00 | 0,00 | 0,00 | 0,00 | 0,00 |
| | | государственные внебюджетные фонды Российской Федерации | 759 | 0,00 | 0,00 | 0,00 | 0,00 | 0,00 | 0,00 | 0,00 | 0,00 | 0,00 | 0,00 | 0,00 | 0,00 | 0,00 |
| | | территориальные государственные внебюджетные фонды | 759 | 0,00 | 0,00 | 0,00 | 0,00 | 0,00 | 0,00 | 0,00 | 0,00 | 0,00 | 0,00 | 0,00 | 0,00 | 0,00 |
| | | иные внебюджетные источники | 759 | 0,00 | 0,00 | 0,00 | 0,00 | 0,00 | 0,00 | 0,00 | 0,00 | 0,00 | 0,00 | 0,00 | 0,00 | 0,00 |
| 3.3.2 | Совершенствование инновационных форм и методов организации воспитательной работы, содержательного досуга и отдыха детей и подростков | Всего | | 2 500,00 | 2 037,00 | 856,45 | 1 067,00 | 1 067,00 | 107,00 | 0,00 | 0,00 | 0,00 | 0,00 | 0,00 | 0,00 | 7 634,45 |
| | | федеральный бюджет (субсидии субвенции иные межбюджетные трансферты) | 759 | 0,00 | 0,00 | 0,00 | 0,00 | 0,00 | 0,00 | 0,00 | 0,00 | 0,00 | 0,00 | 0,00 | 0,00 | 0,00 |
| | | краевой бюджет | 759 | 2 500,00 | 2 037,00 | 856,45 | 1 067,00 | 1 067,00 | 107,00 | 0,00 | 0,00 | 0,00 | 0,00 | 0,00 | 0,00 | 7 634,45 |
| | | бюджет муниципальных образований | 759 | 0,00 | 0,00 | 0,00 | 0,00 | 0,00 | 0,00 | 0,00 | 0,00 | 0,00 | 0,00 | 0,00 | 0,00 | 0,00 |
| | | государственные внебюджетные фонды Российской Федерации | 759 | 0,00 | 0,00 | 0,00 | 0,00 | 0,00 | 0,00 | 0,00 | 0,00 | 0,00 | 0,00 | 0,00 | 0,00 | 0,00 |
| | | территориальные государственные внебюджетные фонды | 759 | 0,00 | 0,00 | 0,00 | 0,00 | 0,00 | 0,00 | 0,00 | 0,00 | 0,00 | 0,00 | 0,00 | 0,00 | 0,00 |
| | | иные внебюджетные источники | 759 | 0,00 | 0,00 | 0,00 | 0,00 | 0,00 | 0,00 | 0,00 | 0,00 | 0,00 | 0,00 | 0,00 | 0,00 | 0,00 |
| 3.3.3 | Предоставление субсидий государственному образовательному автономному учреждению дополнительного образования детей «Детско-юношеский центр Приморского края» на организацию и проведение профильных смен для подростков «группы риска» и тренингов в детских загородных оздоровительных лагерях по формированию установок здорового образа жизни, профилактики наркомании | Всего | | 0,00 | 0,00 | 0,00 | 970,00 | 970,00 | 970,00 | 970,00 | 970,00 | 970,00 | 0,00 | 0,00 | 0,00 | 5 820,00 |
| | | федеральный бюджет (субсидии субвенции иные межбюджетные трансферты) | 759 | 0,00 | 0,00 | 0,00 | 0,00 | 0,00 | 0,00 | 0,00 | 0,00 | 0,00 | 0,00 | 0,00 | 0,00 | 0,00 |
| | | краевой бюджет | 759 | 0,00 | 0,00 | 0,00 | 970,00 | 970,00 | 970,00 | 970,00 | 970,00 | 970,00 | 0,00 | 0,00 | 0,00 | 5 820,00 |
| | | бюджет муниципальных образований | 759 | 0,00 | 0,00 | 0,00 | 0,00 | 0,00 | 0,00 | 0,00 | 0,00 | 0,00 | 0,00 | 0,00 | 0,00 | 0,00 |
| | | государственные внебюджетные фонды Российской Федерации | 759 | 0,00 | 0,00 | 0,00 | 0,00 | 0,00 | 0,00 | 0,00 | 0,00 | 0,00 | 0,00 | 0,00 | 0,00 | 0,00 |
| | | территориальные государственные внебюджетные фонды | 759 | 0,00 | 0,00 | 0,00 | 0,00 | 0,00 | 0,00 | 0,00 | 0,00 | 0,00 | 0,00 | 0,00 | 0,00 | 0,00 |
| | | иные внебюджетные источники | 759 | 0,00 | 0,00 | 0,00 | 0,00 | 0,00 | 0,00 | 0,00 | 0,00 | 0,00 | 0,00 | 0,00 | 0,00 | 0,00 |

| № п/п | Наименование подпрограммы, программы, принятой в соответствии с требованиями федерального законодательства в сфере реализации государственной программы, отдельного мероприятия | Источники ресурсного обеспечения | ГРБС | Сумма расходов (тыс.руб.), годы | | | | | | | | | | | | |
|---|---|---|---|---|---|---|---|---|---|---|---|---|---|---|---|---|
| | | | | 2013 | 2014 | 2015 | 2016 | 2017 | 2018 | 2019 | 2020 | 2021 | 2022 | 2023 | 2024 | Всего |
| 1 | 2 | 3 | 4 | 5 | 6 | 7 | 8 | 9 | 10 | 11 | 12 | 13 | 14 | 15 | 16 | 17 |
| 3.3.4 | Подготовка специалистов, обеспечивающих безопасность жизни и здоровья детей и подростков во время пребывания в загородных оздоровительных лагерях (подготовка спасателей и прохождение пожарно-технического минимума) | Всего | | 0,00 | 111,00 | 291,00 | 291,00 | 50,00 | 0,00 | 0,00 | 0,00 | 0,00 | 0,00 | 0,00 | 0,00 | 743,00 |
| | | федеральный бюджет (субсидии субвенции иные межбюджетные трансферты) | 759 | 0,00 | 0,00 | 0,00 | 0,00 | 0,00 | 0,00 | 0,00 | 0,00 | 0,00 | 0,00 | 0,00 | 0,00 | 0,00 |
| | | краевой бюджет | 759 | 0,00 | 111,00 | 291,00 | 291,00 | 50,00 | 0,00 | 0,00 | 0,00 | 0,00 | 0,00 | 0,00 | 0,00 | 743,00 |
| | | бюджет муниципальных образований | 759 | 0,00 | 0,00 | 0,00 | 0,00 | 0,00 | 0,00 | 0,00 | 0,00 | 0,00 | 0,00 | 0,00 | 0,00 | 0,00 |
| | | государственные внебюджетные фонды Российской Федерации | 759 | 0,00 | 0,00 | 0,00 | 0,00 | 0,00 | 0,00 | 0,00 | 0,00 | 0,00 | 0,00 | 0,00 | 0,00 | 0,00 |
| | | территориальные государственные внебюджетные фонды | 759 | 0,00 | 0,00 | 0,00 | 0,00 | 0,00 | 0,00 | 0,00 | 0,00 | 0,00 | 0,00 | 0,00 | 0,00 | 0,00 |
| | | иные внебюджетные источники | 759 | 0,00 | 0,00 | 0,00 | 0,00 | 0,00 | 0,00 | 0,00 | 0,00 | 0,00 | 0,00 | 0,00 | 0,00 | 0,00 |
| 3.3.5 | Информационно-методическое обеспечение отдыха, оздоровления и занятости детей и подростков | Всего | | 1 200,00 | 970,00 | 300,00 | 0,00 | 0,00 | 0,00 | 0,00 | 0,00 | 0,00 | 0,00 | 0,00 | 0,00 | 2 470,00 |
| | | федеральный бюджет (субсидии субвенции иные межбюджетные трансферты) | 759 | 0,00 | 0,00 | 0,00 | 0,00 | 0,00 | 0,00 | 0,00 | 0,00 | 0,00 | 0,00 | 0,00 | 0,00 | 0,00 |
| | | краевой бюджет | 759 | 1 200,00 | 970,00 | 300,00 | 0,00 | 0,00 | 0,00 | 0,00 | 0,00 | 0,00 | 0,00 | 0,00 | 0,00 | 2 470,00 |
| | | бюджет муниципальных образований | 759 | 0,00 | 0,00 | 0,00 | 0,00 | 0,00 | 0,00 | 0,00 | 0,00 | 0,00 | 0,00 | 0,00 | 0,00 | 0,00 |
| | | государственные внебюджетные фонды Российской Федерации | 759 | 0,00 | 0,00 | 0,00 | 0,00 | 0,00 | 0,00 | 0,00 | 0,00 | 0,00 | 0,00 | 0,00 | 0,00 | 0,00 |
| | | территориальные государственные внебюджетные фонды | 759 | 0,00 | 0,00 | 0,00 | 0,00 | 0,00 | 0,00 | 0,00 | 0,00 | 0,00 | 0,00 | 0,00 | 0,00 | 0,00 |
| | | иные внебюджетные источники | 759 | 0,00 | 0,00 | 0,00 | 0,00 | 0,00 | 0,00 | 0,00 | 0,00 | 0,00 | 0,00 | 0,00 | 0,00 | 0,00 |
| 3.3.6 | Предоставление субсидий государственному образовательному автономному учреждению дополнительного образования детей «Детско-юношеский центр Приморского края» на организацию информационно-методического отдыха, оздоровления и занятости детей и подростков Приморского края в рамках проведения летней оздоровительной компании Приморского края | Всего | | 0,00 | 0,00 | 0,00 | 970,00 | 970,00 | 970,00 | 970,00 | 970,00 | 970,00 | 0,00 | 0,00 | 0,00 | 5 820,00 |
| | | федеральный бюджет (субсидии субвенции иные межбюджетные трансферты) | 759 | 0,00 | 0,00 | 0,00 | 0,00 | 0,00 | 0,00 | 0,00 | 0,00 | 0,00 | 0,00 | 0,00 | 0,00 | 0,00 |
| | | краевой бюджет | 759 | 0,00 | 0,00 | 0,00 | 970,00 | 970,00 | 970,00 | 970,00 | 970,00 | 970,00 | 0,00 | 0,00 | 0,00 | 5 820,00 |
| | | бюджет муниципальных образований | 759 | 0,00 | 0,00 | 0,00 | 0,00 | 0,00 | 0,00 | 0,00 | 0,00 | 0,00 | 0,00 | 0,00 | 0,00 | 0,00 |
| | | государственные внебюджетные фонды Российской Федерации | 759 | 0,00 | 0,00 | 0,00 | 0,00 | 0,00 | 0,00 | 0,00 | 0,00 | 0,00 | 0,00 | 0,00 | 0,00 | 0,00 |
| | | территориальные государственные внебюджетные фонды | 759 | 0,00 | 0,00 | 0,00 | 0,00 | 0,00 | 0,00 | 0,00 | 0,00 | 0,00 | 0,00 | 0,00 | 0,00 | 0,00 |
| | | иные внебюджетные источники | 759 | 0,00 | 0,00 | 0,00 | 0,00 | 0,00 | 0,00 | 0,00 | 0,00 | 0,00 | 0,00 | 0,00 | 0,00 | 0,00 |
| 3.3.7 | Грантовая поддержка общеобразовательных учреждений Приморского края | Всего | | 0,00 | 0,00 | 0,00 | 0,00 | 0,00 | 0,00 | 40 000,00 | 0,00 | 0,00 | 0,00 | 0,00 | 0,00 | 40 000,00 |
| | | федеральный бюджет (субсидии субвенции иные межбюджетные трансферты) | | 0,00 | 0,00 | 0,00 | 0,00 | 0,00 | 0,00 | 0,00 | 0,00 | 0,00 | 0,00 | 0,00 | 0,00 | 0,00 |
| | | краевой бюджет | 759 | 0,00 | 0,00 | 0,00 | 0,00 | 0,00 | 0,00 | 40 000,00 | 0,00 | 0,00 | 0,00 | 0,00 | 0,00 | 40 000,00 |
| | | бюджет муниципальных образований | | 0,00 | 0,00 | 0,00 | 0,00 | 0,00 | 0,00 | 0,00 | 0,00 | 0,00 | 0,00 | 0,00 | 0,00 | 0,00 |
| | | государственные внебюджетные фонды Российской Федерации | | 0,00 | 0,00 | 0,00 | 0,00 | 0,00 | 0,00 | 0,00 | 0,00 | 0,00 | 0,00 | 0,00 | 0,00 | 0,00 |
| | | территориальные государственные внебюджетные фонды | | 0,00 | 0,00 | 0,00 | 0,00 | 0,00 | 0,00 | 0,00 | 0,00 | 0,00 | 0,00 | 0,00 | 0,00 | 0,00 |
| | | иные внебюджетные источники | | 0,00 | 0,00 | 0,00 | 0,00 | 0,00 | 0,00 | 0,00 | 0,00 | 0,00 | 0,00 | 0,00 | 0,00 | 0,00 |
| 3.4 | Основное мероприятие 3.4.: Развитие инфраструктуры загородных оздоровительных лагерей | Всего | | 6 500,00 | 1 940,00 | 1 940,00 | 1 940,00 | 0,00 | 9 500,00 | 1 940,00 | 1 940,00 | 1 940,00 | 0,00 | 0,00 | 0,00 | 27 640,00 |
| | | федеральный бюджет (субсидии субвенции иные межбюджетные трансферты) | 759 | 0,00 | 0,00 | 0,00 | 0,00 | 0,00 | 0,00 | 0,00 | 0,00 | 0,00 | 0,00 | 0,00 | 0,00 | 0,00 |
| | | краевой бюджет | Всего | 6 500,00 | 1 940,00 | 1 940,00 | 1 940,00 | 0,00 | 9 500,00 | 1 940,00 | 1 940,00 | 1 940,00 | 0,00 | 0,00 | 0,00 | 27 640,00 |
| | | | 759 | 6 500,00 | 1 940,00 | 1 940,00 | 1 940,00 | 0,00 | 9 500,00 | 1 940,00 | 1 940,00 | 1 940,00 | 0,00 | 0,00 | 0,00 | 27 640,00 |
| | | | 774 | 0,00 | 0,00 | 0,00 | 0,00 | 0,00 | 0,00 | 0,00 | 0,00 | 0,00 | 0,00 | 0,00 | 0,00 | 0,00 |
| | | бюджет муниципальных образований | 759 | 0,00 | 0,00 | 0,00 | 0,00 | 0,00 | 0,00 | 0,00 | 0,00 | 0,00 | 0,00 | 0,00 | 0,00 | 0,00 |
| | | государственные внебюджетные фонды Российской Федерации | 759 | 0,00 | 0,00 | 0,00 | 0,00 | 0,00 | 0,00 | 0,00 | 0,00 | 0,00 | 0,00 | 0,00 | 0,00 | 0,00 |
| | | территориальные государственные внебюджетные фонды | 759 | 0,00 | 0,00 | 0,00 | 0,00 | 0,00 | 0,00 | 0,00 | 0,00 | 0,00 | 0,00 | 0,00 | 0,00 | 0,00 |
| | | иные внебюджетные источники | 759 | 0,00 | 0,00 | 0,00 | 0,00 | 0,00 | 0,00 | 0,00 | 0,00 | 0,00 | 0,00 | 0,00 | 0,00 | 0,00 |
| 3.4.1 | Предоставление субсидий государственному образовательному автономному учреждению дополнительного образования детей «Детско-юношеский центр Приморского края» на ремонт и оснащение спортивно-туристской базы «Волна» | Всего | | 6 500,00 | 1 940,00 | 0,00 | 0,00 | 0,00 | 9 500,00 | 0,00 | 0,00 | 0,00 | 0,00 | 0,00 | 0,00 | 17 940,00 |
| | | федеральный бюджет (субсидии субвенции иные межбюджетные трансферты) | 759 | 0,00 | 0,00 | 0,00 | 0,00 | 0,00 | 0,00 | 0,00 | 0,00 | 0,00 | 0,00 | 0,00 | 0,00 | 0,00 |
| | | краевой бюджет | Всего | 6 500,00 | 1 940,00 | 0,00 | 0,00 | 0,00 | 9 500,00 | 0,00 | 0,00 | 0,00 | 0,00 | 0,00 | 0,00 | 17 940,00 |
| | | | 759 | 6 500,00 | 1 940,00 | 0,00 | 0,00 | 0,00 | 9 500,00 | 0,00 | 0,00 | 0,00 | 0,00 | 0,00 | 0,00 | 17 940,00 |
| | | | 774 | 0,00 | 0,00 | 0,00 | 0,00 | 0,00 | 0,00 | 0,00 | 0,00 | 0,00 | 0,00 | 0,00 | 0,00 | 0,00 |
| | | бюджет муниципальных образований | 759 | 0,00 | 0,00 | 0,00 | 0,00 | 0,00 | 0,00 | 0,00 | 0,00 | 0,00 | 0,00 | 0,00 | 0,00 | 0,00 |
| | | государственные внебюджетные фонды Российской Федерации | 759 | 0,00 | 0,00 | 0,00 | 0,00 | 0,00 | 0,00 | 0,00 | 0,00 | 0,00 | 0,00 | 0,00 | 0,00 | 0,00 |
| | | территориальные государственные внебюджетные фонды | 759 | 0,00 | 0,00 | 0,00 | 0,00 | 0,00 | 0,00 | 0,00 | 0,00 | 0,00 | 0,00 | 0,00 | 0,00 | 0,00 |
| | | иные внебюджетные источники | 759 | 0,00 | 0,00 | 0,00 | 0,00 | 0,00 | 0,00 | 0,00 | 0,00 | 0,00 | 0,00 | 0,00 | 0,00 | 0,00 |
| 3.4.2 | Предоставление субсидий краевому государственному специальному учебно-воспитательному бюджетному учреждению для детей и подростков с девиантным поведением «Приморская специальная образовательная школа закрытого типа имени Т.М. Тихого» на ремонт и оснащение спортивно-трудового лагеря «Сокол» | Всего | | 0,00 | 0,00 | 1 940,00 | 0,00 | 0,00 | 0,00 | 0,00 | 0,00 | 0,00 | 0,00 | 0,00 | 0,00 | 1 940,00 |
| | | федеральный бюджет (субсидии субвенции иные межбюджетные трансферты) | 759 | 0,00 | 0,00 | 0,00 | 0,00 | 0,00 | 0,00 | 0,00 | 0,00 | 0,00 | 0,00 | 0,00 | 0,00 | 0,00 |
| | | краевой бюджет | 759 | 0,00 | 0,00 | 1 940,00 | 0,00 | 0,00 | 0,00 | 0,00 | 0,00 | 0,00 | 0,00 | 0,00 | 0,00 | 1 940,00 |
| | | бюджет муниципальных образований | 759 | 0,00 | 0,00 | 0,00 | 0,00 | 0,00 | 0,00 | 0,00 | 0,00 | 0,00 | 0,00 | 0,00 | 0,00 | 0,00 |
| | | государственные внебюджетные фонды Российской Федерации | 759 | 0,00 | 0,00 | 0,00 | 0,00 | 0,00 | 0,00 | 0,00 | 0,00 | 0,00 | 0,00 | 0,00 | 0,00 | 0,00 |
| | | территориальные государственные внебюджетные фонды | 759 | 0,00 | 0,00 | 0,00 | 0,00 | 0,00 | 0,00 | 0,00 | 0,00 | 0,00 | 0,00 | 0,00 | 0,00 | 0,00 |
| | | иные внебюджетные источники | 759 | 0,00 | 0,00 | 0,00 | 0,00 | 0,00 | 0,00 | 0,00 | 0,00 | 0,00 | 0,00 | 0,00 | 0,00 | 0,00 |

| № п/п | Наименование подпрограммы, программы, принятой в соответствии с требованиями федерального законодательства в сфере реализации государственной программы, отдельного мероприятия | Источники ресурсного обеспечения | ГРБС | Сумма расходов (тыс.руб.), годы | | | | | | | | | | | | |
|---|---|---|---|---|---|---|---|---|---|---|---|---|---|---|---|---|
| | | | | 2013 | 2014 | 2015 | 2016 | 2017 | 2018 | 2019 | 2020 | 2021 | 2022 | 2023 | 2024 | Всего |
| 1 | 2 | 3 | 4 | 5 | 6 | 7 | 8 | 9 | 10 | 11 | 12 | 13 | 14 | 15 | 16 | 17 |
| 3.4.3 | Предоставление субсидий на ремонт и оснащение загородных оздоровительных лагерей, созданных на базе краевых государственных учреждений | Всего | | 0,00 | 0,00 | 0,00 | 1 940,00 | 0,00 | 0,00 | 1 940,00 | 1 940,00 | 1 940,00 | 0,00 | 0,00 | 0,00 | 7 760,00 |
| | | федеральный бюджет (субсидии субвенции иные межбюджетные трансферты) | 759 | 0,00 | 0,00 | 0,00 | 0,00 | 0,00 | 0,00 | 0,00 | 0,00 | 0,00 | 0,00 | 0,00 | 0,00 | 0,00 |
| | | краевой бюджет | 759 | 0,00 | 0,00 | 0,00 | 1 940,00 | 0,00 | 0,00 | 1 940,00 | 1 940,00 | 1 940,00 | 0,00 | 0,00 | 0,00 | 7 760,00 |
| | | бюджет муниципальных образований | 759 | 0,00 | 0,00 | 0,00 | 0,00 | 0,00 | 0,00 | 0,00 | 0,00 | 0,00 | 0,00 | 0,00 | 0,00 | 0,00 |
| | | государственные внебюджетные фонды Российской Федерации | 759 | 0,00 | 0,00 | 0,00 | 0,00 | 0,00 | 0,00 | 0,00 | 0,00 | 0,00 | 0,00 | 0,00 | 0,00 | 0,00 |
| | | территориальные государственные внебюджетные фонды | 759 | 0,00 | 0,00 | 0,00 | 0,00 | 0,00 | 0,00 | 0,00 | 0,00 | 0,00 | 0,00 | 0,00 | 0,00 | 0,00 |
| | | иные внебюджетные источники | 759 | 0,00 | 0,00 | 0,00 | 0,00 | 0,00 | 0,00 | 0,00 | 0,00 | 0,00 | 0,00 | 0,00 | 0,00 | 0,00 |
| 3.5 | Основное мероприятие 3.5.: Организация допризывной подготовки учащейся молодежи Приморского края к службе в Вооруженных Силах Российской Федерации | Всего | | 11 280,00 | 10 768,00 | 2 100,00 | 2 000,00 | 1 998,67 | 1 375,00 | 1 000,00 | 1 000,00 | 1 000,00 | 0,00 | 0,00 | 0,00 | 32 521,67 |
| | | федеральный бюджет (субсидии субвенции иные межбюджетные трансферты) | Всего | 0,00 | 0,00 | 0,00 | 0,00 | 0,00 | 0,00 | 0,00 | 0,00 | 0,00 | 0,00 | 0,00 | 0,00 | 0,00 |
| | | | 759 | 0,00 | 0,00 | 0,00 | 0,00 | 0,00 | 0,00 | 0,00 | 0,00 | 0,00 | 0,00 | 0,00 | 0,00 | 0,00 |
| | | | 789 | 0,00 | 0,00 | 0,00 | 0,00 | 0,00 | 0,00 | 0,00 | 0,00 | 0,00 | 0,00 | 0,00 | 0,00 | 0,00 |
| | | краевой бюджет | Всего | 11 280,00 | 10 768,00 | 2 100,00 | 2 000,00 | 1 998,67 | 1 375,00 | 1 000,00 | 1 000,00 | 1 000,00 | 0,00 | 0,00 | 0,00 | 32 521,67 |
| | | | 759 | 8 230,00 | 6 868,00 | 0,00 | 1 000,00 | 1 000,00 | 1 000,00 | 1 000,00 | 1 000,00 | 1 000,00 | 0,00 | 0,00 | 0,00 | 21 098,00 |
| | | | 789 | 3 050,00 | 3 900,00 | 2 100,00 | 1 000,00 | 998,67 | 375,00 | 0,00 | 0,00 | 0,00 | 0,00 | 0,00 | 0,00 | 11 423,67 |
| | | бюджет муниципальных образований | Всего | 0,00 | 0,00 | 0,00 | 0,00 | 0,00 | 0,00 | 0,00 | 0,00 | 0,00 | 0,00 | 0,00 | 0,00 | 0,00 |
| | | | 759 | 0,00 | 0,00 | 0,00 | 0,00 | 0,00 | 0,00 | 0,00 | 0,00 | 0,00 | 0,00 | 0,00 | 0,00 | 0,00 |
| | | | 789 | 0,00 | 0,00 | 0,00 | 0,00 | 0,00 | 0,00 | 0,00 | 0,00 | 0,00 | 0,00 | 0,00 | 0,00 | 0,00 |
| | | государственные внебюджетные фонды Российской Федерации | Всего | 0,00 | 0,00 | 0,00 | 0,00 | 0,00 | 0,00 | 0,00 | 0,00 | 0,00 | 0,00 | 0,00 | 0,00 | 0,00 |
| | | | 759 | 0,00 | 0,00 | 0,00 | 0,00 | 0,00 | 0,00 | 0,00 | 0,00 | 0,00 | 0,00 | 0,00 | 0,00 | 0,00 |
| | | | 789 | 0,00 | 0,00 | 0,00 | 0,00 | 0,00 | 0,00 | 0,00 | 0,00 | 0,00 | 0,00 | 0,00 | 0,00 | 0,00 |
| | | территориальные государственные внебюджетные фонды | Всего | 0,00 | 0,00 | 0,00 | 0,00 | 0,00 | 0,00 | 0,00 | 0,00 | 0,00 | 0,00 | 0,00 | 0,00 | 0,00 |
| | | | 759 | 0,00 | 0,00 | 0,00 | 0,00 | 0,00 | 0,00 | 0,00 | 0,00 | 0,00 | 0,00 | 0,00 | 0,00 | 0,00 |
| | | | 789 | 0,00 | 0,00 | 0,00 | 0,00 | 0,00 | 0,00 | 0,00 | 0,00 | 0,00 | 0,00 | 0,00 | 0,00 | 0,00 |
| | | иные внебюджетные источники | Всего | 0,00 | 0,00 | 0,00 | 0,00 | 0,00 | 0,00 | 0,00 | 0,00 | 0,00 | 0,00 | 0,00 | 0,00 | 0,00 |
| | | | 759 | 0,00 | 0,00 | 0,00 | 0,00 | 0,00 | 0,00 | 0,00 | 0,00 | 0,00 | 0,00 | 0,00 | 0,00 | 0,00 |
| | | | 789 | 0,00 | 0,00 | 0,00 | 0,00 | 0,00 | 0,00 | 0,00 | 0,00 | 0,00 | 0,00 | 0,00 | 0,00 | 0,00 |
| 3.5.1 | Организация и проведение мероприятий, направленных на формирование системы патриотического воспитания | Всего | | 3 050,00 | 3 900,00 | 2 100,00 | 1 000,00 | 998,67 | 375,00 | 0,00 | 0,00 | 0,00 | 0,00 | 0,00 | 0,00 | 11 423,67 |
| | | федеральный бюджет (субсидии субвенции иные межбюджетные трансферты) | 789 | 0,00 | 0,00 | 0,00 | 0,00 | 0,00 | 0,00 | 0,00 | 0,00 | 0,00 | 0,00 | 0,00 | 0,00 | 0,00 |
| | | краевой бюджет | 789 | 3 050,00 | 3 900,00 | 2 100,00 | 1 000,00 | 998,67 | 375,00 | 0,00 | 0,00 | 0,00 | 0,00 | 0,00 | 0,00 | 11 423,67 |
| | | бюджет муниципальных образований | 789 | 0,00 | 0,00 | 0,00 | 0,00 | 0,00 | 0,00 | 0,00 | 0,00 | 0,00 | 0,00 | 0,00 | 0,00 | 0,00 |
| | | государственные внебюджетные фонды Российской Федерации | 789 | 0,00 | 0,00 | 0,00 | 0,00 | 0,00 | 0,00 | 0,00 | 0,00 | 0,00 | 0,00 | 0,00 | 0,00 | 0,00 |
| | | территориальные государственные внебюджетные фонды | 789 | 0,00 | 0,00 | 0,00 | 0,00 | 0,00 | 0,00 | 0,00 | 0,00 | 0,00 | 0,00 | 0,00 | 0,00 | 0,00 |
| | | иные внебюджетные источники | 789 | 0,00 | 0,00 | 0,00 | 0,00 | 0,00 | 0,00 | 0,00 | 0,00 | 0,00 | 0,00 | 0,00 | 0,00 | 0,00 |
| 3.5.2 | Предоставление субсидии краевому государственному образовательному автономному учреждению дополнительного образования детей «Детско-юношеский центр Приморского края» на организацию профильных лагерей старшеклассников военно-патриотической и оборонной направленности в рамках оздоровительной кампании Приморского края, в том числе для детей «группы риска» | Всего | | 2 000,00 | 1 940,00 | 0,00 | 0,00 | 0,00 | 0,00 | 0,00 | 0,00 | 0,00 | 0,00 | 0,00 | 0,00 | 3 940,00 |
| | | федеральный бюджет (субсидии субвенции иные межбюджетные трансферты) | 759 | 0,00 | 0,00 | 0,00 | 0,00 | 0,00 | 0,00 | 0,00 | 0,00 | 0,00 | 0,00 | 0,00 | 0,00 | 0,00 |
| | | краевой бюджет | 759 | 2 000,00 | 1 940,00 | 0,00 | 0,00 | 0,00 | 0,00 | 0,00 | 0,00 | 0,00 | 0,00 | 0,00 | 0,00 | 3 940,00 |
| | | бюджет муниципальных образований | 759 | 0,00 | 0,00 | 0,00 | 0,00 | 0,00 | 0,00 | 0,00 | 0,00 | 0,00 | 0,00 | 0,00 | 0,00 | 0,00 |
| | | государственные внебюджетные фонды Российской Федерации | 759 | 0,00 | 0,00 | 0,00 | 0,00 | 0,00 | 0,00 | 0,00 | 0,00 | 0,00 | 0,00 | 0,00 | 0,00 | 0,00 |
| | | территориальные государственные внебюджетные фонды | 759 | 0,00 | 0,00 | 0,00 | 0,00 | 0,00 | 0,00 | 0,00 | 0,00 | 0,00 | 0,00 | 0,00 | 0,00 | 0,00 |
| | | иные внебюджетные источники | 759 | 0,00 | 0,00 | 0,00 | 0,00 | 0,00 | 0,00 | 0,00 | 0,00 | 0,00 | 0,00 | 0,00 | 0,00 | 0,00 |
| 3.5.3 | Проведение конкурсов, учебных сборов, семинаров, круглых столов, научно-практических конференций | Всего | | 6 230,00 | 4 928,00 | 0,00 | 1 000,00 | 1 000,00 | 1 000,00 | 1 000,00 | 1 000,00 | 1 000,00 | 0,00 | 0,00 | 0,00 | 17 158,00 |
| | | федеральный бюджет (субсидии субвенции иные межбюджетные трансферты) | 759 | 0,00 | 0,00 | 0,00 | 0,00 | 0,00 | 0,00 | 0,00 | 0,00 | 0,00 | 0,00 | 0,00 | 0,00 | 0,00 |
| | | краевой бюджет | 759 | 6 230,00 | 4 928,00 | 0,00 | 1 000,00 | 1 000,00 | 1 000,00 | 1 000,00 | 1 000,00 | 1 000,00 | 0,00 | 0,00 | 0,00 | 17 158,00 |
| | | бюджет муниципальных образований | 759 | 0,00 | 0,00 | 0,00 | 0,00 | 0,00 | 0,00 | 0,00 | 0,00 | 0,00 | 0,00 | 0,00 | 0,00 | 0,00 |
| | | государственные внебюджетные фонды Российской Федерации | 759 | 0,00 | 0,00 | 0,00 | 0,00 | 0,00 | 0,00 | 0,00 | 0,00 | 0,00 | 0,00 | 0,00 | 0,00 | 0,00 |
| | | территориальные государственные внебюджетные фонды | 759 | 0,00 | 0,00 | 0,00 | 0,00 | 0,00 | 0,00 | 0,00 | 0,00 | 0,00 | 0,00 | 0,00 | 0,00 | 0,00 |
| | | иные внебюджетные источники | 759 | 0,00 | 0,00 | 0,00 | 0,00 | 0,00 | 0,00 | 0,00 | 0,00 | 0,00 | 0,00 | 0,00 | 0,00 | 0,00 |
| 3.5.3.1 | Проведение конкурсов, учебных сборов, семинаров, круглых столов, научно-практических конференций, спортивных игр, социально патриотических акций в сфере военно-патриатического воспитания и допризывной подготовки детей и молодежи Приморского края посредством предоставления субсидии государственному образовательному автономному учреждению дополнительного образования детей «Детско-юношеский центр Приморского края» | Всего | | 2 030,00 | 854,00 | 0,00 | 300,00 | 0,00 | 0,00 | 0,00 | 0,00 | 0,00 | 0,00 | 0,00 | 0,00 | 3 184,00 |
| | | федеральный бюджет (субсидии субвенции иные межбюджетные трансферты) | 759 | 0,00 | 0,00 | 0,00 | 0,00 | 0,00 | 0,00 | 0,00 | 0,00 | 0,00 | 0,00 | 0,00 | 0,00 | 0,00 |
| | | краевой бюджет | 759 | 2 030,00 | 854,00 | 0,00 | 300,00 | 0,00 | 0,00 | 0,00 | 0,00 | 0,00 | 0,00 | 0,00 | 0,00 | 3 184,00 |
| | | бюджет муниципальных образований | 759 | 0,00 | 0,00 | 0,00 | 0,00 | 0,00 | 0,00 | 0,00 | 0,00 | 0,00 | 0,00 | 0,00 | 0,00 | 0,00 |
| | | государственные внебюджетные фонды Российской Федерации | 759 | 0,00 | 0,00 | 0,00 | 0,00 | 0,00 | 0,00 | 0,00 | 0,00 | 0,00 | 0,00 | 0,00 | 0,00 | 0,00 |
| | | территориальные государственные внебюджетные фонды | 759 | 0,00 | 0,00 | 0,00 | 0,00 | 0,00 | 0,00 | 0,00 | 0,00 | 0,00 | 0,00 | 0,00 | 0,00 | 0,00 |
| | | иные внебюджетные источники | 759 | 0,00 | 0,00 | 0,00 | 0,00 | 0,00 | 0,00 | 0,00 | 0,00 | 0,00 | 0,00 | 0,00 | 0,00 | 0,00 |

| № п/п | Наименование подпрограммы, программы, принятой в соответствии с требованиями федерального законодательства в сфере реализации государственной программы, отдельного мероприятия | Источники ресурсного обеспечения | ГРБС | Сумма расходов (тыс.руб.), годы | | | | | | | | | | | | |
|---|---|---|---|---|---|---|---|---|---|---|---|---|---|---|---|---|
| | | | | 2013 | 2014 | 2015 | 2016 | 2017 | 2018 | 2019 | 2020 | 2021 | 2022 | 2023 | 2024 | Всего |
| 1 | 2 | 3 | 4 | 5 | 6 | 7 | 8 | 9 | 10 | 11 | 12 | 13 | 14 | 15 | 16 | 17 |
| 3.5.3.2 | Организация проведения ежегодных краткосрочных пятидневных учебных сборов на базе воинских частей и учебных пунктов военных комиссариатов с обучающимися краевых государственных профессиональных образовательных учреждений посредством предоставления субсидии краевым государственным бюджетным и автономным профессиональным образовательным учреждениям | Всего | | 1 000,00 | 970,00 | 0,00 | 700,00 | 1 000,00 | 1 000,00 | 1 000,00 | 1 000,00 | 1 000,00 | 0,00 | 0,00 | 0,00 | 7 670,00 |
| | | федеральный бюджет (субсидии субвенции иные межбюджетные трансферты) | 759 | 0,00 | 0,00 | 0,00 | 0,00 | 0,00 | 0,00 | 0,00 | 0,00 | 0,00 | 0,00 | 0,00 | 0,00 | 0,00 |
| | | краевой бюджет | 759 | 1 000,00 | 970,00 | 0,00 | 700,00 | 1 000,00 | 1 000,00 | 1 000,00 | 1 000,00 | 1 000,00 | 0,00 | 0,00 | 0,00 | 7 670,00 |
| | | бюджет муниципальных образований | 759 | 0,00 | 0,00 | 0,00 | 0,00 | 0,00 | 0,00 | 0,00 | 0,00 | 0,00 | 0,00 | 0,00 | 0,00 | 0,00 |
| | | государственные внебюджетные фонды Российской Федерации | 759 | 0,00 | 0,00 | 0,00 | 0,00 | 0,00 | 0,00 | 0,00 | 0,00 | 0,00 | 0,00 | 0,00 | 0,00 | 0,00 |
| | | территориальные государственные внебюджетные фонды | 759 | 0,00 | 0,00 | 0,00 | 0,00 | 0,00 | 0,00 | 0,00 | 0,00 | 0,00 | 0,00 | 0,00 | 0,00 | 0,00 |
| | | иные внебюджетные источники | 759 | 0,00 | 0,00 | 0,00 | 0,00 | 0,00 | 0,00 | 0,00 | 0,00 | 0,00 | 0,00 | 0,00 | 0,00 | 0,00 |
| 3.5.3.3 | Организация и проведение краевого семинара-совещания для организаторов поисковой работы и руководителей музеев образовательных учреждений по теме «Организация поисковой и музейной работы в образовательных учреждениях» посредством предоставления субсидии государственному образовательному автономному учреждению дополнительного профессионального образования «Приморский краевой институт развития образования» | Всего | | 200,00 | 194,00 | 0,00 | 0,00 | 0,00 | 0,00 | 0,00 | 0,00 | 0,00 | 0,00 | 0,00 | 0,00 | 394,00 |
| | | федеральный бюджет (субсидии субвенции иные межбюджетные трансферты) | 759 | 0,00 | 0,00 | 0,00 | 0,00 | 0,00 | 0,00 | 0,00 | 0,00 | 0,00 | 0,00 | 0,00 | 0,00 | 0,00 |
| | | краевой бюджет | 759 | 200,00 | 194,00 | 0,00 | 0,00 | 0,00 | 0,00 | 0,00 | 0,00 | 0,00 | 0,00 | 0,00 | 0,00 | 394,00 |
| | | бюджет муниципальных образований | 759 | 0,00 | 0,00 | 0,00 | 0,00 | 0,00 | 0,00 | 0,00 | 0,00 | 0,00 | 0,00 | 0,00 | 0,00 | 0,00 |
| | | государственные внебюджетные фонды Российской Федерации | 759 | 0,00 | 0,00 | 0,00 | 0,00 | 0,00 | 0,00 | 0,00 | 0,00 | 0,00 | 0,00 | 0,00 | 0,00 | 0,00 |
| | | территориальные государственные внебюджетные фонды | 759 | 0,00 | 0,00 | 0,00 | 0,00 | 0,00 | 0,00 | 0,00 | 0,00 | 0,00 | 0,00 | 0,00 | 0,00 | 0,00 |
| | | иные внебюджетные источники | 759 | 0,00 | 0,00 | 0,00 | 0,00 | 0,00 | 0,00 | 0,00 | 0,00 | 0,00 | 0,00 | 0,00 | 0,00 | 0,00 |
| 3.5.3.4 | Предоставление субсидии на приобретение комплектов-классов, оборудования для практических занятий по начальной военной подготовке краевым государственным бюджетным профессиональным образовательным учреждениям; краевым государственным автономным профессиональным образовательным учреждениям | Всего | | 3 000,00 | 2 910,00 | 0,00 | 0,00 | 0,00 | 0,00 | 0,00 | 0,00 | 0,00 | 0,00 | 0,00 | 0,00 | 5 910,00 |
| | | федеральный бюджет (субсидии субвенции иные межбюджетные трансферты) | 759 | 0,00 | 0,00 | 0,00 | 0,00 | 0,00 | 0,00 | 0,00 | 0,00 | 0,00 | 0,00 | 0,00 | 0,00 | 0,00 |
| | | краевой бюджет | 759 | 3 000,00 | 2 910,00 | 0,00 | 0,00 | 0,00 | 0,00 | 0,00 | 0,00 | 0,00 | 0,00 | 0,00 | 0,00 | 5 910,00 |
| | | бюджет муниципальных образований | 759 | 0,00 | 0,00 | 0,00 | 0,00 | 0,00 | 0,00 | 0,00 | 0,00 | 0,00 | 0,00 | 0,00 | 0,00 | 0,00 |
| | | государственные внебюджетные фонды Российской Федерации | 759 | 0,00 | 0,00 | 0,00 | 0,00 | 0,00 | 0,00 | 0,00 | 0,00 | 0,00 | 0,00 | 0,00 | 0,00 | 0,00 |
| | | территориальные государственные внебюджетные фонды | 759 | 0,00 | 0,00 | 0,00 | 0,00 | 0,00 | 0,00 | 0,00 | 0,00 | 0,00 | 0,00 | 0,00 | 0,00 | 0,00 |
| | | иные внебюджетные источники | 759 | 0,00 | 0,00 | 0,00 | 0,00 | 0,00 | 0,00 | 0,00 | 0,00 | 0,00 | 0,00 | 0,00 | 0,00 | 0,00 |
| 3.6 | Основное мероприятие 3.6.: Реализация мероприятий, направленных на привлечение детей и молодежи к участию в городских и краевых массовых мероприятиях и повышение качества жизни детей | Всего | | 108 529,45 | 76 604,24 | 56 316,97 | 138 674,54 | 181 433,50 | 186 901,25 | 150 448,66 | 61 638,79 | 61 638,79 | 86 478,89 | 86 478,89 | 86 478,89 | 1 281 622,86 |
| | | федеральный бюджет (субсидии субвенции иные межбюджетные трансферты) | Всего | 0,00 | 0,00 | 0,00 | 0,00 | 0,00 | 0,00 | 0,00 | 0,00 | 0,00 | 0,00 | 0,00 | 0,00 | 0,00 |
| | | | 759 | 0,00 | 0,00 | 0,00 | 0,00 | 0,00 | 0,00 | 0,00 | 0,00 | 0,00 | 0,00 | 0,00 | 0,00 | 0,00 |
| | | | 774 | 0,00 | 0,00 | 0,00 | 0,00 | 0,00 | 0,00 | 0,00 | 0,00 | 0,00 | 0,00 | 0,00 | 0,00 | 0,00 |
| | | краевой бюджет | Всего | 108 529,45 | 76 604,24 | 56 316,97 | 138 674,54 | 181 433,50 | 186 901,25 | 150 448,66 | 61 638,79 | 61 638,79 | 86 478,89 | 86 478,89 | 86 478,89 | 1 281 622,86 |
| | | | 759 | 85 529,45 | 50 102,25 | 55 915,02 | 85 713,29 | 62 742,00 | 54 966,00 | 62 786,21 | 1 638,79 | 1 638,79 | 1 638,79 | 1 638,79 | 1 638,79 | 465 948,17 |
| | | | 774 | 23 000,00 | 26 501,99 | 401,95 | 52 961,25 | 118 691,50 | 131 935,25 | 87 662,45 | 60 000,00 | 60 000,00 | 84 840,10 | 84 840,10 | 84 840,10 | 815 674,69 |
| | | бюджет муниципальных образований | Всего | 0,00 | 0,00 | 0,00 | 0,00 | 0,00 | 0,00 | 0,00 | 0,00 | 0,00 | 0,00 | 0,00 | 0,00 | 0,00 |
| | | | 759 | 0,00 | 0,00 | 0,00 | 0,00 | 0,00 | 0,00 | 0,00 | 0,00 | 0,00 | 0,00 | 0,00 | 0,00 | 0,00 |
| | | | 774 | 0,00 | 0,00 | 0,00 | 0,00 | 0,00 | 0,00 | 0,00 | 0,00 | 0,00 | 0,00 | 0,00 | 0,00 | 0,00 |
| | | государственные внебюджетные фонды Российской Федерации | Всего | 0,00 | 0,00 | 0,00 | 0,00 | 0,00 | 0,00 | 0,00 | 0,00 | 0,00 | 0,00 | 0,00 | 0,00 | 0,00 |
| | | | 759 | 0,00 | 0,00 | 0,00 | 0,00 | 0,00 | 0,00 | 0,00 | 0,00 | 0,00 | 0,00 | 0,00 | 0,00 | 0,00 |
| | | | 774 | 0,00 | 0,00 | 0,00 | 0,00 | 0,00 | 0,00 | 0,00 | 0,00 | 0,00 | 0,00 | 0,00 | 0,00 | 0,00 |
| | | территориальные государственные внебюджетные фонды | Всего | 0,00 | 0,00 | 0,00 | 0,00 | 0,00 | 0,00 | 0,00 | 0,00 | 0,00 | 0,00 | 0,00 | 0,00 | 0,00 |
| | | | 759 | 0,00 | 0,00 | 0,00 | 0,00 | 0,00 | 0,00 | 0,00 | 0,00 | 0,00 | 0,00 | 0,00 | 0,00 | 0,00 |
| | | | 774 | 0,00 | 0,00 | 0,00 | 0,00 | 0,00 | 0,00 | 0,00 | 0,00 | 0,00 | 0,00 | 0,00 | 0,00 | 0,00 |
| | | иные внебюджетные источники | Всего | 0,00 | 0,00 | 0,00 | 0,00 | 0,00 | 0,00 | 0,00 | 0,00 | 0,00 | 0,00 | 0,00 | 0,00 | 0,00 |
| | | | 759 | 0,00 | 0,00 | 0,00 | 0,00 | 0,00 | 0,00 | 0,00 | 0,00 | 0,00 | 0,00 | 0,00 | 0,00 | 0,00 |
| | | | 774 | 0,00 | 0,00 | 0,00 | 0,00 | 0,00 | 0,00 | 0,00 | 0,00 | 0,00 | 0,00 | 0,00 | 0,00 | 0,00 |
| 3.6.1 | Проведение мероприятий для детей и молодежи | Всего | | 69 560,00 | 28 754,99 | 3 486,11 | 22 399,00 | 60 242,00 | 36 237,25 | 31 302,64 | 31 638,79 | 31 638,79 | 51 638,79 | 51 638,79 | 51 638,79 | 470 175,94 |
| | | федеральный бюджет (субсидии субвенции иные межбюджетные трансферты) | Всего | 0,00 | 0,00 | 0,00 | 0,00 | 0,00 | 0,00 | 0,00 | 0,00 | 0,00 | 0,00 | 0,00 | 0,00 | 0,00 |
| | | | 759 | 0,00 | 0,00 | 0,00 | 0,00 | 0,00 | 0,00 | 0,00 | 0,00 | 0,00 | 0,00 | 0,00 | 0,00 | 0,00 |
| | | | 774 | 0,00 | 0,00 | 0,00 | 0,00 | 0,00 | 0,00 | 0,00 | 0,00 | 0,00 | 0,00 | 0,00 | 0,00 | 0,00 |
| | | краевой бюджет | Всего | 69 560,00 | 28 754,99 | 3 486,11 | 22 399,00 | 60 242,00 | 36 237,25 | 31 302,64 | 31 638,79 | 31 638,79 | 51 638,79 | 51 638,79 | 51 638,79 | 470 175,94 |
| | | | 759 | 46 560,00 | 2 253,00 | 3 084,16 | 2 399,00 | 12 742,00 | 4 302,00 | 3 139,01 | 1 638,79 | 1 638,79 | 1 638,79 | 1 638,79 | 1 638,79 | 82 673,12 |
| | | | 774 | 23 000,00 | 26 501,99 | 401,95 | 20 000,00 | 47 500,00 | 31 935,25 | 28 163,63 | 30 000,00 | 30 000,00 | 50 000,00 | 50 000,00 | 50 000,00 | 387 502,82 |
| | | бюджет муниципальных образований | 759 | 0,00 | 0,00 | 0,00 | 0,00 | 0,00 | 0,00 | 0,00 | 0,00 | 0,00 | 0,00 | 0,00 | 0,00 | 0,00 |
| | | государственные внебюджетные фонды Российской Федерации | 759 | 0,00 | 0,00 | 0,00 | 0,00 | 0,00 | 0,00 | 0,00 | 0,00 | 0,00 | 0,00 | 0,00 | 0,00 | 0,00 |
| | | территориальные государственные внебюджетные фонды | 759 | 0,00 | 0,00 | 0,00 | 0,00 | 0,00 | 0,00 | 0,00 | 0,00 | 0,00 | 0,00 | 0,00 | 0,00 | 0,00 |
| | | иные внебюджетные источники | 759 | 0,00 | 0,00 | 0,00 | 0,00 | 0,00 | 0,00 | 0,00 | 0,00 | 0,00 | 0,00 | 0,00 | 0,00 | 0,00 |
| 3.6.2 | Приобретение новогодних подарков детям Приморского края | Всего | | 38 969,45 | 47 849,25 | 47 830,86 | 78 314,29 | 50 000,00 | 48 664,00 | 0,00 | 0,00 | 0,00 | 0,00 | 0,00 | 0,00 | 311 627,85 |
| | | федеральный бюджет (субсидии субвенции иные межбюджетные трансферты) | 759 | 0,00 | 0,00 | 0,00 | 0,00 | 0,00 | 0,00 | 0,00 | 0,00 | 0,00 | 0,00 | 0,00 | 0,00 | 0,00 |
| | | краевой бюджет | 759 | 38 969,45 | 47 849,25 | 47 830,86 | 78 314,29 | 50 000,00 | 48 664,00 | 0,00 | 0,00 | 0,00 | 0,00 | 0,00 | 0,00 | 311 627,85 |
| | | бюджет муниципальных образований | 759 | 0,00 | 0,00 | 0,00 | 0,00 | 0,00 | 0,00 | 0,00 | 0,00 | 0,00 | 0,00 | 0,00 | 0,00 | 0,00 |
| | | государственные внебюджетные фонды Российской Федерации | 759 | 0,00 | 0,00 | 0,00 | 0,00 | 0,00 | 0,00 | 0,00 | 0,00 | 0,00 | 0,00 | 0,00 | 0,00 | 0,00 |
| | | территориальные государственные внебюджетные фонды | 759 | 0,00 | 0,00 | 0,00 | 0,00 | 0,00 | 0,00 | 0,00 | 0,00 | 0,00 | 0,00 | 0,00 | 0,00 | 0,00 |
| | | иные внебюджетные источники | 759 | 0,00 | 0,00 | 0,00 | 0,00 | 0,00 | 0,00 | 0,00 | 0,00 | 0,00 | 0,00 | 0,00 | 0,00 | 0,00 |

| № п/п | Наименование подпрограммы, программы, принятой в соответствии с требованиями федерального законодательства в сфере реализации государственной программы, отдельного мероприятия | Источники ресурсного обеспечения | ГРБС | Сумма расходов (тыс.руб.), годы | | | | | | | | | | | | |
|---|---|---|---|---|---|---|---|---|---|---|---|---|---|---|---|---|
| | | | | 2013 | 2014 | 2015 | 2016 | 2017 | 2018 | 2019 | 2020 | 2021 | 2022 | 2023 | 2024 | Всего |
| 1 | 2 | 3 | 4 | 5 | 6 | 7 | 8 | 9 | 10 | 11 | 12 | 13 | 14 | 15 | 16 | 17 |
| 3.6.3 | Организация и проведение Летнего Кубка КВН на территории Приморского края | Всего | | 0,00 | 0,00 | 0,00 | 32 961,25 | 0,00 | 0,00 | 0,00 | 0,00 | 0,00 | 0,00 | 0,00 | 0,00 | 32 961,25 |
| | | федеральный бюджет (субсидии субвенции иные межбюджетные трансферты) | 759 | 0,00 | 0,00 | 0,00 | 0,00 | 0,00 | 0,00 | 0,00 | 0,00 | 0,00 | 0,00 | 0,00 | 0,00 | 0,00 |
| | | краевой бюджет | 774 | 0,00 | 0,00 | 0,00 | 32 961,25 | 0,00 | 0,00 | 0,00 | 0,00 | 0,00 | 0,00 | 0,00 | 0,00 | 32 961,25 |
| | | бюджет муниципальных образований | 759 | 0,00 | 0,00 | 0,00 | 0,00 | 0,00 | 0,00 | 0,00 | 0,00 | 0,00 | 0,00 | 0,00 | 0,00 | 0,00 |
| | | государственные внебюджетные фонды Российской Федерации | 759 | 0,00 | 0,00 | 0,00 | 0,00 | 0,00 | 0,00 | 0,00 | 0,00 | 0,00 | 0,00 | 0,00 | 0,00 | 0,00 |
| | | территориальные государственные внебюджетные фонды | 759 | 0,00 | 0,00 | 0,00 | 0,00 | 0,00 | 0,00 | 0,00 | 0,00 | 0,00 | 0,00 | 0,00 | 0,00 | 0,00 |
| | | иные внебюджетные источники | 759 | 0,00 | 0,00 | 0,00 | 0,00 | 0,00 | 0,00 | 0,00 | 0,00 | 0,00 | 0,00 | 0,00 | 0,00 | 0,00 |
| 3.6.4 | Мероприятия по организации учебно-познавательных туров по историческим местам Российской Федерации для детей и подростков Приморского края | Всего | | 0,00 | 0,00 | 5 000,00 | 5 000,00 | 0,00 | 2 000,00 | 3 000,00 | 0,00 | 0,00 | 0,00 | 0,00 | 0,00 | 15 000,00 |
| | | федеральный бюджет (субсидии субвенции иные межбюджетные трансферты) | 759 | 0,00 | 0,00 | 0,00 | 0,00 | 0,00 | 0,00 | 0,00 | 0,00 | 0,00 | 0,00 | 0,00 | 0,00 | 0,00 |
| | | краевой бюджет | 759 | 0,00 | 0,00 | 5 000,00 | 5 000,00 | 0,00 | 2 000,00 | 3 000,00 | 0,00 | 0,00 | 0,00 | 0,00 | 0,00 | 15 000,00 |
| | | бюджет муниципальных образований | 759 | 0,00 | 0,00 | 0,00 | 0,00 | 0,00 | 0,00 | 0,00 | 0,00 | 0,00 | 0,00 | 0,00 | 0,00 | 0,00 |
| | | государственные внебюджетные фонды Российской Федерации | 759 | 0,00 | 0,00 | 0,00 | 0,00 | 0,00 | 0,00 | 0,00 | 0,00 | 0,00 | 0,00 | 0,00 | 0,00 | 0,00 |
| | | территориальные государственные внебюджетные фонды | 759 | 0,00 | 0,00 | 0,00 | 0,00 | 0,00 | 0,00 | 0,00 | 0,00 | 0,00 | 0,00 | 0,00 | 0,00 | 0,00 |
| | | иные внебюджетные источники | 759 | 0,00 | 0,00 | 0,00 | 0,00 | 0,00 | 0,00 | 0,00 | 0,00 | 0,00 | 0,00 | 0,00 | 0,00 | 0,00 |
| 3.6.5 | Субсидии из краевого бюджета некоммерческим организациям на обеспечение участия молодежи Приморского края в XIX Всемирном фестивале молодежи и студентов в 2017 году | Всего | | 0,00 | 0,00 | 0,00 | 0,00 | 39 191,50 | 0,00 | 0,00 | 0,00 | 0,00 | 0,00 | 0,00 | 0,00 | 39 191,50 |
| | | федеральный бюджет (субсидии субвенции иные межбюджетные трансферты) | 759 | 0,00 | 0,00 | 0,00 | 0,00 | 0,00 | 0,00 | 0,00 | 0,00 | 0,00 | 0,00 | 0,00 | 0,00 | 0,00 |
| | | краевой бюджет | 774 | 0,00 | 0,00 | 0,00 | 0,00 | 39 191,50 | 0,00 | 0,00 | 0,00 | 0,00 | 0,00 | 0,00 | 0,00 | 39 191,50 |
| | | бюджет муниципальных образований | 759 | 0,00 | 0,00 | 0,00 | 0,00 | 0,00 | 0,00 | 0,00 | 0,00 | 0,00 | 0,00 | 0,00 | 0,00 | 0,00 |
| | | государственные внебюджетные фонды Российской Федерации | 759 | 0,00 | 0,00 | 0,00 | 0,00 | 0,00 | 0,00 | 0,00 | 0,00 | 0,00 | 0,00 | 0,00 | 0,00 | 0,00 |
| | | территориальные государственные внебюджетные фонды | 759 | 0,00 | 0,00 | 0,00 | 0,00 | 0,00 | 0,00 | 0,00 | 0,00 | 0,00 | 0,00 | 0,00 | 0,00 | 0,00 |
| | | иные внебюджетные источники | 759 | 0,00 | 0,00 | 0,00 | 0,00 | 0,00 | 0,00 | 0,00 | 0,00 | 0,00 | 0,00 | 0,00 | 0,00 | 0,00 |
| 3.6.6 | Субсидия на обеспечение уставной деятельности автономной некоммерческой организации «Центр содействия развитию молодежи Приморского края» | Всего | | 0,00 | 0,00 | 0,00 | 0,00 | 20 000,00 | 100 000,00 | 59 498,82 | 30 000,00 | 30 000,00 | 34 840,10 | 34 840,10 | 34 840,10 | 344 019,12 |
| | | федеральный бюджет (субсидии субвенции иные межбюджетные трансферты) | 774 | 0,00 | 0,00 | 0,00 | 0,00 | 0,00 | 0,00 | 0,00 | 0,00 | 0,00 | 0,00 | 0,00 | 0,00 | 0,00 |
| | | краевой бюджет | 774 | 0,00 | 0,00 | 0,00 | 0,00 | 20 000,00 | 100 000,00 | 59 498,82 | 30 000,00 | 30 000,00 | 34 840,10 | 34 840,10 | 34 840,10 | 344 019,12 |
| | | бюджет муниципальных образований | 759 | 0,00 | 0,00 | 0,00 | 0,00 | 0,00 | 0,00 | 0,00 | 0,00 | 0,00 | 0,00 | 0,00 | 0,00 | 0,00 |
| | | государственные внебюджетные фонды Российской Федерации | 759 | 0,00 | 0,00 | 0,00 | 0,00 | 0,00 | 0,00 | 0,00 | 0,00 | 0,00 | 0,00 | 0,00 | 0,00 | 0,00 |
| | | территориальные государственные внебюджетные фонды | 759 | 0,00 | 0,00 | 0,00 | 0,00 | 0,00 | 0,00 | 0,00 | 0,00 | 0,00 | 0,00 | 0,00 | 0,00 | 0,00 |
| | | иные внебюджетные источники | 759 | 0,00 | 0,00 | 0,00 | 0,00 | 0,00 | 0,00 | 0,00 | 0,00 | 0,00 | 0,00 | 0,00 | 0,00 | 0,00 |
| 3.6.7 | Субсидии из краевого бюджета некоммерческим организациям на организацию и проведение Всероссийского конкурса таланта и грации «Краса студенчества России» на территории Приморского края | Всего | | 0,00 | 0,00 | 0,00 | 0,00 | 12 000,00 | 0,00 | 0,00 | 0,00 | 0,00 | 0,00 | 0,00 | 0,00 | 12 000,00 |
| | | федеральный бюджет (субсидии субвенции иные межбюджетные трансферты) | 759 | 0,00 | 0,00 | 0,00 | 0,00 | 0,00 | 0,00 | 0,00 | 0,00 | 0,00 | 0,00 | 0,00 | 0,00 | 0,00 |
| | | краевой бюджет | 774 | 0,00 | 0,00 | 0,00 | 0,00 | 12 000,00 | 0,00 | 0,00 | 0,00 | 0,00 | 0,00 | 0,00 | 0,00 | 12 000,00 |
| | | бюджет муниципальных образований | 774 | 0,00 | 0,00 | 0,00 | 0,00 | 0,00 | 0,00 | 0,00 | 0,00 | 0,00 | 0,00 | 0,00 | 0,00 | 0,00 |
| | | государственные внебюджетные фонды Российской Федерации | 759 | 0,00 | 0,00 | 0,00 | 0,00 | 0,00 | 0,00 | 0,00 | 0,00 | 0,00 | 0,00 | 0,00 | 0,00 | 0,00 |
| | | территориальные государственные внебюджетные фонды | 759 | 0,00 | 0,00 | 0,00 | 0,00 | 0,00 | 0,00 | 0,00 | 0,00 | 0,00 | 0,00 | 0,00 | 0,00 | 0,00 |
| | | иные внебюджетные источники | 759 | 0,00 | 0,00 | 0,00 | 0,00 | 0,00 | 0,00 | 0,00 | 0,00 | 0,00 | 0,00 | 0,00 | 0,00 | 0,00 |
| 3.6.8 | Субсидии из краевого бюджета некоммерческим организациям на организацию и проведение молодежных Дельфийских игр в 2018 году | Всего | | 0,00 | 0,00 | 0,00 | 0,00 | 0,00 | 0,00 | 0,00 | 0,00 | 0,00 | 0,00 | 0,00 | 0,00 | 0,00 |
| | | федеральный бюджет (субсидии субвенции иные межбюджетные трансферты) | 774 | 0,00 | 0,00 | 0,00 | 0,00 | 0,00 | 0,00 | 0,00 | 0,00 | 0,00 | 0,00 | 0,00 | 0,00 | 0,00 |
| | | краевой бюджет | 774 | 0,00 | 0,00 | 0,00 | 0,00 | 0,00 | 0,00 | 0,00 | 0,00 | 0,00 | 0,00 | 0,00 | 0,00 | 0,00 |
| | | бюджет муниципальных образований | 774 | 0,00 | 0,00 | 0,00 | 0,00 | 0,00 | 0,00 | 0,00 | 0,00 | 0,00 | 0,00 | 0,00 | 0,00 | 0,00 |
| | | государственные внебюджетные фонды Российской Федерации | 774 | 0,00 | 0,00 | 0,00 | 0,00 | 0,00 | 0,00 | 0,00 | 0,00 | 0,00 | 0,00 | 0,00 | 0,00 | 0,00 |
| | | территориальные государственные внебюджетные фонды | 774 | 0,00 | 0,00 | 0,00 | 0,00 | 0,00 | 0,00 | 0,00 | 0,00 | 0,00 | 0,00 | 0,00 | 0,00 | 0,00 |
| | | иные внебюджетные источники | 774 | 0,00 | 0,00 | 0,00 | 0,00 | 0,00 | 0,00 | 0,00 | 0,00 | 0,00 | 0,00 | 0,00 | 0,00 | 0,00 |
| 3.6.9 | Реализация мероприятия «Театральный урок» | Всего | | 0,00 | 0,00 | 0,00 | 0,00 | 0,00 | 0,00 | 5 821,20 | 0,00 | 0,00 | 0,00 | 0,00 | 0,00 | 5 821,20 |
| | | федеральный бюджет (субсидии субвенции иные межбюджетные трансферты) | | 0,00 | 0,00 | 0,00 | 0,00 | 0,00 | 0,00 | 0,00 | 0,00 | 0,00 | 0,00 | 0,00 | 0,00 | 0,00 |
| | | краевой бюджет | 759 | 0,00 | 0,00 | 0,00 | 0,00 | 0,00 | 0,00 | 5 821,20 | 0,00 | 0,00 | 0,00 | 0,00 | 0,00 | 5 821,20 |
| | | бюджет муниципальных образований | | 0,00 | 0,00 | 0,00 | 0,00 | 0,00 | 0,00 | 0,00 | 0,00 | 0,00 | 0,00 | 0,00 | 0,00 | 0,00 |
| | | государственные внебюджетные фонды Российской Федерации | | 0,00 | 0,00 | 0,00 | 0,00 | 0,00 | 0,00 | 0,00 | 0,00 | 0,00 | 0,00 | 0,00 | 0,00 | 0,00 |
| | | территориальные государственные внебюджетные фонды | | 0,00 | 0,00 | 0,00 | 0,00 | 0,00 | 0,00 | 0,00 | 0,00 | 0,00 | 0,00 | 0,00 | 0,00 | 0,00 |
| | | иные внебюджетные источники | | 0,00 | 0,00 | 0,00 | 0,00 | 0,00 | 0,00 | 0,00 | 0,00 | 0,00 | 0,00 | 0,00 | 0,00 | 0,00 |

| № п/п | Наименование подпрограммы, программы, принятой в соответствии с требованиями федерального законодательства в сфере реализации государственной программы, отдельного мероприятия | Источники ресурсного обеспечения | ГРБС | Сумма расходов (тыс.руб.), годы | | | | | | | | | | | | |
|---|---|---|---|---|---|---|---|---|---|---|---|---|---|---|---|---|
| | | | | 2013 | 2014 | 2015 | 2016 | 2017 | 2018 | 2019 | 2020 | 2021 | 2022 | 2023 | 2024 | Всего |
| 1 | 2 | 3 | 4 | 5 | 6 | 7 | 8 | 9 | 10 | 11 | 12 | 13 | 14 | 15 | 16 | 17 |
| 3.6.10 | Организация и проведение детских новогодних утренников в Приморском крае | Всего | | 0,00 | 0,00 | 0,00 | 0,00 | 0,00 | 0,00 | 50 826,00 | 0,00 | 0,00 | 0,00 | 0,00 | 0,00 | 50 826,00 |
| | | федеральный бюджет (субсидии субвенции иные межбюджетные трансферты) | | 0,00 | 0,00 | 0,00 | 0,00 | 0,00 | 0,00 | 0,00 | 0,00 | 0,00 | 0,00 | 0,00 | 0,00 | 0,00 |
| | | краевой бюджет | 759 | 0,00 | 0,00 | 0,00 | 0,00 | 0,00 | 0,00 | 50 826,00 | 0,00 | 0,00 | 0,00 | 0,00 | 0,00 | 50 826,00 |
| | | бюджет муниципальных образований | | 0,00 | 0,00 | 0,00 | 0,00 | 0,00 | 0,00 | 0,00 | 0,00 | 0,00 | 0,00 | 0,00 | 0,00 | 0,00 |
| | | государственные внебюджетные фонды Российской Федерации | | 0,00 | 0,00 | 0,00 | 0,00 | 0,00 | 0,00 | 0,00 | 0,00 | 0,00 | 0,00 | 0,00 | 0,00 | 0,00 |
| | | территориальные государственные внебюджетные фонды | | 0,00 | 0,00 | 0,00 | 0,00 | 0,00 | 0,00 | 0,00 | 0,00 | 0,00 | 0,00 | 0,00 | 0,00 | 0,00 |
| | | иные внебюджетные источники | | 0,00 | 0,00 | 0,00 | 0,00 | 0,00 | 0,00 | 0,00 | 0,00 | 0,00 | 0,00 | 0,00 | 0,00 | 0,00 |
| 3.7 | Обеспечение участия делегации волонтеров Приморского края в подготовке и проведении XXII Олимпийских зимних игр и XI Паралимпийских зимних игр 2014 года в городе Сочи | Всего | | 0,00 | 9 878,00 | 0,00 | 0,00 | 0,00 | 0,00 | 0,00 | 0,00 | 0,00 | 0,00 | 0,00 | 0,00 | 9 878,00 |
| | | федеральный бюджет (субсидии субвенции иные межбюджетные трансферты) | 759 | 0,00 | 0,00 | 0,00 | 0,00 | 0,00 | 0,00 | 0,00 | 0,00 | 0,00 | 0,00 | 0,00 | 0,00 | 0,00 |
| | | краевой бюджет | 774 | 0,00 | 9 878,00 | 0,00 | 0,00 | 0,00 | 0,00 | 0,00 | 0,00 | 0,00 | 0,00 | 0,00 | 0,00 | 9 878,00 |
| | | бюджет муниципальных образований | 759 | 0,00 | 0,00 | 0,00 | 0,00 | 0,00 | 0,00 | 0,00 | 0,00 | 0,00 | 0,00 | 0,00 | 0,00 | 0,00 |
| | | государственные внебюджетные фонды Российской Федерации | 759 | 0,00 | 0,00 | 0,00 | 0,00 | 0,00 | 0,00 | 0,00 | 0,00 | 0,00 | 0,00 | 0,00 | 0,00 | 0,00 |
| | | территориальные государственные внебюджетные фонды | 759 | 0,00 | 0,00 | 0,00 | 0,00 | 0,00 | 0,00 | 0,00 | 0,00 | 0,00 | 0,00 | 0,00 | 0,00 | 0,00 |
| | | иные внебюджетные источники | 759 | 0,00 | 0,00 | 0,00 | 0,00 | 0,00 | 0,00 | 0,00 | 0,00 | 0,00 | 0,00 | 0,00 | 0,00 | 0,00 |
| 3.8 | Организация и проведение XXIII Всероссийского фестиваля студенческого творчества «Российская студенческая весна» | Всего | | 0,00 | 0,00 | 62 669,52 | 0,00 | 0,00 | 0,00 | 0,00 | 0,00 | 0,00 | 0,00 | 0,00 | 0,00 | 62 669,52 |
| | | федеральный бюджет (субсидии субвенции иные межбюджетные трансферты) | 759 | 0,00 | 0,00 | 0,00 | 0,00 | 0,00 | 0,00 | 0,00 | 0,00 | 0,00 | 0,00 | 0,00 | 0,00 | 0,00 |
| | | краевой бюджет | 774 | 0,00 | 0,00 | 62 669,52 | 0,00 | 0,00 | 0,00 | 0,00 | 0,00 | 0,00 | 0,00 | 0,00 | 0,00 | 62 669,52 |
| | | бюджет муниципальных образований | 759 | 0,00 | 0,00 | 0,00 | 0,00 | 0,00 | 0,00 | 0,00 | 0,00 | 0,00 | 0,00 | 0,00 | 0,00 | 0,00 |
| | | государственные внебюджетные фонды Российской Федерации | 759 | 0,00 | 0,00 | 0,00 | 0,00 | 0,00 | 0,00 | 0,00 | 0,00 | 0,00 | 0,00 | 0,00 | 0,00 | 0,00 |
| | | территориальные государственные внебюджетные фонды | 759 | 0,00 | 0,00 | 0,00 | 0,00 | 0,00 | 0,00 | 0,00 | 0,00 | 0,00 | 0,00 | 0,00 | 0,00 | 0,00 |
| | | иные внебюджетные источники | 759 | 0,00 | 0,00 | 0,00 | 0,00 | 0,00 | 0,00 | 0,00 | 0,00 | 0,00 | 0,00 | 0,00 | 0,00 | 0,00 |
| 3.9 | Мероприятия по организации и направлению экскурсионных групп детей в период зимних школьных каникул в гг. Москву, Санкт-Петербург. | Всего | | 0,00 | 6 775,00 | 0,00 | 0,00 | 0,00 | 0,00 | 0,00 | 0,00 | 0,00 | 0,00 | 0,00 | 0,00 | 6 775,00 |
| | | федеральный бюджет (субсидии субвенции иные межбюджетные трансферты) | 759 | 0,00 | 0,00 | 0,00 | 0,00 | 0,00 | 0,00 | 0,00 | 0,00 | 0,00 | 0,00 | 0,00 | 0,00 | 0,00 |
| | | краевой бюджет | 759 | 0,00 | 6 775,00 | 0,00 | 0,00 | 0,00 | 0,00 | 0,00 | 0,00 | 0,00 | 0,00 | 0,00 | 0,00 | 6 775,00 |
| | | бюджет муниципальных образований | 759 | 0,00 | 0,00 | 0,00 | 0,00 | 0,00 | 0,00 | 0,00 | 0,00 | 0,00 | 0,00 | 0,00 | 0,00 | 0,00 |
| | | государственные внебюджетные фонды Российской Федерации | 759 | 0,00 | 0,00 | 0,00 | 0,00 | 0,00 | 0,00 | 0,00 | 0,00 | 0,00 | 0,00 | 0,00 | 0,00 | 0,00 |
| | | территориальные государственные внебюджетные фонды | 759 | 0,00 | 0,00 | 0,00 | 0,00 | 0,00 | 0,00 | 0,00 | 0,00 | 0,00 | 0,00 | 0,00 | 0,00 | 0,00 |
| | | иные внебюджетные источники | 759 | 0,00 | 0,00 | 0,00 | 0,00 | 0,00 | 0,00 | 0,00 | 0,00 | 0,00 | 0,00 | 0,00 | 0,00 | 0,00 |
| 3.10 | Подготовка квалифицированных кадров, владеющих современными педагогическими и оздоровительными технологиями, а также технологиями организации досуга детей и подростков | Всего | | 650,00 | 0,00 | 0,00 | 0,00 | 0,00 | 0,00 | 0,00 | 0,00 | 0,00 | 0,00 | 0,00 | 0,00 | 650,00 |
| | | федеральный бюджет (субсидии субвенции иные межбюджетные трансферты) | 759 | 0,00 | 0,00 | 0,00 | 0,00 | 0,00 | 0,00 | 0,00 | 0,00 | 0,00 | 0,00 | 0,00 | 0,00 | 0,00 |
| | | краевой бюджет | 759 | 650,00 | 0,00 | 0,00 | 0,00 | 0,00 | 0,00 | 0,00 | 0,00 | 0,00 | 0,00 | 0,00 | 0,00 | 650,00 |
| | | бюджет муниципальных образований | 759 | 0,00 | 0,00 | 0,00 | 0,00 | 0,00 | 0,00 | 0,00 | 0,00 | 0,00 | 0,00 | 0,00 | 0,00 | 0,00 |
| | | государственные внебюджетные фонды Российской Федерации | 759 | 0,00 | 0,00 | 0,00 | 0,00 | 0,00 | 0,00 | 0,00 | 0,00 | 0,00 | 0,00 | 0,00 | 0,00 | 0,00 |
| | | территориальные государственные внебюджетные фонды | 759 | 0,00 | 0,00 | 0,00 | 0,00 | 0,00 | 0,00 | 0,00 | 0,00 | 0,00 | 0,00 | 0,00 | 0,00 | 0,00 |
| | | иные внебюджетные источники | 759 | 0,00 | 0,00 | 0,00 | 0,00 | 0,00 | 0,00 | 0,00 | 0,00 | 0,00 | 0,00 | 0,00 | 0,00 | 0,00 |
| 3.11 | Реконструкция детского оздоровительного лагеря «Ромашка» краевого государственного общеобразовательного бюджетного учреждения «Специальная (коррекционная) школа-интернат для детей-сирот и детей, оставшихся без попечения родителей, с ограниченными возможностями здоровья г. Находки» | Всего | | 0,00 | 18 023,00 | 0,00 | 0,00 | 0,00 | 0,00 | 0,00 | 0,00 | 0,00 | 0,00 | 0,00 | 0,00 | 18 023,00 |
| | | федеральный бюджет (субсидии субвенции иные межбюджетные трансферты) | 759 | 0,00 | 0,00 | 0,00 | 0,00 | 0,00 | 0,00 | 0,00 | 0,00 | 0,00 | 0,00 | 0,00 | 0,00 | 0,00 |
| | | краевой бюджет | 759 | 0,00 | 18 023,00 | 0,00 | 0,00 | 0,00 | 0,00 | 0,00 | 0,00 | 0,00 | 0,00 | 0,00 | 0,00 | 18 023,00 |
| | | бюджет муниципальных образований | 759 | 0,00 | 0,00 | 0,00 | 0,00 | 0,00 | 0,00 | 0,00 | 0,00 | 0,00 | 0,00 | 0,00 | 0,00 | 0,00 |
| | | государственные внебюджетные фонды Российской Федерации | 759 | 0,00 | 0,00 | 0,00 | 0,00 | 0,00 | 0,00 | 0,00 | 0,00 | 0,00 | 0,00 | 0,00 | 0,00 | 0,00 |
| | | территориальные государственные внебюджетные фонды | 759 | 0,00 | 0,00 | 0,00 | 0,00 | 0,00 | 0,00 | 0,00 | 0,00 | 0,00 | 0,00 | 0,00 | 0,00 | 0,00 |
| | | иные внебюджетные источники | 759 | 0,00 | 0,00 | 0,00 | 0,00 | 0,00 | 0,00 | 0,00 | 0,00 | 0,00 | 0,00 | 0,00 | 0,00 | 0,00 |
| 3.12 | Ремонт и оснащение загородного оздоровительного лагеря «Океан»; краевого государственного образовательного казенного учреждения «Школа-интернат для детей-сирот и детей, оставшихся без попечения родителей, п. Кавалерово» | Всего | | 10 000,00 | 0,00 | 0,00 | 0,00 | 0,00 | 0,00 | 0,00 | 0,00 | 0,00 | 0,00 | 0,00 | 0,00 | 10 000,00 |
| | | федеральный бюджет (субсидии субвенции иные межбюджетные трансферты) | 759 | 0,00 | 0,00 | 0,00 | 0,00 | 0,00 | 0,00 | 0,00 | 0,00 | 0,00 | 0,00 | 0,00 | 0,00 | 0,00 |
| | | краевой бюджет | 759 | 10 000,00 | 0,00 | 0,00 | 0,00 | 0,00 | 0,00 | 0,00 | 0,00 | 0,00 | 0,00 | 0,00 | 0,00 | 10 000,00 |
| | | бюджет муниципальных образований | 759 | 0,00 | 0,00 | 0,00 | 0,00 | 0,00 | 0,00 | 0,00 | 0,00 | 0,00 | 0,00 | 0,00 | 0,00 | 0,00 |
| | | государственные внебюджетные фонды Российской Федерации | 759 | 0,00 | 0,00 | 0,00 | 0,00 | 0,00 | 0,00 | 0,00 | 0,00 | 0,00 | 0,00 | 0,00 | 0,00 | 0,00 |
| | | территориальные государственные внебюджетные фонды | 759 | 0,00 | 0,00 | 0,00 | 0,00 | 0,00 | 0,00 | 0,00 | 0,00 | 0,00 | 0,00 | 0,00 | 0,00 | 0,00 |
| | | иные внебюджетные источники | 759 | 0,00 | 0,00 | 0,00 | 0,00 | 0,00 | 0,00 | 0,00 | 0,00 | 0,00 | 0,00 | 0,00 | 0,00 | 0,00 |

| № п/п | Наименование подпрограммы, программы, принятой в соответствии с требованиями федерального законодательства в сфере реализации государственной программы, отдельного мероприятия | Источники ресурсного обеспечения | ГРБС | Сумма расходов (тыс.руб.), годы | | | | | | | | | | | | |
|---|---|---|---|---|---|---|---|---|---|---|---|---|---|---|---|---|
| | | | | 2013 | 2014 | 2015 | 2016 | 2017 | 2018 | 2019 | 2020 | 2021 | 2022 | 2023 | 2024 | Всего |
| 1 | 2 | 3 | 4 | 5 | 6 | 7 | 8 | 9 | 10 | 11 | 12 | 13 | 14 | 15 | 16 | 17 |
| 3.13 | Ремонт и оснащение базы отдыха «Чайка» краевого государственного казенного специального (коррекционного) образовательного учреждения для обучающихся, воспитанников с ограниченными возможностями здоровья «Раздольненская специальная (коррекционная) общеобразовательная школа-интернат» | Всего | | 3 500,00 | 0,00 | 0,00 | 0,00 | 0,00 | 0,00 | 0,00 | 0,00 | 0,00 | 0,00 | 0,00 | 0,00 | 3 500,00 |
| | | федеральный бюджет (субсидии субвенции иные межбюджетные трансферты) | 759 | 0,00 | 0,00 | 0,00 | 0,00 | 0,00 | 0,00 | 0,00 | 0,00 | 0,00 | 0,00 | 0,00 | 0,00 | 0,00 |
| | | краевой бюджет | 759 | 3 500,00 | 0,00 | 0,00 | 0,00 | 0,00 | 0,00 | 0,00 | 0,00 | 0,00 | 0,00 | 0,00 | 0,00 | 3 500,00 |
| | | бюджет муниципальных образований | 759 | 0,00 | 0,00 | 0,00 | 0,00 | 0,00 | 0,00 | 0,00 | 0,00 | 0,00 | 0,00 | 0,00 | 0,00 | 0,00 |
| | | государственные внебюджетные фонды Российской Федерации | 759 | 0,00 | 0,00 | 0,00 | 0,00 | 0,00 | 0,00 | 0,00 | 0,00 | 0,00 | 0,00 | 0,00 | 0,00 | 0,00 |
| | | территориальные государственные внебюджетные фонды | 759 | 0,00 | 0,00 | 0,00 | 0,00 | 0,00 | 0,00 | 0,00 | 0,00 | 0,00 | 0,00 | 0,00 | 0,00 | 0,00 |
| | | иные внебюджетные источники | 759 | 0,00 | 0,00 | 0,00 | 0,00 | 0,00 | 0,00 | 0,00 | 0,00 | 0,00 | 0,00 | 0,00 | 0,00 | 0,00 |
| 3.14 | Проведение проектно-изыскательских работ по объекту детского оздоровительного лагеря «Ромашка» краевого государственного общеобразовательного бюджетного учреждения «Специальная (коррекционная) школа-интернат для детей-сирот и детей, оставшихся без попечения родителей, с ограниченными возможностями здоровья г. Находки» | Всего | | 1 420,00 | 0,00 | 0,00 | 0,00 | 0,00 | 0,00 | 0,00 | 0,00 | 0,00 | 0,00 | 0,00 | 0,00 | 1 420,00 |
| | | федеральный бюджет (субсидии субвенции иные межбюджетные трансферты) | 759 | 0,00 | 0,00 | 0,00 | 0,00 | 0,00 | 0,00 | 0,00 | 0,00 | 0,00 | 0,00 | 0,00 | 0,00 | 0,00 |
| | | краевой бюджет | 759 | 1 420,00 | 0,00 | 0,00 | 0,00 | 0,00 | 0,00 | 0,00 | 0,00 | 0,00 | 0,00 | 0,00 | 0,00 | 1 420,00 |
| | | бюджет муниципальных образований | 759 | 0,00 | 0,00 | 0,00 | 0,00 | 0,00 | 0,00 | 0,00 | 0,00 | 0,00 | 0,00 | 0,00 | 0,00 | 0,00 |
| | | государственные внебюджетные фонды Российской Федерации | 759 | 0,00 | 0,00 | 0,00 | 0,00 | 0,00 | 0,00 | 0,00 | 0,00 | 0,00 | 0,00 | 0,00 | 0,00 | 0,00 |
| | | территориальные государственные внебюджетные фонды | 759 | 0,00 | 0,00 | 0,00 | 0,00 | 0,00 | 0,00 | 0,00 | 0,00 | 0,00 | 0,00 | 0,00 | 0,00 | 0,00 |
| | | иные внебюджетные источники | 759 | 0,00 | 0,00 | 0,00 | 0,00 | 0,00 | 0,00 | 0,00 | 0,00 | 0,00 | 0,00 | 0,00 | 0,00 | 0,00 |
| 3.15 | Информационное обеспечение в области допризывной подготовки молодежи | Всего | | 50,00 | 0,00 | 0,00 | 0,00 | 0,00 | 0,00 | 0,00 | 0,00 | 0,00 | 0,00 | 0,00 | 0,00 | 50,00 |
| | | федеральный бюджет (субсидии субвенции иные межбюджетные трансферты) | 759 | 0,00 | 0,00 | 0,00 | 0,00 | 0,00 | 0,00 | 0,00 | 0,00 | 0,00 | 0,00 | 0,00 | 0,00 | 0,00 |
| | | краевой бюджет | 759 | 50,00 | 0,00 | 0,00 | 0,00 | 0,00 | 0,00 | 0,00 | 0,00 | 0,00 | 0,00 | 0,00 | 0,00 | 50,00 |
| | | бюджет муниципальных образований | 759 | 0,00 | 0,00 | 0,00 | 0,00 | 0,00 | 0,00 | 0,00 | 0,00 | 0,00 | 0,00 | 0,00 | 0,00 | 0,00 |
| | | государственные внебюджетные фонды Российской Федерации | 759 | 0,00 | 0,00 | 0,00 | 0,00 | 0,00 | 0,00 | 0,00 | 0,00 | 0,00 | 0,00 | 0,00 | 0,00 | 0,00 |
| | | территориальные государственные внебюджетные фонды | 759 | 0,00 | 0,00 | 0,00 | 0,00 | 0,00 | 0,00 | 0,00 | 0,00 | 0,00 | 0,00 | 0,00 | 0,00 | 0,00 |
| | | иные внебюджетные источники | 759 | 0,00 | 0,00 | 0,00 | 0,00 | 0,00 | 0,00 | 0,00 | 0,00 | 0,00 | 0,00 | 0,00 | 0,00 | 0,00 |
| 3.16 | Основное мероприятие 3.16. Федеральный проект «Социальная активность» | Всего | | 0,00 | 0,00 | 0,00 | 0,00 | 0,00 | 0,00 | 0,00 | 0,00 | 0,00 | 0,00 | 0,00 | 0,00 | 0,00 |
| | | федеральный бюджет (субсидии субвенции иные межбюджетные трансферты) | | 0,00 | 0,00 | 0,00 | 0,00 | 0,00 | 0,00 | 0,00 | 0,00 | 0,00 | 0,00 | 0,00 | 0,00 | 0,00 |
| | | краевой бюджет | 774 | 0,00 | 0,00 | 0,00 | 0,00 | 0,00 | 0,00 | 0,00 | 0,00 | 0,00 | 0,00 | 0,00 | 0,00 | 0,00 |
| | | бюджет муниципальных образований | | 0,00 | 0,00 | 0,00 | 0,00 | 0,00 | 0,00 | 0,00 | 0,00 | 0,00 | 0,00 | 0,00 | 0,00 | 0,00 |
| | | государственные внебюджетные фонды Российской Федерации | | 0,00 | 0,00 | 0,00 | 0,00 | 0,00 | 0,00 | 0,00 | 0,00 | 0,00 | 0,00 | 0,00 | 0,00 | 0,00 |
| | | территориальные государственные внебюджетные фонды | | 0,00 | 0,00 | 0,00 | 0,00 | 0,00 | 0,00 | 0,00 | 0,00 | 0,00 | 0,00 | 0,00 | 0,00 | 0,00 |
| | | иные внебюджетные источники | | 0,00 | 0,00 | 0,00 | 0,00 | 0,00 | 0,00 | 0,00 | 0,00 | 0,00 | 0,00 | 0,00 | 0,00 | 0,00 |
| 3.16.1 | Субсидия из краевого бюджета Приморскому региональному отделению молодежной общероссийской общественной организации «Российские студенческие отряды» | Всего | | 0,00 | 0,00 | 0,00 | 0,00 | 0,00 | 0,00 | 0,00 | 0,00 | 0,00 | 0,00 | 0,00 | 0,00 | 0,00 |
| | | федеральный бюджет (субсидии субвенции иные межбюджетные трансферты) | | 0,00 | 0,00 | 0,00 | 0,00 | 0,00 | 0,00 | 0,00 | 0,00 | 0,00 | 0,00 | 0,00 | 0,00 | 0,00 |
| | | краевой бюджет | 774 | 0,00 | 0,00 | 0,00 | 0,00 | 0,00 | 0,00 | 0,00 | 0,00 | 0,00 | 0,00 | 0,00 | 0,00 | 0,00 |
| | | бюджет муниципальных образований | | 0,00 | 0,00 | 0,00 | 0,00 | 0,00 | 0,00 | 0,00 | 0,00 | 0,00 | 0,00 | 0,00 | 0,00 | 0,00 |
| | | государственные внебюджетные фонды Российской Федерации | | 0,00 | 0,00 | 0,00 | 0,00 | 0,00 | 0,00 | 0,00 | 0,00 | 0,00 | 0,00 | 0,00 | 0,00 | 0,00 |
| | | территориальные государственные внебюджетные фонды | | 0,00 | 0,00 | 0,00 | 0,00 | 0,00 | 0,00 | 0,00 | 0,00 | 0,00 | 0,00 | 0,00 | 0,00 | 0,00 |
| | | иные внебюджетные источники | | 0,00 | 0,00 | 0,00 | 0,00 | 0,00 | 0,00 | 0,00 | 0,00 | 0,00 | 0,00 | 0,00 | 0,00 | 0,00 |
| 3.16.2 | Субсидия из краевого бюджета краевой молодежной общественной организации «Приморский клуб веселых и находчивых» | Всего | | 0,00 | 0,00 | 0,00 | 0,00 | 0,00 | 0,00 | 0,00 | 0,00 | 0,00 | 0,00 | 0,00 | 0,00 | 0,00 |
| | | федеральный бюджет (субсидии субвенции иные межбюджетные трансферты) | | 0,00 | 0,00 | 0,00 | 0,00 | 0,00 | 0,00 | 0,00 | 0,00 | 0,00 | 0,00 | 0,00 | 0,00 | 0,00 |
| | | краевой бюджет | 774 | 0,00 | 0,00 | 0,00 | 0,00 | 0,00 | 0,00 | 0,00 | 0,00 | 0,00 | 0,00 | 0,00 | 0,00 | 0,00 |
| | | бюджет муниципальных образований | | 0,00 | 0,00 | 0,00 | 0,00 | 0,00 | 0,00 | 0,00 | 0,00 | 0,00 | 0,00 | 0,00 | 0,00 | 0,00 |
| | | государственные внебюджетные фонды Российской Федерации | | 0,00 | 0,00 | 0,00 | 0,00 | 0,00 | 0,00 | 0,00 | 0,00 | 0,00 | 0,00 | 0,00 | 0,00 | 0,00 |
| | | территориальные государственные внебюджетные фонды | | 0,00 | 0,00 | 0,00 | 0,00 | 0,00 | 0,00 | 0,00 | 0,00 | 0,00 | 0,00 | 0,00 | 0,00 | 0,00 |
| | | иные внебюджетные источники | | 0,00 | 0,00 | 0,00 | 0,00 | 0,00 | 0,00 | 0,00 | 0,00 | 0,00 | 0,00 | 0,00 | 0,00 | 0,00 |
| 3.17 | Основное мероприятие 3.17.: Федеральный проект «Успех каждого ребенка» | Всего | | 0,00 | 0,00 | 0,00 | 0,00 | 0,00 | 0,00 | 141 785,44 | 0,00 | 0,00 | 0,00 | 0,00 | 0,00 | 141 785,44 |
| | | федеральный бюджет (субсидии субвенции иные межбюджетные трансферты) | 759 | 0,00 | 0,00 | 0,00 | 0,00 | 0,00 | 0,00 | 115 323,90 | 0,00 | 0,00 | 0,00 | 0,00 | 0,00 | 115 323,90 |
| | | краевой бюджет | 759 | 0,00 | 0,00 | 0,00 | 0,00 | 0,00 | 0,00 | 26 461,54 | 0,00 | 0,00 | 0,00 | 0,00 | 0,00 | 26 461,54 |
| | | бюджет муниципальных образований | | 0,00 | 0,00 | 0,00 | 0,00 | 0,00 | 0,00 | 0,00 | 0,00 | 0,00 | 0,00 | 0,00 | 0,00 | 0,00 |
| | | государственные внебюджетные фонды Российской Федерации | | 0,00 | 0,00 | 0,00 | 0,00 | 0,00 | 0,00 | 0,00 | 0,00 | 0,00 | 0,00 | 0,00 | 0,00 | 0,00 |
| | | территориальные государственные внебюджетные фонды | | 0,00 | 0,00 | 0,00 | 0,00 | 0,00 | 0,00 | 0,00 | 0,00 | 0,00 | 0,00 | 0,00 | 0,00 | 0,00 |
| | | иные внебюджетные источники | | 0,00 | 0,00 | 0,00 | 0,00 | 0,00 | 0,00 | 0,00 | 0,00 | 0,00 | 0,00 | 0,00 | 0,00 | 0,00 |

| № п/п | Наименование подпрограммы, программы, принятой в соответствии с требованиями федерального законодательства в сфере реализации государственной программы, отдельного мероприятия | Источники ресурсного обеспечения | ГРБС | Сумма расходов (тыс.руб.), годы | | | | | | | | | | | | |
|---|---|---|---|---|---|---|---|---|---|---|---|---|---|---|---|---|
| | | | | 2013 | 2014 | 2015 | 2016 | 2017 | 2018 | 2019 | 2020 | 2021 | 2022 | 2023 | 2024 | Всего |
| 1 | 2 | 3 | 4 | 5 | 6 | 7 | 8 | 9 | 10 | 11 | 12 | 13 | 14 | 15 | 16 | 17 |
| 3.17.1 | Закупка оборудования для создания детских технопарков «Кванториум» | Всего | | 0,00 | 0,00 | 0,00 | 0,00 | 0,00 | 0,00 | 73 047,86 | 0,00 | 0,00 | 0,00 | 0,00 | 0,00 | 73 047,86 |
| | | федеральный бюджет (субсидии субвенции иные межбюджетные трансферты) | 759 | 0,00 | 0,00 | 0,00 | 0,00 | 0,00 | 0,00 | 71 586,90 | 0,00 | 0,00 | 0,00 | 0,00 | 0,00 | 71 586,90 |
| | | краевой бюджет | 759 | 0,00 | 0,00 | 0,00 | 0,00 | 0,00 | 0,00 | 1 460,96 | 0,00 | 0,00 | 0,00 | 0,00 | 0,00 | 1 460,96 |
| | | бюджет муниципальных образований | | 0,00 | 0,00 | 0,00 | 0,00 | 0,00 | 0,00 | 0,00 | 0,00 | 0,00 | 0,00 | 0,00 | 0,00 | 0,00 |
| | | государственные внебюджетные фонды Российской Федерации | | 0,00 | 0,00 | 0,00 | 0,00 | 0,00 | 0,00 | 0,00 | 0,00 | 0,00 | 0,00 | 0,00 | 0,00 | 0,00 |
| | | территориальные государственные внебюджетные фонды | | 0,00 | 0,00 | 0,00 | 0,00 | 0,00 | 0,00 | 0,00 | 0,00 | 0,00 | 0,00 | 0,00 | 0,00 | 0,00 |
| | | иные внебюджетные источники | | 0,00 | 0,00 | 0,00 | 0,00 | 0,00 | 0,00 | 0,00 | 0,00 | 0,00 | 0,00 | 0,00 | 0,00 | 0,00 |
| 3.17.2 | Субсидии бюджетам муниципальных образований Приморского края на создание детских технопарков «Кванториум» за счет средств краевого бюджета | Всего | | 0,00 | 0,00 | 0,00 | 0,00 | 0,00 | 0,00 | 25 000,58 | 0,00 | 0,00 | 0,00 | 0,00 | 0,00 | 25 000,58 |
| | | федеральный бюджет (субсидии субвенции иные межбюджетные трансферты) | | 0,00 | 0,00 | 0,00 | 0,00 | 0,00 | 0,00 | 0,00 | 0,00 | 0,00 | 0,00 | 0,00 | 0,00 | 0,00 |
| | | краевой бюджет | 759 | 0,00 | 0,00 | 0,00 | 0,00 | 0,00 | 0,00 | 25 000,58 | 0,00 | 0,00 | 0,00 | 0,00 | 0,00 | 25 000,58 |
| | | бюджет муниципальных образований | | 0,00 | 0,00 | 0,00 | 0,00 | 0,00 | 0,00 | 0,00 | 0,00 | 0,00 | 0,00 | 0,00 | 0,00 | 0,00 |
| | | государственные внебюджетные фонды Российской Федерации | | 0,00 | 0,00 | 0,00 | 0,00 | 0,00 | 0,00 | 0,00 | 0,00 | 0,00 | 0,00 | 0,00 | 0,00 | 0,00 |
| | | территориальные государственные внебюджетные фонды | | 0,00 | 0,00 | 0,00 | 0,00 | 0,00 | 0,00 | 0,00 | 0,00 | 0,00 | 0,00 | 0,00 | 0,00 | 0,00 |
| | | иные внебюджетные источники | | 0,00 | 0,00 | 0,00 | 0,00 | 0,00 | 0,00 | 0,00 | 0,00 | 0,00 | 0,00 | 0,00 | 0,00 | 0,00 |
| 3.17.3 | Субсидии бюджетам муниципальных образований Приморского края на создание детских технопарков «Кванториум» согласно плану социального развития центров экономического роста Приморского края за счет средств федерального бюджета | Всего | | 0,00 | 0,00 | 0,00 | 0,00 | 0,00 | 0,00 | 43 737,00 | 0,00 | 0,00 | 0,00 | 0,00 | 0,00 | 43 737,00 |
| | | федеральный бюджет (субсидии субвенции иные межбюджетные трансферты) | 759 | 0,00 | 0,00 | 0,00 | 0,00 | 0,00 | 0,00 | 43 737,00 | 0,00 | 0,00 | 0,00 | 0,00 | 0,00 | 43 737,00 |
| | | краевой бюджет | | 0,00 | 0,00 | 0,00 | 0,00 | 0,00 | 0,00 | 0,00 | 0,00 | 0,00 | 0,00 | 0,00 | 0,00 | 0,00 |
| | | бюджет муниципальных образований | | 0,00 | 0,00 | 0,00 | 0,00 | 0,00 | 0,00 | 0,00 | 0,00 | 0,00 | 0,00 | 0,00 | 0,00 | 0,00 |
| | | государственные внебюджетные фонды Российской Федерации | | 0,00 | 0,00 | 0,00 | 0,00 | 0,00 | 0,00 | 0,00 | 0,00 | 0,00 | 0,00 | 0,00 | 0,00 | 0,00 |
| | | территориальные государственные внебюджетные фонды | | 0,00 | 0,00 | 0,00 | 0,00 | 0,00 | 0,00 | 0,00 | 0,00 | 0,00 | 0,00 | 0,00 | 0,00 | 0,00 |
| | | иные внебюджетные источники | | 0,00 | 0,00 | 0,00 | 0,00 | 0,00 | 0,00 | 0,00 | 0,00 | 0,00 | 0,00 | 0,00 | 0,00 | 0,00 |
| 3.17.4 | Создание мобильных технопарков «Кванториум» в рамках федерального проекта «Успех каждого ребёнка» национального проекта «Образование» | Всего | | 0,00 | 0,00 | 0,00 | 0,00 | 0,00 | 0,00 | 0,00 | 0,00 | 0,00 | 0,00 | 0,00 | 0,00 | 0,00 |
| | | федеральный бюджет (субсидии субвенции иные межбюджетные трансферты) | 759 | 0,00 | 0,00 | 0,00 | 0,00 | 0,00 | 0,00 | 0,00 | 0,00 | 0,00 | 0,00 | 0,00 | 0,00 | 0,00 |
| | | краевой бюджет | 759 | 0,00 | 0,00 | 0,00 | 0,00 | 0,00 | 0,00 | 0,00 | 0,00 | 0,00 | 0,00 | 0,00 | 0,00 | 0,00 |
| | | бюджет муниципальных образований | | 0,00 | 0,00 | 0,00 | 0,00 | 0,00 | 0,00 | 0,00 | 0,00 | 0,00 | 0,00 | 0,00 | 0,00 | 0,00 |
| | | государственные внебюджетные фонды Российской Федерации | | 0,00 | 0,00 | 0,00 | 0,00 | 0,00 | 0,00 | 0,00 | 0,00 | 0,00 | 0,00 | 0,00 | 0,00 | 0,00 |
| | | территориальные государственные внебюджетные фонды | | 0,00 | 0,00 | 0,00 | 0,00 | 0,00 | 0,00 | 0,00 | 0,00 | 0,00 | 0,00 | 0,00 | 0,00 | 0,00 |
| | | иные внебюджетные источники | | 0,00 | 0,00 | 0,00 | 0,00 | 0,00 | 0,00 | 0,00 | 0,00 | 0,00 | 0,00 | 0,00 | 0,00 | 0,00 |
| 3.17.5 | Создание новых мест дополнительного образования детей в рамках федерального проекта «Успех каждого ребёнка» национального проекта «Образование» | Всего | | 0,00 | 0,00 | 0,00 | 0,00 | 0,00 | 0,00 | 0,00 | 0,00 | 0,00 | 0,00 | 0,00 | 0,00 | 0,00 |
| | | федеральный бюджет (субсидии субвенции иные межбюджетные трансферты) | 759 | 0,00 | 0,00 | 0,00 | 0,00 | 0,00 | 0,00 | 0,00 | 0,00 | 0,00 | 0,00 | 0,00 | 0,00 | 0,00 |
| | | краевой бюджет | 759 | 0,00 | 0,00 | 0,00 | 0,00 | 0,00 | 0,00 | 0,00 | 0,00 | 0,00 | 0,00 | 0,00 | 0,00 | 0,00 |
| | | бюджет муниципальных образований | | 0,00 | 0,00 | 0,00 | 0,00 | 0,00 | 0,00 | 0,00 | 0,00 | 0,00 | 0,00 | 0,00 | 0,00 | 0,00 |
| | | государственные внебюджетные фонды Российской Федерации | | 0,00 | 0,00 | 0,00 | 0,00 | 0,00 | 0,00 | 0,00 | 0,00 | 0,00 | 0,00 | 0,00 | 0,00 | 0,00 |
| | | территориальные государственные внебюджетные фонды | | 0,00 | 0,00 | 0,00 | 0,00 | 0,00 | 0,00 | 0,00 | 0,00 | 0,00 | 0,00 | 0,00 | 0,00 | 0,00 |
| | | иные внебюджетные источники | | 0,00 | 0,00 | 0,00 | 0,00 | 0,00 | 0,00 | 0,00 | 0,00 | 0,00 | 0,00 | 0,00 | 0,00 | 0,00 |
| 3.17.6 | Создание центров выявления и поддержки одаренных детей в рамках федерального проекта «Успех каждого ребенка» национального проекта «Образование» | Всего | | 0,00 | 0,00 | 0,00 | 0,00 | 0,00 | 0,00 | 0,00 | 0,00 | 0,00 | 0,00 | 0,00 | 0,00 | 0,00 |
| | | федеральный бюджет (субсидии субвенции иные межбюджетные трансферты) | 759 | 0,00 | 0,00 | 0,00 | 0,00 | 0,00 | 0,00 | 0,00 | 0,00 | 0,00 | 0,00 | 0,00 | 0,00 | 0,00 |
| | | краевой бюджет | 759 | 0,00 | 0,00 | 0,00 | 0,00 | 0,00 | 0,00 | 0,00 | 0,00 | 0,00 | 0,00 | 0,00 | 0,00 | 0,00 |
| | | бюджет муниципальных образований | | 0,00 | 0,00 | 0,00 | 0,00 | 0,00 | 0,00 | 0,00 | 0,00 | 0,00 | 0,00 | 0,00 | 0,00 | 0,00 |
| | | государственные внебюджетные фонды Российской Федерации | | 0,00 | 0,00 | 0,00 | 0,00 | 0,00 | 0,00 | 0,00 | 0,00 | 0,00 | 0,00 | 0,00 | 0,00 | 0,00 |
| | | территориальные государственные внебюджетные фонды | | 0,00 | 0,00 | 0,00 | 0,00 | 0,00 | 0,00 | 0,00 | 0,00 | 0,00 | 0,00 | 0,00 | 0,00 | 0,00 |
| | | иные внебюджетные источники | | 0,00 | 0,00 | 0,00 | 0,00 | 0,00 | 0,00 | 0,00 | 0,00 | 0,00 | 0,00 | 0,00 | 0,00 | 0,00 |
| 3.17.7 | Формирование современных управленческих и организационно-экономических механизмов в системе дополнительного образования детей в рамках федерального проекта «Успех каждого ребёнка» национального проекта «Образование» | Всего | | 0,00 | 0,00 | 0,00 | 0,00 | 0,00 | 0,00 | 0,00 | 0,00 | 0,00 | 0,00 | 0,00 | 0,00 | 0,00 |
| | | федеральный бюджет (субсидии субвенции иные межбюджетные трансферты) | 759 | 0,00 | 0,00 | 0,00 | 0,00 | 0,00 | 0,00 | 0,00 | 0,00 | 0,00 | 0,00 | 0,00 | 0,00 | 0,00 |
| | | краевой бюджет | 759 | 0,00 | 0,00 | 0,00 | 0,00 | 0,00 | 0,00 | 0,00 | 0,00 | 0,00 | 0,00 | 0,00 | 0,00 | 0,00 |
| | | бюджет муниципальных образований | | 0,00 | 0,00 | 0,00 | 0,00 | 0,00 | 0,00 | 0,00 | 0,00 | 0,00 | 0,00 | 0,00 | 0,00 | 0,00 |
| | | государственные внебюджетные фонды Российской Федерации | | 0,00 | 0,00 | 0,00 | 0,00 | 0,00 | 0,00 | 0,00 | 0,00 | 0,00 | 0,00 | 0,00 | 0,00 | 0,00 |
| | | территориальные государственные внебюджетные фонды | | 0,00 | 0,00 | 0,00 | 0,00 | 0,00 | 0,00 | 0,00 | 0,00 | 0,00 | 0,00 | 0,00 | 0,00 | 0,00 |
| | | иные внебюджетные источники | | 0,00 | 0,00 | 0,00 | 0,00 | 0,00 | 0,00 | 0,00 | 0,00 | 0,00 | 0,00 | 0,00 | 0,00 | 0,00 |

| № п/п | Наименование подпрограммы, программы, принятой в соответствии с требованиями федерального законодательства в сфере реализации государственной программы, отдельного мероприятия | Источники ресурсного обеспечения | ГРБС | Сумма расходов (тыс.руб.), годы | | | | | | | | | | | | |
|---|---|---|---|---|---|---|---|---|---|---|---|---|---|---|---|---|
| | | | | 2013 | 2014 | 2015 | 2016 | 2017 | 2018 | 2019 | 2020 | 2021 | 2022 | 2023 | 2024 | Всего |
| 1 | 2 | 3 | 4 | 5 | 6 | 7 | 8 | 9 | 10 | 11 | 12 | 13 | 14 | 15 | 16 | 17 |
| 3.17.8 | Создание ключевых центров дополнительного образования детей, в том числе центров, реализующих дополнительные образовательные программы в организациях, осуществляющих образовательную деятельность по образовательным программам высшего образования в рамках федерального проекта «Успех каждого ребёнка» национального проекта «Образование» | Всего | | 0,00 | 0,00 | 0,00 | 0,00 | 0,00 | 0,00 | 0,00 | 0,00 | 0,00 | 0,00 | 0,00 | 0,00 | 0,00 |
| | | федеральный бюджет (субсидии субвенции иные межбюджетные трансферты) | 759 | 0,00 | 0,00 | 0,00 | 0,00 | 0,00 | 0,00 | 0,00 | 0,00 | 0,00 | 0,00 | 0,00 | 0,00 | 0,00 |
| | | краевой бюджет | 759 | 0,00 | 0,00 | 0,00 | 0,00 | 0,00 | 0,00 | 0,00 | 0,00 | 0,00 | 0,00 | 0,00 | 0,00 | 0,00 |
| | | бюджет муниципальных образований | | 0,00 | 0,00 | 0,00 | 0,00 | 0,00 | 0,00 | 0,00 | 0,00 | 0,00 | 0,00 | 0,00 | 0,00 | 0,00 |
| | | государственные внебюджетные фонды Российской Федерации | | 0,00 | 0,00 | 0,00 | 0,00 | 0,00 | 0,00 | 0,00 | 0,00 | 0,00 | 0,00 | 0,00 | 0,00 | 0,00 |
| | | территориальные государственные внебюджетные фонды | | 0,00 | 0,00 | 0,00 | 0,00 | 0,00 | 0,00 | 0,00 | 0,00 | 0,00 | 0,00 | 0,00 | 0,00 | 0,00 |
| | | иные внебюджетные источники | | 0,00 | 0,00 | 0,00 | 0,00 | 0,00 | 0,00 | 0,00 | 0,00 | 0,00 | 0,00 | 0,00 | 0,00 | 0,00 |
| 4 | Подпрограмма № 4 «Развитие профессионального образования» | Всего | | 1630761,95 | 1606728,79 | 1 519 418,68 | 1 527 403,57 | 1 587 655,63 | 1 921 498,28 | 2 081 145,14 | 1 932 130,17 | 1 932 130,17 | 2 133 673,55 | 2 133 673,55 | 2 133 673,55 | 22139893,02 |
| | | федеральный бюджет (субсидии субвенции иные межбюджетные трансферты) | 759 | 17 514,80 | 27 495,10 | 19 425,40 | 9 619,80 | 9 488,70 | 223 490,90 | 0,00 | 0,00 | 0,00 | 0,00 | 0,00 | 0,00 | 307 034,70 |
| | | краевой бюджет | 759 | 1613247,15 | 1579233,69 | 1 499 993,28 | 1 517 783,77 | 1 578 166,93 | 1 698 007,38 | 2 081 145,14 | 1 932 130,17 | 1 932 130,17 | 2 133 673,55 | 2 133 673,55 | 2 133 673,55 | 21832858,32 |
| | | бюджет муниципальных образований | 759 | 0,00 | 0,00 | 0,00 | 0,00 | 0,00 | 0,00 | 0,00 | 0,00 | 0,00 | 0,00 | 0,00 | 0,00 | 0,00 |
| | | государственные внебюджетные фонды Российской Федерации | 759 | 0,00 | 0,00 | 0,00 | 0,00 | 0,00 | 0,00 | 0,00 | 0,00 | 0,00 | 0,00 | 0,00 | 0,00 | 0,00 |
| | | территориальные государственные внебюджетные фонды | 759 | 0,00 | 0,00 | 0,00 | 0,00 | 0,00 | 0,00 | 0,00 | 0,00 | 0,00 | 0,00 | 0,00 | 0,00 | 0,00 |
| | | иные внебюджетные источники | 759 | 0,00 | 0,00 | 0,00 | 0,00 | 0,00 | 0,00 | 0,00 | 0,00 | 0,00 | 0,00 | 0,00 | 0,00 | 0,00 |
| 4.1 | Основное мероприятие 4.1.: Реализация образовательных программ среднего профессионального образования | Всего | | 765 281,74 | 1430694,29 | 1 360 427,84 | 1 371 573,88 | 1 402 873,96 | 1 508 705,90 | 1 636 455,76 | 1 663 100,52 | 1 663 100,52 | 1 773 433,82 | 1 773 433,82 | 1 773 433,82 | 18122515,87 |
| | | федеральный бюджет (субсидии субвенции иные межбюджетные трансферты) | 759 | 0,00 | 0,00 | 0,00 | 0,00 | 0,00 | 0,00 | 0,00 | 0,00 | 0,00 | 0,00 | 0,00 | 0,00 | 0,00 |
| | | краевой бюджет | 759 | 765 281,74 | 1430694,29 | 1 360 427,84 | 1 371 573,88 | 1 402 873,96 | 1 508 705,90 | 1 636 455,76 | 1 663 100,52 | 1 663 100,52 | 1 773 433,82 | 1 773 433,82 | 1 773 433,82 | 18122515,87 |
| | | бюджет муниципальных образований | 759 | 0,00 | 0,00 | 0,00 | 0,00 | 0,00 | 0,00 | 0,00 | 0,00 | 0,00 | 0,00 | 0,00 | 0,00 | 0,00 |
| | | государственные внебюджетные фонды Российской Федерации | 759 | 0,00 | 0,00 | 0,00 | 0,00 | 0,00 | 0,00 | 0,00 | 0,00 | 0,00 | 0,00 | 0,00 | 0,00 | 0,00 |
| | | территориальные государственные внебюджетные фонды | 759 | 0,00 | 0,00 | 0,00 | 0,00 | 0,00 | 0,00 | 0,00 | 0,00 | 0,00 | 0,00 | 0,00 | 0,00 | 0,00 |
| | | иные внебюджетные источники | 759 | 0,00 | 0,00 | 0,00 | 0,00 | 0,00 | 0,00 | 0,00 | 0,00 | 0,00 | 0,00 | 0,00 | 0,00 | 0,00 |
| 4.1.1 | Предоставление услуг среднего профессионального образования: среднее профессиональное образование; публичные обязательства Приморского края перед физическим лицом, подлежащие исполнению краевым государственным бюджетным учреждением от имени органа исполнительной власти Приморского края в денежной форме | Всего | | 765281,74 | 1430694,29 | 1 360 427,84 | 1 371 573,88 | 1 402 873,96 | 1 502 237,63 | 1 547 553,56 | 1 607 643,72 | 1 607 643,72 | 1 706 509,79 | 1 706 509,79 | 1 706 509,79 | 17715459,71 |
| | | федеральный бюджет (субсидии субвенции иные межбюджетные трансферты) | 759 | 0,00 | 0,00 | 0,00 | 0,00 | 0,00 | 0,00 | 0,00 | 0,00 | 0,00 | 0,00 | 0,00 | 0,00 | 0,00 |
| | | краевой бюджет | 759 | 765281,74 | 1430694,29 | 1 360 427,84 | 1 371 573,88 | 1 402 873,96 | 1 502 237,63 | 1 547 553,56 | 1 607 643,72 | 1 607 643,72 | 1 706 509,79 | 1 706 509,79 | 1 706 509,79 | 17715459,71 |
| | | бюджет муниципальных образований | 759 | 0,00 | 0,00 | 0,00 | 0,00 | 0,00 | 0,00 | 0,00 | 0,00 | 0,00 | 0,00 | 0,00 | 0,00 | 0,00 |
| | | государственные внебюджетные фонды Российской Федерации | 759 | 0,00 | 0,00 | 0,00 | 0,00 | 0,00 | 0,00 | 0,00 | 0,00 | 0,00 | 0,00 | 0,00 | 0,00 | 0,00 |
| | | территориальные государственные внебюджетные фонды | 759 | 0,00 | 0,00 | 0,00 | 0,00 | 0,00 | 0,00 | 0,00 | 0,00 | 0,00 | 0,00 | 0,00 | 0,00 | 0,00 |
| | | иные внебюджетные источники | 759 | 0,00 | 0,00 | 0,00 | 0,00 | 0,00 | 0,00 | 0,00 | 0,00 | 0,00 | 0,00 | 0,00 | 0,00 | 0,00 |
| 4.1.2 | Субсидии из краевого бюджета частным образовательным организациям, осуществляющим образовательную деятельность по имеющим государственную аккредитацию образовательным программам среднего профессионального образования, на возмещение (финансовое обеспечение) затрат на реализацию образовательных программ среднего профессионального образования | Всего | | 0,00 | 0,00 | 0,00 | 0,00 | 0,00 | 6 468,27 | 12 821,32 | 0,00 | 0,00 | 1 456,40 | 1 456,40 | 1 456,40 | 23 658,79 |
| | | федеральный бюджет (субсидии субвенции иные межбюджетные трансферты) | | 0,00 | 0,00 | 0,00 | 0,00 | 0,00 | 0,00 | 0,00 | 0,00 | 0,00 | 0,00 | 0,00 | 0,00 | 0,00 |
| | | краевой бюджет | 759 | 0,00 | 0,00 | 0,00 | 0,00 | 0,00 | 6 468,27 | 12 821,32 | 0,00 | 0,00 | 1 456,40 | 1 456,40 | 1 456,40 | 23 658,79 |
| | | бюджет муниципальных образований | | 0,00 | 0,00 | 0,00 | 0,00 | 0,00 | 0,00 | 0,00 | 0,00 | 0,00 | 0,00 | 0,00 | 0,00 | 0,00 |
| | | государственные внебюджетные фонды Российской Федерации | | 0,00 | 0,00 | 0,00 | 0,00 | 0,00 | 0,00 | 0,00 | 0,00 | 0,00 | 0,00 | 0,00 | 0,00 | 0,00 |
| | | территориальные государственные внебюджетные фонды | | 0,00 | 0,00 | 0,00 | 0,00 | 0,00 | 0,00 | 0,00 | 0,00 | 0,00 | 0,00 | 0,00 | 0,00 | 0,00 |
| | | иные внебюджетные источники | | 0,00 | 0,00 | 0,00 | 0,00 | 0,00 | 0,00 | 0,00 | 0,00 | 0,00 | 0,00 | 0,00 | 0,00 | 0,00 |
| 4.1.3 | Предоставление грантов из краевого бюджета в форме субсидий организациям высшего образования, осуществляющим образовательную деятельность по образовательным программам среднего профессионального образования | Всего | | 0,00 | 0,00 | 0,00 | 0,00 | 0,00 | 0,00 | 10 613,25 | 0,00 | 0,00 | 0,00 | 0,00 | 0,00 | 10 613,25 |
| | | федеральный бюджет (субсидии субвенции иные межбюджетные трансферты) | | 0,00 | 0,00 | 0,00 | 0,00 | 0,00 | 0,00 | 0,00 | 0,00 | 0,00 | 0,00 | 0,00 | 0,00 | 0,00 |
| | | краевой бюджет | 759 | 0,00 | 0,00 | 0,00 | 0,00 | 0,00 | 0,00 | 10 613,25 | 0,00 | 0,00 | 0,00 | 0,00 | 0,00 | 10 613,25 |
| | | бюджет муниципальных образований | | 0,00 | 0,00 | 0,00 | 0,00 | 0,00 | 0,00 | 0,00 | 0,00 | 0,00 | 0,00 | 0,00 | 0,00 | 0,00 |
| | | государственные внебюджетные фонды Российской Федерации | | 0,00 | 0,00 | 0,00 | 0,00 | 0,00 | 0,00 | 0,00 | 0,00 | 0,00 | 0,00 | 0,00 | 0,00 | 0,00 |
| | | территориальные государственные внебюджетные фонды | | 0,00 | 0,00 | 0,00 | 0,00 | 0,00 | 0,00 | 0,00 | 0,00 | 0,00 | 0,00 | 0,00 | 0,00 | 0,00 |
| | | иные внебюджетные источники | | 0,00 | 0,00 | 0,00 | 0,00 | 0,00 | 0,00 | 0,00 | 0,00 | 0,00 | 0,00 | 0,00 | 0,00 | 0,00 |
| 4.1.4 | Стипендии обучающимся в краевых государственных профессиональных образовательных учреждениях | Всего | | 0,00 | 0,00 | 0,00 | 0,00 | 0,00 | 0,00 | 65 467,63 | 55 456,80 | 55 456,80 | 65 467,63 | 65 467,63 | 65 467,63 | 372 784,12 |
| | | федеральный бюджет (субсидии субвенции иные межбюджетные трансферты) | | 0,00 | 0,00 | 0,00 | 0,00 | 0,00 | 0,00 | 0,00 | 0,00 | 0,00 | 0,00 | 0,00 | 0,00 | 0,00 |
| | | краевой бюджет | 759 | 0,00 | 0,00 | 0,00 | 0,00 | 0,00 | 0,00 | 65 467,63 | 55 456,80 | 55 456,80 | 65 467,63 | 65 467,63 | 65 467,63 | 372 784,12 |
| | | бюджет муниципальных образований | | 0,00 | 0,00 | 0,00 | 0,00 | 0,00 | 0,00 | 0,00 | 0,00 | 0,00 | 0,00 | 0,00 | 0,00 | 0,00 |
| | | государственные внебюджетные фонды Российской Федерации | | 0,00 | 0,00 | 0,00 | 0,00 | 0,00 | 0,00 | 0,00 | 0,00 | 0,00 | 0,00 | 0,00 | 0,00 | 0,00 |
| | | территориальные государственные внебюджетные фонды | | 0,00 | 0,00 | 0,00 | 0,00 | 0,00 | 0,00 | 0,00 | 0,00 | 0,00 | 0,00 | 0,00 | 0,00 | 0,00 |
| | | иные внебюджетные источники | | 0,00 | 0,00 | 0,00 | 0,00 | 0,00 | 0,00 | 0,00 | 0,00 | 0,00 | 0,00 | 0,00 | 0,00 | 0,00 |

| № п/п | Наименование подпрограммы, программы, принятой в соответствии с требованиями федерального законодательства в сфере реализации государственной программы, отдельного мероприятия | Источники ресурсного обеспечения | ГРБС | Сумма расходов (тыс.руб.), годы | | | | | | | | | | | | |
|---|---|---|---|---|---|---|---|---|---|---|---|---|---|---|---|---|
| | | | | 2013 | 2014 | 2015 | 2016 | 2017 | 2018 | 2019 | 2020 | 2021 | 2022 | 2023 | 2024 | Всего |
| 1 | 2 | 3 | 4 | 5 | 6 | 7 | 8 | 9 | 10 | 11 | 12 | 13 | 14 | 15 | 16 | 17 |
| 4.2 | Основное мероприятие 4.2.: Обеспечение социальной поддержки, обучающихся в организациях профессионального образования | Всего | | 4 584,70 | 109 233,80 | 105 035,40 | 103 688,92 | 111 054,23 | 144 191,69 | 294 251,23 | 232 974,10 | 232 974,10 | 320 574,10 | 320 574,10 | 320 574,10 | 2 299 710,47 |
| | | федеральный бюджет (субсидии субвенции иные межбюджетные трансферты) | 759 | 2 320,80 | 3 422,40 | 2 283,20 | 1 468,80 | 0,00 | 0,00 | 0,00 | 0,00 | 0,00 | 0,00 | 0,00 | 0,00 | 9 495,20 |
| | | краевой бюджет | 759 | 2 263,90 | 105 811,40 | 102 752,20 | 102 220,12 | 111 054,23 | 144 191,69 | 294 251,23 | 232 974,10 | 232 974,10 | 320 574,10 | 320 574,10 | 320 574,10 | 2 290 215,27 |
| | | бюджет муниципальных образований | 759 | 0,00 | 0,00 | 0,00 | 0,00 | 0,00 | 0,00 | 0,00 | 0,00 | 0,00 | 0,00 | 0,00 | 0,00 | 0,00 |
| | | государственные внебюджетные фонды Российской Федерации | 759 | 0,00 | 0,00 | 0,00 | 0,00 | 0,00 | 0,00 | 0,00 | 0,00 | 0,00 | 0,00 | 0,00 | 0,00 | 0,00 |
| | | территориальные государственные внебюджетные фонды | 759 | 0,00 | 0,00 | 0,00 | 0,00 | 0,00 | 0,00 | 0,00 | 0,00 | 0,00 | 0,00 | 0,00 | 0,00 | 0,00 |
| | | иные внебюджетные источники | 759 | 0,00 | 0,00 | 0,00 | 0,00 | 0,00 | 0,00 | 0,00 | 0,00 | 0,00 | 0,00 | 0,00 | 0,00 | 0,00 |
| 4.2.1 | Социальное обеспечение детей-сирот и детей, оставшихся без попечения родителей, и лиц из числа детей-сирот и детей, оставшихся без попечения родителей, обучающихся в краевых государственных учреждениях | Всего | | 0,00 | 102 725,40 | 102 752,20 | 102 220,12 | 111 054,23 | 122 841,69 | 181 349,10 | 181 349,10 | 181 349,10 | 181 349,10 | 181 349,10 | 181 349,10 | 1 629 688,24 |
| | | федеральный бюджет (субсидии субвенции иные межбюджетные трансферты) | 759 | 0,00 | 0,00 | 0,00 | 0,00 | 0,00 | 0,00 | 0,00 | 0,00 | 0,00 | 0,00 | 0,00 | 0,00 | 0,00 |
| | | краевой бюджет | 759 | 0,00 | 102 725,40 | 102 752,20 | 102 220,12 | 111 054,23 | 122 841,69 | 181 349,10 | 181 349,10 | 181 349,10 | 181 349,10 | 181 349,10 | 181 349,10 | 1 629 688,24 |
| | | бюджет муниципальных образований | 759 | 0,00 | 0,00 | 0,00 | 0,00 | 0,00 | 0,00 | 0,00 | 0,00 | 0,00 | 0,00 | 0,00 | 0,00 | 0,00 |
| | | государственные внебюджетные фонды Российской Федерации | 759 | 0,00 | 0,00 | 0,00 | 0,00 | 0,00 | 0,00 | 0,00 | 0,00 | 0,00 | 0,00 | 0,00 | 0,00 | 0,00 |
| | | территориальные государственные внебюджетные фонды | 759 | 0,00 | 0,00 | 0,00 | 0,00 | 0,00 | 0,00 | 0,00 | 0,00 | 0,00 | 0,00 | 0,00 | 0,00 | 0,00 |
| | | иные внебюджетные источники | 759 | 0,00 | 0,00 | 0,00 | 0,00 | 0,00 | 0,00 | 0,00 | 0,00 | 0,00 | 0,00 | 0,00 | 0,00 | 0,00 |
| 4.2.2 | Выплата стипендий Правительства Российской Федерации для лиц, обучающихся по очной форме обучения по образовательным программам среднего профессионального образования, имеющим государственную аккредитацию, соответствующим приоритетным направлениям модернизации и технологического развития экономики Российской Федерации; участие обучающихся краевых учреждений профессионального образования в международных, всероссийских, региональных конкурсах (олимпиадах) профессионального мастерства и других мероприятиях | Всего | | 2 320,80 | 3 422,40 | 2 283,20 | 1 468,80 | 0,00 | 0,00 | 0,00 | 0,00 | 0,00 | 0,00 | 0,00 | 0,00 | 9 495,20 |
| | | федеральный бюджет (субсидии субвенции иные межбюджетные трансферты) | 759 | 2 320,80 | 3 422,40 | 2 283,20 | 1 468,80 | 0,00 | 0,00 | 0,00 | 0,00 | 0,00 | 0,00 | 0,00 | 0,00 | 9 495,20 |
| | | краевой бюджет | 759 | 0,00 | 0,00 | 0,00 | 0,00 | 0,00 | 0,00 | 0,00 | 0,00 | 0,00 | 0,00 | 0,00 | 0,00 | 0,00 |
| | | бюджет муниципальных образований | 759 | 0,00 | 0,00 | 0,00 | 0,00 | 0,00 | 0,00 | 0,00 | 0,00 | 0,00 | 0,00 | 0,00 | 0,00 | 0,00 |
| | | государственные внебюджетные фонды Российской Федерации | 759 | 0,00 | 0,00 | 0,00 | 0,00 | 0,00 | 0,00 | 0,00 | 0,00 | 0,00 | 0,00 | 0,00 | 0,00 | 0,00 |
| | | территориальные государственные внебюджетные фонды | 759 | 0,00 | 0,00 | 0,00 | 0,00 | 0,00 | 0,00 | 0,00 | 0,00 | 0,00 | 0,00 | 0,00 | 0,00 | 0,00 |
| | | иные внебюджетные источники | 759 | 0,00 | 0,00 | 0,00 | 0,00 | 0,00 | 0,00 | 0,00 | 0,00 | 0,00 | 0,00 | 0,00 | 0,00 | 0,00 |
| 4.2.3 | Обеспечение бесплатного проезда детей-сирот и детей, оставшихся без попечения родителей, обучающихся в краевых и муниципальных образовательных учреждениях | Всего | | 2 263,90 | 3 086,00 | 0,00 | 0,00 | 0,00 | 0,00 | 0,00 | 0,00 | 0,00 | 0,00 | 0,00 | 0,00 | 5 349,90 |
| | | федеральный бюджет (субсидии субвенции иные межбюджетные трансферты) | 759 | 0,00 | 0,00 | 0,00 | 0,00 | 0,00 | 0,00 | 0,00 | 0,00 | 0,00 | 0,00 | 0,00 | 0,00 | 0,00 |
| | | краевой бюджет | 759 | 2 263,90 | 3 086,00 | 0,00 | 0,00 | 0,00 | 0,00 | 0,00 | 0,00 | 0,00 | 0,00 | 0,00 | 0,00 | 5 349,90 |
| | | бюджет муниципальных образований | 759 | 0,00 | 0,00 | 0,00 | 0,00 | 0,00 | 0,00 | 0,00 | 0,00 | 0,00 | 0,00 | 0,00 | 0,00 | 0,00 |
| | | государственные внебюджетные фонды Российской Федерации | 759 | 0,00 | 0,00 | 0,00 | 0,00 | 0,00 | 0,00 | 0,00 | 0,00 | 0,00 | 0,00 | 0,00 | 0,00 | 0,00 |
| | | территориальные государственные внебюджетные фонды | 759 | 0,00 | 0,00 | 0,00 | 0,00 | 0,00 | 0,00 | 0,00 | 0,00 | 0,00 | 0,00 | 0,00 | 0,00 | 0,00 |
| | | иные внебюджетные источники | 759 | 0,00 | 0,00 | 0,00 | 0,00 | 0,00 | 0,00 | 0,00 | 0,00 | 0,00 | 0,00 | 0,00 | 0,00 | 0,00 |
| 4.2.4 | Расходы на организацию питания обучающихся краевых государственных профессиональных образовательных учреждений, проживающих в общежитии. | Всего | | 0,00 | 0,00 | 0,00 | 0,00 | 0,00 | 21 350,00 | 112 902,13 | 51 625,00 | 51 625,00 | 139 225,00 | 139 225,00 | 139 225,00 | 655 177,13 |
| | | федеральный бюджет (субсидии субвенции иные межбюджетные трансферты) | | 0,00 | 0,00 | 0,00 | 0,00 | 0,00 | 0,00 | 0,00 | 0,00 | 0,00 | 0,00 | 0,00 | 0,00 | 0,00 |
| | | краевой бюджет | 759 | 0,00 | 0,00 | 0,00 | 0,00 | 0,00 | 21 350,00 | 112 902,13 | 51 625,00 | 51 625,00 | 139 225,00 | 139 225,00 | 139 225,00 | 655 177,13 |
| | | бюджет муниципальных образований | | 0,00 | 0,00 | 0,00 | 0,00 | 0,00 | 0,00 | 0,00 | 0,00 | 0,00 | 0,00 | 0,00 | 0,00 | 0,00 |
| | | государственные внебюджетные фонды Российской Федерации | | 0,00 | 0,00 | 0,00 | 0,00 | 0,00 | 0,00 | 0,00 | 0,00 | 0,00 | 0,00 | 0,00 | 0,00 | 0,00 |
| | | территориальные государственные внебюджетные фонды | | 0,00 | 0,00 | 0,00 | 0,00 | 0,00 | 0,00 | 0,00 | 0,00 | 0,00 | 0,00 | 0,00 | 0,00 | 0,00 |
| | | иные внебюджетные источники | | 0,00 | 0,00 | 0,00 | 0,00 | 0,00 | 0,00 | 0,00 | 0,00 | 0,00 | 0,00 | 0,00 | 0,00 | 0,00 |
| 4.3 | Основное мероприятие 4.3.: Создание условий для получения качественного среднего профессионального образования | Всего | | 83 294,00 | 66 800,70 | 53 955,44 | 39 894,37 | 65 745,24 | 251 814,51 | 121 537,08 | 22 528,77 | 22 528,77 | 20 000,00 | 20 000,00 | 20 000,00 | 788 098,88 |
| | | федеральный бюджет (субсидии субвенции иные межбюджетные трансферты) | 759 | 15 194,00 | 24 072,70 | 17 142,20 | 8 151,00 | 9 488,70 | 223 490,90 | 0,00 | 0,00 | 0,00 | 0,00 | 0,00 | 0,00 | 297 539,50 |
| | | краевой бюджет | 759 | 68 100,00 | 42 728,00 | 36 813,24 | 31 743,37 | 56 256,54 | 28 323,61 | 121 537,08 | 22 528,77 | 22 528,77 | 20 000,00 | 20 000,00 | 20 000,00 | 490 559,38 |
| | | бюджет муниципальных образований | 759 | 0,00 | 0,00 | 0,00 | 0,00 | 0,00 | 0,00 | 0,00 | 0,00 | 0,00 | 0,00 | 0,00 | 0,00 | 0,00 |
| | | государственные внебюджетные фонды Российской Федерации | 759 | 0,00 | 0,00 | 0,00 | 0,00 | 0,00 | 0,00 | 0,00 | 0,00 | 0,00 | 0,00 | 0,00 | 0,00 | 0,00 |
| | | территориальные государственные внебюджетные фонды | 759 | 0,00 | 0,00 | 0,00 | 0,00 | 0,00 | 0,00 | 0,00 | 0,00 | 0,00 | 0,00 | 0,00 | 0,00 | 0,00 |
| | | иные внебюджетные источники | 759 | 0,00 | 0,00 | 0,00 | 0,00 | 0,00 | 0,00 | 0,00 | 0,00 | 0,00 | 0,00 | 0,00 | 0,00 | 0,00 |

| № п/п | Наименование подпрограммы, программы, принятой в соответствии с требованиями федерального законодательства в сфере реализации государственной программы, отдельного мероприятия | Источники ресурсного обеспечения | ГРБС | Сумма расходов (тыс.руб.), годы | | | | | | | | | | | | |
|---|---|---|---|---|---|---|---|---|---|---|---|---|---|---|---|---|
| | | | | 2013 | 2014 | 2015 | 2016 | 2017 | 2018 | 2019 | 2020 | 2021 | 2022 | 2023 | 2024 | Всего |
| 1 | 2 | 3 | 4 | 5 | 6 | 7 | 8 | 9 | 10 | 11 | 12 | 13 | 14 | 15 | 16 | 17 |
| 4.3.1 | Проведение мероприятий по обеспечению требованиям пожарной безопасности в краевых государственных профессиональных образовательных учреждениях | Всего | | 0,00 | 0,00 | 11 313,24 | 8 972,37 | 0,00 | 0,00 | 0,00 | 0,00 | 0,00 | 0,00 | 0,00 | 0,00 | 20 285,61 |
| | | федеральный бюджет (субсидии субвенции иные межбюджетные трансферты) | 759 | 0,00 | 0,00 | 0,00 | 0,00 | 0,00 | 0,00 | 0,00 | 0,00 | 0,00 | 0,00 | 0,00 | 0,00 | 0,00 |
| | | краевой бюджет | 759 | 0,00 | 0,00 | 11 313,24 | 8 972,37 | 0,00 | 0,00 | 0,00 | 0,00 | 0,00 | 0,00 | 0,00 | 0,00 | 20 285,61 |
| | | бюджет муниципальных образований | 759 | 0,00 | 0,00 | 0,00 | 0,00 | 0,00 | 0,00 | 0,00 | 0,00 | 0,00 | 0,00 | 0,00 | 0,00 | 0,00 |
| | | государственные внебюджетные фонды Российской Федерации | 759 | 0,00 | 0,00 | 0,00 | 0,00 | 0,00 | 0,00 | 0,00 | 0,00 | 0,00 | 0,00 | 0,00 | 0,00 | 0,00 |
| | | территориальные государственные внебюджетные фонды | 759 | 0,00 | 0,00 | 0,00 | 0,00 | 0,00 | 0,00 | 0,00 | 0,00 | 0,00 | 0,00 | 0,00 | 0,00 | 0,00 |
| | | иные внебюджетные источники | 759 | 0,00 | 0,00 | 0,00 | 0,00 | 0,00 | 0,00 | 0,00 | 0,00 | 0,00 | 0,00 | 0,00 | 0,00 | 0,00 |
| 4.3.2 | Модернизация системы профессионального образования | Всего | | 83 294,00 | 66 800,70 | 42 642,20 | 30 612,00 | 63 773,11 | 32 385,21 | 111 201,81 | 22 528,77 | 22 528,77 | 20 000,00 | 20 000,00 | 20 000,00 | 535 766,57 |
| | | федеральный бюджет (субсидии субвенции иные межбюджетные трансферты) | 759 | 15 194,00 | 24 072,70 | 17 142,20 | 8 151,00 | 9 488,70 | 7 041,60 | 0,00 | 0,00 | 0,00 | 0,00 | 0,00 | 0,00 | 81 090,20 |
| | | краевой бюджет | 759 | 68 100,00 | 42 728,00 | 25 500,00 | 22 461,00 | 54 284,41 | 25 343,61 | 111 201,81 | 22 528,77 | 22 528,77 | 20 000,00 | 20 000,00 | 20 000,00 | 454 676,37 |
| | | бюджет муниципальных образований | 759 | 0,00 | 0,00 | 0,00 | 0,00 | 0,00 | 0,00 | 0,00 | 0,00 | 0,00 | 0,00 | 0,00 | 0,00 | 0,00 |
| | | государственные внебюджетные фонды Российской Федерации | 759 | 0,00 | 0,00 | 0,00 | 0,00 | 0,00 | 0,00 | 0,00 | 0,00 | 0,00 | 0,00 | 0,00 | 0,00 | 0,00 |
| | | территориальные государственные внебюджетные фонды | 759 | 0,00 | 0,00 | 0,00 | 0,00 | 0,00 | 0,00 | 0,00 | 0,00 | 0,00 | 0,00 | 0,00 | 0,00 | 0,00 |
| | | иные внебюджетные источники | 759 | 0,00 | 0,00 | 0,00 | 0,00 | 0,00 | 0,00 | 0,00 | 0,00 | 0,00 | 0,00 | 0,00 | 0,00 | 0,00 |
| 4.3.2.1 | Создание базовой профессиональной образовательной организации, обеспечивающей поддержку конкурентоспособных региональных систем инклюзивного профессионального образования в рамках государственной программы Российской Федерации «Доступная среда» на 2011-2020 годы | Всего | | 0,00 | 0,00 | 0,00 | 4 000,00 | 14 488,70 | 0,00 | 0,00 | 0,00 | 0,00 | 0,00 | 0,00 | 0,00 | 18 488,70 |
| | | федеральный бюджет (субсидии субвенции иные межбюджетные трансферты) | 759 | 0,00 | 0,00 | 0,00 | 0,00 | 9 488,70 | 0,00 | 0,00 | 0,00 | 0,00 | 0,00 | 0,00 | 0,00 | 9 488,70 |
| | | краевой бюджет | 759 | 0,00 | 0,00 | 0,00 | 4 000,00 | 5 000,00 | 0,00 | 0,00 | 0,00 | 0,00 | 0,00 | 0,00 | 0,00 | 9 000,00 |
| | | бюджет муниципальных образований | 759 | 0,00 | 0,00 | 0,00 | 0,00 | 0,00 | 0,00 | 0,00 | 0,00 | 0,00 | 0,00 | 0,00 | 0,00 | 0,00 |
| | | государственные внебюджетные фонды Российской Федерации | 759 | 0,00 | 0,00 | 0,00 | 0,00 | 0,00 | 0,00 | 0,00 | 0,00 | 0,00 | 0,00 | 0,00 | 0,00 | 0,00 |
| | | территориальные государственные внебюджетные фонды | 759 | 0,00 | 0,00 | 0,00 | 0,00 | 0,00 | 0,00 | 0,00 | 0,00 | 0,00 | 0,00 | 0,00 | 0,00 | 0,00 |
| | | иные внебюджетные источники | 759 | 0,00 | 0,00 | 0,00 | 0,00 | 0,00 | 0,00 | 0,00 | 0,00 | 0,00 | 0,00 | 0,00 | 0,00 | 0,00 |
| 4.3.2.2 | Расходы краевых государственных учреждений на мероприятия по подбору, подготовке, переобучению и повышению квалификации кадрового персонала для кадрового обеспечения общественно значимых мероприятий для Приморского края | Всего | | 0,00 | 0,00 | 0,00 | 0,00 | 11 500,00 | 5 000,00 | 0,00 | 0,00 | 0,00 | 0,00 | 0,00 | 0,00 | 16 500,00 |
| | | федеральный бюджет (субсидии субвенции иные межбюджетные трансферты) | | 0,00 | 0,00 | 0,00 | 0,00 | 0,00 | 0,00 | 0,00 | 0,00 | 0,00 | 0,00 | 0,00 | 0,00 | 0,00 |
| | | краевой бюджет | 759 | 0,00 | 0,00 | 0,00 | 0,00 | 11 500,00 | 5 000,00 | 0,00 | 0,00 | 0,00 | 0,00 | 0,00 | 0,00 | 16 500,00 |
| | | бюджет муниципальных образований | | 0,00 | 0,00 | 0,00 | 0,00 | 0,00 | 0,00 | 0,00 | 0,00 | 0,00 | 0,00 | 0,00 | 0,00 | 0,00 |
| | | государственные внебюджетные фонды Российской Федерации | | 0,00 | 0,00 | 0,00 | 0,00 | 0,00 | 0,00 | 0,00 | 0,00 | 0,00 | 0,00 | 0,00 | 0,00 | 0,00 |
| | | территориальные государственные внебюджетные фонды | | 0,00 | 0,00 | 0,00 | 0,00 | 0,00 | 0,00 | 0,00 | 0,00 | 0,00 | 0,00 | 0,00 | 0,00 | 0,00 |
| | | иные внебюджетные источники | | 0,00 | 0,00 | 0,00 | 0,00 | 0,00 | 0,00 | 0,00 | 0,00 | 0,00 | 0,00 | 0,00 | 0,00 | 0,00 |
| 4.3.2.3 | Выплата специального денежного поощрения победителям и призерам национальных и международных чемпионатов, победителям региональных чемпионатов по профессиональному мастерству по стандартам «Ворлдскиллс», победителям региональных чемпионатов по профессиональному мастерству среди инвалидов и лиц с ограниченными возможностями здоровья «Абилимпикс» | Всего | | 0,00 | 0,00 | 0,00 | 0,00 | 1 551,74 | 3 448,32 | 9 425,39 | 2 528,77 | 2 528,77 | 0,00 | 0,00 | 0,00 | 19 482,99 |
| | | федеральный бюджет (субсидии субвенции иные межбюджетные трансферты) | | 0,00 | 0,00 | 0,00 | 0,00 | 0,00 | 0,00 | 0,00 | 0,00 | 0,00 | 0,00 | 0,00 | 0,00 | 0,00 |
| | | краевой бюджет | 759 | 0,00 | 0,00 | 0,00 | 0,00 | 1 551,74 | 3 448,32 | 9 425,39 | 2 528,77 | 2 528,77 | 0,00 | 0,00 | 0,00 | 19 482,99 |
| | | бюджет муниципальных образований | | 0,00 | 0,00 | 0,00 | 0,00 | 0,00 | 0,00 | 0,00 | 0,00 | 0,00 | 0,00 | 0,00 | 0,00 | 0,00 |
| | | государственные внебюджетные фонды Российской Федерации | | 0,00 | 0,00 | 0,00 | 0,00 | 0,00 | 0,00 | 0,00 | 0,00 | 0,00 | 0,00 | 0,00 | 0,00 | 0,00 |
| | | территориальные государственные внебюджетные фонды | | 0,00 | 0,00 | 0,00 | 0,00 | 0,00 | 0,00 | 0,00 | 0,00 | 0,00 | 0,00 | 0,00 | 0,00 | 0,00 |
| | | иные внебюджетные источники | | 0,00 | 0,00 | 0,00 | 0,00 | 0,00 | 0,00 | 0,00 | 0,00 | 0,00 | 0,00 | 0,00 | 0,00 | 0,00 |
| 4.3.2.4 | Расходы на организацию, проведение и участие в региональных, национальных и отраслевых чемпионатах профессионального мастерства, всероссийских олимпиадах и конкурсах по перспективным и востребованным профессиям и специальностям | Всего | | 0,00 | 0,00 | 0,00 | 0,00 | 0,00 | 10 935,07 | 25 766,42 | 0,00 | 0,00 | 0,00 | 0,00 | 0,00 | 36 701,49 |
| | | федеральный бюджет (субсидии субвенции иные межбюджетные трансферты) | | 0,00 | 0,00 | 0,00 | 0,00 | 0,00 | 0,00 | 0,00 | 0,00 | 0,00 | 0,00 | 0,00 | 0,00 | 0,00 |
| | | краевой бюджет | 759 | 0,00 | 0,00 | 0,00 | 0,00 | 0,00 | 10 935,07 | 25 766,42 | 0,00 | 0,00 | 0,00 | 0,00 | 0,00 | 36 701,49 |
| | | бюджет муниципальных образований | | 0,00 | 0,00 | 0,00 | 0,00 | 0,00 | 0,00 | 0,00 | 0,00 | 0,00 | 0,00 | 0,00 | 0,00 | 0,00 |
| | | государственные внебюджетные фонды Российской Федерации | | 0,00 | 0,00 | 0,00 | 0,00 | 0,00 | 0,00 | 0,00 | 0,00 | 0,00 | 0,00 | 0,00 | 0,00 | 0,00 |
| | | территориальные государственные внебюджетные фонды | | 0,00 | 0,00 | 0,00 | 0,00 | 0,00 | 0,00 | 0,00 | 0,00 | 0,00 | 0,00 | 0,00 | 0,00 | 0,00 |
| | | иные внебюджетные источники | | 0,00 | 0,00 | 0,00 | 0,00 | 0,00 | 0,00 | 0,00 | 0,00 | 0,00 | 0,00 | 0,00 | 0,00 | 0,00 |
| 4.3.2.5 | Мероприятия по разработке и распространению в системах среднего профессионального, высшего образования новых образовательных технологий и форм организации образовательного процесса | Всего | | 0,00 | 0,00 | 0,00 | 0,00 | 0,00 | 8 001,82 | 0,00 | 0,00 | 0,00 | 0,00 | 0,00 | 0,00 | 8 001,82 |
| | | федеральный бюджет (субсидии субвенции иные межбюджетные трансферты) | 759 | 0,00 | 0,00 | 0,00 | 0,00 | 0,00 | 7 041,60 | 0,00 | 0,00 | 0,00 | 0,00 | 0,00 | 0,00 | 7 041,60 |
| | | краевой бюджет | 759 | 0,00 | 0,00 | 0,00 | 0,00 | 0,00 | 960,22 | 0,00 | 0,00 | 0,00 | 0,00 | 0,00 | 0,00 | 960,22 |
| | | бюджет муниципальных образований | | 0,00 | 0,00 | 0,00 | 0,00 | 0,00 | 0,00 | 0,00 | 0,00 | 0,00 | 0,00 | 0,00 | 0,00 | 0,00 |
| | | государственные внебюджетные фонды Российской Федерации | | 0,00 | 0,00 | 0,00 | 0,00 | 0,00 | 0,00 | 0,00 | 0,00 | 0,00 | 0,00 | 0,00 | 0,00 | 0,00 |
| | | территориальные государственные внебюджетные фонды | | 0,00 | 0,00 | 0,00 | 0,00 | 0,00 | 0,00 | 0,00 | 0,00 | 0,00 | 0,00 | 0,00 | 0,00 | 0,00 |
| | | иные внебюджетные источники | | 0,00 | 0,00 | 0,00 | 0,00 | 0,00 | 0,00 | 0,00 | 0,00 | 0,00 | 0,00 | 0,00 | 0,00 | 0,00 |

| № п/п | Наименование подпрограммы, программы, принятой в соответствии с требованиями федерального законодательства в сфере реализации государственной программы, отдельного мероприятия | Источники ресурсного обеспечения | ГРБС | Сумма расходов (тыс.руб.), годы | | | | | | | | | | | | |
|---|---|---|---|---|---|---|---|---|---|---|---|---|---|---|---|---|
| | | | | 2013 | 2014 | 2015 | 2016 | 2017 | 2018 | 2019 | 2020 | 2021 | 2022 | 2023 | 2024 | Всего |
| 1 | 2 | 3 | 4 | 5 | 6 | 7 | 8 | 9 | 10 | 11 | 12 | 13 | 14 | 15 | 16 | 17 |
| 4.3.2.6 | Субсидии бюджетным и автономным учреждениям, государственным (муниципальным) унитарным предприятиям на осуществление капитальных вложений в объекты капитального строительства государственной (муниципальной) собственности или приобретение объектов недвижимого имущества в государственную (муниципальную) собственность | Всего | | 0,00 | 0,00 | 0,00 | 0,00 | 0,00 | 0,00 | 76 010,00 | 20 000,00 | 20 000,00 | 20 000,00 | 20 000,00 | 20 000,00 | 176 010,00 |
| | | федеральный бюджет (субсидии субвенции иные межбюджетные трансферты) | | 0,00 | 0,00 | 0,00 | 0,00 | 0,00 | 0,00 | 0,00 | 0,00 | 0,00 | 0,00 | 0,00 | 0,00 | 0,00 |
| | | краевой бюджет | 759 | 0,00 | 0,00 | 0,00 | 0,00 | 0,00 | 0,00 | 76 010,00 | 20 000,00 | 20 000,00 | 20 000,00 | 20 000,00 | 20 000,00 | 176 010,00 |
| | | бюджет муниципальных образований | | 0,00 | 0,00 | 0,00 | 0,00 | 0,00 | 0,00 | 0,00 | 0,00 | 0,00 | 0,00 | 0,00 | 0,00 | 0,00 |
| | | государственные внебюджетные фонды Российской Федерации | | 0,00 | 0,00 | 0,00 | 0,00 | 0,00 | 0,00 | 0,00 | 0,00 | 0,00 | 0,00 | 0,00 | 0,00 | 0,00 |
| | | территориальные государственные внебюджетные фонды | | 0,00 | 0,00 | 0,00 | 0,00 | 0,00 | 0,00 | 0,00 | 0,00 | 0,00 | 0,00 | 0,00 | 0,00 | 0,00 |
| | | иные внебюджетные источники | | 0,00 | 0,00 | 0,00 | 0,00 | 0,00 | 0,00 | 0,00 | 0,00 | 0,00 | 0,00 | 0,00 | 0,00 | 0,00 |
| 4.3.3 | Реконструкция, капитальный ремонт краевых государственных учреждений профессионального образования | Всего | | 0,00 | 0,00 | 0,00 | 0,00 | 0,00 | 1 000,00 | 10 335,27 | 0,00 | 0,00 | 0,00 | 0,00 | 0,00 | 11 335,27 |
| | | федеральный бюджет (субсидии субвенции иные межбюджетные трансферты) | 759 | 0,00 | 0,00 | 0,00 | 0,00 | 0,00 | 0,00 | 0,00 | 0,00 | 0,00 | 0,00 | 0,00 | 0,00 | 0,00 |
| | | краевой бюджет | 759 | 0,00 | 0,00 | 0,00 | 0,00 | 0,00 | 1 000,00 | 10 335,27 | 0,00 | 0,00 | 0,00 | 0,00 | 0,00 | 11 335,27 |
| | | бюджет муниципальных образований | 759 | 0,00 | 0,00 | 0,00 | 0,00 | 0,00 | 0,00 | 0,00 | 0,00 | 0,00 | 0,00 | 0,00 | 0,00 | 0,00 |
| | | государственные внебюджетные фонды Российской Федерации | 759 | 0,00 | 0,00 | 0,00 | 0,00 | 0,00 | 0,00 | 0,00 | 0,00 | 0,00 | 0,00 | 0,00 | 0,00 | 0,00 |
| | | территориальные государственные внебюджетные фонды | 759 | 0,00 | 0,00 | 0,00 | 0,00 | 0,00 | 0,00 | 0,00 | 0,00 | 0,00 | 0,00 | 0,00 | 0,00 | 0,00 |
| | | иные внебюджетные источники | 759 | 0,00 | 0,00 | 0,00 | 0,00 | 0,00 | 0,00 | 0,00 | 0,00 | 0,00 | 0,00 | 0,00 | 0,00 | 0,00 |
| 4.3.3.1 | Расходы по оплате договоров на выполнение работ, оказание услуг, связанных с капитальным ремонтом нефинансовых активов, полученных в аренду или безвозмездное пользование, закрепленных за краевыми государственными организациями на праве оперативного управления | Всего | | 0,00 | 0,00 | 0,00 | 0,00 | 0,00 | 1 000,00 | 10 335,27 | 0,00 | 0,00 | 0,00 | 0,00 | 0,00 | 11 335,27 |
| | | федеральный бюджет (субсидии субвенции иные межбюджетные трансферты) | | 0,00 | 0,00 | 0,00 | 0,00 | 0,00 | 0,00 | 0,00 | 0,00 | 0,00 | 0,00 | 0,00 | 0,00 | 0,00 |
| | | краевой бюджет | 759 | 0,00 | 0,00 | 0,00 | 0,00 | 0,00 | 1 000,00 | 10 335,27 | 0,00 | 0,00 | 0,00 | 0,00 | 0,00 | 11 335,27 |
| | | бюджет муниципальных образований | | 0,00 | 0,00 | 0,00 | 0,00 | 0,00 | 0,00 | 0,00 | 0,00 | 0,00 | 0,00 | 0,00 | 0,00 | 0,00 |
| | | государственные внебюджетные фонды Российской Федерации | | 0,00 | 0,00 | 0,00 | 0,00 | 0,00 | 0,00 | 0,00 | 0,00 | 0,00 | 0,00 | 0,00 | 0,00 | 0,00 |
| | | территориальные государственные внебюджетные фонды | | 0,00 | 0,00 | 0,00 | 0,00 | 0,00 | 0,00 | 0,00 | 0,00 | 0,00 | 0,00 | 0,00 | 0,00 | 0,00 |
| | | иные внебюджетные источники | | 0,00 | 0,00 | 0,00 | 0,00 | 0,00 | 0,00 | 0,00 | 0,00 | 0,00 | 0,00 | 0,00 | 0,00 | 0,00 |
| 4.3.4 | Организация подготовки, переподготовки и повышения квалификации педагогических и руководящих работников профессиональных образовательных учреждений | Всего | | 0,00 | 0,00 | 0,00 | 0,00 | 0,00 | 0,00 | 0,00 | 0,00 | 0,00 | 0,00 | 0,00 | 0,00 | 0,00 |
| | | федеральный бюджет (субсидии субвенции иные межбюджетные трансферты) | 759 | 0,00 | 0,00 | 0,00 | 0,00 | 0,00 | 0,00 | 0,00 | 0,00 | 0,00 | 0,00 | 0,00 | 0,00 | 0,00 |
| | | краевой бюджет | 759 | 0,00 | 0,00 | 0,00 | 0,00 | 0,00 | 0,00 | 0,00 | 0,00 | 0,00 | 0,00 | 0,00 | 0,00 | 0,00 |
| | | бюджет муниципальных образований | 759 | 0,00 | 0,00 | 0,00 | 0,00 | 0,00 | 0,00 | 0,00 | 0,00 | 0,00 | 0,00 | 0,00 | 0,00 | 0,00 |
| | | государственные внебюджетные фонды Российской Федерации | 759 | 0,00 | 0,00 | 0,00 | 0,00 | 0,00 | 0,00 | 0,00 | 0,00 | 0,00 | 0,00 | 0,00 | 0,00 | 0,00 |
| | | территориальные государственные внебюджетные фонды | 759 | 0,00 | 0,00 | 0,00 | 0,00 | 0,00 | 0,00 | 0,00 | 0,00 | 0,00 | 0,00 | 0,00 | 0,00 | 0,00 |
| | | иные внебюджетные источники | 759 | 0,00 | 0,00 | 0,00 | 0,00 | 0,00 | 0,00 | 0,00 | 0,00 | 0,00 | 0,00 | 0,00 | 0,00 | 0,00 |
| 4.3.5 | Развитие системы независимой оценки качества профессионального образования на основе создания и внедрения механизмов сертификации квалификаций специалистов и выпускников образовательных учреждений с учетом интеграции требований федеральных государственных образовательных стандартов и профессиональных стандартов | Всего | | 0,00 | 0,00 | 0,00 | 310,00 | 0,00 | 0,00 | 0,00 | 0,00 | 0,00 | 0,00 | 0,00 | 0,00 | 310,00 |
| | | федеральный бюджет (субсидии субвенции иные межбюджетные трансферты) | 759 | 0,00 | 0,00 | 0,00 | 0,00 | 0,00 | 0,00 | 0,00 | 0,00 | 0,00 | 0,00 | 0,00 | 0,00 | 0,00 |
| | | краевой бюджет | 759 | 0,00 | 0,00 | 0,00 | 310,00 | 0,00 | 0,00 | 0,00 | 0,00 | 0,00 | 0,00 | 0,00 | 0,00 | 310,00 |
| | | бюджет муниципальных образований | 759 | 0,00 | 0,00 | 0,00 | 0,00 | 0,00 | 0,00 | 0,00 | 0,00 | 0,00 | 0,00 | 0,00 | 0,00 | 0,00 |
| | | государственные внебюджетные фонды Российской Федерации | 759 | 0,00 | 0,00 | 0,00 | 0,00 | 0,00 | 0,00 | 0,00 | 0,00 | 0,00 | 0,00 | 0,00 | 0,00 | 0,00 |
| | | территориальные государственные внебюджетные фонды | 759 | 0,00 | 0,00 | 0,00 | 0,00 | 0,00 | 0,00 | 0,00 | 0,00 | 0,00 | 0,00 | 0,00 | 0,00 | 0,00 |
| | | иные внебюджетные источники | 759 | 0,00 | 0,00 | 0,00 | 0,00 | 0,00 | 0,00 | 0,00 | 0,00 | 0,00 | 0,00 | 0,00 | 0,00 | 0,00 |
| 4.3.5.1 | Формирование сети центров сертификации профессиональных квалификаций, профессионально-общественной аккредитации образовательных программ и независимой оценки качества профессионального образования в области подготовки рабочих кадров и специалистов среднего звена | Всего | | 0,00 | 0,00 | 0,00 | 310,00 | 0,00 | 0,00 | 0,00 | 0,00 | 0,00 | 0,00 | 0,00 | 0,00 | 310,00 |
| | | федеральный бюджет (субсидии субвенции иные межбюджетные трансферты) | 759 | 0,00 | 0,00 | 0,00 | 0,00 | 0,00 | 0,00 | 0,00 | 0,00 | 0,00 | 0,00 | 0,00 | 0,00 | 0,00 |
| | | краевой бюджет | 759 | 0,00 | 0,00 | 0,00 | 310,00 | 0,00 | 0,00 | 0,00 | 0,00 | 0,00 | 0,00 | 0,00 | 0,00 | 310,00 |
| | | бюджет муниципальных образований | 759 | 0,00 | 0,00 | 0,00 | 0,00 | 0,00 | 0,00 | 0,00 | 0,00 | 0,00 | 0,00 | 0,00 | 0,00 | 0,00 |
| | | государственные внебюджетные фонды Российской Федерации | 759 | 0,00 | 0,00 | 0,00 | 0,00 | 0,00 | 0,00 | 0,00 | 0,00 | 0,00 | 0,00 | 0,00 | 0,00 | 0,00 |
| | | территориальные государственные внебюджетные фонды | 759 | 0,00 | 0,00 | 0,00 | 0,00 | 0,00 | 0,00 | 0,00 | 0,00 | 0,00 | 0,00 | 0,00 | 0,00 | 0,00 |
| | | иные внебюджетные источники | 759 | 0,00 | 0,00 | 0,00 | 0,00 | 0,00 | 0,00 | 0,00 | 0,00 | 0,00 | 0,00 | 0,00 | 0,00 | 0,00 |
| 4.3.5.2 | Мониторинг деятельности центров сертификации профессиональных квалификаций | Всего | | 0,00 | 0,00 | 0,00 | 0,00 | 0,00 | 0,00 | 0,00 | 0,00 | 0,00 | 0,00 | 0,00 | 0,00 | 0,00 |
| | | федеральный бюджет (субсидии субвенции иные межбюджетные трансферты) | 759 | 0,00 | 0,00 | 0,00 | 0,00 | 0,00 | 0,00 | 0,00 | 0,00 | 0,00 | 0,00 | 0,00 | 0,00 | 0,00 |
| | | краевой бюджет | 759 | 0,00 | 0,00 | 0,00 | 0,00 | 0,00 | 0,00 | 0,00 | 0,00 | 0,00 | 0,00 | 0,00 | 0,00 | 0,00 |
| | | бюджет муниципальных образований | 759 | 0,00 | 0,00 | 0,00 | 0,00 | 0,00 | 0,00 | 0,00 | 0,00 | 0,00 | 0,00 | 0,00 | 0,00 | 0,00 |
| | | государственные внебюджетные фонды Российской Федерации | 759 | 0,00 | 0,00 | 0,00 | 0,00 | 0,00 | 0,00 | 0,00 | 0,00 | 0,00 | 0,00 | 0,00 | 0,00 | 0,00 |
| | | территориальные государственные внебюджетные фонды | 759 | 0,00 | 0,00 | 0,00 | 0,00 | 0,00 | 0,00 | 0,00 | 0,00 | 0,00 | 0,00 | 0,00 | 0,00 | 0,00 |
| | | иные внебюджетные источники | 759 | 0,00 | 0,00 | 0,00 | 0,00 | 0,00 | 0,00 | 0,00 | 0,00 | 0,00 | 0,00 | 0,00 | 0,00 | 0,00 |

| № п/п | Наименование подпрограммы, программы, принятой в соответствии с требованиями федерального законодательства в сфере реализации государственной программы, отдельного мероприятия | Источники ресурсного обеспечения | ГРБС | Сумма расходов (тыс.руб.), годы | | | | | | | | | | | | |
|---|---|---|---|---|---|---|---|---|---|---|---|---|---|---|---|---|
| | | | | 2013 | 2014 | 2015 | 2016 | 2017 | 2018 | 2019 | 2020 | 2021 | 2022 | 2023 | 2024 | Всего |
| 1 | 2 | 3 | 4 | 5 | 6 | 7 | 8 | 9 | 10 | 11 | 12 | 13 | 14 | 15 | 16 | 17 |
| 4.3.6 | Установка систем видеонаблюдения в краевых государственных учреждениях | Всего | | 0,00 | 0,00 | 0,00 | 0,00 | 1 972,13 | 0,00 | 0,00 | 0,00 | 0,00 | 0,00 | 0,00 | 0,00 | 1 972,13 |
| | | федеральный бюджет (субсидии субвенции иные межбюджетные трансферты) | 759 | 0,00 | 0,00 | 0,00 | 0,00 | 0,00 | 0,00 | 0,00 | 0,00 | 0,00 | 0,00 | 0,00 | 0,00 | 0,00 |
| | | краевой бюджет | 759 | 0,00 | 0,00 | 0,00 | 0,00 | 1 972,13 | 0,00 | 0,00 | 0,00 | 0,00 | 0,00 | 0,00 | 0,00 | 1 972,13 |
| | | бюджет муниципальных образований | 759 | 0,00 | 0,00 | 0,00 | 0,00 | 0,00 | 0,00 | 0,00 | 0,00 | 0,00 | 0,00 | 0,00 | 0,00 | 0,00 |
| | | государственные внебюджетные фонды Российской Федерации | 759 | 0,00 | 0,00 | 0,00 | 0,00 | 0,00 | 0,00 | 0,00 | 0,00 | 0,00 | 0,00 | 0,00 | 0,00 | 0,00 |
| | | территориальные государственные внебюджетные фонды | 759 | 0,00 | 0,00 | 0,00 | 0,00 | 0,00 | 0,00 | 0,00 | 0,00 | 0,00 | 0,00 | 0,00 | 0,00 | 0,00 |
| | | иные внебюджетные источники | 759 | 0,00 | 0,00 | 0,00 | 0,00 | 0,00 | 0,00 | 0,00 | 0,00 | 0,00 | 0,00 | 0,00 | 0,00 | 0,00 |
| 4.3.7 | Модернизация материально-технической базы системы среднего профессионального образования согласно плану социального развития центров экономического роста Приморского края за счет средств краевого бюджета | Всего | | 0,00 | 0,00 | 0,00 | 0,00 | 0,00 | 218 429,30 | 0,00 | 0,00 | 0,00 | 0,00 | 0,00 | 0,00 | 218 429,30 |
| | | федеральный бюджет (субсидии субвенции иные межбюджетные трансферты) | 759 | 0,00 | 0,00 | 0,00 | 0,00 | 0,00 | 216 449,30 | 0,00 | 0,00 | 0,00 | 0,00 | 0,00 | 0,00 | 216 449,30 |
| | | краевой бюджет | 759 | 0,00 | 0,00 | 0,00 | 0,00 | 0,00 | 1 980,00 | 0,00 | 0,00 | 0,00 | 0,00 | 0,00 | 0,00 | 1 980,00 |
| | | бюджет муниципальных образований | | 0,00 | 0,00 | 0,00 | 0,00 | 0,00 | 0,00 | 0,00 | 0,00 | 0,00 | 0,00 | 0,00 | 0,00 | 0,00 |
| | | государственные внебюджетные фонды Российской Федерации | | 0,00 | 0,00 | 0,00 | 0,00 | 0,00 | 0,00 | 0,00 | 0,00 | 0,00 | 0,00 | 0,00 | 0,00 | 0,00 |
| | | территориальные государственные внебюджетные фонды | | 0,00 | 0,00 | 0,00 | 0,00 | 0,00 | 0,00 | 0,00 | 0,00 | 0,00 | 0,00 | 0,00 | 0,00 | 0,00 |
| | | иные внебюджетные источники | | 0,00 | 0,00 | 0,00 | 0,00 | 0,00 | 0,00 | 0,00 | 0,00 | 0,00 | 0,00 | 0,00 | 0,00 | 0,00 |
| 4.4 | Услуги по предоставлению гражданам бесплатного начального профессионального образования в пределах государственных образовательных стандартов | Всего | | 777 601,51 | 0,00 | 0,00 | 0,00 | 0,00 | 0,00 | 0,00 | 0,00 | 0,00 | 0,00 | 0,00 | 0,00 | 777 601,51 |
| | | федеральный бюджет (субсидии субвенции иные межбюджетные трансферты) | 759 | 0,00 | 0,00 | 0,00 | 0,00 | 0,00 | 0,00 | 0,00 | 0,00 | 0,00 | 0,00 | 0,00 | 0,00 | 0,00 |
| | | краевой бюджет | 759 | 777 601,51 | 0,00 | 0,00 | 0,00 | 0,00 | 0,00 | 0,00 | 0,00 | 0,00 | 0,00 | 0,00 | 0,00 | 777 601,51 |
| | | бюджет муниципальных образований | 759 | 0,00 | 0,00 | 0,00 | 0,00 | 0,00 | 0,00 | 0,00 | 0,00 | 0,00 | 0,00 | 0,00 | 0,00 | 0,00 |
| | | государственные внебюджетные фонды Российской Федерации | 759 | 0,00 | 0,00 | 0,00 | 0,00 | 0,00 | 0,00 | 0,00 | 0,00 | 0,00 | 0,00 | 0,00 | 0,00 | 0,00 |
| | | территориальные государственные внебюджетные фонды | 759 | 0,00 | 0,00 | 0,00 | 0,00 | 0,00 | 0,00 | 0,00 | 0,00 | 0,00 | 0,00 | 0,00 | 0,00 | 0,00 |
| | | иные внебюджетные источники | 759 | 0,00 | 0,00 | 0,00 | 0,00 | 0,00 | 0,00 | 0,00 | 0,00 | 0,00 | 0,00 | 0,00 | 0,00 | 0,00 |
| 4.5 | Основное мероприятие 4.5. Реализация дополнительных профессиональных программ | Всего | | 0,00 | 0,00 | 0,00 | 12 246,40 | 7 982,20 | 16 786,18 | 23 701,08 | 13 526,78 | 13 526,78 | 19 665,63 | 19 665,63 | 19 665,63 | 146 766,31 |
| | | федеральный бюджет (субсидии субвенции иные межбюджетные трансферты) | 759 | 0,00 | 0,00 | 0,00 | 0,00 | 0,00 | 0,00 | 0,00 | 0,00 | 0,00 | 0,00 | 0,00 | 0,00 | 0,00 |
| | | краевой бюджет | 759 | 0,00 | 0,00 | 0,00 | 12 246,40 | 7 982,20 | 16 786,18 | 23 701,08 | 13 526,78 | 13 526,78 | 19 665,63 | 19 665,63 | 19 665,63 | 146 766,31 |
| | | бюджет муниципальных образований | 759 | 0,00 | 0,00 | 0,00 | 0,00 | 0,00 | 0,00 | 0,00 | 0,00 | 0,00 | 0,00 | 0,00 | 0,00 | 0,00 |
| | | государственные внебюджетные фонды Российской Федерации | 759 | 0,00 | 0,00 | 0,00 | 0,00 | 0,00 | 0,00 | 0,00 | 0,00 | 0,00 | 0,00 | 0,00 | 0,00 | 0,00 |
| | | территориальные государственные внебюджетные фонды | 759 | 0,00 | 0,00 | 0,00 | 0,00 | 0,00 | 0,00 | 0,00 | 0,00 | 0,00 | 0,00 | 0,00 | 0,00 | 0,00 |
| | | иные внебюджетные источники | 759 | 0,00 | 0,00 | 0,00 | 0,00 | 0,00 | 0,00 | 0,00 | 0,00 | 0,00 | 0,00 | 0,00 | 0,00 | 0,00 |
| 4.5.1 | Предоставление услуг дополнительного профессионального образования гражданским служащим | Всего | | 0,00 | 0,00 | 0,00 | 4 246,40 | 7 982,20 | 12 916,18 | 19 830,18 | 13 526,78 | 13 526,78 | 19 665,63 | 19 665,63 | 19 665,63 | 131 025,41 |
| | | федеральный бюджет (субсидии субвенции иные межбюджетные трансферты) | 759 | 0,00 | 0,00 | 0,00 | 0,00 | 0,00 | 0,00 | 0,00 | 0,00 | 0,00 | 0,00 | 0,00 | 0,00 | 0,00 |
| | | краевой бюджет | 759 | 0,00 | 0,00 | 0,00 | 4 246,40 | 7 982,20 | 12 916,18 | 19 830,18 | 13 526,78 | 13 526,78 | 19 665,63 | 19 665,63 | 19 665,63 | 131 025,41 |
| | | бюджет муниципальных образований | 759 | 0,00 | 0,00 | 0,00 | 0,00 | 0,00 | 0,00 | 0,00 | 0,00 | 0,00 | 0,00 | 0,00 | 0,00 | 0,00 |
| | | государственные внебюджетные фонды Российской Федерации | 759 | 0,00 | 0,00 | 0,00 | 0,00 | 0,00 | 0,00 | 0,00 | 0,00 | 0,00 | 0,00 | 0,00 | 0,00 | 0,00 |
| | | территориальные государственные внебюджетные фонды | 759 | 0,00 | 0,00 | 0,00 | 0,00 | 0,00 | 0,00 | 0,00 | 0,00 | 0,00 | 0,00 | 0,00 | 0,00 | 0,00 |
| | | иные внебюджетные источники | 759 | 0,00 | 0,00 | 0,00 | 0,00 | 0,00 | 0,00 | 0,00 | 0,00 | 0,00 | 0,00 | 0,00 | 0,00 | 0,00 |
| 4.5.2 | Предоставление субсидии государственному автономному учреждению ДПО «Учебный центр подготовки кадров для края» на развитие материально-технической базы | Всего | | 0,00 | 0,00 | 0,00 | 8 000,00 | 0,00 | 0,00 | 0,00 | 0,00 | 0,00 | 0,00 | 0,00 | 0,00 | 8 000,00 |
| | | федеральный бюджет (субсидии субвенции иные межбюджетные трансферты) | 759 | 0,00 | 0,00 | 0,00 | 0,00 | 0,00 | 0,00 | 0,00 | 0,00 | 0,00 | 0,00 | 0,00 | 0,00 | 0,00 |
| | | краевой бюджет | 759 | 0,00 | 0,00 | 0,00 | 8 000,00 | 0,00 | 0,00 | 0,00 | 0,00 | 0,00 | 0,00 | 0,00 | 0,00 | 8 000,00 |
| | | бюджет муниципальных образований | 759 | 0,00 | 0,00 | 0,00 | 0,00 | 0,00 | 0,00 | 0,00 | 0,00 | 0,00 | 0,00 | 0,00 | 0,00 | 0,00 |
| | | государственные внебюджетные фонды Российской Федерации | 759 | 0,00 | 0,00 | 0,00 | 0,00 | 0,00 | 0,00 | 0,00 | 0,00 | 0,00 | 0,00 | 0,00 | 0,00 | 0,00 |
| | | территориальные государственные внебюджетные фонды | 759 | 0,00 | 0,00 | 0,00 | 0,00 | 0,00 | 0,00 | 0,00 | 0,00 | 0,00 | 0,00 | 0,00 | 0,00 | 0,00 |
| | | иные внебюджетные источники | 759 | 0,00 | 0,00 | 0,00 | 0,00 | 0,00 | 0,00 | 0,00 | 0,00 | 0,00 | 0,00 | 0,00 | 0,00 | 0,00 |
| 4.5.3 | Мероприятия по проведению независимой оценки качества работы организаций, оказывающих услуги населению в сфере образования на территории Приморского края | Всего | | 0,00 | 0,00 | 0,00 | 0,00 | 0,00 | 3 870,00 | 3 870,90 | 0,00 | 0,00 | 0,00 | 0,00 | 0,00 | 7 740,90 |
| | | федеральный бюджет (субсидии субвенции иные межбюджетные трансферты) | | 0,00 | 0,00 | 0,00 | 0,00 | 0,00 | 0,00 | 0,00 | 0,00 | 0,00 | 0,00 | 0,00 | 0,00 | 0,00 |
| | | краевой бюджет | 759 | 0,00 | 0,00 | 0,00 | 0,00 | 0,00 | 3 870,00 | 3 870,90 | 0,00 | 0,00 | 0,00 | 0,00 | 0,00 | 7 740,90 |
| | | бюджет муниципальных образований | | 0,00 | 0,00 | 0,00 | 0,00 | 0,00 | 0,00 | 0,00 | 0,00 | 0,00 | 0,00 | 0,00 | 0,00 | 0,00 |
| | | государственные внебюджетные фонды Российской Федерации | | 0,00 | 0,00 | 0,00 | 0,00 | 0,00 | 0,00 | 0,00 | 0,00 | 0,00 | 0,00 | 0,00 | 0,00 | 0,00 |
| | | территориальные государственные внебюджетные фонды | | 0,00 | 0,00 | 0,00 | 0,00 | 0,00 | 0,00 | 0,00 | 0,00 | 0,00 | 0,00 | 0,00 | 0,00 | 0,00 |
| | | иные внебюджетные источники | | 0,00 | 0,00 | 0,00 | 0,00 | 0,00 | 0,00 | 0,00 | 0,00 | 0,00 | 0,00 | 0,00 | 0,00 | 0,00 |

| № п/п | Наименование подпрограммы, программы, принятой в соответствии с требованиями федерального законодательства в сфере реализации государственной программы, отдельного мероприятия | Источники ресурсного обеспечения | ГРБС | Сумма расходов (тыс.руб.), годы | | | | | | | | | | | | |
|---|---|---|---|---|---|---|---|---|---|---|---|---|---|---|---|---|
| | | | | 2013 | 2014 | 2015 | 2016 | 2017 | 2018 | 2019 | 2020 | 2021 | 2022 | 2023 | 2024 | Всего |
| 1 | 2 | 3 | 4 | 5 | 6 | 7 | 8 | 9 | 10 | 11 | 12 | 13 | 14 | 15 | 16 | 17 |
| 4.6 | Основное мероприятие 4.6. Федеральный проект «Молодые профессионалы (повышение конкурентоспособности профессионального образования)» | Всего | | 0,00 | 0,00 | 0,00 | 0,00 | 0,00 | 0,00 | 5 200,00 | 0,00 | 0,00 | 0,00 | 0,00 | 0,00 | 5 200,00 |
| | | федеральный бюджет (субсидии субвенции иные межбюджетные трансферты) | | 0,00 | 0,00 | 0,00 | 0,00 | 0,00 | 0,00 | 0,00 | 0,00 | 0,00 | 0,00 | 0,00 | 0,00 | 0,00 |
| | | краевой бюджет | 759 | 0,00 | 0,00 | 0,00 | 0,00 | 0,00 | 0,00 | 5 200,00 | 0,00 | 0,00 | 0,00 | 0,00 | 0,00 | 5 200,00 |
| | | бюджет муниципальных образований | | 0,00 | 0,00 | 0,00 | 0,00 | 0,00 | 0,00 | 0,00 | 0,00 | 0,00 | 0,00 | 0,00 | 0,00 | 0,00 |
| | | государственные внебюджетные фонды Российской Федерации | | 0,00 | 0,00 | 0,00 | 0,00 | 0,00 | 0,00 | 0,00 | 0,00 | 0,00 | 0,00 | 0,00 | 0,00 | 0,00 |
| | | территориальные государственные внебюджетные фонды | | 0,00 | 0,00 | 0,00 | 0,00 | 0,00 | 0,00 | 0,00 | 0,00 | 0,00 | 0,00 | 0,00 | 0,00 | 0,00 |
| | | иные внебюджетные источники | | 0,00 | 0,00 | 0,00 | 0,00 | 0,00 | 0,00 | 0,00 | 0,00 | 0,00 | 0,00 | 0,00 | 0,00 | 0,00 |
| 4.6.1 | Государственная поддержка профессиональных образовательных организаций в целях обеспечения соответствия их материально-технической базы современным требованиям в рамках федерального проекта «Молодые профессионалы» за счет средств краевого бюджета | Всего | | 0,00 | 0,00 | 0,00 | 0,00 | 0,00 | 0,00 | 5 200,00 | 0,00 | 0,00 | 0,00 | 0,00 | 0,00 | 5 200,00 |
| | | федеральный бюджет (субсидии субвенции иные межбюджетные трансферты) | | 0,00 | 0,00 | 0,00 | 0,00 | 0,00 | 0,00 | 0,00 | 0,00 | 0,00 | 0,00 | 0,00 | 0,00 | 0,00 |
| | | краевой бюджет | 759 | 0,00 | 0,00 | 0,00 | 0,00 | 0,00 | 0,00 | 5 200,00 | 0,00 | 0,00 | 0,00 | 0,00 | 0,00 | 5 200,00 |
| | | бюджет муниципальных образований | | 0,00 | 0,00 | 0,00 | 0,00 | 0,00 | 0,00 | 0,00 | 0,00 | 0,00 | 0,00 | 0,00 | 0,00 | 0,00 |
| | | государственные внебюджетные фонды Российской Федерации | | 0,00 | 0,00 | 0,00 | 0,00 | 0,00 | 0,00 | 0,00 | 0,00 | 0,00 | 0,00 | 0,00 | 0,00 | 0,00 |
| | | территориальные государственные внебюджетные фонды | | 0,00 | 0,00 | 0,00 | 0,00 | 0,00 | 0,00 | 0,00 | 0,00 | 0,00 | 0,00 | 0,00 | 0,00 | 0,00 |
| | | иные внебюджетные источники | | 0,00 | 0,00 | 0,00 | 0,00 | 0,00 | 0,00 | 0,00 | 0,00 | 0,00 | 0,00 | 0,00 | 0,00 | 0,00 |
| 4.6.2 | Организация и проведение Чемпионатов «Ворлдскиллс» и другие мероприятия направленные на формирование конкурентоспособного образования и повышение престижа рабочих профессий и специальностей | Всего | | 0,00 | 0,00 | 0,00 | 0,00 | 0,00 | 0,00 | 0,00 | 0,00 | 0,00 | 0,00 | 0,00 | 0,00 | 0,00 |
| | | федеральный бюджет (субсидии субвенции иные межбюджетные трансферты) | | 0,00 | 0,00 | 0,00 | 0,00 | 0,00 | 0,00 | 0,00 | 0,00 | 0,00 | 0,00 | 0,00 | 0,00 | 0,00 |
| | | краевой бюджет | | 0,00 | 0,00 | 0,00 | 0,00 | 0,00 | 0,00 | 0,00 | 0,00 | 0,00 | 0,00 | 0,00 | 0,00 | 0,00 |
| | | бюджет муниципальных образований | | 0,00 | 0,00 | 0,00 | 0,00 | 0,00 | 0,00 | 0,00 | 0,00 | 0,00 | 0,00 | 0,00 | 0,00 | 0,00 |
| | | государственные внебюджетные фонды Российской Федерации | | 0,00 | 0,00 | 0,00 | 0,00 | 0,00 | 0,00 | 0,00 | 0,00 | 0,00 | 0,00 | 0,00 | 0,00 | 0,00 |
| | | территориальные государственные внебюджетные фонды | | 0,00 | 0,00 | 0,00 | 0,00 | 0,00 | 0,00 | 0,00 | 0,00 | 0,00 | 0,00 | 0,00 | 0,00 | 0,00 |
| | | иные внебюджетные источники | | 0,00 | 0,00 | 0,00 | 0,00 | 0,00 | 0,00 | 0,00 | 0,00 | 0,00 | 0,00 | 0,00 | 0,00 | 0,00 |
| 4.6.3 | Организация и проведение демонстрационного экзамена в краевых государственных профессиональных образовательных организациях, реализующих образовательные программы среднего профессионального образования, по стандартам Ворлдскиллс Россия | Всего | | 0,00 | 0,00 | 0,00 | 0,00 | 0,00 | 0,00 | 0,00 | 0,00 | 0,00 | 0,00 | 0,00 | 0,00 | 0,00 |
| | | федеральный бюджет (субсидии субвенции иные межбюджетные трансферты) | | 0,00 | 0,00 | 0,00 | 0,00 | 0,00 | 0,00 | 0,00 | 0,00 | 0,00 | 0,00 | 0,00 | 0,00 | 0,00 |
| | | краевой бюджет | | 0,00 | 0,00 | 0,00 | 0,00 | 0,00 | 0,00 | 0,00 | 0,00 | 0,00 | 0,00 | 0,00 | 0,00 | 0,00 |
| | | бюджет муниципальных образований | | 0,00 | 0,00 | 0,00 | 0,00 | 0,00 | 0,00 | 0,00 | 0,00 | 0,00 | 0,00 | 0,00 | 0,00 | 0,00 |
| | | государственные внебюджетные фонды Российской Федерации | | 0,00 | 0,00 | 0,00 | 0,00 | 0,00 | 0,00 | 0,00 | 0,00 | 0,00 | 0,00 | 0,00 | 0,00 | 0,00 |
| | | территориальные государственные внебюджетные фонды | | 0,00 | 0,00 | 0,00 | 0,00 | 0,00 | 0,00 | 0,00 | 0,00 | 0,00 | 0,00 | 0,00 | 0,00 | 0,00 |
| | | иные внебюджетные источники | | 0,00 | 0,00 | 0,00 | 0,00 | 0,00 | 0,00 | 0,00 | 0,00 | 0,00 | 0,00 | 0,00 | 0,00 | 0,00 |
| 4.7. | Основное мероприятие 4.7 Федеральный проект «Новые возможности для каждого» | Всего | 759 | 0,00 | 0,00 | 0,00 | 0,00 | 0,00 | 0,00 | 0,00 | 0,00 | 0,00 | 0,00 | 0,00 | 0,00 | 0,00 |
| | | федеральный бюджет (субсидии субвенции иные межбюджетные трансферты) | 759 | 0,00 | 0,00 | 0,00 | 0,00 | 0,00 | 0,00 | 0,00 | 0,00 | 0,00 | 0,00 | 0,00 | 0,00 | 0,00 |
| | | краевой бюджет | 759 | 0,00 | 0,00 | 0,00 | 0,00 | 0,00 | 0,00 | 0,00 | 0,00 | 0,00 | 0,00 | 0,00 | 0,00 | 0,00 |
| | | бюджет муниципальных образований | 000 | 0,00 | 0,00 | 0,00 | 0,00 | 0,00 | 0,00 | 0,00 | 0,00 | 0,00 | 0,00 | 0,00 | 0,00 | 0,00 |
| | | государственные внебюджетные фонды Российской Федерации | 000 | 0,00 | 0,00 | 0,00 | 0,00 | 0,00 | 0,00 | 0,00 | 0,00 | 0,00 | 0,00 | 0,00 | 0,00 | 0,00 |
| | | территориальные государственные внебюджетные фонды | 000 | 0,00 | 0,00 | 0,00 | 0,00 | 0,00 | 0,00 | 0,00 | 0,00 | 0,00 | 0,00 | 0,00 | 0,00 | 0,00 |
| | | иные внебюджетные источники | 000 | 0,00 | 0,00 | 0,00 | 0,00 | 0,00 | 0,00 | 0,00 | 0,00 | 0,00 | 0,00 | 0,00 | 0,00 | 0,00 |
| 4.7.1 | Формирование системы непрерывного обновления работающими гражданами своих профессиональных знаний и приобретения ими новых профессиональных навыков, включая овладение компетенциями в области цифровой экономики всеми желающими | Всего | 759 | 0,00 | 0,00 | 0,00 | 0,00 | 0,00 | 0,00 | 0,00 | 0,00 | 0,00 | 0,00 | 0,00 | 0,00 | 0,00 |
| | | федеральный бюджет (субсидии субвенции иные межбюджетные трансферты) | 759 | 0,00 | 0,00 | 0,00 | 0,00 | 0,00 | 0,00 | 0,00 | 0,00 | 0,00 | 0,00 | 0,00 | 0,00 | 0,00 |
| | | краевой бюджет | 759 | 0,00 | 0,00 | 0,00 | 0,00 | 0,00 | 0,00 | 0,00 | 0,00 | 0,00 | 0,00 | 0,00 | 0,00 | 0,00 |
| | | бюджет муниципальных образований | 000 | 0,00 | 0,00 | 0,00 | 0,00 | 0,00 | 0,00 | 0,00 | 0,00 | 0,00 | 0,00 | 0,00 | 0,00 | 0,00 |
| | | государственные внебюджетные фонды Российской Федерации | 000 | 0,00 | 0,00 | 0,00 | 0,00 | 0,00 | 0,00 | 0,00 | 0,00 | 0,00 | 0,00 | 0,00 | 0,00 | 0,00 |
| | | территориальные государственные внебюджетные фонды | 000 | 0,00 | 0,00 | 0,00 | 0,00 | 0,00 | 0,00 | 0,00 | 0,00 | 0,00 | 0,00 | 0,00 | 0,00 | 0,00 |
| | | иные внебюджетные источники | 000 | 0,00 | 0,00 | 0,00 | 0,00 | 0,00 | 0,00 | 0,00 | 0,00 | 0,00 | 0,00 | 0,00 | 0,00 | 0,00 |
| 4.8 | Основное мероприятие 4.8 Федеральный проект «Учитель будущего» | Всего | 759 | 0,00 | 0,00 | 0,00 | 0,00 | 0,00 | 0,00 | 0,00 | 0,00 | 0,00 | 0,00 | 0,00 | 0,00 | 0,00 |
| | | федеральный бюджет (субсидии субвенции иные межбюджетные трансферты) | 759 | 0,00 | 0,00 | 0,00 | 0,00 | 0,00 | 0,00 | 0,00 | 0,00 | 0,00 | 0,00 | 0,00 | 0,00 | 0,00 |
| | | краевой бюджет | 759 | 0,00 | 0,00 | 0,00 | 0,00 | 0,00 | 0,00 | 0,00 | 0,00 | 0,00 | 0,00 | 0,00 | 0,00 | 0,00 |
| | | бюджет муниципальных образований | 000 | 0,00 | 0,00 | 0,00 | 0,00 | 0,00 | 0,00 | 0,00 | 0,00 | 0,00 | 0,00 | 0,00 | 0,00 | 0,00 |
| | | государственные внебюджетные фонды Российской Федерации | 000 | 0,00 | 0,00 | 0,00 | 0,00 | 0,00 | 0,00 | 0,00 | 0,00 | 0,00 | 0,00 | 0,00 | 0,00 | 0,00 |
| | | территориальные государственные внебюджетные фонды | 000 | 0,00 | 0,00 | 0,00 | 0,00 | 0,00 | 0,00 | 0,00 | 0,00 | 0,00 | 0,00 | 0,00 | 0,00 | 0,00 |
| | | иные внебюджетные источники | 000 | 0,00 | 0,00 | 0,00 | 0,00 | 0,00 | 0,00 | 0,00 | 0,00 | 0,00 | 0,00 | 0,00 | 0,00 | 0,00 |

| № п/п | Наименование подпрограммы, программы, принятой в соответствии с требованиями федерального законодательства в сфере реализации государственной программы, отдельного мероприятия | Источники ресурсного обеспечения | ГРБС | Сумма расходов (тыс.руб.), годы | | | | | | | | | | | | |
|---|---|---|---|---|---|---|---|---|---|---|---|---|---|---|---|---|
| | | | | 2013 | 2014 | 2015 | 2016 | 2017 | 2018 | 2019 | 2020 | 2021 | 2022 | 2023 | 2024 | Всего |
| 1 | 2 | 3 | 4 | 5 | 6 | 7 | 8 | 9 | 10 | 11 | 12 | 13 | 14 | 15 | 16 | 17 |
| 4.8.1 | Проведение аттестации для повышения педагогического мастерства в условиях сохранения традиционных региональных институтов повышения квалификации | Всего | 759 | 0,00 | 0,00 | 0,00 | 0,00 | 0,00 | 0,00 | 0,00 | 0,00 | 0,00 | 0,00 | 0,00 | 0,00 | 0,00 |
| | | федеральный бюджет (субсидии субвенции иные межбюджетные трансферты) | 759 | 0,00 | 0,00 | 0,00 | 0,00 | 0,00 | 0,00 | 0,00 | 0,00 | 0,00 | 0,00 | 0,00 | 0,00 | 0,00 |
| | | краевой бюджет | 759 | 0,00 | 0,00 | 0,00 | 0,00 | 0,00 | 0,00 | 0,00 | 0,00 | 0,00 | 0,00 | 0,00 | 0,00 | 0,00 |
| | | бюджет муниципальных образований | 000 | 0,00 | 0,00 | 0,00 | 0,00 | 0,00 | 0,00 | 0,00 | 0,00 | 0,00 | 0,00 | 0,00 | 0,00 | 0,00 |
| | | государственные внебюджетные фонды Российской Федерации | 000 | 0,00 | 0,00 | 0,00 | 0,00 | 0,00 | 0,00 | 0,00 | 0,00 | 0,00 | 0,00 | 0,00 | 0,00 | 0,00 |
| | | территориальные государственные внебюджетные фонды | 000 | 0,00 | 0,00 | 0,00 | 0,00 | 0,00 | 0,00 | 0,00 | 0,00 | 0,00 | 0,00 | 0,00 | 0,00 | 0,00 |
| | | иные внебюджетные источники | 000 | 0,00 | 0,00 | 0,00 | 0,00 | 0,00 | 0,00 | 0,00 | 0,00 | 0,00 | 0,00 | 0,00 | 0,00 | 0,00 |
| 4.8.2 | Субсидии бюджетам муниципальных образований Приморского края на создание центров непрерывного повышения профессионального мастерства педагогических работников и аккредитационных центров системы образования | Всего | 759 | 0,00 | 0,00 | 0,00 | 0,00 | 0,00 | 0,00 | 0,00 | 0,00 | 0,00 | 0,00 | 0,00 | 0,00 | 0,00 |
| | | федеральный бюджет (субсидии субвенции иные межбюджетные трансферты) | 759 | 0,00 | 0,00 | 0,00 | 0,00 | 0,00 | 0,00 | 0,00 | 0,00 | 0,00 | 0,00 | 0,00 | 0,00 | 0,00 |
| | | краевой бюджет | 759 | 0,00 | 0,00 | 0,00 | 0,00 | 0,00 | 0,00 | 0,00 | 0,00 | 0,00 | 0,00 | 0,00 | 0,00 | 0,00 |
| | | бюджет муниципальных образований | 000 | 0,00 | 0,00 | 0,00 | 0,00 | 0,00 | 0,00 | 0,00 | 0,00 | 0,00 | 0,00 | 0,00 | 0,00 | 0,00 |
| | | государственные внебюджетные фонды Российской Федерации | 000 | 0,00 | 0,00 | 0,00 | 0,00 | 0,00 | 0,00 | 0,00 | 0,00 | 0,00 | 0,00 | 0,00 | 0,00 | 0,00 |
| | | территориальные государственные внебюджетные фонды | 000 | 0,00 | 0,00 | 0,00 | 0,00 | 0,00 | 0,00 | 0,00 | 0,00 | 0,00 | 0,00 | 0,00 | 0,00 | 0,00 |
| | | иные внебюджетные источники | 000 | 0,00 | 0,00 | 0,00 | 0,00 | 0,00 | 0,00 | 0,00 | 0,00 | 0,00 | 0,00 | 0,00 | 0,00 | 0,00 |
| 5 | Подпрограмма № 5 «Реализация отдельных полномочий органа исполнительной власти в сфере образования» | Всего | | 374 792,69 | 157 712,31 | 156 456,66 | 162 193,74 | 156 734,86 | 206 631,58 | 527 465,95 | 431 495,14 | 431 719,24 | 360 971,90 | 360 971,90 | 360 971,90 | 3 688 117,85 |
| | | федеральный бюджет (субсидии субвенции иные межбюджетные трансферты) | 759 | 16 777,96 | 12 510,40 | 11 599,10 | 12 042,70 | 10 609,10 | 11 695,20 | 12 497,40 | 12 714,00 | 12 938,10 | 0,00 | 0,00 | 0,00 | 113 383,96 |
| | | краевой бюджет | Всего | 358 014,73 | 145 201,91 | 144 857,56 | 150 151,04 | 146 125,76 | 194 936,38 | 514 968,55 | 418 781,14 | 418 781,14 | 360 971,90 | 360 971,90 | 360 971,90 | 3 574 733,89 |
| | | | 759 | 349 174,45 | 136 377,41 | 136 050,51 | 140 565,92 | 137 297,50 | 182 547,91 | 502 861,73 | 408 546,33 | 408 546,33 | 349 093,27 | 349 093,27 | 349 093,27 | 3 449 247,92 |
| | | | 774 | 8 840,28 | 8 824,50 | 8 807,05 | 9 585,12 | 8 828,26 | 12 388,47 | 12 106,81 | 10 234,81 | 10 234,81 | 11 878,62 | 11 878,62 | 11 878,62 | 125 485,98 |
| | | бюджет муниципальных образований | 759 | 0,00 | 0,00 | 0,00 | 0,00 | 0,00 | 0,00 | 0,00 | 0,00 | 0,00 | 0,00 | 0,00 | 0,00 | 0,00 |
| | | государственные внебюджетные фонды Российской Федерации | 759 | 0,00 | 0,00 | 0,00 | 0,00 | 0,00 | 0,00 | 0,00 | 0,00 | 0,00 | 0,00 | 0,00 | 0,00 | 0,00 |
| | | территориальные государственные внебюджетные фонды | 759 | 0,00 | 0,00 | 0,00 | 0,00 | 0,00 | 0,00 | 0,00 | 0,00 | 0,00 | 0,00 | 0,00 | 0,00 | 0,00 |
| | | иные внебюджетные источники | 759 | 0,00 | 0,00 | 0,00 | 0,00 | 0,00 | 0,00 | 0,00 | 0,00 | 0,00 | 0,00 | 0,00 | 0,00 | 0,00 |
| 5.1 | Основное мероприятие 5.1.: Обеспечение функций государственного органа в сфере образования | Всего | | 374 792,69 | 157 712,31 | 156 456,66 | 162 193,74 | 156 734,86 | 185 923,25 | 226 619,75 | 184 885,14 | 185 109,24 | 75 046,90 | 75 046,90 | 75 046,90 | 2 015 568,33 |
| | | федеральный бюджет (субсидии субвенции иные межбюджетные трансферты) | 759 | 16 777,96 | 12 510,40 | 11 599,10 | 12 042,70 | 10 609,10 | 11 695,20 | 12 497,40 | 12 714,00 | 12 938,10 | 0,00 | 0,00 | 0,00 | 113 383,96 |
| | | краевой бюджет | Всего | 358 014,73 | 145 201,91 | 144 857,56 | 150 151,04 | 146 125,76 | 174 228,05 | 214 122,35 | 172 171,14 | 172 171,14 | 75 046,90 | 75 046,90 | 75 046,90 | 1 902 184,37 |
| | | | 759 | 349 174,45 | 136 377,41 | 136 050,51 | 140 565,92 | 137 297,50 | 161 839,58 | 202 015,54 | 161 936,33 | 161 936,33 | 63 168,27 | 63 168,27 | 63 168,27 | 1 776 698,39 |
| | | | 774 | 8 840,28 | 8 824,50 | 8 807,05 | 9 585,12 | 8 828,26 | 12 388,47 | 12 106,81 | 10 234,81 | 10 234,81 | 11 878,62 | 11 878,62 | 11 878,62 | 125 485,98 |
| | | бюджет муниципальных образований | 759 | 0,00 | 0,00 | 0,00 | 0,00 | 0,00 | 0,00 | 0,00 | 0,00 | 0,00 | 0,00 | 0,00 | 0,00 | 0,00 |
| | | государственные внебюджетные фонды Российской Федерации | 759 | 0,00 | 0,00 | 0,00 | 0,00 | 0,00 | 0,00 | 0,00 | 0,00 | 0,00 | 0,00 | 0,00 | 0,00 | 0,00 |
| | | территориальные государственные внебюджетные фонды | 759 | 0,00 | 0,00 | 0,00 | 0,00 | 0,00 | 0,00 | 0,00 | 0,00 | 0,00 | 0,00 | 0,00 | 0,00 | 0,00 |
| | | иные внебюджетные источники | 759 | 0,00 | 0,00 | 0,00 | 0,00 | 0,00 | 0,00 | 0,00 | 0,00 | 0,00 | 0,00 | 0,00 | 0,00 | 0,00 |
| 5.1.1 | Руководство и управлении в сфере установленных функций органов государственной власти субъектов Российской Федерации и органов местного самоуправления | Всего | | 144 266,73 | 144 227,85 | 144 357,56 | 149 651,04 | 144 991,72 | 173 335,00 | 212 695,44 | 167 135,55 | 167 135,55 | 74 546,90 | 74 546,90 | 74 546,90 | 1 671 437,12 |
| | | федеральный бюджет (субсидии субвенции иные межбюджетные трансферты) | 759 | 0,00 | 0,00 | 0,00 | 0,00 | 0,00 | 0,00 | 0,00 | 0,00 | 0,00 | 0,00 | 0,00 | 0,00 | 0,00 |
| | | краевой бюджет | Всего | 144 266,73 | 144 227,85 | 144 357,56 | 149 651,04 | 144 991,72 | 173 335,00 | 212 695,44 | 167 135,55 | 167 135,55 | 74 546,90 | 74 546,90 | 74 546,90 | 1 671 437,12 |
| | | | 759 | 135 426,45 | 135 403,35 | 135 550,51 | 140 065,92 | 136 163,46 | 161 014,90 | 200 588,62 | 156 900,74 | 156 900,74 | 62 668,27 | 62 668,27 | 62 668,27 | 1 546 019,52 |
| | | | 774 | 8 840,28 | 8 824,50 | 8 807,05 | 9 585,12 | 8 828,26 | 12 320,10 | 12 106,81 | 10 234,81 | 10 234,81 | 11 878,62 | 11 878,62 | 11 878,62 | 125 417,61 |
| | | бюджет муниципальных образований | 759 | 0,00 | 0,00 | 0,00 | 0,00 | 0,00 | 0,00 | 0,00 | 0,00 | 0,00 | 0,00 | 0,00 | 0,00 | 0,00 |
| | | государственные внебюджетные фонды Российской Федерации | 759 | 0,00 | 0,00 | 0,00 | 0,00 | 0,00 | 0,00 | 0,00 | 0,00 | 0,00 | 0,00 | 0,00 | 0,00 | 0,00 |
| | | территориальные государственные внебюджетные фонды | 759 | 0,00 | 0,00 | 0,00 | 0,00 | 0,00 | 0,00 | 0,00 | 0,00 | 0,00 | 0,00 | 0,00 | 0,00 | 0,00 |
| | | иные внебюджетные источники | 759 | 0,00 | 0,00 | 0,00 | 0,00 | 0,00 | 0,00 | 0,00 | 0,00 | 0,00 | 0,00 | 0,00 | 0,00 | 0,00 |
| 5.1.2 | Осуществление полномочий Российской Федерации по контролю качества образования, лицензированию и государственной аккредитации образовательных учреждений, надзору и контролю за соблюдением законодательства в области образования | Всего | | 12 193,70 | 12 510,40 | 11 599,10 | 12 042,70 | 11 106,66 | 12 370,98 | 740,53 | 664,69 | 664,69 | 0,00 | 0,00 | 0,00 | 73 893,45 |
| | | федеральный бюджет (субсидии субвенции иные межбюджетные трансферты) | 759 | 12 193,70 | 12 510,40 | 11 599,10 | 12 042,70 | 10 609,10 | 11 695,20 | 0,00 | 0,00 | 0,00 | 0,00 | 0,00 | 0,00 | 70 650,20 |
| | | краевой бюджет | 759 | 0,00 | 0,00 | 0,00 | 0,00 | 497,56 | 675,78 | 740,53 | 664,69 | 664,69 | 0,00 | 0,00 | 0,00 | 3 243,25 |
| | | бюджет муниципальных образований | 759 | 0,00 | 0,00 | 0,00 | 0,00 | 0,00 | 0,00 | 0,00 | 0,00 | 0,00 | 0,00 | 0,00 | 0,00 | 0,00 |
| | | государственные внебюджетные фонды Российской Федерации | 759 | 0,00 | 0,00 | 0,00 | 0,00 | 0,00 | 0,00 | 0,00 | 0,00 | 0,00 | 0,00 | 0,00 | 0,00 | 0,00 |
| | | территориальные государственные внебюджетные фонды | 759 | 0,00 | 0,00 | 0,00 | 0,00 | 0,00 | 0,00 | 0,00 | 0,00 | 0,00 | 0,00 | 0,00 | 0,00 | 0,00 |
| | | иные внебюджетные источники | 759 | 0,00 | 0,00 | 0,00 | 0,00 | 0,00 | 0,00 | 0,00 | 0,00 | 0,00 | 0,00 | 0,00 | 0,00 | 0,00 |
| 5.1.2.1 | Обеспечение равных условий оплаты труда, установленных нормативными правовыми актами Приморского края, государственным гражданским служащим Приморского края, выполняющим функции по осуществлению переданных полномочий Российской Федерации, за счет средств краевого бюджета | Всего | | 0,00 | 0,00 | 0,00 | 0,00 | 497,56 | 675,78 | 740,53 | 664,69 | 664,69 | 0,00 | 0,00 | 0,00 | 3 243,25 |
| | | федеральный бюджет (субсидии субвенции иные межбюджетные трансферты) | | 0,00 | 0,00 | 0,00 | 0,00 | 0,00 | 0,00 | 0,00 | 0,00 | 0,00 | 0,00 | 0,00 | 0,00 | 0,00 |
| | | краевой бюджет | 759 | 0,00 | 0,00 | 0,00 | 0,00 | 497,56 | 675,78 | 740,53 | 664,69 | 664,69 | 0,00 | 0,00 | 0,00 | 3 243,25 |
| | | бюджет муниципальных образований | | 0,00 | 0,00 | 0,00 | 0,00 | 0,00 | 0,00 | 0,00 | 0,00 | 0,00 | 0,00 | 0,00 | 0,00 | 0,00 |
| | | государственные внебюджетные фонды Российской Федерации | | 0,00 | 0,00 | 0,00 | 0,00 | 0,00 | 0,00 | 0,00 | 0,00 | 0,00 | 0,00 | 0,00 | 0,00 | 0,00 |
| | | территориальные государственные внебюджетные фонды | | 0,00 | 0,00 | 0,00 | 0,00 | 0,00 | 0,00 | 0,00 | 0,00 | 0,00 | 0,00 | 0,00 | 0,00 | 0,00 |
| | | иные внебюджетные источники | | 0,00 | 0,00 | 0,00 | 0,00 | 0,00 | 0,00 | 0,00 | 0,00 | 0,00 | 0,00 | 0,00 | 0,00 | 0,00 |

| № п/п | Наименование подпрограммы, программы, принятой в соответствии с требованиями федерального законодательства в сфере реализации государственной программы, отдельного мероприятия | Источники ресурсного обеспечения | ГРБС | Сумма расходов (тыс.руб.), годы | | | | | | | | | | | | |
|---|---|---|---|---|---|---|---|---|---|---|---|---|---|---|---|---|
| | | | | 2013 | 2014 | 2015 | 2016 | 2017 | 2018 | 2019 | 2020 | 2021 | 2022 | 2023 | 2024 | Всего |
| 1 | 2 | 3 | 4 | 5 | 6 | 7 | 8 | 9 | 10 | 11 | 12 | 13 | 14 | 15 | 16 | 17 |
| 5.1.3 | Организация обеспечения бланками документов об уровне образования государственного образца, а также бланками лицензий и свидетельств о государственной аккредитации учреждений образования | Всего | | 3 450,00 | 974,06 | 500,00 | 500,00 | 500,00 | 100,00 | 0,00 | 500,00 | 500,00 | 500,00 | 500,00 | 500,00 | 8 524,06 |
| | | федеральный бюджет (субсидии субвенции иные межбюджетные трансферты) | 759 | 0,00 | 0,00 | 0,00 | 0,00 | 0,00 | 0,00 | 0,00 | 0,00 | 0,00 | 0,00 | 0,00 | 0,00 | 0,00 |
| | | краевой бюджет | 759 | 3 450,00 | 974,06 | 500,00 | 500,00 | 500,00 | 100,00 | 0,00 | 500,00 | 500,00 | 500,00 | 500,00 | 500,00 | 8 524,06 |
| | | бюджет муниципальных образований | 759 | 0,00 | 0,00 | 0,00 | 0,00 | 0,00 | 0,00 | 0,00 | 0,00 | 0,00 | 0,00 | 0,00 | 0,00 | 0,00 |
| | | государственные внебюджетные фонды Российской Федерации | 759 | 0,00 | 0,00 | 0,00 | 0,00 | 0,00 | 0,00 | 0,00 | 0,00 | 0,00 | 0,00 | 0,00 | 0,00 | 0,00 |
| | | территориальные государственные внебюджетные фонды | 759 | 0,00 | 0,00 | 0,00 | 0,00 | 0,00 | 0,00 | 0,00 | 0,00 | 0,00 | 0,00 | 0,00 | 0,00 | 0,00 |
| | | иные внебюджетные источники | 759 | 0,00 | 0,00 | 0,00 | 0,00 | 0,00 | 0,00 | 0,00 | 0,00 | 0,00 | 0,00 | 0,00 | 0,00 | 0,00 |
| 5.1.4 | Обеспечение детей-сирот и детей, оставшихся без попечения родителей, лиц из числа детей-сирот и детей, оставшихся без попечения родителей, жилыми помещениями по судебным решениям | Всего | | 214 882,26 | 0,00 | 0,00 | 0,00 | 0,00 | 0,00 | 0,00 | 0,00 | 0,00 | 0,00 | 0,00 | 0,00 | 214 882,26 |
| | | федеральный бюджет (субсидии субвенции иные межбюджетные трансферты) | 759 | 4 584,26 | 0,00 | 0,00 | 0,00 | 0,00 | 0,00 | 0,00 | 0,00 | 0,00 | 0,00 | 0,00 | 0,00 | 4 584,26 |
| | | краевой бюджет | 759 | 210 298,00 | 0,00 | 0,00 | 0,00 | 0,00 | 0,00 | 0,00 | 0,00 | 0,00 | 0,00 | 0,00 | 0,00 | 210 298,00 |
| | | бюджет муниципальных образований | 759 | 0,00 | 0,00 | 0,00 | 0,00 | 0,00 | 0,00 | 0,00 | 0,00 | 0,00 | 0,00 | 0,00 | 0,00 | 0,00 |
| | | государственные внебюджетные фонды Российской Федерации | 759 | 0,00 | 0,00 | 0,00 | 0,00 | 0,00 | 0,00 | 0,00 | 0,00 | 0,00 | 0,00 | 0,00 | 0,00 | 0,00 |
| | | территориальные государственные внебюджетные фонды | 759 | 0,00 | 0,00 | 0,00 | 0,00 | 0,00 | 0,00 | 0,00 | 0,00 | 0,00 | 0,00 | 0,00 | 0,00 | 0,00 |
| | | иные внебюджетные источники | 759 | 0,00 | 0,00 | 0,00 | 0,00 | 0,00 | 0,00 | 0,00 | 0,00 | 0,00 | 0,00 | 0,00 | 0,00 | 0,00 |
| 5.1.5 | Расходы, связанные с исполнением судебных актов и решений налоговых органов | Всего | | 0,00 | 0,00 | 0,00 | 0,00 | 136,48 | 116,37 | 686,39 | 0,00 | 0,00 | 0,00 | 0,00 | 0,00 | 939,24 |
| | | федеральный бюджет (субсидии субвенции иные межбюджетные трансферты) | 759 | 0,00 | 0,00 | 0,00 | 0,00 | 0,00 | 0,00 | 0,00 | 0,00 | 0,00 | 0,00 | 0,00 | 0,00 | 0,00 |
| | | краевой бюджет | Всего | 0,00 | 0,00 | 0,00 | 0,00 | 136,48 | 116,37 | 686,39 | 0,00 | 0,00 | 0,00 | 0,00 | 0,00 | 939,24 |
| | | | 759 | 0,00 | 0,00 | 0,00 | 0,00 | 136,48 | 48,00 | 686,39 | 0,00 | 0,00 | 0,00 | 0,00 | 0,00 | 870,87 |
| | | | 774 | 0,00 | 0,00 | 0,00 | 0,00 | 0,00 | 68,37 | 0,00 | 0,00 | 0,00 | 0,00 | 0,00 | 0,00 | 68,37 |
| | | бюджет муниципальных образований | 759 | 0,00 | 0,00 | 0,00 | 0,00 | 0,00 | 0,00 | 0,00 | 0,00 | 0,00 | 0,00 | 0,00 | 0,00 | 0,00 |
| | | государственные внебюджетные фонды Российской Федерации | 759 | 0,00 | 0,00 | 0,00 | 0,00 | 0,00 | 0,00 | 0,00 | 0,00 | 0,00 | 0,00 | 0,00 | 0,00 | 0,00 |
| | | территориальные государственные внебюджетные фонды | 759 | 0,00 | 0,00 | 0,00 | 0,00 | 0,00 | 0,00 | 0,00 | 0,00 | 0,00 | 0,00 | 0,00 | 0,00 | 0,00 |
| | | иные внебюджетные источники | 759 | 0,00 | 0,00 | 0,00 | 0,00 | 0,00 | 0,00 | 0,00 | 0,00 | 0,00 | 0,00 | 0,00 | 0,00 | 0,00 |
| 5.1.6 | Мероприятия по проведению независимой оценки качества работы организаций, оказывающих услуги населению в сферах образования, культуры, физической культуры и спорта, здравоохранения и социального обслуживания на территории Приморского края | Всего | | 0,00 | 0,00 | 0,00 | 0,00 | 0,00 | 0,90 | 0,00 | 3 870,90 | 3 870,90 | 0,00 | 0,00 | 0,00 | 7 742,70 |
| | | федеральный бюджет (субсидии субвенции иные межбюджетные трансферты) | | 0,00 | 0,00 | 0,00 | 0,00 | 0,00 | 0,00 | 0,00 | 0,00 | 0,00 | 0,00 | 0,00 | 0,00 | 0,00 |
| | | краевой бюджет | 759 | 0,00 | 0,00 | 0,00 | 0,00 | 0,00 | 0,90 | 0,00 | 3 870,90 | 3 870,90 | 0,00 | 0,00 | 0,00 | 7 742,70 |
| | | бюджет муниципальных образований | | 0,00 | 0,00 | 0,00 | 0,00 | 0,00 | 0,00 | 0,00 | 0,00 | 0,00 | 0,00 | 0,00 | 0,00 | 0,00 |
| | | государственные внебюджетные фонды Российской Федерации | | 0,00 | 0,00 | 0,00 | 0,00 | 0,00 | 0,00 | 0,00 | 0,00 | 0,00 | 0,00 | 0,00 | 0,00 | 0,00 |
| | | территориальные государственные внебюджетные фонды | | 0,00 | 0,00 | 0,00 | 0,00 | 0,00 | 0,00 | 0,00 | 0,00 | 0,00 | 0,00 | 0,00 | 0,00 | 0,00 |
| | | иные внебюджетные источники | | 0,00 | 0,00 | 0,00 | 0,00 | 0,00 | 0,00 | 0,00 | 0,00 | 0,00 | 0,00 | 0,00 | 0,00 | 0,00 |
| 5.1.7 | Осуществление переданных органам государственной власти субъектов Российской Федерации в соответствии с частью 1 статьи 7 Федерального закона от 29 декабря 2012 года № 273-ФЗ «Об образовании в Российской Федерации» полномочий Российской Федерации в сфере образования | Всего | | 0,00 | 0,00 | 0,00 | 0,00 | 0,00 | 0,00 | 12 497,40 | 12 714,00 | 12 938,10 | 0,00 | 0,00 | 0,00 | 38 149,50 |
| | | федеральный бюджет (субсидии субвенции иные межбюджетные трансферты) | 759 | 0,00 | 0,00 | 0,00 | 0,00 | 0,00 | 0,00 | 12 497,40 | 12 714,00 | 12 938,10 | 0,00 | 0,00 | 0,00 | 38 149,50 |
| | | краевой бюджет | | 0,00 | 0,00 | 0,00 | 0,00 | 0,00 | 0,00 | 0,00 | 0,00 | 0,00 | 0,00 | 0,00 | 0,00 | 0,00 |
| | | бюджет муниципальных образований | | 0,00 | 0,00 | 0,00 | 0,00 | 0,00 | 0,00 | 0,00 | 0,00 | 0,00 | 0,00 | 0,00 | 0,00 | 0,00 |
| | | государственные внебюджетные фонды Российской Федерации | | 0,00 | 0,00 | 0,00 | 0,00 | 0,00 | 0,00 | 0,00 | 0,00 | 0,00 | 0,00 | 0,00 | 0,00 | 0,00 |
| | | территориальные государственные внебюджетные фонды | | 0,00 | 0,00 | 0,00 | 0,00 | 0,00 | 0,00 | 0,00 | 0,00 | 0,00 | 0,00 | 0,00 | 0,00 | 0,00 |
| | | иные внебюджетные источники | | 0,00 | 0,00 | 0,00 | 0,00 | 0,00 | 0,00 | 0,00 | 0,00 | 0,00 | 0,00 | 0,00 | 0,00 | 0,00 |
| 5.2 | Основное мероприятие 5.2.: Обеспечение социальной поддержки педагогических работников | Всего | | 0,00 | 0,00 | 0,00 | 0,00 | 0,00 | 20 708,33 | 280 326,20 | 246 610,00 | 246 610,00 | 265 405,00 | 265 405,00 | 265 405,00 | 1 590 469,53 |
| | | федеральный бюджет (субсидии субвенции иные межбюджетные трансферты) | | 0,00 | 0,00 | 0,00 | 0,00 | 0,00 | 0,00 | 0,00 | 0,00 | 0,00 | 0,00 | 0,00 | 0,00 | 0,00 |
| | | краевой бюджет | 759 | 0,00 | 0,00 | 0,00 | 0,00 | 0,00 | 20 708,33 | 280 326,20 | 246 610,00 | 246 610,00 | 265 405,00 | 265 405,00 | 265 405,00 | 1 590 469,53 |
| | | бюджет муниципальных образований | | 0,00 | 0,00 | 0,00 | 0,00 | 0,00 | 0,00 | 0,00 | 0,00 | 0,00 | 0,00 | 0,00 | 0,00 | 0,00 |
| | | государственные внебюджетные фонды Российской Федерации | | 0,00 | 0,00 | 0,00 | 0,00 | 0,00 | 0,00 | 0,00 | 0,00 | 0,00 | 0,00 | 0,00 | 0,00 | 0,00 |
| | | территориальные государственные внебюджетные фонды | | 0,00 | 0,00 | 0,00 | 0,00 | 0,00 | 0,00 | 0,00 | 0,00 | 0,00 | 0,00 | 0,00 | 0,00 | 0,00 |
| | | иные внебюджетные источники | | 0,00 | 0,00 | 0,00 | 0,00 | 0,00 | 0,00 | 0,00 | 0,00 | 0,00 | 0,00 | 0,00 | 0,00 | 0,00 |
| 5.2.1 | Предоставление мер социальной поддержки педагогическим работникам краевых государственных образовательных организаций | Всего | | 0,00 | 0,00 | 0,00 | 0,00 | 0,00 | 0,00 | 15 190,00 | 15 190,00 | 15 190,00 | 15 190,00 | 15 190,00 | 15 190,00 | 91 140,00 |
| | | федеральный бюджет (субсидии субвенции иные межбюджетные трансферты) | | 0,00 | 0,00 | 0,00 | 0,00 | 0,00 | 0,00 | 0,00 | 0,00 | 0,00 | 0,00 | 0,00 | 0,00 | 0,00 |
| | | краевой бюджет | 759 | 0,00 | 0,00 | 0,00 | 0,00 | 0,00 | 0,00 | 15 190,00 | 15 190,00 | 15 190,00 | 15 190,00 | 15 190,00 | 15 190,00 | 91 140,00 |
| | | бюджет муниципальных образований | | 0,00 | 0,00 | 0,00 | 0,00 | 0,00 | 0,00 | 0,00 | 0,00 | 0,00 | 0,00 | 0,00 | 0,00 | 0,00 |
| | | государственные внебюджетные фонды Российской Федерации | | 0,00 | 0,00 | 0,00 | 0,00 | 0,00 | 0,00 | 0,00 | 0,00 | 0,00 | 0,00 | 0,00 | 0,00 | 0,00 |
| | | территориальные государственные внебюджетные фонды | | 0,00 | 0,00 | 0,00 | 0,00 | 0,00 | 0,00 | 0,00 | 0,00 | 0,00 | 0,00 | 0,00 | 0,00 | 0,00 |
| | | иные внебюджетные источники | | 0,00 | 0,00 | 0,00 | 0,00 | 0,00 | 0,00 | 0,00 | 0,00 | 0,00 | 0,00 | 0,00 | 0,00 | 0,00 |

| № п/п | Наименование подпрограммы, программы, принятой в соответствии с требованиями федерального законодательства в сфере реализации государственной программы, отдельного мероприятия | Источники ресурсного обеспечения | ГРБС | Сумма расходов (тыс.руб.), годы | | | | | | | | | | | | |
|---|---|---|---|---|---|---|---|---|---|---|---|---|---|---|---|---|
| | | | | 2013 | 2014 | 2015 | 2016 | 2017 | 2018 | 2019 | 2020 | 2021 | 2022 | 2023 | 2024 | Всего |
| 1 | 2 | 3 | 4 | 5 | 6 | 7 | 8 | 9 | 10 | 11 | 12 | 13 | 14 | 15 | 16 | 17 |
| 5.2.2 | Субвенции бюджетам муниципальных образований Приморского края на осуществление отдельных государственных полномочий по обеспечению мер социальной поддержки педагогическим работникам муниципальных образовательных организаций Приморского края | Всего | | 0,00 | 0,00 | 0,00 | 0,00 | 0,00 | 20 708,33 | 265 136,20 | 231 420,00 | 231 420,00 | 250 215,00 | 250 215,00 | 250 215,00 | 1 499 329,53 |
| | | федеральный бюджет (субсидии субвенции иные межбюджетные трансферты) | | 0,00 | 0,00 | 0,00 | 0,00 | 0,00 | 0,00 | 0,00 | 0,00 | 0,00 | 0,00 | 0,00 | 0,00 | 0,00 |
| | | краевой бюджет | 759 | 0,00 | 0,00 | 0,00 | 0,00 | 0,00 | 20 708,33 | 265 136,20 | 231 420,00 | 231 420,00 | 250 215,00 | 250 215,00 | 250 215,00 | 1 499 329,53 |
| | | бюджет муниципальных образований | | 0,00 | 0,00 | 0,00 | 0,00 | 0,00 | 0,00 | 0,00 | 0,00 | 0,00 | 0,00 | 0,00 | 0,00 | 0,00 |
| | | государственные внебюджетные фонды Российской Федерации | | 0,00 | 0,00 | 0,00 | 0,00 | 0,00 | 0,00 | 0,00 | 0,00 | 0,00 | 0,00 | 0,00 | 0,00 | 0,00 |
| | | территориальные государственные внебюджетные фонды | | 0,00 | 0,00 | 0,00 | 0,00 | 0,00 | 0,00 | 0,00 | 0,00 | 0,00 | 0,00 | 0,00 | 0,00 | 0,00 |
| | | иные внебюджетные источники | | 0,00 | 0,00 | 0,00 | 0,00 | 0,00 | 0,00 | 0,00 | 0,00 | 0,00 | 0,00 | 0,00 | 0,00 | 0,00 |
| 5.3 | Основное мероприятие 5.3 «Обеспечение поддержки обучающихся и студентов в образовательных учреждениях Приморского края» | Всего | | 0,00 | 0,00 | 0,00 | 0,00 | 0,00 | 0,00 | 20 520,00 | 0,00 | 0,00 | 20 520,00 | 20 520,00 | 20 520,00 | 82 080,00 |
| | | федеральный бюджет (субсидии субвенции иные межбюджетные трансферты) | | 0,00 | 0,00 | 0,00 | 0,00 | 0,00 | 0,00 | 0,00 | 0,00 | 0,00 | 0,00 | 0,00 | 0,00 | 0,00 |
| | | краевой бюджет | 759 | 0,00 | 0,00 | 0,00 | 0,00 | 0,00 | 0,00 | 20 520,00 | 0,00 | 0,00 | 20 520,00 | 20 520,00 | 20 520,00 | 82 080,00 |
| | | бюджет муниципальных образований | | 0,00 | 0,00 | 0,00 | 0,00 | 0,00 | 0,00 | 0,00 | 0,00 | 0,00 | 0,00 | 0,00 | 0,00 | 0,00 |
| | | государственные внебюджетные фонды Российской Федерации | | 0,00 | 0,00 | 0,00 | 0,00 | 0,00 | 0,00 | 0,00 | 0,00 | 0,00 | 0,00 | 0,00 | 0,00 | 0,00 |
| | | территориальные государственные внебюджетные фонды | | 0,00 | 0,00 | 0,00 | 0,00 | 0,00 | 0,00 | 0,00 | 0,00 | 0,00 | 0,00 | 0,00 | 0,00 | 0,00 |
| | | иные внебюджетные источники | | 0,00 | 0,00 | 0,00 | 0,00 | 0,00 | 0,00 | 0,00 | 0,00 | 0,00 | 0,00 | 0,00 | 0,00 | 0,00 |
| 5.3.1 | Меры социальной поддержки студентам образовательных организаций высшего образования, расположенных на территории Приморского края, имеющим детей в возрасте до трех лет | Всего | | 0,00 | 0,00 | 0,00 | 0,00 | 0,00 | 0,00 | 20 520,00 | 0,00 | 0,00 | 20 520,00 | 20 520,00 | 20 520,00 | 82 080,00 |
| | | федеральный бюджет (субсидии субвенции иные межбюджетные трансферты) | | 0,00 | 0,00 | 0,00 | 0,00 | 0,00 | 0,00 | 0,00 | 0,00 | 0,00 | 0,00 | 0,00 | 0,00 | 0,00 |
| | | краевой бюджет | 759 | 0,00 | 0,00 | 0,00 | 0,00 | 0,00 | 0,00 | 20 520,00 | 0,00 | 0,00 | 20 520,00 | 20 520,00 | 20 520,00 | 82 080,00 |
| | | бюджет муниципальных образований | | 0,00 | 0,00 | 0,00 | 0,00 | 0,00 | 0,00 | 0,00 | 0,00 | 0,00 | 0,00 | 0,00 | 0,00 | 0,00 |
| | | государственные внебюджетные фонды Российской Федерации | | 0,00 | 0,00 | 0,00 | 0,00 | 0,00 | 0,00 | 0,00 | 0,00 | 0,00 | 0,00 | 0,00 | 0,00 | 0,00 |
| | | территориальные государственные внебюджетные фонды | | 0,00 | 0,00 | 0,00 | 0,00 | 0,00 | 0,00 | 0,00 | 0,00 | 0,00 | 0,00 | 0,00 | 0,00 | 0,00 |
| | | иные внебюджетные источники | | 0,00 | 0,00 | 0,00 | 0,00 | 0,00 | 0,00 | 0,00 | 0,00 | 0,00 | 0,00 | 0,00 | 0,00 | 0,00 |
| 6 | Подпрограмма № 6 «Содействие созданию в Приморском крае новых мест в общеобразовательных организациях» | Всего | | 0,00 | 0,00 | 0,00 | 364 838,10 | 240 680,93 | 345 563,70 | 1029082,66 | 2332824,08 | 2854551,39 | 22 232,90 | 22 232,90 | 22 232,90 | 7 234 239,55 |
| | | федеральный бюджет (субсидии субвенции иные межбюджетные трансферты) | 759 | 0,00 | 0,00 | 0,00 | 276 338,10 | 0,00 | 0,00 | 332 586,90 | 581 590,90 | 157 429,00 | 0,00 | 0,00 | 0,00 | 1 347 944,90 |
| | | краевой бюджет | 759 | 0,00 | 0,00 | 0,00 | 88 500,00 | 240 680,93 | 345 563,70 | 696 495,76 | 1751233,18 | 2697122,39 | 22 232,90 | 22 232,90 | 22 232,90 | 5 886 294,65 |
| | | бюджет муниципальных образований | 759 | 0,00 | 0,00 | 0,00 | 0,00 | 0,00 | 0,00 | 0,00 | 0,00 | 0,00 | 0,00 | 0,00 | 0,00 | 0,00 |
| | | государственные внебюджетные фонды Российской Федерации | 759 | 0,00 | 0,00 | 0,00 | 0,00 | 0,00 | 0,00 | 0,00 | 0,00 | 0,00 | 0,00 | 0,00 | 0,00 | 0,00 |
| | | территориальные государственные внебюджетные фонды | 759 | 0,00 | 0,00 | 0,00 | 0,00 | 0,00 | 0,00 | 0,00 | 0,00 | 0,00 | 0,00 | 0,00 | 0,00 | 0,00 |
| | | иные внебюджетные источники | 759 | 0,00 | 0,00 | 0,00 | 0,00 | 0,00 | 0,00 | 0,00 | 0,00 | 0,00 | 0,00 | 0,00 | 0,00 | 0,00 |
| 6.1 | Основное мероприятие 6.1.: Реализация мероприятий по содействию созданию новых мест в общеобразовательных организациях Приморского края | Всего | | 0,00 | 0,00 | 0,00 | 364 838,10 | 240 680,93 | 345 563,70 | 918 237,32 | 2147550,28 | 2 693 909,55 | 0,00 | 0,00 | 0,00 | 6 710 779,88 |
| | | федеральный бюджет (субсидии субвенции иные межбюджетные трансферты) | 759 | 0,00 | 0,00 | 0,00 | 276 338,10 | 0,00 | 0,00 | 235 043,00 | 418 550,00 | 0,00 | 0,00 | 0,00 | 0,00 | 929 931,10 |
| | | краевой бюджет | 759 | 0,00 | 0,00 | 0,00 | 88 500,00 | 240 680,93 | 345 563,70 | 683 194,32 | 1729000,28 | 2693909,55 | 0,00 | 0,00 | 0,00 | 5 780 848,78 |
| | | бюджет муниципальных образований | 759 | 0,00 | 0,00 | 0,00 | 0,00 | 0,00 | 0,00 | 0,00 | 0,00 | 0,00 | 0,00 | 0,00 | 0,00 | 0,00 |
| | | государственные внебюджетные фонды Российской Федерации | 759 | 0,00 | 0,00 | 0,00 | 0,00 | 0,00 | 0,00 | 0,00 | 0,00 | 0,00 | 0,00 | 0,00 | 0,00 | 0,00 |
| | | территориальные государственные внебюджетные фонды | 759 | 0,00 | 0,00 | 0,00 | 0,00 | 0,00 | 0,00 | 0,00 | 0,00 | 0,00 | 0,00 | 0,00 | 0,00 | 0,00 |
| | | иные внебюджетные источники | 759 | 0,00 | 0,00 | 0,00 | 0,00 | 0,00 | 0,00 | 0,00 | 0,00 | 0,00 | 0,00 | 0,00 | 0,00 | 0,00 |
| 6.1.1 | Субсидии бюджетам муниципальных образований Приморского края на капитальный ремонт зданий муниципальных общеобразовательных учреждений | Всего | | 0,00 | 0,00 | 0,00 | 29 000,00 | 58 608,80 | 128 003,70 | 368 124,22 | 157 817,68 | 0,00 | 0,00 | 0,00 | 0,00 | 741 554,40 |
| | | федеральный бюджет (субсидии субвенции иные межбюджетные трансферты) | 759 | 0,00 | 0,00 | 0,00 | 0,00 | 0,00 | 0,00 | 0,00 | 0,00 | 0,00 | 0,00 | 0,00 | 0,00 | 0,00 |
| | | краевой бюджет | 759 | 0,00 | 0,00 | 0,00 | 29 000,00 | 58 608,80 | 128 003,70 | 368 124,22 | 157 817,68 | 0,00 | 0,00 | 0,00 | 0,00 | 741 554,40 |
| | | бюджет муниципальных образований | 759 | 0,00 | 0,00 | 0,00 | 0,00 | 0,00 | 0,00 | 0,00 | 0,00 | 0,00 | 0,00 | 0,00 | 0,00 | 0,00 |
| | | государственные внебюджетные фонды Российской Федерации | 759 | 0,00 | 0,00 | 0,00 | 0,00 | 0,00 | 0,00 | 0,00 | 0,00 | 0,00 | 0,00 | 0,00 | 0,00 | 0,00 |
| | | территориальные государственные внебюджетные фонды | 759 | 0,00 | 0,00 | 0,00 | 0,00 | 0,00 | 0,00 | 0,00 | 0,00 | 0,00 | 0,00 | 0,00 | 0,00 | 0,00 |
| | | иные внебюджетные источники | 759 | 0,00 | 0,00 | 0,00 | 0,00 | 0,00 | 0,00 | 0,00 | 0,00 | 0,00 | 0,00 | 0,00 | 0,00 | 0,00 |
| 6.1.2 | Субсидии бюджетам муниципальных образований Приморского края на благоустройство пришкольных территорий | Всего | | 0,00 | 0,00 | 0,00 | 0,00 | 0,00 | 0,00 | 0,00 | 0,00 | 0,00 | 0,00 | 0,00 | 0,00 | 0,00 |
| | | федеральный бюджет (субсидии субвенции иные межбюджетные трансферты) | 759 | 0,00 | 0,00 | 0,00 | 0,00 | 0,00 | 0,00 | 0,00 | 0,00 | 0,00 | 0,00 | 0,00 | 0,00 | 0,00 |
| | | краевой бюджет | 759 | 0,00 | 0,00 | 0,00 | 0,00 | 0,00 | 0,00 | 0,00 | 0,00 | 0,00 | 0,00 | 0,00 | 0,00 | 0,00 |
| | | бюджет муниципальных образований | 759 | 0,00 | 0,00 | 0,00 | 0,00 | 0,00 | 0,00 | 0,00 | 0,00 | 0,00 | 0,00 | 0,00 | 0,00 | 0,00 |
| | | государственные внебюджетные фонды Российской Федерации | 759 | 0,00 | 0,00 | 0,00 | 0,00 | 0,00 | 0,00 | 0,00 | 0,00 | 0,00 | 0,00 | 0,00 | 0,00 | 0,00 |
| | | территориальные государственные внебюджетные фонды | 759 | 0,00 | 0,00 | 0,00 | 0,00 | 0,00 | 0,00 | 0,00 | 0,00 | 0,00 | 0,00 | 0,00 | 0,00 | 0,00 |
| | | иные внебюджетные источники | 759 | 0,00 | 0,00 | 0,00 | 0,00 | 0,00 | 0,00 | 0,00 | 0,00 | 0,00 | 0,00 | 0,00 | 0,00 | 0,00 |

| № п/п | Наименование подпрограммы, программы, принятой в соответствии с требованиями федерального законодательства в сфере реализации государственной программы, отдельного мероприятия | Источники ресурсного обеспечения | ГРБС | Сумма расходов (тыс.руб.), годы | | | | | | | | | | | | |
|---|---|---|---|---|---|---|---|---|---|---|---|---|---|---|---|---|
| | | | | 2013 | 2014 | 2015 | 2016 | 2017 | 2018 | 2019 | 2020 | 2021 | 2022 | 2023 | 2024 | Всего |
| 1 | 2 | 3 | 4 | 5 | 6 | 7 | 8 | 9 | 10 | 11 | 12 | 13 | 14 | 15 | 16 | 17 |
| 6.1.3 | Реализация комплекса мероприятий по содействию созданию новых мест в общеобразовательных организациях Приморского края посредством предоставления: | Всего | | 0,00 | 0,00 | 0,00 | 335 838,10 | 182 072,13 | 217 560,00 | 315 070,10 | 1571182,59 | 2 693 909,55 | 0,00 | 0,00 | 0,00 | 5 315 632,47 |
| | | федеральный бюджет (субсидии субвенции иные межбюджетные трансферты) | 759 | 0,00 | 0,00 | 0,00 | 276 338,10 | 0,00 | 0,00 | 0,00 | 0,00 | 0,00 | 0,00 | 0,00 | 0,00 | 276 338,10 |
| | | краевой бюджет | 759 | 0,00 | 0,00 | 0,00 | 59 500,00 | 182 072,13 | 217 560,00 | 315 070,10 | 1571182,59 | 2693909,55 | 0,00 | 0,00 | 0,00 | 5 039 294,37 |
| | | бюджет муниципальных образований | 759 | 0,00 | 0,00 | 0,00 | 0,00 | 0,00 | 0,00 | 0,00 | 0,00 | 0,00 | 0,00 | 0,00 | 0,00 | 0,00 |
| | | государственные внебюджетные фонды Российской Федерации | 759 | 0,00 | 0,00 | 0,00 | 0,00 | 0,00 | 0,00 | 0,00 | 0,00 | 0,00 | 0,00 | 0,00 | 0,00 | 0,00 |
| | | территориальные государственные внебюджетные фонды | 759 | 0,00 | 0,00 | 0,00 | 0,00 | 0,00 | 0,00 | 0,00 | 0,00 | 0,00 | 0,00 | 0,00 | 0,00 | 0,00 |
| | | иные внебюджетные источники | 759 | 0,00 | 0,00 | 0,00 | 0,00 | 0,00 | 0,00 | 0,00 | 0,00 | 0,00 | 0,00 | 0,00 | 0,00 | 0,00 |
| 6.1.3.1 | Субсидии из краевого бюджета бюджетам муниципальных образований Приморского края на строительство, реконструкцию и приобретение зданий муниципальных общеобразовательных организаций за счет средств краевого бюджета | Всего | | 0,00 | 0,00 | 0,00 | 59 500,00 | 182 072,13 | 217 560,00 | 315 070,10 | 1571182,59 | 2693909,55 | 0,00 | 0,00 | 0,00 | 5 039 294,37 |
| | | федеральный бюджет (субсидии субвенции иные межбюджетные трансферты) | 759 | 0,00 | 0,00 | 0,00 | 0,00 | 0,00 | 0,00 | 0,00 | 0,00 | 0,00 | 0,00 | 0,00 | 0,00 | 0,00 |
| | | краевой бюджет | 759 | 0,00 | 0,00 | 0,00 | 59 500,00 | 182 072,13 | 217 560,00 | 315 070,10 | 1571182,59 | 2 693 909,55 | 0,00 | 0,00 | 0,00 | 5 039 294,37 |
| | | бюджет муниципальных образований | | 0,00 | 0,00 | 0,00 | 0,00 | 0,00 | 0,00 | 0,00 | 0,00 | 0,00 | 0,00 | 0,00 | 0,00 | 0,00 |
| | | государственные внебюджетные фонды Российской Федерации | 759 | 0,00 | 0,00 | 0,00 | 0,00 | 0,00 | 0,00 | 0,00 | 0,00 | 0,00 | 0,00 | 0,00 | 0,00 | 0,00 |
| | | территориальные государственные внебюджетные фонды | 759 | 0,00 | 0,00 | 0,00 | 0,00 | 0,00 | 0,00 | 0,00 | 0,00 | 0,00 | 0,00 | 0,00 | 0,00 | 0,00 |
| | | иные внебюджетные источники | 759 | 0,00 | 0,00 | 0,00 | 0,00 | 0,00 | 0,00 | 0,00 | 0,00 | 0,00 | 0,00 | 0,00 | 0,00 | 0,00 |
| 6.1.3.2 | Субсидии бюджетам муниципальных образований на реализацию мероприятий по содействию создания в Приморском крае новых мест в общеобразовательных организациях в 2016 году | Всего | | 0,00 | 0,00 | 0,00 | 276338,10 | 0,00 | 0,00 | 0,00 | 0,00 | 0,00 | 0,00 | 0,00 | 0,00 | 276 338,10 |
| | | федеральный бюджет (субсидии субвенции иные межбюджетные трансферты) | 759 | 0,00 | 0,00 | 0,00 | 276338,10 | 0,00 | 0,00 | 0,00 | 0,00 | 0,00 | 0,00 | 0,00 | 0,00 | 276 338,10 |
| | | краевой бюджет | 759 | 0,00 | 0,00 | 0,00 | 0,00 | 0,00 | 0,00 | 0,00 | 0,00 | 0,00 | 0,00 | 0,00 | 0,00 | 0,00 |
| | | бюджет муниципальных образований | 759 | 0,00 | 0,00 | 0,00 | 0,00 | 0,00 | 0,00 | 0,00 | 0,00 | 0,00 | 0,00 | 0,00 | 0,00 | 0,00 |
| | | государственные внебюджетные фонды Российской Федерации | 759 | 0,00 | 0,00 | 0,00 | 0,00 | 0,00 | 0,00 | 0,00 | 0,00 | 0,00 | 0,00 | 0,00 | 0,00 | 0,00 |
| | | территориальные государственные внебюджетные фонды | 759 | 0,00 | 0,00 | 0,00 | 0,00 | 0,00 | 0,00 | 0,00 | 0,00 | 0,00 | 0,00 | 0,00 | 0,00 | 0,00 |
| | | иные внебюджетные источники | 759 | 0,00 | 0,00 | 0,00 | 0,00 | 0,00 | 0,00 | 0,00 | 0,00 | 0,00 | 0,00 | 0,00 | 0,00 | 0,00 |
| 6.1.4 | Субсидии бюджетам муниципальных образований Приморского края на строительство, реконструкцию, приобретение зданий муниципальных общеобразовательных организаций согласно плану социального развития центров экономического роста Приморского края за счет средств федерального бюджета | Всего | | 0,00 | 0,00 | 0,00 | 0,00 | 0,00 | 0,00 | 118550,00 | 418550,00 | 0,00 | 0,00 | 0,00 | 0,00 | 537 100,00 |
| | | федеральный бюджет (субсидии субвенции иные межбюджетные трансферты) | 759 | 0,00 | 0,00 | 0,00 | 0,00 | 0,00 | 0,00 | 118550,00 | 418550,00 | 0,00 | 0,00 | 0,00 | 0,00 | 537 100,00 |
| | | краевой бюджет | | 0,00 | 0,00 | 0,00 | 0,00 | 0,00 | 0,00 | 0,00 | 0,00 | 0,00 | 0,00 | 0,00 | 0,00 | 0,00 |
| | | бюджет муниципальных образований | | 0,00 | 0,00 | 0,00 | 0,00 | 0,00 | 0,00 | 0,00 | 0,00 | 0,00 | 0,00 | 0,00 | 0,00 | 0,00 |
| | | государственные внебюджетные фонды Российской Федерации | | 0,00 | 0,00 | 0,00 | 0,00 | 0,00 | 0,00 | 0,00 | 0,00 | 0,00 | 0,00 | 0,00 | 0,00 | 0,00 |
| | | территориальные государственные внебюджетные фонды | | 0,00 | 0,00 | 0,00 | 0,00 | 0,00 | 0,00 | 0,00 | 0,00 | 0,00 | 0,00 | 0,00 | 0,00 | 0,00 |
| | | иные внебюджетные источники | | 0,00 | 0,00 | 0,00 | 0,00 | 0,00 | 0,00 | 0,00 | 0,00 | 0,00 | 0,00 | 0,00 | 0,00 | 0,00 |
| 6.1.5 | Субсидии бюджетам муниципальных образований Приморского края на капитальный ремонт зданий муниципальных общеобразовательных учреждений согласно плану социального развития центров экономического роста Приморского края за счет средств федерального бюджета | Всего | | 0,00 | 0,00 | 0,00 | 0,00 | 0,00 | 0,00 | 116493,00 | 0,00 | 0,00 | 0,00 | 0,00 | 0,00 | 116 493,00 |
| | | федеральный бюджет (субсидии субвенции иные межбюджетные трансферты) | 759 | 0,00 | 0,00 | 0,00 | 0,00 | 0,00 | 0,00 | 116493,00 | 0,00 | 0,00 | 0,00 | 0,00 | 0,00 | 116 493,00 |
| | | краевой бюджет | | 0,00 | 0,00 | 0,00 | 0,00 | 0,00 | 0,00 | 0,00 | 0,00 | 0,00 | 0,00 | 0,00 | 0,00 | 0,00 |
| | | бюджет муниципальных образований | | 0,00 | 0,00 | 0,00 | 0,00 | 0,00 | 0,00 | 0,00 | 0,00 | 0,00 | 0,00 | 0,00 | 0,00 | 0,00 |
| | | государственные внебюджетные фонды Российской Федерации | | 0,00 | 0,00 | 0,00 | 0,00 | 0,00 | 0,00 | 0,00 | 0,00 | 0,00 | 0,00 | 0,00 | 0,00 | 0,00 |
| | | территориальные государственные внебюджетные фонды | | 0,00 | 0,00 | 0,00 | 0,00 | 0,00 | 0,00 | 0,00 | 0,00 | 0,00 | 0,00 | 0,00 | 0,00 | 0,00 |
| | | иные внебюджетные источники | | 0,00 | 0,00 | 0,00 | 0,00 | 0,00 | 0,00 | 0,00 | 0,00 | 0,00 | 0,00 | 0,00 | 0,00 | 0,00 |
| 6.2 | Основное мероприятие 6.2.: Федеральный проект «Современная школа» | Всего | | 0,00 | 0,00 | 0,00 | 0,00 | 0,00 | 0,00 | 110845,34 | 185 273,80 | 160 641,84 | 22 232,90 | 22 232,90 | 22 232,90 | 523 459,68 |
| | | федеральный бюджет (субсидии субвенции иные межбюджетные трансферты) | 759 | 0,00 | 0,00 | 0,00 | 0,00 | 0,00 | 0,00 | 97543,90 | 163040,90 | 157 429,00 | 0,00 | 0,00 | 0,00 | 418 013,80 |
| | | краевой бюджет | 759 | 0,00 | 0,00 | 0,00 | 0,00 | 0,00 | 0,00 | 13301,44 | 22 232,90 | 3 212,84 | 22 232,90 | 22 232,90 | 22 232,90 | 105 445,88 |
| | | бюджет муниципальных образований | | 0,00 | 0,00 | 0,00 | 0,00 | 0,00 | 0,00 | 0,00 | 0,00 | 0,00 | 0,00 | 0,00 | 0,00 | 0,00 |
| | | государственные внебюджетные фонды Российской Федерации | | 0,00 | 0,00 | 0,00 | 0,00 | 0,00 | 0,00 | 0,00 | 0,00 | 0,00 | 0,00 | 0,00 | 0,00 | 0,00 |
| | | территориальные государственные внебюджетные фонды | | 0,00 | 0,00 | 0,00 | 0,00 | 0,00 | 0,00 | 0,00 | 0,00 | 0,00 | 0,00 | 0,00 | 0,00 | 0,00 |
| | | иные внебюджетные источники | | 0,00 | 0,00 | 0,00 | 0,00 | 0,00 | 0,00 | 0,00 | 0,00 | 0,00 | 0,00 | 0,00 | 0,00 | 0,00 |
| 6.2.1 | Субсидии бюджетам муниципальных образований на реализацию мероприятий по содействию создания в Приморском крае новых мест в общеобразовательных организациях | Всего | | 0,00 | 0,00 | 0,00 | 0,00 | 0,00 | 0,00 | 110845,34 | 185273,80 | 0,00 | 22232,90 | 22232,90 | 22232,90 | 362817,84 |
| | | федеральный бюджет (субсидии субвенции иные межбюджетные трансферты) | 759 | 0,00 | 0,00 | 0,00 | 0,00 | 0,00 | 0,00 | 97543,90 | 163040,90 | 0,00 | 0,00 | 0,00 | 0,00 | 260584,80 |
| | | краевой бюджет | 759 | 0,00 | 0,00 | 0,00 | 0,00 | 0,00 | 0,00 | 13301,44 | 22232,90 | 0,00 | 22232,90 | 22232,90 | 22232,90 | 102233,04 |
| | | бюджет муниципальных образований | | 0,00 | 0,00 | 0,00 | 0,00 | 0,00 | 0,00 | 0,00 | 0,00 | 0,00 | 0,00 | 0,00 | 0,00 | 0,00 |
| | | государственные внебюджетные фонды Российской Федерации | | 0,00 | 0,00 | 0,00 | 0,00 | 0,00 | 0,00 | 0,00 | 0,00 | 0,00 | 0,00 | 0,00 | 0,00 | 0,00 |
| | | территориальные государственные внебюджетные фонды | | 0,00 | 0,00 | 0,00 | 0,00 | 0,00 | 0,00 | 0,00 | 0,00 | 0,00 | 0,00 | 0,00 | 0,00 | 0,00 |
| | | иные внебюджетные источники | | 0,00 | 0,00 | 0,00 | 0,00 | 0,00 | 0,00 | 0,00 | 0,00 | 0,00 | 0,00 | 0,00 | 0,00 | 0,00 |

| № п/п | Наименование подпрограммы, программы, принятой в соответствии с требованиями федерального законодательства в сфере реализации государственной программы, отдельного мероприятия | Источники ресурсного обеспечения | ГРБС | Сумма расходов (тыс.руб.), годы | | | | | | | | | | | | |
|---|---|---|---|---|---|---|---|---|---|---|---|---|---|---|---|---|
| | | | | 2013 | 2014 | 2015 | 2016 | 2017 | 2018 | 2019 | 2020 | 2021 | 2022 | 2023 | 2024 | Всего |
| 1 | 2 | 3 | 4 | 5 | 6 | 7 | 8 | 9 | 10 | 11 | 12 | 13 | 14 | 15 | 16 | 17 |
| 6.2.2 | Субсидии бюджетам муниципальных образований Приморского края на создание новых мест в общеобразовательных организациях, расположенных в сельской местности и поселках городского типа | Всего | | 0,00 | 0,00 | 0,00 | 0,00 | 0,00 | 0,00 | 0,00 | 0,00 | 160641,84 | 0,00 | 0,00 | 0,00 | 160641,84 |
| | | федеральный бюджет (субсидии субвенции иные межбюджетные трансферты) | 759 | 0,00 | 0,00 | 0,00 | 0,00 | 0,00 | 0,00 | 0,00 | 0,00 | 157429,00 | 0,00 | 0,00 | 0,00 | 157429,00 |
| | | краевой бюджет | 759 | 0,00 | 0,00 | 0,00 | 0,00 | 0,00 | 0,00 | 0,00 | 0,00 | 3 212,84 | 0,00 | 0,00 | 0,00 | 3 212,84 |
| | | бюджет муниципальных образований | | 0,00 | 0,00 | 0,00 | 0,00 | 0,00 | 0,00 | 0,00 | 0,00 | 0,00 | 0,00 | 0,00 | 0,00 | 0,00 |
| | | государственные внебюджетные фонды Российской Федерации | | 0,00 | 0,00 | 0,00 | 0,00 | 0,00 | 0,00 | 0,00 | 0,00 | 0,00 | 0,00 | 0,00 | 0,00 | 0,00 |
| | | территориальные государственные внебюджетные фонды | | 0,00 | 0,00 | 0,00 | 0,00 | 0,00 | 0,00 | 0,00 | 0,00 | 0,00 | 0,00 | 0,00 | 0,00 | 0,00 |
| | | иные внебюджетные источники | | 0,00 | 0,00 | 0,00 | 0,00 | 0,00 | 0,00 | 0,00 | 0,00 | 0,00 | 0,00 | 0,00 | 0,00 | 0,00 |
| 6.2.3 | Субсидии на обновление материально-технической базы для формирования у обучающихся современных технологических и гуманитарных навыков в рамках федерального проекта «Современная школа» национального проекта «Образование» | Всего | 759 | 0,00 | 0,00 | 0,00 | 0,00 | 0,00 | 0,00 | 0,00 | 0,00 | 0,00 | 0,00 | 0,00 | 0,00 | 0,00 |
| | | федеральный бюджет (субсидии субвенции иные межбюджетные трансферты) | | 0,00 | 0,00 | 0,00 | 0,00 | 0,00 | 0,00 | 0,00 | 0,00 | 0,00 | 0,00 | 0,00 | 0,00 | 0,00 |
| | | краевой бюджет | 759 | 0,00 | 0,00 | 0,00 | 0,00 | 0,00 | 0,00 | 0,00 | 0,00 | 0,00 | 0,00 | 0,00 | 0,00 | 0,00 |
| | | бюджет муниципальных образований | | 0,00 | 0,00 | 0,00 | 0,00 | 0,00 | 0,00 | 0,00 | 0,00 | 0,00 | 0,00 | 0,00 | 0,00 | 0,00 |
| | | государственные внебюджетные фонды Российской Федерации | | 0,00 | 0,00 | 0,00 | 0,00 | 0,00 | 0,00 | 0,00 | 0,00 | 0,00 | 0,00 | 0,00 | 0,00 | 0,00 |
| | | территориальные государственные внебюджетные фонды | | 0,00 | 0,00 | 0,00 | 0,00 | 0,00 | 0,00 | 0,00 | 0,00 | 0,00 | 0,00 | 0,00 | 0,00 | 0,00 |
| | | иные внебюджетные источники | | 0,00 | 0,00 | 0,00 | 0,00 | 0,00 | 0,00 | 0,00 | 0,00 | 0,00 | 0,00 | 0,00 | 0,00 | 0,00 |
| 6.2.4 | Субсидии на поддержку образования детей с ограниченными возможностями здоровья, обновление материально-технической базы в организациях, осуществляющих образовательную деятельность исключительно по адаптированным основным общеобразовательным программам, в рамках федерального проекта «Современная школа» национального проекта «Образование» | Всего | 759 | 0,00 | 0,00 | 0,00 | 0,00 | 0,00 | 0,00 | 0,00 | 0,00 | 0,00 | 0,00 | 0,00 | 0,00 | 0,00 |
| | | федеральный бюджет (субсидии субвенции иные межбюджетные трансферты) | | 0,00 | 0,00 | 0,00 | 0,00 | 0,00 | 0,00 | 0,00 | 0,00 | 0,00 | 0,00 | 0,00 | 0,00 | 0,00 |
| | | краевой бюджет | 759 | 0,00 | 0,00 | 0,00 | 0,00 | 0,00 | 0,00 | 0,00 | 0,00 | 0,00 | 0,00 | 0,00 | 0,00 | 0,00 |
| | | бюджет муниципальных образований | | 0,00 | 0,00 | 0,00 | 0,00 | 0,00 | 0,00 | 0,00 | 0,00 | 0,00 | 0,00 | 0,00 | 0,00 | 0,00 |
| | | государственные внебюджетные фонды Российской Федерации | | 0,00 | 0,00 | 0,00 | 0,00 | 0,00 | 0,00 | 0,00 | 0,00 | 0,00 | 0,00 | 0,00 | 0,00 | 0,00 |
| | | территориальные государственные внебюджетные фонды | | 0,00 | 0,00 | 0,00 | 0,00 | 0,00 | 0,00 | 0,00 | 0,00 | 0,00 | 0,00 | 0,00 | 0,00 | 0,00 |
| | | иные внебюджетные источники | | 0,00 | 0,00 | 0,00 | 0,00 | 0,00 | 0,00 | 0,00 | 0,00 | 0,00 | 0,00 | 0,00 | 0,00 | 0,00 |

».

Приложение № 5
к постановлению
Администрации Приморского края
от 27 декабря 2019 года № 910-па

«Приложение
к Порядку предоставления и расходования субсидий из краевого бюджета бюджетам муниципальных образований Приморского края на создание детских технопарков «Кванториум»

**ЦЕЛЕВЫЕ ПОКАЗАТЕЛИ**
**предоставления и расходования субсидий из краевого бюджета бюджетам муниципальных образований Приморского края на создание детских технопарков «Кванториум»**

| № п/п | Наименование субсидии | Наименование целевого показателя результативности предоставления субсидии | Ед. измерения | Значение целевого показателя результативности предоставления субсидии | | | Итоговое значение целевого показателя результативности предоставления субсидии | Срок достижения итогового целевого показателя результативности предоставления субсидии |
|---|---|---|---|---|---|---|---|---|
| | | | | 2019 | 2020 | 2021 | 2021 | 2021 |
| 1 | 2 | 3 | 4 | 6 | 7 | 8 | 9 | 10 |
| 1. | Субсидии из краевого бюджета бюджетам муниципальных образований Приморского края на создание детских технопарков «Кванториум» | доля детей в возрасте от 5 до 18 лет, охваченных дополнительным образованием | % | 77,1 | 80 | 80 | 80 | 2021 |
| | | число детей, охваченных деятельностью детских технопарков «Кванториум» (мобильных технопарков «Кванториум») и других проектов, направленных на обеспечение доступности дополнительных общеобразовательных программ естественнонаучной и технической направленностей, соответствующих приоритетным направлениям технологического развития (нарастающим итогом) | чел. | 1605 | 2400 | 4000 | 4000 | 2021 |

».

АДМИНИСТРАЦИЯ ПРИМОРСКОГО КРАЯ

## РАСПОРЯЖЕНИЕ № 765-ра

от 27 декабря 2019 года

### Об отмене ограничительных мероприятий (карантина) по особо опасному заболеванию (африканская чума свиней) среди диких кабанов на территории Дальнереченского муниципального района

В соответствии с Законом Российской Федерации от 14 мая 1993 года № 4979-1 «О ветеринарии», на основании представления руководителя государственной ветеринарной инспекции Приморского края − главного государственного ветеринарного инспектора Приморского края Д.Ю. Кузина

1. Отменить ограничительные мероприятия (карантин) по особо опасному заболеванию (африканская чума свиней) среди диких кабанов на территории Дальнереченского муниципального района:

1.1. В эпизоотическом очаге – участке лесного массива на территории отделения пограничной заставы в населенном пункте Княжевка Пограничного управления ФСБ России по Приморскому краю в г. Дальнереченске, ориентир 202˚ юго-запад квадрат: 45˚5'56» с.ш. 133˚44'18» в.д., в лесополосе, расположенной в 12 км от государственной трассы Хабаровск – Владивосток;

1.2. На инфицированном объекте – участке лесного массива на территории отделения пограничной заставы в населенном пункте Княжевка Пограничного управления ФСБ России по Приморскому краю в г. Дальнереченске, ориентир 202˚ юго-запад квадрат: 45˚5'56» с.ш. 133˚44'18» в.д., в лесополосе, расположенной в 12 км от государственной трассы Хабаровск – Владивосток.

2. После отмены карантина на территории эпизоотического очага, инфицированного объекта, первой и второй угрожаемых зон сохранить ограничения, установленные пунктом 20 комплексного планаограничительных мероприятий (карантина), ликвидации эпизоотических очагов африканской чумы свиней среди диких кабанов на территории охотничьих угодий Пограничного муниципального района и предотвращения распространения возбудителя болезни на территории Приморского края, утвержденного распоряжением Администрации Приморского края от 8 октября 2019 года № 569-ра «Об установлении ограничительных мероприятий (карантина) в связи с выявлением особо опасного заболевания (африканская чума свиней) среди диких кабанов на территории Дальнереченского муниципального района».

3. Государственной ветеринарной инспекции Приморского края обеспечить направление копии настоящего распоряжения в течение дня, следующего за днем его принятия, в Федеральную службу по ветеринарному и фитосанитарному надзору.

4. Департаменту информационной политики Приморского края обеспечить официальное опубликование настоящего распоряжения.

*И.о. Губернатора края –*
*Главы Администрации Приморского края*
*А.А. Волошко*

АДМИНИСТРАЦИЯ ПРИМОРСКОГО КРАЯ

## РАСПОРЯЖЕНИЕ № 768-ра

от 27 декабря 2019 года

### Об отмене ограничительных мероприятий (карантина) по особо опасному заболеванию (африканская чума свиней) среди диких кабанов на территории Лесозаводского городского округа

В соответствии с Законом Российской Федерации от 14 мая 1993 года № 4979-1 «О ветеринарии», на основании представления руководителя государственной ветеринарной инспекции Приморского края − главного государственного ветеринарного инспектора Приморского края Д.Ю. Кузина

1. Отменить ограничительные мероприятия (карантин) по особо опасному заболеванию (африканская чума свиней) среди диких кабанов на территории Лесозаводского городского округа:

1 ЯНВАРЯ 2020 Г.•СРЕДА•№ 1 (1735)
ПРИМОРСКАЯ ГАЗЕТА

1.1. В эпизоотическом очаге – части сельскохозяйственных угодий площадью 500 м2 расположенных: Приморский край, Лесозаводский городской округ, на расстоянии 6,1 км на восток от с. Ружино на территории, принадлежащей ИП Главе КФХ Мурашко Юрию Александровичу.

2. После отмены карантина на территории эпизоотического очага, первой и второй угрожаемых зон сохранить ограничения, установленные пунктом 15 комплексного плана ограничительных мероприятий (карантина), ликвидации эпизоотического очага африканской чумы свиней среди диких кабанов на территории участка лесного массива Лесозаводского городского округа и предотвращения распространения возбудителя болезни на территории Приморского края, утвержденного распоряжением Администрации Приморского края от 19 ноября 2019 года № 674-ра «Об установлении ограничительных мероприятий (карантина) в связи с выявлением особо опасного заболевания (африканская чума свиней) среди диких кабанов на территории Лесозаводского городского округа».

3. Государственной ветеринарной инспекции Приморского края обеспечить направление копии настоящего распоряжения в течение дня, следующего за днем его принятия, в Федеральную службу по ветеринарному и фитосанитарному надзору.

4. Департаменту информационной политики Приморского края обеспечить официальное опубликование настоящего распоряжения.

*И.о. Губернатора края –*
*Главы Администрации Приморского края*
*А.А. Волошко*

АДМИНИСТРАЦИЯ ПРИМОРСКОГО КРАЯ

## РАСПОРЯЖЕНИЕ № 766-ра

от 27 декабря 2019 года

### Об установлении ограничительных мероприятий (карантина) в связи с выявлением особо опасного заболевания (африканская чума свиней) среди диких кабанов на территории Пограничного муниципального района

В соответствии с Законом Российской Федерации от 14 мая 1993 года № 4979-1 «О ветеринарии» и на основании представления руководителя государственной ветеринарной инспекции Приморского края − главного государственного ветеринарного инспектора Приморского края Д.Ю. Кузина

1. Ввести ограничительные мероприятия (карантин) в связи с выявлением особо опасного заболевания (африканская чума свиней) среди диких кабанов на территории Пограничного муниципального район.

2. Определить:

2.1. Эпизоотическим очагом – часть лесного массива на территории охотничьих угодий Гродековского потребительского общества, в границах реки Кордонка на севере, до линии инженерно-технических сооружений ПВ на юго-запад, по ручью Дровяной до линии электропередач на востоке;

2.2. Первой угрожаемой зоной – лесной массив охотничьих угодий Гродековского потребительского общества в радиусе около 5 км от эпизоотического очага, на севере до реки Атланиха, на западе до участка государственной границы с КНР, на юге до реки Байкал, включая с.Софье-Алексеевское, на востоке до учаска дороги Пограничный-Байкал;

2.3. Второй угрожаемой зоной – лесной массив с границами международного автомобильного пункта пропуска «Сосновая падь» на севере Пограничного муниципального района, на востоке границей Хорольского муниципального района, на западе до границы с КНР, на юге − границей международного автомобильного пункта пропуска «Полтавка».

3. Утвердить прилагаемый комплексный план ограничительных мероприятий (карантина), ликвидации эпизоотического очага африканской чумы свиней среди диких кабанов на территории лесного массива Пограничного муниципального района и предотвращения распространения возбудителя болезни на территории Приморского края (далее – комплексный план мероприятий).

4. Рекомендовать главе Пограничного муниципального района провести разъяснительную работу среди граждан об особенностях режима ограничительных мероприятий и обеспечить выполнение комплексного плана мероприятий, утвержденного настоящим распоряжением.

5. Отмену карантина осуществить после проведения мероприятий, предусмотренных комплексным планом мероприятий, в установленном законодательством Российской Федерации порядке.

6. Государственной ветеринарной инспекции Приморского края обеспечить направление копии настоящего распоряжения в течение дня, следующего за днем его принятия, в Федеральную службу по ветеринарному и фитосанитарному надзору.

7. Департаменту информационной политики Приморского края обеспечить официальное опубликование настоящего распоряжения.

*И.о. Губернатора края –*
*Главы Администрации Приморского края*
*А.А. Волошко*

УТВЕРЖДЁН
распоряжением
Администрации Приморского края
от 27 декабря 2019 года № 766-ра

### КОМПЛЕКСНЫЙ ПЛАН
### ограничительных мероприятий (карантина), ликвидации эпизоотического очага африканской чумы свиней среди диких кабанов на территории лесного массива Пограничного муниципального района и предотвращения распространения возбудителя болезни на территории Приморского края

| № п/п | Мероприятия | Срок исполнения | Исполнитель |
|---|---|---|---|
| 1 | 2 | 3 | 4 |
| 1. | По условиям ограничений определить:<br>эпизоотическим очагом – часть лесного массива на территории охотничьих угодий Гродековского потребительского общества, в границах реки Кордонка на севере, до линии инженерно-технических сооружений ПВ на юго-запад, по ручью Дровяной до линии электропередач на востоке;<br>первой угрожаемой зоной – лесной массив охотничьих угодий Гродековского потребительского общества в радиусе около 5 км от эпизоотического очага, на севере до реки Атланиха, на западе до участка государственной границы с КНР, на юге до реки Байкал, включая с.Софье-Алексеевское, на востоке до учаска дороги Пограничный-Байкал;<br>второй угрожаемой зоной – лесной массив с границами международного автомобильного пункта пропуска «Сосновая падь» на севере Пограничного муниципального района, на востоке границей Хорольского муниципального района, на западе до границы с КНР, на юге- границей международного автомобильного пропуска «Полтавка». | немедленно, после установления диагноза | государственная ветеринарная служба Приморского края; Гродековское потребительское общество; департамент по охране, контролю и регулированию использования объектов животного мира Приморского края; администрация Пограничного муниципального района |
| 2. | Ограничительные мероприятия в эпизоотическом очаге: | | |
| 2.1. | Запретить: | | |
| 2.1.1. | Посещение территории посторонними лицами, кроме персонала, выполняющего производственные (технологические) операции, в том числе по обслуживанию свиней, специалистов госветслужбы и привлеченного персонала для ликвидации очага, лиц, проживающих и (или) временно пребывающих на территории, признанной эпизоотическим очагом | немедленно, на весь период карантина | Гродековское потребительское общество департамент по охране; контролю и регулированию использования объектов животного мира Приморского края; администрация Пограничного муниципального района |
| 2.1.2. | Отгрузку всей продукции животноводства и растениеводства, производимой (изготавливаемой) в эпизоотическом очаге;<br>все виды охоты, за исключением охоты в целях регулирования численности охотничьих ресурсов в порядке, установленном Федеральным законом от 24 июля 2009 года № 209-ФЗ «Об охоте и о сохранении охотничьих ресурсов, и о внесении изменений в отдельные законодательные акты Российской Федерации» | немедленно, на весь период карантина | Гродековское потребительское общество»; департамент по охране контролю и регулированию использования объектов животного мира Приморского края |
| 2.1.3. | Осуществление мероприятий по регулированию численности диких кабанов, связанных с отстрелом животных (за исключением живоотлова или иных бескровных методов добычи) в соответствии с законодательством Российской Федерации | немедленно, на весь период карантина | Гродековское потребительское общество; департамент по охране контролю и регулированию использования объектов животного мира Приморского края |
| 2.1.4. | Выезд и въезд транспорта, не задействованного в мероприятиях по ликвидации очага АЧС и (или) по обеспечению жизнедеятельности людей, проживающих и (или) временно пребывающих на территории эпизоотического очага, прибывающих на территорию (с территории) эпизоотического очага | немедленно, на весь период карантина | Гродековское потребительское общество; департамент по охране, контролю и регулированию использования объектов животного мира Приморского края |
| 2.1.5. | Иные мероприятия по заготовке дикого кабана на мясо, для изготовления чучел, на иные цели, а также посещение посторонними лицами зараженных и подозреваемых в заражении территорий, заготовку кормов и подстилочного материала для сельскохозяйственных животных | немедленно, на весь период карантина | Гродековское потребительское общество; департамент по охране, контролю и регулированию использования объектов животного мира Приморского края; администрация Пограничного муниципального района |
| 2.2. | Осуществить: | | |
| 2.2.1. | Отчуждение животных и изъятие продуктов животноводства при ликвидации очагов особо опасных болезней животных в соответствии с постановлением Правительства Российской Федерации от 26 мая 2006 года № 310 и/или регулирование численности диких кабанов способами, исключающими беспокойство кабанов и провокацию их миграции за пределы эпизоотического очага и (или) угрожаемой зоны, в порядке, установленном Федеральным законом от 24 июля 2009 года № 209-ФЗ «Об охоте и о сохранении охотничьих ресурсов и о внесении изменений в отдельные законодательные акты Российской Федерации», а также уничтожение отчужденных животных бескровным методом под контролем специалистов государственной ветеринарной службы | | департамент по охране, контролю и регулированию использования объектов животного мира Приморского края; Гродековское потребительское общество; администрация Пограничного муниципального района; государственная ветеринарная служба Приморского края |
| 2.2.2. | Уничтожение трупов павших и убитых свиней (кабанов), остатков кормов и подстилки, кормушек, перегородок, деревянных полов, а также всего малоценного инвентаря методом сжигания под контролем специалистов ветеринарной службы. Несгоревшие остатки закопать в траншеи (ямы) на глубину не менее 2 метров | на весь период карантина | Гродековское потребительское общество; департамент по охране, контролю и регулированию использования объектов животного мира Приморского края; администрация Пограничного муниципального района; государственная ветеринарная служба Приморского края |
| 2.2.3. | Обеззараживание инфицированной вирусом АЧС поверхности земли, включая места падежа или вынужденного убоя (вскрытия трупов) домашних свиней и диких кабанов, путем равномерного посыпания сухой хлорной известью с содержанием не менее 25% активного хлора из расчета 2 кг на 1 кв. м площади с последующим увлажнением из расчета не менее 10 л воды на 1 кв. м. Через 24 часа слой почвы в 10-15 см снимается и закапывается в специально вырытую земляную траншею на глубину не менее 2 м. Дно образовавшегося углубления повторно равномерно посыпается хлорной известью, засыпается свежим грунтом с последующим увлажнением водой. Место захоронения грунта, контаминированного возбудителем болезни, а также другие участки территории, подозреваемые в загрязнении выделениями от больных животных, посыпаются хлорной известью из расчета 2 кв. м с последующим орошением водой (10 дм/м) без перекапывания.<br>Дезинфекция почвы помещений (после снятия деревянных полов), загонов, мест, где находились трупы животных, кормовых площадок в охотхозяйствах проводится путем равномерного посыпания сухой хлорной известью с содержанием не менее 25% активного хлора из расчета 2 кг на 1 кв. м площади с последующим увлажнением из расчета не менее 10 л воды на 1 кв. м или 2% раствором теотропина при норме расхода 30 дм/м | немедленно | Гродековское потребительское общество; государственная ветеринарная служба Приморского края; администрация Пограничного муниципального района |
| 2.2.4. | Оборудовать на входе и въезде на территорию (с территории) эпизоотического очага контрольных и контрольно-пропускных пунктов, заслонов для оцепления (блокировки) участков местности. Посты оборудовать шлагбаумами, дезбарьерами, средствами связи. На дорогах установить соответствующие технические средства организации дорожного движения и указатели: «Карантин», «Опасность», «Въезд запрещен», «Контроль», «Остановка запрещена», «Стоянка запрещена», «Схема объезда», «Направление объезда» | на весь период карантина | Гродековское потребительское общество; департамент по охране, контролю и регулированию использования объектов животного мира Приморского края; администрация Пограничного муниципального района; государственная ветеринарная служба Приморского края; Управления МВД России по Приморскому краю |
| 2.2.5. | Дезобработку любых транспортных средств при их выезде с территории эпизоотического очага | на весь период карантина | Гродековское потребительское общество; департамент по охране, контролю и регулированию использования объектов животного мира Приморского края; администрация Пограничного муниципального района; государственная ветеринарная служба Приморского края |
| 2.2.6. | Организовать смену одежды, обуви при выходе с территории эпизоотического очага (входе на территорию эпизоотического очага); в случае невозможности смены одежды, обуви – обеспечить дезобработку одежды, обуви при выходе с территории эпизоотического очага | на весь период карантина | Гродековское потребительское общество; департамент по охране, контролю и регулированию использования объектов животного мира Приморского края; администрация Пограничного муниципального района; государственная ветеринарная служба Приморского края |
| 2.2.7. | Отсутствие на территории эпизоотического очага безнадзорных животных | немедленно, на весь период карантина | Гродековское потребительское общество; департамент по охране, контролю и регулированию использования объектов животного мира Приморского края; администрация Пограничного муниципального района |
| 3. | Организовать: | | |
| 3.1. | Мероприятия по снижению численности или регулированию численности диких кабанов способами, исключающими беспокойство кабанов и провокацию их миграции за пределы эпизоотического очага и (или) угрожаемой зоны, в порядке, установленном Федеральным законом от 24 июля 2009 года № 209-ФЗ «Об охоте и о сохранении охотничьих ресурсов, и о внесении изменений в отдельные законодательные акты Российской Федерации» | на весь период карантина | Гродековское потребительское общество; департамент по охране, контролю и регулированию использования объектов животного мира Приморского края |

| | | | |
|---|---|---|---|
| 4. | Верхнюю одежду, белье, головные уборы, спецодежду и обувь персонала, электрическое и электронное оборудование обеззараживать согласно Ветеринарным правилам | после проведения работ в эпизоотическом очаге на весь период карантина | Гродековское потребительское общество; департамент по охране, контролю и регулированию использования объектов животного мира Приморского края; администрация Пограничного муниципального района |
| 5. | После полного завершения работ по ликвидации АЧС использованную спецодежду и обувь, а также средства индивидуальной защиты сжечь | по завершении ликвидации АЧС | Гродековское потребительское общество; департамент по охране, контролю и регулированию использования объектов животного мира Приморского края; администрация Пограничного муниципального района |
| 6. | Провести контроль эффективности дезинфекции по наличию/отсутствию в санитарных смывах с объектов, подвергнутых дезинфекции, жизнеспособных клеток золотистого стафилококка (Staphylococcus aureus) | после дезинфекции | Гродековское потребительское общество; департамент по охране, контролю и регулированию использования объектов животного мира Приморского края; администрация Пограничного муниципального района; государственная ветеринарная служба Приморского края |
| 7. | Провести на территории, прилегающей к эпизоотическому очагу, перепахивание проселочных дорог, выставление на въезде в эпизоотический очаг круглосуточных контрольно-пропускных постов, оборудованных дезбарьерами, дезинфекционными установками, с круглосуточным дежурством и привлечением сотрудников органов внутренних дел | немедленно | Гродековское потребительское общество; департамент по охране, контролю и регулированию использования объектов животного мира Приморского края; администрация Пограничного муниципального края |
| 8. | Проводить ежедневный мониторинг охотничьих угодий и иных территорий, являющихся средой обитания дикого кабана, в целях выявления несанкционированных захоронений погибших свиней в природной среде, а также случаев падежа диких кабанов | на весь период карантина | Гродековское потребительское общество; департамент по охране, контролю и регулированию использования объектов животного мира Приморского края |
| 9. | Эпизоотические мероприятия в первой угрожаемой зоне: | | |
| 9. 1. | Запретить: | | |
| 9.1.1. | Вывоз живых свиней, свиноводческой продукции и сырья за пределы первой угрожаемой зоны | постоянно, на период карантина | администрация Пограничного муниципального района; Гродековское потребительское общество; департамент по охране, контролю и регулированию использования объектов животного мира Приморского края; государственная ветеринарная служба Приморского края; территориальное Управление Россельхознадзора по Приморскому краю и Сахалинской области; Управление МВД России по Приморскому краю |
| 9.1.2. | Заготовку на территории зоны и вывоз из нее мяса свиней, сырья и продуктов свиноводства, отходов свиноводства, оборудования и инвентаря, используемого при содержании свиней | постоянно, на период карантина | владельцы свиней, администрация Пограничного муниципального района; Гродековское потребительское общество; департамент по охране, контролю и регулированию использования объектов животного мира Приморского края; государственная ветеринарная служба Приморского края; территориальное Управление Россельхознадзора по Приморскому краю и Сахалинской области; Управление МВД России по Приморскому краю |
| 9.1.3. | Пересылку, включая почтовые отправления, свиноводческой продукции непромышленного изготовления | постоянно, на период карантина | администрация Пограничного муниципального района; федеральное унитарное государственное предприятие «Почта России»; логистические компании; департамент информатизации и телекоммуникаций Приморского края |
| 10. | Осуществить: | | |
| 10.1. | Мониторинг популяции диких кабанов | постоянно, на период карантина | департамент по охране, контролю и регулированию использования объектов животного мира Приморского края |
| 10.2. | Мероприятия по снижению численности или регулированию численности диких кабанов способами, исключающими беспокойство кабанов и провокацию их миграции за пределы эпизоотического очага и (или) угрожаемой зоны, в порядке, установленном Федеральным законом от 24 июля 2009 года № 209-ФЗ «Об охоте и о сохранении охотничьих ресурсов и о внесении изменений в отдельные законодательные акты Российской Федерации» | постоянно, на период карантина | Гродековское потребительское общество; департамент по охране, контролю и регулированию использования объектов животного мира Приморского края |
| 10.3. | В первой угрожаемой зоне на дорогах, ведущих из эпизоотического очага к внешним границам первой зоны, в соответствии с законодательством Российской Федерации, установить контрольные и контрольно-пропускные пункты с привлечением сотрудников МВД.<br>Выставить посты, в том числе стационарные, и заслоны для оцепления (блокировки) участков местности. Посты оборудовать шлагбаумами, дезбарьерами, средствами связи, на дорогах установить соответствующие технические средства организации дорожного движения и указатели: «Карантин», «Опасность», «Въезд запрещен», «Контроль», «Остановка запрещена», «Стоянка запрещена», «Схема объезда», «Направление объезда».<br>В первой угрожаемой зоне в хозяйствах после уточнения количества всех имеющихся свиней осуществить их изъятие в соответствии с Правилами отчуждения животных и изъятия продуктов животноводства при ликвидации очагов особо опасных болезней животных, утвержденными постановлением Правительства Российской Федерации от 26 мая 2006 года № 310, перевозку свиней транспортом осуществить в сопровождении специалиста госветслужбы.<br>Транспорт после выгрузки свиней подвергнуть механической очистке и дезинфекции на специально оборудованной для этих целей площадке | на весь период карантина | Гродековское потребительское общество; департамент по охране, контролю и регулированию использования объектов животного мира Приморского края; администрация Пограничного муниципального района; государственная ветеринарная служба Приморского края; Управления МВД России по Приморскому краю |
| 11. | Эпизоотические мероприятия во второй угрожаемой зоне | | |
| 11.1. | Не допускать скармливание свиньям пищевых отходов без предварительной термической обработки (проварки) в течение 30 минут после закипания в соответствии с Ветеринарными правилами содержания свиней в целях воспроизводства, выращивания, реализации, утвержденными приказом Министерства сельского хозяйства Российской Федерации от 29 марта 2016 года № 114 | постоянно | руководители хозяйств и организаций всех категорий |
| 12. | Запретить: | | |
| 12.1. | Реализацию свиней и продуктов, полученных от убоя свиней, за исключением реализации продуктов животноводства промышленного изготовления | постоянно, на период карантина | администрация Пограничного муниципального района; руководители хозяйств и организаций всех категорий, ведущих деятельность во второй угрожаемой зоне |
| 12.2. | Пересылку, включая почтовые отправления, свиноводческой продукции непромышленного изготовления | постоянно, на период карантина | администрация Пограничного муниципального района; федеральное унитарное государственное предприятие «Почта России»; логистические компании; департамент информатизации и телекоммуникаций Приморского края |
| 12.3. | Вывоз живых свиней, свиноводческой продукции и сырья, не прошедшей промышленную тепловую обработку при температуре выше 70°С, обеспечивающую ее обеззараживание из второй угрожаемой зоны | постоянно, на период карантина | администрация Пограничного муниципального района; руководители хозяйств и организаций всех категорий, ведущих деятельность во второй угрожаемой зоне; государственная ветеринарная служба Приморского края |
| 13. | С целью выявления циркуляции вируса африканской чумы свиней проводить наблюдение за клиническим состоянием свиней с отбором проб крови (или патологического материала). Провести диагностические исследования в соответствии с пунктом 39 раздела 7 Ветеринарных правил | в течение 6 месяцев после даты установления заболевания | государственная ветеринарная служба Приморского края; территориальное Управление Россельхознадзора по Приморскому краю и Сахалинской области; руководители хозяйств и организаций (по согласованию); личные подсобные хозяйства граждан (по согласованию) |
| 14. | Провести мероприятия по регулированию численности диких кабанов в соответствии с законодательством Российской Федерации | немедленно, на весь период карантина | Гродековское потребительское общество; департамент по охране, контролю и регулированию использования объектов животного мира Приморского края |
| 15. | Отмена карантина и последующие временные ограничения: | | |
| 15.1. | Отмену карантина осуществить в срок, установленный решением об установлении ограничительных мероприятий (карантина) после изъятия и уничтожения всех свиней, диких кабанов в эпизоотическом очаге и убоя свиней, диких кабанов в первой угрожаемой зоне, проведения других мероприятий, предусмотренных Ветеринарными правилами | после контроля выполнения комплексного плана мероприятий | государственная ветеринарная служба Приморского края |
| 15.2. | После отмены карантина на территории эпизоотического очага, первой и второй угрожаемых зон сохраняются ранее введенные ограничения | 6 месяцев после отмены карантина | Гродековское потребительское общество; департамент по охране, контролю и регулированию использования объектов животного мира Приморского края |
| 15.2.1. | Запрет на вывоз свиней, продуктов животноводства, полученных от убоя свиней, продукции, полученной в результате охоты на дикого кабана, не прошедших промышленную тепловую обработку при температуре выше 70°С, обеспечивающую ее обеззараживание, за пределы территории второй угрожаемой зоны | 6 месяцев после отмены карантина | Гродековское потребительское общество; департамент по охране, контролю и регулированию использования объектов животного мира Приморского края |
| 15.2.2. | Запрет на реализацию свиней, диких кабанов на территориях первой и второй угрожаемых зон | 6 месяцев после отмены карантина | Гродековское потребительское общество; администрация Пограничного муниципального района; Управление МВД России по Приморскому краю |
| 15.3. | Контроль эпизоотической ситуации по АЧС среди диких кабанов провести путем диагностического отстрела, отлова. Количество животных, подлежащее отстрелу, отлову в исследуемой зоне, должно обеспечить получение достоверных результатов исследований в пределах нормативов допустимого изъятия охотничьих ресурсов, утвержденных приказом Минприроды России от 30 апреля 2010 года № 138 «Об утверждении нормативов допустимого изъятия охотничьих ресурсов и нормативов численности охотничьих ресурсов в охотничьих угодьях» | в течение 6 месяцев после отмены карантина | Гродековское потребительское общество; департамент по охране, контролю и регулированию использования объектов животного мира Приморского края; государственная ветеринарная служба Приморского края; территориальное Управление Россельхознадзора по Приморскому краю и Сахалинской области |
| 15.4. | Разведение дикого кабана и его ввоз в охотхозяйства, а также на особо охраняемые природные территории допускается не ранее 12 месяцев после снятия карантина при условии отсутствия очагов АЧС в радиусе 100 км в течение 12 месяцев со дня снятия карантина | не ранее 12 месяцев после снятия карантина при условии отсутствия очагов АЧС в радиусе 100 км в течение 12 месяцев со дня снятия карантина | Гродековское потребительское общество; департамент по охране, контролю и регулированию использования объектов животного мира Приморского края; государственная ветеринарная служба Приморского края |

ИЗБИРАТЕЛЬНАЯ КОМИССИЯ ПРИМОРСКОГО КРАЯ

## РЕШЕНИЕ № 188/1422

27.12.2019 г. Владивосток

### О назначении Суржко С.А. членом территориальной избирательной комиссии Пограничного района с правом решающего голоса

Рассмотрев поступившее в Избирательную комиссию Приморского края предложение по кандидатуре для назначения в состав территориальной избирательной комиссии Пограничного района, в соответствии со статьей 29 Федерального закона «Об основных гарантиях избирательных прав и права на участие в референдуме граждан Российской Федерации», статьями 31, 32 Избирательного кодекса Приморского края Избирательная комиссия Приморского края

РЕШИЛА:

1. Назначить членом территориальной избирательной комиссии Пограничного района с правом решающего голоса взамен выбывшего:

| | |
|---|---|
| СУРЖКО Светлану Алексеевну | 1968 года рождения; главный специалист-эксперт отдела государственной статистики в городе Владивостоке (п. Пограничный) Территориального органа Федеральной службы государственной статистики по Приморскому краю; кандидатура предложена собранием избирателей по месту жительства. |

1 ЯНВАРЯ 2020 Г.•СРЕДА•№ 1 (1735)
ПРИМОРСКАЯ ГАЗЕТА

2. Опубликовать настоящее решение в газете «Приморская газета: официальное издание органов государственной власти Приморского края».

3. Разместить настоящее решение на официальном сайте Избирательной комиссии Приморского края в информационно-телекоммуникационной сети «Интернет».

4. Направить настоящее решение в территориальную избирательную комиссию Пограничного района для сведения и ознакомления с ним Суржко С.А.

*Председатель комиссии Т.В. Гладких*
*Секретарь комиссии Н.В. Камаева*

ДЕПАРТАМЕНТ ТРУДА И СОЦИАЛЬНОГО РАЗВИТИЯ ПРИМОРСКОГО КРАЯ

## ПРИКАЗ № 794

26.12.2019 г. Владивосток

**О внесении изменений в приказ департамента труда и социального развития Приморского края от 11 октября 2018 года № 606 «Об утверждении Порядка предоставления социальных услуг в полустационарной форме социального обслуживания несовершеннолетним гражданам поставщиками социальных услуг в Приморском крае»**

На основании Положения о департаменте труда и социального развития Приморского края
ПРИКАЗЫВАЮ:

1. Внести изменения в приказ департамента труда и социального развития Приморского края от 11 октября 2018 года № 606«Об утверждении Порядка предоставления социальных услуг в полустационарной форме социального обслуживания несовершеннолетним гражданам поставщиками социальных услуг в Приморском крае» (в редакции приказа департамента труда и социального развития Приморского края от 12.02.2019 № 56 «О внесении изменений в приказ департамента труда и социального развития Приморского края от 11 октября 2018 года № 606 «Об утверждении Порядка предоставления социальных услуг в полустационарной форме социального обслуживания несовершеннолетним гражданам поставщиками социальных услуг в Приморском крае»), изложив его в новой редакции, согласно приложению к настоящему приказу.

2. Отделу по работе с семьями и детьми в трудной жизненной ситуации
(Н.В. Варламова) обеспечить направление копий настоящего приказа:

а) в течение пяти дней со дня его принятия в департамент информационной политики Приморского края для официального опубликования;

б) в течение семи дней после дня его принятия в Управление Министерства юстиции Российской Федерации по Приморскому краю для включения в федеральный регистр нормативных правовых актов субъектов Российской Федерации и проведения правовой и антикоррупционной экспертиз, в Законодательное Собрание Приморского края;

в) в течение десяти дней со дня его принятия в прокуратуру Приморскогокрая.

3. Контроль за исполнением настоящего приказа возложить на заместителя директора департамента труда и социального развития Приморского края Е.П. Чибрикову.

4. Настоящий приказ вступает в силу с 1 января 2020 года.

*И.о. директора департамента С.В. Красицкая*

УТВЕРЖДЕН
приказом департамента труда и социального развития Приморского края
от 26.12.2019 № 794

## ПОРЯДОК
**предоставления социальных услуг в полустационарной форме социального обслуживания несовершеннолетним гражданам поставщиками социальных услу г в Приморском крае**

I. Общие положения

1.1. Настоящий порядок предоставления социальных услуг в полустационарной форме социального обслуживания несовершеннолетним гражданам поставщиками социальных услуг в Приморском крае (далее - Порядок) определяет правила предоставления социальных услуг в полустационарной форме социального обслуживания (в отделении с круглосуточным пребыванием, в отделении с дневным пребыванием, в нестационарном отделении; в отделении кратковременного пребывания; в кризисном центре для женщин и детей) находящимся на территории Приморского края несовершеннолетним гражданам Российской Федерации, иностранным несовершеннолетним гражданам и несовершеннолетним лицам без гражданства, несовершеннолетним гражданам из семей беженцев и вынужденных переселенцев, признанным нуждающимися в социальном обслуживании в полустационарной форме социального обслуживания (далее - несовершеннолетние граждане).

Действие настоящего Порядка не распространяется на детей-инвалидов, направляемых в детский психоневрологический дом-интернат.

1.2. Понятия и термины, используемые в настоящем Порядке, применяются в том же значении, в каком они используются в статье 3 Федерального закона от 28 декабря 2013 года № 442-ФЗ «Об основах социального обслуживания граждан в Российской Федерации» (далее - Федеральный закон № 442-ФЗ).

1.3. Социальное обслуживание в полустационарной форме социального обслуживания предоставляется организациями социального обслуживания, включенными в реестр поставщиков социальных услуг на территории Приморского края (далее – поставщики социальных услуг).

1.4. Социальное обслуживание в полустационарной форме социального обслуживания включает в себя деятельность по предоставлению социальных услуг несовершеннолетним гражданам, которая направлена на улучшение условий их жизнедеятельности.

1.5. Перечень социальных услуг, оказываемых в форме социального обслуживания в полустационарной форме социального обслуживания поставщиками социальных услуг, утвержден Законом Приморского края от 26 декабря 2014 года № 542-КЗ «О перечне социальных услуг, предоставляемых поставщиками социальных услуг, в Приморском крае» (далее - Перечень услуг).

1.6. Социальное обслуживание в полустационарной форме социального обслуживания предоставляется несовершеннолетним гражданам бесплатно.

1.7. При определении необходимых видов социальных услуг, предоставляемых в полустационарной форме социального обслуживания, учитывается нуждаемость несовершеннолетнего гражданина в получении социальных услуг, а также обстоятельства, которые ухудшают или могут ухудшить условия его жизнедеятельности:

наличие внутрисемейного конфликта, в том числе с лицами с наркотической или алкогольной зависимостью, лицами, имеющими пристрастие к азартным играм, лицами, страдающими психическими расстройствами, наличие насилия в семье;

наличие ребенка или детей (в том числе находящихся под опекой, попечительством), испытывающих трудности в социальной адаптации;

отсутствие возможности обеспечения ухода (в том числе временного) за инвалидом, ребенком, детьми, а также отсутствие попечения над ними;

отсутствие у несовершеннолетнего гражданина определенного места жительства;

наличие посттравматических расстройств, в том числе психологических травм, полученных вследствие пережитых чрезвычайных ситуаций;

оставление несовершеннолетним постоянного места жительства, влекущее необходимость его доставки к месту постоянного проживания, в том числе за пределы Приморского края;

социально опасная ситуация в семье, имеющей несовершеннолетнего ребенка или несовершеннолетних детей.

1.8. Заявителями являются несовершеннолетние граждане, указанные в пункте 1.1. настоящего Порядка, законные представители указанных несовершеннолетних граждан (далее – законные представители).

1.9. В интересах несовершеннолетних граждан вправе обратиться следующие заинтересованные лица:

1) органы или учреждения системы профилактики безнадзорности и правонарушений несовершеннолетних;

2) органы местного самоуправления;

3) общественные объединения;

4) поставщики социальных услуг.

1.9.1. От имени заинтересованных лиц, указанных в пункте 1.9. настоящего Порядка, вправе выступать:

1) руководитель органа или учреждения системы профилактики безнадзорности и правонарушений несовершеннолетних, органа местного самоуправления, общественного объединения, выявившего несовершеннолетних граждан, при предоставлении документов, подтверждающих их полномочия;

2) представитель органа и учреждения системы профилактики безнадзорности и правонарушений несовершеннолетних, органа местного самоуправления, общественного объединения, выявившего несовершеннолетних граждан, при предоставлении доверенности, подписанной руководителем органа, организации, органа местного самоуправления, общественного объединения или иным уполномоченным на это лицом в соответствии с законом и учредительными документами;

3) оперативный дежурный территориального органа федерального органа исполнительной власти в сфере внутренних дел (далее – оперативный дежурный) в случае доставки оперативным дежурным несовершеннолетнего гражданина в социально-реабилитационный центр для несовершеннолетних;

4) руководитель организации социального обслуживания граждан, являющейся поставщиком социальных услуг по отношению к несовершеннолетнему гражданину, при предоставлении документов, подтверждающих его полномочия;

5) представитель организации социального обслуживания граждан, являющейся поставщиком социальных услуг по отношению к несовершеннолетнему гражданину, при предоставлении доверенности, подписанной руководителем указанной организации или иным уполномоченным на это лицом в соответствии с законом и учредительными документами.

1.10. Информирование получателей социальных услуг о порядке предоставления социальных услуг, перечне предоставляемых социальных услуг осуществляется поставщиками социальных услуг, оказывающими социальные услуги в форме полустационарного социального обслуживания, с использованием электронной или телефонной связи, информационно-телекоммуникационной сети «Интернет», иными общедоступными способами.

II. Алгоритм признания несовершеннолетних граждан нуждающимися в социальном обслуживании в полустационарной форме социального обслуживания и выдачи индивидуальных программ предоставления социальных услуг

2.1. Признание несовершеннолетних граждан нуждающимися в социальном обслуживании в полустационарной форме социального обслуживания и выдача индивидуальных программ предоставления социальных услуг (далее – ИППСУ), предоставление несовершеннолетним гражданам социальных услуг осуществляется на основании обращений и документов, указанных в пунктах 2.1.1. – 2.1.3. настоящего Порядка.

2.1.1. На основании обращения законного представителя или заинтересованного лица и следующих документов (копии документов, указанных в настоящем пункте, предоставляются с предъявлением оригиналов документов, если копии не заверены подписью руководителя и печатью организации социального обслуживания граждан, являющейся поставщиком социальных услуг по отношению к несовершеннолетнему гражданину, или нотариально):

1) заявления о предоставлении социальных услуг по форме, утвержденной приказом Министерства труда и социальной защиты Российской Федерации от 28 марта 2014 года № 159н (далее – заявление);

2) паспорта законного представителя или заинтересованного лица;

3) документа, подтверждающего полномочия законного представителя (в случае обращения законного представителя);

4) доверенности, подписанной руководителем органа, организации, органа местного самоуправления, общественного обьединения или иным уполномоченным на это лицом в соответствии с законом и учредительными документами (в случае обращения представителя заинтересованного лица);

5) ходатайства заинтересованного лица (в случае обращения органа или учреждения системы профилактики безнадзорности и правонарушений несовершеннолетних);

6) индивидуальной программы реабилитации и абилитации ребенка-инвалида (в случае обращения законного представителя о предоставлении социальной услуги ребенку-инвалиду);

7) справки медико-социальной экспертизы об установлении инвалидности несовершеннолетнему гражданину (в случае обращения законного представителя о предоставлении социальной услуги ребенку-инвалиду);

8) паспорта несовершеннолетнего гражданина (в случае предоставления социальной услуги лицам, достигшим возраста 14 лет);

9) свидетельства о рождении несовершеннолетнего гражданина (в случае предоставления социальной услуги лицам до 14 лет);

10) документ, подтверждающий регистрацию в системе индивидуального (персонифицированного) учета «Уведомление о регистрации в системе индивидуального (персонифицированного) учета (АДИ-РЕГ)» ИЛИ СНИЛС несовершеннолетнего гражданина.

Документы, указанные в подпунктах 1, 3, 4, 5, 7 настоящего пункта, законный представитель или заинтересованное лицо предоставляет самостоятельно.

Документы, указанные в подпунктах 2 и 8 настоящего пункта, предъявляются законным представителем или заинтересованным лицом для сличения данных, содержащихся в указанных документах, с данными, содержащимися в заявлении, и возвращаются владельцу в день их приема - в случае личного обращения законного представителя или заинтересованного лица.

Документ, указанный в подпункте 6 настоящего пункта:

выданный ФКУ Главное бюро медико-социальной экспертизы по другим субъектам Российской Федерации (кроме Приморского края), представляется законным представителем самостоятельно;

выданный ФКУ Главное бюро медико-социальной экспертизы по Приморскому краю может быть представлен законным представителем по собственной инициативе.

В случае если документ, указанный в подпункте 6 настоящего пункта, выданный ФКУ Главное бюро медико-социальной экспертизы по Приморскому краю не представлен законным представителем по собственной инициативе, структурное подразделение краевого государственного автономного учреждения социального обслуживания «Приморский центр социального обслуживания населения» (далее - структурное подразделение КГАУСО ПЦСОН) использует сведения, содержащиеся в базе данных «Социальное обслуживание».

Документ, указанный в подпункте 9 настоящего пункта:

выданный органом исполнительной власти субъекта Российской Федерации, органами местного самоуправления, расположенными за пределами Приморского края, представляется законным представителем или заинтересованным лицом самостоятельно;

выданный органом исполнительной власти Приморского края, органами местного самоуправления муниципальных образований Приморского края, может быть представлен законным представителем или заинтересованным лицом по собственной инициативе.

В случае если документ, указанный в подпункте 9 настоящего пункта, выданный органом исполнительной власти Приморского края, органами местного самоуправления муниципальных образований Приморского края, не представлен законным представителем или заинтересованным лицом по собственной инициативе, сведения, содержащиеся в указанном документе, структурное подразделение КГАУСО ПЦСОН запрашивает самостоятельно в рамках межведомственного информационного взаимодействия, в том числе в электронной форме с использованием единой системы межведомственного электронного взаимодействия (далее - СМЭВ) и подключаемых к ней региональных СМЭВ.

Документ, указанный в подпункте 10 настоящего пункта, может быть представлен законным представителем или заинтересованным лицом по собственной инициативе.

В случае если законным представителем или заинтересованным лицом документ, указанный в подпункте 10 настоящего пункта, не представлен по собственной инициативе, структурное подразделение КГАУСО ПЦСОН запрашивает сведения, содержащиеся в указанном документе, самостоятельно в рамках межведомственного информационного взаимодействия, в том числе в электронной форме с использованием СМЭВ и подключаемых к ней региональных СМЭВ.

Законный представитель или заинтересованное лицо несет ответственность за достоверность и полноту предоставленных документов и сведений, которые содержатся в заявлении и приложенных к нему документах.

2.1.2. На основании акта оперативного дежурного территориального органа федерального органа исполнительной власти в сфере внутренних дел о необходимости приема несовершеннолетнего гражданина в специализированное учреждение для несовершеннолетних, нуждающихся в социальной реабилитации (далее - акт оперативного дежурного).

Документ, указанный в настоящем пункте, оперативный дежурный предоставляет самостоятельно.

2.1.3. На основании личного обращения несовершеннолетнего гражданина и следующих документов:

1) заявления;

2) свидетельства о рождении несовершеннолетнего гражданина (при наличии) (в случае предоставления социальной услуги лицам, не достигшим возраста 14 лет);

3) паспорта несовершеннолетнего гражданина (при наличии) (в случае предоставления социальной услуги лицам, достигшим возраста 14 лет);

4) документ, подтверждающий регистрацию в системе индивидуального (персонифицированного) учета «Уведомление о регистрации в системе индивидуального (персонифицированного) учета (АДИ-РЕГ)» ИЛИ СНИЛС несовершеннолетнего гражданина.

Документ, указанный в подпункте 1 настоящего пункта, несовершеннолетний гражданин предоставляет самостоятельно.

Документ, указанный в подпункте 2 настоящего пункта:

выданный органом исполнительной власти субъекта Российской Федерации, органами местного самоуправления, расположенными за пределами Приморского края, представляется несовершеннолетним гражданином самостоятельно;

выданный органом исполнительной власти Приморского края, органами местного самоуправления муниципальных образований Приморского края, может быть представлен несовершеннолетним гражданином по собственной инициативе.

В случае если документ, указанный в подпункте 2 настоящего пункта, выданный органом исполнительной власти Приморского края, органами местного самоуправления муниципальных образований Приморского края, не представлен несовершеннолетним гражданином по собственной инициативе, сведения, содержащиеся в указанном документе, структурное подразделение КГАУСО ПЦСОН запрашивает самостоятельно в рамках межведомственного информационного взаимодействия, в том числе в электронной форме с использованием единой системы межведомственного электронного взаимодействия (далее - СМЭВ) и подключаемых к ней региональных СМЭВ.

Документ, указанный в подпункте 3 настоящего пункта, предъявляется заявителем для сличения данных, содержащихся в указанном документе, с данными, содержащимися в заявлении, и возвращаются владельцу в день их приема.

Документ, указанный в подпункте 4 настоящего пункта, может быть представлен несовершеннолетним гражданином по собственной инициативе.

В случае если документ, указанный в подпункте 4 настоящего пункта, несовершеннолетним гражданином не представлен по собственной инициативе, структурное подразделение КГАУСО ПЦСОН запрашивают сведения, содержащиеся в указанном документе, самостоятельно в рамках межведомственного информационного взаимодействия, в том числе в электронной форме с использованием СМЭВ и подключаемых к ней региональных СМЭВ.

2.2. Для признания несовершеннолетних граждан нуждающимися в социальном обслуживании в полустационарной форме социального обслуживания и выдачи ИППСУ, предоставления несовершеннолетними гражданами социальных услуг:

законные представители обращаются с документами, указанными в пункте 2.1.1. настоящего Порядка, по фактическому месту жительства (пребывания) несовершеннолетнего гражданина в структурное подразделение КГАУСО ПЦСОН либо к поставщику социальных услуг лично, или в министерство труда и социальной политики Приморского края (далее - министерство) в письменной форме по почте;

заинтересованные лица обращаются с документами, указанными в пункте 2.1.1. настоящего Порядка, по месту жительства (пребывания) несовершеннолетнего гражданина в структурное подразделение КГАУСО ПЦСОН лично;

орган или учреждение системы профилактики безнадзорности и правонарушений несовершеннолетних обращаются с документами, указанными в пункте 2.1.1. настоящего Порядка, по месту жительства (пребывания) несовершеннолетнего гражданина в структурное подразделение КГАУСО ПЦСОН лично;

оперативный дежурный обращается с документом, указанным в пункте 2.1.2. настоящего Порядка, к поставщику социальных услуг;

несовершеннолетний гражданин обращается с документами, указанными в пункте 2.1.3. настоящего Порядка, к поставщику социальных услуг.

В случае обращения законного представителя в министерство по почте, документы, указанные в подпунктах «2», «3», «6», «7», «8», «9» пункта 2.1.1. настоящего Порядка, предоставляются в копиях, заверенных в установленном действующим законодательством порядке.

Поступившие в министерство заявление и прилагаемые к нему документы передаются ответственным специалистом министерства в КГАУСО ПЦСОН по защищенным каналам связи в течение 1 рабочего дня со дня их поступления в министерство.

2.3. В случае помещения несовершеннолетнего гражданина к поставщику социальных услуг в соответствии с подпунктами 1, 2, 5 пункта 3 статьи 13 Федерального закона от 24 июня 1999 года № 120-ФЗ «Об основах системы профилактики безнадзорности и правонарушений несовершеннолетних» поставщик социальных услуг в течение 1 рабочего дня после помещения несовершеннолетнего гражданина к поставщику социальных услуг передает в структурное подразделение КГАУСО ПЦСОН заявление несовершеннолетнего гражданина, законного представителя, либо копию акта оперативного дежурного и приложенные к ним документы, заверенные подписью руководителя и печатью организации социального обслуживания граждан, являющейся поставщиком социальных услуг по отношению к несовершеннолетнему гражданину (при наличии).

Документы, указанные в настоящем пункте, передаются поставщиком социальных услуг в структурное подразделение КГАУСО ПЦСОН по месту жительства (пребывания) несовершеннолетнего гражданина лично либо по защищённым каналам связи.

В случае помещения к поставщику социальных услуг несовершеннолетнего гражданина из другого региона Российской Федерации либо другой страны, а также несовершеннолетнего гражданина, не имеющего регистрации, документы, указанные в абзаце первом настоящего пункта, передаются в течение 1 рабочего дня в структурное подразделение КГАУСО ПЦСОН по месту нахождения поставщика социальных услуг.

2.4. При обращении заявителя в структурное подразделение КГАУСО ПЦСОН специалист структурного подразделения КГАУСО ПЦСОН:

предлагает законному представителю или заинтересованному лицу заполнить заявление;

сканирует подлинники документов (копии документов, заверенные подписью руководителя и печатью организации социального обслуживания граждан, являющейся поставщиком социальных услуг по отношению к несовершеннолетнему гражданину, или нотариально) и возвращает их законному представителю или заинтересованному лицу;

оформляет расписку-уведомление о приеме заявления и прилагаемых к нему документов и выдает ее законному представителю или заинтересованному лицу на личном приеме в день обращения;

проверяет наличие информации о законном представителе и несовершеннолетнем гражданине в базе данных «Социальное обслуживание»;

при отсутствии в базе данных информации о законном представителе и несовершеннолетнем гражданине вводит сведения о них из предоставленных документов;

регистрирует принятое заявление и прилагаемые к нему документы в день поступления в электронной базе данных «Социальное обслуживание»;

при необходимости осуществляет межведомственные запросы;

формирует электронное дело в базе данных «Социальное обслуживание», которое состоит из карточки обращения и персональной карточки учета гражданина и членов семьи;

передает электронное дело поставщику социальных услуг в соответствии с приложением № 1 «Закрепление муниципальных образований Приморского края за краевыми государственными учреждениями социального обслуживания семьи и детей», либо поставщику социальных услуг, указанному в заявлении.

Общий срок приема, регистрации заявления и приложенных к нему документов, формирования межведомственных запросов не должен превышать 1 рабочего дня.

2.5. Структурным подразделением КГАУСО ПЦСОН создается Комиссия по определению индивидуальной потребности в социальных услугах получателей социальных услуг (далее - Комиссия) в составе:

представителей структурного подразделения КГАУСО ПЦСОН;

представителей краевого государственного учреждения социального обслуживания семьи и детей.

В состав Комиссии могут включаться представители субъектов системы профилактики безнадзорности несовершеннолетних, органов местного самоуправления, общественных организаций.

Состав Комиссии утверждается приказом КГАУСО «ПЦСОН». Председателем Комиссии назначается заведующий структурным подразделением КГАУСО ПЦСОН, в его отсутствие - лицо, исполняющее обязанности заведующего структурным подразделением КГАУСО ПЦСОН.

2.6. Поставщик социальных услуг в течение 2 рабочих дней после получения от структурного подразделения КГАУСО ПЦСОН электронного дела организует обследование жилищных условий несовершеннолетнего гражданина Комиссией с составлением акта материально-бытового обследования для определения индивидуальной потребности несовершеннолетнего гражданина в предоставлении социальных услуг в полустационарной форме социального обслуживания (далее - акт материально-бытового обследования) по форме согласно приложению № 2 к настоящему Порядку.

Обследование жилищных условий может быть проведено Комиссией в составе не менее 2 человек, акт материально-бытового обследования подписывается членами Комиссии.

В акте материально-бытового обследования отражаются обстоятельства, которые ухудшают или могут ухудшить условия жизнедеятельности несовершеннолетнего гражданина, а также предлагаемые виды, объем, периодичность, условия, форма и сроки социального обслуживания.

В случае направления несовершеннолетнего гражданина к поставщику социальных услуг, не являющемся краевым государственным учреждением социального обслуживания семьи и детей, акт материально-бытового обследования составляет краевое государственное учреждение социального обслуживания семьи и детей, закрепленное для обслуживания территории, на которой проживает несовершеннолетний гражданин.

2.7. Обследование жилищных условий несовершеннолетнего гражданина не проводится:

в случае помещения к поставщику социальных услуг несовершеннолетнего гражданина согласно третьему абзацу пункта 2.3. настоящего Порядка;

при получении структурным подразделением КГАУСО ПЦСОН информации и документов в соответствии пункта 2.13. настоящего Порядка.

2.8. В случае помещения к поставщику социальных услуг несовершеннолетнего гражданина, доставленного из территории другого муниципального образования, обследование жилищных условий несовершеннолетнего гражданина проводится по письменному обращению поставщика социальных услуг краевым государственным учреждением социального обслуживания семьи и детей по месту проживания несовершеннолетнего гражданина.

2.9. Специалист краевого государственного учреждения социального обслуживания семьи и детей, ответственный за разработку ИППСУ:

сканирует и прикрепляет акт материально-бытового обследования в электронное дело в базе данных «Социальное обслуживание»;

составляет проект ИППСУ в базе данных «Социальное обслуживание», сохраняет проект ИППСУ в формате pdf, прикрепляет его в электронное дело в раздел «Вложения».

Проект ИППСУ составляется по форме, утвержденной приказом Министерства труда и социальной защиты Российской Федерации от 10 ноября 2014 года № 874н «О примерной форме договора о предоставлении социальных услуг, а также о форме индивидуальной программы предоставления социальных услуг» (далее - приказ Министерства труда и социальной защиты Российской Федерации от 10 ноября 2014 года № 874н).

В проекте ИППСУ указываются форма социального обслуживания, виды, объем, периодичность, условия, сроки предоставления социальных услуг, перечень рекомендуемых поставщиков социальных услуг.

2.10. Не позднее 1 рабочего дня со дня поступления в КГАУСО ПЦСОН акта обследования материально-бытовых условий проживания несовершеннолетнего гражданина проводится заседание Комиссии, на котором рассматривается заявление законного представителя, заинтересованного лица, несовершеннолетнего гражданина, либо акт оперативного дежурного, акт материально-бытового обследования, проект ИППСУ, а также прилагаемые документы.

Заседание комиссии считается правомочным, если в нем принимают участие 2/3 членов комиссии.

На заседании Комиссии принимается одно из следующих решений:

1) признать несовершеннолетнего гражданина нуждающимся в социальном обслуживании в полустационарной форме социального обслуживания;

2) отказать в предоставлении социального обслуживания в полустационарной форме социального обслуживания.

По результатам оформляется Протокол заседания комиссии по определению индивидуальной потребности в социальных услугах получателей социальных услуг (далее – Протокол) по форме согласно приложению № 3 к настоящему Порядку. Подписанный Протокол прикрепляется в электронное дело во вкладку «Вложения» в формате pdf.

Решение о признании несовершеннолетних граждан нуждающимися в социальном обслуживании в полустационарной форме социального обслуживания либо об отказе в социальном обслуживании в полустационарной форме социального обслуживания принимается в течение 5 рабочих дней с даты поступления заявления и прилагаемых к нему документов в КГАУСО ПЦСОН.

2.11. Основаниями для отказа несовершеннолетним гражданам в социальном обслуживании в полустационарной форме социального обслуживания являются:

1) отсутствие обстоятельств, перечисленных в пункте 1.7. настоящего Порядка;

2) предоставление недостоверных сведений при подаче заявления;

3) предоставление законным представителем не в полном объеме документов, указанных в пункте 2.1.1. настоящего Порядка, которые он должен предоставить самостоятельно, для помещения несовершеннолетнего в отделение реабилитации детей с ограниченными возможностями либо направления несовершеннолетних от 0 до 3 лет для оказания им ранней помощи;

4) возраст несовершеннолетнего гражданина моложе 3 и старше 18 лет (кроме случаев направления несовершеннолетних от 0 до 3 лет в отделение кратковременного пребывания, либо в кризисный центр для женщин и детей);

5) предоставление в министерство документов, указанных в подпунктах «2», «3», «6», «7», «8», «9» пункта 2.1.1. настоящего Порядка, не заверенных в установленном действующим законодательством порядке.

2.12. Уведомление о принятии решения о признании несовершеннолетних граждан нуждающимися в социальном обслуживании в полустационарной форме социального обслуживания либо об отказе в социальном обслуживании в полустационарной форме социального обслуживания направляется заявителю (законному представителю, заинтересованному лицу) структурным подразделением КГАУСО ПЦСОН по адресу, указанному в заявлении, не позднее чем через три рабочих дня со дня вынесения соответствующего решения, по форме согласно приложению № 4 к настоящему Порядку.

Решение об отказе в социальном обслуживании в полустационарной форме социального обслуживания может быть обжаловано в судебном порядке.

Подписанное уведомление о принятии решения о признании несовершеннолетних граждан нуждающимися в социальном обслуживании в полустационарной форме социального обслуживания либо об отказе в социальном обслуживании в полустационарной форме социального обслуживания прикрепляется в электронное дело во вкладку «Вложения» в формате pdf.

Срок выдачи ИППСУ не может превышать 10 рабочих дней со дня подачи заявления в структурное подразделение КГАУСО ПЦСОН, министерство либо поставщику социальных услуг.

В случае помещения несовершеннолетнего гражданина к поставщику социальных услуг в соответствии с пунктом 2.3. настоящего Порядка, структурным подразделением КГАУСО ПЦСОН выдается ИППСУ, срок действия которой начинается с даты фактического поступления несовершеннолетнего гражданина к поставщику социальных услуг.

ИППСУ подписывается двумя сторонами, заверяется печатью структурного подразделения КГАУСО ПЦСОН и выдается законному представителю или заинтересованному лицу через структурное подразделение КГАУСО ПЦСОН.

Подписанная и заверенная печатью ИППСУ в сканированном виде заносится ответственным специалистом КГАУСО «ПЦСОН» в базу данных «Социальное обслуживание».

2.13. В случае если несовершеннолетний гражданин, помещенный к поставщику социальных услуг в соответствии с пунктом 2.3. настоящего Порядка, выбывает от поставщика социальных услуг до принятия структурным подразделением КГАУСО ПЦСОН решения о признании несовершеннолетнего гражданина нуждающимися в социальном обслуживании в полустационарной форме социального обслуживания, поставщик социальных услуг в течение 1 рабочего дня письменно уведомляет структурное подразделение КГАУСО ПЦСОН о выбытии несовершеннолетнего гражданина с приложением подтверждающих документов и проекта ИППСУ.

В данном случае Комиссия принимает решение о признании несовершеннолетнего гражданина нуждающимся в социальном обслуживании в полустационарной форме социального обслуживания.

Комиссией в соответствии с пунктом 2.8. настоящего Порядка утверждается ИППСУ на срок фактического пребывания несовершеннолетнего гражданина в учреждении.

2.14. ИППСУ для несовершеннолетнего гражданина имеет рекомендательный характер, для поставщика социальных услуг - обязательный характер.

III. Порядок пересмотра ИППСУ

3.1. Пересмотр ИППСУ осуществляется при изменении индивидуальной потребности несовершеннолетнего гражданина в социальных услугах в части изменения перечня услуг либо в случае окончания срока действия ИППСУ в период пребывания несовершеннолетнего гражданина на реабилитации, но не реже чем раз в три года.

3.2. Пересмотр ИППСУ осуществляется на основании письменного заявления поставщика социальных услуг, законного представителя несовершеннолетнего гражданина.

В заявлении указываются обстоятельства, возникновение которых привело к необходимости пересмотра ИППСУ.

3.3. Заявление подается в структурное подразделение КГАУСО ПЦСОН:

поставщиком социальных услуг самостоятельно;

законным представителем несовершеннолетнего гражданина через сотрудника поставщика социальных услуг.

3.4. Заседание Комиссии и составление ИППСУ проводится в соответствии с пунктами 2.6. - 2.12. настоящего Порядка.

IV. Порядок предоставления социальных услуг несовершеннолетним гражданам в полустационарной форме социального обслуживания

4.1. Решение о предоставлении социального обслуживания в полустационарной форме социального обслуживания принимается поставщиком социальных услуг, к которому обратился несовершеннолетний гражданин (законный представитель), в течение суток с момента поступления ИППСУ.

В случае отсутствия свободных мест в отделении реабилитации детей с ограниченными возможностями поставщик социальных услуг осуществляет постановку в очередь несовершеннолетних граждан, нуждающихся в предоставлении социальных услуг.

1 ЯНВАРЯ 2020 Г.•СРЕДА•№ 1 (1735)
ПРИМОРСКАЯ ГАЗЕТА

В специализированные учреждения для несовершеннолетних, нуждающихся в социальной реабилитации, не могут быть приняты лица, находящиеся в состоянии алкогольного или наркотического опьянения, а также с явными признаками обострения психического заболевания, а также совершившие правонарушения.

4.2. Поставщик социальных услуг в целях предоставления социальных услуг в полустационарной форме социального обслуживания осуществляет следующие действия:

в течение 1 суток с даты представления ИППСУ поставщику социальных услуг заключает договор о предоставлении социальных услуг в полустационарной форме социального обслуживания между поставщиком социальных услуг и законным представителем несовершеннолетнего гражданина по форме, утвержденной приказом Министерства труда и социальной защиты населения Российской Федерации от 10 ноября 2014 года № 874н (далее – договор), на основании представленной ИППСУ. В случае отсутствия у несовершеннолетнего гражданина законного представителя договор не составляется;

не позднее 7 дней с даты заключения договора составляет индивидуальную программу реабилитации несовершеннолетнего гражданина с указанием срока социальной реабилитации (далее - ИПР) на основании выданной ИППСУ;

предоставляет несовершеннолетнему гражданину социальные услуги в полустационарной форме социального обслуживания в соответствии с ИПР, ИППСУ и заключенным договором (при наличии);

прекращает предоставление социальных услуг в полустационарной форме социального обслуживания несовершеннолетнему гражданину в связи с возникновением оснований, предусмотренных пунктом 5.1. настоящего Порядка.

4.3. При поступлении несовершеннолетнего гражданина к поставщику социальных услуг для предоставления социального обслуживания в полустационарной форме социального обслуживания (в отделение с круглосуточным и дневным пребыванием) несовершеннолетний гражданин (законный представитель) дополнительно предоставляет следующую медицинскую документацию:

выписку из истории развития ребенка (форма № 112-у), выданную медицинской организацией по месту жительства, содержащую информацию о фамилии ребенка, имени, отчестве, дате рождения, поле, месте жительства, показаниях к диспансерному наблюдению в связи с заболеванием, листе для записи заключительных (уточненных) диагнозов, карте учета профилактических иммунизации (при наличии);

заключение педиатра об отсутствии медицинских противопоказаний для пребывания несовершеннолетнего гражданина у поставщика социальных услуг, выданное медицинской организацией по месту жительства (за исключением случаев поступления несовершеннолетнего гражданина на основании личного обращения либо по акту оперативного дежурного).

4.4. При поступлении несовершеннолетнего гражданина к поставщику социальных услуг для предоставления социального обслуживания в полустационарной форме социального обслуживания в отделение реабилитации детей с ограниченными возможностями законный представитель дополнительно предоставляет документ, подтверждающий место жительства и (или) пребывания получателя социальных услуг на территории Приморского края.

4.5. Несовершеннолетним гражданам с учетом их индивидуальных потребностей в полустационарной форме социального обслуживания предоставляются следующие виды социальных услуг:

социально-бытовые, направленные на поддержание жизнедеятельности получателей социальных услуг в быту;

социально-медицинские, направленные на поддержание и сохранение здоровья получателей социальных услуг, путем организации ухода, оказания содействия в проведении оздоровительных мероприятий, систематического наблюдения за получателями социальных услуг для выявления отклонений в состоянии их здоровья;

социально-психологические, предусматривающие оказание помощи в коррекции психологического состояния получателей социальных услуг для адаптации в социальной среде, в том числе оказание психологической помощи анонимно с использованием телефона доверия;

социально-педагогические, направленные на профилактику отклонений в поведении и развитии личности получателей социальных услуг, формирование у них позитивных интересов (в том числе в сфере досуга), организацию их досуга, оказание помощи семье в воспитании детей;

социально-трудовые, направленные на оказание помощи в трудоустройстве и в решении других проблем, связанных с трудовой адаптацией;

социально-правовые, направленные на оказание помощи в получении юридических услуг, в том числе бесплатно, в защите прав и законных интересов получателей социальных услуг;

социально-экономические, направленные на обеспечение получателей социальных услуг при их выбытии из организации социального обслуживания семьи и детей в организацию для детей-сирот и детей, оставшихся без попечения родителей, одеждой и обувью согласно нормативам, утвержденным Администрацией Приморского края;

услуги в целях повышения коммуникативного потенциала получателей социальных услуг, имеющих ограничения жизнедеятельности, в том числе детей-инвалидов.

4.6. Срок предоставления социальных услуг в отделение реабилитации детей с ограниченными возможностями не может превышать суммарно трех месяцев в течение года. Решение об увеличении срока предоставления социальных услуг несовершеннолетнему гражданину принимается индивидуально по решению соответствующей комиссии поставщика социальных услуг. В этом случае заключается дополнительное соглашение к договору с законным представителем несовершеннолетнего гражданина.

4.7. В случае изменении индивидуальной потребности несовершеннолетнего гражданина в социальных услугах в части изменения перечня услуг либо в случае окончания срока действия ИППСУ в период пребывания несовершеннолетнего гражданина на реабилитации пересмотр ИППСУ осуществляется в соответствии с разделом III настоящего Порядка.

4.8. Социальные услуги, указанные в пункте 4.5. настоящего Порядка, предоставляются поставщиками социальных услуг в соответствии со Сандартами предоставления социальных услуг в полустационарной форме социального обслуживания несовершеннолетним гражданам поставщиками социальных услуг в Приморском крае, согласно приложению № 5 к настоящему Порядку.

4.9. При получении социальных услуг в полустационарной форме социального обслуживания несовершеннолетние граждане имеют право на:

уважительное и гуманное отношение;

выбор поставщика социальных услуг;

получение бесплатно в доступной форме информации о своих правах и обязанностях, видах социальных услуг, сроках, порядке и об условиях их предоставления, о получения этих услуг бесплатно;

отказ от предоставления социальных услуг;

обеспечение условий пребывания в организациях социального обслуживания, соответствующих санитарно-гигиеническим требованиям, а также на надлежащий уход;

свободное посещение законными представителями, адвокатами, нотариусами, представителями общественных и (или) иных организаций, священнослужителями, а также родственниками и другими лицами в дневное и вечернее время;

конфиденциальность информации личного характера, ставшей известной при оказании услуг;

защиту своих прав и законных интересов, в том числе в судебном порядке.

4.10. При предоставлении несовершеннолетним гражданам социальных услуг в полустационарной форме социального обслуживания поставщик социальных услуг в соответствии с требованиями, установленными законодательными и иными нормативными правовыми актами о социальной защите инвалидов, обеспечивает инвалидам из числа детей-инвалидов и их родителей (законных представителей) следующие условия доступности предоставления социальной услуги:

оказание инвалидам помощи, необходимой для получения в доступной для них форме информации о правилах предоставления услуги, в том числе об оформлении необходимых для получения услуги документов, о совершении ими других необходимых для получения услуги действий;

предоставление инвалидам по слуху, при необходимости, услуги с использованием русского жестового языка, включая обеспечение допуска на объект сурдопереводчика, тифлосурдопереводчика;

оказание работниками, непосредственно предоставляющими социальную услугу, иной необходимой инвалидам помощи в преодолении барьеров, мешающих получению ими услуг наравне с другими лицами;

наличие копий документов, объявлений, инструкций о порядке предоставления услуги (в том числе, на информационном стенде), выполненных рельефно-точечным шрифтом Брайля и на контрастном фоне.

Руководитель поставщика социальных услуг в пределах установленных полномочий организует инструктирование или обучение специалистов, работающих с инвалидами, по вопросам, связанным с обеспечением доступности предоставления для инвалидов социальных услуг, с учетом имеющихся у них стойких расстройств функций организма и ограничений жизнедеятельности.

4.11. При предоставлении несовершеннолетнему гражданину социальных услуг в полустационарной форме социального обслуживания поставщик социальных услуг обязан:

соблюдать его права человека и гражданина;

обеспечивать неприкосновенность личности и безопасность несовершеннолетних граждан;

обеспечить сохранность личных вещей и ценностей несовершеннолетних граждан;

обеспечить ознакомление несовершеннолетних граждан (законных представителей) с правоустанавливающими документами, на основании которых поставщик социальных услуг осуществляет свою деятельность;

предоставлять несовершеннолетним гражданам возможность пользоваться услугами связи, в том числе информационно-телекоммуникационной сети «Интернет», почтовой связи;

информировать несовершеннолетних граждан о правилах пожарной безопасности, эксплуатации предоставляемых приборов и оборудования;

обеспечить несовершеннолетним гражданам условия пребывания, соответствующие санитарно-гигиеническим требованиям, а также надлежащий уход;

исполнять иные обязанности, связанные с реализацией прав несовершеннолетних граждан на социальные услуги в полустационарной форме социального обслуживания.

4.12. Результатом предоставления социальных услуг в полустационарной форме социального обслуживания является улучшение условий жизнедеятельности несовершеннолетнего гражданина.

## V. Прекращение предоставления социальных услуг в полустационарной форме социального обслуживания.

5.1. Основаниями прекращения предоставления несовершеннолетним гражданам социальных услуг в полустационарной форме социального обслуживания являются:

письменное заявление несовершеннолетнего гражданина об отказе в предоставлении социальных услуг в полустационарной форме социального обслуживания в случае его личного обращения к поставщику социальных услуг за предоставлением социальных услуг в полустационарной форме социального обслуживания;

письменное заявление законного представителя несовершеннолетнего гражданина об отказе в предоставлении социальных услуг в полустационарной форме социального обслуживания в случае предоставления социальных услуг несовершеннолетнему гражданину в полустационарной форме социального обслуживания на основании заявления законного представителя;

окончание срока предоставления социальных услуг в полустационарной форме социального обслуживания в соответствии с ИПР, ИППСУ и (или) истечение срока действия договора о предоставлении социальных услуг в полустационарной форме социального обслуживания между поставщиком социальных услуг и законным представителем несовершеннолетнего гражданина;

смерть несовершеннолетнего гражданина или ликвидация (прекращение деятельности) поставщика социальных услуг;

осуждение несовершеннолетнего гражданина к отбыванию наказания в виде лишения свободы.

5.2. Поставщик социальных услуг вправе отказать (приостановить) несовершеннолетнему гражданину в предоставлении социальных услуг в полустационарной форме социального обслуживания, в том числе временно, в связи с наличием следующих медицинских противопоказаний:

состояние алкогольного или наркотического опьянения;

психические заболевания в стадии обострения;

венерические заболевания;

карантинные заболевания;

инфекционные заболевания;

заразные заболевания кожи и волос;

активные формы туберкулеза;

иные тяжелые заболевания, требующие лечения в специализированных учреждениях здравоохранения.

## VI. Контроль за предоставлением социальных услуг в полустационарной форме социального обслуживания

6.1. Контроль за предоставлением социальных услуг, оказываемых в полустационарной форме социального обслуживания, осуществляется в следующих формах: внутренний и внешний.

6.2. Внутренний контроль осуществляется поставщиком социальных услуг, в соответствии с разработанным положением о внутренней системе контроля качества предоставления социальных услуг.

6.3. К внешней форме контроля относится:

региональный государственный контроль в сфере социального обслуживания, осуществляемый министерством труда и социальной политики Приморского края на основании постановления Администрации Приморского края от 20 октября 2014 года № 426-па «Об утверждении Порядка организации осуществления регионального государственного контроля в сфере социального обслуживания граждан, признанных в установленном порядке нуждающимися в социальном обслуживании, на территории Приморского края»;

контроль (надзор), осуществляемый контрольными (надзорными) органами в соответствии с законодательством Российской Федерации и Приморского края.

## VII. Показатели, определяющие качество социальных услуг в полустационарной форме социального обслуживания

7.1. Основными показателями, определяющими качество социальных услуг в полустационарной форме социального обслуживания, предоставляемых несовершеннолетним гражданам, являются:

показатели, характеризующие удовлетворенность социальными услугами несовершеннолетних граждан и их родителей (законных представителей), отсутствие обоснованных жалоб, число положительных отзывов о работе поставщика социальных услуг;

обеспечение открытости документов, в соответствии с которыми поставщик социальных услуг осуществляет деятельность в сфере социального обслуживания (устав (положение); руководства, правила, инструкции, методики работы с несовершеннолетними гражданами и собственной деятельности; эксплуатационные документы на оборудование, приборы и аппаратуру, иные документы);

численность несовершеннолетних граждан, охваченных социальными услугами у данного поставщика социальных услуг;

условий доступности размещения объектов поставщиков социальных услуг (в том числе доступность предоставления социального обслуживания для инвалидов и других лиц с учетом ограничений их жизнедеятельности, иные условия, влияющие доступность и качество социальных услуг, предоставляемых несовершеннолетним гражданам);

укомплектованность штата поставщика социальных услуг специалистами и их квалификация;

наличие специального и технического оснащения (оборудование, приборы, аппаратура) помещений поставщика социальных услуг;

состояние информации о порядке и правилах предоставления социальных услуг, организации полустационарного социального обслуживания;

повышение качества социальных услуг и эффективности их оказания (определяется исходя из мероприятий, направленных на совершенствование деятельности поставщика социальных услуг при предоставлении социальных услуг);

7.2. При оценке качества социальных услуг в полустационарной форме социального обслуживания, предоставляемых несовершеннолетним гражданам, используются следующие критерии:

полнота предоставления социальной услуги в полустационарной форме социального обслуживания, в том числе с учетом объема предоставляемых социальных услуг, сроков предоставления социальных услуг, иных критериев, позволяющих оценить полноту предоставления социальных услуг;

своевременность предоставления социальной услуги, в том числе с учетом степени нуждаемости несовершеннолетнего гражданина;

результативность (эффективность) предоставления социальной услуги (улучшение условий жизнедеятельности несовершеннолетнего гражданина).

7.3. Показатели качества предоставления социальных услуг в полустационарной форме социального обслуживания и оценка результатов их предоставления поставщиками социальных услуг определяются по результатам предоставления социальных услуг применительно к каждому конкретному несовершеннолетнему гражданину.

## VIII. Требования к помещениям, в которых поставщиком предоставляются социальные услуги в полустационарной форме социального обслуживания

8.1. Помещения, в которых предоставляются социальные услуги несовершеннолетним гражданам в полустационарной форме социального обслуживания поставщиками социальных услуг (далее – объект), должны отвечать следующим требованиям:

возможность беспрепятственного входа в объекты и выхода из них;

возможность для инвалидов из числа детей-инвалидов и их родителей (законных представителей) самостоятельного передвижения по территории объекта в целях доступа к месту предоставления услуги, в том числе с помощью работников объекта, предоставляющих услуги, ассистивных и вспомогательных технологий, а также сменного кресла-коляски;

возможность посадки в транспортное средство и высадки из него перед входом в объект, в том числе с использованием кресла-коляски и, при необходимости, с помощью работников объекта;

сопровождение инвалидов, имеющих стойкие нарушения функции зрения и самостоятельного передвижения по территории объекта;

содействие инвалиду при входе в объект и выходе из него, информирование инвалида о доступных маршрутах общественного транспорта;

надлежащее размещение носителей информации, необходимой для обеспечения беспрепятственного доступа инвалидов к объектам и услугам, с учетом ограничений их жизнедеятельности, в том числе дублирование необходимой для получения услуги звуковой и зрительной информации, а также надписей, знаков и иной текстовой и графической информации знаками, выполненными рельефно-точечным шрифтом Брайля и на контрастном фоне;

обеспечение допуска на объект, в котором предоставляются социальные услуги в полустационарной форме социального обслуживания, собаки-проводника при наличии документа, подтверждающего ее специальное обучение, выданного по форме и в соответствии с порядком, утвержденным приказом Министерства труда и социальной защиты Российской Федерации от 22 июня 2015 года № 386н.

Вход в помещение объекта, в котором предоставляются социальные услуги в полустационарной форме социального обслуживания, должен быть оборудован информационной табличкой (вывеской), содержащей информацию о наименовании и режиме работы поставщика социальных услуг.

Вход и выход из объекта оборудуются соответствующими указателями с автономными источниками бесперебойного питания.

Объекты должны быть оборудованы:

противопожарной системой и средствами пожаротушения;

системой оповещения о возникновении чрезвычайных ситуаций;

средствами оказания первой медицинской помощи (аптечка).

Объект должен соответствовать санитарно-эпидемиологическим правилам и нормам.

В объекте оборудуется место для возможности заполнить заявление о предоставлении социальной услуги в полустационарной форме социального обслуживания, а также договор, которое обеспечивается бланками заявлений, образцами для их заполнения, раздаточными информационными материалами, канцелярскими принадлежностями, укомплектовывается столами, стульями (кресельные секции, кресла, скамьи).

Оформление помещения объекта визуальной, текстовой и (или) мультимедийной информацией должно соответствовать оптимальному зрительному и слуховому восприятию этой информации гражданами.

Прием документов осуществляется в специально оборудованном помещении, обеспечивающем возможность реализации прав заявителей на предоставление социальной услуги в полустационарной форме социального обслуживания и соответствовать комфортным условиям для заявителей и оптимальным условиям работы специалистов, участвующих в предоставлении данной социальной услуги.

Специалисты, ответственные за предоставление социальных услуг в полустационарной форме социального обслуживания, на рабочих местах обеспечиваются табличками с указанием фамилии, имени, отчества (отчество указывается при его наличии) и занимаемой должности.

8.2. Руководители поставщиков социальных услуг, предоставляющих социальные услуги в полустационарной форме социального обслуживания несовершеннолетним гражданам, в соответствии с требованиями, установленными законодательными и иными нормативными правовыми актами о социальной защите инвалидов, обеспечивают следующее:

размещение в помещениях объекта на видных местах с целью правильной и безопасной ориентации инвалидов из числа детей-инвалидов и их родителей (законных представителей) тактильных мнемосхем, отображающих план размещения данных помещений, а также плана эвакуации граждан в случае пожара;

оборудование на прилегающих к объекту территориях мест для парковки автотранспортных средств инвалидов;

содействие в прохождении медико-социальной экспертизы;

предоставление бесплатно в доступной форме с учетом стойких расстройств функций организма инвалидов информации об их правах и обязанностях, видах социальных услуг, сроках, порядке и условиях доступности их предоставления;

сопровождение получателя социальной услуги при передвижении по территории объекта, а также при пользовании услугами, предоставляемыми поставщиком социальных услуг.

Руководитель поставщика социальных услуг в пределах установленных полномочий организует инструктирование или обучение специалистов, работающих с инвалидами из числа детей-инвалидов и их родителей (законных представителей), по вопросам, связанным с обеспечением доступности для инвалидов объектов, с учетом имеющихся у них стойких расстройств функций организма и ограничений жизнедеятельности.

8.3. В случаях, если существующие объекты невозможно полностью приспособить с учетом потребностей инвалидов из числа детей-инвалидов и их родителей (законных представителей) до их реконструкции или капитального ремонта, руководитель поставщика социальных услуг в пределах установленных полномочий принимает согласованные с одним из общественных объединений инвалидов, осуществляющих свою деятельность на территории поселения, муниципального района, городского округа, меры для обеспечения доступа инвалидов из числа детей-инвалидов и их родителей (законных представителей) к месту предоставления социальной услуги, либо, по возможности, обеспечивает предоставление поставщиком социальных услуг необходимой социальной услуги по месту жительства ребенка-инвалида или в дистанционном режиме.

В случае предоставления социальной услуги в полустационарной форме социального обслуживания в арендуемых для предоставления социальных услуг зданиях, которые невозможно полностью приспособить с учетом потребностей инвалидов, руководитель поставщика социальных услуг принимает меры по заключению дополнительных соглашений с арендодателем либо по включению в проекты договоров их аренды условий о выполнении собственником объекта требований по обеспечению условий доступности для инвалидов данного объекта.

8.4. Положения подпункта 8.1. раздела 8 настоящего Порядка в части обеспечения доступности для инвалидов объектов применяется с 1 июля 2016 года исключительно ко вновь вводимым в эксплуатацию или прошедшим реконструкцию, модернизацию указанным объектам.

IX. Укомплектованность поставщика социальных услуг специалистами и их квалификация

9.1. Поставщик социальных услуг при предоставлении социальных услуг несовершеннолетним гражданам в полустационарной форме социального обслуживания должен располагать необходимыми для оказания социальных услуг специалистами в

Приложение № 1
к Порядку
предоставления социальных услуг в полустационарной форме социального обслуживания
несовершеннолетним гражданам поставщиками социальных услуг в Приморском крае,
утвержденному приказом департамента
от 26.12.2019 № 794

**Закрепление муниципальных образований Приморского края за краевыми государственными учреждениями социального обслуживания семьи и детей**

| № п/п | Наименование учреждения, адреса отделений | Наименование отделения | Наименование закрепленной территории |
|---|---|---|---|
| 1 | Краевое государственное бюджетное учреждение социального обслуживания «Социально-реабилитационный центр для несовершеннолетних «Парус надежды» | Отделение социальной реабилитации | Владивостокский городской округ; Хасанский муниципальный район |
| | | Отделение реабилитации детей с ограниченными возможностями | Городские округа: Владивостокский, Большой Камень, ЗАТО г. Фокино муниципальные районы: Хасанский, Надеждинский, Шкотовский, другие муниципальные образования при необходимости |
| 2. | Краевое государственное автономное учреждение социального обслуживания «Арсеньевский социально-реабилитационный центр для несовершеннолетних «Ласточка» | Отделение социальной реабилитации | Арсеньевский городской округ; муниципальные районы: Анучинский, Яковлевский, Чугуевский |
| | | Отделение реабилитации детей с ограниченными возможностями | Городские округа: Арсеньевский, Дальнереченский, Дальнегорский, Лесозаводский, Спасск-Дальний муниципальные районы: Анучинский, Дальнереченский, Лазовский, Кавалеровский, Кировский, Красноармейский, Ольгинский, Пожарский, Спасский, Тернейский, Чугуевский, Черниговский, Яковлевский, другие муниципальные образования при необходимости |
| 3 | Краевое государственное бюджетное учреждение социального обслуживания «Артемовский социально-реабилитационный центр для несовершеннолетних» | Отделение социальной реабилитации | Городские округа: Артемовский, Большой Камень, ЗАТО г. Фокино; муниципальные районы: Надеждинский, Шкотовский, Лазовский, Партизанский |
| | | Отделение реабилитации детей с ограниченными возможностями | Артемовский городской округ |
| 4 | Краевое государственное бюджетное учреждение социального обслуживания «Дальнереченский социально-реабилитационный центр для несовершеннолетних «Надежда» | Отделение социальной реабилитации | Дальнереченский городской округ муниципальные районы: Дальнереченский, Красноармейский, Пожарский |
| 5 | Краевое государственное бюджетное учреждение социального обслуживания «Лесозаводский социально-реабилитационный центр для несовершеннолетних «Жемчужинка» | Отделение социальной реабилитации | Лесозаводский городской округ; Кировский муниципальный район |
| 6 | Краевое государственное бюджетное учреждение социального обслуживания «Находкинский социально-реабилитационный центр для несовершеннолетних «Альбатрос» | Отделение социальной реабилитации | Находкинский городской округ; Партизанский муниципальный район |
| | | Отделение реабилитации детей с ограниченными возможностями | Находкинский городской округ |
| 7 | Краевое государственное бюджетное учреждение социального обслуживания «Спасский социально-реабилитационный центр для несовершеннолетних» | Отделение социальной реабилитации | Городской округ Спасск-Дальний; муниципальные районы: Спасский, Черниговский |
| 8 | Краевое государственное бюджетное учреждение социального обслуживания «Уссурийский социально-реабилитационный центр для несовершеннолетних» | Отделение социальной реабилитации | Уссурийский городской округ |
| | | Отделение реабилитации детей с ограниченными возможностями | |
| 9 | Краевое государственное бюджетное учреждение социального обслуживания «Кавалеровский социально-реабилитационный центр для несовершеннолетних «Детство» | Отделение социальной реабилитации | Дальнегорский городской округ; муниципальные районы: Кавалеровский, Ольгинский, Тернейский |
| 10 | Краевое государственное бюджетное учреждение социального обслуживания «Октябрьский социально-реабилитационный центр для несовершеннолетних» | Отделение социальной реабилитации | Муниципальные районы: Михайловский, Октябрьский, Пограничный, Ханкайский, Хорольский |
| | | Отделение реабилитации детей с ограниченными возможностями | |

Приложение № 2
к Порядку
предоставления социальных услуг в полустационарной форме социального обслуживания
несовершеннолетним гражданам поставщиками социальных услуг в Приморском крае,
утвержденному приказом департамента
от 26.12.2019 № 794

**АКТ**
**материально-бытового обследования для определения индивидуальной потребности несовершеннолетнего гражданина в предоставлении социальных услуг**

«__» _____ 20__ года № _____

Проводилось обследование условий жизни несовершеннолетнего гражданина (далее - ребенок)
_____
(фамилия, имя, отчество (при наличии), дата рождения)

Сведения о документе, удостоверяющем личность:
вид документа_____, серия и номер_____, выдан_____, дата выдачи_____
Адрес места жительства (пребывания, фактического места нахождения), по которому проводилось обследование_____
1. Сведения о родителях ребенка:
1.1. Мать _____
_____
(фамилия, имя, отчество - последнее при наличии, дата рождения)
Адрес места жительства (пребывания, фактического места нахождения), если известно _____
_____
Сведения о трудовой деятельности (работает/не работает), должность_____, место работы_____, контактные телефоны_____,режим и характер работы_____ среднемесячный доход_____
Участие матери в воспитании и содержании ребенка (нужное подчеркнуть) (проживает / не проживает совместно с ребенком; имеет /не имеет влияние на ребенка; обеспечивает основные потребности ребенка в пище, жилье, гигиене, уходе, одежде, предоставлении медицинской помощи)
Является или не является получателем мер социальной поддержки (да/нет)
_____
(указать каких)
1.2. Отец _____
_____
(фамилия, имя, отчество - последнее при наличии, дата рождения)
Адрес места жительства (пребывания, фактического места нахождения), если известно)_____

Сведения о трудовой деятельности (работает/не работает), должность_____, место работы_____, контактные телефоны_____, режим и характер работы_____, среднемесячный доход_____

Участие отца в воспитании и содержании ребенка (нужное подчеркнуть) (проживает / не проживает совместно с ребенком; имеет /не имеет влияние на ребенка; обеспечивает основные потребности ребенка в пище, жилье, гигиене, уходе, одежде, предоставлении медицинской помощи).
Является или не является получателем мер социальной поддержки (да/нет)
_____
(указать каких)
1.3. Родители в браке / не в браке, проживают совместно/раздельно.
1.4. Другие законные представители (в случае отсутствия родителей) _____
_____
_____
(фамилия, имя, отчество - последнее при наличии, дата рождения)
Адрес места жительства (пребывания, фактического места нахождения), если известно _____
_____

Сведения о трудовой деятельности (работает/не работает), должность_____, место работы_____, контактные телефоны_____, режим и характер работы_____, среднемесячный доход_____

Участие законного представителя в воспитании и содержании ребенка (нужное подчеркнуть) (проживает / не проживает совместно с ребенком; имеет /не имеет влияние на ребенка; обеспечивает основные потребности ребенка в пище, жилье, гигиене, уходе, одежде, предоставлении медицинской помощи).

Является или не является получателем мер социальной поддержки (да/нет)
_____
(указать каких)
2. Сведения о ребенке:
2.1. Состояние здоровья (общая визуальная оценка уровня физического развития и его соответствие возрасту ребенка, наличие заболеваний, особых потребностей в получении медицинской помощи, лекарственном обеспечении; наличие признаков физического и (или) психического насилия над ребенком)
_____
_____
2.2. Внешний вид, визуальная оценка соблюдения ребенком личной гигиены; наличие, состояние, соответствие сезону, возрасту, полу ребенка одежды и обуви: _____
_____
2.3. Организация образовательного процесса (форма образовательной программы, посещение образовательных организаций,) _____ _____
_____
2.4. Организация режима дня ребенка (режим сна, питания, их соответствие возрасту и индивидуальным особенностям), организация досуга ребенка; _____
_____
3. Семейное окружение:
3.1. Состав семьи (лица, проживающие совместно с ребенком)

| ФИО, год рождения | Степень родства с ребенком | Проживает постоянно / временно / не проживает совместно с ребенком | Участвует / не участвует в воспитании и содержании ребенка |
|---|---|---|---|
| | | | |
| | | | |
| | | | |
| | | | |

3.2. Отношения между членами семьи, их характер:_____
_____
3.3. Наличие (со слов ребенка, членов его семьи):
внутрисемейных конфликтов, семейного насилия, противоправного поведения родителей или иных законных представителей заявителя, неисполнение ими своих обязанностей по воспитанию, обучению и (или) содержанию ребенка, жестокого обращения с ребенком (подчеркнуть при наличии)
4. Жилищно-бытовые и имущественные условия.
4.1. Условия жилого помещения, в котором проживает ребенок: состоит из ____ комнат, на ___ этаже в ___-этажном доме/в частном доме.
4.2. Внешний вид жилого помещения (подчеркнуть): кирпичный, панельный, деревянный дом, состояние: удовлетворительное, ветхое, аварийное.
4.3. Благоустройство жилого помещения, в котором проживет ребенок (подчеркнуть): благоустроенное/неблагоустроенное.
4.4. Санитарно-гигиеническое состояние жилого помещения, в котором проживает ребенок (подчеркнуть):(-хорошее, удовлетворительное, неудовлетворительное.
4.5 Наличие (отсутствие) (подчеркнуть при наличии) отдельной комнаты у ребенка, отдельного спального места, места для игр, занятий, детского инвентаря (игрушки, книги).
4.6.Источники дохода семьи _____ среднемесячный доход семьи _____
4.7. Достаточность доходов семьи для обеспечения основных потребностей ребенка (да/нет)
5. Обстоятельства, послужившие основанием для обращения с целью предоставления социальной услуги или социальных услуг, которые ухудшают или могут ухудшить условия жизнедеятельности ребенка: имеются / отсутствуют
5.1. _____.
5.2. _____.
5.3. _____.
5.4. _____.
6. Дополнительные данные обследования _____
_____
_____
(заполняется при наличии обстоятельств, не указанных в предыдущих пунктах настоящего акта)

7. Выводы:
1) у _____
(фамилия, имя, отчество - при наличии, дата рождения)
существуют обстоятельства, которые ухудшают или могут ухудшить условия его жизнедеятельности (перечислить) _____
_____
и ему рекомендуется предоставление следующих социальных услуг (нужное подчеркнуть):
социально-бытовые, социально-медицинские, социально-психологические, социально-педагогические, социально-трудовые, социально-правовые, социально-экономические, услуги в целях повышения коммуникативного потенциала получателей социальных услуг, имеющих ограничения жизнедеятельности, в том числе детей-инвалидов.
2) в социальном сопровождении нуждаются:
_____;
(фамилия, имя, отчество - при наличии, дата рождения, виды помощи)
_____.
(фамилия, имя, отчество - при наличии, дата рождения, виды помощи)

«__» _____ ____ г.

Подписи членов комиссии:
_____ (_____)
_____ (_____)

Приложение № 3
к Порядку
предоставления социальных услуг в полустационарной форме социального обслуживания
несовершеннолетним гражданам поставщиками социальных услуг в Приморском крае,
утвержденному приказом департамента
от 26.12.2019 № 794

**Протокол заседания комиссии по определению индивидуальной потребности в социальных услугах получателей социальных услуг**

от «___» _____ 20___ г. № _____

Комиссия по определению индивидуальной потребности в социальных услугах получателей социальных услуг (Комиссия), рассмотрела вопрос об определении индивидуальной потребности несовершеннолетнего гражданина
_____,
ФИО
проживающего по адресу: _____
_____
адрес регистрации

Комиссией рассмотрены следующие документы:
Заявление о предоставлении социальных услуг
Акт материально-бытового обследования
_____
_____
_____

Решение Комиссии (отметить в ячейке):

| | |
|---|---|
| | Признать несовершеннолетнего гражданина нуждающимся в социальном обслуживании |
| | Отказать несовершеннолетнему гражданину в предоставлении социального обслуживания |

Рекомендованные формы социального обслуживания (отметить в ячейке):
1) предоставление социальных услуг в полустационарной форме социального обслуживания:

| | |
|---|---|
| | в отделении с круглосуточным пребыванием несовершеннолетних |
| | в отделении с дневным пребыванием несовершеннолетних |
| | в нестационарном отделении |
| | в отделение кратковременного пребывания (оказание ранней помощи) |
| | в кризисном центре для женщин и детей |

2) предоставление социального сопровождения
Рекомендованные виды социальных услуг (отметить в ячейке):

| | |
|---|---|
| | социально-бытовые |
| | социально-медицинские |
| | социально-психологические |
| | социально-педагогические |
| | социально-трудовые |
| | социально-правовые |
| | социально-экономические |
| | услуги в целях повышения коммуникативного потенциала получателей социальных услуг, имеющих ограничения жизнедеятельности, в том числе детей-инвалидов |

Продолжительность предоставления социальных услуг на временной основе на срок до _____
Продолжительность предоставления социального сопровождения на срок до _____

Условия предоставления социального обслуживания в полустационарной форме: бесплатно

Несовершеннолетнему гражданину выдана ИППСУ № _____ от_____

| | |
|---|---|
| | первичная |
| | пересмотренная |

Дополнительные данные_____
_____

Дата: _____

Председатель Комиссии:
Ф.И.О. _____ Подпись _____
Ответственный секретарь Комиссии:
Ф.И.О. _____ Подпись _____
Члены Комиссии:
Ф.И.О. _____ Подпись _____

Ф.И.О. _____ Подпись _____

Приложение № 4
к Порядку
предоставления социальных услуг в полустационарной форме социального обслуживания
несовершеннолетним гражданам поставщиками социальных услуг в Приморском крае,
утвержденному приказом департамента
от 26.12.2019 № 794

**УВЕДОМЛЕНИЕ**
**о принятии решения о признании несовершеннолетнего гражданина нуждающимся в социальном обслуживании в полустационарной форме социального обслуживания либо об отказе в социальном обслуживании в полустационарной форме социального обслуживания**

Отделение по _____КГАУСО
(городскому округу, муниципальному району)
«Приморский центр социального обслуживания населения» уведомляет заявителя _____
_____
(Ф.И.О. несовершеннолетнего, законного представителя, заинтересованного лица)
проживающего по адресу: _____

☐ о признании несовершеннолетнего гражданина _____
_____ нуждающимся в социальном обслуживании в полустационарной форме социального обслуживания

☐ об отказе в социальном обслуживании несовершеннолетнему гражданину _____
_____
в полустационарной форме социального обслуживания в связи с наличием следующих оснований: _____
_____

Заведующий отделением по
_____ _____ _____
(городскому округу, муниципальному району) подпись расшифровка подписи

Приложение № 5
к Порядку
предоставления социальных услуг в полустационарной форме социального обслуживания
несовершеннолетним гражданам поставщиками социальных услуг в Приморском крае,
утвержденному приказом департамента
от 26.12.2019 № 794

**СТАНДАРТЫ**
**предоставления социальных услуг в полустационарной форме социального обслуживания несовершеннолетним гражданам поставщиками социальных услуг в Приморском крае**

| № п/п | Наименование социальной услуги | Описание социальной услуги, в том числе ее объем | Сроки, периодичность и кратность предоставления социальной услуги | Условия предоставления социальной услуги, в том числе условия доступности предоставления социальной услуги для инвалидов и других лиц с учетом ограничений их жизнедеятельности | Показатели качества и оценка результатов предоставления социальной услуги | Иные необходимые для предоставления социальной услуги положения. Укомплектованность поставщика социальных услуг специалистами |
|---|---|---|---|---|---|---|
| 1 | 2 | 3 | 4 | 5 | 6 | 7 |
| 1 | Социально-бытовые услуги | | | | | |
| 1.1 | Предоставление площади жилых помещений согласно нормативам, утвержденным Администрацией Приморского края, помещений для организации реабилитационных и лечебных мероприятий, лечебно-трудовой и учебной деятельности, культурно-бытового обслуживания | Предоставление несовершеннолетним гражданам жилой площади, согласно утвержденным нормативам. Помещения, предоставляемые для организации реабилитационных мероприятий, лечебно-трудовой деятельности, культурного, бытового и гигиенического обслуживания, по размерам, расположению и конфигурации должны обеспечивать проведение в них всех упомянутых выше мероприятий с учетом специфики обслуживаемого контингента. В помещениях должна проводиться ежедневная уборка, текущий ремонт, электрическое и сантехническое обеспечение<br>Единица социальной услуги: Предоставление жилой площади и помещений для одного получателя в сутки – 1 услуга | Срок: На период предоставления полустационарного социального обслуживания в соответствии с индивидуальной программой и заключенным договором<br>Периодичность предоставления социальной услуги:<br>Ежедневно при временном (на срок, определенный индивидуальной программой) пребывании в организации социального обслуживания<br><br>Кратность:<br>Соответствует срокам заключенного договора<br><br>Непосредственное время оказания услуги 30 минут | Соответствие санитарно-гигиеническим нормам.<br>Соответствие требованиям безопасности, в том числе противопожарным требованиям.<br>Оснащенность здания телефонной и другими видами связи. Обеспечение всеми видами коммунально-бытового обслуживания.<br>Наличие приспособлений и устройств, обеспечивающих комфортное пребывание инвалидов, в том числе детей-инвалидов (пандусы, поручни, расширенные дверные проемы, лифтовые подъемники и т.д.) | Соответствие фактически предоставленных площадей нормативам жилой площади.<br>Отсутствие предписаний надзорных органов.<br>Отсутствие обоснованных жалоб со стороны клиентов<br>Доступность получения социальных услуг | При размещении несовершеннолетних граждан в жилых помещениях должны быть учтены их половые различия, возрастные границы и физическое состояние<br>Услуга предоставляется с учетом объемно-проектировочных решений, заложенных при строительстве<br>Заведующая хозяйством<br><br>Уборщик служебных помещений<br><br>Младший воспитатель<br><br>Рабочий по комплексному обслуживанию здания<br><br>Электромонтёр |
| 1.2 | Обеспечение питанием, включая диетическое питание, согласно нормативам, утвержденным Администрацией Приморского края | Приготовление и подача пищи в соответствии с утвержденными нормативами. Соблюдение норм питания с учетом возрастных групп, а также по калорийности и соответствию белков, жиров и углеводов<br>Услуга предоставляется не менее 5-ти раз в сутки при круглосуточном пребывании; не менее 3-х раз в сутки при дневном пребывании, диетическое питание – по назначению врача<br>Единица социальной услуги:<br>Обеспечение норм питания в течение суток для одного получателя – 1 услуга | Срок: На период предоставления полустационарного социального обслуживания в соответствии с индивидуальной программой и заключенным договором<br>Периодичность предоставления социальной услуги:<br>Ежедневно при временном (на срок, определенный индивидуальной программой) пребывании в организации социального обслуживания<br><br>Кратность:<br>Соответствует срокам заключенного договора<br><br>Непосредственное время оказания услуги 60 минут | Обеспечение оказания своевременной и в полном объеме социальной услуги, ее соответствие санитарно – гигиеническим, научно – обоснованным физиологическим нормам питания для детей разного возраста, с учётом организации щадящего питания для детей и подростков в организованных коллективах<br>На пищеблоке и в обеденном зале должны соблюдаться все санитарно-гигиенические требования | Обеспечение разнообразным ассортиментом доброкачественных продуктов. Соответствие нормам питания, санитарно-гигиеническим требованиям, калорийности, технологии приготовления, нормам выхода готовых блюд. Отсутствие замечаний в бракеражном журнале. Отсутствие замечаний со стороны надзорных органов | Шеф–повар (при наличии)<br>Повар<br>Пекарь<br>Кухонный работник<br>Кастелянша<br>Официант<br>Заведующий складом<br>Диетсестра |
| 1.3 | Обеспечение мягким инвентарем (одеждой, обувью, нательным бельем и постельными принадлежностями) согласно нормативам, утвержденным Администрацией Приморского края | Предоставление мягкого инвентаря (одежды, обуви, нательного белья и постельных принадлежностей) в соответствии с утвержденными нормами, удобного в пользовании, подобранного с учетом роста и размера получателя социальной услуги, с учетом сезонности. Смена нательного и постельного белья<br>1. Единица социальной услуги:<br>Обеспечением мягким инвентарем одного получателя в сутки- 1 услуга | Срок: На период предоставления полустационарного социального обслуживания в соответствии с индивидуальной программой и заключенным договором<br><br>1. Периодичность предоставления социальной услуги:<br>Ежедневно при временном (на срок, определенный индивидуальной программой) пребывании в организации социального обслуживания<br><br>2. Периодичность предоставления социальной услуги Смена нательного белья, верхней одежды не реже 1 раза в 7 дней в случае необходимости чаще<br>3. Периодичность предоставления социальной услуги Предоставление комплекта сезонной одежды, обуви – 1 раз в 3 месяца<br>4 . Периодичность предоставления социальной услуги:<br>Смена постельного белья проводится не реже 1 раза в 7 дней в отдельных случаях (при недержании мочи и т.д.) – по мере необходимости<br>Кратность:<br>Соответствует срокам заключенного договора<br><br>Непосредственное время оказания услуги 15 минут | Клиенты должны своевременно и в полном объеме в соответствии с утверждёнными нормативами обеспечиваться с необходимой одеждой, обувью, нательным бельем с учетом сезонности, роста и размера получателя социальной услуги | Соответствие одежды, обуви, нательного белья санитарно-гигиеническим требованиям, исключающим содержание токсических материалов, а также отвечающие требованиям современного дизайна. Соблюдение сроков смены постельного и нательного белья | Заведующая складом<br>Младший воспитатель<br>Сестра-хозяйка<br>Оператор стиральных машин<br>Кастелянша |
| 1.4 | Обеспечение сохранности личных вещей и ценностей, сданных на хранение администрации организации социального обслуживания | Личные вещи и ценности проживающих, не находящиеся в непосредственном пользовании клиентов, по их желанию сдаются на хранение до востребования их владельцем или законным представителем<br>Единица социальной услуги:<br>Хранение вещей одного клиента в течение одних суток – 1 услуга | Срок: На период предоставления полустационарного социального обслуживания в соответствии с индивидуальной программой и заключенным договором<br>Периодичность предоставления социальной услуги:<br>Ежедневно при временном (на срок, определенный индивидуальной программой) пребывании в организации социального обслуживания<br><br>Кратность:<br>Соответствует срокам заключенного договора<br><br>Непосредственное время оказания услуги 20 минут | Организация обеспечения переданных на хранение получателем социальных услуг в специально отведенном для этого помещении | Сохранность вещей и ценностей, сданных на хранение | Администрация организации не несет ответственности за сохранность денег и ценностей, не сданных на хранение<br>Заведующая складом<br>Специалист по социальной работе<br>Воспитатель<br>Сестра-хозяйка |
| 1.5 | Создание условий для отправления религиозных обрядов | Предоставление помещений либо специально отведенного места для отправления религиозных обрядов (отдельное помещение при наличии)<br>Единица социальной услуги:<br>Обеспечение доступности помещения для отправления религиозных обрядов для одного клиента в течение суток – 1 услуга | Срок: На период предоставления полустационарного социального обслуживания в соответствии с индивидуальной программой и заключенным договором<br>Периодичность предоставления социальной услуги:<br>Услуга предоставляется по мере необходимости<br>Кратность:<br>Соответствует срокам заключенного договора<br><br>Непосредственное время оказания услуги 5 минут | Предоставляемые помещения, для отправления религиозных обрядов, по размерам, расположению и конфигурации должны обеспечивать проведение мероприятий с учетом специфики обслуживаемого контингента, состояния их здоровья.<br>Предоставляемая площадь должна быть оснащена приспособлениями и устройствами, обеспечивающими свободный доступ инвалидов (пандусы, поручни, расширенные дверные проемы, лифтовые подъемники и т.д.) | Соответствие предоставляемых помещений санитарно-гигиеническим нормам, требованиям безопасности, в том числе противопожарной безопасности.<br>Доступность услуги | Заведующая хозяйством<br>Электромонтёр<br>Рабочий по комплексному обслуживанию здания<br>Уборщик служебных помещений |

| | | | | | | |
|---|---|---|---|---|---|---|
| 1.6 | Предоставление в пользование мебели | В жилых комнатах получателям социальных услуг предоставляется в пользование мебель, в т.ч.: - 1 место в шкафу, обеспечивающее возможность хранения личной одежды, белья, обуви; - кровать – 1 ед.; - тумбочка – 1 ед.; - стул – 1 ед.<br>В остальных помещениях предоставляется мебель по размерам, расположению и конфигурации обеспечивающая проведение в них всех упомянутых выше мероприятий с учетом специфики обслуживаемого контингента<br>Единица социальной услуги:<br>Предоставление в пользование мебели для одного получателя в сутки (в том числе неполные) – 1 услуга | Срок: На период предоставления полустационарного социального обслуживания в соответствии с индивидуальной программой и заключенным договором<br>Периодичность предоставления социальной услуги:<br>Ежедневно при временном (на срок, определенный индивидуальной программой) пребывании в организации социального обслуживания<br><br>Кратность:<br>Соответствует срокам заключенного договора<br><br>Непосредственное время оказания услуги 10 минут | Мебель предоставляется всем клиентам, должна быть удобной в пользовании инвалидами и другими лицами с учетом ограничений их жизнедеятельности | Соответствие санитарно-гигиеническим нормам по размерам, состоянию и комфортности, возрасту и росту получателей социальных слуг. Улучшение условий жизни получателя социальной услуги | Заведующая хозяйством<br>Сестра-хозяйка<br>Плотник<br>Рабочий по комплексному обслуживанию здания |
| 1.7 | Предоставление гигиенических услуг лицам, не способным по состоянию здоровья самостоятельно осуществлять за собой уход | Контроль, оказание содействия, а также предоставление гигиенических услуг:<br>- умывание (в том числе уход за ротовой полостью);<br>- принятие водных процедур (душ, ванная);<br>- уход за волосами (расчесывание);<br><br>Единица социальной услуги:<br>Контроль, оказание содействия, а также предоставление не менее одного вида гигиенических услуг для одного клиента в течение суток – 1 услуга | Срок: На период предоставления полустационарного социального обслуживания в соответствии с индивидуальной программой и заключенным договором<br>Периодичность предоставления социальной услуги:<br>По мере необходимости.<br>Умывание, причесывание – 2 раза в день, чаще по необходимости.<br>Принятие водных процедур – 1 раз в 7 дней, чаще при необходимости (непосредственное время оказания услуги.<br>Стрижка ногтей– 1 раз в 30 дней, чаще по необходимости,<br>расчёсывание – по мере необходимости.<br>Другие услуги – по мере необходимости<br>Ежедневно при временном (на срок, определенный индивидуальной программой) пребывании в организации социального обслуживания<br><br>Кратность:<br>Соответствует срокам заключенного договора<br><br>Непосредственное время оказания услуги 5 минут | Наличие помещений в соответствии с санитарно-гигиеническими нормами.<br>Соответствие требованиям безопасности, в том числе противопожарным требованиям.<br>Наличие приспособлений и устройств, обеспечивающих комфортное проживание инвалидов (пандусы, поручни, расширенные дверные проемы, лифтовые подъемники и т.д.) | Удовлетворение нужд и потребностей получателей социальных услуг в целях создания им нормальных условий жизни<br>Своевременность оказания услуги.<br>Внешний вид получателя социальных услуг | Младшая медсестра<br>Парикмахер<br>Медицинская сестра<br>Сестра-хозяйка<br><br>Младший воспитатель |
| 1.8 | Помощь в приеме пищи (кормление) | Кормление клиента, не способного в силу возраста или по состоянию здоровья самостоятельно принимать пищу<br>Единица социальной услуги:<br>Оказание помощи в приеме пищи одного получателя в сутки (в том числе неполные) – 1 услуга | Срок: На период предоставления полустационарного социального обслуживания в соответствии с индивидуальной программой и заключенным договором<br>Периодичность предоставления социальной услуги:<br>Услуга предоставляется по мере необходимости<br>Кратность:<br>Соответствует срокам заключенного договора<br>Непосредственное время оказания услуги 5 минут | Социальная услуга оказывается несовершеннолетним гражданам, не способных по состоянию здоровья или в силу возраста самостоятельно осуществлять прием пищи, в соответствии санитарно - гигиеническими правилами и нормами; выполняется с максимальной аккуратностью и осторожностью без причинения какого-либо вреда здоровью получателя социальных услуг.<br>Услуга доступна для детей-инвалидов и детей с ограниченными возможностями здоровья | Обеспечение оказания своевременной, в полном объеме социальной услуги. Удовлетворение нужд и потребностей получателей социальных услуг в целях создания им нормальных условий жизни | Буфетчица<br><br>Медицинская сестра<br>Младшая медицинская сестра<br>Младший воспитатель |
| 2 | Социально-медицинские услуги | | | | | |
| 2.1 | Выполнение процедур, связанных с организацией ухода, наблюдением за состоянием здоровья получателей социальных услуг (измерение температуры тела, артериального давления, контроль за приемом лекарственных препаратов и др.) | Выполнение процедур в соответствии с назначением лечащего врача, в случае заболевания получателя: - измерение температуры тела; - измерение артериального давления; - раскладка, раздача и контроль за приемом лекарств; - осмотр кожных покровов и ногтей<br>Единица социальной услуги:<br>Выполнение не менее одного вида процедур для одного клиента в течение суток – 1 услуга | Срок: На период предоставления полустационарного социального обслуживания в соответствии с индивидуальной программой и заключенным договором<br>Периодичность предоставления социальной услуги: по мере необходимости<br>Кратность:<br>Соответствует срокам заключенного договора<br>Непосредственное время оказания услуги 10 минут | Наличие помещений для проведения процедур связанных с сохранением здоровья в соответствии СанПиН.<br>Наличие соответствующего медицинского персонала и оборудования | Полнота и своевременность оказания социальной услуги<br>Удовлетворение нужд и потребностей получателей социальных услуг в целях создания им нормальных условий жизни | Медицинская сестра<br>Младшая медицинская сестра |
| 2.2 | Проведение или оказание содействия в проведении оздоровительных мероприятий | Комплекс процедур, направленных на укрепление здоровья: - соблюдение режима проветривания; - соблюдение питьевого режима; - С-витаминизация; - использование йодированной соли; - использование адаптогенов, пищевых добавок; - закаливание (принятие солнечных, воздушных ванн и водных процедур в температурном режиме); - вакцинопрофилактика; - дегельминтизация; - соблюдение лечебно-охранительного режима; - организация прогулок; - дневной сон; - организация утренней гигиенической гимнастики<br>Единица социальной услуги:<br>Выполнение не менее одного мероприятия для одного клиента в течение суток – 1 услуга | Срок: На период предоставления полустационарного социального обслуживания в соответствии с индивидуальной программой и заключенным договором<br>Периодичность предоставления социальной услуги: Услуга предоставляется ежедневно<br>Кратность:<br>Соответствует срокам заключенного договора<br>Непосредственное время оказания услуги 85 минут | Наличие помещений для проведения оздоровительных мероприятий в соответствии СанПиН. Наличие медицинского персонала, материально-технической базы. Обеспечение доступности услуги для инвалидов и других лиц с учётом ограничений их жизнедеятельности | Полнота и своевременность оказания социальной услуги.<br>Удовлетворение нужд и потребностей получателей социальных услуг в целях создания им нормальных условий жизни | Наличие соответствующих рекомендаций врача<br>Медицинская сестра<br>Воспитатель<br>Младшая медицинская сестра<br>Диетсестра<br>Младший воспитатель |
| 2.3 | Систематическое наблюдение за получателями социальных услуг в целях выявления отклонений в состоянии их здоровья | Систематическое наблюдение путём организации круглосуточных постов младшего и среднего медицинского персонала за состоянием здоровья клиента: за поведением, внешним видом, изменением веса, физиологических отправлений, за приёмом пищи и лекарственных средств в целях раннего выявления патологических состояний, заболеваний и факторов риска их развития. Информирование врача о состоянии здоровья клиента. Динамическое наблюдение врача<br>Единица социальной услуги:<br>Обеспечение наблюдения одного клиента в течение суток – 1 услуга | Срок: На период предоставления полустационарного социального обслуживания в соответствии с индивидуальной программой и заключенным договором<br>Периодичность предоставления социальной услуги:<br>Услуга предоставляется ежедневно (круглосуточно)<br>Кратность:<br>Соответствует срокам заключенного договора<br><br>Непосредственное время оказания услуги 75 минут | Наличие соответствующих разрешительных документов и лицензии на медицинскую деятельность.<br>Обеспечение доступности услуги для инвалидов и других лиц с учётом ограничений их жизнедеятельности | Полнота и своевременность оказания социальной услуги.<br>Удовлетворение нужд и потребностей получателей социальных услуг в целях создания им нормальных условий жизни | Врач<br>Медицинская сестра<br>Младшая медицинская сестра<br>Воспитатель<br>Младший воспитатель<br>Дежурный медперсонал, либо другой персонал, занятый на круглосуточных постах |
| 2.4 | Проведение мероприятий, направленных на формирование здорового образа жизни | Организация мероприятий (проведение бесед, лекций, выпуск санбюллетеней), направленных на формирование здорового образа жизни: освещение вопросов адаптации, соблюдения санитарии, гигиенического и полового просвещения, профилактики венерических заболеваний и СПИДа, консультирование и дача рекомендаций по гигиене питания, профилактике вредных привычек.<br>Планирование санитарно-просветительной работы на год \ месяц<br>Единица социальной услуги:<br>Проведение не менее одного занятия или беседы индивидуально либо в группе в сутки - 1 услуга | Срок: На период предоставления полустационарного социального обслуживания в соответствии с индивидуальной программой и заключенным договором<br><br>Периодичность предоставления социальной услуги:<br>Услуга предоставляется ежедневно<br><br>Кратность:<br>Соответствует срокам заключенного договора<br>Непосредственное время оказания услуги 10 минут | Услуга доступна для инвалидов и других лиц с ограниченными возможностями | Полнота и своевременность оказания социальной услуги.<br>Удовлетворение нужд и потребностей получателей социальных услуг в целях создания им нормальных условий жизни | Врач<br>Медицинская сестра |
| 2.5 | Консультирование по социально-медицинским вопросам (поддержания и сохранения здоровья получателей социальных услуг, проведения оздоровительных мероприятий, наблюдения за получателями социальных услуг в целях выявления отклонений в состоянии их здоровья) | Предоставляется по запросу клиента и включает консультирование по вопросам поддержания и сохранения здоровья получателей социальных услуг, проведения оздоровительных мероприятий, наблюдения за получателями социальных услуг для выявления отклонений в состоянии их здоровья: - выявление социально-медицинских проблем;<br>- разъяснение клиенту сути проблем и определение возможных путей их решения;<br>- разработка для клиента рекомендаций по решению стоящих перед ним социально-медицинских проблем<br><br>Единица социальной услуги:<br>Консультирование одного клиента – 1 услуга | Срок: На период предоставления полустационарного социального обслуживания в соответствии с индивидуальной программой и заключенным договором<br>Периодичность предоставления социальной услуги: Услуга предоставляется по обращаемости.<br>Кратность:<br>Соответствует срокам заключенного договора<br>Непосредственное время оказания услуги 25 минут | Услуга должна обеспечивать информирование получателя социальных услуг по вопросам сохранения и укрепления здоровья. Услуга предоставляется медицинским персоналом. Услуга доступна для инвалидов и других лиц с ограниченными возможностями | Полнота и своевременность предоставления социальной услуги.<br>Результативность предоставления социальной услуги | Врач<br>Фельдшер<br>Старшая медицинская сестра<br>Медицинская сестра<br>Младшая медицинская сестра |

| | | | | | | |
|---|---|---|---|---|---|---|
| 2.6 | Оказание или содействие в оказании медицинской помощи в медицинских организациях в объеме, предусмотренном территориальной программой государственных гарантий бесплатного оказания гражданам медицинской помощи | Содействие в оказании медицинской помощи в объеме базовой программы обязательного медицинского страхования граждан РФ – запись к врачам, либо приглашение врачей, в том числе узких специалистов, проведение диагностического обследования. При необходимости - сопровождение клиента в медицинскую организацию. Содействие в проведении протезирования и ортезирования, в санаторно-курортном лечении, в оформлении и получении ТСР, в переоформлении ИПРА, содействие в МСЭ, в оформлении высокотехнологичной помощи, льготных рецептов в ЛПУ. В соответствии с нормативными документами<br>1. Единица социальной услуги:<br>Обследование одного клиента в рамках диспансеризации – 1 услуга<br><br>2. Единица социальной услуги:<br>Обращение в одну медицинскую организацию по одному вопросу в интересах одного клиента – 1 услуга | Срок: На период предоставления полустационарного социального обслуживания в соответствии с индивидуальной программой и заключенным договором<br>Периодичность предоставления социальной услуги: Проведение в рамках ежегодной диспансеризации: флюорографии ОГК, осмотр детским гинекологом, прививки по возрасту, лабораторное обследование (кровь, моча).<br>Оформление документов на выписку льготных рецептов проводится 1 раз в месяц, на получение ТСР 1 раз в квартал и по необходимости.<br>Оформление документов на МСЭ, переоформление ИПРА, проведение протезирования и ортезирования, санаторно-курортное лечение, на оказание высокотехнологичной помощи проводится по показаниям<br><br>Кратность: согласно нормативным документам<br>Непосредственное время оказания услуги 20 минут | Своевременное медицинское консультирование узкими специалистами<br>Услуга доступна для инвалидов и других лиц с ограниченными возможностями | Полнота и своевременность предоставления социальной услуги.<br>Удовлетворение нужд и потребностей получателей социальных услуг в целях создания им нормальных условий жизни | Врач<br>Фельдшер<br>Медицинская сестра |
| 2.7 | Проведение в организации, осуществляющей стационарное социальное обслуживание, первичного медицинского осмотра и первичной санитарной обработки | Организация деятельности приёмно-карантинного отделения в соответствии с нормами, утверждёнными в установленном порядке.<br>Проведение первичного медицинского осмотра (врачом, фельдшером либо медицинской сестрой) и первичной санитарной обработки клиента: - помывка, при необходимости – обработка волосистой части головы противопедикулезными средствами, стрижка ногтей, волос, смена одежды и иные необходимые действия<br>1. Единица социальной услуги:<br>Проведение первичного медицинского осмотра одного клиента и первичной санитарной обработки – 1 услуга | Срок: На период предоставления полустационарного социального обслуживания в соответствии с индивидуальной программой и заключенным договором<br>Периодичность предоставления социальной услуги:<br>Услуга предоставляется однократно при поступлении несовершеннолетнего гражданина в учреждение.<br><br>Кратность: 1<br><br>Непосредственное время оказания услуги 40 минут | Услуга предоставляется в помещении приемно-карантинного отделения.<br>Услуга доступна для инвалидов и других лиц с ограниченными возможностями | Своевременность предоставления услуги<br>Полнота предоставления услуги<br>Удовлетворение потребностей граждан | Врач<br>Фельдшер<br>Медицинская сестра<br>Младший воспитатель<br>Медицинский дезинфектор<br>Персонал, осуществляющий санитарную обработку клиентов учреждения |
| 2.8 | Оказание первичной медико-санитарной помощи | Оказание первичной медико-санитарной помощи согласно лицензии, имеющейся в учреждении. Оформление льготных рецептов при наличии соответствующих разрешительных документов. 1. Первичная доврачебная помощь: - сестринское дело (в/м инъекция, в/в инъекция, п/к инъекция, перевязка, обработка кожных покровов, постановка клизм, забор биоматериала); - медицинский массаж; - физиотерапия<br>- ЛФК - стоматология.<br><br>Единица социальной услуги: Выполнение одной манипуляции для одного клиента – 1 услуга<br>2. Врачебная помощь: терапия, педиатрия (плановый медосмотр, первичный, повторный приём – 15 мин.; оформление документов при переводе в другое учреждение – 30 мин.)<br>Единица социальной услуги: Проведение одного приёма для одного клиента – 1 услуга<br><br>3. Первичная неотложная помощь при возникновении острых состояний, требующих экстренного вмешательства.<br>Единица социальной услуги: Оказание неотложной помощи для одного клиента– 1 услуга | Срок: На период предоставления полустационарного социального обслуживания в соответствии с индивидуальной программой и заключенным договором<br>1. Периодичность предоставления социальной услуги: Первичная доврачебная помощь – по показаниям<br>Периодичность предоставления социальной услуги:<br>Медицинские осмотры врачом-педиатром – 1 раз в неделю по показаниям<br><br>2. Периодичность предоставления социальной услуги:<br>Плановые осмотры врачом-специалистом – согласно нормативным документам и по показаниям<br><br>3. Периодичность предоставления социальной услуги: Первичная неотложная помощь – при возникновении острых состояний немедленно<br><br>Кратность:<br>Соответствует срокам заключенного договора<br>Непосредственное время оказания услуги 45 минут | Услуга предоставляется медицинским персоналом при наличии лицензии на медицинскую деятельность<br>Услуга доступна для инвалидов и других лиц с ограниченными возможностями | Своевременность предоставления услуги<br>Полнота предоставления услуги<br>Удовлетворение потребностей граждан | Медицинская сестра<br>Медицинская сестра по массажу<br>Медицинская сестра по физиотерапии<br>Медицинская сестра по ЛФК<br>Зубной врач<br>Методист по адаптивной физической культуре<br>Врач-педиатр<br>Фельдшер<br>Врач мануальной терапии<br>Врач-специалист |
| 2.9 | Организация экстренной медико-психологической помощи (для социально-реабилитационных центров для несовершеннолетних) | Оказание медицинской и психологической помощи в случае возникновения экстренной ситуации<br>1. Единица социальной услуги:<br>Проведение экстренного медико-психологического консультирования для одного клиента – 1 услуга | Срок: На период предоставления полустационарного социального обслуживания в соответствии с индивидуальной программой и заключенным договором<br>Периодичность предоставления социальной услуги:<br>Услуга предоставляется по мере необходимости<br><br>Кратность:<br>Соответствует срокам заключенного договора<br><br>Непосредственное время оказания услуги 60 минут | Услуга предоставляется медицинским персоналом при наличии лицензии на медицинскую деятельность<br>Услуга доступна для инвалидов и других лиц с ограниченными возможностями | Своевременность предоставления услуги<br>Полнота предоставления услуги<br>Удовлетворение потребностей граждан | Врач-специалист<br>Психолог<br>Клинический психолог |
| 2.10 | Помощь в выполнении процедур, связанных с сохранением здоровья (прием лекарств, закапывание капель и т.д.) | Помощь в приеме лекарств, закапывание капель, растирание, орошения, ингаляции и т.п. и при активном обращении интеллектуально мнестическиспособных клиентов в течение суток<br>Единица социальной услуги:<br>Оказание помощи в выполнении одной процедуры для одного клиента в сутки – 1 услуга | Срок: На период предоставления полустационарного социального обслуживания в соответствии с индивидуальной программой и заключенным договором<br>Периодичность предоставления социальной услуги: Услуга предоставляется по мере возникновения потребности и по показаниям.<br>Кратность:<br>Соответствует срокам заключенного договора<br>Непосредственное время оказания услуги 10 минут | Услуга предоставляется медицинским персоналом при наличии лицензии на медицинскую деятельность<br>Услуга доступна для инвалидов и других лиц с ограниченными возможностями | Своевременность предоставления услуги<br>Полнота предоставления услуги<br>Удовлетворение нужд и потребностей получателей социальных услуг в целях создания им нормальных условий жизни | Медицинская сестра |
| 2.11 | Содействие в обеспечении по медицинским показаниям лекарственными препаратами и изделиями медицинского назначения, в том числе за счет средств получателя социальных услуг | При наличии назначения врача – заказ препарата в аптеке, или заказ изделия медицинского назначения, его получение (при наличии), выдача клиенту, в том числе в рамках льготного лекарственного обеспечения. Расчет с клиентом с предъявлением чека (при приобретении за счет личных средств клиента)<br>1. Единица социальной услуги:<br>Покупка и доставка лекарственных средств и изделий медицинского назначения, в том числе в рамках льготного медицинского обеспечения 1 клиенту – 1 услуга | Срок: На период предоставления полустационарного социального обслуживания в соответствии с индивидуальной программой и заключенным договором.<br>Периодичность предоставления социальной услуги: Покупка и доставка лекарственных препаратов и изделий медицинского назначения проводится по мере возникновения потребности<br><br>Кратность:<br>Соответствует срокам заключенного договора<br>Непосредственное время оказания услуги 30 минут | Оказание своевременной, и в полной мере клиенту помощи в решении их проблем.<br>Услуга доступна для инвалидов и других лиц с ограниченными возможностями. | Своевременность предоставления услуги<br>Полнота предоставления услуги<br>Удовлетворение нужд и потребностей получателей социальных услуг в целях создания им нормальных условий жизни | Наличие соответствующего назначения врача, наличие препарата в аптеке<br>Старшая медицинская сестра<br>Медицинская<br>сестра<br>Фармацевт (при наличии)<br>Специалист по социальной работе<br>Социальный работник<br>Социальный педагог |
| 2.12. | Проведение занятий по адаптивной физической культуре | Организация занятий по адаптивной физической культуре: формирование групп по степени заболевания и определение периодичности занятий. Участие клиентов в занятиях физической культурой согласно ИПРА. Проведение групповых занятий и индивидуальных занятий для маломобильных лиц<br>1. Единица социальной услуги:<br>Проведение одного занятия в группе до 15 чел. – 1 услуга<br>2. Единица социальной услуги:<br>Проведение одного занятия для одного клиента – 1 услуга | Срок: На период предоставления полустационарного социального обслуживания в соответствии с индивидуальной программой и заключенным договором<br>Периодичность предоставления социальной услуги:<br>Услуга предоставляется по мере необходимости, но не реже 2 раз в неделю<br>Кратность:<br>Соответствует срокам заключенного договора<br>Непосредственное время оказания услуги 30 минут | Наличие помещений для проведения оздоровительных мероприятий в соответствии СанПиН. Наличие квалифицированного персонала. Наличие материально-технической базы | Результативность оказания социальной услуги.<br>Удовлетворение нужд и потребностей получателей социальных услуг в целях создания им нормальных условий жизни | Инструктор по адаптивной физической культуре |

| | | | | | | |
|---|---|---|---|---|---|---|
| 3 | Социально-психологические | | | | | |
| 3.1 | Социально-психологическое консультирование (в том числе по вопросам внутрисемейных отношений) | Выявление и анализ психологического состояния и индивидуальных особенностей личности клиента, влияющих на отклонения в его поведении и взаимоотношения с окружающими людьми, психологическое консультирование получателя социальных услуг в целях преодоления негативной ситуации, психопрофилактика возможных отклонений в поведении клиента.<br><br>Единица социальной услуги:<br>Одна консультация для одного клиента – 1 услуга | Срок: На период предоставления полустационарного социального обслуживания в соответствии с индивидуальной программой и заключенным договором.<br>Периодичность предоставления социальной услуги: Услуга предоставляется по мере необходимости.<br><br>Кратность:<br>Соответствует срокам заключенного договора<br>Непосредственное время оказания услуги 30 минут | Оказание своевременной и в полной мере помощи клиентам в выявлении и решении психологических проблем. Услуга доступна для инвалидов и других лиц с ограниченными возможностями | Своевременность предоставления услуги<br>Полнота предоставления услуги<br>Удовлетворение нужд и потребностей получателей социальных услуг в целях создания им нормальных условий жизни, повышения качества жизни, восстановления семейных отношений | Психолог<br>Педагог-психолог<br>Психолог в социальной сфере |
| 3.2 | Социально-психологический патронаж | систематическое наблюдение на дому за несовершеннолетними для выявления ситуации психического дискомфорта, конфликтных и других ситуаций, могущих усугубить их трудную жизненную ситуацию; оказание им необходимой в данный момент социально-психологической помощи и поддержки<br><br>Единица социальной услуги:<br>Одно посещение семьи – 1 услуга | Срок: На период предоставления полустационарного социального обслуживания в соответствии с индивидуальной программой и заключенным договором<br>Периодичность предоставления социальной услуги:<br>1 раз в месяц, при необходимости – чаще.<br>Кратность:<br>Соответствует срокам заключенного договора<br>Непосредственное время оказания услуги - 20 минут, в сложных ситуациях - до 40 минут | Оказание своевременной, и в полной мере помощи клиентам в выявлении и решении психологических проблем. Услуга доступна для инвалидов и других лиц с ограниченными возможностями | Своевременность предоставления услуги<br>Полнота предоставления услуги<br>Удовлетворение нужд и потребностей получателей социальных услуг в целях создания им нормальных условий жизни | Психолог<br>Педагог-психолог<br>Специалист по социальной работе<br>Психолог в социальной сфере<br>Специалист по работе с семьей |
| 3.3 | Оказание консультационной психологической помощи анонимно (в том числе с использованием телефона доверия) | Выслушивание проблем клиента; обсуждение ситуации с клиентом, снятие в ходе беседы состояния острого психологического дискомфорта/стресса, снижение психологического дискомфорта и уровня агрессии/страха клиента, определение способов преодоления трудной жизненной ситуации, решения проблемы<br>Единица социальной услуги:<br>Одна консультация для одного клиента – 1 услуга | Периодичность предоставления социальной услуги:<br>Услуга предоставляется по мере необходимости<br><br>Продолжительность оказания услуги - от 1 мин. до 1,5 часов (кроме услуг, оказываемых суицидентам и лицам с ограниченными возможностями здоровья) | Обеспечение оказания своевременной, квалифицированной экстренной психологической помощи, включая психологические консультации по вопросам отношений между родителями и детьми, особенностям индивидуального развития детей, методике семейного воспитания; психологическую коррекцию личностных нарушений, работу с кризисными ситуациями в семье, в социуме. Услуга доступна для инвалидов и других лиц с ограничениями жизнедеятельности | Своевременность предоставления услуги<br>Полнота предоставления услуги | Психолог<br>Педагог-психолог<br>Психолог в социальной сфере |
| 3.4. | Психологическая коррекция | Проведение коррекционных мероприятий (в форме коррекционных психологических занятий, бесед, консультаций, тренингов и др.) по снятию последствий нервно-психической напряженности и психотравмирующих ситуаций в семье с использованием современных методик и тестов по оказанию психологической коррекционной помощи<br><br>Единица социальной услуги: | Срок: На период предоставления полустационарного социального обслуживания в соответствии с индивидуальной программой и заключенным договором<br>Периодичность предоставления социальной услуги:<br>2 раза в неделю, при необходимости чаще<br>Кратность:<br>Соответствует срокам заключенного договора<br>Непосредственное время оказания услуги 35 минут | Обеспечение оказания своевременной, квалифицированной экстренной психологической помощи, включая психологические консультации по вопросам отношений между родителями и детьми, особенностям индивидуального развития детей, методике семейного воспитания; психологическую коррекцию личностных нарушений, работу с кризисными ситуациями в семье, в социуме. Услуга доступна для инвалидов и других лиц с ограничениями жизнедеятельности | Улучшение психоэмоционального, физического состояния получателя социальных услуг; оказание экстренной психологической помощи и поддержки; консультирование в решении психологических проблем; снятие возможных суицидальных намерений | Предоставляется кабинет, оборудованный в соответствии с требованиями к психологическому консультированию, в котором имеются мягкие стулья/кресла/диван для клиента и отсутствуют посторонние лица и шумы<br>Психолог<br>Педагог-психолог<br>Психолог в социальной сфере |
| 4. | Социально-педагогические: | | | | | |
| 4.1 | Социально-педагогическая коррекция, включая диагностику и консультирование | Проведение коррекционных мероприятий (в форме коррекционных занятий, бесед, консультаций и пр.) направленных на восстановление выявленных отклонений, нарушений, утраченных функций, эмоционального состояния получателя социальной услуги<br><br>Единица социальной услуги:<br>Проведение одного мероприятия (занятия) для одного клиента – 1 услуга<br>Проведение одного мероприятия (занятия) в группе – 1 услуга | Срок: На период предоставления полустационарного социального обслуживания в соответствии с индивидуальной программой и заключенным договором<br>Периодичность предоставления социальной услуги:<br>по мере необходимости, но не реже 5 раз в неделю<br><br>Кратность:<br>Соответствует срокам заключенного договора<br><br>Непосредственное время оказания услуги 35 минут | Предоставляемое помещение должно соответствовать санитарно-гигиеническим нормам, требованиям пожарной безопасности | Полнота и своевременность предоставления социальной услуги<br><br>Удовлетворение нужд и потребностей получателей социальных услуг в коррекционной педагогической помощи<br>Проведение сравнительного анализа полученных результатов «до» оказания услуги и «после» оказания услуги | Воспитатель<br>Психолог<br>Педагог-психолог<br>Дефектолог<br>Логопед<br>Инструктор по труду<br>Социальный педагог<br>Специалист по реабилитационной работе |
| 4.2 | Формирование позитивных интересов (в том числе в сфере досуга) | Предусматривает проведение мероприятий, направленных на формирование позитивного настроя, активной жизненной позиции. Подготовка и проведение различных конкурсов.<br>Организация кружковой работы по интересам и возможностям получателя<br><br>Единица социальной услуги:<br>Проведение одного мероприятия (занятия) для одного клиента – 1 услуга<br>Проведение одного мероприятия (занятия) в группе – 1 услуга | Срок: На период предоставления полустационарного социального обслуживания в соответствии с индивидуальной программой и заключенным договором<br><br>Периодичность предоставления социальной услуги:<br>по мере необходимости, но не реже 3 раз в неделю<br><br>Кратность:<br>Соответствует срокам заключенного договора<br>Непосредственное время оказания услуги 25 минут | Услуга доступна для инвалидов и других лиц с ограничениями жизнедеятельности | Полнота и своевременность предоставления социальной услуги | Воспитатель<br>Руководитель кружка<br>Педагог дополнительного образования<br>Музыкальный руководитель<br>Культорганизатор<br>Педагог – организатор<br>Инструктор по труду<br>Специалист по работе с семьей |
| 4.3 | Организация досуга (праздники, экскурсии и другие культурные мероприятия) | Организация просмотров художественных и научно – популярных кинофильмов, мультфильмов, слайдов, видеофильмов.<br>Посещение театров, выставок, концертов, праздников, соревнований, организация празднования календарных праздников, организация собственных концертов, выставок, спортивных соревнований и других культурных мероприятий. Организация и проведение праздников, концертов, выставок, экскурсий<br><br>Единица социальной услуги:<br>Присутствие или участие одного клиента на одном культурном мероприятии – 1 услуга | Срок: На период предоставления полустационарного социального обслуживания в соответствии с индивидуальной программой и заключенным договором<br><br>Периодичность предоставления социальной услуги:<br>Мероприятия организовываются не реже 2 раз в неделю<br>Кратность:<br>Соответствует срокам заключенного договора<br>Непосредственное время оказания услуги 45 минут | Услуга доступна для инвалидов и других лиц с ограничениями жизнедеятельности | Полнота и своевременность предоставления социальной услуги<br>Повышение качества социальной услуги | Культорганизатор<br>Воспитатель<br>Библиотекарь<br>Специалист по социальной работе<br>Социальный работник<br>Музыкальный руководитель<br>Специалист по работе с семьей<br>Педагог - организатор |
| 4.4 | Обучение детей-инвалидов навыкам самообслуживания, поведения<br>в быту и общественных местах, общения, самоконтролю и другим формам жизнедеятельности | Предусматривает обучение основам формирования у детей-инвалидов навыков самообслуживания, общения, самоконтроля<br><br>Единица социальной услуги:<br>Не менее одного занятия для одного клиента в сутки – 1 услуга | Срок: На период предоставления полустационарного социального обслуживания в соответствии с индивидуальной программой и заключенным договором<br>Периодичность предоставления социальной услуги:<br>Предоставляется ежедневно<br><br>Кратность:<br>Соответствует срокам заключенного договора<br><br>Непосредственное время оказания услуги 35 минут | Услуга доступна для инвалидов и других лиц с ограничениями жизнедеятельности | Полнота и своевременность предоставления социальной услуги | Результативность оказания услуги определяется в том числе степенью выраженности отклонений в состоянии здоровья ребенка-инвалида<br>Воспитатель |
| 4.5 | Создание условий для дошкольного воспитания детей-инвалидов<br>и получения ими образования по специальным программам | Проведение занятий с детьми-инвалидами дошкольного возраста по специально-разработанным программам, учитывающим характер и степень ограничения жизнедеятельности ребенка-инвалида<br>Единица социальной услуги:<br>Одно занятие для одного клиента – 1 услуга | Срок: На период предоставления полустационарного социального обслуживания в соответствии с индивидуальной программой и заключенным договором<br>Периодичность предоставления социальной услуги:<br>Занятия проводятся ежедневно в соответствии с планом<br>Кратность:<br>Соответствует срокам заключенного договора<br>Непосредственное время оказания услуги 20 минут | Услуга предоставляется в объеме, определенном рекомендациями психолого-медико-педагогической комиссии в зависимости от степени выраженности отклонений в состоянии здоровья ребенка-инвалида<br>Услуга доступна для инвалидов и других лиц с ограниченными возможностями | Полнота и своевременность предоставления социальной услуги | Результативность оказания услуги определяется в том числе степенью выраженности отклонений в состоянии здоровья ребенка-инвалида<br>Воспитатель<br>Специалист по реабилитационной работе с инвалидами |
| 4.6 | Создание условий для получения детьми-инвалидами общего образования по специальным программам | Составление индивидуальных рекомендаций для получения детьми-инвалидами общего образования по специальным программам; подготовка и содействие в оформлении пакета документов, необходимых для зачисления в образовательное учреждение<br><br>1. Единица социальной услуги:<br>Составление индивидуальной рекомендации для одного получателя – 1 услуга<br>2. Единица социальной услуги:<br>Подготовка одного пакета документов для одного получателя – 1 услуга<br>3. Единица социальной услуги:<br>Обращение в одно образовательное учреждение в интересах одного получателя – 1 услуга | Срок: На период предоставления полустационарного социального обслуживания в соответствии с индивидуальной программой и заключенным договором.<br>Периодичность предоставления социальной услуги:<br>Ежедневно в учебное время года<br><br>Кратность:<br>Соответствует срокам заключенного договора<br>Непосредственное время оказания услуги 40 минут | Услуга предоставляется в объеме, определенном рекомендациями психолого-медико-педагогической комиссии в зависимости от степени выраженности отклонений в состоянии здоровья ребенка-инвалида<br>Услуга доступна для инвалидов и других лиц с ограниченными возможностями | Полнота и своевременность предоставления социальной услуги | Результативность оказания услуги определяется в том числе степенью выраженности отклонений в состоянии здоровья ребенка-инвалида<br>Воспитатель<br>Специалист по реабилитационной работе с инвалидами |
| 5 | Социально-трудовые: | | | | | |

| | | | | | | |
|---|---|---|---|---|---|---|
| 5.1 | Проведение мероприятий по использованию трудовых возможностей и обучению доступным допрофессиональным навыкам, восстановление личностного и социального статуса | Создание условий, позволяющих вовлечь клиентов в различные формы трудовой деятельности (в том числе с учётом здоровья детей-инвалидов и в соответствии с их ИПРА). Проведение занятий по обучению допрофессиональным навыкам<br>1. Единица социальной услуги:<br>Обеспечение участия одного клиента в трудовом процессе в сутки – 1 услуга | Срок: На период предоставления полустационарного социального обслуживания, в соответствии с индивидуальной программой, заключенным договором<br>Периодичность предоставления социальной услуги:<br>Услуга предоставляется по мере необходимости<br><br>Кратность:<br>Соответствует срокам заключенного договора<br>Непосредственное время оказания услуги 50 минут | Наличие помещений и оборудования для обучения профессиональным навыкам. Наличие квалифицированного персонала для проведения занятий<br>Услуга доступна также для инвалидов и других лиц с ограниченными возможностями | Результативность предоставления социальной услуги | Результативность оказания услуги определяется в том числе степенью выраженности отклонений в состоянии здоровья клиента<br>Инструктор по труду<br>Педагог дополнительного образования<br>Воспитатель |
| 5.2 | Оказание помощи в трудоустройстве | Предоставление актуальной информации клиенту о возможности его трудоустройства в соответствии с ИПРА (информация о вакансиях в соответствии с состоянием здоровья). Ведение переговоров с работодателем. Представление интересов клиента по его желанию<br><br>1. Единица социальной услуги:<br>Консультация одного клиента – 1 услуга | Срок: На период предоставления полустационарного социального обслуживания в соответствии с индивидуальной программой и заключенным договором<br>Периодичность предоставления социальной услуги:<br>Услуга предоставляется по мере необходимости в нестационарном отделении<br><br>Кратность:<br>Соответствует срокам заключенного договора<br>Непосредственное время оказания услуги 45 минут | Услуга доступна для инвалидов и других лиц с ограниченными возможностями | Полнота и своевременность предоставления социальной услуги<br>Удовлетворение нужд и потребностей получателей социальных услуг в целях создания им нормальных условий жизни | Результативность оказания услуги определяется в том числе степенью выраженности отклонений в состоянии здоровья клиента<br>Инструктор по труду<br>Специалист по социальной работе<br>Специалист по работе с семьей |
| 5.3 | Организация помощи в получении образования, в том числе профессионального образования, инвалидами (детьми-инвалидами) в соответствии с их способностями | Составление индивидуальных рекомендаций и в получении образования, в том числе профессионального образования, подбор перечня профессий с учетом индивидуальной программы реабилитации, помощь в подготовке пакета документов, необходимых для зачисления в образовательное учреждение<br><br>1. Единица социальной услуги:<br>Подготовка пакета документов на одного клиента в одно образовательное учреждение – 1 услуга<br>2. Единица социальной услуги:<br>Составление 1 индивидуальной рекомендации для одного клиента – 1 услуга | Срок: На период предоставления полустационарного социального обслуживания в соответствии с индивидуальной программой и заключенным договором<br>Периодичность предоставления социальной услуги:<br>Услуга предоставляется по мере необходимости<br><br>Кратность:<br>Соответствует срокам заключенного договора<br>Непосредственное время оказания услуги 40 минут | Услуга доступна для инвалидов и других лиц с ограниченными возможностями | Полнота и своевременность предоставления социальной услуги<br>Удовлетворение нужд и потребностей получателей социальных услуг в целях создания им нормальных условий жизни | Специалист по социальной работе<br>Специалист по работе с семьей<br>Воспитатель<br>Специалист по реабилитационной работе с инвалидами |
| 6. | Социально-правовые: | | | | | |
| 6.1 | Оказание помощи в оформлении и восстановлении утраченных документов получателей социальных услуг | Выяснение ситуации клиента, информирование о перечне необходимых документов в соответствии с действующим законодательством для реализации его законных прав, разъяснение назначения и содержания документов, помощь в их оформлении, запросы в государственные органы и иные организации.<br>Сбор и сдача документов, получение документов – для маломобильных граждан и недееспособных<br><br>Единица социальной услуги:<br>Подготовка одного пакета документа для одного клиента – 1 услуга | Срок: На период предоставления полустационарного социального обслуживания в соответствии с индивидуальной программой и заключенным договором<br>Периодичность предоставления социальной услуги: Услуга предоставляется по мере необходимости<br>Кратность:<br>Соответствует срокам заключенного договора<br>Непосредственное время оказания услуги 180 минут | Услуга доступна для инвалидов и других лиц с ограниченными возможностями | Полнота и своевременность предоставления социальной услуги | Специалист по социальной работе<br>Юрист (юрисконсульт)<br>Социальный педагог<br>Специалист по работе с семьей |
| 6.2 | Оказание помощи в получении юридических услуг (в том числе бесплатно) | Оказание содействия в получении путем предоставления информации о телефоне, адресе организации, предоставляющей юридические услуги, в том числе бесплатно<br>Единица социальной услуги:<br>Оказание помощи одному клиенту – 1 услуга | Срок: На период предоставления полустационарного социального обслуживания в соответствии с индивидуальной программой и заключенным договором<br>Периодичность предоставления социальной услуги: Услуга предоставляется по мере необходимости<br>Кратность:<br>Соответствует срокам заключенного договора<br>Непосредственное время оказания услуги 115 минут | Услуга доступна для инвалидов и других лиц с ограниченными возможностями | Полнота и своевременность предоставления социальной услуги | Специалист по социальной работе<br>Юрист (юрисконсульт)<br>Социальный педагог<br>Специалист по работе с семьей |
| 6.3 | Оказание помощи в защите прав и законных интересов получателей социальных услуг | Содействие в оформлении документов и представление интересов клиентов организации при защите прав. Обеспечение представительства в суде, государственных и муниципальных органах, организациях (при возникновении обстоятельств)<br><br>1. Единица социальной услуги:<br>Подготовка одного документа для одного клиента – 1 услуга<br>2. Единица социальной услуги:<br>Обеспечение представительства в суде и государственных органах для одного клиента – 1 услуга | Срок: На период предоставления полустационарного социального обслуживания в соответствии с индивидуальной программой и заключенным договором<br>Периодичность предоставления социальной услуги:<br>услуга предоставляется по мере необходимости<br><br>Кратность:<br>Соответствует срокам заключенного договора<br>Непосредственное время оказания услуги 145 минут | Услуга доступна для инвалидов и других лиц с ограниченными возможностями | Своевременность и объективность решения стоящих перед клиентами проблем. | Специалист по социальной работе<br>Юрист (юрисконсульт)<br>Социальный педагог<br>Социальный работник<br>Воспитатель<br>Специалист по работе с семьей<br>Педагог – психолог<br>Психолог в социальной сфере |
| 6.4 | Консультирование по вопросам, связанным с правом граждан на социальное обслуживание и защиту своих интересов | Разъяснение клиенту вопросов, связанных с социальным обслуживанием граждан, согласно нормативным документам о социальном обслуживании<br>1. Единица социальной услуги:<br>Одна консультация для одного клиента – 1 услуга | Срок: На период предоставления полустационарного социального обслуживания в соответствии с индивидуальной программой и заключенным договором<br>Периодичность предоставления социальной услуги:<br>услуга предоставляется по мере необходимости<br><br>Кратность:<br>Соответствует срокам заключенного договора<br><br>Непосредственное время оказания услуги 25 минут | Услуга доступна для инвалидов и других лиц с ограничениями жизнедеятельности | Полнота и своевременность предоставления социальной услуги | Специалист по социальной работе<br>Юрист (юрисконсульт)<br>Социальный педагог<br>Специалист по работе с семьей |
| 6.5 | Оказание помощи в вопросах, связанных с пенсионным обеспечением | Разъяснение клиенту вопросов, связанных с пенсионным обеспечением. При необходимости - предоставление информации о телефоне, адресе отделения ПФР. Сбор и сдача документов, получение документов – для маломобильных граждан и недееспособных<br><br>1. Единица социальной услуги:<br>Подготовка одного пакета документов, предоставление сведений,<br>для одного обращения в организацию, осуществляющую пенсионное обеспечение – 1 услуга | Срок: На период предоставления полустационарного социального обслуживания в соответствии с индивидуальной программой и заключенным договором<br>Периодичность предоставления социальной услуги: Услуга предоставляется по мере необходимости<br><br>Кратность:<br>Соответствует срокам заключенного договора<br><br>Непосредственное время оказания услуги 25 минут | Услуга доступна для инвалидов и других лиц с ограничениями жизнедеятельности | Полнота и своевременность предоставления социальной услуги<br>. | Специалист по социальной работе<br>Социальный педагог<br>Специалист по работе с семьей |
| 6.6. | Содействие органам опеки и попечительства в устройстве несовершеннолетних, нуждающихся в социальной реабилитации, на усыновление, под опеку (попечительство) в приемную семью, в организации социального обслуживания (для социально-реабилитационных центров для несовершеннолетних) | Содействие в оформлении документов и представление интересов клиентов организации при защите прав в вопросах усыновления, устройстве под опеку (попечительство) в приемную семью. Обеспечение представительства в суде, государственных и муниципальных органах, организациях (при возникновении обстоятельств)<br><br>1. Единица социальной услуги:<br>Подготовка одного документа для одного клиента – 1 услуга<br><br>2. Единица социальной услуги:<br>Обеспечение представительства в суде и государственных органах для одного клиента – 1 услуга | Срок: На период предоставления полустационарного социального обслуживания в соответствии с индивидуальной программой и заключенным договором.<br>Периодичность предоставления социальной услуги: Услуга предоставляется по мере необходимости.<br>Кратность:<br>Соответствует срокам заключенного договора.<br>Непосредственное время оказания услуги 30 минут | Услуга доступна для инвалидов и других лиц с ограничениями жизнедеятельности | Полнота и своевременность предоставления социальной услуги | Специалист по социальной работе<br>Юрист (юрисконсульт)<br>Социальный педагог<br>Воспитатель<br>Специалист по работе с семьей |
| 7. | Социально-экономические услуги: | | | | | |

| | | | | | | |
|---|---|---|---|---|---|---|
| 7.1 | Обеспечение при выписке из стационарных организаций социального обслуживания одеждой, обувью согласно нормативам, утвержденным Администрацией Приморского края | При выписке из организации социального обслуживания в организацию для детей-сирот и детей, оставшихся без попечения родителей, несовершеннолетний обеспечивается одеждой и обувью по сезону и размеру<br>1. Единица социальной услуги:<br>Предоставление одежды и обуви по сезону и размеру для одного клиента – 1 услуга | Срок: На период предоставления полустационарного социального обслуживания в соответствии с индивидуальной программой и заключенным договором<br>Периодичность предоставления социальной услуги. Услуга предоставляется однократно при выписке в организацию для детей-сирот и детей, оставшихся без попечения родителей<br>Кратность:<br>Соответствует срокам заключенного договора<br>Непосредственное время оказания услуги 30 минут | Услуга доступна для инвалидов и других лиц с ограничениями жизнедеятельности | Полнота и своевременность предоставления социальной услуги | Предусмотрена выдача одежды и обуви для ношения (без формирования запаса)<br>Сестра-хозяйка<br>Заведующая складом |
| 8. | Услуги в целях повышения коммуникативного потенциала получателей социальных услуг, имеющих ограничения жизнедеятельности, в том числе детей-инвалидов | | | | | |
| 8.1 | Обучение инвалидов (детей-инвалидов) пользованию средствами ухода и техническими средствами реабилитации | Проведение обучения получателей социальных услуг пользованию средствами ухода и техническими средствами реабилитации, в том числе ознакомление с видами средств реабилитации, порядком их приобретения<br><br>Единица социальной услуги:<br>Одно занятие для одного клиента – 1 услуга | Срок: На период предоставления полустационарного социального обслуживания в соответствии с индивидуальной программой и заключенным договором.<br>Периодичность предоставления социальной услуги. Услуга предоставляется по мере необходимости<br>Продолжительность занятия не более 30 минут<br>Кратность: Соответствует срокам заключенного договора<br>Непосредственное время оказания услуги 30 минут | Услуга доступна для инвалидов и других лиц с ограничениями жизнедеятельности | Полнота и своевременность предоставления социальной услуги | Результативность оказания услуги определяется, в том числе, степенью выраженности отклонений в состоянии здоровья клиента<br>Медицинская сестра<br>Специалист по социальной работе<br>Социальный педагог Воспитатель<br>Врач<br>Инструктор – методист по адаптивной физической культуре |
| 8.2 | Проведение социально-реабилитационных мероприятий в сфере социального обслуживания | Проведение мероприятий в соответствии с индивидуальными программами реабилитации. Нормализация жизни путём обеспечения режима, контроля самообслуживания. Проведение мероприятий по социализации – выезды в магазин, кафе и другие места общего пользования, на каток, спортивные и культурные сооружения, места отдыха людей. Проведение занятий по кулинарии. Проведение музыкальных и танцевальных занятий, занятий по игротерапии, по обучению игре в шашки и шахматы, занятий с группой физического совершенствования. Проведение занятий в сенсорной комнате<br>Единица социальной услуги: одно занятие или мероприятие для одного клиента – 1 услуга | Срок: На период предоставления полустационарного социального обслуживания в соответствии с индивидуальной программой и заключенным договором<br>Периодичность предоставления социальной услуги: услуга предоставляется по необходимости<br>Кратность:<br>Соответствует срокам заключенного договора<br>Непосредственное время оказания услуги 185 минут | Услуга доступна для инвалидов и других лиц с ограничениями жизнедеятельности | Результативность предоставления социальной услуги<br>Удовлетворённость клиентов в оказанных социальных услугах | Наличие ИПР<br>Воспитатель<br>Младший воспитатель<br>Дежурный по режиму<br>Инструктор по труду<br>Инструктор – методист по адаптивной физической культуре<br>Культорганизатор<br>Музыкальный работник<br>Педагог дополнительного образования<br>Психолог<br>Педагог-психолог<br>Психолог в социальной сфере |
| 8.3 | Обучение навыкам поведения в быту и общественных местах | Проведение занятий по социально-бытовой адаптации и средовой ориентации<br><br>Единица социальной услуги:<br>Проведение не менее одного занятия для одного клиента индивидуально либо в группе – 1 услуга | Срок: На период предоставления полустационарного социального обслуживания в соответствии с индивидуальной программой и заключенным договором<br>Периодичность предоставления социальной услуги: услуга предоставляется ежедневно<br>Кратность: Соответствует срокам заключенного договора<br>Непосредственное время оказания услуги 20 минут | Услуга доступна для инвалидов и других лиц с ограничениями жизнедеятельности | Результативность предоставления социальной услуги | Воспитатель<br>Социальный педагог<br>Инструктор по труду |
| 8.4 | Оказание помощи в обучении навыкам компьютерной грамотности | Ознакомление клиента с основами компьютерной грамотности в объеме начинающего пользователя и поддержание умений и навыков в актуальном состоянии.<br>Единица социальной услуги: Одно занятие для одного клиента индивидуально либо в группе – 1 услуга | Срок: На период предоставления полустационарного социального обслуживания в соответствии с индивидуальной программой и заключенным договором<br>Периодичность предоставления социальной услуги: Услуга предоставляется по мере необходимости<br>Кратность: Соответствует срокам заключенного договора<br>Непосредственное время оказания услуги 30 минут | Наличие помещения и оборудования для обучения навыкам компьютерной грамотности. Наличие квалифицированного персонала для проведения занятий<br>Услуга доступна для инвалидов и других лиц с ограниченными возможностями | Результативность предоставления социальной услуги<br>Удовлетворённость клиентов в оказанной социальной услуге | Результативность оказания услуги определяется, в том числе, степенью выраженности отклонений в состоянии здоровья клиента<br>Инструктор по труду<br>Воспитатель |

»

АДМИНИСТРАЦИЯ ПРИМОРСКОГО КРАЯ

## РАСПОРЯЖЕНИЕ № 769-ра

от 27 декабря 2019 года

### Об отмене ограничительных мероприятий (карантина) по особо опасному заболеванию (африканская чума свиней) среди диких кабанов на территории Лесозаводского городского округа

В соответствии с Законом Российской Федерации от 14 мая 1993 года № 4979-1 "О ветеринарии", на основании представления руководителя государственной ветеринарной инспекции Приморского края − главного государственного ветеринарного инспектора Приморского края Д.Ю. Кузина

1. Отменить ограничительные мероприятия (карантин) по особо опасному заболеванию (африканская чума свиней) среди диких кабанов на территории Лесозаводского городского округа:

1.1. В эпизоотическом очаге – участке лесного массива площадью 500 м2, расположенного в 6,44 км от с. Курское Лесозаводского городского округа Приморского края, на территории краевого государственного казенного учреждения "Приморское лесничество" Дальнереченского филиала с координатами N 45.40895, E 133.576033.

2. После отмены карантина на территории эпизоотического очага, первой и второй угрожаемых зон сохранить ограничения, установленные пунктом 15 комплексного плана ограничительных мероприятий (карантина), ликвидации эпизоотического очага африканской чумы свиней среди диких кабанов на территории участка лесного массива Лесозаводского городского округа и предотвращения распространения возбудителя болезни на территории Приморского края, утвержденного распоряжением Администрации Приморского края от 22 ноября 2019 года № 683-ра "Об установлении ограничительных мероприятий (карантина) в связи с выявлением особо опасного заболевания (африканская чума свиней) среди диких кабанов на территории Лесозаводского городского округа".

3. Государственной ветеринарной инспекции Приморского края обеспечить направление копии настоящего распоряжения в течение дня, следующего за днем его принятия, в Федеральную службу по ветеринарному и фитосанитарному надзору.

4. Департаменту информационной политики Приморского края обеспечить официальное опубликование настоящего распоряжения.

*И.о. Губернатора края –*
*Главы Администрации Приморского края*
*А.А. Волошко*

ИНСПЕКЦИЯ ПО ОХРАНЕ ОБЪЕКТОВ КУЛЬТУРНОГО НАСЛЕДИЯ ПРИМОРСКОГО КРАЯ

## ПРИКАЗ № 312

26 декабря 2019 г. г. Владивосток

### Об утверждении предмета охраны объекта культурного наследия регионального значения «Жилой дом», начало XX века, расположенного по адресу: Приморский край, г. Владивосток, ул. Уборевича, д. 17

Руководствуясь Федеральным законом от 25 июня 2002 года № 73-ФЗ «Об объектах культурного наследия (памятниках истории и культуры) народов Российской Федерации», постановлением Администрации Приморского края от 02 ноября 2016 года № 514-па «Об утверждении положения об инспекции по охране объектов культурного наследия Приморского края»,

ПРИКАЗЫВАЮ:

1. Утвердить прилагаемый предмет охраны объекта культурного наследия регионального значения, включенного в Единый государственный реестр объектов культурного наследия (памятников истории и культуры) народов Российской Федерации, «Жилой дом», начало XX века, регистрационный номер 251410119180005, расположенного по адресу (местонахождение): Приморский край, г. Владивосток, ул. Уборевича, д. 17.

2. Отделу по государственной охране и сохранению объектов культурного наследия регионального значения инспекции по охране объектов культурного наследия Приморского края обеспечить направление настоящего приказа

(С.В. Ковалева):

в течение трех дней со дня его принятия в департамент информационной политики Приморского края для официального опубликования;

в течение пяти дней со дня официального опубликования настоящего приказа – собственнику и (либо) законному владельцу объекта культурного наследия;

3. Настоящий приказ вступает в силу со дня его официального опубликования.

*Руководитель инспекции В.В. Осецкий*

Приложение к приказу
инспекции по охране объектов культурного наследия Приморского края
от 26.12.2019 № 312

### ПРЕДМЕТ ОХРАНЫ
### объекта культурного наследия регионального значения «Жилой дом», начало XX века, расположенного по адресу: Приморский край, г. Владивосток, ул. Уборевича, д. 17

1. Градостроительные характеристики:

- местоположение в планировочной структуре центральной части города Владивостока, в границах исторической жилой застройки на пересечении улиц Фонтанная и Уборевича;

- местоположением фиксирует северо-восточный угол квартальной застройки,

главный (северный) фасад расположен вдоль оси улицы Фонтанной, восточный - вдоль оси улицы Уборевича.

2. Объемно-пространственная композиция и пространственно-планировочная структура здания:

- объемно-пространственная композиция объекта представляет собой Г-образное в плане многоэтажное здание, состоящее из двух исторических зданий объединенных в советское время вставкой и надстроенными двумя этажами над всем объемом;

- первоначальная пространственно-планировочная структура здания образованная продольными и поперечными капитальными несущими стенами и перекрытиями в габаритах капитальных стен, сформированная системой помещений объединенных тремя лестничными клетками по вертикали;

- форма кровли, выполненная из листовой кровельной стали с фальцевыми замками.

3.3. Конструкции и материал фундаментов, капитальных стен, отделки фасадной поверхности:

-фундаменты под наружные и внутренние несущие стены из природного

необработанного и тесанного камня;

- конструкции и материал капитальных первого, второго и третьего этажей из полнотелого керамического кирпича;

- лестничные марши из наборных бетонных ступеней с мраморной крошкой по металлическим косоурам;

- материал и характер отделки фасадных поверхностей: историческая часть фасадов здания отделана штукатурным раствором под шубу с последующей покраской; надстроенная и пристроенная часть - обычная гладкая штукатурка с последующей покраской в общий тон здания.

4. Композиционное решение фасадов
Главный (северный) фасад:
-симметричное композиционное решение исторической части сформированное членением плоскости фасада здания на семь частей по горизонтали центральным одноосным ризалитом и шестью двуосными простенками, выявленными плоскими лопатками, по вертикали профилированным карнизом, обозначающим надстроенную часть здания, поддерживающее композиционную ось исторической части здания симметричное размещение балконов над существующими балконными плитами с учетом пристроенной и надстроенной частей здания.
Восточный фасад:
- общее композиционное решение сформировано членением плоскости фасада по вертикали профилированным междуэтажным карнизом над третьим этажом и широким венчающим карнизом, по горизонтали - равномерно распределенными по плоскости фасада прямоугольными оконными проемами, размещением балконов в уровне надстроенных 4-го и 5-го этажей.
Южный (дворовой) фасад
- симметричное композиционное решение сформировано по горизонтали членением плоскости фасада на три части центральным одноосным ризалитом и двумя трехосными простенками, по вертикали - междуэтажными поясками и карнизами.
Западный (дворовой) фасад
- композиционное решение исторической части западного (дворового) фасада здания, расположенной вдоль ул. Уборевича, сформировано по горизонтали членением плоскости фасада формой и местоположением оконных проемов, по вертикали - междуэтажными карнизами и поясками.

Архитектурно-художественное решение (деталировка) фасадов
Главный (северный) фасад:
- ризалит, оформленный плоскими лопатками, завершенный треугольным щипцом с пологими скатами, возвышающийся над междуэтажным карнизом;
- два исторических балкона с изогнутой фронтальной частью и кованым ограждением в уровне третьего этажа;
- плоские лопатки фасада, между которыми расположены прямоугольные спаренные оконные проемы в уровне первого и второго этажей и оконные проемы с полуциркульными завершениями в уровне третьего этажа;
- местоположение, форма дверных и оконных проемов.
Южный (дворовой) фасад
- ризалит, завершенный профилированным карнизом;
- первоначальный венчающий карниз с дентикулами;
- заглубленный узкий поясок поребрика разорванный ризалитом;
- профилированный карниз с дентикулами;
- профилированный карниз с зубчатым нижним краем;
- подоконные П-образные накладки с орнаментальной полосой стоячего поребрика;
- трехступенчатый поясок разорванный ризалитом;
- трехступенчатые П-образные наличники с замковыми камнями;
- П-образные накладки, оформленные горизонтальными поясами вертикально стоящих нишек;
- два широких прямоугольных балкона с коваными ограждениями, расположенные симметрично относительно ризалита в уровне 2 этажа;
- два балкона с коваными ограждениями в уровне 3 этажа;
- кованые ограждения исторических балконов со сложным геометрическим рисунком в виде завитков, витыми вертикальными элементами, увенчанными шариками;
- полукруглые балконные плиты с первоначальным кованым ограждением на срезанном юго-западном торце здания;
- местоположение, форма дверных и оконных проемов.
Западный (дворовой) фасад
- профилированный тянутый венчающий карниз;
- две плоские лопатки;
- широкий профилированный тянутый карниз с дентикулами;
- трехступенчатые П-образные наличники с замковыми камнями;
- заглубленный узкий поясок с поребриком;
- трехступенчатый поясок;
- замковые камни над оконными проемами 1 этажа;
- декоративные решетки на оконных проемах 1 этажа;
- местоположение, форма дверных и оконных проемов.
Архитектурно-художественное оформление интерьеров
- металлические кованые ограждения внутренних лестниц с деревянными перилами;
- полы площадок лестничной клетки выложенные первоначальной керамической плиткой, мозаичной и «шахматной»;
- профилированная потолочные тяги переходящие на карнизные части стен и заканчивающаяся тремя капельками, проходящие под лестничной площадкой первого и второго этажей поперек лестничной клетки.

Изменение предмета охраны может быть осуществлено в порядке и случаях, предусмотренных законодательством об объектах культурного наследия

ДЕПАРТАМЕНТ ФИНАНСОВ ПРИМОРСКОГО КРАЯ

## ПРИКАЗ № 320

27.12.2019 г. Владивосток

### О внесении изменений в состав закрепленных за главным администратором доходов краевого бюджета и местных бюджетов кодов классификации доходов бюджетов

На основании статьи 20 Бюджетного кодекса Российской Федерации, приказа Министерства финансов Российской Федерации от 08 июня 2018 года № 132н «О Порядке формирования и применения кодов бюджетной классификации Российской Федерации, их структуре и принципах назначения»
ПРИКАЗЫВАЮ:
1.Закрепить за главным администратором доходов краевого бюджета:
000 «Доходы, закрепляемые за различными главными администраторами» следующий код бюджетной классификации:
000 2 02 45550 02 0000 150 «Межбюджетные трансферты, передаваемые бюджетам субъектов Российской Федерации за достижение показателей деятельности органов исполнительной власти субъектов Российской Федерации».
2. Отделу прогнозирования доходов бюджета, внутренних и внешних займов департамента финансов Приморского края в трехдневный срок со дня подписания приказа довести настоящий приказ до Управления Федерального казначейства по Приморскому краю.
3. Отделу документационного и технического обеспечения департамента финансов Приморского края:
3.1. Довести настоящий приказ до сведения заместителей директора, начальников отделов департамента финансов Приморского края и разместить на сайте Администрации Приморского края в течение трех дней со дня его принятия.
3.2. Обеспечить направление настоящего приказа:
в департамент информационной политики Приморского края в течение трех дней со дня его принятия для обеспечения официального опубликования;
в Управление Министерства юстиции Российской Федерации по Приморскому краю в течение семи дней после дня первого официального опубликования для включения его в федеральный регистр нормативных правовых актов субъектов Российской Федерации и проведения правовой и антикоррупционной экспертизы;
в Законодательное Собрание Приморского края в течение семи дней со дня его принятия;
в прокуратуру Приморского края в течение десяти дней со дня его принятия.
4. Настоящий приказ вступает в силу со дня его официального опубликования и распространяет свое действие на правоотношения, возникшие с 1 января 2019 года.
5. Контроль за исполнением настоящего приказа оставляю за собой.

*И.о. директора департамента О.А. Коваль*

АДМИНИСТРАЦИЯ ПРИМОРСКОГО КРАЯ

## ПОСТАНОВЛЕНИЕ № 911-па

от 27 декабря 2019 года

### О внесении изменений в постановление Администрации Приморского края от 7 декабря 2012 года № 394-па «Об утверждении государственной программы Приморского края «Развитие транспортного комплекса Приморского края» на 2013 – 2021 годы»

На основании Устава Приморского края Администрация Приморского края
ПОСТАНОВЛЯЕТ:
1. Внести в государственную программу Приморского края «Развитие транспортного комплекса Приморского края» на 2013 - 2021 годы, утвержденную постановлением Администрации Приморского края от 7 декабря 2012 года № 394-па «Об утверждении государственной программы Приморского края «Развитие транспортного комплекса Приморского края» на 2013 - 2021 годы» (в редакции постановлений Администрации Приморского края от 27 февраля 2013 года № 78-па, от 27 февраля 2013 года № 79-па, от 31 мая 2013 года № 212-па, от 14 июня 2013 года № 242-па, от 8 октября 2013 года № 370-па, от 31 октября 2013 года № 388-па, от 31 декабря 2013 года № 511-па, от 14 апреля 2014 года № 134-па, от 29 апреля 2014 года № 161-па, от 9 июня 2014 года № 220-па, от 12 сентября 2014 года № 368-па, от 26 ноября 2014 года № 483-па, от 24 декабря 2014 года № 545-па, от 24 июня 2015 года № 198-па, от 31 августа 2015 года № 314-па, от 2 сентября 2015 года № 322-па, от 12 ноября 2015 года № 431-па, от 3 декабря 2015 года № 466-па, от 29 декабря 2015 года № 534-па, от 30 декабря 2015 года № 551-па, от 13 мая 2016 года № 189-па, от 10 октября 2016 года № 468-па, от 26 декабря 2016 года № 608-па, от 28 декабря 2016 года № 615-па, от 3 марта 2017 года № 59-па, от 18 апреля 2017 года № 121-па, от 28 июня 2017 года № 254-па, от 31 июля 2017 года № 309-па, от 1 декабря 2017 года № 489-па, от 25 декабря 2017 года № 547-па, от 8 февраля 2018 года № 55-па, от 29 июня 2018 года № 301-па, от 2 августа 2018 года № 363-па, от 9 ноября 2018 года № 532-па, от 26 декабря 2018 года № 647-па, от 4 апреля 2019 года № 201-па, от 4 июня 2019 года № 330-па, от 26 августа 2019 года № 556-па, от 1 ноября 2019 года № 717-па, от 11 декабря 2019 года № 832-па) (далее – государственная программа), следующие изменения:
1.1. Изложить позицию «Объем средств краевого бюджета на финансирование государственной программы и прогнозная оценка привлекаемых на реализацию ее целей средств федерального бюджета, бюджетов государственных внебюджетных фондов, иных внебюджетных источников, бюджетов муниципальных образований Приморского края в случае участия Приморского края в реализации муниципальных программ, аналогичных мероприятиям государственной программы Приморского края» паспорта государственной программы в следующей редакции:

| | |
|---|---|
| «Объем средств краевого бюджета на финансирование государственной программы и прогнозная оценка привлекаемых на реализацию ее целей средств федерального бюджета, бюджетов государственных внебюджетных фондов, иных внебюджетных источников, бюджетов муниципальных образований Приморского края в случае участия Приморского края в реализации муниципальных программ, аналогичных мероприятиям государственной программы Приморского края | общий объем бюджетных ассигнований краевого бюджета на реализацию государственной программы составляет 76486623,11 тыс. рублей, в том числе:<br>2013 год – 7813161,15 тыс. рублей;<br>2014 год – 7332575,06 тыс. рублей;<br>2015 год – 5950239,66 тыс. рублей;<br>2016 год – 7428610,85тыс. рублей;<br>2017 год – 8759189,19 тыс. рублей;<br>2018 год – 9876797,11 тыс. рублей;<br>2019 год – 12715472,01 тыс. рублей;<br>2020 год – 8372942,27 тыс. рублей;<br>2021 год – 8237635,80 тыс. рублей;<br>прогнозная оценка средств, привлекаемых на реализацию целей государственной программы, составляет:<br>межбюджетных трансфертов из федерального бюджета – 42732637,73 тыс. рублей, в том числе:<br>2013 год – 2371045,34 тыс. руб.;<br>2014 год – 2018031,99 тыс. руб.;<br>2015 год – 5020371,39 тыс. руб.;<br>2016 год – 3732282,39 тыс. руб.;<br>2017 год – 4627858,61 тыс. руб.;<br>2018 год – 5152303,41 тыс. руб.;<br>2019 год – 7113068,90 тыс. руб.;<br>2020 год – 7629828,30 тыс. рублей;<br>2021 год – 5067847,40 тыс. рублей;<br>средств бюджетов муниципальных образований Приморского края – 830199,18 тыс. рублей, в том числе:<br>2013 год – 98771,00 тыс. рублей;<br>2014 год – 23128,00 тыс. рублей;<br>2015 год – 52722,12 тыс. рублей;<br>2016 год – 61380,50 тыс. рублей;<br>2017 год – 169892,97 тыс. рублей;<br>2018 год – 152304,59 тыс. рублей;<br>2019 год – 136000,00 тыс. рублей;<br>2020 год – 68000,00 тыс. рублей;<br>2021 год – 68000,00 тыс. рублей;<br>внебюджетных средств – 71056910,89 тыс. руб., в том числе:<br>2013 год – 79422,70 тыс. руб.;<br>2014 год – 51574,09 тыс. руб.;<br>2015 год – 32580751,00 тыс. руб.;<br>2016 год – 38345163,10 тыс. руб.»; |

1.2. В приложении № 1 к государственной программе:
изложить пункт 25 в следующей редакции:
«

| | | | | | | | | | | | | | |
|---|---|---|---|---|---|---|---|---|---|---|---|---|---|
| 25. | Количество мостовых переходов, приведенных к нормативным требованиям в отчетном году | шт. | 0 | 0 | 0 | 0 | 0 | 0 | 0 | 3 | 7 | 3 | 0 |

»;

1.3. В приложении № 3 к государственной программе:
дополнить пункт 2 подпунктом 2.1.10.3 следующего содержания:
«

| | | | | | | |
|---|---|---|---|---|---|---|
| 2.1.10.3. | Восстановление автомобильных дорог регионального или межмуниципального значения и местного значения при ликвидации последствий паводка, произошедшего в 2019 году на территории Приморского края, за счет средств резервного фонда Правительства Российской Федерации | департамент транспорта и дорожного хозяйства Примор-ско-го края | 2019 | 2019 | развитие и обслуживание дорожной сети для обеспечения потребностей экономики и населения Приморского края в перевозках грузов (товаров) и людей, в том числе для снижения транспортных издержек пользователей автомобильных дорог и повышения комплексной безопасности в сфере дорожного хозяйства | доля протяженности автомобильных дорог общего пользования регионального значения, не отвечающих нормативным требованиям, в общей протяженности автомобильных дорог общего пользования регионального значения; количество мостовых переходов, приведенных к нормативным требованиям в отчетном году |

»;

1.4. Изложить приложение № 5 к государственной программе в новой редакции согласно приложению № 1 к настоящему постановлению;
1.5. Изложить приложение № 6 к государственной программе в новой редакции согласно приложению № 2 к настоящему постановлению;
1.6. Изложить позицию «Объем средств краевого бюджета на финансирование подпрограммы и прогнозная оценка привлекаемых на реализацию ее целей средств федерального бюджета, бюджетов государственных внебюджетных фондов, иных внебюджетных источников, бюджетов муниципальных образований Приморского края в случае участия Приморского края в реализации муниципальных программ, аналогичных мероприятиям государственной программы Приморского края» паспорта подпрограммы № 2 «Развитие дорожной отрасли в Приморском крае на 2013 – 2021 годы» (приложение № 8 к государственной программе) в следующей редакции:

1 ЯНВАРЯ 2020 Г.•СРЕДА•№ 1 (1735)
ПРИМОРСКАЯ ГАЗЕТА

| | |
|---|---|
| «Объем средств краевого бюджета на финансирование подпрограммы и прогнозная оценка привлекаемых на реализацию ее целей средств федерального бюджета, бюджетов государственных внебюджетных фондов, иных внебюджетных источников, бюджетов муниципальных образований Приморского края в случае участия Приморского края в реализации муниципальных программ, аналогичных мероприятиям государственной программы Приморского края | объем бюджетных ассигнований краевого бюджета на реализацию подпрограммы составляет 65953181,26 тыс. рублей, в том числе:<br>2013 год − 6820600,81 тыс. рублей;<br>2014 год − 6317392,61 тыс. рублей;<br>2015 год − 4951482,47 тыс. рублей;<br>2016 год − 6107487,33 тыс. рублей;<br>2017 год − 7250371,34 тыс. рублей;<br>2018 год − 8487088,95 тыс. рублей;<br>2019 год – 10053699,02 тыс. рублей;<br>2020 год − 8050182,60 тыс. рублей;<br>2021 год − 7914876,13 тыс. рублей;<br>прогнозная оценка средств, привлекаемых на реализацию целей подпрограммы, составляет:<br>субсидий, иных межбюджетных трансфертов из федерального бюджета − 42563549,53 тыс. рублей, в том числе:<br>в рамках реализации федеральной целевой программы «Экономическое и социальное развитие Дальнего Востока и Забайкалья на период до 2013 года»:<br>2013 год − 2340345,34 тыс. рублей;<br>в рамках распоряжения Правительства Российской Федерации от 9 октября 2013 года № 1825-р:<br>2013 год − 30700,00 тыс. рублей;<br>2014 год − 375900,00 тыс. рублей;<br>в рамках реализации федеральной целевой программы «Экономическое и социальное развитие Дальнего Востока и Байкальского региона на период до 2018 года»:<br>2014 год − 1457280,05 тыс. рублей;<br>2015 год − 3969754,71 тыс. рублей;<br>2016 год − 3092562,49 тыс. рублей;<br>в рамках реализации подпрограммы «Автомобильные дороги» федеральной целевой программы «Развитие транспортной системы России (2010 - 2020 годы)»:<br>2017 год − 2794421,00 тыс. рублей;<br>2018 год − 3479261,50 тыс. рублей;<br>в рамках реализации подпрограммы «Дорожное хозяйство» государственной программы Российской Федерации «Развитие транспортной системы»:<br>2019 год − 4359311,20 тыс. рублей;<br>2020 год – 4568714,30 тыс. рублей;<br>в рамках основного мероприятия «Приоритетный проект «Безопасные и качественные дороги» государственной программы Российской Федерации «Развитие транспортной системы»:<br>2017 год − 625000,00 тыс. рублей;<br>2018 год – 730000,00 тыс. рублей;<br>в рамках национального проекта «Безопасные и качественные автомобильные дороги» государственной программы Российской Федерации «Развитие транспортной системы»:<br>2019 год – 1057252,10 тыс. рублей;<br>2020 год – 680000,00 тыс. рублей;<br>2021 год – 680000,00 тыс. рублей;<br>в рамках постановления Правительства Российской Федерации от 25 марта 2017 года № 336 «О предоставлении и распределении в 2017 году из федерального бюджета бюджетам Приморского края и Магаданской области иных межбюджетных трансфертов на проведение мероприятий по восстановлению автомобильных дорог и мостов, поврежденных в результате паводка, произошедшего в 2016 году на территориях Приморского края и Магаданской области»:<br>2017 год − 1137837,61 тыс. рублей;<br>2019 год – 114772,80 тыс. рублей;<br>в рамках постановления Правительства Российской Федерации от 30 марта 2018 года № 348:<br>2018 год – 585955,10 тыс. рублей;<br>в рамках распоряжения Правительства Российской Федерации от 3 марта 2018 года № 358-р:<br>2018 год – 357086,81 тыс. рублей;<br>2019 год – 156476,80 тыс. рублей;<br>в рамках распоряжения Правительства Российской Федерации от 6 ноября 2019 года № 2627-р:<br>2019 год – 70000,00 тыс. рублей;<br>в рамках распоряжения Правительства Российской Федерации от 26 августа 2014 года № 1632-р:<br>2014 год − 151487,60 тыс. рублей;<br>иных межбюджетных трансфертов из федерального бюджета на финансовое обеспечение дорожной деятельности:<br>2015 год − 982754,75 тыс. рублей;<br>2016 год − 571857,97 тыс. рублей;<br>2017 год – 70600,00 тыс. рублей;<br>в рамках Плана социального развития центров экономического роста Приморского края, утвержденного постановлением Администрации Приморского края от 29 июня 2018 года № 303-па (далее – план социального развития центров экономического роста Приморского края):<br>2019 год – 2500000,00 тыс. рублей;<br>2020 год – 1236370,00 тыс. рублей;<br>в рамках комплексного плана модернизации и расширения магистральной инфраструктуры на период до 2024 года, утвержденного распоряжением Правительства Российской Федерации от 30 сентября 2018 года № 2101-р:<br>2021 год – 4387847,40 тыс. рублей;<br>средств бюджетов муниципальных образований Приморского края − 830199,18 тыс. рублей, в том числе:<br>2013 год − 98771,00 тыс. рублей;<br>2014 год − 23128,00 тыс. рублей;<br>2015 год − 52722,12 тыс. рублей;<br>2016 год − 61380,50 тыс. рублей;<br>2017 год − 169892,97 тыс. рублей;<br>2018 год − 152304,59 тыс. рублей;<br>2019 год – 136000,00 тыс. рублей;<br>2020 год − 68000,00 тыс. рублей;<br>2021 год − 68000,00 тыс. рублей;<br>внебюджетных средств – 70789914,10 тыс. рублей, в том числе:<br>2015 год − 32512751,00 тыс. рублей;<br>2016 год − 38277163,10 тыс. рублей.»; |

1.7. Изложить позицию «Объем средств краевого бюджета на финансирование подпрограммы и прогнозная оценка привлекаемых на реализацию ее целей средств федерального бюджета, бюджетов государственных внебюджетных фондов, иных внебюджетных источников, бюджетов муниципальных образований Приморского края в случае участия Приморского края в реализации муниципальных программ, аналогичных мероприятиям государственной программы Приморского края» паспорта подпрограммы № 5 «Управление в сфере реализации развития транспортного комплекса и дорожной отрасли в Приморском крае на 2013 – 2021 годы» (приложение № 13 к государственной программе) в следующей редакции:

| | |
|---|---|
| «Объем средств краевого бюджета на финансирование подпрограммы и прогнозная оценка привлекаемых на реализацию ее целей средств федерального бюджета, бюджетов государственных внебюджетных фондов, иных внебюджетных источников, бюджетов муниципальных образований Приморского края в случае участия Приморского края в реализации муниципальных программ, аналогичных мероприятиям государственной программы Приморского края | объем бюджетных ассигнований краевого бюджета на реализацию подпрограммы составляет 1185678,12 тыс. руб., в том числе:<br>2013 год − 120589,30 тыс. руб.;<br>2014 год − 130502,91 тыс. руб.;<br>2015 год − 133692,92 тыс. руб.;<br>2016 год − 119905,44 тыс. руб.;<br>2017 год − 120916,79 тыс. руб.;<br>2018 год − 142519,68 тыс. руб.;<br>2019 год − 151591,10 тыс. руб.;<br>2020 год - 132979,99 тыс. руб.;<br>2021 год - 132979,99 тыс. руб.». |

2. Департаменту информационной политики Приморского края обеспечить официальное опубликование настоящего постановления.

*И.о. Губернатора края −*
*Главы Администрации Приморского края*
*А.А. Волошко*

Приложение № 1
к постановлению
Администрации Приморского края
от 27 декабря 2019 года № 911-па

«Приложение № 5
к государственной программе Приморского края «Развитие транспортного комплекса Приморского края» на 2013 – 2021 годы

**ИНФОРМАЦИЯ**
**о ресурсном обеспечении реализации государственной программы Приморского края «Развитие транспортного комплекса Приморского края» на 2013-2021 года за счет средств краевого бюджета (тыс. руб.)**

| № п/п | Наименование подпрограммы, программы, принятой в соответствии с требованиями федерального законодательства в сфере реализации государственной программы | Ответственный исполнитель, соисполнители | Код бюджетной классификации | | | | Расходы (тыс. руб.), годы | | | | | | | | | |
|---|---|---|---|---|---|---|---|---|---|---|---|---|---|---|---|---|
| | | | ГРБС | Рз Пр | ЦСР | ВР | 2013 | 2014 | 2015 | 2016 | 2017 | 2018 | 2019 | 2020 | 2021 | всего |
| 1 | 2 | 3 | 4 | 5 | 6 | 7 | 8 | 9 | 10 | 11 | 12 | 13 | 14 | 15 | 16 | 17 |
| 1 | Государственная программа «Развитие транспортного комплекса Приморского края» на 2013 - 2021 годы | всего: | x | x | x | x | 7 813 161,15 | 7 332 575,06 | 5 950 239,67 | 7 428 610,85 | 8 759 189,19 | 9 876 797,11 | 12 715 472,01 | 8 372 942,27 | 8 237 635,80 | 76 486 623,11 |
| | | департамент транспорта и дорожного хозяйства Приморского края | 754 | x | x | x | 7 039 728,92 | 6 416 356,10 | 5 606 077,69 | 7 428 610,85 | 8 751 683,93 | 9 873 985,14 | 12 715 472,01 | 8 372 942,27 | 8 237 635,80 | 74 442 492,71 |
| | | департамент информатизации и телекоммуникаций Приморского края | 755 | x | x | x | 32 955,53 | 19 600,00 | 0,00 | 0,00 | 7 505,26 | 2 811,97 | 0,00 | 0,00 | 0,00 | 62 872,76 |
| | | департамент образования и науки Приморского края | 759 | x | x | x | 13 133,00 | 17 266,00 | 0,00 | 0,00 | 0,00 | 0,00 | 0,00 | 0,00 | 0,00 | 30 399,00 |
| | | департамент здравоохранения Приморского края | 761 | x | x | x | 67 567,00 | 3 517,00 | 0,00 | 0,00 | 0,00 | 0,00 | 0,00 | 0,00 | 0,00 | 71 084,00 |
| | | департамент по жилищно-коммунальному хозяйству и топливным ресурсам Приморского края | 768 | x | x | x | 0,00 | 0,00 | 0,00 | 0,00 | 0,00 | 0,00 | 0,00 | 0,00 | 0,00 | 0,00 |
| | | департамент по тарифам Приморского края | 770 | x | x | x | 37 329,13 | 0,00 | 0,00 | 0,00 | 0,00 | 0,00 | 0,00 | 0,00 | 0,00 | 37 329,13 |
| | | департамент земельных и имущественных отношений Приморского края | 779 | x | x | x | 0,00 | 6 428,00 | 0,00 | 0,00 | 0,00 | 0,00 | 0,00 | 0,00 | 0,00 | 6 428,00 |
| | | департамент информационной политики Приморского края | 771 | x | x | x | 7 000,00 | 7 000,00 | 0,00 | 0,00 | 0,00 | 0,00 | 0,00 | 0,00 | 0,00 | 14 000,00 |
| | | департамент по координации правоохранительной деятельности, исполнения административного законодательства и обеспечения деятельности мировых судей Приморского края | 785 | x | x | x | 265 730,00 | 157 664,01 | 1 735,30 | 0,00 | 0,00 | 0,00 | 0,00 | 0,00 | 0,00 | 425 129,31 |
| | | департамент промышленности Приморского края | 794 | x | x | x | 349 717,57 | 704 743,95 | 342 426,68 | 0,00 | 0,00 | 0,00 | 0,00 | 0,00 | 0,00 | 1 396 888,20 |

| № п/п | Наименование подпрограммы, программы, принятой в соответствии с требованиями федерального законодательства в сфере реализации государственной программы | Ответственный исполнитель, соисполнители | Код бюджетной классификации | | | | Расходы (тыс. руб.), годы | | | | | | | | | |
|---|---|---|---|---|---|---|---|---|---|---|---|---|---|---|---|---|
| | | | ГРБС | Рз Пр | ЦСР | ВР | 2013 | 2014 | 2015 | 2016 | 2017 | 2018 | 2019 | 2020 | 2021 | всего |
| 1 | 2 | 3 | 4 | 5 | 6 | 7 | 8 | 9 | 10 | 11 | 12 | 13 | 14 | 15 | 16 | 17 |
| 1. | Подпрограмма 1 «Развитие транспортного комплекса в Приморском крае на 2013 - 2021 годы» | всего: | x | x | x | x | 344 584,80 | 679 632,53 | 863 328,98 | 1 201 218,08 | 1 380 395,80 | 1 244 376,51 | 2 510 181,89 | 189 779,68 | 189 779,68 | 8 603 277,95 |
| | | департамент транспорта и дорожного хозяйства Приморского края | 754 | x | x | x | 0,00 | 0,00 | 543 337,56 | 1 201 218,08 | 1 380 395,80 | 1 244 376,51 | 2 510 181,89 | 189 779,68 | 189 779,68 | 7 259 069,20 |
| | | департамент промышленности Приморского края | 794 | x | x | x | 307 255,67 | 679 632,53 | 319 991,42 | 0,00 | 0,00 | 0,00 | 0,00 | 0,00 | 0,00 | 1 306 879,62 |
| | | департамент по тарифам Приморского края | 770 | x | x | x | 37 329,13 | 0,00 | 0,00 | 0,00 | 0,00 | 0,00 | 0,00 | 0,00 | 0,00 | 37 329,13 |
| 1.1. | Основное мероприятие «Организация транспортного обслуживания населения железнодорожным транспортом в пригородном сообщении на территории Приморского края» | всего: | x | x | x | x | 104 889,00 | 182 632,53 | 282 632,53 | 304 730,60 | 315 730,60 | 315 730,60 | 460 000,00 | 0,00 | 0,00 | 1 966 345,86 |
| | | департамент промышленности Приморского края | 794 | x | x | x | 104 889,00 | 182 632,53 | 128 916,28 | 0,00 | 0,00 | 0,00 | 0,00 | 0,00 | 0,00 | 416 437,81 |
| | | департамент транспорта и дорожного хозяйства Приморского края | 754 | x | x | x | 0,00 | 0,00 | 153 716,25 | 0,00 | 315 730,60 | 315 730,60 | 460 000,00 | 0,00 | 0,00 | 1 245 177,45 |
| | | | | | 12101000000 | | 0,00 | 0,00 | 0,00 | 304 730,60 | 315 730,60 | 315 730,60 | 460 000,00 | 0,00 | 0,00 | 1 396 191,80 |
| 1.1.1. | Предоставление субсидий из краевого бюджета организациям железнодорожного транспорта на возмещение недополученных доходов в связи с перевозкой пассажиров железнодорожным транспортом общего пользования в пригородном сообщении на территории Приморского края по предельным тарифам | всего: | x | x | x | x | 104 889,00 | 182 632,53 | 282 632,53 | 304 730,60 | 315 730,60 | 315 730,60 | 460 000,00 | 0,00 | 0,00 | 1 966 345,86 |
| | | департамент промышленности Приморского края | 794 | 0408 | 3050 500 | 006 810 | 104 889,00 | 0,00 | 0,00 | 0,00 | 0,00 | 0,00 | 0,00 | 0,00 | 0,00 | 104 889,00 |
| | | | | | 1216013 | | 0,00 | 182 632,53 | 128 916,28 | 0,00 | 0,00 | 0,00 | 0,00 | 0,00 | 0,00 | 311 548,81 |
| | | департамент транспорта и дорожного хозяйства Приморского края | 754 | 0408 | 1216013 | 006 810 | 0,00 | 0,00 | 153 716,25 | 0,00 | 0,00 | 0,00 | 0,00 | 0,00 | 0,00 | 153 716,25 |
| | | | | | 1210160130 | | 0,00 | 0,00 | 0,00 | 304 730,60 | 315 730,60 | 315 730,60 | 460 000,00 | 0,00 | 0,00 | 1 396 191,80 |
| 1.2. | Основное мероприятие «Организация транспортного обслуживания населения воздушным транспортом на местных воздушных линиях Приморского края» | всего: | x | x | x | x | 239 695,80 | 497 000,00 | 580 696,45 | 896 337,48 | 1 064 665,20 | 928 645,91 | 984 631,89 | 189 779,68 | 189 779,68 | 5 571 232,09 |
| | | департамент по тарифам Приморского края | 770 | x | x | x | 37 329,13 | 0,00 | 0,00 | 0,00 | 0,00 | 0,00 | 0,00 | 0,00 | 0,00 | 37 329,13 |
| | | департамент промышленности Приморского края | 794 | x | x | x | 202 366,67 | 497 000,00 | 191 075,14 | 0,00 | 0,00 | 0,00 | 0,00 | 0,00 | 0,00 | 890 441,81 |
| | | департамент транспорта и дорожного хозяйства Приморского края | 754 | x | x | x | 0,00 | 0,00 | 389 621,31 | 0,00 | 0,00 | 0,00 | 0,00 | 0,00 | 0,00 | 389 621,31 |
| | | | | | 12102000000 | | 0,00 | 0,00 | 0,00 | 896 337,48 | 1 064 665,20 | 928 645,91 | 984 631,89 | 189 779,68 | 189 779,68 | 4 253 839,84 |
| 1.2.1. | Предоставление субсидий из краевого бюджета юридическим лицам на возмещение недополученных доходов, возникающих в связи с регулированием органами исполнительной власти Приморского края тарифов на перевозки пассажиров и багажа воздушным транспортом в местностях Приморского края, приравненных к районам Крайнего Севера | всего: | x | x | x | x | 86 075,80 | 107 000,00 | 0,00 | 0,00 | 0,00 | 0,00 | 0,00 | 0,00 | 0,00 | 193 075,80 |
| | | департамент по тарифам Приморского края | 770 | 0408 | 3000200 | 006 | 37 329,13 | 0,00 | 0,00 | 0,00 | 0,00 | 0,00 | 0,00 | 0,00 | 0,00 | 37 329,13 |
| | | департамент промышленности Приморского края | 794 | 0408 | 3000200 | 006 810 | 48 746,67 | 0,00 | 0,00 | 0,00 | 0,00 | 0,00 | 0,00 | 0,00 | 0,00 | 48 746,67 |
| | | | | | 1216039 | | 0,00 | 107 000,00 | 0,00 | 0,00 | 0,00 | 0,00 | 0,00 | 0,00 | 0,00 | 107 000,00 |
| | | департамент транспорта и дорожного хозяйства Приморского края | 754 | 0408 | 121260390 | 006 810 | 0,00 | 0,00 | 0,00 | 0,00 | 0,00 | 0,00 | 0,00 | 0,00 | 0,00 | 0,00 |
| 1.2.2. | Предоставление субсидий из краевого бюджета юридическим лицам на возмещение недополученных доходов, возникающих в связи с регулированием органами исполнительной власти Приморского края тарифов на перевозки пассажиров и багажа воздушным транспортом на местных воздушных линиях Приморского края | всего: | x | x | x | x | 0,00 | 0,00 | 140 000,00 | 148 809,42 | 201 328,81 | 200 000,00 | 200 000,00 | 0,00 | 0,00 | 890 138,23 |
| | | департамент промышленности Приморского края | 794 | 0408 | 1216077 | 810 | 0,00 | 0,00 | 65 000,00 | 0,00 | 0,00 | 0,00 | 0,00 | 0,00 | 0,00 | 65 000,00 |
| | | департамент транспорта и дорожного хозяйства Приморского края | 754 | 0408 | 1216077 | 810 | 0,00 | 0,00 | 75 000,00 | 0,00 | 0,00 | 0,00 | 0,00 | 0,00 | 0,00 | 75 000,00 |
| | | | | | 1210260770 | | 0,00 | 0,00 | 0,00 | 148 809,42 | 201 328,81 | 200 000,00 | 200 000,00 | 0,00 | 0,00 | 750 138,23 |
| 1.2.3. | Субсидии краевым государственным унитарным предприятиям на приобретение (аренду) воздушных судов, оборудования и запчастей для проведения технического обслуживания воздушных судов в целях осуществления транспортного обслуживания населения в Приморском крае воздушным транспортом | всего: | x | x | x | x | 153 620,00 | 0,00 | 0,00 | 0,00 | 0,00 | 0,00 | 0,00 | 0,00 | 0,00 | 153 620,00 |
| | | департамент промышленности Приморского края | 794 | 0408 | 3000900 | 006 460 | 153 620,00 | 0,00 | 0,00 | 0,00 | 0,00 | 0,00 | 0,00 | 0,00 | 0,00 | 153 620,00 |
| | | департамент транспорта и дорожного хозяйства Приморского края | 754 | 0408 | 1216021 | 006 460 | 0,00 | 0,00 | 0,00 | 0,00 | 0,00 | 0,00 | 0,00 | 0,00 | 0,00 | 0,00 |
| | | | | | 1210260210 | | 0,00 | 0,00 | 0,00 | 0,00 | 0,00 | 0,00 | 0,00 | 0,00 | 0,00 | 0,00 |
| 1.2.4. | Предоставление субсидии краевому государственному унитарному авиационному предприятию «Пластун-Авиа» на приобретение воздушных судов в собственность Приморского края | всего: | x | x | x | x | 0,00 | 239 035,00 | 280 696,45 | 355 745,06 | 371 426,39 | 317 645,91 | 142 346,26 | 139 779,68 | 139 779,68 | 1 986 454,43 |
| | | департамент промышленности Приморского края | 794 | 0408 | 1214090 | 460 | 0,00 | 239 035,00 | 54 691,50 | 0,00 | 0,00 | 0,00 | 0,00 | 0,00 | 0,00 | 293 726,50 |
| | | департамент транспорта и дорожного хозяйства Приморского края | 754 | 0408 | 1214090 | 460 | 0,00 | 0,00 | 226 004,95 | 0,00 | 0,00 | 0,00 | 0,00 | 0,00 | 0,00 | 226 004,95 |
| | | | | | 1210240900 | | 0,00 | 0,00 | 0,00 | 355 745,06 | 371 426,39 | 317 645,91 | 142 346,26 | 139 779,68 | 139 779,68 | 1 466 722,98 |
| 1.2.5. | Предоставление субсидии из краевого бюджета авиационным предприятиям на возмещение затрат на содержание и организацию эксплуатации аэропортов и (или) аэродромов, вертодромов, посадочных площадок гражданской авиации, воздушных судов, находящихся в собственности Приморского края, а также на приобретение имущества, необходимого для осуществления пассажирских перевозок на местных воздушных линиях в Приморском крае | всего: | x | x | x | x | 0,00 | 150 965,00 | 160 000,00 | 379 613,00 | 290 317,34 | 0,00 | 0,00 | 0,00 | 0,00 | 980 895,34 |
| | | департамент промышленности Приморского края | 794 | 0408 | 1216076 | 810 | 0,00 | 150 965,00 | 71 383,64 | 0,00 | 0,00 | 0,00 | 0,00 | 0,00 | 0,00 | 222 348,64 |
| | | | 754 | 0408 | 1216076 | 810 | 0,00 | 0,00 | 88 616,36 | 0,00 | 0,00 | 0,00 | 0,00 | 0,00 | 0,00 | 88 616,36 |
| | | | | | 1210260760 | | 0,00 | 0,00 | 0,00 | 379 613,00 | 290 317,34 | 0,00 | 0,00 | 0,00 | 0,00 | 669 930,34 |
| 1.2.6. | Предоставление субсидии краевому государственному унитарному авиационному предприятию «Пластун-Авиа» на реконструкцию посадочной площадки в пгт Кавалерово | департамент транспорта и дорожного хозяйства Приморского края | 754 | 0408 | 1214105 | 460 | 0,00 | 0,00 | 0,00 | 0,00 | 0,00 | 0,00 | 0,00 | 0,00 | 0,00 | 0,00 |
| 1.2.7. | Субсидии краевому государственному унитарному авиационному предприятию «Пластун-Авиа» на строительство (реконструкцию) посадочных площадок | департамент транспорта и дорожного хозяйства Приморского края | 754 | 0408 | 1210241350 | 460 | 0,00 | 0,00 | 0,00 | 12 170,00 | 47 910,00 | 15000,00 | 57 090,00 | 0,00 | 0,00 | 132 170,00 |

| № п/п | Наименование подпрограммы, программы, принятой в соответствии с требованиями федерального законодательства в сфере реализации государственной программы | Ответственный исполнитель, соисполнители | Код бюджетной классификации | | | | Расходы (тыс. руб.), годы | | | | | | | | | |
|---|---|---|---|---|---|---|---|---|---|---|---|---|---|---|---|---|
| | | | ГРБС | Рз Пр | ЦСР | ВР | 2013 | 2014 | 2015 | 2016 | 2017 | 2018 | 2019 | 2020 | 2021 | всего |
| 1 | 2 | 3 | 4 | 5 | 6 | 7 | 8 | 9 | 10 | 11 | 12 | 13 | 14 | 15 | 16 | 17 |
| 1.2.8. | Организация и проведение заседания Совета по активизации паромного сообщения между Приморским краем, Республикой Корея и Японией | департамент транспорта и дорожного хозяйства Приморского края | 754 | 0408 | 1212227 | 240 | 0,00 | 0,00 | 0,00 | 0,00 | 0,00 | 0,00 | 0,00 | 0,00 | 0,00 | 0,00 |
| | | | 754 | 0408 | 1210222270 | 240 | 0,00 | 0,00 | 0,00 | 0,00 | 0,00 | 0,00 | 0,00 | 0,00 | 0,00 | 0,00 |
| 1.2.9. | Предоставление субсидии из краевого бюджета авиационным предприятиям на финансовое обеспечение затрат на содержание и организацию эксплуатации аэропортов и (или) аэродромов, вертодромов, посадочных площадок гражданской авиации, воздушных судов, находящихся в собственности Приморского края и (или) приобретаемых по договорам финансовой аренды (лизинга) в собственность Приморского края, а также на приобретение имущества, необходимого для осуществления пассажирских перевозок на местных воздушных линиях в Приморском крае | департамент транспорта и дорожного хозяйства Приморского края | 754 | 0408 | 1210261280 | 810 | 0,00 | 0,00 | 0,00 | 0,00 | 153 682,66 | 396 000,00 | 585 195,63 | 50 000,00 | 50 000,00 | 1 234 878,29 |
| 1.3. | Основное мероприятие «Организация стратегического планирования в области пригородных перевозок в Приморском крае» | департамент транспорта и дорожного хозяйства Приморского края | 754 | 0408 | 1210300000 | 240 | 0,00 | 0,00 | 0,00 | 150,00 | 0,00 | 0,00 | 0,00 | 0,00 | 0,00 | 0,00 |
| 1,3,1 | Разработка комплексного плана транспортного обслуживания населения Приморского края на средне- и долгосрочную перспективу (до 2030 года) в части пригородных пассажирских перевозок | департамент транспорта и дорожного хозяйства Приморского края | 754 | 0408 | 1210323070 | 244 | 0,00 | 0,00 | 0,00 | 150,00 | 0,00 | 0,00 | 0,00 | 0,00 | 0,00 | 0,00 |
| 1.4. | Основное мероприятие «Организация транспортного обслуживания населения морским транспортом на территории Приморского края» | департамент транспорта и дорожного хозяйства Приморского края | 754 | 0408 | 1210400000 | 000 | 0,00 | 0,00 | 0,00 | 0,00 | 0,00 | 0,00 | 100 000,00 | 0,00 | 0,00 | 100 000,00 |
| 1.4.1. | Субсидии бюджетам муниципальных образований Приморского края на приобретение морских пассажирских судов в целях организации транспортного обслуживания населения | департамент транспорта и дорожного хозяйства Приморского края | 754 | 0408 | 1210492570 | 520 | 0,00 | 0,00 | 0,00 | 0,00 | 0,00 | 0,00 | 100 000,00 | 0,00 | 0,00 | 100 000,00 |
| 1.5. | Основное мероприятие «Организация транспортного обслуживания населения автомобильным транспортом на территории Приморского края» | департамент транспорта и дорожного хозяйства Приморского края | 754 | 0408 | 1210500000 | 000 | 0,00 | 0,00 | 0,00 | 0,00 | 0,00 | 0,00 | 965 550,00 | 0,00 | 0,00 | 965 550,00 |
| 1.5.1. | Субсидии бюджетам муниципальных образований Приморского края на приобретение автобусов в целях организации транспортного обслуживания населения | департамент транспорта и дорожного хозяйства Приморского края | 754 | 0408 | 1210592580 | 520 | 0,00 | 0,00 | 0,00 | 0,00 | 0,00 | 0,00 | 965 550,00 | 0,00 | 0,00 | 965 550,00 |
| 2. | Подпрограмма 2 «Развитие дорожной отрасли в Приморском крае на 2013 - 2021 годы» | всего: | x | x | x | x | 6 820 600,81 | 6 317 392,61 | 4 951 482,47 | 6 107 487,33 | 7 250 371,34 | 8 487 088,95 | 10 053 699,02 | 8 050 182,60 | 7 914 876,13 | 65 953 181,26 |
| | | департамент транспорта и дорожного хозяйства Приморского края | 754 | x | x | x | 6 820 600,81 | 6 310 964,61 | 4 951 482,47 | 6 107 487,33 | 7 250 371,34 | 8 487 088,95 | 10 053 699,02 | 8 050 182,60 | 7 914 876,13 | 65 946 753,26 |
| | | департамент земельных и имущественных отношений Приморского края | 779 | x | x | x | 0,00 | 6 428,00 | 0,00 | 0,00 | 0,00 | 0,00 | 0,00 | 0,00 | 0,00 | 6 428,00 |
| 2.1. | Основное мероприятие «Восстановление и поддержание до нормативных требований транспортно-эксплуатационного состояния автомобильных дорог общего пользования регионального или межмуниципального и местного значения Приморского края» | департамент транспорта и дорожного хозяйства Приморского края | 754 | x | x<br>1220100000 | x | 3 896 424,45<br>0,00 | 3 695 897,97<br>0,00 | 3 330 458,59<br>0,00 | 0,00<br>3 494 951,69 | 0,00<br>4 380 529,65 | 0,00<br>5 478 464,79 | 0,00<br>4 551 463,57 | 0,00<br>3 664 460,04 | 0,00<br>3 097 736,05 | 10 922 781,01<br>24 667 605,79 |
| 2.1.1. | Содержание автомобильных дорог регионального или межмуниципального значения на территории Приморского края | департамент транспорта и дорожного хозяйства Приморского края | 754 | 0409 | 5222817<br>1222109<br>1220121090 | 012<br>244<br>831<br>853 | 2 141 100,06<br><br>0,00 | 0,00<br>2 383 500,52<br>0,00 | 0,00<br>2 424 826,21<br>0,00 | 0,00<br>0,00<br>2 136 010,86 | 0,00<br>0,00<br>2 579 563,14 | 0,00<br>0,00<br>2 693 500,20 | 0,00<br>0,00<br>3 015 257,75 | 0,00<br>0,00<br>2 240 211,64 | 0,00<br>0,00<br>1 873 333,74 | 2 141 100,06<br>4 808 326,73<br>14 537 877,33 |
| 2.1.2. | Ремонт автомобильных дорог регионального или межмуниципального значения на территории Приморского края | департамент транспорта и дорожного хозяйства Приморского края | 754 | 0409 | 5222817<br>1222110<br>1220121100 | 012<br>244<br>831<br>853 | 1 705 566,82<br>0,00<br>0,00 | 0,00<br>948 166,69<br>0,00 | 0,00<br>797 129,81<br>0,00 | 0,00<br>0,00<br>1 045 457,32 | 0,00<br>0,00<br>630 854,50 | 0,00<br>0,00<br>1 522 004,89 | 0,00<br>0,00<br>945 893,86 | 0,00<br>0,00<br>1 203 964,20 | 0,00<br>0,00<br>1 144 118,11 | 1 705 566,82<br>1 745 296,50<br>6 492 292,88 |
| 2.1.3. | Капитальный ремонт автомобильных дорог регионального или межмуниципального значения на территории Приморского края | департамент транспорта и дорожного хозяйства Приморского края | 754 | 0409 | 5222817<br>1222111<br>1220121110 | 012<br>243 | 46 984,57<br>0,00<br>0,00 | 0,00<br>364 230,76<br>0,00 | 0,00<br>107 873,61<br>0,00 | 0,00<br>0,00<br>26 583,67 | 0,00<br>0,00<br>0,00 | 0,00<br>0,00<br>0,00 | 0,00<br>0,00<br>0,00 | 0,00<br>0,00<br>0,00 | 0,00<br>0,00<br>0,00 | 46 984,57<br>472 104,37<br>26 583,67 |
| 2.1.4. | Исполнение постановлений по делам об административных правонарушениях | департамент транспорта и дорожного хозяйства Приморского края | 754 | 0409 | 0920310<br>1222291<br>1220122910 | 012<br>853<br>852 | 773,00<br>0,00<br>0,00 | 0,00<br>0,00<br>0,00 | 0,00<br>80,00<br>0,00 | 0,00<br>0,00<br>9 360,00 | 0,00<br>0,00<br>22 338,13 | 0,00<br>0,00<br>50 554,35 | 0,00<br>0,00<br>42 190,00 | 0,00<br>0,00<br>0,00 | 0,00<br>0,00<br>0,00 | 773,00<br>80,00<br>124 442,48 |
| 2.1.5. | Расходы, связанные с исполнением судебных актов и решений налоговых органов | департамент транспорта и дорожного хозяйства Приморского края | 754 | 0412<br>0409 | 0920306<br>1222905<br>1220129050 | 012<br>853<br>852 | 2 000,00<br>0,00<br>0,00 | 0,00<br>0,00<br>0,00 | 0,00<br>548,96<br>0,00 | 0,00<br>0,00<br>1 187,97 | 0,00<br>0,00<br>2 068,54 | 0,00<br>0,00<br>40 871,34 | 0,00<br>0,00<br>11 295,89 | 0,00<br>0,00<br>00,00 | 0,00<br>0,00<br>0,00 | 2 000,00<br>548,96<br>55 423,74 |
| 2.1.6. | Реализация полномочий в сфере предоставления государственных услуг по транспортной и дорожной деятельности | департамент транспорта и дорожного хозяйства Приморского края | 754 | 0409 | 1220123130 | 244 | 0,00 | 0,00 | 0,00 | 180,87 | 393,99 | 294,60 | 424,45 | 84,20 | 84,20 | 1 462,31 |

| № п/п | Наименование подпрограммы, программы, принятой в соответствии с требованиями федерального законодательства в сфере реализации государственной программы | Ответственный исполнитель, соисполнители | Код бюджетной классификации | | | | Расходы (тыс. руб.), годы | | | | | | | | | |
|---|---|---|---|---|---|---|---|---|---|---|---|---|---|---|---|---|
| | | | ГРБС | Рз Пр | ЦСР | ВР | 2013 | 2014 | 2015 | 2016 | 2017 | 2018 | 2019 | 2020 | 2021 | всего |
| 1 | 2 | 3 | 4 | 5 | 6 | 7 | 8 | 9 | 10 | 11 | 12 | 13 | 14 | 15 | 16 | 17 |
| 2.1.7. | Предоставление бюджетных инвестиций акционерному обществу «Приморское автодорожное ремонтное предприятие» в целях приобретения дорожной техники для выполнения работ по строительству, капитальному ремонту, реконструкции, содержанию и ремонту автомобильных дорог регионального или межмуниципального значения на территории Приморского края | департамент транспорта и дорожного хозяйства Приморского края | 754 | 0409 | 1220141620 | 452 | 0 | 0 | 0 | 276 171,00 | 454234,99 | 500 000,00 | 520 000,00 | 220 000,000 | 80 000,000 | 2 050 405,99 |
| 2.1.8. | Приоритетный проект «Безопасные и качественные дороги» государственной программы Российской Федерации «Развитие транспортной системы» | департамент транспорта и дорожного хозяйства Приморского края | 754 | 0409 | 1220123350<br>1220192230 | 244<br>521<br>522 | 0,00 | 0,00 | 0,00 | 0,00 | 690 976,36 | 671 039,41 | 0,00 | 0,00 | 0,00 | 1 362 015,77 |
| 2.1.8.1 | Осуществление дорожной деятельности на автомобильных дорогах регионального или межмуниципального значения на территории Приморского края за счет дорожного фонда Приморского края в рамках реализации приоритетного проекта «Безопасные и качественные дороги» | департамент транспорта и дорожного хозяйства Приморского края | 754 | 0409 | 1220123350 | 244 | 0,00 | 0,00 | 0,00 | 0,00 | 246 730,29 | 378 825,81 | 0,00 | 0,00 | 0,00 | 625 556,10 |
| 2.1.8.2. | Субсидии бюджетам муниципальных образований Приморского края на осуществление дорожной деятельности на автомобильных дорогах местного значения за счет дорожного фонда Приморского края в рамках реализации приоритетного проекта «Безопасные и качественные дороги» | департамент транспорта и дорожного хозяйства Приморского края | 754 | 0409 | 1220192230 | 521<br>522 | 0,00 | 0,00 | 0,00 | 0,00 | 444 246,07 | 292 213,60 | 0,00 | 0,00 | 0,00 | 736 459,67 |
| 2.1.9. | Членские взносы в Российскую Ассоциацию территориальных органов управления автомобильными дорогами «РАДОР» | департамент транспорта и дорожного хозяйства Приморского края | 754 | 0409 | 1220123480 | 853 | 0,00 | 0,00 | 0,00 | 0,00 | 100,00 | 200,00 | 240,00 | 200,00 | 200,00 | 940,00 |
| 2.1.10. | Восстановление автомобильных дорог и мостов при ликвидации последствий чрезвычайных ситуаций за счет межбюджетных трансфертов из федерального бюджета | департамент транспорта и дорожного хозяйства Приморского края | 754 | 0409 | x | x | 0,00 | 0,00 | 0,00 | 0,00 | 0,00 | 0,00 | 0,00 | 0,00 | 0,00 | 0,00 |
| 2.1.10.1. | Восстановление автомобильных дорог регионального или межмуниципального значения и мостов на них при ликвидации последствий чрезвычайных ситуаций за счет межбюджетных трансфертов из федерального бюджета | департамент транспорта и дорожного хозяйства Приморского края | 754 | 0409 | x | x | 0,00 | 0,00 | 0,00 | 0,00 | 0,00 | 0,00 | 0,00 | 0,00 | 0,00 | 0,00 |
| 2.1.10.2. | Предоставление в 2017, 2018 годах из краевого бюджета бюджетам муниципальных образований Приморского края иных межбюджетных трансфертов, источником финансового обеспечения которых являются иные межбюджетные трансферты из федерального бюджета на проведение мероприятий по восстановлению автомобильных дорог и мостов, поврежденных в результате паводка, произошедшего в 2016 - 2017 годах на территории Приморского края | департамент транспорта и дорожного хозяйства Приморского края | 754 | 0409 | x | x | 0,00 | 0,00 | 0,00 | 0,00 | 0,00 | 0,00 | 0,00 | 0,00 | 0,00 | 0,00 |
| 2.1.10.3. | Восстановление автомобильных дорог регионального или межмуниципального значения и местного значения при ликвидации последствий паводка, произошедшего в 2019 году на территории Приморского края, за счет средств резервного фонда Правительства Российской Федерации | департамент транспорта и дорожного хозяйства Приморского края | 754 | 0409 | 122015479F | x | 0,00 | 0,00 | 0,00 | 0,00 | 0,00 | 0,00 | 0,00 | 0,00 | 0,00 | 0,00 |
| 2.1.11. | Мероприятия по приобретению в собственность Приморского края разборных автомобильных мостов, их установка, содержание, монтаж, демонтаж (переустановка), прочие работы, услуги | департамент транспорта и дорожного хозяйства Приморского края | 754 | 0409 | 1220123520 | 244<br>851 | 0,00 | 0,00 | 0,00 | 0,00 | 0,00 | 0,00 | 0,00 | 0,00 | 0,00 | 0,00 |
| 2.1.12. | Реализация мероприятия Плана социального развития центров экономического роста Приморского края | департамент транспорта и дорожного хозяйства Приморского края | 754 | 0409 | 12201B5051 | 244 | 0,00 | 0,00 | 0,00 | 0,00 | 0,00 | 0,00 | 7 070,71 | 9 090,91 | 0,00 | 16 161,62 |
| 2.1.12.1. | Ремонт автомобильной дороги общего пользования регионального значения Артем - Находка - порт Восточный на участках: км 37+000 - км 38+000, км 65+000 – км 67+130, км 70+102 – км 83+000, км 86+000- км 89+000, км 92+000 – км 106+600, км 116+000 – км 119+000, км 136+000 – км 141+000 в Приморском крае, согласно плану социального развития центров экономического роста Приморского края | департамент транспорта и дорожного хозяйства Приморского края | 754 | 0409 | 12201B5051 | 244 | 0,00 | 0,00 | 0,00 | 0,00 | 0,00 | 0,00 | 7 070,71 | 9 090,91 | 0,00 | 16 161,62 |

| № п/п | Наименование подпрограммы, программы, принятой в соответствии с требованиями федерального законодательства в сфере реализации государственной программы | Ответственный исполнитель, соисполнители | Код бюджетной классификации | | | | Расходы (тыс. руб.), годы | | | | | | | | | |
|---|---|---|---|---|---|---|---|---|---|---|---|---|---|---|---|---|
| | | | ГРБС | Рз Пр | ЦСР | ВР | 2013 | 2014 | 2015 | 2016 | 2017 | 2018 | 2019 | 2020 | 2021 | всего |
| 1 | 2 | 3 | 4 | 5 | 6 | 7 | 8 | 9 | 10 | 11 | 12 | 13 | 14 | 15 | 16 | 17 |
| 2.2. | Основное мероприятие «Содействие развитию автомобильных дорог общего пользования регионального или межмуниципального значения Приморского края» | всего: | x | x | x | x | 2 128 777,69 | 2 110 262,48 | 1 179 691,96 | 2 018 834,79 | 2 312 903,36 | 2 301 476,46 | 3 039 310,20 | 3 432 669,60 | 3 873 178,03 | 22 397 104,57 |
| | | департамент транспорта и дорожного хозяйства Приморского края | 754 | 0409 | x | x | 2 128 777,69 | 2 103 834,48 | 1 179 691,96 | 0,00 | 0,00 | 0,00 | 0,00 | 0,00 | 0,00 | 5 412 304,13 |
| | | | | | 1220200000 | | 0,00 | 0,00 | 0,00 | 2 018 834,79 | 2 312 903,36 | 2 301 476,46 | 3 039 310,20 | 3 432 669,60 | 3 873 178,03 | 16 978 372,44 |
| | | департамент земельных и имущественных отношений Приморского края | 779 | x | x | x | 0,00 | 6 428,00 | 0,00 | 0,00 | 0,00 | 0,00 | 0,00 | 0,00 | 0,00 | 6 428,00 |
| 2.2.1. | Строительство автомобильной дороги Владивосток - Находка - порт Восточный на участке км 18+500 - км 40+800 в Приморском крае | департамент транспорта и дорожного хозяйства Приморского края | 754 | 0409 | 5222815 | 003 414 | 158 118,16 | 0,00 | 0,00 | 0,00 | 0,00 | 0,00 | 0,00 | 0,00 | 0,00 | 158 118,16 |
| | | | | | 1224007 | | 0,00 | 3 662,72 | 556,77 | 0,00 | 0,00 | 0,00 | 0,00 | 0,00 | 0,00 | 4 219,49 |
| | | | | | «1220240070 | | 0,00 | 0,00 | 0,00 | 0,00 | 0,00 | 0,00 | 0,00 | 0,00 | 0,00 | 0,00 |
| | | | | | 12202R2143 | 414 | 0,00 | 0,00 | 0,00 | 735 348,05 | 0,00 | 0,00 | 0,00 | 0,00 | 0,00 | 735 348,05 |
| | | | | | 12202R1151 | 414 | 0,00 | 0,00 | 0,00 | 0,00 | 905 579,00 | 0,00 | 0,00 | 0,00 | 0,00 | 905 579,00 |
| | | | | | 12202R1110 | 414 | 0,00 | 0,00 | 0,00 | 0,00 | 0,00 | 474 444,80 | 632 992,85 | 623 006,50 | 1 155 212,66 | 2 885 656,81 |
| 2.2.2. | Реконструкция автомобильной дороги Уссурийск - Пограничный - Госграница на участке км 51 - км 72 в Приморском крае | департамент транспорта и дорожного хозяйства Приморского края | 754 | 0409 | 5222816 | 003 414 | 450 281,50 | 0,00 | 0,00 | 0,00 | 0,00 | 0,00 | 0,00 | 0,00 | 0,00 | 450 281,50 |
| | | | | | 1224107 | | 0,00 | 13 734,46 | 0,00 | 0,00 | 0,00 | 0,00 | 0,00 | 0,00 | 0,00 | 13 734,46 |
| | | | | | 1224107 | 831 | 0,00 | 91,67 | 0,00 | 0,00 | 0,00 | 0,00 | 0,00 | 0,00 | 0,00 | 91,67 |
| | | | | | 1220241070 | 831 | 0,00 | 0,00 | 0,00 | 0,00 | 0,00 | 0,00 | 0,00 | 0,00 | 0,00 | 0,00 |
| 2.2.3. | Реконструкция автомобильной дороги Раздольное - Хасан на участке Нарвинский перевал км 74 - км 79 в Приморском крае | департамент транспорта и дорожного хозяйства Приморского края | 754 | 0409 | 5222819 | 003 414 | 169 598,04 | 0,00 | 0,00 | 0,00 | 0,00 | 0,00 | 0,00 | 0,00 | 0,00 | 169 598,04 |
| | | | | | 1224075 | | 0,00 | 15 100,59 | 393 418,38 | 0,00 | 0,00 | 0,00 | 0,00 | 0,00 | 0,00 | 408 518,97 |
| | | | | | 1224075 | 831 | 0,00 | 4,00 | 0,00 | 0,00 | 0,00 | 0,00 | 0,00 | 0,00 | 0,00 | 4,00 |
| | | | | | 1220240750 | 414 831 | 0,00 | 0,00 | 0,00 | 47 641,49 | 46 143,17 | 0,00 | 0,00 | 0,00 | 0,00 | 93 784,66 |
| 2.2.4. | Проектно - изыскательские работы строек будущих лет | департамент транспорта и дорожного хозяйства Приморского края | 754 | 0409 | 5222821 | 003 414 | 45 000,00 | 0,00 | 0,00 | 0,00 | 0,00 | 0,00 | 0,00 | 0,00 | 0,00 | 45 000,00 |
| | | | | | 1224008 | | 0,00 | 1 972,90 | 4 415,76 | 0,00 | 0,00 | 0,00 | 0,00 | 0,00 | 0,00 | 6 388,66 |
| | | | | | 1220240080 | | 0,00 | 0,00 | 0,00 | 0,00 | 0,00 | 0,00 | 0,00 | 0,00 | 0,00 | 0,00 |
| 2.2.5. | Документация по планировке территорий | департамент транспорта и дорожного хозяйства Приморского края | 754 | 0409 | 5222835 | 003 414 244 | 10 000,00 | 0,00 | 0,00 | 0,00 | 0,00 | 0,00 | 0,00 | 0,00 | 0,00 | 10 000,00 |
| | | | | | 1224009 | | 0,00 | 0,00 | 0,00 | 0,00 | 0,00 | 0,00 | 0,00 | 0,00 | 0,00 | 0,00 |
| | | | | | 1220223490 | | 0,00 | 0,00 | 0,00 | 0,00 | 782,82 | 4 176,55 | 44185,41 | 18 651,80 | 2 000,00 | 69796,58 |
| 2.2.6. | Строительство автомобильной дороги Владивосток - Находка - порт Восточный на участке км 0 - км 18+500 в Приморском крае | департамент транспорта и дорожного хозяйства Приморского края | 754 | 0409 | 5222829 | 003 414 831 853 | 350 941,37 | 0,00 | 0,00 | 0,00 | 0,00 | 0,00 | 0,00 | 0,00 | 0,00 | 350 941,37 |
| | | | | | 1224010 | | 0,00 | 1 279 719,42 | 520 456,02 | 0,00 | 0,00 | 0,00 | 0,00 | 0,00 | 0,00 | 1 800 175,44 |
| | | | | | 1220240100 12202R2142 | | 0,00 | 0,00 | 0,00 | 205 386,54 | 9 167,69 | 0,00 | 0,00 | 0,00 | 0,00 | 214 554,23 |
| 2.2.7. | Реконструкция автомобильной дороги Федосьевка - Верхний Перевал - на участке р. Бикин Верхний Перевал (ПК 100 - ПК 244) в Приморском крае | департамент транспорта и дорожного хозяйства Приморского края | 754 | 0409 | 5222838 | 003 414 | 0,00 | 0,00 | 0,00 | 0,00 | 0,00 | 0,00 | 0,00 | 0,00 | 0,00 | 0,00 |
| | | | | | 1224011 | | 0,00 | 0,00 | 0,00 | 0,00 | 0,00 | 0,00 | 0,00 | 0,00 | 0,00 | 0,00 |
| | | | | | 1220240110 | | 0,00 | 0,00 | 0,00 | 0,00 | 0,00 | 0,00 | 0,00 | 0,00 | 0,00 | 0,00 |
| 2.2.8. | Реконструкция автомобильной дороги Уссурийск - Пограничный - Госграница на участке км 13 - км 20 в Приморском крае | департамент транспорта и дорожного хозяйства Приморского края | 754 | 0409 | 5222839 | 003 414 831 | 0,00 | 0,00 | 0,00 | 0,00 | 0,00 | 0,00 | 0,00 | 0,00 | 0,00 | 0,00 |
| | | | | | 1224012 | | 0,00 | 0,00 | 464,99 | 0,00 | 0,00 | 0,00 | 0,00 | 0,00 | 0,00 | 464,99 |
| | | | | | 1220240120 | | 0,00 | 0,00 | 0,00 | 57 436,81 | 31 984,90 | 196 170,00 | 723 202,14 | 0,00 | 0,00 | 1 008 793,85 |
| 2.2.9. | Строительство автомобильной дороги от автомобильной дороги федерального значения Хабаровск -Владивосток до автомобильной дороги Владивосток - Находка - порт Восточный в Приморском крае | департамент транспорта и дорожного хозяйства Приморского края | 754 | 0409 | 1224013 | 003 414 | 0,00 | 21 560,55 | 27 342,22 | 0,00 | 0,00 | 0,00 | 0,00 | 0,00 | 0,00 | 48 902,77 |
| | | | | | 1220240130 12202 R2145 | | 0,00 | 0,00 | 0,00 | 0,00 | 0,00 | 0,00 | 0,00 | 0,00 | 0,00 | 0,00 |
| 2.2.10. | Реконструкция участков автомобильной дороги от п. Восток до месторождения «Скрытое» | департамент транспорта и дорожного хозяйства Приморского края | 754 | 0409 | 5222841 | 003 414 | 0,00 | 0,00 | 0,00 | 0,00 | 0,00 | 0,00 | 0,00 | 0,00 | 0,00 | 0,00 |
| | | | | | 1224014 | | 0,00 | 0,00 | 0,00 | 0,00 | 0,00 | 0,00 | 0,00 | 0,00 | 0,00 | 0,00 |
| | | | | | 1220240140 | | 0,00 | 0,00 | 0,00 | 0,00 | 0,00 | 0,00 | 0,00 | 0,00 | 0,00 | 0,00 |
| 2.2.11. | Реконструкция автомобильной дороги Терней - Малая Кема на участке км 40 - км 50 в Приморском крае | департамент транспорта и дорожного хозяйства Приморского края | 754 | 0409 | 5222842 | 003 414 | 0,00 | 0,00 | 0,00 | 0,00 | 0,00 | 0,00 | 0,00 | 0,00 | 0,00 | 0,00 |
| | | | | | 1224015 | | 0,00 | 0,00 | 0,00 | 0,00 | 0,00 | 0,00 | 0,00 | 0,00 | 0,00 | 0,00 |
| | | | | | 1220240150 | | 0,00 | 0,00 | 0,00 | 0,00 | 0,00 | 0,00 | 0,00 | 0,00 | 0,00 | 0,00 |
| 2.2.12. | Реконструкция автомобильной дороги Хороль - Реттиховка - Арсеньев в Приморском крае | департамент транспорта и дорожного хозяйства Приморского края | 754 | 0409 | 5222843 | 003 414 | 0,00 | 0,00 | 0,00 | 0,00 | 0,00 | 0,00 | 0,00 | 0,00 | 0,00 | 0,00 |
| | | | | | 1224016 | | 0,00 | 0,00 | 0,00 | 0,00 | 0,00 | 0,00 | 0,00 | 0,00 | 0,00 | 0,00 |
| | | | | | 1220240160 | | 0,00 | 0,00 | 0,00 | 0,00 | 0,00 | 0,00 | 0,00 | 0,00 | 0,00 | 0,00 |
| 2.2.13. | Реконструкция автомобильной дороги Штыково - Ивановка - Реттиховка в Приморском крае | департамент транспорта и дорожного хозяйства Приморского края | 754 | 0409 | 5222844 | 003 414 | 0,00 | 0,00 | 0,00 | 0,00 | 0,00 | 0,00 | 0,00 | 0,00 | 0,00 | 0,00 |
| | | | | | 1224017 | | 0,00 | 0,00 | 0,00 | 0,00 | 0,00 | 0,00 | 0,00 | 0,00 | 0,00 | 0,00 |
| | | | | | 1220240170 | | 0,00 | 0,00 | 0,00 | 0,00 | 0,00 | 0,00 | 0,00 | 0,00 | 0,00 | 0,00 |
| 2.2.14. | Реконструкция автомобильной дороги Владивосток - Артем на участке км 18 - км 43 в Приморском крае | департамент транспорта и дорожного хозяйства Приморского края | 754 | 0409 | 5222845 | 003 414 | 0,00 | 0,00 | 0,00 | 0,00 | 0,00 | 0,00 | 0,00 | 0,00 | 0,00 | 0,00 |
| | | | | | 1224018 | | 0,00 | 135 106,94 | 27 728,47 | 0,00 | 0,00 | 0,00 | 0,00 | 0,00 | 0,00 | 162 835,41 |
| | | | | | 1220240180 | | 0,00 | 0,00 | 0,00 | 0,00 | 0,00 | 0,00 | 0,00 | 0,00 | 0,00 | 0,00 |
| 2.2.15. | Реконструкция автомобильной дороги Подъезд к бухте Лазурная от дороги Хабаровск - Владивосток в Приморском крае | департамент транспорта и дорожного хозяйства Приморского края | 754 | 0409 | 5222846 | 003 414 | 0,00 | 0,00 | 0,00 | 0,00 | 0,00 | 0,00 | 0,00 | 0,00 | 0,00 | 0,00 |
| | | | | | 1224020 | | 0,00 | 0,00 | 0,00 | 0,00 | 0,00 | 0,00 | 0,00 | 0,00 | 0,00 | 0,00 |
| | | | | | 1220240190 | | 0,00 | 0,00 | 0,00 | 0,00 | 0,00 | 0,00 | 0,00 | 0,00 | 0,00 | 0,00 |
| 2.2.16. | Строительство крытого надземного пешеходного моста на автомобильной дороге Подъезд к аэропорту г. Владивостока | департамент транспорта и дорожного хозяйства Приморского края | 754 | 0409 | 5222847 | 002 414 851 | 0,00 | 0,00 | 0,00 | 0,00 | 0,00 | 0,00 | 0,00 | 0,00 | 0,00 | 0,00 |
| | | | | | 1224019 | | 0,00 | 0,00 | 0,00 | 0,00 | 0,00 | 0,00 | 0,00 | 0,00 | 0,00 | 0,00 |
| | | | | | 1220240200 | | 0,00 | 0,00 | 0,00 | 0,00 | 0,00 | 0,00 | 0,00 | 0,00 | 0,00 | 0,00 |
| 2.2.17. | Реконструкция автомобильной дороги Хабаровск - Владивосток - Светлогорье на участке км 6 - км 7 в Приморском крае | департамент транспорта и дорожного хозяйства Приморского края | 754 | 0409 | 5222848 | 003 414 | 0,00 | 0,00 | 0,00 | 0,00 | 0,00 | 0,00 | 0,00 | 0,00 | 0,00 | 0,00 |
| | | | | | 1224021 | | 0,00 | 0,00 | 0,00 | 0,00 | 0,00 | 0,00 | 0,00 | 0,00 | 0,00 | 0,00 |
| | | | | | 1220240210 | | 0,00 | 0,00 | 0,00 | 0,00 | 0,00 | 0,00 | 0,00 | 0,00 | 0,00 | 0,00 |
| 2.2.18. | Реконструкция автомобильной дороги Киевка - Преображение на участке км 18 - км 20 в Приморском крае | департамент транспорта и дорожного хозяйства Приморского края | 754 | 0409 | 5222849 | 003 414 | 0,00 | 0,00 | 0,00 | 0,00 | 0,00 | 0,00 | 0,00 | 0,00 | 0,00 | 0,00 |
| | | | | | 1224022 | | 0,00 | 2 552,37 | 6 567,47 | 0,00 | 0,00 | 0,00 | 0,00 | 0,00 | 0,00 | 9 119,84 |
| | | | | | 1220240220 | | 0,00 | 0,00 | 0,00 | 0,00 | 0,00 | 0,00 | 0,00 | 0,00 | 0,00 | 0,00 |
| 2.2.19. | Реконструкция автомобильной дороги Уссурийск - Пограничный - Госграница на участке км 72 - км 96 в Приморском крае | департамент транспорта и дорожного хозяйства Приморского края | 754 | 0409 | 5222850 | 414 | 0,00 | 0,00 | 0,00 | 0,00 | 0,00 | 0,00 | 0,00 | 0,00 | 0,00 | 0,00 |
| | | | | | 1224023 | | 0,00 | 0,00 | 0,00 | 0,00 | 0,00 | 0,00 | 0,00 | 0,00 | 0,00 | 0,00 |
| | | | | | 1220240230 | | 0,00 | 0,00 | 0,00 | 0,00 | 0,00 | 0,00 | 0,00 | 0,00 | 0,00 | 0,00 |
| 2.2.20. | Строительство автомобильной дороги Владивосток – Находка – порт Восточный на участке км 43+474 – км 146+197 в Приморском крае | департамент транспорта и дорожного хозяйства Приморского края | 754 | 0409 | 1224076 | 414 | 0,00 | 45 345,06 | 71 500,00 | 0,00 | 0,00 | 0,00 | 0,00 | 0,00 | 0,00 | 116 845,06 |
| | | | | | 1220240760 12202R2144 | | 0,00 | 0,00 | 0,00 | 0,00 | 0,00 | 331 430,00 | 330 000,00 | 600 000,00 | 960 000,00 | 2 221 430,00 |

| № п/п | Наименование подпрограммы, программы, принятой в соответствии с требованиями федерального законодательства в сфере реализации государственной программы | Ответственный исполнитель, соисполнители | Код бюджетной классификации | | | | Расходы (тыс. руб.), годы | | | | | | | | | |
|---|---|---|---|---|---|---|---|---|---|---|---|---|---|---|---|---|
| | | | ГРБС | Рз Пр | ЦСР | ВР | 2013 | 2014 | 2015 | 2016 | 2017 | 2018 | 2019 | 2020 | 2021 | всего |
| 1 | 2 | 3 | 4 | 5 | 6 | 7 | 8 | 9 | 10 | 11 | 12 | 13 | 14 | 15 | 16 | 17 |
| 2.2.21. | Строительство автомобильной дороги Владивосток - Находка - порт Восточный на участке обхода г. Большой Камень км 43+474 - км 83+00 в Приморском крае | департамент транспорта и дорожного хозяйства Приморского края | 754 | 0409 | 1220241280 | 414 | 0,00 | 0,00 | 0,00 | 0,00 | 0,00 | 0,00 | 0,00 | 0,00 | 0,00 | 0,00 |
| 2.2.22. | Реконструкция автомобильной дороги Рудная Пристань - Терней на участке км 40 – км 46 в Приморском крае | департамент транспорта и дорожного хозяйства Приморского края | 754 | 0409 | 122024XXX0 | 414 | 0,00 | 0,00 | 0,00 | 0,00 | 0,00 | 0,00 | 0,00 | 0,00 | 0,00 | 0,00 |
| 2.2.23. | Строительство автомобильной дороги Зима Южная – Раздольное – Хасан на участке Зима Южная – Новый – Де-Фриз в Приморском крае | департамент транспорта и дорожного хозяйства Приморского края | 754 | 0409 | 1224111 | 414 | 0,00 | 0,00 | 19 864,39 | 0,00 | 0,00 | 0,00 | 0,00 | 0,00 | 0,00 | 19 864,39 |
| | | | | | 1220241110 | | 0,00 | 0,00 | 0,00 | 265 000,00 | 456 679,82 | 19 454,84 | 9 322,20 | 0,00 | 0,00 | 750 456,86 |
| 2.2.24. | Строительство мостовых переходов через реку Большая Уссурка и протоку реки Большая Уссурка на 3 и 4 км автомобильной дороги Лукьяновка - Новополтавка в Приморском крае | департамент транспорта и дорожного хозяйства Приморского края | 754 | 0409 | 5222836 | 003 414 | 5 000,00 | 0,00 | 0,00 | 0,00 | 0,00 | 0,00 | 0,00 | 0,00 | 0,00 | 5 000,00 |
| | | | | | 1224024 | | 0,00 | 0,00 | 0,00 | 0,00 | 0,00 | 0,00 | 0,00 | 0,00 | 0,00 | 0,00 |
| | | | | | 1220240240 | | 0,00 | 0,00 | 0,00 | 0,00 | 0,00 | 0,00 | 0,00 | 0,00 | 0,00 | 0,00 |
| 2.2.25. | Строительство мостового перехода через р. Мельгуновка на км 72 автомобильной дороги Михайловка - Турий Рог в Приморском крае | департамент транспорта и дорожного хозяйства Приморского края | 754 | 0409 | 5222837 | 003 414 | 5 000,00 | 0,00 | 0,00 | 0,00 | 0,00 | 0,00 | 0,00 | 0,00 | 0,00 | 5 000,00 |
| | | | | | 1224025 | | 0,00 | 466 128,35 | 821,90 | 0,00 | 0,00 | 0,00 | 0,00 | 0,00 | 0,00 | 466 950,25 |
| | | | | | 1220240250 | | 0,00 | 0,00 | 0,00 | 136 936,00 | 95 675,10 | 5 025,49 | 174 611,10 | 0,00 | 0,00 | 412 247,69 |
| 2.2.26. | Строительство мостового перехода через р. Ореховка на км 15 автомобильной дороги Ракитное - Маревка в Приморском крае | департамент транспорта и дорожного хозяйства Приморского края | 754 | 0409 | 5222851 | 003 414 831 | 0,00 | 0,00 | 0,00 | 0,00 | 0,00 | 0,00 | 0,00 | 0,00 | 0,00 | 0,00 |
| | | | | | 1224026 | | 0,00 | 0,00 | 0,00 | 0,00 | 0,00 | 0,00 | 0,00 | 0,00 | 0,00 | 0,00 |
| | | | | | 1220240260 | | 0,00 | 0,00 | 0,00 | 0,00 | 420,35 | 0,00 | 0,00 | 0,00 | 0,00 | 420,35 |
| 2.2.27. | Строительство мостового перехода через р. Арсеньевка на км 94 автомобильной дороги Кировский - Николо-Михайловка - Яковлевка в Приморском крае | департамент транспорта и дорожного хозяйства Приморского края | 754 | 0409 | 5222852 | 003 414 | 0,00 | 0,00 | 0,00 | 0,00 | 0,00 | 0,00 | 0,00 | 0,00 | 0,00 | 0,00 |
| | | | | | 1224027 | | 0,00 | 0,00 | 0,00 | 0,00 | 0,00 | 0,00 | 0,00 | 0,00 | 0,00 | 0,00 |
| | | | | | 1220240270 | | 0,00 | 0,00 | 0,00 | 0,00 | 0,00 | 0,00 | 0,00 | 0,00 | 0,00 | 0,00 |
| 2.2.28. | Строительство мостового перехода через ручей Шумный на км 247 + 201 автомобильной дороги Осиновка - Рудная Пристань в Приморском крае | департамент транспорта и дорожного хозяйства Приморского края | 754 | 0409 | 5222853 | 003 414 | 0,00 | 0,00 | 0,00 | 0,00 | 0,00 | 0,00 | 0,00 | 0,00 | 0,00 | 0,00 |
| | | | | | 1224028 | | 0,00 | 0,00 | 0,00 | 0,00 | 0,00 | 0,00 | 0,00 | 0,00 | 0,00 | 0,00 |
| | | | | | 1220240280 | | 0,00 | 0,00 | 0,00 | 0,00 | 0,00 | 0,00 | 6 523,49 | 0,00 | 0,00 | 6 523,49 |
| 2.2.29. | Реконструкция мостового перехода на км 1 + 300 автомобильной дороги Новолитовск - Васильевка в Приморском крае | департамент транспорта и дорожного хозяйства Приморского края | 754 | 0409 | 1224901 | 414 | 0,00 | 0,00 | 0,00 | 0,00 | 0,00 | 0,00 | 0,00 | 0,00 | 0,00 | 0,00 |
| | | | | | 122024XXX0 | | 0,00 | 0,00 | 0,00 | 0,00 | 0,00 | 0,00 | 0,00 | 0,00 | 0,00 | 0,00 |
| 2.2.30. | Строительство мостового перехода через р. Крыловка на 24 км автомобильной дороги Кировский - Николо-Михайловка - Яковлевка в Приморском крае | департамент транспорта и дорожного хозяйства Приморского края | 754 | 0409 | 1224112 | 414 | 0,00 | 0,00 | 3 907,52 | 0,00 | 0,00 | 0,00 | 0,00 | 0,00 | 0,00 | 3 907,52 |
| | | | | | 1220241120 | | 0,00 | 0,00 | 0,00 | 6 827,90 | 21 476,96 | 262 405,66 | 159 337,89 | 0,00 | 0,00 | 450 048,41 |
| 2.2.31. | Строительство мостового перехода через бухту Золотой Рог в городе Владивостоке на автомагистрали, связывающей федеральную автомобильную дорогу М-60 «Уссури» Хабаровск-Владивосток с островом Русский | департамент транспорта и дорожного хозяйства Приморского края | 754 | 0409 | 5223102 | 003 414 | 750 430,85 | 0,00 | 0,00 | 0,00 | 0,00 | 0,00 | 0,00 | 0,00 | 0,00 | 750 430,85 |
| | | | | | 1224030 | | 0,00 | 20 255,93 | 0,00 | 0,00 | 0,00 | 0,00 | 0,00 | 0,00 | 0,00 | 20 255,93 |
| | | | | | 1224030 | 831 | 0,00 | 8,00 | 4,09 | 0,00 | 0,00 | 0,00 | 0,00 | 0,00 | 0,00 | 12,09 |
| | | | | | 1220240300 | 414 831 | 0,00 | 0,00 | 0,00 | 0,00 | 130,00 | 0,00 | 0,00 | 0,00 | 0,00 | 130,00 |
| 2.2.32. | Строительство автомобильной дороги бухта Патрокл-мостовой переход через бухту Золотой Рог | департамент транспорта и дорожного хозяйства Приморского края | 754 | 0409 | 5223103 | 003 414 | 8 098,03 | 0,00 | 0,00 | 0,00 | 0,00 | 0,00 | 0,00 | 0,00 | 0,00 | 8 098,03 |
| | | | | | 1224110 | | 0,00 | 0,00 | 5 600,49 | 0,00 | 0,00 | 0,00 | 0,00 | 0,00 | 0,00 | 5 600,49 |
| | | | | | 1224110 | 831 | 0,00 | 2,00 | 59,75 | 0,00 | 0,00 | 0,00 | 0,00 | 0,00 | 0,00 | 61,75 |
| | | | | | 1220241100 | 414 831 | 0,00 | 0,00 | 0,00 | 55,00 | 0,00 | 0,00 | 0,00 | 0,00 | 0,00 | 55,00 |
| | | департамент земельных и имущественных отношений Приморского края | 779 | 0409 | 1224110 | 414 | 0,00 | 6 428,00 | 0,00 | 0,00 | 0,00 | 0,00 | 0,00 | 0,00 | 0,00 | 6 428,00 |
| | | | | | 1220241100 | | 0,00 | 0,00 | 0,00 | 0,00 | 0,00 | 0,00 | 0,00 | 0,00 | 0,00 | 0,00 |
| 2.2.33. | Строительство автомобильной дороги пос. Новый - полуостров Де-Фриз - Седанка - бухта Патрокл с низководным мостом (эстакадой) Де-Фриз - Седанка | департамент транспорта и дорожного хозяйства Приморского края | 754 | 0409 | 5223116 | 003 414 | 146 554,82 | 0,00 | 0,00 | 0,00 | 0,00 | 0,00 | 0,00 | 0,00 | 0,00 | 146 554,82 |
| | | | | | 1224029 | | 0,00 | 96 516,00 | 1 879,51 | 0,00 | 0,00 | 0,00 | 0,00 | 0,00 | 0,00 | 98 395,51 |
| | | | | | 1224029 | 831 | 0,00 | 64,00 | 0,00 | 0,00 | 0,00 | 0,00 | 0,00 | 0,00 | 0,00 | 64,00 |
| | | | | | 1220240290 | 414 831 | 0,00 | 0,00 | 0,00 | 9 828,94 | 0,00 | 14 107,50 | 0,00 | 0,00 | 0,00 | 23 936,44 |
| 2.2.34. | Строительство примыканий автомобильной дороги пос. Новый - полуостров Де-Фриз - Седанка - бухта Патрокл с низководным мостом (эстакадой) Де-Фриз - Седанка на участке км 23 - бухта Патрокл, Приморский край к улично-дорожной сети города Владивостока в районе ул. Фадеева, ул. Космонавтов и ул. Снеговой | департамент транспорта и дорожного хозяйства Приморского края | 754 | 0409 | 5223139 | 003 414 | 6 700,00 | 0,00 | 0,00 | 0,00 | 0,00 | 0,00 | 0,00 | 0,00 | 0,00 | 6 700,00 |
| | | | | | 1224065 | | 0,00 | 682,02 | 94 939,40 | 0,00 | 0,00 | 0,00 | 0,00 | 0,00 | 0,00 | 95 621,42 |
| | | | | | 1220240650 | | 0,00 | 0,00 | 0,00 | 5 413,06 | 100,00 | 500,00 | 500,00 | 0,00 | 0,00 | 6 513,06 |
| 2.2.35. | Строительство транспортной развязки к концертно-спортивному комплексу в г. Владивостоке | департамент транспорта и дорожного хозяйства Приморского края | 754 | 0409 | 5223142 | 003 414 | 23 054,92 | 0,00 | 0,00 | 0,00 | 0,00 | 0,00 | 0,00 | 0,00 | 0,00 | 23 054,92 |
| | | | | | 1224031 | | 0,00 | 1 327,50 | 164,83 | 0,00 | 0,00 | 0,00 | 0,00 | 0,00 | 0,00 | 1 492,33 |
| | | | | | 1220240310 | | 0,00 | 0,00 | 0,00 | 0,00 | 0,00 | 0,00 | 3 490,24 | 6500,00 | 0,00 | 9 990,24 |
| 2.2.36. | Строительство автомобильной дороги Михайловка - Турий Рог - Некруглово на участке км 0- км 2,5 в Приморском крае | департамент транспорта и дорожного хозяйства Приморского края | 754 | 0409 | 1220241300 | 414 | 0,00 | 0,00 | 0,00 | 169 780,00 | 100 958,46 | 32 344,89 | 12 428,05 | 0,00 | 0,00 | 315 511,40 |
| 2.2.37. | Строительство автомобильной дороги Хабаровск – Владивосток - Меркушевка на участке км 0 - км 6,4 в Приморском крае | департамент транспорта и дорожного хозяйства Приморского края | 754 | 0409 | 1220241310 | 414 | 0,00 | 0,00 | 0,00 | 359 181,00 | 411 120,76 | 12 604,14 | 0,00 | 0,00 | 0,00 | 782 905,90 |
| 2.2.38. | Строительство мостового перехода через р. Кроуновка на км 2+262 автомобильной дороги Добропольe – Николо-Львовское – Корсаковка - Кроуновка в Приморском крае | департамент транспорта и дорожного хозяйства Приморского края | 754 | 0409 | 1220241410 | 414 | 0,00 | 0,00 | 0,00 | 0,00 | 38 766,81 | 307 453,62 | 122 884,45 | 0,00 | 0,00 | 469 104,88 |

| № п/п | Наименование подпрограммы, программы, принятой в соответствии с требованиями федерального законодательства в сфере реализации государственной программы | Ответственный исполнитель, соисполнители | Код бюджетной классификации | | | | Расходы (тыс. руб.), годы | | | | | | | | | |
|---|---|---|---|---|---|---|---|---|---|---|---|---|---|---|---|---|
| | | | ГРБС | Рз Пр | ЦСР | ВР | 2013 | 2014 | 2015 | 2016 | 2017 | 2018 | 2019 | 2020 | 2021 | всего |
| 1 | 2 | 3 | 4 | 5 | 6 | 7 | 8 | 9 | 10 | 11 | 12 | 13 | 14 | 15 | 16 | 17 |
| 2.2.39. | Строительство мостового перехода через р. Тихая на км 4+680 автомобильной дороги Чернышевка - Новопокровка в Приморском крае | департамент транспорта и дорожного хозяйства Приморского края | 754 | 0409 | 1220241480 | 414 | 0,00 | 0,00 | 0,00 | 0,00 | 2 038,79 | 0,00 | 5 100,00 | 148 814,27 | 0,00 | 155 953,06 |
| 2.2.40. | Федеральный проект «Коммуникации между центрами экономического роста» | департамент транспорта и дорожного хозяйства Приморского края | 754 | 0409 | 1220241930 | 410 | 0,00 | 0,00 | 0,00 | 0,00 | 0,00 | 6 628,46 | 8 000,00 | 10 000,00 | 440 516,75 | 465 145,21 |
| 2.2.40.1. | Комплекс нефтеперерабатываю-щих и нефтехимических производств ЗАО «Восточная нефтехимическая компания». Первый этап строительства. Строительство автомобильной дороги Подъезд к г. Находка от автомобильной дороги Артем - Находка - порт Восточный в Приморском крае | департамент транспорта и дорожного хозяйства Приморского края | 754 | 0409 | 1220241930 | 410 | 0,00 | 0,00 | 0,00 | 0,00 | 0,00 | 6 628,46 | 8 000,00 | 10 000,00 | 440 516,75 | 465 145,21 |
| 2.2.41. | Строительство мостового перехода через р. Литовка на км 127 автомобильной дороги Артем – Находка – порт Восточный в Приморском крае | департамент транспорта и дорожного хозяйства Приморского края | 754 | 0409 | 1220241500 | 414 | 0,00 | 0,00 | 0,00 | 0,00 | 8 246,65 | 271 000,00 | 110 200,00 | 0,00 | 0,00 | 389 446,65 |
| 2.2.42. | Строительство мостового перехода через ручей Хмыловка на км 2+956 автомобильной дороги Береговая - Хмыловка в Приморском крае | департамент транспорта и дорожного хозяйства Приморского края | 754 | 0409 | 1220241510 | 414 | 0,00 | 0,00 | 0,00 | 0,00 | 0,00 | 0,00 | 0,00 | 0,00 | 0,00 | 0,00 |
| 2.2.43. | Строительство мостового перехода на км 24+194 автомобильной дороги Уссурийск – Раковка - Осиновка в Приморском крае | департамент транспорта и дорожного хозяйства Приморского края | 754 | 0409 | 1220241490 | 414 | 0,00 | 0,00 | 0,00 | 0,00 | 2 181,29 | 0,00 | 0,00 | 60 861,02 | 0,00 | 63 042,31 |
| 2.2.44. | Строительство автомобильных дорог от дорог регионального значения до границ земельных участков ООО «РусАгро-Приморье» (1,1 км, 1,0 км, 1,05 км, 1,1 км, 0,9 км) | департамент транспорта и дорожного хозяйства Приморского края | 754 | 0409 | 1220241440 | 414 | 0,00 | 0,00 | 0,00 | 11 000,00 | 100 767,10 | 100 796,56 | 176 150,00 | 0,00 | 0,00 | 388 713,66 |
| 2.2.45. | Строительство автомобильных дорог вдоль границ земельных участков ООО «РусАгро-Приморье» (0,9 км, 2,1 км, 1,6 км) | департамент транспорта и дорожного хозяйства Приморского края | 754 | 0409 | 1220241450 | 414 | 0,00 | 0,00 | 0,00 | 9 000,00 | 80 683,69 | 49 107,87 | 113 526,58 | 0,00 | 0,00 | 252 318,14 |
| 2.2.46. | Строительство внутриплощадочных дорог 1,7 км | департамент транспорта и дорожного хозяйства Приморского края | 754 | 0409 | 1220241530 | 414 | 0,00 | 0,00 | 0,00 | 0,00 | 0,00 | 167 000,00 | 0,00 | 0,00 | 0,00 | 167 000,00 |
| 2.2.47. | Строительство мостового перехода через р. Соколовка на км 14+813 автомобильной дороги Осиновка-Рудная Пристань-Соколовка в Приморском крае | департамент транспорта и дорожного хозяйства Приморского края | 754 | 0409 | 1220241520 | 414 | 0,00 | 0,00 | 0,00 | 0,00 | 0,00 | 0,00 | 0,00 | 0,00 | 0,00 | 0,00 |
| 2.2.48. | Строительство мостового перехода на км 2+060 автомобильной дороги Хабаровск-Владивосток-Губерово в Приморском крае | департамент транспорта и дорожного хозяйства Приморского края | 754 | 0409 | 1220241700 | 414 | 0,00 | 0,00 | 0,00 | 0,00 | 0,00 | 3 257,68 | 50 796,60 | 109 157,59 | 0,00 | 163 211,87 |
| 2.2.49. | Реконструкция автомобильной дороги Осиновка-Рудная Пристань на км 341-км 349 в Приморском крае | департамент транспорта и дорожного хозяйства Приморского края | 754 | 0409 | 1220241710 | 414 | 0,00 | 0,00 | 0,00 | 0,00 | 0,00 | 6 145,15 | 5 500,00 | 446 001,71 | 501 787,75 | 959 434,61 |
| 2.2.50. | Реконструкция мостового перехода через р. Партизанская на км 11+ 576 автомобильной дороги Находка-Лазо-Ольга-Кавалерово в Приморском крае | департамент транспорта и дорожного хозяйства Приморского края | 754 | 0409 | 1220241810 | 414 | 0,00 | 0,00 | 0,00 | 0,00 | 0,00 | 5 834,52 | 7 767,79 | 0,00 | 0,00 | 13 602,31 |
| 2.2.51. | Реконструкция мостового перехода через р. Артемовка на км 27+930 автомобильной дороги Артем-Находка-порт Восточный в Приморском крае | департамент транспорта и дорожного хозяйства Приморского края | 754 | 0409 | 1220241820 | 414 | 0,00 | 0,00 | 0,00 | 0,00 | 0,00 | 4 867,76 | 108 582,13 | 259 150,82 | 0,00 | 372 600,71 |
| 2.2.52. | Реконструкция мостового перехода через р. Арзамазовка на км 317+420 автомобильной дороги Находка-Лазо-Ольга-Кавалерово в Приморском крае | департамент транспорта и дорожного хозяйства Приморского края | 754 | 0409 | 1220241830 | 414 | 0,00 | 0,00 | 0,00 | 0,00 | 0,00 | 5 369,75 | 4 800,00 | 131 159,92 | 317 057,24 | 458 386,91 |
| 2.2.53. | Реконструкция мостового перехода через р. Зеркальная на км 401+140 автомобильной дороги Находка-Лазо-Ольга-Кавалерово в Приморском крае | департамент транспорта и дорожного хозяйства Приморского края | 754 | 0409 | 1220241840 | 414 | 0,00 | 0,00 | 0,00 | 0,00 | 0,00 | 5 959,88 | 5 500,00 | 146 521,42 | 354 191,11 | 512 172,41 |
| 2.2.54. | Реконструкция мостового перехода на км 49+224 автомобильной дороги Артем-Находка-порт Восточный в Приморском крае | департамент транспорта и дорожного хозяйства Приморского края | 754 | 0409 | 1220241880 | 414 | 0,00 | 0,00 | 0,00 | 0,00 | 0,00 | 4 072,30 | 106 061,21 | 132 828,06 | 0,00 | 242 961,57 |
| 2.2.55. | Реконструкция мостового перехода через ручей на км 86+578 автомобильной дороги Артем-Находка-порт Восточный в Приморском крае | департамент транспорта и дорожного хозяйства Приморского края | 754 | 0409 | 1220241890 | 414 | 0,00 | 0,00 | 0,00 | 0,00 | 0,00 | 4 498,30 | 7 600,00 | 87 809,57 | 142 412,52 | 242 320,39 |
| 2.2.56. | Реконструкция мостового перехода через р. Падь Подсобная на км 89+353 автомобильной дороги Артем-Находка-порт Восточный в Приморском крае | департамент транспорта и дорожного хозяйства Приморского края | 754 | 0409 | 1220241900 | 414 | 0,00 | 0,00 | 0,00 | 0,00 | 0,00 | 4 732,74 | 4 200,00 | 0,00 | 0,00 | 8 932,74 |
| 2.2.57. | Строительство крытого надземного пешеходного моста на автомобильной дороге Подъезд к аэропорту г. Владивостока. Корректировка | департамент транспорта и дорожного хозяйства Приморского края | 754 | 0409 | 1220241970 | 414 | 0,00 | 0,00 | 0,00 | 0,00 | 0,00 | 2 088,00 | 4 620,45 | 0,00 | 0,00 | 6 708,45 |

| № п/п | Наименование подпрограммы, программы, принятой в соответствии с требованиями федерального законодательства в сфере реализации государственной программы | Ответственный исполнитель, соисполнители | Код бюджетной классификации | | | | Расходы (тыс. руб.), годы | | | | | | | | | |
|---|---|---|---|---|---|---|---|---|---|---|---|---|---|---|---|---|
| | | | ГРБС | Рз Пр | ЦСР | ВР | 2013 | 2014 | 2015 | 2016 | 2017 | 2018 | 2019 | 2020 | 2021 | всего |
| 1 | 2 | 3 | 4 | 5 | 6 | 7 | 8 | 9 | 10 | 11 | 12 | 13 | 14 | 15 | 16 | 17 |
| 2.2.58. | Реконструкция участка автомобильной дороги Подъезд к г. Владивостоку от автодороги Хабаровск - Владивосток в районе п. Трудовое | департамент транспорта и дорожного хозяйства Приморского края | 754 | 0409 | 1220241980 | 414 | 0,00 | 0,00 | 0,00 | 0,00 | 0,00 | 0,00 | 0,00 | 0,00 | 0,00 | 0,00 |
| 2.2.59. | Строительство акустических экранов в районе дома № 88 а по ул. Маковского на автомобильной дороге пос. Новый – полуостров Де-Фриз – Седанка – бухта Патрокл, участок (18 км +708 м – 19 км + 671 м) | департамент транспорта и дорожного хозяйства Приморского края | 754 | 0409 | 1220242010 | 414 | 0,00 | 0,00 | 0,00 | 0,00 | 0,00 | 0,00 | 1 009,31 | 0,00 | 0,00 | 1 009,31 |
| 2.2.60. | Реконструкция мостового перехода через р. Шкотовка на км 41+170 автомобильной дороги Артем - Находка - порт Восточный в Приморском крае | департамент транспорта и дорожного хозяйства Приморского края | 754 | 0409 | 1220242050 | 414 | 0,00 | 0,00 | 0,00 | 0,00 | 0,00 | 0,00 | 0,00 | 0,00 | 0,00 | 0,00 |
| 2.2.61. | Реконструкция мостового перехода через р. Суходол на км 55+000 автомобильной дороги Артем - Находка - порт Восточный в Приморском крае | департамент транспорта и дорожного хозяйства Приморского края | 754 | 0409 | 1220242060 | 414 | 0,00 | 0,00 | 0,00 | 0,00 | 0,00 | 0,00 | 4 286,65 | 0,00 | 0,00 | 4 286,65 |
| 2.2.62. | Реконструкция мостового перехода через р. Царевка на км 62+450 автомобильной дороги Артем - Находка - порт Восточный в Приморском крае | департамент транспорта и дорожного хозяйства Приморского края | 754 | 0409 | 1220242070 | 414 | 0,00 | 0,00 | 0,00 | 0,00 | 0,00 | 0,00 | 3 336,61 | 0,00 | 0,00 | 3 336,61 |
| 2.2.63. | Реконструкция мостового перехода через ручей на км 65+730 автомобильной дороги Артем - Находка - порт Восточный в Приморском крае | департамент транспорта и дорожного хозяйства Приморского края | 754 | 0409 | 1220242080 | 414 | 0,00 | 0,00 | 0,00 | 0,00 | 0,00 | 0,00 | 0,00 | 0,00 | 0,00 | 0,00 |
| 2.2.64. | Реконструкция мостового перехода через р. Петровка на км 69+310 автомобильной дороги Артем - Находка - порт Восточный в Приморском крае | департамент транспорта и дорожного хозяйства Приморского края | 754 | 0409 | 1220242090 | 414 | 0,00 | 0,00 | 0,00 | 0,00 | 0,00 | 0,00 | 3 707,46 | 0,00 | 0,00 | 3 707,46 |
| 2.2.65. | Реконструкция мостового перехода через ручей на км 125+420 автомобильной дороги Артем - Находка - порт Восточный в Приморском крае | департамент транспорта и дорожного хозяйства Приморского края | 754 | 0409 | 1220242100 | 414 | 0,00 | 0,00 | 0,00 | 0,00 | 0,00 | 0,00 | 2 814,47 | 0,00 | 0,00 | 2 814,47 |
| 2.2.66. | Реконструкция мостового перехода через р. Водопадная на км 38+900 автомобильной дороги Находка - Лазо - Ольга - Кавалерово в Приморском крае | департамент транспорта и дорожного хозяйства Приморского края | 754 | 0409 | 1220242110 | 414 | 0,00 | 0,00 | 0,00 | 0,00 | 0,00 | 0,00 | 5 569,39 | 0,00 | 0,00 | 5 569,39 |
| 2.2.67. | Реконструкция мостового перехода через р. Илистая на км 8+212 автомобильной дороги Сибирцево - Жариково - Комиссарово в Приморском крае | департамент транспорта и дорожного хозяйства Приморского края | 754 | 0409 | 1220242120 | 414 | 0,00 | 0,00 | 0,00 | 0,00 | 0,00 | 0,00 | 0,00 | 0,00 | 0,00 | 0,00 |
| 2.2.68. | Реконструкция мостового перехода через ручей на км 2+910 автомобильной дороги Раковка - гидроузел в Приморском крае | департамент транспорта и дорожного хозяйства Приморского края | 754 | 0409 | 1220242130 | 414 | 0,00 | 0,00 | 0,00 | 0,00 | 0,00 | 0,00 | 1 829,99 | 0,00 | 0,00 | 1 829,99 |
| 2.2.69. | Реконструкция автомобильной дороги Киевка - Преображение на участке км 18 - км 20 в Приморском крае. Строительство мостового перехода через р. Соколовка на км 19 | департамент транспорта и дорожного хозяйства Приморского края | 754 | 0409 | 1220242140 | 414 | 0,00 | 0,00 | 0,00 | 0,00 | 0,00 | 0,00 | 11 600,00 | 334 310,49 | 0,00 | 345 910,49 |
| 2.2.70. | Реконструкция мостового перехода через железную дорогу на км 19+524 автомобильной дороги Артем - Находка – порт Восточный в Приморском крае | департамент транспорта и дорожного хозяйства Приморского края | 754 | 0409 | 1220242280 | 414 | 0,00 | 0,00 | 0,00 | 0,00 | 0,00 | 0,00 | 500,00 | 0,00 | 0,00 | 500,00 |
| 2.2.71. | Реконструкция мостового перехода через ручей на км 50+410 автомобильной дороги Артем – Находка – порт Восточный в Приморском крае | департамент транспорта и дорожного хозяйства Приморского края | 754 | 0409 | 1220242290 | 414 | 0,00 | 0,00 | 0,00 | 0,00 | 0,00 | 0,00 | 0,00 | 0,00 | 0,00 | 0,00 |
| 2.2.72. | Реконструкция мостового перехода через ручей на км 91+580 автомобильной дороги Артем – Находка – порт Восточный в Приморском крае | департамент транспорта и дорожного хозяйства Приморского края | 754 | 0409 | 1220242300 | 414 | 0,00 | 0,00 | 0,00 | 0,00 | 0,00 | 0,00 | 3 916,43 | 0,00 | 0,00 | 3 916,43 |
| 2.2.73. | Реконструкция мостового перехода через ключ на км 95+450 автомобильной дороги Артем – Находка – порт Восточный в Приморском крае | департамент транспорта и дорожного хозяйства Приморского края | 754 | 0409 | 1220242310 | 414 | 0,00 | 0,00 | 0,00 | 0,00 | 0,00 | 0,00 | 3 734,39 | 0,00 | 0,00 | 3 734,39 |
| 2.2.74. | Реконструкция мостового перехода через ключ на км 96+990 автомобильной дороги Артем – Находка – порт Восточный в Приморском крае | департамент транспорта и дорожного хозяйства Приморского края | 754 | 0409 | 1220242320 | 414 | 0,00 | 0,00 | 0,00 | 0,00 | 0,00 | 0,00 | 2 877,70 | 0,00 | 0,00 | 2 877,70 |
| 2.2.75. | Реконструкция мостового перехода через ручей на км 99+900 автомобильной дороги Артем – Находка – порт Восточный в Приморском крае | департамент транспорта и дорожного хозяйства Приморского края | 754 | 0409 | 1220242330 | 414 | 0,00 | 0,00 | 0,00 | 0,00 | 0,00 | 0,00 | 3 782,03 | 0,00 | 0,00 | 3 782,03 |
| 2.2.76. | Реконструкция мостового перехода через железную дорогу на км 146+550 автомобильной дороги Артем - Находка – порт Восточный в Приморском крае | департамент транспорта и дорожного хозяйства Приморского края | 754 | 0409 | 1220242340 | 414 | 0,00 | 0,00 | 0,00 | 0,00 | 0,00 | 0,00 | 0,00 | 0,00 | 0,00 | 0,00 |
| 2.2.77. | Реконструкция мостового перехода через р. Хмыловка на км 164+170 автомобильной дороги Артем – Находка – порт Восточный в Приморском крае | департамент транспорта и дорожного хозяйства Приморского края | 754 | 0409 | 1220242350 | 414 | 0,00 | 0,00 | 0,00 | 0,00 | 0,00 | 0,00 | 0,00 | 0,00 | 0,00 | 0,00 |

| № п/п | Наименование подпрограммы, программы, принятой в соответствии с требованиями федерального законодательства в сфере реализации государственной программы | Ответственный исполнитель, соисполнители | Код бюджетной классификации | | | | Расходы (тыс. руб.), годы | | | | | | | | | |
|---|---|---|---|---|---|---|---|---|---|---|---|---|---|---|---|---|
| | | | ГРБС | Рз Пр | ЦСР | ВР | 2013 | 2014 | 2015 | 2016 | 2017 | 2018 | 2019 | 2020 | 2021 | всего |
| 1 | 2 | 3 | 4 | 5 | 6 | 7 | 8 | 9 | 10 | 11 | 12 | 13 | 14 | 15 | 16 | 17 |
| 2.2.78. | Реконструкция мостового перехода через железную дорогу на км 166+590 автомобильной дороги Артем - Находка – порт Восточный в Приморском крае | департамент транспорта и дорожного хозяйства Приморского края | 754 | 0409 | 1220242360 | 414 | 0,00 | 0,00 | 0,00 | 0,00 | 0,00 | 0,00 | 0,00 | 0,00 | 0,00 | 0,00 |
| 2.2.79. | Реконструкция мостового перехода через р. Уссури на км 175+930 автомобильной дороги Осиновка – Рудная Пристань в Приморском крае | департамент транспорта и дорожного хозяйства Приморского края | 754 | 0409 | 1220242370 | 414 | 0,00 | 0,00 | 0,00 | 0,00 | 0,00 | 0,00 | 0,00 | 0,00 | 0,00 | 0,00 |
| 2.2.80. | Реконструкция мостового перехода через р. Барабашевка на км 66+660 автомобильной дороги Раздольное - Хасан в Приморском кра | департамент транспорта и дорожного хозяйства Приморского края | 754 | 0409 | 1220242380 | 414 | 0,00 | 0,00 | 0,00 | 0,00 | 0,00 | 0,00 | 6 660,75 | 0,00 | 0,00 | 6 660,75 |
| 2.2.81. | Реконструкция мостового перехода через р. Астраханка на км 78+675 автомобильной дороги Михайловка – Турий Рог в Приморском крае | департамент транспорта и дорожного хозяйства Приморского края | 754 | 0409 | 1220242390 | 414 | 0,00 | 0,00 | 0,00 | 0,00 | 0,00 | 0,00 | 6 601,78 | 0,00 | 0,00 | 6 601,78 |
| 2.2.82. | Реконструкция мостового перехода через р. Дегтяревка на км 177+782 автомобильной дороги Осиновка – Рудная Пристань в Приморском крае | департамент транспорта и дорожного хозяйства Приморского края | 754 | 0409 | 1220242400 | 414 | 0,00 | 0,00 | 0,00 | 0,00 | 0,00 | 0,00 | 0,00 | 0,00 | 0,00 | 0,00 |
| 2.2.83. | Реконструкция автомобильной дороги Уссурийск - Пограничный - Госграница на участке км 96 - км 112 в Приморском крае | департамент транспорта и дорожного хозяйства Приморского края | 754 | 0409 | 1220242150 | 414 | 0,00 | 0,00 | 0,00 | 0,00 | 0,00 | 0,00 | 0,00 | 36 986,84 | 0,00 | 36 986,84 |
| 2.2.84. | Строительство мостового перехода через р. Осиновка на 5 км автомобильной дороги Осиновка - Рудная Пристань в Приморском крае | департамент транспорта и дорожного хозяйства Приморского края | 754 | 0409 | 1220242430 | 414 | 0,00 | 0,00 | 0,00 | 0,00 | 0,00 | 0,00 | 8 031,66 | 272 749,59 | 0,00 | 280 781,25 |
| 2.2.85. | Строительство сооружений для снижения уровня шума и вибрации в районе дома № 32 по ул. Вторая, с. Кневичи г. Артем на автомобильной дороге Владивосток - Находка - порт Восточный на участке км 0 - км 18+500 в Приморском крае | департамент транспорта и дорожного хозяйства Приморского края | 754 | 0409 | 1220242440 | 414 | 0,00 | 0,00 | 0,00 | 0,00 | 0,00 | 0,00 | 700,00 | 0,00 | 0,00 | 700,00 |
| 2.2.86. | Строительство мостового перехода через ручей на км 7+465 автомобильной дороги Артем - Находка – порт Восточный в Приморском крае | департамент транспорта и дорожного хозяйства Приморского края | 754 | 0409 | 1220242520 | 414 | 0,00 | 0,00 | 0,00 | 0,00 | 0,00 | 0,00 | 0,00 | 0,00 | 0,00 | 0,00 |
| 2.2.87. | Строительство мостового перехода через ручей на км 9+313 автомобильной дороги Артем - Находка – порт Восточный в Приморском крае | департамент транспорта и дорожного хозяйства Приморского края | 754 | 0409 | 1220242530 | 414 | 0,00 | 0,00 | 0,00 | 0,00 | 0,00 | 0,00 | 0,00 | 0,00 | 0,00 | 0,00 |
| 2.2.88. | Строительство мостового перехода через р. Лукьяновка на км 45+121 автомобильной дороги Дальнереченск – Рощино – Восток в Приморском крае | департамент транспорта и дорожного хозяйства Приморского края | 754 | 0409 | 1220242540 | 414 | 0,00 | 0,00 | 0,00 | 0,00 | 0,00 | 0,00 | 2 664,00 | 0,00 | 0,00 | 2 664,00 |
| 2.2.89. | Строительство мостового перехода через ключ Гончаровский на км 51+994 автомобильной дороги Дальнереченск – Рощино – Восток в Приморском крае | департамент транспорта и дорожного хозяйства Приморского края | 754 | 0409 | 1220242550 | 414 | 0,00 | 0,00 | 0,00 | 0,00 | 0,00 | 0,00 | 2 664,00 | 0,00 | 0,00 | 2 664,00 |
| 2.2.90. | Строительство мостового перехода через ключ Кабаний на км 181+510 автомобильной дороги Дальнереченск – Рощино – Восток в Приморском крае | департамент транспорта и дорожного хозяйства Приморского края | 754 | 0409 | 1220242560 | 414 | 0,00 | 0,00 | 0,00 | 0,00 | 0,00 | 0,00 | 1 755,00 | 0,00 | 0,00 | 1 755,00 |
| 2.2.91. | Строительство мостового перехода через ключ Малый Кабаний на км 183+900 автомобильной дороги Дальнереченск – Рощино – Восток в Приморском крае | департамент транспорта и дорожного хозяйства Приморского края | 754 | 0409 | 1220242570 | 414 | 0,00 | 0,00 | 0,00 | 0,00 | 0,00 | 0,00 | 1 755,00 | 0,00 | 0,00 | 1 755,00 |
| 2.2.92. | Строительство мостового перехода через ключ Лунный на км 188+416 автомобильной дороги Дальнереченск – Рощино – Восток в Приморском крае | департамент транспорта и дорожного хозяйства Приморского края | 754 | 0409 | 1220242580 | 414 | 0,00 | 0,00 | 0,00 | 0,00 | 0,00 | 0,00 | 0,00 | 0,00 | 0,00 | 0,00 |
| 2.2.93. | Строительство мостового перехода через ключ Безымянный на км 193+428 автомобильной дороги Дальнереченск – Рощино – Восток в Приморском крае | департамент транспорта и дорожного хозяйства Приморского края | 754 | 0409 | 1220242590 | 414 | 0,00 | 0,00 | 0,00 | 0,00 | 0,00 | 0,00 | 0,00 | 0,00 | 0,00 | 0,00 |
| 2.2.94. | Строительство мостового перехода через ключ Безымянный на км 193+468 автомобильной дороги Дальнереченск – Рощино – Восток в Приморском крае | департамент транспорта и дорожного хозяйства Приморского края | 754 | 0409 | 1220242600 | 414 | 0,00 | 0,00 | 0,00 | 0,00 | 0,00 | 0,00 | 0,00 | 0,00 | 0,00 | 0,00 |
| 2.2.95. | Строительство мостового перехода через ручей Сахатка на км 200+736 автомобильной дороги Дальнереченск – Рощино – Восток в Приморском крае | департамент транспорта и дорожного хозяйства Приморского края | 754 | 0409 | 1220242610 | 414 | 0,00 | 0,00 | 0,00 | 0,00 | 0,00 | 0,00 | 1 755,00 | 0,00 | 0,00 | 1 755,00 |
| 2.2.96. | Строительство мостового перехода через ручей Последний на км 202+505 автомобильной дороги Дальнереченск – Рощино – Восток в Приморском крае | департамент транспорта и дорожного хозяйства Приморского края | 754 | 0409 | 1220242620 | 414 | 0,00 | 0,00 | 0,00 | 0,00 | 0,00 | 0,00 | 1 726,00 | 0,00 | 0,00 | 1 726,00 |
| 2.2.97. | Строительство мостового перехода через р. Бурная на км 205+724 автомобильной дороги Дальнереченск – Рощино – Восток в Приморском крае | департамент транспорта и дорожного хозяйства Приморского края | 754 | 0409 | 1220242630 | 414 | 0,00 | 0,00 | 0,00 | 0,00 | 0,00 | 0,00 | 1 726,00 | 0,00 | 0,00 | 1 726,00 |

| № п/п | Наименование подпрограммы, программы, принятой в соответствии с требованиями федерального законодательства в сфере реализации государственной программы | Ответственный исполнитель, соисполнители | Код бюджетной классификации | | | | Расходы (тыс. руб.), годы | | | | | | | | | |
|---|---|---|---|---|---|---|---|---|---|---|---|---|---|---|---|---|
| | | | ГРБС | Рз Пр | ЦСР | ВР | 2013 | 2014 | 2015 | 2016 | 2017 | 2018 | 2019 | 2020 | 2021 | всего |
| 1 | 2 | 3 | 4 | 5 | 6 | 7 | 8 | 9 | 10 | 11 | 12 | 13 | 14 | 15 | 16 | 17 |
| 2.2.98. | Строительство мостового перехода через ручей на км 42+897 автомобильной дороги Михайловка – Турий Рог в Приморском крае | департамент транспорта и дорожного хозяйства Приморского края | 754 | 0409 | 1220242640 | 414 | 0,00 | 0,00 | 0,00 | 0,00 | 0,00 | 0,00 | 1 726,00 | 0,00 | 0,00 | 1 726,00 |
| 2.2.99. | Строительство мостового перехода через ручей на км 18+387 автомобильной дороги Осиновка – Рудная Пристань в Приморском крае | департамент транспорта и дорожного хозяйства Приморского края | 754 | 0409 | 1220242650 | 414 | 0,00 | 0,00 | 0,00 | 0,00 | 0,00 | 0,00 | 1 755,00 | 0,00 | 0,00 | 1 755,00 |
| 2.2.100. | Строительство мостового перехода через ручей на км 95+538 автомобильной дороги Осиновка – Рудная Пристань в Приморском крае | департамент транспорта и дорожного хозяйства Приморского края | 754 | 0409 | 1220242660 | 414 | 0,00 | 0,00 | 0,00 | 0,00 | 0,00 | 0,00 | 1 798,00 | 0,00 | 0,00 | 1 798,00 |
| 2.2.101. | Строительство мостового перехода через ручей на км 134+328 автомобильной дороги Осиновка – Рудная Пристань в Приморском крае | департамент транспорта и дорожного хозяйства Приморского края | 754 | 0409 | 1220242670 | 414 | 0,00 | 0,00 | 0,00 | 0,00 | 0,00 | 0,00 | 2 023,00 | 0,00 | 0,00 | 2 023,00 |
| 2.2.102. | Строительство путепровода через железную дорогу на км 6+028 автомобильной дороги Подъезд к с. Тереховка в Приморском крае | департамент транспорта и дорожного хозяйства Приморского края | 754 | 0409 | 1220242680 | 414 | 0,00 | 0,00 | 0,00 | 0,00 | 0,00 | 0,00 | 0,00 | 0,00 | 0,00 | 0,00 |
| 2.2.103. | Строительство мостового перехода через р. Раздольная на км 6+456 автомобильной дороги Подъезд к с. Тереховка в Приморском крае | департамент транспорта и дорожного хозяйства Приморского края | 754 | 0409 | 1220242690 | 414 | 0,00 | 0,00 | 0,00 | 0,00 | 0,00 | 0,00 | 0,00 | 0,00 | 0,00 | 0,00 |
| 2.2.104. | Строительство мостового перехода через р. Крестьянка на км 3+797 автомобильной дороги Подъезд к с. Покровка от Уссурийск - Пограничный в Приморском крае | департамент транспорта и дорожного хозяйства Приморского края | 754 | 0409 | 1220242700 | 414 | 0,00 | 0,00 | 0,00 | 0,00 | 0,00 | 0,00 | 1 946,00 | 0,00 | 0,00 | 1 946,00 |
| 2.2.105. | Строительство мостового перехода через ручей на км 5+947 автомобильной дороги Владивосток – Находка – Суражевка - Кролевец в Приморском крае | департамент транспорта и дорожного хозяйства Приморского края | 754 | 0409 | 1220242710 | 414 | 0,00 | 0,00 | 0,00 | 0,00 | 0,00 | 0,00 | 1 726,00 | 0,00 | 0,00 | 1 726,00 |
| 2.2.106. | Строительство мостового перехода через ручей на км 7+513 автомобильной дороги Владивосток – Находка – Суражевка - Кролевец в Приморском крае | департамент транспорта и дорожного хозяйства Приморского края | 754 | 0409 | 1220242720 | 414 | 0,00 | 0,00 | 0,00 | 0,00 | 0,00 | 0,00 | 1 798,00 | 0,00 | 0,00 | 1 798,00 |
| 2.2.107. | Строительство мостового перехода на км 7+960 автомобильной дороги Владивосток – Находка – Суражевка - Кролевец в Приморском крае | департамент транспорта и дорожного хозяйства Приморского края | 754 | 0409 | 1220242730 | 414 | 0,00 | 0,00 | 0,00 | 0,00 | 0,00 | 0,00 | 1 726,00 | 0,00 | 0,00 | 1 726,00 |
| 2.2.108. | Строительство мостового перехода через р. Ананьевка на км 23+930 автомобильной дороги Раздольное - Хасан в Приморском крае | департамент транспорта и дорожного хозяйства Приморского края | 754 | 0409 | 1220242740 | 414 | 0,00 | 0,00 | 0,00 | 0,00 | 0,00 | 0,00 | 1 726,00 | 0,00 | 0,00 | 1 726,00 |
| 2.2.109. | Реконструкция автомобильной дороги Артем – Находка – порт Восточный на участке км 17 – км 18 в Приморском крае | департамент транспорта и дорожного хозяйства Приморского края | 754 | 0409 | 1220242780 | 414 | 0,00 | 0,00 | 0,00 | 0,00 | 0,00 | 0,00 | 200,00 | 8 160,00 | 0,00 | 8 360,00 |
| 2.3. | Основное мероприятие «Поддержка дорожного хозяйства муниципальных образований Приморского края» | департамент транспорта и дорожного хозяйства Приморского края | 754 | x | x | x | 795 398,67 | 511 232,16 | 441 331,92 | 0,00 | 0,00 | 0,00 | 0,00 | 0,00 | 0,00 | 1 747 962,75 |
| | | | | | 12203XXXXX | | 0,00 | 0,00 | 0,00 | 593 700,85 | 556 938,33 | 707 147,70 | 2 472 016,15 | 943 962,05 | 943 962,05 | 6 217 727,13 |
| 2.3.1. | Софинансирование мероприятий муниципальных образований Приморского края по проведению капитального ремонта и ремонта автомобильных дорог общего пользования населенных пунктов | департамент транспорта и дорожного хозяйства Приморского края | 754 | 0409 | 5210116 | 010521 | 429 237,98 | 0,00 | 0,00 | 0,00 | 0,00 | 0,00 | 0,00 | 0,00 | 0,00 | 429 237,98 |
| | | | | | 1229239 | | 0,00 | 152 431,30 | 180 380,62 | 0,00 | 0,00 | 0,00 | 0,00 | 0,00 | 0,00 | 332 811,92 |
| | | | | | 1220392390 | | 0,00 | 0,00 | 0,00 | 316 042,88 | 319 414,36 | 536 551,85 | 1 189 764,88 | 0,00 | 0,00 | 2 361 773,97 |
| 2.3.2. | Софинансирование мероприятий муниципальных образований Приморского края по проведению капитального ремонта и ремонта дворовых территорий многоквартирных домов, проездов к дворовым территориям многоквартирных домов населенных пунктов | департамент транспорта и дорожного хозяйства Приморского края | 754 | 0409 | 5210117 | 010521 | 291 804,98 | 0,00 | 0,00 | 0,00 | 0,00 | 0,00 | 0,00 | 0,00 | 0,00 | 291 804,98 |
| | | | | | 1229240 | | 0,00 | 23 598,70 | 67 936,68 | 0,00 | 0,00 | 0,00 | 0,00 | 0,00 | 0,00 | 91 535,38 |
| | | | | | 1220392400 | | 0,00 | 0,00 | 0,00 | 91 793,72 | 116 766,16 | 131 827,35 | 171 070,73 | 0,00 | 0,00 | 511 457,96 |
| 2.3.3. | Софинансирование мероприятий муниципальных образований Приморского края по проектированию, строительству, реконструкции автомобильных дорог общего пользования местного значения с твердым покрытием до сельских населенных пунктов, не имеющих круглогодичной связи с сетью автомобильных дорог общего пользования, а также на их капитальный ремонт и ремонт | департамент транспорта и дорожного хозяйства Приморского края | 754 | 0409 | 5210118 | 010521522 | 74 355,71 | 0,00 | 0,00 | 0,00 | 0,00 | 0,00 | 0,00 | 0,00 | 0,00 | 74 355,71 |
| | | | | | 1229225 | | 0,00 | 193 275,70 | 90 340,98 | 0,00 | 0,00 | 0,00 | 0,00 | 0,00 | 0,00 | 283 616,68 |
| | | | | | 1220392250 | | 0,00 | 0,00 | 0,00 | 59 255,97 | 28 959,97 | 6 834,41 | 6 452,03 | 331 962,05 | 331 962,05 | 765 426,48 |
| 2.3.4. | Софинансирование мероприятий муниципальных образований Приморского края по проектированию, строительству, капитальный ремонт и ремонт подъездных автомобильных дорог, проездов к земельным участкам, предоставленным (предоставляемым) на бесплатной основе гражданам, имеющим трёх и более детей, и гражданам, имеющим двух детей, а также молодым семьям | департамент транспорта и дорожного хозяйства Приморского края | 754 | 0409 | 1229238 | 521522 | 0,00 | 141 926,46 | 102 673,64 | 0,00 | 0,00 | 0,00 | 0,00 | 0,00 | 0,00 | 244 600,10 |
| | | | | | 1220392380 | | 0,00 | 0,00 | 0,00 | 126 608,28 | 91 797,84 | 31 934,09 | 50 229,50 | 0,00 | 0,00 | 300 569,71 |

| № п/п | Наименование подпрограммы, программы, принятой в соответствии с требованиями федерального законодательства в сфере реализации государственной программы | Ответственный исполнитель, соисполнители | Код бюджетной классификации | | | | Расходы (тыс. руб.), годы | | | | | | | | | |
|---|---|---|---|---|---|---|---|---|---|---|---|---|---|---|---|---|
| | | | ГРБС | Рз Пр | ЦСР | ВР | 2013 | 2014 | 2015 | 2016 | 2017 | 2018 | 2019 | 2020 | 2021 | всего |
| 1 | 2 | 3 | 4 | 5 | 6 | 7 | 8 | 9 | 10 | 11 | 12 | 13 | 14 | 15 | 16 | 17 |
| 2.3.5. | Субсидии бюджетам муниципальных образований Приморского края на проектирование, строительство, реконструкцию автомобильных дорог общего пользования местного значения с твердым покрытием для создания и развития транспортной инфраструктуры туристско-рекреационных кластеров Приморского края, а также на их капитальный ремонт и ремонт, за счет средств дорожного фонда Приморского края | департамент транспорта и дорожного хозяйства Приморского края | 755 | 0410 | 1220392410 | 521<br>522 | 0,00 | 0,00 | 0,00 | 0,00 | 0,00 | 0,00 | 0,00 | 0,00 | 0,00 | 0,00 |
| 2.3.6 | Субсидии бюджетам муниципальных образований Приморского края на проектирование, строительство, реконструкцию автомобильных дорог общего пользования населенных пунктов за счет дорожного фонда Приморского края | департамент транспорта и дорожного хозяйства Приморского края | 754 | 0409 | 1220392450 | 522 | 0,00 | 0,00 | 0,00 | 0,00 | 0,00 | 0,00 | 2 800,00 | 0,00 | 0,00 | 2 800,00 |
| 2.3.7. | Субсидии бюджетам муниципальных образований Приморского края на содержание дорог местного значения за счет дорожного фонда Приморского края | департамент транспорта и дорожного хозяйства Приморского края | 754 | 0409 | 1220392590 | 521 | 0,00 | 0,00 | 0,00 | 0,00 | 0,00 | 0,00 | 300 000,00 | 0,00 | 0,00 | 300 000,00 |
| 2.3.8. | Субсидии бюджетам муниципальных образований Приморского края на приобретение специализированной дорожной техники за счет дорожного фонда Приморского края | департамент транспорта и дорожного хозяйства Приморского края | 754 | 0409 | 1220392600 | 521 | 0,00 | 0,00 | 0,00 | 0,00 | 0,00 | 0,00 | 200 000,00 | 0,00 | 0,00 | 200 000,00 |
| 2.3.9. | Субсидии бюджетам муниципальных образований Приморского края на ремонт автомобильных дорог общего пользования согласно плану социального развития центров экономического роста Приморского края | департамент транспорта и дорожного хозяйства Приморского края | 754 | 0409 | 1220355052 | 520 | 0,00 | 0,00 | 0,00 | 0,00 | 0,00 | 0,00 | 0,00 | 0,00 | 0,00 | 0,00 |
| 2.3.10. | Субсидии бюджетам муниципальных образований Приморского края на строительство автопарковок, в том числе проектно-изыскательские работы, согласно плану социального развития центров экономического роста Приморского края | департамент транспорта и дорожного хозяйства Приморского края | 754 | 0409 | 1220355053 | 520 | 0,00 | 0,00 | 0,00 | 0,00 | 0,00 | 0,00 | 0,00 | 0,00 | 0,00 | 0,00 |
| 2.4 | Федеральный проект «Дорожная сеть» | департамент транспорта и дорожного хозяйства Приморского края | 754 | 0409 | 122R153931<br>122R153932 | 244<br>540 | 0,00 | 0,00 | 0,00 | 0,00 | 0,00 | 0,00 | 551 699,02 | 612 000,00 | 612 000,00 | 1 775 699,02 |
| 2.4.1. | Осуществление дорожной деятельности на автомобильных дорогах регионального или межмуниципального значения на территории Приморского края в рамках национального проекта «Безопасные и качественные автомобильные дороги» | департамент транспорта и дорожного хозяйства Приморского края | 754 | 0409 | 122R153931 | 244 | 0,00 | 0,00 | 0,00 | 0,00 | 0,00 | 0,00 | 7 699,02 | 340 000,00 | 340 000,00 | 687 699,02 |
| 2.4.2. | Осуществление дорожной деятельности на автомобильных дорогах местного значения на территории Приморского края в рамках национального проекта «Безопасные и качественные автомобильные дороги» | департамент транспорта и дорожного хозяйства Приморского края | 754 | 0409 | 122R153932 | 540 | 0,00 | 0,00 | 0,00 | 0,00 | 0,00 | 0,00 | 544 000,00 | 272 000,00 | 272 000,00 | 1 088 000,00 |
| 3. | Подпрограмма 3 «Информационно-навигационное обеспечение автомобильных маршрутов по транспортному коридору «Восток- Запад» в Приморском крае на 2013 – 2018 годы» | всего: | x | x | x | x | 50 000,00 | 19 600,00 | 0,00 | 0,00 | 7 505,26 | 2 811,97 | 0,00 | 0,00 | 0,00 | 79 917,23 |
| | | департамент промышленности Приморского края | 794 | x | x | x | 15 711,47 | 0,00 | 0,00 | 0,00 | 0,00 | 0,00 | 0,00 | 0,00 | 0,00 | 15 711,47 |
| | | департамент информатизации и телекоммуникаций Приморского края | 755 | x | x | x | 32 955,53 | 19 600,00 | 0,00 | 0,00 | 7 505,26 | 2 811,97 | 0,00 | 0,00 | 0,00 | 62 872,76 |
| | | департамент образования и науки Приморского края | 759 | x | x | x | 1 333,00 | 0,00 | 0,00 | 0,00 | 0,00 | 0,00 | 0,00 | 0,00 | 0,00 | 1 333,00 |
| | | департамент здравоохранения Приморского края | 761 | x | x | x | 0,00 | 0,00 | 0,00 | 0,00 | 0,00 | 0,00 | 0,00 | 0,00 | 0,00 | 0,00 |
| | | департамент по жилищно-коммунальному хозяйству и топливным ресурсам Приморского края | 768 | x | x | x | 0,00 | 0,00 | 0,00 | 0,00 | 0,00 | 0,00 | 0,00 | 0,00 | 0,00 | 0,00 |
| 3.1. | Основное мероприятие «Развитие информационно-навигационного обеспечения автомобильных маршрутов по транспортному коридору «Восток- Запад» в Приморском крае» | всего: | x | x | x | x | 50 000,00 | 19 600,00 | 0,00 | 0,00 | 7 505,26 | 2 811,97 | 0,00 | 0,00 | 0,00 | 79 917,23 |
| | | департамент промышленности Приморского края | 794 | x | x | x | 15 711,47 | 0,00 | 0,00 | 0,00 | 0,00 | 0,00 | 0,00 | 0,00 | 0,00 | 15 711,47 |
| | | департамент информатизации и телекоммуникаций Приморского края | 755 | x | x | x | 32 955,53 | 19 600,00 | 0,00 | 0,00 | 7 505,26 | 2 811,97 | 0,00 | 0,00 | 0,00 | 62 872,76 |
| | | департамент образования и науки Приморского края | 759 | x | x | x | 1 333,00 | 0,00 | 0,00 | 0,00 | 0,00 | 0,00 | 0,00 | 0,00 | 0,00 | 1 333,00 |
| | | департамент здравоохранения Приморского края | 761 | x | x | x | 0,00 | 0,00 | 0,00 | 0,00 | 0,00 | 0,00 | 0,00 | 0,00 | 0,00 | 0,00 |
| | | департамент по жилищно-коммунальному хозяйству и топливным ресурсам Приморского края | 768 | x | x | x | 0,00 | 0,00 | 0,00 | 0,00 | 0,00 | 0,00 | 0,00 | 0,00 | 0,00 | 0,00 |
| 3.1.1. | Введение в постоянную эксплуатацию региональной информационно-навигационной системы Приморского края, в том числе: | департамент информатизации и телекоммуникаций Приморского края | 755 | 0410 | 1232113 | 242 | 32 955,53 | 19 600,00 | 0,00 | 0,00 | 0,00 | 0,00 | 0,00 | 0,00 | 0,00 | 52 555,53 |

| № п/п | Наименование подпрограммы, программы, принятой в соответствии с требованиями федерального законодательства в сфере реализации государственной программы | Ответственный исполнитель, соисполнители | Код бюджетной классификации | | | | Расходы (тыс. руб.), годы | | | | | | | | | |
|---|---|---|---|---|---|---|---|---|---|---|---|---|---|---|---|---|
| | | | ГРБС | Рз Пр | ЦСР | ВР | 2013 | 2014 | 2015 | 2016 | 2017 | 2018 | 2019 | 2020 | 2021 | всего |
| 1 | 2 | 3 | 4 | 5 | 6 | 7 | 8 | 9 | 10 | 11 | 12 | 13 | 14 | 15 | 16 | 17 |
| 3.1.1.1. | Единого регионального навигационно-информационного центра Приморского края, включающего единую платформу навигационных приложений, систему обеспечения информационной безопасности, подсистему информационного обеспечения деятельности органов государственной власти, средства, обеспечивающие взаимодействие с внешними системами и подсистемами | департамент информатизации и телекоммуникаций Приморского края | 755 | 0410 | 1232113 | 242 | 9 415,88 | 5 600,00 | 0,00 | 0,00 | 0,00 | 0,00 | 0,00 | 0,00 | 0,00 | 15 015,88 |
| 3.1.1.2. | Подсистемы мониторинга и управления пассажирскими перевозками на территории Приморского края | департамент информатизации и телекоммуникаций Приморского края | 755 | 0410 | 1232113 | 242 | 4 707,93 | 2 800,00 | 0,00 | 0,00 | 0,00 | 0,00 | 0,00 | 0,00 | 0,00 | 7 507,93 |
| 3.1.1.3. | Подсистемы мониторинга и управления школьными автобусами на территории Приморского края | департамент информатизации и телекоммуникаций Приморского края | 755 | 0410 | 1232113 | 242 | 4 707,93 | 2 800,00 | 0,00 | 0,00 | 0,00 | 0,00 | 0,00 | 0,00 | 0,00 | 7 507,93 |
| 3.1.1.4. | Подсистемы навигационно-информационной автоматизированной системы обмена информацией, обработки вызовов и управления с использованием аппаратуры спутниковой навигации ГЛОНАСС транспортными средствами территориального центра медицины катастроф, скорой и неотложной медицинской помощи на территории Приморского края | департамент информатизации и телекоммуникаций Приморского края | 755 | 0410 | 1232113 | 242 | 4 707,93 | 2 800,00 | 0,00 | 0,00 | 0,00 | 0,00 | 0,00 | 0,00 | 0,00 | 7 507,93 |
| 3.1.1.5. | Подсистемы мониторинга перевозок специальных, опасных, крупногабаритных и тяжеловесных грузов автомобильным транспортом на территории Приморского края | департамент информатизации и телекоммуникаций Приморского края | 755 | 0410 | 1232113 | 242 | 4 707,93 | 2 800,00 | 0,00 | 0,00 | 0,00 | 0,00 | 0,00 | 0,00 | 0,00 | 7 507,93 |
| 3.1.1.6. | Подсистемы мониторинга автомобильных транспортных средств организаций жилищно-коммунального хозяйства на территории субъекта Приморского края | департамент информатизации и телекоммуникаций Приморского края | 755 | 0410 | 1232113 | 242 | 4 707,93 | 2 800,00 | 0,00 | 0,00 | 0,00 | 0,00 | 0,00 | 0,00 | 0,00 | 7 507,93 |
| 3.1.2. | Оснащение навигационно-связным оборудованием автотранспортных средств в рамках информационно- навигационного обеспечения автомобильных маршрутов по транспортному коридору «Восток- Запад»: | всего: | x | x | x | x | 1 333,00 | 0,00 | 0,00 | 0,00 | 0,00 | 0,00 | 0,00 | 0,00 | 0,00 | 1 333,00 |
| | | департамент транспорта и дорожного хозяйства Приморского края | 794 | 0410 | 1230170610 | 612 | 0,00 | 0,00 | 0,00 | 0,00 | 0,00 | 0,00 | 0,00 | 0,00 | 0,00 | 0,00 |
| | | департамент информатизации и телекоммуникаций Приморского края | 755 | 0410 | 1230170610 | 612 | 0,00 | 0,00 | 0,00 | 0,00 | 0,00 | 0,00 | 0,00 | 0,00 | 0,00 | 0,00 |
| | | департамент образования и науки Приморского края | 759 | 0410 | 1230170610 | 612 | 1 333,00 | 0,00 | 0,00 | 0,00 | 0,00 | 0,00 | 0,00 | 0,00 | 0,00 | 1 333,00 |
| | | департамент здравоохранения Приморского края | 761 | 0410 | 1230170610 | 612 | 0,00 | 0,00 | 0,00 | 0,00 | 0,00 | 0,00 | 0,00 | 0,00 | 0,00 | 0,00 |
| | | департамент по жилищно-коммунальному хозяйству и топливным ресурсам Приморского края | 768 | 0410 | 1230170610 | 612 | 0,00 | 0,00 | 0,00 | 0,00 | 0,00 | 0,00 | 0,00 | 0,00 | 0,00 | 0,00 |
| 3.1.2.1. | Оснащение навигационно-связным оборудованием автотранспортных средств, используемых при перевозке пассажиров | департамент транспорта и дорожного хозяйства Приморского края | 794 | 0410 | x | x | 0,00 | 0,00 | 0,00 | 0,00 | 0,00 | 0,00 | 0,00 | 0,00 | 0,00 | 0,00 |
| 3.1.2.2. | Оснащение навигационно-связным оборудованием автотранспортных средств, используемых при перевозке детей | департамент образования и науки Приморского края | 759 | 0410 | 5221050 | 001 | 952,00 | 0,00 | 0,00 | 0,00 | 0,00 | 0,00 | 0,00 | 0,00 | 0,00 | 952,00 |
| | | | 759 | 0410 | 5221050 | 612 | 333,40 | 0,00 | 0,00 | 0,00 | 0,00 | 0,00 | 0,00 | 0,00 | 0,00 | 333,40 |
| | | | 759 | 0410 | 5221050 | 622 | 47,60 | 0,00 | 0,00 | 0,00 | 0,00 | 0,00 | 0,00 | 0,00 | 0,00 | 47,60 |
| 3.1.2.3. | Оснащение навигационно-связным оборудованием автотранспортных средств, используемых при оказании скорой и неотложной медицинской помощи | департамент здравоохранения Приморского края | 761 | 0410 | 1230170610 | 610 | 0,00 | 0,00 | 0,00 | 0,00 | 0,00 | 0,00 | 0,00 | 0,00 | 0,00 | 0,00 |
| 3.1.2.4. | Оснащение навигационно-связным оборудованием автотранспортных средств, используемых при осуществлении перевозок специальных, опасных, крупногабаритных и тяжеловесных грузов | департамент по жилищно-коммунальному хозяйству и топливным ресурсам Приморского края | 768 | x | x | x | 0,00 | 0,00 | 0,00 | 0,00 | 0,00 | 0,00 | 0,00 | 0,00 | 0,00 | 0,00 |
| 3.1.2.5. | Оснащение навигационно-связным оборудованием автотранспортных средств, используемых при оказании жилищно- коммунальных услуг | департамент по жилищно-коммунальному хозяйству и топливным ресурсам Приморского края | 768 | x | x | x | 0,00 | 0,00 | 0,00 | 0,00 | 0,00 | 0,00 | 0,00 | 0,00 | 0,00 | 0,00 |
| 3.1.3. | Создание (определение) хозяйственного общества с участием Приморского края, основным видом деятельности которого является оказание услуг в сфере информационно-навигационной деятельности, доля организации в уставном капитале которого составляет более 50 процентов плюс одна голосующая акция | департамент промышленности Приморского края | 794 | 0410 | x | x | 0,00 | 0,00 | 0,00 | 0,00 | 0,00 | 0,00 | 0,00 | 0,00 | 0,00 | 0,00 |
| 3.1.4. | «Предоставление бюджетных инвестиций хозяйственному обществу - оператору региональной информационно-навигационной системы, доля организации в уставном капитале которого составляет 50 или более процентов | департамент промышленности Приморского края | 794 | 0410 | 1232115 | 452 | 15 711,47 | 0,00 | 0,00 | 0,00 | 0,00 | 0,00 | 0,00 | 0,00 | 0,00 | 15 711,47 |

| № п/п | Наименование подпрограммы, программы, принятой в соответствии с требованиями федерального законодательства в сфере реализации государственной программы | Ответственный исполнитель, соисполнители | Код бюджетной классификации | | | | Расходы (тыс. руб.), годы | | | | | | | | | |
|---|---|---|---|---|---|---|---|---|---|---|---|---|---|---|---|---|
| | | | ГРБС | Рз Пр | ЦСР | ВР | 2013 | 2014 | 2015 | 2016 | 2017 | 2018 | 2019 | 2020 | 2021 | всего |
| 1 | 2 | 3 | 4 | 5 | 6 | 7 | 8 | 9 | 10 | 11 | 12 | 13 | 14 | 15 | 16 | 17 |
| 3.1.5. | Предоставление бюджетных инвестиций открытому акционерному обществу «Региональный навигационно-информационный центр по Приморскому краю» | департамент информатизации и телекоммуникаций Приморского края | 755 | x | x | x | 0,00 | 0,00 | 0,00 | 0,00 | 0,00 | 0,00 | 0,00 | 0,00 | 0,00 | 0,00 |
| 3.1.6. | Предоставление бюджетных инвестиций акционерному обществу | департамент информатизации и телекоммуникаций Приморского края | 755 | x | x | x | 0,00 | 0,00 | 0,00 | 0,00 | 0,00 | 0,00 | 0,00 | 0,00 | 0,00 | 0,00 |
| 3.1.7. | Предоставление субсидии краевому государственному бюджетному учреждению «ИТЦ Приморского края» на иные цели, не связанные с финансовым обеспечением выполнения государственного задания | департамент информатизации и телекоммуникаций Приморского края | 755 | 0410 | 1230170610 | 610 | 0,00 | 0,00 | 0,00 | 0,00 | 7 505,26 | 0,00 | 0,00 | 0,00 | 0,00 | 0,00 |
| 3.1.8. | Обеспечение функционирования государственных информационных систем мониторинга транспорта (УТГНЭТ ПК, РИНС ПК), инфраструктуры ГИС и проведение мероприятий по обеспечению аппаратурой ГЛОНАСС | департамент информатизации и телекоммуникаций Приморского края | 755 | 0410 | 1230170590 | 240 | 0,00 | 0,00 | 0,00 | 0,00 | 0,00 | 2 811,97 | 0,00 | 0,00 | 0,00 | 2 811,97 |
| 4. | Подпрограмма 4 «Повышение безопасности дорожного движения в Приморском крае» на 2013-2015 годы» | всего: | x | x | x | x | 477 386,24 | 185 447,01 | 1 735,30 | 0,00 | 0,00 | 0,00 | 0,00 | 0,00 | 0,00 | 664 568,55 |
| | | департамент по координации правоохранитель- ной деятельности, исполнения административного законодательства и обеспечения деятельности мировых судей Приморского края | 785 | x | x | x | 265 730,00 | 157 664,01 | 1 735,30 | 0,00 | 0,00 | 0,00 | 0,00 | 0,00 | 0,00 | 425 129,31 |
| | | департамент транспорта и дорожного хозяйства Приморского края | 754 | x | x | x | 125 289,24 | 0,00 | 0,00 | 0,00 | 0,00 | 0,00 | 0,00 | 0,00 | 0,00 | 125 289,24 |
| | | департамент здравоохра-нения Приморского края | 761 | x | x | x | 67 567,00 | 3 517,00 | 0,00 | 0,00 | 0,00 | 0,00 | 0,00 | 0,00 | 0,00 | 71 084,00 |
| | | департамент образования и науки Приморского края | 759 | x | x | x | 11 800,00 | 17 266,00 | 0,00 | 0,00 | 0,00 | 0,00 | 0,00 | 0,00 | 0,00 | 29 066,00 |
| | | департамент инфор-мационной политики Приморского края | 771 | x | x | x | 7 000,00 | 7 000,00 | 0,00 | 0,00 | 0,00 | 0,00 | 0,00 | 0,00 | 0,00 | 14 000,00 |
| 4.1. | Основное мероприятие «Повышение безопасности дорожного движения в Приморском крае» на 2013-2015 годы» | всего: | x | x | x | x | 477 386,24 | 185 447,01 | 1 735,30 | 0,00 | 0,00 | 0,00 | 0,00 | 0,00 | 0,00 | 664 568,55 |
| | | департамент по координации правоохранитель-ной деятельности, исполнения административного законодательства и обеспечения деятельности мировых судей Приморского края | 785 | x | x | x | 265 730,00 | 157 664,01 | 1 735,30 | 0,00 | 0,00 | 0,00 | 0,00 | 0,00 | 0,00 | 425 129,31 |
| | | департамент транспорта и дорожного хозяйства Приморского края | 754 | x | x | x | 125 289,24 | 0,00 | 0,00 | 0,00 | 0,00 | 0,00 | 0,00 | 0,00 | 0,00 | 125 289,24 |
| | | департамент здравоохра-нения Приморского края | 761 | x | x | x | 67 567,00 | 3 517,00 | 0,00 | 0,00 | 0,00 | 0,00 | 0,00 | 0,00 | 0,00 | 71 084,00 |
| | | департамент образования и науки Приморского края | 759 | x | x | x | 11 800,00 | 17 266,00 | 0,00 | 0,00 | 0,00 | 0,00 | 0,00 | 0,00 | 0,00 | 29 066,00 |
| | | департамент инфор-мационной политики Приморского края | 771 | x | x | x | 7 000,00 | 7 000,00 | 0,00 | 0,00 | 0,00 | 0,00 | 0,00 | 0,00 | 0,00 | 14 000,00 |
| 4.1.1. | Приобретение и установка комплексов видеонаблюдения (видеокамер, телекоммуникацион-ного и другого оборудования) и комплексов видеофиксации нарушений Правил дорожного движения Российской Федерации | департамент по координации правоохранитель-ной деятельности, исполнения административного законодательства и обеспечения деятельности мировых судей Приморского края | 785 | 0113 | 3160301<br>1242069 | 001<br>240 | 216 847,00 | 117 526,41 | 0,00 | 0,00 | 0,00 | 0,00 | 0,00 | 0,00 | 0,00 | 334 373,41 |
| 4.1.2. | Создание центра обработки данных | | 785 | 0113 | 3160310 | 001 | 3 000,00 | 0,00 | 0,00 | 0,00 | 0,00 | 0,00 | 0,00 | 0,00 | 0,00 | 3 000,00 |
| 4.1.3. | Техническое обслуживание системы видеонаблюдения и автоматической фиксации нарушений Правил дорожного движения Российской Федерации, а также оборудования центра обработки данных (включая аренду каналов связи и оплату электроэнергии) | | 785 | 0113 | 1242070 | 240 | 0,00 | 6 700,00 | 0,00 | 0,00 | 0,00 | 0,00 | 0,00 | 0,00 | 0,00 | 6 700,00 |
| 4.1.4. | Обеспечение деятельности КГКУ «Примгосавтонадзор» | | 785 | 0113 | 3160310 | 001 | 33 500,00 | 33 437,60 | 1 735,30 | 0,00 | 0,00 | 0,00 | 0,00 | 0,00 | 0,00 | 68 672,90 |
| | | | 785 | 0113 | 1247059 | 000 | | | | | | | | | | |
| | | | 785 | 0113 | 1247061 | 240 | | | | | | | | | | |
| 4.1.5. | Приобретение оборудования для функционирования системы автоматической фиксации нарушений Правил дорожного движения Российской Федерации | департамент информационной политики Приморского края | 785 | 0113 | 3160310 | 001 | 10 400,00 | 0,00 | 0,00 | 0,00 | 0,00 | 0,00 | 0,00 | 0,00 | 0,00 | 10 400,00 |
| 4.1.6. | Изготовление и размещение информационно-пропагандистской полиграфической продукции, тематической наружной социальной рекламы (баннеры, растяжки, буклеты, плакаты, памятки и др.) | департамент информационной политики Приморского края | 771 | 1204 | 1242117 | 240 | 1 000,00 | 1 000,00 | 0,00 | 0,00 | 0,00 | 0,00 | 0,00 | 0,00 | 0,00 | 2 000,00 |
| 4.1.7. | Изготовление и размещение на телеканалах Приморского края роликов социальной рекламы, направленных на предупреждение дорожно-транспортных происшествий | департамент информационной политики Приморского края | 771 | 1204 | 1242117 | 240 | 3 000,00 | 3 000,00 | 0,00 | 0,00 | 0,00 | 0,00 | 0,00 | 0,00 | 0,00 | 6 000,00 |

| № п/п | Наименование подпрограммы, программы, принятой в соответствии с требованиями федерального законодательства в сфере реализации государственной программы | Ответственный исполнитель, соисполнители | Код бюджетной классификации | | | | Расходы (тыс. руб.), годы | | | | | | | | | |
|---|---|---|---|---|---|---|---|---|---|---|---|---|---|---|---|---|
| | | | ГРБС | Рз Пр | ЦСР | ВР | 2013 | 2014 | 2015 | 2016 | 2017 | 2018 | 2019 | 2020 | 2021 | всего |
| 1 | 2 | 3 | 4 | 5 | 6 | 7 | 8 | 9 | 10 | 11 | 12 | 13 | 14 | 15 | 16 | 17 |
| 4.1.8. | Изготовление и размещение на телеканалах Приморского края тематических телепередач по пропаганде культуры поведения участников дорожного движения, профилактике дорожно-транспортных происшествий с участием детей | департамент информационной политики Приморского края | 771 | 1204 | 1242117 | 240 | 3 000,00 | 3 000,00 | 0,00 | 0,00 | 0,00 | 0,00 | 0,00 | 0,00 | 0,00 | 6 000,00 |
| 4.1.9. | Изготовление и распространение световозвращающих приспособлений в среде дошкольников и учащихся младших классов | департамент образования и науки Приморского края | 759 | 0702 | 1242117 | 620 | 2 500,00 | 0,00 | 0,00 | 0,00 | 0,00 | 0,00 | 0,00 | 0,00 | 0,00 | 2 500,00 |
| 4.1.10. | Предоставление субсидий государственному образовательному автономному учреждению дополнительного образования детей «Детско-юношеский центр Приморского края» на изготовление и распространение световозвращающих приспособлений в среде дошкольников и учащихся младших классов | департамент образования и науки Приморского края | 759 | 0702 | 1242117 | 622 | 0,00 | 2 425,00 | 0,00 | 0,00 | 0,00 | 0,00 | 0,00 | 0,00 | 0,00 | 2 425,00 |
| 4.1.11. | Проведение исследования проблемы подготовки водителей из числа лиц с ограниченными двигательными способностями | департамент образования и науки Приморского края | 759 | 0704 | 1242117 | 612 | 200,00 | 194,00 | 0,00 | 0,00 | 0,00 | 0,00 | 0,00 | 0,00 | 0,00 | 394,00 |
| 4.1.12. | Обеспечение краевого государственного образовательного бюджетного учреждения начального профессионального образования «Профессиональный лицей | департамент образования и науки Приморского края | 759 | 0704 | 1242117 | 612 | 2300,00 | 0,00 | 0,00 | 0,00 | 0,00 | 0,00 | 0,00 | 0,00 | 0,00 | 2 300,00 |
| 4.1.12.1. | Программами, учебно-методическими материалами, печатными и электронными пособиями по обучению водителей с ограниченными двигательными способностями | департамент образования и науки Приморского края | 759 | 0702 | 1242117 | 620 | 200,00 | 0,00 | 0,00 | 0,00 | 0,00 | 0,00 | 0,00 | 0,00 | 0,00 | 200,00 |
| 4.1.12.2. | Специальным оборудованием (тренажеры, компьютерные программы и др.) для обучения водителей с ограниченными двигательными способностями | департамент образования и науки Приморского края | 759 | 0702 | 1242117 | 620 | 500,00 | 0,00 | 0,00 | 0,00 | 0,00 | 0,00 | 0,00 | 0,00 | 0,00 | 500,00 |
| 4.1.12.3. | Специально оборудованными транспортными средствами для обучения водителей с ограниченными двигательными способностями | департамент образования и науки Приморского края | 759 | 0702 | 1242117 | 620 | 600,00 | 0,00 | 0,00 | 0,00 | 0,00 | 0,00 | 0,00 | 0,00 | 0,00 | 600,00 |
| 4.1.12.4. | Современным технологическим оборудованием для оснащения закрытой площадки по первоначальному обучению вождению лиц с ограниченными двигательными способностями | департамент образования и науки Приморского края | 759 | 0702 | 1242117 | 620 | 1 000,00 | 0,00 | 0,00 | 0,00 | 0,00 | 0,00 | 0,00 | 0,00 | 0,00 | 1 000,00 |
| 4.1.13. | Предоставление субсидий краевому государственному бюджетному профессиональному образовательному учреждению «Колледж машиностроения и транспорта» на обеспечение: | департамент образования и науки Приморского края | 759 | 0704 | 1242117 | 612 | 0,00 | 2 231,00 | 0,00 | 0,00 | 0,00 | 0,00 | 0,00 | 0,00 | 0,00 | 2 231,00 |
| 4.1.13.1 | Программами, учебно-методическими материалами, печатными и электронными пособиями по обучению водителей с ограниченными двигательными способностями | департамент образования и науки Приморского края | 759 | 0704 | 1242117 | 612 | 0,00 | 194,00 | 0,00 | 0,00 | 0,00 | 0,00 | 0,00 | 0,00 | 0,00 | 194,00 |
| 4.1.13.2. | Специальным оборудованием (тренажеры, компьютерные программы и др.) для обучения водителей с ограниченными двигательными способностями | департамент образования и науки Приморского края | 759 | 0704 | 1242117 | 612 | 0,00 | 485,00 | 0,00 | 0,00 | 0,00 | 0,00 | 0,00 | 0,00 | 0,00 | 485,00 |
| 4.1.13.3. | Специально оборудованными транспортными средствами для обучения водителей с ограниченными двигательными способностями | департамент образования и науки Приморского края | 759 | 0704 | 1242117 | 612 | 0,00 | 582,00 | 0,00 | 0,00 | 0,00 | 0,00 | 0,00 | 0,00 | 0,00 | 582,00 |
| 4.1.13.4. | Современным технологическим оборудованием для оснащения закрытой площадки по первоначальному обучению вождению лиц с ограниченными двигательными способностями | департамент образования и науки Приморского края | 759 | 0704 | 1242117 | 612 | 0,00 | 970,00 | 0,00 | 0,00 | 0,00 | 0,00 | 0,00 | 0,00 | 0,00 | 970,00 |
| 4.1.14. | Оснащение специальным оборудованием (тренажеры, компьютерные программы и др.) краевых государственных образовательных учреждений, осуществляющих подготовку водителей | департамент образования и науки Приморского края | 759 | 0704 | 1242117 | 612<br>622 | 2 000,00 | 1 940,00 | 0,00 | 0,00 | 0,00 | 0,00 | 0,00 | 0,00 | 0,00 | 3 940,00 |

1 ЯНВАРЯ 2020 Г.•СРЕДА•№ 1 (1735)
ПРИМОРСКАЯ ГАЗЕТА

| № п/п | Наименование подпрограммы, программы, принятой в соответствии с требованиями федерального законодательства в сфере реализации государственной программы | Ответственный исполнитель, соисполнители | Код бюджетной классификации | | | | Расходы (тыс. руб.), годы | | | | | | | | | |
|---|---|---|---|---|---|---|---|---|---|---|---|---|---|---|---|---|
| | | | ГРБС | Рз Пр | ЦСР | ВР | 2013 | 2014 | 2015 | 2016 | 2017 | 2018 | 2019 | 2020 | 2021 | всего |
| 1 | 2 | 3 | 4 | 5 | 6 | 7 | 8 | 9 | 10 | 11 | 12 | 13 | 14 | 15 | 16 | 17 |
| 4.1.15. | Приобретение для краевых государственных образовательных учреждений программ, учебно-методических материалов, печатных и электронных учебных и научных пособий по обучению безопасному поведению на улицах и дорогах, а также по обучению вождению | департамент образования и науки Приморского края | 759 | 0702 | 1242117 | 622 | 4 000,00 | 1 940,00 | 0,00 | 0,00 | 0,00 | 0,00 | 0,00 | 0,00 | 0,00 | 5 940,00 |
| | | | 759 | 0704 | | 612 | | 970,00 | 0,00 | 0,00 | 0,00 | 0,00 | 0,00 | 0,00 | 0,00 | 970,00 |
| | | | 759 | 0704 | | 622 | | 970,00 | 0,00 | 0,00 | 0,00 | 0,00 | 0,00 | 0,00 | 0,00 | 970,00 |
| 4.1.16. | Проведение исследований и разработка требований к содержанию деятельности краевых государственных образовательных учреждений по профилактике детского дорожно-транспортного травматизма, включая апробацию и научно-методическое сопровождение внедрения | департамент образования и науки Приморского края | 759 | 0702 | 1242117 | 622 | 500,00 | 485,00 | 0,00 | 0,00 | 0,00 | 0,00 | 0,00 | 0,00 | 0,00 | 985,00 |
| 4.1.17. | Проведение курсов повышения квалификации и стажировок специалистов краевых государственных образовательных учреждений по вопросам обучения навыкам безопасного поведения на улицах и дорогах | департамент образования и науки Приморского края | 759 | 0705 | 1242117 | 622 | 300,00 | 291,00 | 0,00 | 0,00 | 0,00 | 0,00 | 0,00 | 0,00 | 0,00 | 591,00 |
| 4.1.18. | Создание на базе краевых государственных учреждений среднего профессионального образования автоматизированных автодромов | департамент образования и науки Приморского края | 759 | 0704 | 1242117 | 612<br>622 | 0,00 | 5 820,00 | 0,00 | 0,00 | 0,00 | 0,00 | 0,00 | 0,00 | 0,00 | 5 820,00 |
| 4.1.19. | Приобретение мобильных автогородков для обучения учащихся общеобразователь-ных учреждений, а также детей в учреждениях дошкольного и дополнительного образования навыкам безопасного поведения на улицах и дорогах, пропаганды культуры поведения и профилактики дорожно-транспортных происшествий | департамент по координации правоохрани-тельной деятельности, исполнения административного законодательства и обеспечения деятельности мировых судей Приморского края | 785 | 0113 | 3160310 | 001 | 1 983,00 | 0,00 | 0,00 | 0,00 | 0,00 | 0,00 | 0,00 | 0,00 | 0,00 | 1 983,00 |
| 4.1.20. | Организация на базе краевого государственного казенного учреждения здравоохранения «Территориальный центр медицины катастроф» обучения оказанию первой медицинской помощи пострадавшим в дорожно-транспортных происшествиях | департамент здравоохранения Приморского края | 761 | 0909 | 1242118 | 244 | 1 477,00 | 457,00 | 0,00 | 0,00 | 0,00 | 0,00 | 0,00 | 0,00 | 0,00 | 1 934,00 |
| 4.1.21. | Приобретение укладок для оказания первой помощи пострадавшим в дорожно-транспортных происшествиях | департамент здравоохранения Приморского края | 761 | 0909 | 1242118 | 244 | 4 080,00 | 3 060,00 | 0,00 | 0,00 | 0,00 | 0,00 | 0,00 | 0,00 | 0,00 | 7 140,00 |
| 4.1.22. | Приобретение для КГКУЗ «Территориальный центр медицины катастроф» дизельного полноприводного автомобиля класса «С» | департамент здравоохранения Приморского края | 761 | 0909 | 31660330 | 012 | 3 500,00 | 0,00 | 0,00 | 0,00 | 0,00 | 0,00 | 0,00 | 0,00 | 0,00 | 3 500,00 |
| 4.1.23. | Приобретение для краевых государственных учреждений здравоохранения Приморского края медицинского оборудования (в том числе передвижных химико-токсикологических лабораторий) | департамент здравоохранения Приморского края | 761 | 0909 | 31660330 | 012 | 58 510,00 | 0,00 | 0,00 | 0,00 | 0,00 | 0,00 | 0,00 | 0,00 | 0,00 | 58 510,00 |
| 4.1.24. | Проведение мероприятий по повышению безопасности дорожного движения на автомобильных дорогах регионального или межмуниципального значения | департамент транспорта и дорожного хозяйства Приморского края | 754 | 0409 | 3160340<br>1242119 | 012<br>x | 125 289,24 | 0,00 | 0,00 | 0,00 | 0,00 | 0,00 | 0,00 | 0,00 | 0,00 | 125 289,24 |
| 5. | Подпрограмма 5 «Управление в сфере реализации развития транспортного комплекса и дорожной отрасли в Приморском крае на 2013 - 2021 годы» | всего: | x | x | x | x | 120 589,30 | 130 502,91 | 133 692,92 | 119 905,44 | 120 916,79 | 142 519,68 | 151 591,10 | 132 979,99 | 132 979,99 | 1 185 678,12 |
| | | департамент транспорта и дорожного хозяйства Приморского края | 754 | x | x | x | 93 838,87 | 105 391,49 | 111 257,66 | 119 905,44 | 120 916,79 | 142 519,68 | 151 591,10 | 132 979,99 | 132 979,99 | 1 111 381,01 |
| | | департамент промышлен-ности Приморского края | 794 | x | x | x | 26 750,43 | 25 111,42 | 22 435,26 | 0,00 | 0,00 | 0,00 | 0,00 | 0,00 | 0,00 | 74 297,11 |
| 5.1. | Основное мероприятие «Государственное управление и регулирование в сфере транспорта и дорожного хозяйства Приморского края» | всего: | x | x | x | x | 120 589,30 | 130 502,91 | 133 692,92 | 119 905,44 | 120 916,79 | 142 519,68 | 151 591,10 | 132 979,99 | 132 979,99 | 1 185 678,12 |
| | | департамент транспорта и дорожного хозяйства Приморского края | 754 | x | x | x | 93 838,87 | 105 391,49 | 111 257,66 | 0,00 | 0,00 | 0,00 | 0,00 | 0,00 | 0,00 | 310 488,02 |
| | | | | | 1250100000 | | 0,00 | 0,00 | 0,00 | 119 905,44 | 120 916,79 | 142 519,68 | 151 591,10 | 132 979,99 | 132 979,99 | 800 892,99 |
| | | департамент промышлен-ности Приморского края | 794 | x | x | x | 26 750,43 | 25 111,42 | 22 435,26 | 0,00 | 0,00 | 0,00 | 0,00 | 0,00 | 0,00 | 74 297,11 |
| 5.1.1. | Управление развитием транспорта и дорожного хозяйства | департамент транспорта и дорожного хозяйства Приморского края | 754 | 0408 | 1250110030 | 120<br>240<br>850<br>831 | 0,00 | 0,00 | 0,00 | 68 981,88 | 65 997,582 | 81 355,83 | 88 950,71 | 76 269,73 | 76 269,73 | 457 825,46 |
| 5.1.2. | Управление развитием и мониторинг транспортного комплекса | департамент промышленности Приморского края | 794 | 0412 | 0020400 | 012 | 26 750,43 | 0,00 | 0,00 | 0,00 | 0,00 | 0,00 | 0,00 | 0,00 | 0,00 | 26 750,43 |
| | | | | | 1211003 | 120<br>240<br>850 | 0,00 | 25 111,42 | 22 435,26 | 0,00 | 0,00 | 0,00 | 0,00 | 0,00 | 0,00 | 47 546,68 |
| 5.1.3. | Управление развитием дорожной отрасли | департамент транспорта и дорожного хозяйства Приморского края | 754 | 0408 | 0020400 | 012 | 93 838,87 | 0,00 | 0,00 | 0,00 | 0,00 | 0,00 | 0,00 | 0,00 | 0,00 | 93 838,87 |
| | | | | | 1221003 | 120<br>240<br>850 | 0,00 | 105 243,65 | 63 847,64 | 0,00 | 0,00 | 0,00 | 0,00 | 0,00 | 0,00 | 169 091,29 |
| 5.1.4. | Страхование государственных гражданских служащих Приморского края | департамент транспорта и дорожного хозяйства Приморского края | 754 | 0408 | 1222179 | 240 | 0,00 | 147,84 | 89,50 | 0,00 | 0,00 | 0,00 | 0,00 | 0,00 | 0,00 | 237,34 |
| | | | | | 1250121790 | | 0,00 | 0,00 | 0,00 | 98,01 | 88,00 | 148,00 | 148,00 | 148,00 | 148,00 | 778,01 |

| № п/п | Наименование подпрограммы, программы, принятой в соответствии с требованиями федерального законодательства в сфере реализации государственной программы | Ответственный исполнитель, соисполнители | Код бюджетной классификации | | | | Расходы (тыс. руб.), годы | | | | | | | | | |
|---|---|---|---|---|---|---|---|---|---|---|---|---|---|---|---|---|
| | | | ГРБС | Рз Пр | ЦСР | ВР | 2013 | 2014 | 2015 | 2016 | 2017 | 2018 | 2019 | 2020 | 2021 | всего |
| 1 | 2 | 3 | 4 | 5 | 6 | 7 | 8 | 9 | 10 | 11 | 12 | 13 | 14 | 15 | 16 | 17 |
| 5.1.5. | Расходы на обеспечение деятельности (оказание услуг, выполнение работ) краевых государственных учреждений | департамент транспорта и дорожного хозяйства Приморского края | 754 | 0409 | 1227059 | 110 240 850 | 0,00 | 0,00 | 47 320,52 | 0,00 | 0,00 | 0,00 | 0,00 | 0,00 | 0,00 | 47 320,52 |
| | | | | | 1250170590 | | 0,00 | 0,00 | 0,00 | 47 334,01 | 54 831,204 | 60 343,12 | 61 963,98 | 56 374,35 | 56 374,35 | 337 221,01 |
| 5.1.6. | Управление и распоряжение имуществом, находящимся в собственности и ведении Приморского края | департамент транспорта и дорожного хозяйства Приморского края | 754 | 0408 | 1250120780 | 850 | 0,00 | 0,00 | 0,00 | 3 491,54 | 0,00 | 672,73 | 528,41 | 187,91 | 187,91 | 5 068,50 |

»

Приложение № 2
к постановлению
Администрации Приморского края
от 27 декабря 2019 года № 911-па

«Приложение № 6
к государственной программе Приморского края «Развитие транспортного комплекса Приморского края» на 2013 – 2021 годы

**ИНФОРМАЦИЯ**
**о ресурсном обеспечении государственной программы Приморского края за счет средств краевого бюджета и прогнозная оценка привлекаемых на реализацию ее целей средств федерального бюджета, бюджетов государственных внебюджетных фондов, иных внебюджетных источников, бюджетов муниципальных образований Приморского края в случае участия Приморского края в реализации муниципальных программ, аналогичных мероприятиям государственной программы Приморского края «Развитие транспортного комплекса Приморского края» на 2013-2021 годы**

| № п/п | Наименование подпрограммы, программы, принятой в соответствии с требованиями федерального законодательства в сфере реализации государственной программы | Источники ресурсного обеспечения | ГРБС | Оценка расходов (тыс. руб.), годы | | | | | | | | | |
|---|---|---|---|---|---|---|---|---|---|---|---|---|---|
| | | | | 2013 | 2014 | 2015 | 2016 | 2017 | 2018 | 2019 | 2020 | 2021 | всего |
| 1 | 2 | 3 | 4 | 5 | 6 | 7 | 8 | 9 | 10 | 11 | 12 | 13 | 14 |
| | Государственная программа «Развитие транспортного комплекса Приморского края» на 2013 - 2021 годы | Всего | X | 10 362 400,19 | 9 425 309,14 | 43 604 084,18 | 49 567 436,84 | 13 556 940,77 | 15 181 405,11 | 19 964 540,91 | 16 070 770,57 | 13 373 483,20 | 191 106 370,91 |
| | | | 754 | 9 410 774,26 | 8 401 023,75 | 10 558 587,15 | 11 093 031,31 | 13 379 542,54 | 15 026 288,55 | 19 828 540,91 | 16 002 770,57 | 13 305 483,20 | 117 006 042,24 |
| | | | 794 | 349 717,57 | 704 743,95 | 342 426,68 | 0,00 | 0,00 | 0,00 | 0,00 | 0,00 | 0,00 | 1 396 888,20 |
| | | | 770 | 37 329,13 | 0,00 | 0,00 | 0,00 | 0,00 | 0,00 | 0,00 | 0,00 | 0,00 | 37 329,13 |
| | | | 755 | 32 955,53 | 52 964,34 | 67 861,93 | 67 861,93 | 7 505,26 | 2 811,97 | 0,00 | 0,00 | 0,00 | 231 960,96 |
| | | | 759 | 13 133,00 | 17 266,00 | 0,00 | 0,00 | 0,00 | 0,00 | 0,00 | 0,00 | 0,00 | 30 399,00 |
| | | | 785 | 265 730,00 | 157 664,01 | 1 735,30 | 0,00 | 0,00 | 0,00 | 0,00 | 0,00 | 0,00 | 425 129,31 |
| | | | 761 | 67 567,00 | 3 517,00 | 0,00 | 0,00 | 0,00 | 0,00 | 0,00 | 0,00 | 0,00 | 71 084,00 |
| | | | 779 | 0,00 | 6 428,00 | 0,00 | 0,00 | 0,00 | 0,00 | 0,00 | 0,00 | 0,00 | 6 428,00 |
| | | | 771 | 7 000,00 | 7 000,00 | 0,00 | 0,00 | 0,00 | 0,00 | 0,00 | 0,00 | 0,00 | 14 000,00 |
| | | федеральный бюджет (субсидии, субвенции, иные межбюджетные трансферты) | X | 2 371 045,34 | 2 018 031,99 | 5 020 371,39 | 3 732 282,39 | 4 627 858,61 | 5 152 303,41 | 7 113 068,90 | 7 629 828,30 | 5 067 847,40 | 42 732 637,73 |
| | | | 754 | 2 371 045,34 | 1 984 667,65 | 4 952 509,46 | 3 664 420,46 | 4 627 858,61 | 5 152 303,41 | 7 113 068,90 | 7 629 828,30 | 5 067 847,40 | 42 563 549,53 |
| | | | 755 | 0,00 | 33 364,34 | 67 861,93 | 67 861,93 | 0,00 | 0,00 | 0,00 | 0,00 | 0,00 | 169 088,20 |
| | | краевой бюджет | X | 7 813 161,15 | 7 332 575,06 | 5 950 239,67 | 7 428 610,85 | 8 759 189,19 | 9 876 797,11 | 12 715 472,01 | 8 372 942,27 | 8 237 635,80 | 76 486 623,11 |
| | | | 754 | 7 039 728,92 | 6 416 356,10 | 5 606 077,69 | 7 428 610,85 | 8 751 683,93 | 9 873 985,14 | 12 715 472,01 | 8 372 942,27 | 8 237 635,80 | 74 442 492,71 |
| | | | 794 | 349 717,57 | 704 743,95 | 342 426,68 | 0,00 | 0,00 | 0,00 | 0,00 | 0,00 | 0,00 | 1 396 888,20 |
| | | | 770 | 37 329,13 | 0,00 | 0,00 | 0,00 | 0,00 | 0,00 | 0,00 | 0,00 | 0,00 | 37 329,13 |
| | | | 755 | 32 955,53 | 19 600,00 | 0,00 | 0,00 | 7 505,26 | 2 811,97 | 0,00 | 0,00 | 0,00 | 62 872,76 |
| | | | 759 | 13 133,00 | 17 266,00 | 0,00 | 0,00 | 0,00 | 0,00 | 0,00 | 0,00 | 0,00 | 30 399,00 |
| | | | 785 | 265 730,00 | 157 664,01 | 1 735,30 | 0,00 | 0,00 | 0,00 | 0,00 | 0,00 | 0,00 | 425 129,31 |
| | | | 761 | 67 567,00 | 3 517,00 | 0,00 | 0,00 | 0,00 | 0,00 | 0,00 | 0,00 | 0,00 | 71 084,00 |
| | | | 779 | 0,00 | 6 428,00 | 0,00 | 0,00 | 0,00 | 0,00 | 0,00 | 0,00 | 0,00 | 6 428,00 |
| | | | 771 | 7 000,00 | 7 000,00 | 0,00 | 0,00 | 0,00 | 0,00 | 0,00 | 0,00 | 0,00 | 14 000,00 |
| | | бюджет муниципальных образований | - | 98 771,00 | 23 128,00 | 52 722,12 | 61 380,50 | 169 892,97 | 152 304,59 | 136 000,00 | 68 000,00 | 68 000,00 | 830 199,18 |
| | | государственные внебюджетные фонды Российской Федерации | - | 0,00 | 0,00 | 0,00 | 0,00 | 0,00 | 0,00 | 0,00 | 0,00 | 0,00 | 0,00 |
| | | территориальные государственные внебюджетные фонды | - | 0,00 | 0,00 | 0,00 | 0,00 | 0,00 | 0,00 | 0,00 | 0,00 | 0,00 | 0,00 |
| | | иные внебюджетные источники | - | 79 422,70 | 51 574,09 | 32 580 751,00 | 38 345 163,10 | 0,00 | 0,00 | 0,00 | 0,00 | 0,00 | 71 056 910,89 |
| 1. | Подпрограмма 1 «Развитие транспортного комплекса в Приморском крае на 2013 - 2021 годы» | Всего | X | 344 584,80 | 679 632,53 | 863 328,98 | 1 201 218,08 | 1 380 395,80 | 1 244 376,51 | 2 510 181,89 | 189 779,68 | 189 779,68 | 8 603 277,95 |
| | | | 770 | 37 329,13 | 0,00 | 0,00 | 0,00 | 0,00 | 0,00 | 0,00 | 0,00 | 0,00 | 37 329,13 |
| | | | 794 | 307 255,67 | 679 632,53 | 319 991,42 | 0,00 | 0,00 | 0,00 | 0,00 | 0,00 | 0,00 | 1 306 879,62 |
| | | | 754 | 0,00 | 0,00 | 543 337,56 | 1 201 218,08 | 1 380 395,80 | 1 244 376,51 | 2 510 181,89 | 189 779,68 | 189 779,68 | 7 259 069,20 |
| | | федеральный бюджет (субсидии, субвенции, иные межбюджетные трансферты) | - | 0,00 | 0,00 | 0,00 | 0,00 | 0,00 | 0,00 | 0,00 | 0,00 | 0,00 | 0,00 |
| | | краевой бюджет | X | 344 584,80 | 679 632,53 | 863 328,98 | 1 201 218,08 | 1 380 395,80 | 1 244 376,51 | 2 510 181,89 | 189 779,68 | 189 779,68 | 8 603 277,95 |
| | | | 770 | 37 329,13 | 0,00 | 0,00 | 0,00 | 0,00 | 0,00 | 0,00 | 0,00 | 0,00 | 37 329,13 |
| | | | 794 | 307 255,67 | 679 632,53 | 319 991,42 | 0,00 | 0,00 | 0,00 | 0,00 | 0,00 | 0,00 | 1 306 879,62 |
| | | | 754 | 0,00 | 0,00 | 543 337,56 | 1 201 218,08 | 1 380 395,80 | 1 244 376,51 | 2 510 181,89 | 189 779,68 | 189 779,68 | 7 259 069,20 |
| | | бюджет муниципальных образований | - | 0,00 | 0,00 | 0,00 | 0,00 | 0,00 | 0,00 | 0,00 | 0,00 | 0,00 | 0,00 |
| | | государственные внебюджетные фонды Российской Федерации | - | 0,00 | 0,00 | 0,00 | 0,00 | 0,00 | 0,00 | 0,00 | 0,00 | 0,00 | 0,00 |
| | | территориальные государственные внебюджетные фонды | - | 0,00 | 0,00 | 0,00 | 0,00 | 0,00 | 0,00 | 0,00 | 0,00 | 0,00 | 0,00 |
| | | иные внебюджетные источники | - | 0,00 | 0,00 | 0,00 | 0,00 | 0,00 | 0,00 | 0,00 | 0,00 | 0,00 | 0,00 |
| 1.1. | Основное мероприятие «Организация транспортного обслуживания населения железнодорожным транспортом в пригородном сообщении на территории Приморского края» | Всего | X | 104 889,00 | 182 632,53 | 282 632,53 | 304 730,60 | 315 730,60 | 315 730,60 | 460 000,00 | 0,00 | 0,00 | 1 966 345,86 |
| | | | 794 | 104 889,00 | 182 632,53 | 128 916,28 | 0,00 | 0,00 | 0,00 | 0,00 | 0,00 | 0,00 | 416 437,81 |
| | | | 754 | 0,00 | 0,00 | 153 716,25 | 304 730,60 | 315 730,60 | 315 730,60 | 460 000,00 | 0,00 | 0,00 | 1 549 908,05 |
| | | федеральный бюджет (субсидии, субвенции, иные межбюджетные трансферты) | - | 0,00 | 0,00 | 0,00 | 0,00 | 0,00 | 0,00 | 0,00 | 0,00 | 0,00 | 0,00 |
| | | краевой бюджет | X | 104 889,00 | 182 632,53 | 282 632,53 | 304 730,60 | 315 730,60 | 315 730,60 | 460 000,00 | 0,00 | 0,00 | 1 966 345,86 |
| | | | 794 | 104 889,00 | 182 632,53 | 128 916,28 | 0,00 | 0,00 | 0,00 | 0,00 | 0,00 | 0,00 | 416 437,81 |
| | | | 754 | 0,00 | 0,00 | 153 716,25 | 304 730,60 | 315 730,60 | 315 730,60 | 460 000,00 | 0,00 | 0,00 | 1 549 908,05 |
| | | бюджет муниципальных образований | | 0,00 | 0,00 | 0,00 | 0,00 | 0,00 | 0,00 | 0,00 | 0,00 | 0,00 | 0,00 |
| | | государственные внебюджетные фонды Российской Федерации | | 0,00 | 0,00 | 0,00 | 0,00 | 0,00 | 0,00 | 0,00 | 0,00 | 0,00 | 0,00 |
| | | территориальные государственные внебюджетные фонды | | 0,00 | 0,00 | 0,00 | 0,00 | 0,00 | 0,00 | 0,00 | 0,00 | 0,00 | 0,00 |
| | | иные внебюджетные источники | | 0,00 | 0,00 | 0,00 | 0,00 | 0,00 | 0,00 | 0,00 | 0,00 | 0,00 | 0,00 |
| 1.1.1. | Предоставление субсидий из краевого бюджета организациям железнодорожного транспорта на возмещение недополученных доходов в связи с перевозкой пассажиров железнодорожным транспортом общего пользования в пригородном сообщении на территории Приморского края по предельным тарифам | Всего | X | 104 889,00 | 182 632,53 | 282 632,53 | 304 730,60 | 315 730,60 | 315 730,60 | 460 000,00 | 0,00 | 0,00 | 1 966 345,86 |
| | | | 794 | 104 889,00 | 182 632,53 | 128 916,28 | 0,00 | 0,00 | 0,00 | 0,00 | 0,00 | 0,00 | 416 437,81 |
| | | | 754 | 0,00 | 0,00 | 153 716,25 | 304 730,60 | 315 730,60 | 315 730,60 | 460 000,00 | 0,00 | 0,00 | 1 549 908,05 |
| | | федеральный бюджет (субсидии, субвенции, иные межбюджетные трансферты) | - | 0,00 | 0,00 | 0,00 | 0,00 | 0,00 | 0,00 | 0,00 | 0,00 | 0,00 | 0,00 |
| | | краевой бюджет | X | 104 889,00 | 182 632,53 | 282 632,53 | 304 730,60 | 315 730,60 | 315 730,60 | 460 000,00 | 0,00 | 0,00 | 1 966 345,86 |
| | | | 794 | 104 889,00 | 182 632,53 | 128 916,28 | 0,00 | 0,00 | 0,00 | 0,00 | 0,00 | 0,00 | 416 437,81 |
| | | | 754 | 0,00 | 0,00 | 153 716,25 | 304 730,60 | 315 730,60 | 315 730,60 | 460 000,00 | 0,00 | 0,00 | 1 549 908,05 |
| | | бюджет муниципальных образований | - | 0,00 | 0,00 | 0,00 | 0,00 | 0,00 | 0,00 | 0,00 | 0,00 | 0,00 | 0,00 |
| | | государственные внебюджетные фонды Российской Федерации | - | 0,00 | 0,00 | 0,00 | 0,00 | 0,00 | 0,00 | 0,00 | 0,00 | 0,00 | 0,00 |
| | | территориальные государственные внебюджетные фонды | - | 0,00 | 0,00 | 0,00 | 0,00 | 0,00 | 0,00 | 0,00 | 0,00 | 0,00 | 0,00 |
| | | иные внебюджетные источники | - | 0,00 | 0,00 | 0,00 | 0,00 | 0,00 | 0,00 | 0,00 | 0,00 | 0,00 | 0,00 |

1 ЯНВАРЯ 2020 Г.•СРЕДА•№ 1 (1735)
ПРИМОРСКАЯ ГАЗЕТА

| № п/п | Наименование подпрограммы, программы, принятой в соответствии с требованиями федерального законодательства в сфере реализации государственной программы | Источники ресурсного обеспечения | ГРБС | Оценка расходов (тыс. руб.), годы | | | | | | | | | |
|---|---|---|---|---|---|---|---|---|---|---|---|---|---|
| | | | | 2013 | 2014 | 2015 | 2016 | 2017 | 2018 | 2019 | 2020 | 2021 | всего |
| 1 | 2 | 3 | 4 | 5 | 6 | 7 | 8 | 9 | 10 | 11 | 12 | 13 | 14 |
| 1.2. | Основное мероприятие «Организация транспортного обслуживания населения воздушным транспортом на местных воздушных линиях Приморского края» | Всего | X | 239 695,80 | 497 000,00 | 580 696,45 | 896 337,48 | 1 064 665,20 | 928 645,91 | 984 631,89 | 189 779,68 | 189 779,68 | 5 571 232,09 |
| | | | 770 | 37 329,13 | 0,00 | 0,00 | 0,00 | 0,00 | 0,00 | 0,00 | 0,00 | 0,00 | 37 329,13 |
| | | | 794 | 202 366,67 | 497 000,00 | 191 075,14 | 0,00 | 0,00 | 0,00 | 0,00 | 0,00 | 0,00 | 890 441,81 |
| | | | 754 | 0,00 | 0,00 | 389 621,31 | 896 337,48 | 1 064 665,20 | 928 645,91 | 984 631,89 | 189 779,68 | 189 779,68 | 4 643 461,15 |
| | | федеральный бюджет (субсидии, субвенции, иные межбюджетные трансферты) | | 0,00 | 0,00 | 0,00 | 0,00 | 0,00 | 0,00 | 0,00 | 0,00 | 0,00 | 0,00 |
| | | краевой бюджет | X | 239 695,80 | 497 000,00 | 580 696,45 | 896 337,48 | 1 064 665,20 | 928 645,91 | 984 631,89 | 189 779,68 | 189 779,68 | 5 571 232,09 |
| | | | 770 | 37 329,13 | 0,00 | 0,00 | 0,00 | 0,00 | 0,00 | 0,00 | 0,00 | 0,00 | 37 329,13 |
| | | | 794 | 202 366,67 | 497 000,00 | 191 075,14 | 0,00 | 0,00 | 0,00 | 0,00 | 0,00 | 0,00 | 890 441,81 |
| | | | 754 | 0,00 | 0,00 | 389 621,31 | 896 337,48 | 1 064 665,20 | 928 645,91 | 984 631,89 | 189 779,68 | 189 779,68 | 4 643 461,15 |
| | | бюджет муниципальных образований | | 0,00 | 0,00 | 0,00 | 0,00 | 0,00 | 0,00 | 0,00 | 0,00 | 0,00 | 0,00 |
| | | государственные внебюджетные фонды Российской Федерации | | 0,00 | 0,00 | 0,00 | 0,00 | 0,00 | 0,00 | 0,00 | 0,00 | 0,00 | 0,00 |
| | | территориальные государственные внебюджетные фонды | | 0,00 | 0,00 | 0,00 | 0,00 | 0,00 | 0,00 | 0,00 | 0,00 | 0,00 | 0,00 |
| | | иные внебюджетные источники | | 0,00 | 0,00 | 0,00 | 0,00 | 0,00 | 0,00 | 0,00 | 0,00 | 0,00 | 0,00 |
| 1.2.1 | Предоставление субсидий из краевого бюджета юридическим лицам на возмещение недополученных доходов, возникающих в связи с регулированием органами исполнительной власти Приморского края тарифов на перевозки пассажиров и багажа воздушным транспортом в местностях Приморского края, приравненных к районам Крайнего Севера | Всего | X | 86 075,80 | 107 000,00 | 0,00 | 0,00 | 0,00 | 0,00 | 0,00 | 0,00 | 0,00 | 193 075,80 |
| | | | 770 | 37 329,13 | 0,00 | 0,00 | 0,00 | 0,00 | 0,00 | 0,00 | 0,00 | 0,00 | 37 329,13 |
| | | | 794 | 48 746,67 | 107 000,00 | 0,00 | 0,00 | 0,00 | 0,00 | 0,00 | 0,00 | 0,00 | 155 746,67 |
| | | | 754 | 0,00 | 0,00 | 0,00 | 0,00 | 0,00 | 0,00 | 0,00 | 0,00 | 0,00 | 0,00 |
| | | федеральный бюджет (субсидии, субвенции, иные межбюджетные трансферты) | - | 0,00 | 0,00 | 0,00 | 0,00 | 0,00 | 0,00 | 0,00 | 0,00 | 0,00 | 0,00 |
| | | краевой бюджет | X | 86 075,80 | 107 000,00 | 0,00 | 0,00 | 0,00 | 0,00 | 0,00 | 0,00 | 0,00 | 193 075,80 |
| | | | 770 | 37 329,13 | 0,00 | 0,00 | 0,00 | 0,00 | 0,00 | 0,00 | 0,00 | 0,00 | 37 329,13 |
| | | | 794 | 48 746,67 | 107 000,00 | 0,00 | 0,00 | 0,00 | 0,00 | 0,00 | 0,00 | 0,00 | 155 746,67 |
| | | | 754 | 0,00 | 0,00 | 0,00 | 0,00 | 0,00 | 0,00 | 0,00 | 0,00 | 0,00 | 0,00 |
| | | бюджет муниципальных образований | - | 0,00 | 0,00 | 0,00 | 0,00 | 0,00 | 0,00 | 0,00 | 0,00 | 0,00 | 0,00 |
| | | государственные внебюджетные фонды Российской Федерации | - | 0,00 | 0,00 | 0,00 | 0,00 | 0,00 | 0,00 | 0,00 | 0,00 | 0,00 | 0,00 |
| | | территориальные государственные внебюджетные фонды | - | 0,00 | 0,00 | 0,00 | 0,00 | 0,00 | 0,00 | 0,00 | 0,00 | 0,00 | 0,00 |
| | | иные внебюджетные источники | - | 0,00 | 0,00 | 0,00 | 0,00 | 0,00 | 0,00 | 0,00 | 0,00 | 0,00 | 0,00 |
| 1.2.2 | Предоставление субсидий из краевого бюджета юридическим лицам на возмещение недополученных доходов, возникающих в связи с регулированием органами исполнительной власти Приморского края тарифов на перевозки пассажиров и багажа воздушным транспортом на местных воздушных линиях Приморского края | Всего | X | 0,00 | 0,00 | 140 000,00 | 148 809,42 | 201 328,81 | 200 000,00 | 200 000,00 | 0,00 | 0,00 | 890 138,23 |
| | | | 794 | 0,00 | 0,00 | 65 000,00 | 0,00 | 0,00 | 0,00 | 0,00 | 0,00 | 0,00 | 65 000,00 |
| | | | 754 | 0,00 | 0,00 | 75 000,00 | 148 809,42 | 201 328,81 | 200 000,00 | 200 000,00 | 0,00 | 0,00 | 825 138,23 |
| | | федеральный бюджет (субсидии, субвенции, иные межбюджетные трансферты) | | 0,00 | 0,00 | 0,00 | 0,00 | 0,00 | 0,00 | 0,00 | 0,00 | 0,00 | 0,00 |
| | | краевой бюджет | X | 0,00 | 0,00 | 140 000,00 | 148 809,42 | 201 328,81 | 200 000,00 | 200 000,00 | 0,00 | 0,00 | 890 138,23 |
| | | | 794 | 0,00 | 0,00 | 65 000,00 | 0,00 | 0,00 | 0,00 | 0,00 | 0,00 | 0,00 | 65 000,00 |
| | | | 754 | 0,00 | 0,00 | 75 000,00 | 148 809,42 | 201 328,81 | 200 000,00 | 200 000,00 | 0,00 | 0,00 | 825 138,23 |
| | | бюджет муниципальных образований | - | 0,00 | 0,00 | 0,00 | 0,00 | 0,00 | 0,00 | 0,00 | 0,00 | 0,00 | 0,00 |
| | | государственные внебюджетные фонды Российской Федерации | - | 0,00 | 0,00 | 0,00 | 0,00 | 0,00 | 0,00 | 0,00 | 0,00 | 0,00 | 0,00 |
| | | территориальные государственные внебюджетные фонды | - | 0,00 | 0,00 | 0,00 | 0,00 | 0,00 | 0,00 | 0,00 | 0,00 | 0,00 | 0,00 |
| | | иные внебюджетные источники | - | 0,00 | 0,00 | 0,00 | 0,00 | 0,00 | 0,00 | 0,00 | 0,00 | 0,00 | 0,00 |
| 1.2.3 | Субсидии краевым государственным унитарным предприятиям на приобретение (аренду) воздушных судов, оборудования и запчастей для проведения технического обслуживания воздушных судов в целях осуществления транспортного обслуживания населения в Приморском крае воздушным транспортом | Всего | X | 153 620,00 | 0,00 | 0,00 | 0,00 | 0,00 | 0,00 | 0,00 | 0,00 | 0,00 | 153 620,00 |
| | | | 794 | 153 620,00 | 0,00 | 0,00 | 0,00 | 0,00 | 0,00 | 0,00 | 0,00 | 0,00 | 153 620,00 |
| | | | 754 | 0,00 | 0,00 | 0,00 | 0,00 | 0,00 | 0,00 | 0,00 | 0,00 | 0,00 | 0,00 |
| | | федеральный бюджет (субсидии, субвенции, иные межбюджетные трансферты) | - | 0,00 | 0,00 | 0,00 | 0,00 | 0,00 | 0,00 | 0,00 | 0,00 | 0,00 | 0,00 |
| | | краевой бюджет | X | 153 620,00 | 0,00 | 0,00 | 0,00 | 0,00 | 0,00 | 0,00 | 0,00 | 0,00 | 153 620,00 |
| | | | 794 | 153 620,00 | 0,00 | 0,00 | 0,00 | 0,00 | 0,00 | 0,00 | 0,00 | 0,00 | 153 620,00 |
| | | | 754 | 0,00 | 0,00 | 0,00 | 0,00 | 0,00 | 0,00 | 0,00 | 0,00 | 0,00 | 0,00 |
| | | бюджет муниципальных образований | - | 0,00 | 0,00 | 0,00 | 0,00 | 0,00 | 0,00 | 0,00 | 0,00 | 0,00 | 0,00 |
| | | государственные внебюджетные фонды Российской Федерации | - | 0,00 | 0,00 | 0,00 | 0,00 | 0,00 | 0,00 | 0,00 | 0,00 | 0,00 | 0,00 |
| | | территориальные государственные внебюджетные фонды | - | 0,00 | 0,00 | 0,00 | 0,00 | 0,00 | 0,00 | 0,00 | 0,00 | 0,00 | 0,00 |
| | | иные внебюджетные источники | - | 0,00 | 0,00 | 0,00 | 0,00 | 0,00 | 0,00 | 0,00 | 0,00 | 0,00 | 0,00 |
| 1.2.4 | Предоставление субсидии краевому государственному унитарному авиационному предприятию «Пластун-Авиа» на приобретение воздушных судов в собственность Приморского края | Всего | X | 0,00 | 239 035,00 | 280 696,45 | 355 745,06 | 371 426,39 | 317 645,91 | 142 346,26 | 139 779,68 | 139 779,68 | 1 986 454,43 |
| | | | 794 | 0,00 | 239 035,00 | 54 691,50 | 0,00 | 0,00 | 0,00 | 0,00 | 0,00 | 0,00 | 293 726,50 |
| | | | 754 | 0,00 | 0,00 | 226 004,95 | 355 745,06 | 371 426,39 | 317 645,91 | 142 346,26 | 139 779,68 | 139 779,68 | 1 692 727,93 |
| | | федеральный бюджет (субсидии, субвенции, иные межбюджетные трансферты) | - | 0,00 | 0,00 | 0,00 | 0,00 | 0,00 | 0,00 | 0,00 | 0,00 | 0,00 | 0,00 |
| | | краевой бюджет | X | 0,00 | 239 035,00 | 280 696,45 | 355 745,06 | 371 426,39 | 317 645,91 | 142 346,26 | 139 779,68 | 139 779,68 | 1 986 454,43 |
| | | | 794 | 0,00 | 239 035,00 | 54 691,50 | 0,00 | 0,00 | 0,00 | 0,00 | 0,00 | 0,00 | 293 726,50 |
| | | | 754 | 0,00 | 0,00 | 226 004,95 | 355 745,06 | 371 426,39 | 317 645,91 | 142 346,26 | 139 779,68 | 139 779,68 | 1 692 727,93 |
| | | бюджет муниципальных образований | - | 0,00 | 0,00 | 0,00 | 0,00 | 0,00 | 0,00 | 0,00 | 0,00 | 0,00 | 0,00 |
| | | государственные внебюджетные фонды Российской Федерации | - | 0,00 | 0,00 | 0,00 | 0,00 | 0,00 | 0,00 | 0,00 | 0,00 | 0,00 | 0,00 |
| | | территориальные государственные внебюджетные фонды | - | 0,00 | 0,00 | 0,00 | 0,00 | 0,00 | 0,00 | 0,00 | 0,00 | 0,00 | 0,00 |
| | | иные внебюджетные источники | - | 0,00 | 0,00 | 0,00 | 0,00 | 0,00 | 0,00 | 0,00 | 0,00 | 0,00 | 0,00 |
| 1.2.5 | Предоставление субсидии из краевого бюджета авиационным предприятиям на возмещение затрат на содержание и организацию эксплуатации аэропортов и (или) аэродромов, вертодромов, посадочных площадок гражданской авиации, воздушных судов, находящихся в собственности Приморского края, а также на приобретение имущества, необходимого для осуществления пассажирских перевозок на местных воздушных линиях в Приморском крае | Всего | X | 0,00 | 150 965,00 | 160 000,00 | 379 613,00 | 290 317,34 | 0,00 | 0,00 | 0,00 | 0,00 | 980 895,34 |
| | | | 794 | 0,00 | 150 965,00 | 71 383,64 | 0,00 | 0,00 | 0,00 | 0,00 | 0,00 | 0,00 | 222 348,64 |
| | | | 754 | 0,00 | 0,00 | 88 616,36 | 379 613,00 | 290 317,34 | 0,00 | 0,00 | 0,00 | 0,00 | 758 546,70 |
| | | федеральный бюджет (субсидии, субвенции, иные межбюджетные трансферты) | - | 0,00 | 0,00 | 0,00 | 0,00 | 0,00 | 0,00 | 0,00 | 0,00 | 0,00 | 0,00 |
| | | | X | 0,00 | 150 965,00 | 160 000,00 | 379 613,00 | 290 317,34 | 0,00 | 0,00 | 0,00 | 0,00 | 980 895,34 |
| | | | 794 | 0,00 | 150 965,00 | 71 383,64 | 0,00 | 0,00 | 0,00 | 0,00 | 0,00 | 0,00 | 222 348,64 |
| | | | 754 | 0,00 | 0,00 | 88 616,36 | 379 613,00 | 290 317,34 | 0,00 | 0,00 | 0,00 | 0,00 | 758 546,70 |
| | | бюджет муниципальных образований | - | 0,00 | 0,00 | 0,00 | 0,00 | 0,00 | 0,00 | 0,00 | 0,00 | 0,00 | 0,00 |
| | | государственные внебюджетные фонды Российской Федерации | - | 0,00 | 0,00 | 0,00 | 0,00 | 0,00 | 0,00 | 0,00 | 0,00 | 0,00 | 0,00 |
| | | территориальные государственные внебюджетные фонды | - | 0,00 | 0,00 | 0,00 | 0,00 | 0,00 | 0,00 | 0,00 | 0,00 | 0,00 | 0,00 |
| | | иные внебюджетные источники | - | 0,00 | 0,00 | 0,00 | 0,00 | 0,00 | 0,00 | 0,00 | 0,00 | 0,00 | 0,00 |
| 1.2.6 | Предоставление субсидии краевому государственному унитарному авиационному предприятию «Пластун-Авиа» на реконструкцию посадочной площадки в пгт Кавалерово | всего | 754 | 0,00 | 0,00 | 0,00 | 0,00 | 0,00 | 0,00 | 0,00 | 0,00 | 0,00 | 0,00 |
| | | федеральный бюджет (субсидии, субвенции, иные межбюджетные трансферты) | - | 0,00 | 0,00 | 0,00 | 0,00 | 0,00 | 0,00 | 0,00 | 0,00 | 0,00 | 0,00 |
| | | краевой бюджет | 754 | 0,00 | 0,00 | 0,00 | 0,00 | 0,00 | 0,00 | 0,00 | 0,00 | 0,00 | 0,00 |
| | | бюджет муниципальных образований | - | 0,00 | 0,00 | 0,00 | 0,00 | 0,00 | 0,00 | 0,00 | 0,00 | 0,00 | 0,00 |
| | | государственные внебюджетные фонды Российской Федерации | - | 0,00 | 0,00 | 0,00 | 0,00 | 0,00 | 0,00 | 0,00 | 0,00 | 0,00 | 0,00 |
| | | территориальные государственные внебюджетные фонды | - | 0,00 | 0,00 | 0,00 | 0,00 | 0,00 | 0,00 | 0,00 | 0,00 | 0,00 | 0,00 |
| | | иные внебюджетные источники | - | 0,00 | 0,00 | 0,00 | 0,00 | 0,00 | 0,00 | 0,00 | 0,00 | 0,00 | 0,00 |

| № п/п | Наименование подпрограммы, программы, принятой в соответствии с требованиями федерального законодательства в сфере реализации государственной программы | Источники ресурсного обеспечения | ГРБС | Оценка расходов (тыс. руб.), годы | | | | | | | | | |
|---|---|---|---|---|---|---|---|---|---|---|---|---|---|
| | | | | 2013 | 2014 | 2015 | 2016 | 2017 | 2018 | 2019 | 2020 | 2021 | всего |
| 1 | 2 | 3 | 4 | 5 | 6 | 7 | 8 | 9 | 10 | 11 | 12 | 13 | 14 |
| 1.2.7 | Субсидии краевому государственному унитарному авиационному предприятию «Пластун-Авиа» на строительство (реконструкцию) посадочных площадок | всего | 754 | 0,00 | 0,00 | 0,00 | 12 170,00 | 47 910,00 | 15 000,00 | 57 090,00 | 0,00 | 0,00 | 132 170,00 |
| | | федеральный бюджет (субсидии, субвенции, иные межбюджетные трансферты) | - | 0,00 | 0,00 | 0,00 | 0,00 | 0,00 | 0,00 | 0,00 | 0,00 | 0,00 | 0,00 |
| | | краевой бюджет | 754 | 0,00 | 0,00 | 0,00 | 12 170,00 | 47 910,00 | 15 000,00 | 57 090,00 | 0,00 | 0,00 | 132 170,00 |
| | | бюджет муниципальных образований | - | 0,00 | 0,00 | 0,00 | 0,00 | 0,00 | 0,00 | 0,00 | 0,00 | 0,00 | 0,00 |
| | | государственные внебюджетные фонды Российской Федерации | - | 0,00 | 0,00 | 0,00 | 0,00 | 0,00 | 0,00 | 0,00 | 0,00 | 0,00 | 0,00 |
| | | территориальные государственные внебюджетные фонды | - | 0,00 | 0,00 | 0,00 | 0,00 | 0,00 | 0,00 | 0,00 | 0,00 | 0,00 | 0,00 |
| | | иные внебюджетные источники | - | 0,00 | 0,00 | 0,00 | 0,00 | 0,00 | 0,00 | 0,00 | 0,00 | 0,00 | 0,00 |
| 1.2.8 | Организация и проведение заседания Совета по активизации паромного сообщения между Приморским краем, Республикой Корея и Японией | всего | - | 0,00 | 0,00 | 0,00 | 0,00 | 0,00 | 0,00 | 0,00 | 0,00 | 0,00 | 0,00 |
| | | федеральный бюджет (субсидии, субвенции, иные межбюджетные трансферты) | - | 0,00 | 0,00 | 0,00 | 0,00 | 0,00 | 0,00 | 0,00 | 0,00 | 0,00 | 0,00 |
| | | краевой бюджет | - | 0,00 | 0,00 | 0,00 | 0,00 | 0,00 | 0,00 | 0,00 | 0,00 | 0,00 | 0,00 |
| | | бюджет муниципальных образований | - | 0,00 | 0,00 | 0,00 | 0,00 | 0,00 | 0,00 | 0,00 | 0,00 | 0,00 | 0,00 |
| | | государственные внебюджетные фонды Российской Федерации | - | 0,00 | 0,00 | 0,00 | 0,00 | 0,00 | 0,00 | 0,00 | 0,00 | 0,00 | 0,00 |
| | | территориальные государственные внебюджетные фонды | - | 0,00 | 0,00 | 0,00 | 0,00 | 0,00 | 0,00 | 0,00 | 0,00 | 0,00 | 0,00 |
| | | иные внебюджетные источники | - | 0,00 | 0,00 | 0,00 | 0,00 | 0,00 | 0,00 | 0,00 | 0,00 | 0,00 | 0,00 |
| 1.2.9 | Предоставление субсидии из краевого бюджета авиационным предприятиям на финансовое обеспечение затрат на содержание и организацию эксплуатации аэропортов и (или) аэродромов, вертодромов, посадочных площадок гражданской авиации, воздушных судов, находящихся в собственности Приморского края и (или) приобретаемых по договорам финансовой аренды (лизинга) в собственность Приморского края, а также на приобретение имущества, необходимого для осуществления пассажирских перевозок на местных воздушных линиях в Приморском крае | всего | - | 0,00 | 0,00 | 0,00 | 0,00 | 153 682,66 | 396 000,00 | 585 195,63 | 50 000,00 | 50 000,00 | 1 234 878,29 |
| | | федеральный бюджет (субсидии, субвенции, иные межбюджетные трансферты) | - | 0,00 | 0,00 | 0,00 | 0,00 | 0,00 | 0,00 | 0,00 | 0,00 | 0,00 | 0,00 |
| | | краевой бюджет | - | 0,00 | 0,00 | 0,00 | 0,00 | 153 682,66 | 396 000,00 | 585 195,63 | 50 000,00 | 50 000,00 | 1 234 878,29 |
| | | бюджет муниципальных образований | - | 0,00 | 0,00 | 0,00 | 0,00 | 0,00 | 0,00 | 0,00 | 0,00 | 0,00 | 0,00 |
| | | государственные внебюджетные фонды Российской Федерации | - | 0,00 | 0,00 | 0,00 | 0,00 | 0,00 | 0,00 | 0,00 | 0,00 | 0,00 | 0,00 |
| | | территориальные государственные внебюджетные фонды | - | 0,00 | 0,00 | 0,00 | 0,00 | 0,00 | 0,00 | 0,00 | 0,00 | 0,00 | 0,00 |
| | | иные внебюджетные источники | - | 0,00 | 0,00 | 0,00 | 0,00 | 0,00 | 0,00 | 0,00 | 0,00 | 0,00 | 0,00 |
| 1.3 | Основное мероприятие «Организация стратегического планирования в области пригородных перевозок в Приморском крае» | всего | - | 0,00 | 0,00 | 0,00 | 150,00 | 0,00 | 0,00 | 0,00 | 0,00 | 0,00 | 150,00 |
| | | федеральный бюджет (субсидии, субвенции, иные межбюджетные трансферты) | - | 0,00 | 0,00 | 0,00 | 0,00 | 0,00 | 0,00 | 0,00 | 0,00 | 0,00 | 0,00 |
| | | краевой бюджет | - | 0,00 | 0,00 | 0,00 | 150,00 | 0,00 | 0,00 | 0,00 | 0,00 | 0,00 | 150,00 |
| | | бюджет муниципальных образований | - | 0,00 | 0,00 | 0,00 | 0,00 | 0,00 | 0,00 | 0,00 | 0,00 | 0,00 | 0,00 |
| | | государственные внебюджетные фонды Российской Федерации | - | 0,00 | 0,00 | 0,00 | 0,00 | 0,00 | 0,00 | 0,00 | 0,00 | 0,00 | 0,00 |
| | | территориальные государственные внебюджетные фонды | - | 0,00 | 0,00 | 0,00 | 0,00 | 0,00 | 0,00 | 0,00 | 0,00 | 0,00 | 0,00 |
| | | иные внебюджетные источники | - | 0,00 | 0,00 | 0,00 | 0,00 | 0,00 | 0,00 | 0,00 | 0,00 | 0,00 | 0,00 |
| 1.3.1 | Разработка комплексного плана транспортного обслуживания населения Приморского края на средне- и долгосрочную перспективу (до 2030 года) в части пригородных пассажирских перевозок | всего | - | 0,00 | 0,00 | 0,00 | 150,00 | 0,00 | 0,00 | 0,00 | 0,00 | 0,00 | 150,00 |
| | | федеральный бюджет (субсидии, субвенции, иные межбюджетные трансферты) | - | 0,00 | 0,00 | 0,00 | 0,00 | 0,00 | 0,00 | 0,00 | 0,00 | 0,00 | 0,00 |
| | | краевой бюджет | - | 0,00 | 0,00 | 0,00 | 150,00 | 0,00 | 0,00 | 0,00 | 0,00 | 0,00 | 150,00 |
| | | бюджет муниципальных образований | - | 0,00 | 0,00 | 0,00 | 0,00 | 0,00 | 0,00 | 0,00 | 0,00 | 0,00 | 0,00 |
| | | государственные внебюджетные фонды Российской Федерации | - | 0,00 | 0,00 | 0,00 | 0,00 | 0,00 | 0,00 | 0,00 | 0,00 | 0,00 | 0,00 |
| | | территориальные государственные внебюджетные фонды | - | 0,00 | 0,00 | 0,00 | 0,00 | 0,00 | 0,00 | 0,00 | 0,00 | 0,00 | 0,00 |
| | | иные внебюджетные источники | - | 0,00 | 0,00 | 0,00 | 0,00 | 0,00 | 0,00 | 0,00 | 0,00 | 0,00 | 0,00 |
| 1.4 | Основное мероприятие «Организация транспортного обслуживания населения морским транспортом на территории Приморского края» | всего | - | 0,00 | 0,00 | 0,00 | 0,00 | 0,00 | 0,00 | 100 000,00 | 0,00 | 0,00 | 100 000,00 |
| | | федеральный бюджет (субсидии, субвенции, иные межбюджетные трансферты) | - | 0,00 | 0,00 | 0,00 | 0,00 | 0,00 | 0,00 | 0,00 | 0,00 | 0,00 | 0,00 |
| | | краевой бюджет | - | 0,00 | 0,00 | 0,00 | 0,00 | 0,00 | 0,00 | 100 000,00 | 0,00 | 0,00 | 100 000,00 |
| | | бюджет муниципальных образований | - | 0,00 | 0,00 | 0,00 | 0,00 | 0,00 | 0,00 | 0,00 | 0,00 | 0,00 | 0,00 |
| | | государственные внебюджетные фонды Российской Федерации | - | 0,00 | 0,00 | 0,00 | 0,00 | 0,00 | 0,00 | 0,00 | 0,00 | 0,00 | 0,00 |
| | | территориальные государственные внебюджетные фонды | - | 0,00 | 0,00 | 0,00 | 0,00 | 0,00 | 0,00 | 0,00 | 0,00 | 0,00 | 0,00 |
| | | иные внебюджетные источники | - | 0,00 | 0,00 | 0,00 | 0,00 | 0,00 | 0,00 | 0,00 | 0,00 | 0,00 | 0,00 |
| 1.4.1 | Субсидии бюджетам муниципальных образований Приморского края на приобретение морских пассажирских судов в целях организации транспортного обслуживания населения | всего | - | 0,00 | 0,00 | 0,00 | 0,00 | 0,00 | 0,00 | 100 000,00 | 0,00 | 0,00 | 100 000,00 |
| | | федеральный бюджет (субсидии, субвенции, иные межбюджетные трансферты) | - | 0,00 | 0,00 | 0,00 | 0,00 | 0,00 | 0,00 | 0,00 | 0,00 | 0,00 | 0,00 |
| | | краевой бюджет | - | 0,00 | 0,00 | 0,00 | 0,00 | 0,00 | 0,00 | 100 000,00 | 0,00 | 0,00 | 100 000,00 |
| | | бюджет муниципальных образований | - | 0,00 | 0,00 | 0,00 | 0,00 | 0,00 | 0,00 | 0,00 | 0,00 | 0,00 | 0,00 |
| | | государственные внебюджетные фонды Российской Федерации | - | 0,00 | 0,00 | 0,00 | 0,00 | 0,00 | 0,00 | 0,00 | 0,00 | 0,00 | 0,00 |
| | | территориальные государственные внебюджетные фонды | - | 0,00 | 0,00 | 0,00 | 0,00 | 0,00 | 0,00 | 0,00 | 0,00 | 0,00 | 0,00 |
| | | иные внебюджетные источники | - | 0,00 | 0,00 | 0,00 | 0,00 | 0,00 | 0,00 | 0,00 | 0,00 | 0,00 | 0,00 |
| 1.5 | Основное мероприятие «Организация транспортного обслуживания населения автомобильным транспортом на территории Приморского края» | всего | - | 0,00 | 0,00 | 0,00 | 0,00 | 0,00 | 0,00 | 965 550,00 | 0,00 | 0,00 | 965 550,00 |
| | | федеральный бюджет (субсидии, субвенции, иные межбюджетные трансферты) | - | 0,00 | 0,00 | 0,00 | 0,00 | 0,00 | 0,00 | 0,00 | 0,00 | 0,00 | 0,00 |
| | | краевой бюджет | - | 0,00 | 0,00 | 0,00 | 0,00 | 0,00 | 0,00 | 965 550,00 | 0,00 | 0,00 | 965 550,00 |
| | | бюджет муниципальных образований | - | 0,00 | 0,00 | 0,00 | 0,00 | 0,00 | 0,00 | 0,00 | 0,00 | 0,00 | 0,00 |
| | | государственные внебюджетные фонды Российской Федерации | - | 0,00 | 0,00 | 0,00 | 0,00 | 0,00 | 0,00 | 0,00 | 0,00 | 0,00 | 0,00 |
| | | территориальные государственные внебюджетные фонды | - | 0,00 | 0,00 | 0,00 | 0,00 | 0,00 | 0,00 | 0,00 | 0,00 | 0,00 | 0,00 |
| | | иные внебюджетные источники | - | 0,00 | 0,00 | 0,00 | 0,00 | 0,00 | 0,00 | 0,00 | 0,00 | 0,00 | 0,00 |
| 1.5.1 | Субсидии бюджетам муниципальных образований Приморского края на приобретение автобусов в целях организации транспортного обслуживания населения | всего | - | 0,00 | 0,00 | 0,00 | 0,00 | 0,00 | 0,00 | 965 550,00 | 0,00 | 0,00 | 965 550,00 |
| | | федеральный бюджет (субсидии, субвенции, иные межбюджетные трансферты) | - | 0,00 | 0,00 | 0,00 | 0,00 | 0,00 | 0,00 | 0,00 | 0,00 | 0,00 | 0,00 |
| | | краевой бюджет | - | 0,00 | 0,00 | 0,00 | 0,00 | 0,00 | 0,00 | 965 550,00 | 0,00 | 0,00 | 965 550,00 |
| | | бюджет муниципальных образований | - | 0,00 | 0,00 | 0,00 | 0,00 | 0,00 | 0,00 | 0,00 | 0,00 | 0,00 | 0,00 |
| | | государственные внебюджетные фонды Российской Федерации | - | 0,00 | 0,00 | 0,00 | 0,00 | 0,00 | 0,00 | 0,00 | 0,00 | 0,00 | 0,00 |
| | | территориальные государственные внебюджетные фонды | - | 0,00 | 0,00 | 0,00 | 0,00 | 0,00 | 0,00 | 0,00 | 0,00 | 0,00 | 0,00 |
| | | иные внебюджетные источники | - | 0,00 | 0,00 | 0,00 | 0,00 | 0,00 | 0,00 | 0,00 | 0,00 | 0,00 | 0,00 |
| 2. | Подпрограмма 2 «Развитие дорожной отрасли в Приморском крае на 2013 - 2021 годы» | всего | X | 9 290 417,15 | 8 325 188,26 | 42 469 465,05 | 48 110 451,39 | 12 048 122,92 | 13 791 696,95 | 17 302 767,92 | 15 748 010,90 | 13 050 723,53 | 180 136 844,07 |
| | | федеральный бюджет (субсидии, субвенции, иные межбюджетные трансферты) | 754 | 9 191 646,15 | 8 295 632,26 | 9 903 991,93 | 9 771 907,79 | 11 878 229,95 | 13 639 392,36 | 17 166 767,92 | 15 680 010,90 | 12 982 723,53 | 108 510 302,79 |
| | | | 779 | 0,00 | 6 428,00 | 0,00 | 0,00 | 0,00 | 0,00 | 0,00 | 0,00 | 0,00 | 6 428,00 |
| | | всего | 754 | 2 371 045,34 | 1 984 667,65 | 4 952 509,46 | 3 664 420,46 | 4 627 858,61 | 5 152 303,41 | 7 113 068,90 | 7 629 828,30 | 5 067 847,40 | 42 563 549,53 |
| | | федеральный бюджет (субсидии, субвенции, иные межбюджетные трансферты) | X | 6 820 600,81 | 6 317 392,61 | 4 951 482,47 | 6 107 487,33 | 7 250 371,34 | 8 487 088,95 | 10 053 699,02 | 8 050 182,60 | 7 914 876,13 | 65 953 181,26 |
| | | | 754 | 6 820 600,81 | 6 310 964,61 | 4 951 482,47 | 6 107 487,33 | 7 250 371,34 | 8 487 088,95 | 10 053 699,02 | 8 050 182,60 | 7 914 876,13 | 65 946 753,26 |
| | | | 779 | 0,00 | 6 428,00 | 0,00 | 0,00 | 0,00 | 0,00 | 0,00 | 0,00 | 0,00 | 6 428,00 |
| | | бюджет муниципальных образований | - | 98 771,00 | 23 128,00 | 52 722,12 | 61 380,50 | 169 892,97 | 152 304,59 | 136 000,00 | 68 000,00 | 68 000,00 | 830 199,18 |
| | | государственные внебюджетные фонды Российской Федерации | - | 0,00 | 0,00 | 0,00 | 0,00 | 0,00 | 0,00 | 0,00 | 0,00 | 0,00 | 0,00 |
| | | территориальные государственные внебюджетные фонды | - | 0,00 | 0,00 | 0,00 | 0,00 | 0,00 | 0,00 | 0,00 | 0,00 | 0,00 | 0,00 |
| | | иные внебюджетные источники | - | 0,00 | 0,00 | 32 512 751,00 | 38 277 163,10 | 0,00 | 0,00 | 0,00 | 0,00 | 0,00 | 70 789 914,10 |

| № п/п | Наименование подпрограммы, программы, принятой в соответствии с требованиями федерального законодательства в сфере реализации государственной программы | Источники ресурсного обеспечения | ГРБС | Оценка расходов (тыс. руб.), годы | | | | | | | | | |
|---|---|---|---|---|---|---|---|---|---|---|---|---|---|
| | | | | 2013 | 2014 | 2015 | 2016 | 2017 | 2018 | 2019 | 2020 | 2021 | всего |
| 1 | 2 | 3 | 4 | 5 | 6 | 7 | 8 | 9 | 10 | 11 | 12 | 13 | 14 |
| 2.1 | Основное мероприятие «Восстановление и поддержание до нормативных требований транспортно-эксплуатационного состояния автомобильных дорог общего пользования регионального или межмуниципального и местного значения Приморского края» | всего | 754 | 3 927 124,45 | 4 223 285,57 | 3 680 014,24 | 3 539 995,55 | 6 240 767,26 | 7 225 218,52 | 5 583 622,26 | 4 973 550,95 | 3 097 736,05 | 42 491 314,85 |
| | | федеральный бюджет (субсидии, субвенции, иные межбюджетные трансферты) | 754 | 30 700,00 | 527 387,60 | 349 555,65 | 45 043,86 | 1 762 837,61 | 1 673 041,91 | 1 041 249,60 | 1 300 000,00 | 0,00 | 6 729 816,23 |
| | | краевой бюджет | 754 | 3 896 424,45 | 3 695 897,97 | 3 330 458,59 | 3 494 951,69 | 4 380 529,65 | 5 478 464,79 | 4 542 372,66 | 3 673 550,95 | 3 097 736,05 | 35 590 386,80 |
| | | бюджет муниципальных образований | - | 0,00 | 0,00 | 0,00 | 0,00 | 97 400,00 | 73 711,82 | 0,00 | 0,00 | 0,00 | 171 111,82 |
| | | государственные внебюджетные фонды Российской Федерации | - | 0,00 | 0,00 | 0,00 | 0,00 | 0,00 | 0,00 | 0,00 | 0,00 | 0,00 | 0,00 |
| | | территориальные государственные внебюджетные фонды | - | 0,00 | 0,00 | 0,00 | 0,00 | 0,00 | 0,00 | 0,00 | 0,00 | 0,00 | 0,00 |
| | | иные внебюджетные источники | - | 0,00 | 0,00 | 0,00 | 0,00 | 0,00 | 0,00 | 0,00 | 0,00 | 0,00 | 0,00 |
| 2.1.1 | Содержание автомобильных дорог регионального или межмуниципального значения на территории Приморского края | всего | 754 | 2 141 100,06 | 2 383 500,52 | 2 424 826,21 | 2 136 010,86 | 2 579 563,14 | 2 693 500,20 | 3 015 257,75 | 2 240 211,64 | 1 873 333,74 | 21 487 304,12 |
| | | федеральный бюджет (субсидии, субвенции, иные межбюджетные трансферты) | - | 0,00 | 0,00 | 0,00 | 0,00 | 0,00 | 0,00 | 0,00 | 0,00 | 0,00 | 0,00 |
| | | краевой бюджет | 754 | 2 141 100,06 | 2 383 500,52 | 2 424 826,21 | 2 136 010,86 | 2 579 563,14 | 2 693 500,20 | 3 015 257,75 | 2 240 211,64 | 1 873 333,74 | 21 487 304,12 |
| | | бюджет муниципальных образований | - | 0,00 | 0,00 | 0,00 | 0,00 | 0,00 | 0,00 | 0,00 | 0,00 | 0,00 | 0,00 |
| | | государственные внебюджетные фонды Российской Федерации | - | 0,00 | 0,00 | 0,00 | 0,00 | 0,00 | 0,00 | 0,00 | 0,00 | 0,00 | 0,00 |
| | | территориальные государственные внебюджетные фонды | - | 0,00 | 0,00 | 0,00 | 0,00 | 0,00 | 0,00 | 0,00 | 0,00 | 0,00 | 0,00 |
| | | иные внебюджетные источники | - | 0,00 | 0,00 | 0,00 | 0,00 | 0,00 | 0,00 | 0,00 | 0,00 | 0,00 | 0,00 |
| 2.1.2 | Ремонт автомобильных дорог регионального или межмуниципального значения на территории Приморского края | всего | 754 | 1 736 266,82 | 1 475 554,29 | 1 146 685,46 | 1 090 501,18 | 630 854,50 | 1 522 004,89 | 945 893,86 | 1 203 964,20 | 1 144 118,11 | 10 895 843,31 |
| | | федеральный бюджет (субсидии, субвенции, иные межбюджетные трансферты) | 754 | 30 700,00 | 527 387,60 | 349 555,65 | 45 043,86 | 0,00 | 0,00 | 0,00 | 0,00 | 0,00 | 952 687,11 |
| | | краевой бюджет | 754 | 1 705 566,82 | 948 166,69 | 797 129,81 | 1 045 457,32 | 630 854,50 | 1 522 004,89 | 945 893,86 | 1 203 964,20 | 1 144 118,11 | 9 943 156,20 |
| | | бюджет муниципальных образований | - | 0,00 | 0,00 | 0,00 | 0,00 | 0,00 | 0,00 | 0,00 | 0,00 | 0,00 | 0,00 |
| | | государственные внебюджетные фонды Российской Федерации | - | 0,00 | 0,00 | 0,00 | 0,00 | 0,00 | 0,00 | 0,00 | 0,00 | 0,00 | 0,00 |
| | | территориальные государственные внебюджетные фонды | - | 0,00 | 0,00 | 0,00 | 0,00 | 0,00 | 0,00 | 0,00 | 0,00 | 0,00 | 0,00 |
| | | иные внебюджетные источники | - | 0,00 | 0,00 | 0,00 | 0,00 | 0,00 | 0,00 | 0,00 | 0,00 | 0,00 | 0,00 |
| 2.1.3 | Капитальный ремонт автомобильных дорог регионального или межмуниципального значения на территории Приморского края | всего | 754 | 46 984,57 | 364 230,76 | 107 873,61 | 26 583,67 | 0,00 | 0,00 | 0,00 | 0,00 | 0,00 | 545 672,61 |
| | | федеральный бюджет (субсидии, субвенции, иные межбюджетные трансферты) | - | 0,00 | 0,00 | 0,00 | 0,00 | 0,00 | 0,00 | 0,00 | 0,00 | 0,00 | 0,00 |
| | | краевой бюджет | 754 | 46 984,57 | 364 230,76 | 107 873,61 | 26 583,67 | 0,00 | 0,00 | 0,00 | 0,00 | 0,00 | 545 672,61 |
| | | бюджет муниципальных образований | - | 0,00 | 0,00 | 0,00 | 0,00 | 0,00 | 0,00 | 0,00 | 0,00 | 0,00 | 0,00 |
| | | государственные внебюджетные фонды Российской Федерации | - | 0,00 | 0,00 | 0,00 | 0,00 | 0,00 | 0,00 | 0,00 | 0,00 | 0,00 | 0,00 |
| | | территориальные государственные внебюджетные фонды | - | 0,00 | 0,00 | 0,00 | 0,00 | 0,00 | 0,00 | 0,00 | 0,00 | 0,00 | 0,00 |
| | | иные внебюджетные источники | - | 0,00 | 0,00 | 0,00 | 0,00 | 0,00 | 0,00 | 0,00 | 0,00 | 0,00 | 0,00 |
| 2.1.4 | Исполнение постановлений по делам об административных правонарушениях | всего | 754 | 773,00 | 0,00 | 80,00 | 9 360,00 | 22 338,13 | 50 554,35 | 42 190,00 | 0,00 | 0,00 | 125 295,48 |
| | | федеральный бюджет (субсидии, субвенции, иные межбюджетные трансферты) | - | 0,00 | 0,00 | 0,00 | 0,00 | 0,00 | 0,00 | 0,00 | 0,00 | 0,00 | 0,00 |
| | | краевой бюджет | 754 | 773,00 | 0,00 | 80,00 | 9 360,00 | 22 338,13 | 50 554,35 | 42 190,00 | 0,00 | 0,00 | 125 295,48 |
| | | бюджет муниципальных образований | - | 0,00 | 0,00 | 0,00 | 0,00 | 0,00 | 0,00 | 0,00 | 0,00 | 0,00 | 0,00 |
| | | государственные внебюджетные фонды Российской Федерации | - | 0,00 | 0,00 | 0,00 | 0,00 | 0,00 | 0,00 | 0,00 | 0,00 | 0,00 | 0,00 |
| | | территориальные государственные внебюджетные фонды | - | 0,00 | 0,00 | 0,00 | 0,00 | 0,00 | 0,00 | 0,00 | 0,00 | 0,00 | 0,00 |
| | | иные внебюджетные источники | - | 0,00 | 0,00 | 0,00 | 0,00 | 0,00 | 0,00 | 0,00 | 0,00 | 0,00 | 0,00 |
| 2.1.5. | Расходы, связанные с исполнением судебных актов и решений налоговых органов | всего | 754 | 2 000,00 | 0,00 | 548,96 | 1 187,97 | 2 068,54 | 40 871,34 | 11 295,89 | 0,00 | 0,00 | 57 972,70 |
| | | федеральный бюджет (субсидии, субвенции, иные межбюджетные трансферты) | | 0,00 | 0,00 | 0,00 | 0,00 | 0,00 | 0,00 | 0,00 | 0,00 | 0,00 | 0,00 |
| | | краевой бюджет | 754 | 2 000,00 | 0,00 | 548,96 | 1 187,97 | 2 068,54 | 40 871,34 | 11 295,89 | 0,00 | 0,00 | 57 972,70 |
| | | бюджет муниципальных образований | | 0,00 | 0,00 | 0,00 | 0,00 | 0,00 | 0,00 | 0,00 | 0,00 | 0,00 | 0,00 |
| | | государственные внебюджетные фонды Российской Федерации | | 0,00 | 0,00 | 0,00 | 0,00 | 0,00 | 0,00 | 0,00 | 0,00 | 0,00 | 0,00 |
| | | территориальные государственные внебюджетные фонды | | 0,00 | 0,00 | 0,00 | 0,00 | 0,00 | 0,00 | 0,00 | 0,00 | 0,00 | 0,00 |
| | | иные внебюджетные источники | | 0,00 | 0,00 | 0,00 | 0,00 | 0,00 | 0,00 | 0,00 | 0,00 | 0,00 | 0,00 |
| 2.1.6. | Реализация полномочий в сфере предоставления государственных услуг по транспортной и дорожной деятельности | всего | 754 | 0,00 | 0,00 | 0,00 | 180,87 | 393,99 | 294,60 | 424,45 | 84,20 | 84,20 | 1 462,31 |
| | | федеральный бюджет (субсидии, субвенции, иные межбюджетные трансферты) | | 0,00 | 0,00 | 0,00 | 0,00 | 0,00 | 0,00 | 0,00 | 0,00 | 0,00 | 0,00 |
| | | краевой бюджет | 754 | 0,00 | 0,00 | 0,00 | 180,87 | 393,99 | 294,60 | 424,45 | 84,20 | 84,20 | 1 462,31 |
| | | бюджет муниципальных образований | | 0,00 | 0,00 | 0,00 | 0,00 | 0,00 | 0,00 | 0,00 | 0,00 | 0,00 | 0,00 |
| | | государственные внебюджетные фонды Российской Федерации | | 0,00 | 0,00 | 0,00 | 0,00 | 0,00 | 0,00 | 0,00 | 0,00 | 0,00 | 0,00 |
| | | территориальные государственные внебюджетные фонды | | 0,00 | 0,00 | 0,00 | 0,00 | 0,00 | 0,00 | 0,00 | 0,00 | 0,00 | 0,00 |
| | | иные внебюджетные источники | | 0,00 | 0,00 | 0,00 | 0,00 | 0,00 | 0,00 | 0,00 | 0,00 | 0,00 | 0,00 |
| 2.1.7. | Предоставление бюджетных инвестиций акционерному обществу «Приморское автодорожное ремонтное предприятие» в целях развития дорожной деятельности на автомобильных дорогах регионального или межмуниципального значения на территории Приморского края | всего | 754 | 0,00 | 0,00 | 0,00 | 276 171,00 | 454 234,99 | 500 000,00 | 520 000,00 | 220 000,00 | 80 000,00 | 2 050 405,99 |
| | | федеральный бюджет (субсидии, субвенции, иные межбюджетные трансферты) | | 0,00 | 0,00 | 0,00 | 0,00 | 0,00 | 0,00 | 0,00 | 0,00 | 0,00 | 0,00 |
| | | краевой бюджет | 754 | 0,00 | 0,00 | 0,00 | 276 171,00 | 454 234,99 | 500 000,00 | 520 000,00 | 220 000,00 | 80 000,00 | 2 050 405,99 |
| | | бюджет муниципальных образований | | 0,00 | 0,00 | 0,00 | 0,00 | 0,00 | 0,00 | 0,00 | 0,00 | 0,00 | 0,00 |
| | | государственные внебюджетные фонды Российской Федерации | | 0,00 | 0,00 | 0,00 | 0,00 | 0,00 | 0,00 | 0,00 | 0,00 | 0,00 | 0,00 |
| | | территориальные государственные внебюджетные фонды | | 0,00 | 0,00 | 0,00 | 0,00 | 0,00 | 0,00 | 0,00 | 0,00 | 0,00 | 0,00 |
| | | иные внебюджетные источники | | 0,00 | 0,00 | 0,00 | 0,00 | 0,00 | 0,00 | 0,00 | 0,00 | 0,00 | 0,00 |
| 2.1.8. | Приоритетный проект «Безопасные и качественные дороги» государственной программы Российской Федерации «Развитие транспортной системы» | всего | 754 | 0,00 | 0,00 | 0,00 | 0,00 | 1 413 376,36 | 1 474 751,23 | 0,00 | 0,00 | 0,00 | 2 888 127,59 |
| | | федеральный бюджет (субсидии, субвенции, иные межбюджетные трансферты) | | 0,00 | 0,00 | 0,00 | 0,00 | 625 000,00 | 730 000,00 | 0,00 | 0,00 | 0,00 | 1 355 000,00 |
| | | краевой бюджет | 754 | 0,00 | 0,00 | 0,00 | 0,00 | 690 976,36 | 671 039,41 | 0,00 | 0,00 | 0,00 | 1 362 015,77 |
| | | бюджет муниципальных образований | | 0,00 | 0,00 | 0,00 | 0,00 | 97 400,00 | 73 711,82 | 0,00 | 0,00 | 0,00 | 171 111,82 |
| | | государственные внебюджетные фонды Российской Федерации | | 0,00 | 0,00 | 0,00 | 0,00 | 0,00 | 0,00 | 0,00 | 0,00 | 0,00 | 0,00 |
| | | территориальные государственные внебюджетные фонды | | 0,00 | 0,00 | 0,00 | 0,00 | 0,00 | 0,00 | 0,00 | 0,00 | 0,00 | 0,00 |
| | | иные внебюджетные источники | | 0,00 | 0,00 | 0,00 | 0,00 | 0,00 | 0,00 | 0,00 | 0,00 | 0,00 | 0,00 |
| 2.1.8.1 | Осуществление дорожной деятельности на автомобильных дорогах регионального или межмуниципального значения на территории Приморского края за счет дорожного фонда Приморского края в рамках реализации приоритетного проекта «Безопасные и качественные дороги» | всего | 754 | 0,00 | 0,00 | 0,00 | 0,00 | 446 336,36 | 742 900,395 | 0,00 | 0,00 | 0,00 | 1 189 236,76 |
| | | федеральный бюджет (субсидии, субвенции, иные межбюджетные трансферты) | | 0,00 | 0,00 | 0,00 | | 199 606,07 | 364 074,585 | 0,00 | 0,00 | 0,00 | 563 680,66 |
| | | краевой бюджет | 754 | 0,00 | 0,00 | 0,00 | | 246 730,29 | 378 825,81 | 0,00 | 0,00 | 0,00 | 625 556,10 |
| | | бюджет муниципальных образований | | 0,00 | 0,00 | 0,00 | 0,00 | 0,00 | 0,00 | 0,00 | 0,00 | 0,00 | 0,00 |
| | | государственные внебюджетные фонды Российской Федерации | | 0,00 | 0,00 | 0,00 | 0,00 | 0,00 | 0,00 | 0,00 | 0,00 | 0,00 | 0,00 |
| | | территориальные государственные внебюджетные фонды | | 0,00 | 0,00 | 0,00 | 0,00 | 0,00 | 0,00 | 0,00 | 0,00 | 0,00 | 0,00 |
| | | иные внебюджетные источники | | 0,00 | 0,00 | 0,00 | 0,00 | 0,00 | 0,00 | 0,00 | 0,00 | 0,00 | 0,00 |

| № п/п | Наименование подпрограммы, программы, принятой в соответствии с требованиями федерального законодательства в сфере реализации государственной программы | Источники ресурсного обеспечения | ГРБС | Оценка расходов (тыс. руб.), годы | | | | | | | | | |
|---|---|---|---|---|---|---|---|---|---|---|---|---|---|
| | | | | 2013 | 2014 | 2015 | 2016 | 2017 | 2018 | 2019 | 2020 | 2021 | всего |
| 1 | 2 | 3 | 4 | 5 | 6 | 7 | 8 | 9 | 10 | 11 | 12 | 13 | 14 |
| 2.1.8.2 | Субсидии бюджетам муниципальных образований Приморского края на осуществление дорожной деятельности на автомобильных дорогах местного значения за счет дорожного фонда Приморского края в рамках реализации приоритетного проекта «Безопасные и качественные дороги» | всего | 754 | 0,00 | 0,00 | 0,00 | 0,00 | 967 040,00 | 731 850,83 | 0,00 | 0,00 | 0,00 | 1 698 890,83 |
| | | федеральный бюджет (субсидии, субвенции, иные межбюджетные трансферты) | | 0,00 | 0,00 | 0,00 | 0,00 | 425 393,93 | 365 925,42 | 0,00 | 0,00 | 0,00 | 791 319,35 |
| | | краевой бюджет | 754 | 0,00 | 0,00 | 0,00 | 0,00 | 444 246,07 | 292 213,60 | 0,00 | 0,00 | 0,00 | 736 459,67 |
| | | бюджет муниципальных образований | | 0,00 | 0,00 | 0,00 | 0,00 | 97 400,00 | 73 711,82 | 0,00 | 0,00 | 0,00 | 171 111,82 |
| | | государственные внебюджетные фонды Российской Федерации | | 0,00 | 0,00 | 0,00 | 0,00 | 0,00 | 0,00 | 0,00 | 0,00 | 0,00 | 0,00 |
| | | территориальные государственные внебюджетные фонды | | 0,00 | 0,00 | 0,00 | 0,00 | 0,00 | 0,00 | 0,00 | 0,00 | 0,00 | 0,00 |
| | | иные внебюджетные источники | | 0,00 | 0,00 | 0,00 | 0,00 | 0,00 | 0,00 | 0,00 | 0,00 | 0,00 | 0,00 |
| 2.1.9. | Членские взносы в Российскую Ассоциацию территориальных органов управления автомобильными дорогами «РАДОР» | всего | 754 | 0,00 | 0,00 | 0,00 | 0,00 | 100,00 | 200,00 | 240,00 | 200,00 | 200,00 | 940,00 |
| | | федеральный бюджет (субсидии, субвенции, иные межбюджетные трансферты) | | 0,00 | 0,00 | 0,00 | 0,00 | 0,00 | 0,00 | 0,00 | 0,00 | 0,00 | 0,00 |
| | | краевой бюджет | 754 | 0,00 | 0,00 | 0,00 | 0,00 | 100,00 | 200,00 | 240,00 | 200,00 | 200,00 | 940,00 |
| | | бюджет муниципальных образований | | 0,00 | 0,00 | 0,00 | 0,00 | 0,00 | 0,00 | 0,00 | 0,00 | 0,00 | 0,00 |
| | | государственные внебюджетные фонды Российской Федерации | | 0,00 | 0,00 | 0,00 | 0,00 | 0,00 | 0,00 | 0,00 | 0,00 | 0,00 | 0,00 |
| | | территориальные государственные внебюджетные фонды | | 0,00 | 0,00 | 0,00 | 0,00 | 0,00 | 0,00 | 0,00 | 0,00 | 0,00 | 0,00 |
| | | иные внебюджетные источники | | 0,00 | 0,00 | 0,00 | 0,00 | 0,00 | 0,00 | 0,00 | 0,00 | 0,00 | 0,00 |
| 2.1.10. | Восстановление автомобильных дорог и мостов при ликвидации последствий чрезвычайных ситуаций за счет межбюджетных трансфертов из федерального бюджета | всего | 754 | 0,00 | 0,00 | 0,00 | 0,00 | 1 137 837,61 | 943041,91 | 271 249,60 | 0,00 | 0,00 | 2 352 129,12 |
| | | федеральный бюджет (субсидии, субвенции, иные межбюджетные трансферты) | | 0,00 | 0,00 | 0,00 | 0,00 | 1 137 837,61 | 943041,91 | 271 249,60 | 0,00 | 0,00 | 2 352 129,12 |
| | | краевой бюджет | 754 | 0,00 | 0,00 | 0,00 | 0,00 | 0,00 | 0,00 | 0,00 | 0,00 | 0,00 | 0,00 |
| | | бюджет муниципальных образований | | 0,00 | 0,00 | 0,00 | 0,00 | 0,00 | 0,00 | 0,00 | 0,00 | 0,00 | 0,00 |
| | | государственные внебюджетные фонды Российской Федерации | | 0,00 | 0,00 | 0,00 | 0,00 | 0,00 | 0,00 | 0,00 | 0,00 | 0,00 | 0,00 |
| | | территориальные государственные внебюджетные фонды Российской Федерации | | 0,00 | 0,00 | 0,00 | 0,00 | 0,00 | 0,00 | 0,00 | 0,00 | 0,00 | 0,00 |
| | | территориальные государственные внебюджетные фонды | | 0,00 | 0,00 | 0,00 | 0,00 | 0,00 | 0,00 | 0,00 | 0,00 | 0,00 | 0,00 |
| | | иные внебюджетные источники | | 0,00 | 0,00 | 0,00 | 0,00 | 0,00 | 0,00 | 0,00 | 0,00 | 0,00 | 0,00 |
| 2.1.10.1. | Восстановление автомобильных дорог регионального или межмуниципального значения и мостов на них при ликвидации последствий чрезвычайных ситуаций за счет межбюджетных трансфертов из федерального бюджета | всего | 754 | 0,00 | 0,00 | 0,00 | 0,00 | 962 954,41 | 901 546,27 | 270 244,51 | 0,00 | 0,00 | 2 134 745,19 |
| | | федеральный бюджет (субсидии, субвенции, иные межбюджетные трансферты) | | 0,00 | 0,00 | 0,00 | 0,00 | 962 954,41 | 901 546,27 | 270 244,51 | 0,00 | 0,00 | 2 134 745,19 |
| | | краевой бюджет | 754 | 0,00 | 0,00 | 0,00 | 0,00 | 0,00 | 0,00 | 0,00 | 0,00 | 0,00 | 0,00 |
| | | бюджет муниципальных образований | | 0,00 | 0,00 | 0,00 | 0,00 | 0,00 | 0,00 | 0,00 | 0,00 | 0,00 | 0,00 |
| | | государственные внебюджетные фонды Российской Федерации | | 0,00 | 0,00 | 0,00 | 0,00 | 0,00 | 0,00 | 0,00 | 0,00 | 0,00 | 0,00 |
| | | территориальные государственные внебюджетные фонды | | 0,00 | 0,00 | 0,00 | 0,00 | 0,00 | 0,00 | 0,00 | 0,00 | 0,00 | 0,00 |
| | | иные внебюджетные источники | | 0,00 | 0,00 | 0,00 | 0,00 | 0,00 | 0,00 | 0,00 | 0,00 | 0,00 | 0,00 |
| 2.1.10.2. | Предоставление в 2017, 2018 годах из краевого бюджета бюджетам муниципальных образований Приморского края иных межбюджетных трансфертов, источником финансового обеспечения которых являются иные межбюджетные трансферты из федерального бюджета на проведение мероприятий по восстановлению автомобильных дорог и мостов, поврежденных в результате паводка, произошедшего в 2016 - 2017 годах на территории Приморского края | всего | 754 | 0,00 | 0,00 | 0,00 | 0,00 | 174 883,20 | 41 495,64 | 1 005,09 | 0,00 | 0,00 | 217 383,93 |
| | | федеральный бюджет (субсидии, субвенции, иные межбюджетные трансферты) | | 0,00 | 0,00 | 0,00 | 0,00 | 174 883,20 | 41 495,64 | 1 005,09 | 0,00 | 0,00 | 217 383,93 |
| | | краевой бюджет | 754 | 0,00 | 0,00 | 0,00 | 0,00 | 0,00 | 0,00 | 0,00 | 0,00 | 0,00 | 0,00 |
| | | бюджет муниципальных образований | | 0,00 | 0,00 | 0,00 | 0,00 | 0,00 | 0,00 | 0,00 | 0,00 | 0,00 | 0,00 |
| | | государственные внебюджетные фонды Российской Федерации | | 0,00 | 0,00 | 0,00 | 0,00 | 0,00 | 0,00 | 0,00 | 0,00 | 0,00 | 0,00 |
| | | территориальные государственные внебюджетные фонды | | 0,00 | 0,00 | 0,00 | 0,00 | 0,00 | 0,00 | 0,00 | 0,00 | 0,00 | 0,00 |
| | | иные внебюджетные источники | | 0,00 | 0,00 | 0,00 | 0,00 | 0,00 | 0,00 | 0,00 | 0,00 | 0,00 | 0,00 |
| 2.1.10.3. | Восстановление автомобильных дорог регионального или межмуниципального значения и местного значения при ликвидации последствий паводка, произошедшего в 2019 году на территории Приморского края, за счет средств резервного фонда Правительства Российской Федерации | всего | 754 | 0,00 | 0,00 | 0,00 | 0,00 | 0,00 | 0,00 | 70 000,00 | 0,00 | 0,00 | 70 000,00 |
| | | федеральный бюджет (субсидии, субвенции, иные межбюджетные трансферты) | | 0,00 | 0,00 | 0,00 | 0,00 | 0,00 | 0,00 | 70 000,00 | 0,00 | 0,00 | 70 000,00 |
| | | краевой бюджет | 754 | 0,00 | 0,00 | 0,00 | 0,00 | 0,00 | 0,00 | 0,00 | 0,00 | 0,00 | 0,00 |
| | | бюджет муниципальных образований | | 0,00 | 0,00 | 0,00 | 0,00 | 0,00 | 0,00 | 0,00 | 0,00 | 0,00 | 0,00 |
| | | государственные внебюджетные фонды Российской Федерации | | 0,00 | 0,00 | 0,00 | 0,00 | 0,00 | 0,00 | 0,00 | 0,00 | 0,00 | 0,00 |
| | | территориальные государственные внебюджетные фонды | | 0,00 | 0,00 | 0,00 | 0,00 | 0,00 | 0,00 | 0,00 | 0,00 | 0,00 | 0,00 |
| | | иные внебюджетные источники | | 0,00 | 0,00 | 0,00 | 0,00 | 0,00 | 0,00 | 0,00 | 0,00 | 0,00 | 0,00 |
| 2.1.11. | Мероприятия по приобретению в собственность Приморского края разборных автомобильных мостов, их установка, содержание, монтаж, демонтаж (переустановка), прочие работы, услуги | всего | 754 | 0,00 | 0,00 | 0,00 | 0,00 | 0,00 | 0,00 | 0,00 | 0,00 | 0,00 | 0,00 |
| | | федеральный бюджет (субсидии, субвенции, иные межбюджетные трансферты) | | 0,00 | 0,00 | 0,00 | 0,00 | 0,00 | 0,00 | 0,00 | 0,00 | 0,00 | 0,00 |
| | | краевой бюджет | 754 | 0,00 | 0,00 | 0,00 | 0,00 | 0,00 | 0,00 | 0,00 | 0,00 | 0,00 | 0,00 |
| | | бюджет муниципальных образований | | 0,00 | 0,00 | 0,00 | 0,00 | 0,00 | 0,00 | 0,00 | 0,00 | 0,00 | 0,00 |
| | | государственные внебюджетные фонды Российской Федерации | | 0,00 | 0,00 | 0,00 | 0,00 | 0,00 | 0,00 | 0,00 | 0,00 | 0,00 | 0,00 |
| | | территориальные государственные внебюджетные фонды | | 0,00 | 0,00 | 0,00 | 0,00 | 0,00 | 0,00 | 0,00 | 0,00 | 0,00 | 0,00 |
| | | иные внебюджетные источники | | 0,00 | 0,00 | 0,00 | 0,00 | 0,00 | 0,00 | 0,00 | 0,00 | 0,00 | 0,00 |
| 2.1.12. | Реализация мероприятия Плана социального развития центров экономического роста Приморского края | всего | 754 | 0,00 | 0,00 | 0,00 | 0,00 | 0,00 | 0,00 | 1 616 161,62 | 400 000,00 | 0,00 | 2 016 161,62 |
| | | федеральный бюджет (субсидии, субвенции, иные межбюджетные трансферты) | | 0,00 | 0,00 | 0,00 | 0,00 | 0,00 | 0,00 | 1 600 000,00 | 400 000,00 | 0,00 | 2 000 000,00 |
| | | краевой бюджет | 754 | 0,00 | 0,00 | 0,00 | 0,00 | 0,00 | 0,00 | 16 161,62 | 0,00 | 0,00 | 16 161,62 |
| | | бюджет муниципальных образований | | 0,00 | 0,00 | 0,00 | 0,00 | 0,00 | 0,00 | 0,00 | 0,00 | 0,00 | 0,00 |
| | | государственные внебюджетные фонды Российской Федерации | | 0,00 | 0,00 | 0,00 | 0,00 | 0,00 | 0,00 | 0,00 | 0,00 | 0,00 | 0,00 |
| | | территориальные государственные внебюджетные фонды | | 0,00 | 0,00 | 0,00 | 0,00 | 0,00 | 0,00 | 0,00 | 0,00 | 0,00 | 0,00 |
| | | иные внебюджетные источники | | 0,00 | 0,00 | 0,00 | 0,00 | 0,00 | 0,00 | 0,00 | 0,00 | 0,00 | 0,00 |
| 2.1.12.1 | Ремонт автомобильной дороги общего пользования регионального значения Артем - Находка - порт Восточный на участках: км 37+000-км 38+000, км 65+000 – км 67+130, км 70+102 – км 83+000, км 86+000- км 89+000, км 92+000 – км 106+600, км 116+000 – км 119+000, км 136+000 – км 141+000 в Приморском крае, согласно плану социального развития центров экономического роста Приморского края | всего | 754 | 0,00 | 0,00 | 0,00 | 0,00 | 0,00 | 0,00 | 707 070,71 | 1 309 090,91 | 0,00 | 2 016 161,62 |
| | | федеральный бюджет (субсидии, субвенции, иные межбюджетные трансферты) | | 0,00 | 0,00 | 0,00 | 0,00 | 0,00 | 0,00 | 700 000,00 | 1 300 000,00 | 0,00 | 2 000 000,00 |
| | | краевой бюджет | 754 | 0,00 | 0,00 | 0,00 | 0,00 | 0,00 | 0,00 | 7 070,71 | 9 090,91 | 0,00 | 16 161,62 |
| | | бюджет муниципальных образований | | 0,00 | 0,00 | 0,00 | 0,00 | 0,00 | 0,00 | 0,00 | 0,00 | 0,00 | 0,00 |
| | | государственные внебюджетные фонды Российской Федерации | | 0,00 | 0,00 | 0,00 | 0,00 | 0,00 | 0,00 | 0,00 | 0,00 | 0,00 | 0,00 |
| | | территориальные государственные внебюджетные фонды | | 0,00 | 0,00 | 0,00 | 0,00 | 0,00 | 0,00 | 0,00 | 0,00 | 0,00 | 0,00 |
| | | иные внебюджетные источники | | 0,00 | 0,00 | 0,00 | 0,00 | 0,00 | 0,00 | 0,00 | 0,00 | 0,00 | 0,00 |
| 2.2. | Основное мероприятие «Содействие развитию автомобильных дорог общего пользования регионального или межмуниципального значения Приморского края» | всего | X | 4 469 123,03 | 3 567 542,53 | 5 782 645,77 | 5 638 211,39 | 5 177 924,36 | 5 780 737,96 | 7 398 621,40 | 8 001 383,90 | 8 261 025,43 | 54 077 215,77 |
| | | | 754 | 4 469 123,03 | 3 561 114,53 | 5 782 645,77 | 5 638 211,39 | 5 177 924,36 | 5 780 737,96 | 7 398 621,40 | 8 001 383,90 | 8 261 025,43 | 54 070 787,77 |
| | | | 779 | 0,00 | 6 428,00 | 0,00 | 0,00 | 0,00 | 0,00 | 0,00 | 0,00 | 0,00 | 6 428,00 |
| | | федеральный бюджет (субсидии, субвенции, иные межбюджетные трансферты) | 754 | 2 340 345,34 | 1 457 280,05 | 4 602 953,81 | 3 619 376,60 | 2 865 021,00 | 3 479 261,50 | 4 359 311,20 | 4 568 714,30 | 4 387 847,40 | 31 680 111,20 |
| | | краевой бюджет | X | 2 128 777,69 | 2 110 262,48 | 1 179 691,96 | 2 018 834,79 | 2 312 903,36 | 2 301 476,46 | 3 045 479,13 | 3 432 669,60 | 3 873 178,03 | 22 403 273,50 |
| | | | 754 | 2 128 777,69 | 2 103 834,48 | 1 179 691,96 | 2 018 834,79 | 2 312 903,36 | 2 301 476,46 | 3 045 479,13 | 3 432 669,60 | 3 873 178,03 | 22 396 845,50 |
| | | | 779 | 0,00 | 6 428,00 | 0,00 | 0,00 | 0,00 | 0,00 | 0,00 | 0,00 | 0,00 | 6 428,00 |
| | | бюджет муниципальных образований | - | 0,00 | 0,00 | 0,00 | 0,00 | 0,00 | 0,00 | 0,00 | 0,00 | 0,00 | 0,00 |
| | | государственные внебюджетные фонды Российской Федерации | - | 0,00 | 0,00 | 0,00 | 0,00 | 0,00 | 0,00 | 0,00 | 0,00 | 0,00 | 0,00 |
| | | территориальные государственные внебюджетные фонды | - | 0,00 | 0,00 | 0,00 | 0,00 | 0,00 | 0,00 | 0,00 | 0,00 | 0,00 | 0,00 |
| | | иные внебюджетные источники | - | 0,00 | 0,00 | 0,00 | 0,00 | 0,00 | 0,00 | 0,00 | 0,00 | 0,00 | 0,00 |

| № п/п | Наименование подпрограммы, программы, принятой в соответствии с требованиями федерального законодательства в сфере реализации государственной программы | Источники ресурсного обеспечения | ГРБС | Оценка расходов (тыс. руб.), годы | | | | | | | | | |
|---|---|---|---|---|---|---|---|---|---|---|---|---|---|
| | | | | 2013 | 2014 | 2015 | 2016 | 2017 | 2018 | 2019 | 2020 | 2021 | всего |
| 1 | 2 | 3 | 4 | 5 | 6 | 7 | 8 | 9 | 10 | 11 | 12 | 13 | 14 |
| 2.2.1 | Строительство автомобильной дороги Владивосток - Находка - порт Восточный на участке км 18+500 - км 40+800 в Приморском крае | всего | 754 | 158 118,16 | 3 662,72 | 556,77 | 3 588 095,05 | 3 700 000,00 | 3 953 706,30 | 4 992 304,05 | 5 191 720,80 | 1 155 212,66 | 22 743 376,51 |
| | | федеральный бюджет (субсидии, субвенции, иные межбюджетные трансферты) | - | 0,00 | 0,00 | 0,00 | 2 852 747,00 | 2 794 421,00 | 3 479 261,50 | 4 359 311,20 | 4 568 714,30 | 0,00 | 18 054 455,00 |
| | | краевой бюджет | 754 | 158 118,16 | 3 662,72 | 556,77 | 735 348,05 | 905 579,00 | 474 444,80 | 632 992,85 | 623 006,50 | 1 155 212,66 | 4 688 921,51 |
| | | бюджет муниципальных образований | - | 0,00 | 0,00 | 0,00 | 0,00 | 0,00 | 0,00 | 0,00 | 0,00 | 0,00 | 0,00 |
| | | государственные внебюджетные фонды Российской Федерации | - | 0,00 | 0,00 | 0,00 | 0,00 | 0,00 | 0,00 | 0,00 | 0,00 | 0,00 | 0,00 |
| | | территориальные государственные внебюджетные фонды | - | 0,00 | 0,00 | 0,00 | 0,00 | 0,00 | 0,00 | 0,00 | 0,00 | 0,00 | 0,00 |
| | | иные внебюджетные источники | - | 0,00 | 0,00 | 0,00 | 0,00 | 0,00 | 0,00 | 0,00 | 0,00 | 0,00 | 0,00 |
| 2.2.2 | Реконструкция автомобильной дороги Уссурийск - Пограничный - Госграница на участке км 51 - км 72 в Приморском крае | всего | 754 | 2 394 033,15 | 15 769,13 | 0,00 | 0,00 | 0,00 | 0,00 | 0,00 | 0,00 | 0,00 | 2 409 802,28 |
| | | федеральный бюджет (субсидии, субвенции, иные межбюджетные трансферты) | 754 | 1 943 751,65 | 1 943,00 | 0,00 | 0,00 | 0,00 | 0,00 | 0,00 | 0,00 | 0,00 | 1 945 694,65 |
| | | краевой бюджет | 754 | 450 281,50 | 13 826,13 | 0,00 | 0,00 | 0,00 | 0,00 | 0,00 | 0,00 | 0,00 | 464 107,63 |
| | | бюджет муниципальных образований | - | 0,00 | 0,00 | 0,00 | 0,00 | 0,00 | 0,00 | 0,00 | 0,00 | 0,00 | 0,00 |
| | | государственные внебюджетные фонды Российской Федерации | - | 0,00 | 0,00 | 0,00 | 0,00 | 0,00 | 0,00 | 0,00 | 0,00 | 0,00 | 0,00 |
| | | территориальные государственные внебюджетные фонды | - | 0,00 | 0,00 | 0,00 | 0,00 | 0,00 | 0,00 | 0,00 | 0,00 | 0,00 | 0,00 |
| | | иные внебюджетные источники | - | 0,00 | 0,00 | 0,00 | 0,00 | 0,00 | 0,00 | 0,00 | 0,00 | 0,00 | 0,00 |
| 2.2.3 | Реконструкция автомобильной дороги Раздольное - Хасан на участке Нарвинский перевал км 74 - км 79 в Приморском крае | всего | 754 | 560 307,29 | 364 125,54 | 444 188,99 | 47 641,49 | 46 143,17 | 0,00 | 0,00 | 0,00 | 0,00 | 1 462 406,48 |
| | | федеральный бюджет (субсидии, субвенции, иные межбюджетные трансферты) | 754 | 390 709,25 | 349 020,95 | 50 770,61 | 0,00 | 0,00 | 0,00 | 0,00 | 0,00 | 0,00 | 790 500,81 |
| | | краевой бюджет | 754 | 169 598,04 | 15 104,59 | 393 418,38 | 47 641,49 | 46 143,17 | 0,00 | 0,00 | 0,00 | 0,00 | 671 905,67 |
| | | бюджет муниципальных образований | - | 0,00 | 0,00 | 0,00 | 0,00 | 0,00 | 0,00 | 0,00 | 0,00 | 0,00 | 0,00 |
| | | государственные внебюджетные фонды Российской Федерации | - | 0,00 | 0,00 | 0,00 | 0,00 | 0,00 | 0,00 | 0,00 | 0,00 | 0,00 | 0,00 |
| | | территориальные государственные внебюджетные фонды | - | 0,00 | 0,00 | 0,00 | 0,00 | 0,00 | 0,00 | 0,00 | 0,00 | 0,00 | 0,00 |
| | | иные внебюджетные источники | - | 0,00 | 0,00 | 0,00 | 0,00 | 0,00 | 0,00 | 0,00 | 0,00 | 0,00 | 0,00 |
| 2.2.4 | Проектно - изыскательские работы строек будущих лет | всего | 754 | 45 000,00 | 1 972,90 | 4 415,76 | 0,00 | 0,00 | 0,00 | 0,00 | 0,00 | 0,00 | 51 388,66 |
| | | федеральный бюджет (субсидии, субвенции, иные межбюджетные трансферты) | - | 0,00 | 0,00 | 0,00 | 0,00 | 0,00 | 0,00 | 0,00 | 0,00 | 0,00 | 0,00 |
| | | краевой бюджет | 754 | 45 000,00 | 1 972,90 | 4 415,76 | 0,00 | 0,00 | 0,00 | 0,00 | 0,00 | 0,00 | 51 388,66 |
| | | бюджет муниципальных образований | - | 0,00 | 0,00 | 0,00 | 0,00 | 0,00 | 0,00 | 0,00 | 0,00 | 0,00 | 0,00 |
| | | государственные внебюджетные фонды Российской Федерации | - | 0,00 | 0,00 | 0,00 | 0,00 | 0,00 | 0,00 | 0,00 | 0,00 | 0,00 | 0,00 |
| | | территориальные государственные внебюджетные фонды | - | 0,00 | 0,00 | 0,00 | 0,00 | 0,00 | 0,00 | 0,00 | 0,00 | 0,00 | 0,00 |
| | | иные внебюджетные источники | - | 0,00 | 0,00 | 0,00 | 0,00 | 0,00 | 0,00 | 0,00 | 0,00 | 0,00 | 0,00 |
| 2.2.5 | Документация по планировке территорий | всего | 754 | 10 000,00 | 0,00 | 0,00 | 0,00 | 782,82 | 4 176,55 | 44 185,41 | 18 651,80 | 2 000,00 | 79 796,58 |
| | | федеральный бюджет (субсидии, субвенции, иные межбюджетные трансферты) | - | 0,00 | 0,00 | 0,00 | 0,00 | 0,00 | 0,00 | 0,00 | 0,00 | 0,00 | 0,00 |
| | | краевой бюджет | 754 | 10 000,00 | 0,00 | 0,00 | 0,00 | 782,82 | 4 176,55 | 44 185,41 | 18 651,80 | 2 000,00 | 79 796,58 |
| | | бюджет муниципальных образований | - | 0,00 | 0,00 | 0,00 | 0,00 | 0,00 | 0,00 | 0,00 | 0,00 | 0,00 | 0,00 |
| | | государственные внебюджетные фонды Российской Федерации | - | 0,00 | 0,00 | 0,00 | 0,00 | 0,00 | 0,00 | 0,00 | 0,00 | 0,00 | 0,00 |
| | | территориальные государственные внебюджетные фонды | - | 0,00 | 0,00 | 0,00 | 0,00 | 0,00 | 0,00 | 0,00 | 0,00 | 0,00 | 0,00 |
| | | иные внебюджетные источники | - | 0,00 | 0,00 | 0,00 | 0,00 | 0,00 | 0,00 | 0,00 | 0,00 | 0,00 | 0,00 |
| 2.2.6 | Строительство автомобильной дороги Владивосток - Находка - порт Восточный на участке км 0 - км 18+500 в Приморском крае | всего | 754 | 350 941,37 | 2 384 995,32 | 4 439 440,12 | 445 202,03 | 9 167,69 | 0,00 | 0,00 | 0,00 | 0,00 | 7 629 746,53 |
| | | федеральный бюджет (субсидии, субвенции, иные межбюджетные трансферты) | 754 | 0,00 | 1 105 275,90 | 3 918 984,10 | 239 815,49 | 0,00 | 0,00 | 0,00 | 0,00 | 0,00 | 5 264 075,49 |
| | | краевой бюджет | 754 | 350 941,37 | 1 279 719,42 | 520 456,02 | 205 386,54 | 9 167,69 | 0,00 | 0,00 | 0,00 | 0,00 | 2 365 671,04 |
| | | бюджет муниципальных образований | - | 0,00 | 0,00 | 0,00 | 0,00 | 0,00 | 0,00 | 0,00 | 0,00 | 0,00 | 0,00 |
| | | государственные внебюджетные фонды Российской Федерации | - | 0,00 | 0,00 | 0,00 | 0,00 | 0,00 | 0,00 | 0,00 | 0,00 | 0,00 | 0,00 |
| | | территориальные государственные внебюджетные фонды | - | 0,00 | 0,00 | 0,00 | 0,00 | 0,00 | 0,00 | 0,00 | 0,00 | 0,00 | 0,00 |
| | | иные внебюджетные источники | - | 0,00 | 0,00 | 0,00 | 0,00 | 0,00 | 0,00 | 0,00 | 0,00 | 0,00 | 0,00 |
| 2.2.7 | Реконструкция автомобильной дороги Федосьевка - Верхний Перевал - на участке р. Бикин Верхний Перевал (ПК 100 - ПК 244) в Приморском крае | всего | - | 0,00 | 0,00 | 0,00 | 0,00 | 0,00 | 0,00 | 0,00 | 0,00 | 0,00 | 0,00 |
| | | федеральный бюджет (субсидии, субвенции, иные межбюджетные трансферты) | - | 0,00 | 0,00 | 0,00 | 0,00 | 0,00 | 0,00 | 0,00 | 0,00 | 0,00 | 0,00 |
| | | краевой бюджет | - | 0,00 | 0,00 | 0,00 | 0,00 | 0,00 | 0,00 | 0,00 | 0,00 | 0,00 | 0,00 |
| | | бюджет муниципальных образований | - | 0,00 | 0,00 | 0,00 | 0,00 | 0,00 | 0,00 | 0,00 | 0,00 | 0,00 | 0,00 |
| | | государственные внебюджетные фонды Российской Федерации | - | 0,00 | 0,00 | 0,00 | 0,00 | 0,00 | 0,00 | 0,00 | 0,00 | 0,00 | 0,00 |
| | | территориальные государственные внебюджетные фонды | - | 0,00 | 0,00 | 0,00 | 0,00 | 0,00 | 0,00 | 0,00 | 0,00 | 0,00 | 0,00 |
| | | иные внебюджетные источники | - | 0,00 | 0,00 | 0,00 | 0,00 | 0,00 | 0,00 | 0,00 | 0,00 | 0,00 | 0,00 |
| 2.2.8 | Реконструкция автомобильной дороги Уссурийск - Пограничный - Госграница на участке км 13 - км 20 в Приморском крае | всего | 754 | 0,00 | 0,00 | 633 664,09 | 299 406,68 | 31 984,90 | 196 170,00 | 723 202,14 | 0,00 | 0,00 | 1 884 427,81 |
| | | федеральный бюджет (субсидии, субвенции, иные межбюджетные трансферты) | 754 | 0,00 | 0,00 | 633 199,10 | 241 969,87 | 0,00 | 0,00 | 0,00 | 0,00 | 0,00 | 875 168,97 |
| | | краевой бюджет | 754 | 0,00 | 0,00 | 464,99 | 57 436,81 | 31 984,90 | 196 170,00 | 723 202,14 | 0,00 | 0,00 | 1 009 258,84 |
| | | бюджет муниципальных образований | - | 0,00 | 0,00 | 0,00 | 0,00 | 0,00 | 0,00 | 0,00 | 0,00 | 0,00 | 0,00 |
| | | государственные внебюджетные фонды Российской Федерации | - | 0,00 | 0,00 | 0,00 | 0,00 | 0,00 | 0,00 | 0,00 | 0,00 | 0,00 | 0,00 |
| | | территориальные государственные внебюджетные фонды | - | 0,00 | 0,00 | 0,00 | 0,00 | 0,00 | 0,00 | 0,00 | 0,00 | 0,00 | 0,00 |
| | | иные внебюджетные источники | - | 0,00 | 0,00 | 0,00 | 0,00 | 0,00 | 0,00 | 0,00 | 0,00 | 0,00 | 0,00 |
| 2.2.9 | Строительство автомобильной дороги от автомобильной дороги федерального значения Хабаровск -Владивосток до автомобильной дороги Владивосток - Находка - порт Восточный в Приморском крае | всего | 754 | 0,00 | 21 560,55 | 27 342,22 | 0,00 | 0,00 | 0,00 | 0,00 | 0,00 | 0,00 | 48 902,77 |
| | | федеральный бюджет (субсидии, субвенции, иные межбюджетные трансферты) | 754 | 0,00 | 0,00 | 0,00 | 0,00 | 0,00 | 0,00 | 0,00 | 0,00 | 0,00 | 0,00 |
| | | краевой бюджет | 754 | 0,00 | 21 560,55 | 27 342,22 | 0,00 | 0,00 | 0,00 | 0,00 | 0,00 | 0,00 | 48 902,77 |
| | | бюджет муниципальных образований | - | 0,00 | 0,00 | 0,00 | 0,00 | 0,00 | 0,00 | 0,00 | 0,00 | 0,00 | 0,00 |
| | | государственные внебюджетные фонды Российской Федерации | - | 0,00 | 0,00 | 0,00 | 0,00 | 0,00 | 0,00 | 0,00 | 0,00 | 0,00 | 0,00 |
| | | территориальные государственные внебюджетные фонды | - | 0,00 | 0,00 | 0,00 | 0,00 | 0,00 | 0,00 | 0,00 | 0,00 | 0,00 | 0,00 |
| | | иные внебюджетные источники | - | 0,00 | 0,00 | 0,00 | 0,00 | 0,00 | 0,00 | 0,00 | 0,00 | 0,00 | 0,00 |
| 2.2.10 | Реконструкция участков автомобильной дороги от п. Восток до месторождения «Скрытое» | всего | - | 0,00 | 0,00 | 0,00 | 0,00 | 0,00 | 0,00 | 0,00 | 0,00 | 0,00 | 0,00 |
| | | федеральный бюджет (субсидии, субвенции, иные межбюджетные трансферты) | - | 0,00 | 0,00 | 0,00 | 0,00 | 0,00 | 0,00 | 0,00 | 0,00 | 0,00 | 0,00 |
| | | краевой бюджет | - | 0,00 | 0,00 | 0,00 | 0,00 | 0,00 | 0,00 | 0,00 | 0,00 | 0,00 | 0,00 |
| | | бюджет муниципальных образований | - | 0,00 | 0,00 | 0,00 | 0,00 | 0,00 | 0,00 | 0,00 | 0,00 | 0,00 | 0,00 |
| | | государственные внебюджетные фонды Российской Федерации | - | 0,00 | 0,00 | 0,00 | 0,00 | 0,00 | 0,00 | 0,00 | 0,00 | 0,00 | 0,00 |
| | | территориальные государственные внебюджетные фонды | - | 0,00 | 0,00 | 0,00 | 0,00 | 0,00 | 0,00 | 0,00 | 0,00 | 0,00 | 0,00 |
| | | иные внебюджетные источники | - | 0,00 | 0,00 | 0,00 | 0,00 | 0,00 | 0,00 | 0,00 | 0,00 | 0,00 | 0,00 |

| № п/п | Наименование подпрограммы, программы, принятой в соответствии с требованиями федерального законодательства в сфере реализации государственной программы | Источники ресурсного обеспечения | ГРБС | Оценка расходов (тыс. руб.), годы | | | | | | | | | |
|---|---|---|---|---|---|---|---|---|---|---|---|---|---|
| | | | | 2013 | 2014 | 2015 | 2016 | 2017 | 2018 | 2019 | 2020 | 2021 | всего |
| 1 | 2 | 3 | 4 | 5 | 6 | 7 | 8 | 9 | 10 | 11 | 12 | 13 | 14 |
| 2.2.11 | Реконструкция автомобильной дороги Терней - малая Кема на участке км 40 - км 50 в Приморском крае | всего | - | 0,00 | 0,00 | 0,00 | 0,00 | 0,00 | 0,00 | 0,00 | 0,00 | 0,00 | 0,00 |
| | | федеральный бюджет (субсидии, субвенции, иные межбюджетные трансферты) | - | 0,00 | 0,00 | 0,00 | 0,00 | 0,00 | 0,00 | 0,00 | 0,00 | 0,00 | 0,00 |
| | | краевой бюджет | - | 0,00 | 0,00 | 0,00 | 0,00 | 0,00 | 0,00 | 0,00 | 0,00 | 0,00 | 0,00 |
| | | бюджет муниципальных образований | - | 0,00 | 0,00 | 0,00 | 0,00 | 0,00 | 0,00 | 0,00 | 0,00 | 0,00 | 0,00 |
| | | государственные внебюджетные фонды Российской Федерации | - | 0,00 | 0,00 | 0,00 | 0,00 | 0,00 | 0,00 | 0,00 | 0,00 | 0,00 | 0,00 |
| | | территориальные государственные внебюджетные фонды | - | 0,00 | 0,00 | 0,00 | 0,00 | 0,00 | 0,00 | 0,00 | 0,00 | 0,00 | 0,00 |
| | | иные внебюджетные источники | - | 0,00 | 0,00 | 0,00 | 0,00 | 0,00 | 0,00 | 0,00 | 0,00 | 0,00 | 0,00 |
| 2.2.12 | Реконструкция автомобильной дороги Хороль - Реттиховка - Арсеньев в Приморском крае | всего | - | 0,00 | 0,00 | 0,00 | 0,00 | 0,00 | 0,00 | 0,00 | 0,00 | 0,00 | 0,00 |
| | | федеральный бюджет (субсидии, субвенции, иные межбюджетные трансферты) | - | 0,00 | 0,00 | 0,00 | 0,00 | 0,00 | 0,00 | 0,00 | 0,00 | 0,00 | 0,00 |
| | | краевой бюджет | - | 0,00 | 0,00 | 0,00 | 0,00 | 0,00 | 0,00 | 0,00 | 0,00 | 0,00 | 0,00 |
| | | бюджет муниципальных образований | - | 0,00 | 0,00 | 0,00 | 0,00 | 0,00 | 0,00 | 0,00 | 0,00 | 0,00 | 0,00 |
| | | государственные внебюджетные фонды Российской Федерации | - | 0,00 | 0,00 | 0,00 | 0,00 | 0,00 | 0,00 | 0,00 | 0,00 | 0,00 | 0,00 |
| | | территориальные государственные внебюджетные фонды | - | 0,00 | 0,00 | 0,00 | 0,00 | 0,00 | 0,00 | 0,00 | 0,00 | 0,00 | 0,00 |
| | | иные внебюджетные источники | - | 0,00 | 0,00 | 0,00 | 0,00 | 0,00 | 0,00 | 0,00 | 0,00 | 0,00 | 0,00 |
| 2.2.13 | Реконструкция автомобильной дороги Штыково - Ивановка - Реттиховка в Приморском крае | всего | - | 0,00 | 0,00 | 0,00 | 0,00 | 0,00 | 0,00 | 0,00 | 0,00 | 0,00 | 0,00 |
| | | федеральный бюджет (субсидии, субвенции, иные межбюджетные трансферты) | - | 0,00 | 0,00 | 0,00 | 0,00 | 0,00 | 0,00 | 0,00 | 0,00 | 0,00 | 0,00 |
| | | краевой бюджет | - | 0,00 | 0,00 | 0,00 | 0,00 | 0,00 | 0,00 | 0,00 | 0,00 | 0,00 | 0,00 |
| | | бюджет муниципальных образований | - | 0,00 | 0,00 | 0,00 | 0,00 | 0,00 | 0,00 | 0,00 | 0,00 | 0,00 | 0,00 |
| | | государственные внебюджетные фонды Российской Федерации | - | 0,00 | 0,00 | 0,00 | 0,00 | 0,00 | 0,00 | 0,00 | 0,00 | 0,00 | 0,00 |
| | | территориальные государственные внебюджетные фонды | - | 0,00 | 0,00 | 0,00 | 0,00 | 0,00 | 0,00 | 0,00 | 0,00 | 0,00 | 0,00 |
| | | иные внебюджетные источники | - | 0,00 | 0,00 | 0,00 | 0,00 | 0,00 | 0,00 | 0,00 | 0,00 | 0,00 | 0,00 |
| 2.2.14 | Реконструкция автомобильной дороги Владивосток - Артем на участке км 18 - км 43 в Приморском крае | всего | 754 | 0,00 | 135 106,94 | 27 728,47 | 0,00 | 0,00 | 0,00 | 0,00 | 0,00 | 0,00 | 162 835,41 |
| | | федеральный бюджет (субсидии, субвенции, иные межбюджетные трансферты) | 754 | 0,00 | 0,00 | 0,00 | 0,00 | 0,00 | 0,00 | 0,00 | 0,00 | 0,00 | 0,00 |
| | | краевой бюджет | 754 | 0,00 | 135 106,94 | 27 728,47 | 0,00 | 0,00 | 0,00 | 0,00 | 0,00 | 0,00 | 162 835,41 |
| | | бюджет муниципальных образований | - | 0,00 | 0,00 | 0,00 | 0,00 | 0,00 | 0,00 | 0,00 | 0,00 | 0,00 | 0,00 |
| | | государственные внебюджетные фонды Российской Федерации | - | 0,00 | 0,00 | 0,00 | 0,00 | 0,00 | 0,00 | 0,00 | 0,00 | 0,00 | 0,00 |
| | | территориальные государственные внебюджетные фонды | - | 0,00 | 0,00 | 0,00 | 0,00 | 0,00 | 0,00 | 0,00 | 0,00 | 0,00 | 0,00 |
| | | иные внебюджетные источники | - | 0,00 | 0,00 | 0,00 | 0,00 | 0,00 | 0,00 | 0,00 | 0,00 | 0,00 | 0,00 |
| 2.2.15 | Реконструкция автомобильной дороги Подъезд к бухте Лазурная от дороги Хабаровск - Владивосток в Приморском крае | всего | - | 0,00 | 0,00 | 0,00 | 0,00 | 0,00 | 0,00 | 0,00 | 0,00 | 0,00 | 0,00 |
| | | федеральный бюджет (субсидии, субвенции, иные межбюджетные трансферты) | - | 0,00 | 0,00 | 0,00 | 0,00 | 0,00 | 0,00 | 0,00 | 0,00 | 0,00 | 0,00 |
| | | краевой бюджет | - | 0,00 | 0,00 | 0,00 | 0,00 | 0,00 | 0,00 | 0,00 | 0,00 | 0,00 | 0,00 |
| | | бюджет муниципальных образований | - | 0,00 | 0,00 | 0,00 | 0,00 | 0,00 | 0,00 | 0,00 | 0,00 | 0,00 | 0,00 |
| | | государственные внебюджетные фонды Российской Федерации | - | 0,00 | 0,00 | 0,00 | 0,00 | 0,00 | 0,00 | 0,00 | 0,00 | 0,00 | 0,00 |
| | | территориальные государственные внебюджетные фонды | - | 0,00 | 0,00 | 0,00 | 0,00 | 0,00 | 0,00 | 0,00 | 0,00 | 0,00 | 0,00 |
| | | иные внебюджетные источники | - | 0,00 | 0,00 | 0,00 | 0,00 | 0,00 | 0,00 | 0,00 | 0,00 | 0,00 | 0,00 |
| 2.2.16 | Строительство крытого надземного пешеходного моста на автомобильной дороге Подъезд к аэропорту г. Владивостока | всего | - | 0,00 | 0,00 | 0,00 | 0,00 | 0,00 | 0,00 | 0,00 | 0,00 | 0,00 | 0,00 |
| | | федеральный бюджет (субсидии, субвенции, иные межбюджетные трансферты) | - | 0,00 | 0,00 | 0,00 | 0,00 | 0,00 | 0,00 | 0,00 | 0,00 | 0,00 | 0,00 |
| | | краевой бюджет | - | 0,00 | 0,00 | 0,00 | 0,00 | 0,00 | 0,00 | 0,00 | 0,00 | 0,00 | 0,00 |
| | | бюджет муниципальных образований | - | 0,00 | 0,00 | 0,00 | 0,00 | 0,00 | 0,00 | 0,00 | 0,00 | 0,00 | 0,00 |
| | | государственные внебюджетные фонды Российской Федерации | - | 0,00 | 0,00 | 0,00 | 0,00 | 0,00 | 0,00 | 0,00 | 0,00 | 0,00 | 0,00 |
| | | территориальные государственные внебюджетные фонды | - | 0,00 | 0,00 | 0,00 | 0,00 | 0,00 | 0,00 | 0,00 | 0,00 | 0,00 | 0,00 |
| | | иные внебюджетные источники | - | 0,00 | 0,00 | 0,00 | 0,00 | 0,00 | 0,00 | 0,00 | 0,00 | 0,00 | 0,00 |
| 2.2.17 | Реконструкция автомобильной дороги Хабаровск - Владивосток - Светлогорье на участке км 6 - км 7 в Приморском крае | всего | - | 0,00 | 0,00 | 0,00 | 0,00 | 0,00 | 0,00 | 0,00 | 0,00 | 0,00 | 0,00 |
| | | федеральный бюджет (субсидии, субвенции, иные межбюджетные трансферты) | - | 0,00 | 0,00 | 0,00 | 0,00 | 0,00 | 0,00 | 0,00 | 0,00 | 0,00 | 0,00 |
| | | краевой бюджет | - | 0,00 | 0,00 | 0,00 | 0,00 | 0,00 | 0,00 | 0,00 | 0,00 | 0,00 | 0,00 |
| | | бюджет муниципальных образований | - | 0,00 | 0,00 | 0,00 | 0,00 | 0,00 | 0,00 | 0,00 | 0,00 | 0,00 | 0,00 |
| | | государственные внебюджетные фонды Российской Федерации | - | 0,00 | 0,00 | 0,00 | 0,00 | 0,00 | 0,00 | 0,00 | 0,00 | 0,00 | 0,00 |
| | | территориальные государственные внебюджетные фонды | - | 0,00 | 0,00 | 0,00 | 0,00 | 0,00 | 0,00 | 0,00 | 0,00 | 0,00 | 0,00 |
| | | иные внебюджетные источники | - | 0,00 | 0,00 | 0,00 | 0,00 | 0,00 | 0,00 | 0,00 | 0,00 | 0,00 | 0,00 |
| 2.2.18 | Реконструкция автомобильной дороги Киевка - Преображение на участке км 18 - км 20 в Приморском крае | всего | 754 | 0,00 | 2 552,37 | 6 567,47 | 0,00 | 0,00 | 0,00 | 0,00 | 0,00 | 0,00 | 9 119,84 |
| | | федеральный бюджет (субсидии, субвенции, иные межбюджетные трансферты) | 754 | 0,00 | 0,00 | 0,00 | 0,00 | 0,00 | 0,00 | 0,00 | 0,00 | 0,00 | 0,00 |
| | | краевой бюджет | 754 | 0,00 | 2 552,37 | 6 567,47 | 0,00 | 0,00 | 0,00 | 0,00 | 0,00 | 0,00 | 9 119,84 |
| | | бюджет муниципальных образований | - | 0,00 | 0,00 | 0,00 | 0,00 | 0,00 | 0,00 | 0,00 | 0,00 | 0,00 | 0,00 |
| | | государственные внебюджетные фонды Российской Федерации | - | 0,00 | 0,00 | 0,00 | 0,00 | 0,00 | 0,00 | 0,00 | 0,00 | 0,00 | 0,00 |
| | | территориальные государственные внебюджетные фонды | - | 0,00 | 0,00 | 0,00 | 0,00 | 0,00 | 0,00 | 0,00 | 0,00 | 0,00 | 0,00 |
| | | иные внебюджетные источники | - | 0,00 | 0,00 | 0,00 | 0,00 | 0,00 | 0,00 | 0,00 | 0,00 | 0,00 | 0,00 |
| 2.2.19 | Реконструкция автомобильной дороги Уссурийск - Пограничный - Госграница на участке км 72 - км 96 в Приморском крае | всего | 754 | 0,00 | 0,00 | 0,00 | 0,00 | 0,00 | 0,00 | 0,00 | 0,00 | 0,00 | 0,00 |
| | | федеральный бюджет (субсидии, субвенции, иные межбюджетные трансферты) | 754 | 0,00 | 0,00 | 0,00 | 0,00 | 0,00 | 0,00 | 0,00 | 0,00 | 0,00 | 0,00 |
| | | краевой бюджет | 754 | 0,00 | 0,00 | 0,00 | 0,00 | 0,00 | 0,00 | 0,00 | 0,00 | 0,00 | 0,00 |
| | | бюджет муниципальных образований | - | 0,00 | 0,00 | 0,00 | 0,00 | 0,00 | 0,00 | 0,00 | 0,00 | 0,00 | 0,00 |
| | | государственные внебюджетные фонды Российской Федерации | - | 0,00 | 0,00 | 0,00 | 0,00 | 0,00 | 0,00 | 0,00 | 0,00 | 0,00 | 0,00 |
| | | территориальные государственные внебюджетные фонды | - | 0,00 | 0,00 | 0,00 | 0,00 | 0,00 | 0,00 | 0,00 | 0,00 | 0,00 | 0,00 |
| | | иные внебюджетные источники | - | 0,00 | 0,00 | 0,00 | 0,00 | 0,00 | 0,00 | 0,00 | 0,00 | 0,00 | 0,00 |
| 2.2.20 | Строительство автомобильной дороги Владивосток – Находка – порт Восточный на участке км 43+474 – км 146+197 в Приморском крае | всего | 754 | 0,00 | 45 345,06 | 71 500,00 | 0,00 | 0,00 | 331 430,00 | 330 000,00 | 600 000,00 | 960 000,00 | 2 338 275,06 |
| | | федеральный бюджет (субсидии, субвенции, иные межбюджетные трансферты) | 754 | 0,00 | 0,00 | 0,00 | 0,00 | 0,00 | 0,00 | 0,00 | 0,00 | 0,00 | 0,00 |
| | | краевой бюджет | 754 | 0,00 | 45 345,06 | 71 500,00 | 0,00 | 0,00 | 331 430,00 | 330 000,00 | 600 000,00 | 960 000,00 | 2 338 275,06 |
| | | бюджет муниципальных образований | - | 0,00 | 0,00 | 0,00 | 0,00 | 0,00 | 0,00 | 0,00 | 0,00 | 0,00 | 0,00 |
| | | государственные внебюджетные фонды Российской Федерации | - | 0,00 | 0,00 | 0,00 | 0,00 | 0,00 | 0,00 | 0,00 | 0,00 | 0,00 | 0,00 |
| | | территориальные государственные внебюджетные фонды | - | 0,00 | 0,00 | 0,00 | 0,00 | 0,00 | 0,00 | 0,00 | 0,00 | 0,00 | 0,00 |
| | | иные внебюджетные источники | - | 0,00 | 0,00 | 0,00 | 0,00 | 0,00 | 0,00 | 0,00 | 0,00 | 0,00 | 0,00 |

| № п/п | Наименование подпрограммы, программы, принятой в соответствии с требованиями федерального законодательства в сфере реализации государственной программы | Источники ресурсного обеспечения | ГРБС | Оценка расходов (тыс. руб.), годы | | | | | | | | | |
|---|---|---|---|---|---|---|---|---|---|---|---|---|---|
| | | | | 2013 | 2014 | 2015 | 2016 | 2017 | 2018 | 2019 | 2020 | 2021 | всего |
| 1 | 2 | 3 | 4 | 5 | 6 | 7 | 8 | 9 | 10 | 11 | 12 | 13 | 14 |
| 2.2.21 | Строительство автомобильной дороги Владивосток - Находка - порт Восточный км 43+474 - км 83+000 в Приморском крае | всего | 754 | 0,00 | 0,00 | 0,00 | 0,00 | 0,00 | 0,00 | 0,00 | 0,00 | 0,00 | 0,00 |
| | | федеральный бюджет (субсидии, субвенции, иные межбюджетные трансферты) | 754 | 0,00 | 0,00 | 0,00 | 0,00 | 0,00 | 0,00 | 0,00 | 0,00 | 0,00 | 0,00 |
| | | краевой бюджет | 754 | 0,00 | 0,00 | 0,00 | 0,00 | 0,00 | 0,00 | 0,00 | 0,00 | 0,00 | 0,00 |
| | | бюджет муниципальных образований | | 0,00 | 0,00 | 0,00 | 0,00 | 0,00 | 0,00 | 0,00 | 0,00 | 0,00 | 0,00 |
| | | государственные внебюджетные фонды Российской Федерации | | 0,00 | 0,00 | 0,00 | 0,00 | 0,00 | 0,00 | 0,00 | 0,00 | 0,00 | 0,00 |
| | | территориальные государственные внебюджетные фонды | | 0,00 | 0,00 | 0,00 | 0,00 | 0,00 | 0,00 | 0,00 | 0,00 | 0,00 | 0,00 |
| | | иные внебюджетные источники | | 0,00 | 0,00 | 0,00 | 0,00 | 0,00 | 0,00 | 0,00 | 0,00 | 0,00 | 0,00 |
| 2.2.22 | Реконструкция автомобильной дороги Рудная Пристань - Терней на участке км 40 – км 46 в Приморском крае | всего | 754 | 0,00 | 0,00 | 0,00 | 0,00 | 0,00 | 0,00 | 0,00 | 0,00 | 0,00 | 0,00 |
| | | федеральный бюджет (субсидии, субвенции, иные межбюджетные трансферты) | 754 | 0,00 | 0,00 | 0,00 | 0,00 | 0,00 | 0,00 | 0,00 | 0,00 | 0,00 | 0,00 |
| | | краевой бюджет | - | 0,00 | 0,00 | 0,00 | 0,00 | 0,00 | 0,00 | 0,00 | 0,00 | 0,00 | 0,00 |
| | | бюджет муниципальных образований | - | 0,00 | 0,00 | 0,00 | 0,00 | 0,00 | 0,00 | 0,00 | 0,00 | 0,00 | 0,00 |
| | | государственные внебюджетные фонды Российской Федерации | 754 | 0,00 | 0,00 | 0,00 | 0,00 | 0,00 | 0,00 | 0,00 | 0,00 | 0,00 | 0,00 |
| | | территориальные государственные внебюджетные фонды | 754 | 0,00 | 0,00 | 0,00 | 0,00 | 0,00 | 0,00 | 0,00 | 0,00 | 0,00 | 0,00 |
| | | иные внебюджетные источники | - | 0,00 | 0,00 | 0,00 | 0,00 | 0,00 | 0,00 | 0,00 | 0,00 | 0,00 | 0,00 |
| 2.2.23 | Строительство автомобильной дороги Зима Южная – Раздольное – Хасан на участке Зима Южная – Новый – Де-Фриз в Приморском крае | всего | 754 | 0,00 | 0,00 | 19 864,39 | 265 000,00 | 456 679,82 | 19 454,84 | 9 322,20 | 0,00 | 0,00 | 770 321,25 |
| | | федеральный бюджет (субсидии, субвенции, иные межбюджетные трансферты) | 754 | 0,00 | 0,00 | 0,00 | 0,00 | 0,00 | 0,00 | 0,00 | 0,00 | 0,00 | 0,00 |
| | | краевой бюджет | 754 | 0,00 | 0,00 | 19 864,39 | 265 000,00 | 456 679,82 | 19 454,84 | 9 322,20 | 0,00 | 0,00 | 770 321,25 |
| | | бюджет муниципальных образований | - | 0,00 | 0,00 | 0,00 | 0,00 | 0,00 | 0,00 | 0,00 | 0,00 | 0,00 | 0,00 |
| | | государственные внебюджетные фонды Российской Федерации | - | 0,00 | 0,00 | 0,00 | 0,00 | 0,00 | 0,00 | 0,00 | 0,00 | 0,00 | 0,00 |
| | | территориальные государственные внебюджетные фонды | - | 0,00 | 0,00 | 0,00 | 0,00 | 0,00 | 0,00 | 0,00 | 0,00 | 0,00 | 0,00 |
| | | иные внебюджетные источники | - | 0,00 | 0,00 | 0,00 | 0,00 | 0,00 | 0,00 | 0,00 | 0,00 | 0,00 | 0,00 |
| 2.2.24 | Строительство мостовых переходов через реку Большая Уссурка и протоку реки Большая Уссурка на 3 и 4 км автомобильной дороги Лукьяновка - Новополтавка в Приморском крае | всего | 754 | 5 000,00 | 0,00 | 0,00 | 0,00 | 0,00 | 0,00 | 0,00 | 0,00 | 0,00 | 5 000,00 |
| | | федеральный бюджет (субсидии, субвенции, иные межбюджетные трансферты) | 754 | 0,00 | 0,00 | 0,00 | 0,00 | 0,00 | 0,00 | 0,00 | 0,00 | 0,00 | 0,00 |
| | | краевой бюджет | 754 | 5 000,00 | 0,00 | 0,00 | 0,00 | 0,00 | 0,00 | 0,00 | 0,00 | 0,00 | 5 000,00 |
| | | бюджет муниципальных образований | - | 0,00 | 0,00 | 0,00 | 0,00 | 0,00 | 0,00 | 0,00 | 0,00 | 0,00 | 0,00 |
| | | государственные внебюджетные фонды Российской Федерации | - | 0,00 | 0,00 | 0,00 | 0,00 | 0,00 | 0,00 | 0,00 | 0,00 | 0,00 | 0,00 |
| | | территориальные государственные внебюджетные фонды | - | 0,00 | 0,00 | 0,00 | 0,00 | 0,00 | 0,00 | 0,00 | 0,00 | 0,00 | 0,00 |
| | | иные внебюджетные источники | - | 0,00 | 0,00 | 0,00 | 0,00 | 0,00 | 0,00 | 0,00 | 0,00 | 0,00 | 0,00 |
| 2.2.25 | Строительство мостового перехода через р. Мельгуновка на км 72 автомобильной дороги Михайловка - Турий Рог в Приморском крае | всего | 754 | 5 000,00 | 466 128,35 | 821,90 | 296 236,31 | 112 442,81 | 5 025,49 | 174 611,10 | 0,00 | 0,00 | 1 060 265,96 |
| | | федеральный бюджет (субсидии, субвенции, иные межбюджетные трансферты) | 754 | 0,00 | 0,00 | 0,00 | 159 300,31 | 16 767,71 | 0,00 | 0,00 | 0,00 | 0,00 | 176 068,02 |
| | | краевой бюджет | 754 | 5 000,00 | 466 128,35 | 821,90 | 136 936,00 | 95 675,10 | 5 025,49 | 174 611,10 | 0,00 | 0,00 | 884 197,94 |
| | | бюджет муниципальных образований | - | 0,00 | 0,00 | 0,00 | 0,00 | 0,00 | 0,00 | 0,00 | 0,00 | 0,00 | 0,00 |
| | | государственные внебюджетные фонды Российской Федерации | - | 0,00 | 0,00 | 0,00 | 0,00 | 0,00 | 0,00 | 0,00 | 0,00 | 0,00 | 0,00 |
| | | территориальные государственные внебюджетные фонды | - | 0,00 | 0,00 | 0,00 | 0,00 | 0,00 | 0,00 | 0,00 | 0,00 | 0,00 | 0,00 |
| | | иные внебюджетные источники | - | 0,00 | 0,00 | 0,00 | 0,00 | 0,00 | 0,00 | 0,00 | 0,00 | 0,00 | 0,00 |
| 2.2.26 | Строительство мостового перехода через р. Ореховка на км 15 автомобильной дороги Ракитное - Маревка в Приморском крае | всего | 754 | 0,00 | 0,00 | 0,00 | 0,00 | 420,35 | 0,00 | 0,00 | 0,00 | 0,00 | 420,35 |
| | | федеральный бюджет (субсидии, субвенции, иные межбюджетные трансферты) | 754 | 0,00 | 0,00 | 0,00 | 0,00 | 0,00 | 0,00 | 0,00 | 0,00 | 0,00 | 0,00 |
| | | краевой бюджет | 754 | 0,00 | 0,00 | 0,00 | 0,00 | 420,35 | 0,00 | 0,00 | 0,00 | 0,00 | 420,35 |
| | | бюджет муниципальных образований | - | 0,00 | 0,00 | 0,00 | 0,00 | 0,00 | 0,00 | 0,00 | 0,00 | 0,00 | 0,00 |
| | | государственные внебюджетные фонды Российской Федерации | - | 0,00 | 0,00 | 0,00 | 0,00 | 0,00 | 0,00 | 0,00 | 0,00 | 0,00 | 0,00 |
| | | территориальные государственные внебюджетные фонды | - | 0,00 | 0,00 | 0,00 | 0,00 | 0,00 | 0,00 | 0,00 | 0,00 | 0,00 | 0,00 |
| | | иные внебюджетные источники | - | 0,00 | 0,00 | 0,00 | 0,00 | 0,00 | 0,00 | 0,00 | 0,00 | 0,00 | 0,00 |
| 2.2.27 | Строительство мостового перехода через р. Арсеньевка на км 94 автомобильной дороги Кировский - Николо-Михайловка - Яковлевка в Приморском крае | всего | 754 | 0,00 | 0,00 | 0,00 | 0,00 | 0,00 | 0,00 | 0,00 | 0,00 | 0,00 | 0,00 |
| | | федеральный бюджет (субсидии, субвенции, иные межбюджетные трансферты) | 754 | 0,00 | 0,00 | 0,00 | 0,00 | 0,00 | 0,00 | 0,00 | 0,00 | 0,00 | 0,00 |
| | | краевой бюджет | 754 | 0,00 | 0,00 | 0,00 | 0,00 | 0,00 | 0,00 | 0,00 | 0,00 | 0,00 | 0,00 |
| | | бюджет муниципальных образований | - | 0,00 | 0,00 | 0,00 | 0,00 | 0,00 | 0,00 | 0,00 | 0,00 | 0,00 | 0,00 |
| | | государственные внебюджетные фонды Российской Федерации | - | 0,00 | 0,00 | 0,00 | 0,00 | 0,00 | 0,00 | 0,00 | 0,00 | 0,00 | 0,00 |
| | | территориальные государственные внебюджетные фонды | - | 0,00 | 0,00 | 0,00 | 0,00 | 0,00 | 0,00 | 0,00 | 0,00 | 0,00 | 0,00 |
| | | иные внебюджетные источники | - | 0,00 | 0,00 | 0,00 | 0,00 | 0,00 | 0,00 | 0,00 | 0,00 | 0,00 | 0,00 |
| 2.2.28 | Строительство мостового перехода через ручей Шумный на км 247 + 201 автомобильной дороги Осиновка - Рудная Пристань в Приморском крае | всего | 754 | 0,00 | 0,00 | 0,00 | 0,00 | 0,00 | 0,00 | 6 523,49 | 0,00 | 0,00 | 6 523,49 |
| | | федеральный бюджет (субсидии, субвенции, иные межбюджетные трансферты) | 754 | 0,00 | 0,00 | 0,00 | 0,00 | 0,00 | 0,00 | 0,00 | 0,00 | 0,00 | 0,00 |
| | | краевой бюджет | 754 | 0,00 | 0,00 | 0,00 | 0,00 | 0,00 | 0,00 | 6 523,49 | 0,00 | 0,00 | 6 523,49 |
| | | бюджет муниципальных образований | - | 0,00 | 0,00 | 0,00 | 0,00 | 0,00 | 0,00 | 0,00 | 0,00 | 0,00 | 0,00 |
| | | государственные внебюджетные фонды Российской Федерации | - | 0,00 | 0,00 | 0,00 | 0,00 | 0,00 | 0,00 | 0,00 | 0,00 | 0,00 | 0,00 |
| | | территориальные государственные внебюджетные фонды | - | 0,00 | 0,00 | 0,00 | 0,00 | 0,00 | 0,00 | 0,00 | 0,00 | 0,00 | 0,00 |
| | | иные внебюджетные источники | - | 0,00 | 0,00 | 0,00 | 0,00 | 0,00 | 0,00 | 0,00 | 0,00 | 0,00 | 0,00 |
| 2.2.29 | Реконструкция мостового перехода на км 1 + 300 автомобильной дороги Новолитовск - Васильевка в Приморском крае | всего | 754 | 0,00 | 0,00 | 0,00 | 0,00 | 0,00 | 0,00 | 0,00 | 0,00 | 0,00 | 0,00 |
| | | федеральный бюджет (субсидии, субвенции, иные межбюджетные трансферты) | 754 | 0,00 | 0,00 | 0,00 | 0,00 | 0,00 | 0,00 | 0,00 | 0,00 | 0,00 | 0,00 |
| | | краевой бюджет | 754 | 0,00 | 0,00 | 0,00 | 0,00 | 0,00 | 0,00 | 0,00 | 0,00 | 0,00 | 0,00 |
| | | бюджет муниципальных образований | - | 0,00 | 0,00 | 0,00 | 0,00 | 0,00 | 0,00 | 0,00 | 0,00 | 0,00 | 0,00 |
| | | государственные внебюджетные фонды Российской Федерации | - | 0,00 | 0,00 | 0,00 | 0,00 | 0,00 | 0,00 | 0,00 | 0,00 | 0,00 | 0,00 |
| | | территориальные государственные внебюджетные фонды | - | 0,00 | 0,00 | 0,00 | 0,00 | 0,00 | 0,00 | 0,00 | 0,00 | 0,00 | 0,00 |
| | | иные внебюджетные источники | - | 0,00 | 0,00 | 0,00 | 0,00 | 0,00 | 0,00 | 0,00 | 0,00 | 0,00 | 0,00 |
| 2.2.30 | Строительство мостового перехода через р. Крыловка на 24 км автомобильной дороги Кировский - Николо-Михайловка - Яковлевка в Приморском крае | всего | 754 | 0,00 | 0,00 | 3 907,52 | 6 827,90 | 42 026,40 | 262 405,66 | 159 337,89 | 0,00 | 0,00 | 474 505,37 |
| | | федеральный бюджет (субсидии, субвенции, иные межбюджетные трансферты) | 754 | 0,00 | 0,00 | 0,00 | 0,00 | 20 549,44 | 0,00 | 0,00 | 0,00 | 0,00 | 20 549,44 |
| | | краевой бюджет | 754 | 0,00 | 0,00 | 3 907,52 | 6 827,90 | 21 476,96 | 262 405,66 | 159 337,89 | 0,00 | 0,00 | 453 955,93 |
| | | бюджет муниципальных образований | - | 0,00 | 0,00 | 0,00 | 0,00 | 0,00 | 0,00 | 0,00 | 0,00 | 0,00 | 0,00 |
| | | государственные внебюджетные фонды Российской Федерации | - | 0,00 | 0,00 | 0,00 | 0,00 | 0,00 | 0,00 | 0,00 | 0,00 | 0,00 | 0,00 |
| | | территориальные государственные внебюджетные фонды | - | 0,00 | 0,00 | 0,00 | 0,00 | 0,00 | 0,00 | 0,00 | 0,00 | 0,00 | 0,00 |
| | | иные внебюджетные источники | - | 0,00 | 0,00 | 0,00 | 0,00 | 0,00 | 0,00 | 0,00 | 0,00 | 0,00 | 0,00 |

| № п/п | Наименование подпрограммы, программы, принятой в соответствии с требованиями федерального законодательства в сфере реализации государственной программы | Источники ресурсного обеспечения | ГРБС | Оценка расходов (тыс. руб.), годы | | | | | | | | | |
|---|---|---|---|---|---|---|---|---|---|---|---|---|---|
| | | | | 2013 | 2014 | 2015 | 2016 | 2017 | 2018 | 2019 | 2020 | 2021 | всего |
| 1 | 2 | 3 | 4 | 5 | 6 | 7 | 8 | 9 | 10 | 11 | 12 | 13 | 14 |
| 2.2.31 | Строительство мостового перехода через бухту Золотой Рог в городе Владивостоке на автомагистрали, связывающей федеральную автомобильную дорогу М-60 «Уссури» Хабаровск-Владивосток с островом Русский | всего | 754 | 755 668,52 | 21 304,13 | 4,09 | 0,00 | 130,00 | 0,00 | 0,00 | 0,00 | 0,00 | 777 106,74 |
| | | федеральный бюджет (субсидии, субвенции, иные межбюджетные трансферты) | 754 | 5 237,67 | 1 040,20 | 0,00 | 0,00 | 0,00 | 0,00 | 0,00 | 0,00 | 0,00 | 6 277,87 |
| | | краевой бюджет | 754 | 750 430,85 | 20 263,93 | 4,09 | 0,00 | 130,00 | 0,00 | 0,00 | 0,00 | 0,00 | 770 828,87 |
| | | бюджет муниципальных образований | - | 0,00 | 0,00 | 0,00 | 0,00 | 0,00 | 0,00 | 0,00 | 0,00 | 0,00 | 0,00 |
| | | государственные внебюджетные фонды Российской Федерации | - | 0,00 | 0,00 | 0,00 | 0,00 | 0,00 | 0,00 | 0,00 | 0,00 | 0,00 | 0,00 |
| | | территориальные государственные внебюджетные фонды | - | 0,00 | 0,00 | 0,00 | 0,00 | 0,00 | 0,00 | 0,00 | 0,00 | 0,00 | 0,00 |
| | | иные внебюджетные источники | - | 0,00 | 0,00 | 0,00 | 0,00 | 0,00 | 0,00 | 0,00 | 0,00 | 0,00 | 0,00 |
| 2.2.32 | Строительство автомобильной дороги бухта Патрокл-мостовой переход через бухту Золотой Рог | всего | X | 8 098,03 | 6 430,00 | 5 660,24 | 55,00 | 0,00 | 0,00 | 0,00 | 0,00 | 0,00 | 20 243,27 |
| | | | 754 | 8 098,03 | 2,00 | 5 660,24 | 55,00 | 0,00 | 0,00 | 0,00 | 0,00 | 0,00 | 13 815,27 |
| | | | 779 | 0,00 | 6 428,00 | 0,00 | 0,00 | 0,00 | 0,00 | 0,00 | 0,00 | 0,00 | 6 428,00 |
| | | федеральный бюджет (субсидии, субвенции, иные межбюджетные трансферты) | - | 0,00 | 0,00 | 0,00 | 0,00 | 0,00 | 0,00 | 0,00 | 0,00 | 0,00 | 0,00 |
| | | краевой бюджет | X | 8 098,03 | 6 430,00 | 5 660,24 | 55,00 | 0,00 | 0,00 | 0,00 | 0,00 | 0,00 | 20 243,27 |
| | | | 754 | 8 098,03 | 2,00 | 5 660,24 | 55,00 | 0,00 | 0,00 | 0,00 | 0,00 | 0,00 | 13 815,27 |
| | | | 779 | 0,00 | 6 428,00 | 0,00 | 0,00 | 0,00 | 0,00 | 0,00 | 0,00 | 0,00 | 6 428,00 |
| | | бюджет муниципальных образований | - | 0,00 | 0,00 | 0,00 | 0,00 | 0,00 | 0,00 | 0,00 | 0,00 | 0,00 | 0,00 |
| | | государственные внебюджетные фонды Российской Федерации | - | 0,00 | 0,00 | 0,00 | 0,00 | 0,00 | 0,00 | 0,00 | 0,00 | 0,00 | 0,00 |
| | | территориальные государственные внебюджетные фонды | - | 0,00 | 0,00 | 0,00 | 0,00 | 0,00 | 0,00 | 0,00 | 0,00 | 0,00 | 0,00 |
| | | иные внебюджетные источники | - | 0,00 | 0,00 | 0,00 | 0,00 | 0,00 | 0,00 | 0,00 | 0,00 | 0,00 | 0,00 |
| 2.2.33 | Строительство автомобильной дороги пос. Новый - полуостров Де-Фриз - Седанка - бухта Патрокл с низководным мостом (эстакадой) Де-Фриз - Седанка | всего | 754 | 147 201,59 | 96 580,00 | 1 879,51 | 55 855,71 | 0,00 | 14 107,50 | 0,00 | 0,00 | 0,00 | 315 624,31 |
| | | федеральный бюджет (субсидии, субвенции, иные межбюджетные трансферты) | 754 | 646,77 | 0,00 | 0,00 | 46 026,77 | 0,00 | 0,00 | 0,00 | 0,00 | 0,00 | 46 673,54 |
| | | краевой бюджет | 754 | 146 554,82 | 96 580,00 | 1 879,51 | 9 828,94 | 0,00 | 14 107,50 | 0,00 | 0,00 | 0,00 | 268 950,77 |
| | | бюджет муниципальных образований | - | 0,00 | 0,00 | 0,00 | 0,00 | 0,00 | 0,00 | 0,00 | 0,00 | 0,00 | 0,00 |
| | | государственные внебюджетные фонды Российской Федерации | - | 0,00 | 0,00 | 0,00 | 0,00 | 0,00 | 0,00 | 0,00 | 0,00 | 0,00 | 0,00 |
| | | территориальные государственные внебюджетные фонды | - | 0,00 | 0,00 | 0,00 | 0,00 | 0,00 | 0,00 | 0,00 | 0,00 | 0,00 | 0,00 |
| | | иные внебюджетные источники | - | 0,00 | 0,00 | 0,00 | 0,00 | 0,00 | 0,00 | 0,00 | 0,00 | 0,00 | 0,00 |
| 2.2.34 | Строительство примыканий автомобильной дороги пос. Новый - полуостров Де-Фриз - Седанка - бухта Патрокл с низководным мостом (эстакадой) Де-Фриз - Седанка на участке км 23 - бухта Патрокл, Приморский край к улично-дорожной сети города Владивостока в районе ул. Фадеева, ул. Космонавтов и ул. Снеговой | всего | 754 | 6 700,00 | 682,02 | 94 939,40 | 84 930,22 | 100,00 | 500,00 | 500,00 | 0,00 | 0,00 | 188 351,64 |
| | | федеральный бюджет (субсидии, субвенции, иные межбюджетные трансферты) | 754 | 0,00 | 0,00 | 0,00 | 79 517,16 | 0,00 | 0,00 | 0,00 | 0,00 | 0,00 | 79 517,16 |
| | | краевой бюджет | 754 | 6 700,00 | 682,02 | 94 939,40 | 5 413,06 | 100,00 | 500,00 | 500,00 | 0,00 | 0,00 | 108 834,48 |
| | | бюджет муниципальных образований | - | 0,00 | 0,00 | 0,00 | 0,00 | 0,00 | 0,00 | 0,00 | 0,00 | 0,00 | 0,00 |
| | | государственные внебюджетные фонды Российской Федерации | - | 0,00 | 0,00 | 0,00 | 0,00 | 0,00 | 0,00 | 0,00 | 0,00 | 0,00 | 0,00 |
| | | территориальные государственные внебюджетные фонды | - | 0,00 | 0,00 | 0,00 | 0,00 | 0,00 | 0,00 | 0,00 | 0,00 | 0,00 | 0,00 |
| | | иные внебюджетные источники | - | 0,00 | 0,00 | 0,00 | 0,00 | 0,00 | 0,00 | 0,00 | 0,00 | 0,00 | 0,00 |
| 2.2.35 | Строительство транспортной развязки к концертно- спортивному комплексу в г. Владивостоке | всего | 754 | 23 054,92 | 1 327,50 | 164,83 | 0,00 | 0,00 | 0,00 | 3 490,24 | 6500,00 | 0,00 | 34 537,49 |
| | | федеральный бюджет (субсидии, субвенции, иные межбюджетные трансферты) | 754 | 0,00 | 0,00 | 0,00 | 0,00 | 0,00 | 0,00 | 0,00 | 0,00 | 0,00 | 0,00 |
| | | краевой бюджет | 754 | 23 054,92 | 1 327,50 | 164,83 | 0,00 | 0,00 | 0,00 | 3 490,24 | 6500,00 | 0,00 | 34 537,49 |
| | | бюджет муниципальных образований | - | 0,00 | 0,00 | 0,00 | 0,00 | 0,00 | 0,00 | 0,00 | 0,00 | 0,00 | 0,00 |
| | | государственные внебюджетные фонды Российской Федерации | - | 0,00 | 0,00 | 0,00 | 0,00 | 0,00 | 0,00 | 0,00 | 0,00 | 0,00 | 0,00 |
| | | территориальные государственные внебюджетные фонды | - | 0,00 | 0,00 | 0,00 | 0,00 | 0,00 | 0,00 | 0,00 | 0,00 | 0,00 | 0,00 |
| | | иные внебюджетные источники | - | 0,00 | 0,00 | 0,00 | 0,00 | 0,00 | 0,00 | 0,00 | 0,00 | 0,00 | 0,00 |
| 2.2.36 | Строительство автомобильной дороги Михайловка - Турий Рог - Некруглово на участке км 0 - км 2,5 в Приморском крае | всего | 754 | 0,00 | 0,00 | 0,00 | 169 780,00 | 100 958,46 | 32 344,89 | 12 428,05 | 0,00 | 0,00 | 315 511,40 |
| | | федеральный бюджет (субсидии, субвенции, иные межбюджетные трансферты) | 754 | 0,00 | 0,00 | 0,00 | 0,00 | 0,00 | 0,00 | 0,00 | 0,00 | 0,00 | 0,00 |
| | | краевой бюджет | 754 | 0,00 | 0,00 | 0,00 | 169 780,00 | 100 958,46 | 32 344,89 | 12 428,05 | 0,00 | 0,00 | 315 511,40 |
| | | бюджет муниципальных образований | | 0,00 | 0,00 | 0,00 | 0,00 | 0,00 | 0,00 | 0,00 | 0,00 | 0,00 | 0,00 |
| | | государственные внебюджетные фонды Российской Федерации | | 0,00 | 0,00 | 0,00 | 0,00 | 0,00 | 0,00 | 0,00 | 0,00 | 0,00 | 0,00 |
| | | территориальные государственные внебюджетные фонды | | 0,00 | 0,00 | 0,00 | 0,00 | 0,00 | 0,00 | 0,00 | 0,00 | 0,00 | 0,00 |
| | | иные внебюджетные источники | | 0,00 | 0,00 | 0,00 | 0,00 | 0,00 | 0,00 | 0,00 | 0,00 | 0,00 | 0,00 |
| 2.2.37 | Строительство автомобильной дороги Хабаровск – Владивосток - Меркушевка на участке км 0 - км 6,4 в Приморском крае | всего | 754 | 0,00 | 0,00 | 0,00 | 359 181,00 | 411 120,76 | 12 604,14 | 0,00 | 0,00 | 0,00 | 782 905,90 |
| | | федеральный бюджет (субсидии, субвенции, иные межбюджетные трансферты) | 754 | 0,00 | 0,00 | 0,00 | 0,00 | 0,00 | 0,00 | 0,00 | 0,00 | 0,00 | 0,00 |
| | | краевой бюджет | 754 | 0,00 | 0,00 | 0,00 | 359 181,00 | 411 120,76 | 12 604,14 | 0,00 | 0,00 | 0,00 | 782 905,90 |
| | | бюджет муниципальных образований | | 0,00 | 0,00 | 0,00 | 0,00 | 0,00 | 0,00 | 0,00 | 0,00 | 0,00 | 0,00 |
| | | государственные внебюджетные фонды Российской Федерации | | 0,00 | 0,00 | 0,00 | 0,00 | 0,00 | 0,00 | 0,00 | 0,00 | 0,00 | 0,00 |
| | | территориальные государственные внебюджетные фонды | | 0,00 | 0,00 | 0,00 | 0,00 | 0,00 | 0,00 | 0,00 | 0,00 | 0,00 | 0,00 |
| | | иные внебюджетные источники | | 0,00 | 0,00 | 0,00 | 0,00 | 0,00 | 0,00 | 0,00 | 0,00 | 0,00 | 0,00 |
| 2.2.38 | Строительство мостового перехода через р. Кроуновка на км 2+262 автомобильной дороги Доброполье – Николо-Львовское – Корсаковка - Кроуновка в Приморском крае | всего | 754 | 0,00 | 0,00 | 0,00 | 0,00 | 72 049,66 | 307 453,62 | 122 884,45 | 0,00 | 0,00 | 502 387,73 |
| | | федеральный бюджет (субсидии, субвенции, иные межбюджетные трансферты) | 754 | 0,00 | 0,00 | 0,00 | 0,00 | 33 282,85 | 0,00 | 0,00 | 0,00 | 0,00 | 33 282,85 |
| | | краевой бюджет | 754 | 0,00 | 0,00 | 0,00 | 0,00 | 38 766,81 | 307 453,62 | 122 884,45 | 0,00 | 0,00 | 469 104,88 |
| | | бюджет муниципальных образований | | 0,00 | 0,00 | 0,00 | 0,00 | 0,00 | 0,00 | 0,00 | 0,00 | 0,00 | 0,00 |
| | | государственные внебюджетные фонды Российской Федерации | | 0,00 | 0,00 | 0,00 | 0,00 | 0,00 | 0,00 | 0,00 | 0,00 | 0,00 | 0,00 |
| | | территориальные государственные внебюджетные фонды | | 0,00 | 0,00 | 0,00 | 0,00 | 0,00 | 0,00 | 0,00 | 0,00 | 0,00 | 0,00 |
| | | иные внебюджетные источники | | 0,00 | 0,00 | 0,00 | 0,00 | 0,00 | 0,00 | 0,00 | 0,00 | 0,00 | 0,00 |
| 2.2.39 | Строительство мостового перехода через р. Тихая на км 4+680 автомобильной дороги Черныщевка - Новопокровка в Приморском крае | всего | 754 | 0,00 | 0,00 | 0,00 | 0,00 | 2 038,79 | 0,00 | 5 100,00 | 148 814,27 | 0,00 | 155 953,06 |
| | | федеральный бюджет (субсидии, субвенции, иные межбюджетные трансферты) | 754 | 0,00 | 0,00 | 0,00 | 0,00 | 0,00 | 0,00 | 0,00 | 0,00 | 0,00 | 0,00 |
| | | краевой бюджет | 754 | 0,00 | 0,00 | 0,00 | 0,00 | 2 038,79 | 0,00 | 5 100,00 | 148 814,27 | 0,00 | 155 953,06 |
| | | бюджет муниципальных образований | | 0,00 | 0,00 | 0,00 | 0,00 | 0,00 | 0,00 | 0,00 | 0,00 | 0,00 | 0,00 |
| | | государственные внебюджетные фонды Российской Федерации | | 0,00 | 0,00 | 0,00 | 0,00 | 0,00 | 0,00 | 0,00 | 0,00 | 0,00 | 0,00 |
| | | территориальные государственные внебюджетные фонды | | 0,00 | 0,00 | 0,00 | 0,00 | 0,00 | 0,00 | 0,00 | 0,00 | 0,00 | 0,00 |
| | | иные внебюджетные источники | | 0,00 | 0,00 | 0,00 | 0,00 | 0,00 | 0,00 | 0,00 | 0,00 | 0,00 | 0,00 |
| 2.2.40. | Федеральный проект «Коммуникации между центрами экономического роста» | всего | 754 | 0,00 | 0,00 | 0,00 | 90 652,10 | 0,00 | 6 628,46 | 8 000,00 | 10 000,00 | 4 828 364,15 | 4 943 644,71 |
| | | федеральный бюджет (субсидии, субвенции, иные межбюджетные трансферты) | 754 | 0,00 | 0,00 | 0,00 | 0,00 | 0,00 | 0,00 | 0,00 | 0,00 | 4 387 847,40 | 4 387 847,40 |
| | | краевой бюджет | 754 | 0,00 | 0,00 | 0,00 | 0,00 | 0,00 | 6 628,46 | 8 000,00 | 10 000,00 | 440 516,75 | 465 145,21 |
| | | бюджет муниципальных образований | | 0,00 | 0,00 | 0,00 | 0,00 | 0,00 | 0,00 | 0,00 | 0,00 | 0,00 | 0,00 |
| | | государственные внебюджетные фонды Российской Федерации | | 0,00 | 0,00 | 0,00 | 0,00 | 0,00 | 0,00 | 0,00 | 0,00 | 0,00 | 0,00 |
| | | территориальные государственные внебюджетные фонды | | 0,00 | 0,00 | 0,00 | 0,00 | 0,00 | 0,00 | 0,00 | 0,00 | 0,00 | 0,00 |
| | | иные внебюджетные источники | | 0,00 | 0,00 | 0,00 | 90 652,10 | 0,00 | 0,00 | 0,00 | 0,00 | 0,00 | 90 652,10 |

| № п/п | Наименование подпрограммы, программы, принятой в соответствии с требованиями федерального законодательства в сфере реализации государственной программы | Источники ресурсного обеспечения | ГРБС | Оценка расходов (тыс. руб.), годы | | | | | | | | | |
|---|---|---|---|---|---|---|---|---|---|---|---|---|---|
| | | | | 2013 | 2014 | 2015 | 2016 | 2017 | 2018 | 2019 | 2020 | 2021 | всего |
| 1 | 2 | 3 | 4 | 5 | 6 | 7 | 8 | 9 | 10 | 11 | 12 | 13 | 14 |
| 2.2.40.1 | Комплекс нефтеперерабатывающих и нефтехимических производств ЗАО «Восточная нефтехимическая компания». Первый этап строительства. Строительство автомобильной дороги Подъезд к г. Находка от автомобильной дороги Артем - Находка - порт Восточный в Приморском крае | всего | 754 | 0,00 | 0,00 | 0,00 | 90 652,10 | 0,00 | 6 628,46 | 8 000,00 | 10 000,00 | 4 828 364,15 | 4 943 644,71 |
| | | федеральный бюджет (субсидии, субвенции, иные межбюджетные трансферты) | 754 | 0,00 | 0,00 | 0,00 | 0,00 | 0,00 | 0,00 | 0,00 | 0,00 | 4 387 847,40 | 4 387 847,40 |
| | | краевой бюджет | 754 | 0,00 | 0,00 | 0,00 | 0,00 | 0,00 | 6 628,46 | 8 000,00 | 10 000,00 | 440 516,75 | 465 145,21 |
| | | бюджет муниципальных образований | | 0,00 | 0,00 | 0,00 | 0,00 | 0,00 | 0,00 | 0,00 | 0,00 | 0,00 | 0,00 |
| | | государственные внебюджетные фонды Российской Федерации | | 0,00 | 0,00 | 0,00 | 0,00 | 0,00 | 0,00 | 0,00 | 0,00 | 0,00 | 0,00 |
| | | территориальные государственные внебюджетные фонды | | 0,00 | 0,00 | 0,00 | 0,00 | 0,00 | 0,00 | 0,00 | 0,00 | 0,00 | 0,00 |
| | | иные внебюджетные источники | | 0,00 | 0,00 | 0,00 | 90 652,10 | 0,00 | 0,00 | 0,00 | 0,00 | 0,00 | 90 652,10 |
| 2.2.41 | Строительство мостового перехода через р. Литовка на км 127 автомобильной дороги Артем – Находка – порт Восточный в Приморском крае | всего | 754 | 0,00 | 0,00 | 0,00 | 0,00 | 8 246,65 | 271 000,00 | 110 200,00 | 0,00 | 0,00 | 389 446,65 |
| | | федеральный бюджет (субсидии, субвенции, иные межбюджетные трансферты) | 754 | 0,00 | 0,00 | 0,00 | 0,00 | 0,00 | 0,00 | 0,00 | 0,00 | 0,00 | 0,00 |
| | | краевой бюджет | 754 | 0,00 | 0,00 | 0,00 | 0,00 | 8 246,65 | 271 000,00 | 110 200,00 | 0,00 | 0,00 | 389 446,65 |
| | | бюджет муниципальных образований | | 0,00 | 0,00 | 0,00 | 0,00 | 0,00 | 0,00 | 0,00 | 0,00 | 0,00 | 0,00 |
| | | государственные внебюджетные фонды Российской Федерации | | 0,00 | 0,00 | 0,00 | 0,00 | 0,00 | 0,00 | 0,00 | 0,00 | 0,00 | 0,00 |
| | | территориальные государственные внебюджетные фонды | | 0,00 | 0,00 | 0,00 | 0,00 | 0,00 | 0,00 | 0,00 | 0,00 | 0,00 | 0,00 |
| | | иные внебюджетные источники | | 0,00 | 0,00 | 0,00 | 0,00 | 0,00 | 0,00 | 0,00 | 0,00 | 0,00 | 0,00 |
| 2.2.42 | Строительство мостового перехода через ручей Хмыловка на км 2+956 автомобильной дороги Береговая - Хмыловка в Приморском крае | всего | 754 | 0,00 | 0,00 | 0,00 | 0,00 | 0,00 | 0,00 | 0,00 | 0,00 | 0,00 | 0,00 |
| | | федеральный бюджет (субсидии, субвенции, иные межбюджетные трансферты) | 754 | 0,00 | 0,00 | 0,00 | 0,00 | 0,00 | 0,00 | 0,00 | 0,00 | 0,00 | 0,00 |
| | | краевой бюджет | 754 | 0,00 | 0,00 | 0,00 | 0,00 | 0,00 | 0,00 | 0,00 | 0,00 | 0,00 | 0,00 |
| | | бюджет муниципальных образований | | 0,00 | 0,00 | 0,00 | 0,00 | 0,00 | 0,00 | 0,00 | 0,00 | 0,00 | 0,00 |
| | | государственные внебюджетные фонды Российской Федерации | | 0,00 | 0,00 | 0,00 | 0,00 | 0,00 | 0,00 | 0,00 | 0,00 | 0,00 | 0,00 |
| | | территориальные государственные внебюджетные фонды | | 0,00 | 0,00 | 0,00 | 0,00 | 0,00 | 0,00 | 0,00 | 0,00 | 0,00 | 0,00 |
| | | иные внебюджетные источники | | 0,00 | 0,00 | 0,00 | 0,00 | 0,00 | 0,00 | 0,00 | 0,00 | 0,00 | 0,00 |
| 2.2.43 | Строительство мостового перехода на км 24+194 автомобильной дороги Уссурийск – Раковка - Осиновка в Приморском крае | всего | 754 | 0,00 | 0,00 | 0,00 | 0,00 | 2 181,29 | 0,00 | 0,00 | 60 861,02 | 0,00 | 63 042,31 |
| | | федеральный бюджет (субсидии, субвенции, иные межбюджетные трансферты) | 754 | 0,00 | 0,00 | 0,00 | 0,00 | 0,00 | 0,00 | 0,00 | 0,00 | 0,00 | 0,00 |
| | | краевой бюджет | 754 | 0,00 | 0,00 | 0,00 | 0,00 | 2 181,29 | 0,00 | 0,00 | 60 861,02 | 0,00 | 63 042,31 |
| | | бюджет муниципальных образований | | 0,00 | 0,00 | 0,00 | 0,00 | 0,00 | 0,00 | 0,00 | 0,00 | 0,00 | 0,00 |
| | | государственные внебюджетные фонды Российской Федерации | | 0,00 | 0,00 | 0,00 | 0,00 | 0,00 | 0,00 | 0,00 | 0,00 | 0,00 | 0,00 |
| | | территориальные государственные внебюджетные фонды | | 0,00 | 0,00 | 0,00 | 0,00 | 0,00 | 0,00 | 0,00 | 0,00 | 0,00 | 0,00 |
| | | иные внебюджетные источники | | 0,00 | 0,00 | 0,00 | 0,00 | 0,00 | 0,00 | 0,00 | 0,00 | 0,00 | 0,00 |
| 2.2.44 | Строительство автомобильных дорог от дорог регионального значения до границ земельных участков ООО «РусАгро-Приморье» (1,1 км, 1,0 км, 1,05 км, 1,1 км, 0,9 км) | всего | 754 | 0,00 | 0,00 | 0,00 | 11 000,00 | 100 767,10 | 100 796,56 | 176 150,00 | 0,00 | 0,00 | 388 713,66 |
| | | федеральный бюджет (субсидии, субвенции, иные межбюджетные трансферты) | 754 | 0,00 | 0,00 | 0,00 | 0,00 | 0,00 | 0,00 | 0,00 | 0,00 | 0,00 | 0,00 |
| | | краевой бюджет | 754 | 0,00 | 0,00 | 0,00 | 11 000,00 | 100 767,10 | 100 796,56 | 176 150,00 | 0,00 | 0,00 | 388 713,66 |
| | | бюджет муниципальных образований | - | 0,00 | 0,00 | 0,00 | 0,00 | 0,00 | 0,00 | 0,00 | 0,00 | 0,00 | 0,00 |
| | | государственные внебюджетные фонды Российской Федерации | - | 0,00 | 0,00 | 0,00 | 0,00 | 0,00 | 0,00 | 0,00 | 0,00 | 0,00 | 0,00 |
| | | территориальные государственные внебюджетные фонды | - | 0,00 | 0,00 | 0,00 | 0,00 | 0,00 | 0,00 | 0,00 | 0,00 | 0,00 | 0,00 |
| | | иные внебюджетные источники | - | 0,00 | 0,00 | 0,00 | 0,00 | 0,00 | 0,00 | 0,00 | 0,00 | 0,00 | 0,00 |
| 2.2.45 | Строительство автомобильных дорог вдоль границ земельных участков ООО «РусАгро-Приморье» (0,9 км, 2,1 км, 1,6 км) | всего | 754 | 0,00 | 0,00 | 0,00 | 9 000,00 | 80 683,69 | 49 107,87 | 113 526,58 | 0,00 | 0,00 | 252 318,14 |
| | | федеральный бюджет (субсидии, субвенции, иные межбюджетные трансферты) | - | 0,00 | 0,00 | 0,00 | 0,00 | 0,00 | 0,00 | 0,00 | 0,00 | 0,00 | 0,00 |
| | | краевой бюджет | 754 | 0,00 | 0,00 | 0,00 | 9 000,00 | 80 683,69 | 49 107,87 | 113 526,58 | 0,00 | 0,00 | 252 318,14 |
| | | бюджет муниципальных образований | - | 0,00 | 0,00 | 0,00 | 0,00 | 0,00 | 0,00 | 0,00 | 0,00 | 0,00 | 0,00 |
| | | государственные внебюджетные фонды Российской Федерации | - | 0,00 | 0,00 | 0,00 | 0,00 | 0,00 | 0,00 | 0,00 | 0,00 | 0,00 | 0,00 |
| | | территориальные государственные внебюджетные фонды | - | 0,00 | 0,00 | 0,00 | 0,00 | 0,00 | 0,00 | 0,00 | 0,00 | 0,00 | 0,00 |
| | | иные внебюджетные источники | - | 0,00 | 0,00 | 0,00 | 0,00 | 0,00 | 0,00 | 0,00 | 0,00 | 0,00 | 0,00 |
| 2.2.46 | Строительство внутриплощадочных дорог 1,7 км | всего | | 0,00 | 0,00 | 0,00 | 0,00 | 0,00 | 167 000,00 | 0,00 | 0,00 | 0,00 | 167 000,00 |
| | | федеральный бюджет (субсидии, субвенции, иные межбюджетные трансферты) | | 0,00 | 0,00 | 0,00 | 0,00 | 0,00 | 0,00 | 0,00 | 0,00 | 0,00 | 0,00 |
| | | краевой бюджет | 754 | 0,00 | 0,00 | 0,00 | 0,00 | 0,00 | 167 000,00 | 0,00 | 0,00 | 0,00 | 167 000,00 |
| | | бюджет муниципальных образований | | 0,00 | 0,00 | 0,00 | 0,00 | 0,00 | 0,00 | 0,00 | 0,00 | 0,00 | 0,00 |
| | | государственные внебюджетные фонды Российской Федерации | | 0,00 | 0,00 | 0,00 | 0,00 | 0,00 | 0,00 | 0,00 | 0,00 | 0,00 | 0,00 |
| | | территориальные государственные внебюджетные фонды | | 0,00 | 0,00 | 0,00 | 0,00 | 0,00 | 0,00 | 0,00 | 0,00 | 0,00 | 0,00 |
| | | иные внебюджетные источники | | 0,00 | 0,00 | 0,00 | 0,00 | 0,00 | 0,00 | 0,00 | 0,00 | 0,00 | 0,00 |
| 2.2.47 | Строительство мостового перехода через р. Соколовка на км 14+813 автомобильной дороги Осиновка-Рудная Пристань-Соколовка в Приморском крае | всего | | 0,00 | 0,00 | 0,00 | 0,00 | 0,00 | 0,00 | 0,00 | 0,00 | 0,00 | 0,00 |
| | | федеральный бюджет (субсидии, субвенции, иные межбюджетные трансферты) | | 0,00 | 0,00 | 0,00 | 0,00 | 0,00 | 0,00 | 0,00 | 0,00 | 0,00 | 0,00 |
| | | краевой бюджет | 754 | 0,00 | 0,00 | 0,00 | 0,00 | 0,00 | 0,00 | 0,00 | 0,00 | 0,00 | 0,00 |
| | | бюджет муниципальных образований | | 0,00 | 0,00 | 0,00 | 0,00 | 0,00 | 0,00 | 0,00 | 0,00 | 0,00 | 0,00 |
| | | государственные внебюджетные фонды Российской Федерации | | 0,00 | 0,00 | 0,00 | 0,00 | 0,00 | 0,00 | 0,00 | 0,00 | 0,00 | 0,00 |
| | | территориальные государственные внебюджетные фонды | | 0,00 | 0,00 | 0,00 | 0,00 | 0,00 | 0,00 | 0,00 | 0,00 | 0,00 | 0,00 |
| | | иные внебюджетные источники | | 0,00 | 0,00 | 0,00 | 0,00 | 0,00 | 0,00 | 0,00 | 0,00 | 0,00 | 0,00 |
| 2.2.48 | Строительство мостового перехода на км 2+060 автомобильной дороги Хабаровск - Владивосток - Губерово в Приморском крае | всего | | 0,00 | 0,00 | 0,00 | 0,00 | 0,00 | 3 257,68 | 50 796,60 | 109 157,59 | 0,00 | 163 211,87 |
| | | федеральный бюджет (субсидии, субвенции, иные межбюджетные трансферты) | | 0,00 | 0,00 | 0,00 | 0,00 | 0,00 | 0,00 | 0,00 | 0,00 | 0,00 | 0,00 |
| | | краевой бюджет | 754 | 0,00 | 0,00 | 0,00 | 0,00 | 0,00 | 3 257,68 | 50 796,60 | 109 157,59 | 0,00 | 163 211,87 |
| | | бюджет муниципальных образований | | 0,00 | 0,00 | 0,00 | 0,00 | 0,00 | 0,00 | 0,00 | 0,00 | 0,00 | 0,00 |
| | | государственные внебюджетные фонды Российской Федерации | | 0,00 | 0,00 | 0,00 | 0,00 | 0,00 | 0,00 | 0,00 | 0,00 | 0,00 | 0,00 |
| | | территориальные государственные внебюджетные фонды | | 0,00 | 0,00 | 0,00 | 0,00 | 0,00 | 0,00 | 0,00 | 0,00 | 0,00 | 0,00 |
| | | иные внебюджетные источники | | 0,00 | 0,00 | 0,00 | 0,00 | 0,00 | 0,00 | 0,00 | 0,00 | 0,00 | 0,00 |
| 2.2.49 | Реконструкция автомобильной дороги Осиновка - Рудная Пристань на км 341- км 349 в Приморском крае | всего | | 0,00 | 0,00 | 0,00 | 0,00 | 0,00 | 6 145,15 | 5 500,00 | 446 001,71 | 501 787,75 | 959 434,61 |
| | | федеральный бюджет (субсидии, субвенции, иные межбюджетные трансферты) | | 0,00 | 0,00 | 0,00 | 0,00 | 0,00 | 0,00 | 0,00 | 0,00 | 0,00 | 0,00 |
| | | краевой бюджет | 754 | 0,00 | 0,00 | 0,00 | 0,00 | 0,00 | 6 145,15 | 5 500,00 | 446 001,71 | 501 787,75 | 959 434,61 |
| | | бюджет муниципальных образований | | 0,00 | 0,00 | 0,00 | 0,00 | 0,00 | 0,00 | 0,00 | 0,00 | 0,00 | 0,00 |
| | | государственные внебюджетные фонды Российской Федерации | | 0,00 | 0,00 | 0,00 | 0,00 | 0,00 | 0,00 | 0,00 | 0,00 | 0,00 | 0,00 |
| | | территориальные государственные внебюджетные фонды | | 0,00 | 0,00 | 0,00 | 0,00 | 0,00 | 0,00 | 0,00 | 0,00 | 0,00 | 0,00 |
| | | иные внебюджетные источники | | 0,00 | 0,00 | 0,00 | 0,00 | 0,00 | 0,00 | 0,00 | 0,00 | 0,00 | 0,00 |

| № п/п | Наименование подпрограммы, программы, принятой в соответствии с требованиями федерального законодательства в сфере реализации государственной программы | Источники ресурсного обеспечения | ГРБС | Оценка расходов (тыс. руб.), годы | | | | | | | | | |
|---|---|---|---|---|---|---|---|---|---|---|---|---|---|
| | | | | 2013 | 2014 | 2015 | 2016 | 2017 | 2018 | 2019 | 2020 | 2021 | всего |
| 1 | 2 | 3 | 4 | 5 | 6 | 7 | 8 | 9 | 10 | 11 | 12 | 13 | 14 |
| 2.2.50 | Реконструкция мостового перехода через р. Партизанская на км 11+576 автомобильной дороги Находка - Лазо - Ольга - Кавалерово в Приморском крае | всего | | 0,00 | 0,00 | 0,00 | 0,00 | 0,00 | 5 834,52 | 7 767,79 | 0,00 | 0,00 | 13 602,31 |
| | | федеральный бюджет (субсидии, субвенции, иные межбюджетные трансферты) | | 0,00 | 0,00 | 0,00 | 0,00 | 0,00 | 0,00 | 0,00 | 0,00 | 0,00 | 0,00 |
| | | краевой бюджет | 754 | 0,00 | 0,00 | 0,00 | 0,00 | 0,00 | 5 834,52 | 7 767,79 | 0,00 | 0,00 | 13 602,31 |
| | | бюджет муниципальных образований | | 0,00 | 0,00 | 0,00 | 0,00 | 0,00 | 0,00 | 0,00 | 0,00 | 0,00 | 0,00 |
| | | государственные внебюджетные фонды Российской Федерации | | 0,00 | 0,00 | 0,00 | 0,00 | 0,00 | 0,00 | 0,00 | 0,00 | 0,00 | 0,00 |
| | | территориальные государственные внебюджетные фонды | | 0,00 | 0,00 | 0,00 | 0,00 | 0,00 | 0,00 | 0,00 | 0,00 | 0,00 | 0,00 |
| | | иные внебюджетные источники | | 0,00 | 0,00 | 0,00 | 0,00 | 0,00 | 0,00 | 0,00 | 0,00 | 0,00 | 0,00 |
| 2.2.51 | Реконструкция мостового перехода через р. Артемовка на км 27+930 автомобильной дороги Артем-Находка - порт Восточный в Приморском крае | всего | | 0,00 | 0,00 | 0,00 | 0,00 | 0,00 | 4 867,76 | 108 582,13 | 259 150,82 | 0,00 | 372 600,71 |
| | | федеральный бюджет (субсидии, субвенции, иные межбюджетные трансферты) | | 0,00 | 0,00 | 0,00 | 0,00 | 0,00 | 0,00 | 0,00 | 0,00 | 0,00 | 0,00 |
| | | краевой бюджет | 754 | 0,00 | 0,00 | 0,00 | 0,00 | 0,00 | 4 867,76 | 108 582,13 | 259 150,82 | 0,00 | 372 600,71 |
| | | бюджет муниципальных образований | | 0,00 | 0,00 | 0,00 | 0,00 | 0,00 | 0,00 | 0,00 | 0,00 | 0,00 | 0,00 |
| | | государственные внебюджетные фонды Российской Федерации | | 0,00 | 0,00 | 0,00 | 0,00 | 0,00 | 0,00 | 0,00 | 0,00 | 0,00 | 0,00 |
| | | территориальные государственные внебюджетные фонды | | 0,00 | 0,00 | 0,00 | 0,00 | 0,00 | 0,00 | 0,00 | 0,00 | 0,00 | 0,00 |
| | | иные внебюджетные источники | | 0,00 | 0,00 | 0,00 | 0,00 | 0,00 | 0,00 | 0,00 | 0,00 | 0,00 | 0,00 |
| 2.2.52 | Реконструкция мостового перехода через р. Арзамазовка на км 317+420 автомобильной дороги Находка - Лазо - Ольга- Кавалерово в Приморском крае | всего | | 0,00 | 0,00 | 0,00 | 0,00 | 0,00 | 5 369,75 | 4 800,00 | 131 159,92 | 317 057,24 | 458 386,91 |
| | | федеральный бюджет (субсидии, субвенции, иные межбюджетные трансферты) | | 0,00 | 0,00 | 0,00 | 0,00 | 0,00 | 0,00 | 0,00 | 0,00 | 0,00 | 0,00 |
| | | краевой бюджет | 754 | 0,00 | 0,00 | 0,00 | 0,00 | 0,00 | 5 369,75 | 4 800,00 | 131 159,92 | 317 057,24 | 458 386,91 |
| | | бюджет муниципальных образований | | 0,00 | 0,00 | 0,00 | 0,00 | 0,00 | 0,00 | 0,00 | 0,00 | 0,00 | 0,00 |
| | | государственные внебюджетные фонды Российской Федерации | | 0,00 | 0,00 | 0,00 | 0,00 | 0,00 | 0,00 | 0,00 | 0,00 | 0,00 | 0,00 |
| | | территориальные государственные внебюджетные фонды | | 0,00 | 0,00 | 0,00 | 0,00 | 0,00 | 0,00 | 0,00 | 0,00 | 0,00 | 0,00 |
| | | иные внебюджетные источники | | 0,00 | 0,00 | 0,00 | 0,00 | 0,00 | 0,00 | 0,00 | 0,00 | 0,00 | 0,00 |
| 2.2.53 | Реконструкция мостового перехода через р. Зеркальная на км 401+140 автомобильной дороги Находка - Лазо - Ольга- Кавалерово в Приморском крае | всего | | 0,00 | 0,00 | 0,00 | 0,00 | 0,00 | 5 959,88 | 5 500,00 | 146 521,42 | 354 191,11 | 512 172,41 |
| | | федеральный бюджет (субсидии, субвенции, иные межбюджетные трансферты) | | 0,00 | 0,00 | 0,00 | 0,00 | 0,00 | 0,00 | 0,00 | 0,00 | 0,00 | 0,00 |
| | | краевой бюджет | 754 | 0,00 | 0,00 | 0,00 | 0,00 | 0,00 | 5 959,88 | 5 500,00 | 146 521,42 | 354 191,11 | 512 172,41 |
| | | бюджет муниципальных образований | | 0,00 | 0,00 | 0,00 | 0,00 | 0,00 | 0,00 | 0,00 | 0,00 | 0,00 | 0,00 |
| | | государственные внебюджетные фонды Российской Федерации | | 0,00 | 0,00 | 0,00 | 0,00 | 0,00 | 0,00 | 0,00 | 0,00 | 0,00 | 0,00 |
| | | территориальные государственные внебюджетные фонды | | 0,00 | 0,00 | 0,00 | 0,00 | 0,00 | 0,00 | 0,00 | 0,00 | 0,00 | 0,00 |
| | | иные внебюджетные источники | | 0,00 | 0,00 | 0,00 | 0,00 | 0,00 | 0,00 | 0,00 | 0,00 | 0,00 | 0,00 |
| 2.2.54 | Реконструкция мостового перехода на км 49+224 автомобильной дороги Артем-Находка-порт Восточный в Приморском крае | всего | | 0,00 | 0,00 | 0,00 | 0,00 | 0,00 | 4 072,30 | 106 061,21 | 132 828,78 | 0,00 | 242 961,57 |
| | | федеральный бюджет (субсидии, субвенции, иные межбюджетные трансферты) | | 0,00 | 0,00 | 0,00 | 0,00 | 0,00 | 0,00 | 0,00 | 0,00 | 0,00 | 0,00 |
| | | краевой бюджет | 754 | 0,00 | 0,00 | 0,00 | 0,00 | 0,00 | 4 072,30 | 106 061,21 | 132 828,78 | 0,00 | 242 961,57 |
| | | бюджет муниципальных образований | | 0,00 | 0,00 | 0,00 | 0,00 | 0,00 | 0,00 | 0,00 | 0,00 | 0,00 | 0,00 |
| | | государственные внебюджетные фонды Российской Федерации | | 0,00 | 0,00 | 0,00 | 0,00 | 0,00 | 0,00 | 0,00 | 0,00 | 0,00 | 0,00 |
| | | территориальные государственные внебюджетные фонды | | 0,00 | 0,00 | 0,00 | 0,00 | 0,00 | 0,00 | 0,00 | 0,00 | 0,00 | 0,00 |
| | | иные внебюджетные источники | | 0,00 | 0,00 | 0,00 | 0,00 | 0,00 | 0,00 | 0,00 | 0,00 | 0,00 | 0,00 |
| 2.2.55 | Реконструкция мостового перехода через ручей на км 86+578 автомобильной дороги Артем-Находка-порт Восточный в Приморском крае | всего | | 0,00 | 0,00 | 0,00 | 0,00 | 0,00 | 4 498,30 | 7 600,00 | 87 809,57 | 142 412,52 | 242 320,39 |
| | | федеральный бюджет (субсидии, субвенции, иные межбюджетные трансферты) | | 0,00 | 0,00 | 0,00 | 0,00 | 0,00 | 0,00 | 0,00 | 0,00 | 0,00 | 0,00 |
| | | краевой бюджет | 754 | 0,00 | 0,00 | 0,00 | 0,00 | 0,00 | 4 498,30 | 7 600,00 | 87 809,57 | 142 412,52 | 242 320,39 |
| | | бюджет муниципальных образований | | 0,00 | 0,00 | 0,00 | 0,00 | 0,00 | 0,00 | 0,00 | 0,00 | 0,00 | 0,00 |
| | | государственные внебюджетные фонды Российской Федерации | | 0,00 | 0,00 | 0,00 | 0,00 | 0,00 | 0,00 | 0,00 | 0,00 | 0,00 | 0,00 |
| | | территориальные государственные внебюджетные фонды | | 0,00 | 0,00 | 0,00 | 0,00 | 0,00 | 0,00 | 0,00 | 0,00 | 0,00 | 0,00 |
| | | иные внебюджетные источники | | 0,00 | 0,00 | 0,00 | 0,00 | 0,00 | 0,00 | 0,00 | 0,00 | 0,00 | 0,00 |
| 2.2.56 | Реконструкция мостового перехода через р. Падь Подсобная на км 89+353 автомобильной дороги Артем-Находка-порт Восточный в Приморском крае | всего | | 0,00 | 0,00 | 0,00 | 0,00 | 0,00 | 4 732,74 | 4 200,00 | 0,00 | 0,00 | 8 932,74 |
| | | федеральный бюджет (субсидии, субвенции, иные межбюджетные трансферты) | | 0,00 | 0,00 | 0,00 | 0,00 | 0,00 | 0,00 | 0,00 | 0,00 | 0,00 | 0,00 |
| | | краевой бюджет | 754 | 0,00 | 0,00 | 0,00 | 0,00 | 0,00 | 4 732,74 | 4 200,00 | 0,00 | 0,00 | 8 932,74 |
| | | бюджет муниципальных образований | | 0,00 | 0,00 | 0,00 | 0,00 | 0,00 | 0,00 | 0,00 | 0,00 | 0,00 | 0,00 |
| | | государственные внебюджетные фонды Российской Федерации | | 0,00 | 0,00 | 0,00 | 0,00 | 0,00 | 0,00 | 0,00 | 0,00 | 0,00 | 0,00 |
| | | территориальные государственные внебюджетные фонды | | 0,00 | 0,00 | 0,00 | 0,00 | 0,00 | 0,00 | 0,00 | 0,00 | 0,00 | 0,00 |
| | | иные внебюджетные источники | | 0,00 | 0,00 | 0,00 | 0,00 | 0,00 | 0,00 | 0,00 | 0,00 | 0,00 | 0,00 |
| 2.2.57 | Строительство крытого надземного пешеходного моста на автомобильной дороге Подъезд к аэропорту г. Владивостока. Корректировка | всего | | 0,00 | 0,00 | 0,00 | 0,00 | 0,00 | 2 088,00 | 4 620,45 | 0,00 | 0,00 | 6 708,45 |
| | | федеральный бюджет (субсидии, субвенции, иные межбюджетные трансферты) | | 0,00 | 0,00 | 0,00 | 0,00 | 0,00 | 0,00 | 0,00 | 0,00 | 0,00 | 0,00 |
| | | краевой бюджет | 754 | 0,00 | 0,00 | 0,00 | 0,00 | 0,00 | 2 088,00 | 4 620,45 | 0,00 | 0,00 | 6 708,45 |
| | | бюджет муниципальных образований | | 0,00 | 0,00 | 0,00 | 0,00 | 0,00 | 0,00 | 0,00 | 0,00 | 0,00 | 0,00 |
| | | государственные внебюджетные фонды Российской Федерации | | 0,00 | 0,00 | 0,00 | 0,00 | 0,00 | 0,00 | 0,00 | 0,00 | 0,00 | 0,00 |
| | | территориальные государственные внебюджетные фонды | | 0,00 | 0,00 | 0,00 | 0,00 | 0,00 | 0,00 | 0,00 | 0,00 | 0,00 | 0,00 |
| | | иные внебюджетные источники | | 0,00 | 0,00 | 0,00 | 0,00 | 0,00 | 0,00 | 0,00 | 0,00 | 0,00 | 0,00 |
| 2.2.58 | Реконструкция участка автомобильной дороги Подъезд к г. Владивостоку от автодороги Хабаровск - Владивосток в районе п. Трудовое | всего | | 0,00 | 0,00 | 0,00 | 0,00 | 0,00 | 0,00 | 0,00 | 0,00 | 0,00 | 0,00 |
| | | федеральный бюджет (субсидии, субвенции, иные межбюджетные трансферты) | | 0,00 | 0,00 | 0,00 | 0,00 | 0,00 | 0,00 | 0,00 | 0,00 | 0,00 | 0,00 |
| | | краевой бюджет | 754 | 0,00 | 0,00 | 0,00 | 0,00 | 0,00 | 0,00 | 0,00 | 0,00 | 0,00 | 0,00 |
| | | бюджет муниципальных образований | | 0,00 | 0,00 | 0,00 | 0,00 | 0,00 | 0,00 | 0,00 | 0,00 | 0,00 | 0,00 |
| | | государственные внебюджетные фонды Российской Федерации | | 0,00 | 0,00 | 0,00 | 0,00 | 0,00 | 0,00 | 0,00 | 0,00 | 0,00 | 0,00 |
| | | территориальные государственные внебюджетные фонды | | 0,00 | 0,00 | 0,00 | 0,00 | 0,00 | 0,00 | 0,00 | 0,00 | 0,00 | 0,00 |
| | | иные внебюджетные источники | | 0,00 | 0,00 | 0,00 | 0,00 | 0,00 | 0,00 | 0,00 | 0,00 | 0,00 | 0,00 |
| 2.2.59 | Строительство акустических экранов в районе дома № 88 а по ул. Маковского на автомобильной дороге пос. Новый – полуостров Де-Фриз – Седанка – бухта Патрокл, участок (18 км + 708 км – 19 км +671 м) | всего | | 0,00 | 0,00 | 0,00 | 0,00 | 0,00 | 0,00 | 1 009,31 | 0,00 | 0,00 | 1 009,31 |
| | | федеральный бюджет (субсидии, субвенции, иные межбюджетные трансферты) | | 0,00 | 0,00 | 0,00 | 0,00 | 0,00 | 0,00 | 0,00 | 0,00 | 0,00 | 0,00 |
| | | краевой бюджет | 754 | 0,00 | 0,00 | 0,00 | 0,00 | 0,00 | 0,00 | 1 009,31 | 0,00 | 0,00 | 1 009,31 |
| | | бюджет муниципальных образований | | 0,00 | 0,00 | 0,00 | 0,00 | 0,00 | 0,00 | 0,00 | 0,00 | 0,00 | 0,00 |
| | | государственные внебюджетные фонды Российской Федерации | | 0,00 | 0,00 | 0,00 | 0,00 | 0,00 | 0,00 | 0,00 | 0,00 | 0,00 | 0,00 |
| | | территориальные государственные внебюджетные фонды | | 0,00 | 0,00 | 0,00 | 0,00 | 0,00 | 0,00 | 0,00 | 0,00 | 0,00 | 0,00 |
| | | иные внебюджетные источники | | 0,00 | 0,00 | 0,00 | 0,00 | 0,00 | 0,00 | 0,00 | 0,00 | 0,00 | 0,00 |

1 ЯНВАРЯ 2020 Г.•СРЕДА•№ 1 (1735)
ПРИМОРСКАЯ ГАЗЕТА

| № п/п | Наименование подпрограммы, программы, принятой в соответствии с требованиями федерального законодательства в сфере реализации государственной программы | Источники ресурсного обеспечения | ГРБС | Оценка расходов (тыс. руб.), годы | | | | | | | | | |
|---|---|---|---|---|---|---|---|---|---|---|---|---|---|
| | | | | 2013 | 2014 | 2015 | 2016 | 2017 | 2018 | 2019 | 2020 | 2021 | всего |
| 1 | 2 | 3 | 4 | 5 | 6 | 7 | 8 | 9 | 10 | 11 | 12 | 13 | 14 |
| 2.2.60 | Реконструкция мостового перехода через р. Шкотовка на км 41+170 автомобильной дороги Артем - Находка - порт Восточный в Приморском крае | всего | | 0,00 | 0,00 | 0,00 | 0,00 | 0,00 | 0,00 | 0,00 | 0,00 | 0,00 | 0,00 |
| | | федеральный бюджет (субсидии, субвенции, иные межбюджетные трансферты) | | 0,00 | 0,00 | 0,00 | 0,00 | 0,00 | 0,00 | 0,00 | 0,00 | 0,00 | 0,00 |
| | | краевой бюджет | 754 | 0,00 | 0,00 | 0,00 | 0,00 | 0,00 | 0,00 | 0,00 | 0,00 | 0,00 | 0,00 |
| | | бюджет муниципальных образований | | 0,00 | 0,00 | 0,00 | 0,00 | 0,00 | 0,00 | 0,00 | 0,00 | 0,00 | 0,00 |
| | | государственные внебюджетные фонды Российской Федерации | | 0,00 | 0,00 | 0,00 | 0,00 | 0,00 | 0,00 | 0,00 | 0,00 | 0,00 | 0,00 |
| | | территориальные государственные внебюджетные фонды | | 0,00 | 0,00 | 0,00 | 0,00 | 0,00 | 0,00 | 0,00 | 0,00 | 0,00 | 0,00 |
| | | иные внебюджетные источники | | 0,00 | 0,00 | 0,00 | 0,00 | 0,00 | 0,00 | 0,00 | 0,00 | 0,00 | 0,00 |
| 2.2.61 | Реконструкция мостового перехода через р. Суходол на км 55+000 автомобильной дороги Артем - Находка - порт Восточный в Приморском крае | всего | | 0,00 | 0,00 | 0,00 | 0,00 | 0,00 | 0,00 | 4 286,65 | 0,00 | 0,00 | 4 286,65 |
| | | федеральный бюджет (субсидии, субвенции, иные межбюджетные трансферты) | | 0,00 | 0,00 | 0,00 | 0,00 | 0,00 | 0,00 | 0,00 | 0,00 | 0,00 | 0,00 |
| | | краевой бюджет | 754 | 0,00 | 0,00 | 0,00 | 0,00 | 0,00 | 0,00 | 4 286,65 | 0,00 | 0,00 | 4 286,65 |
| | | бюджет муниципальных образований | | 0,00 | 0,00 | 0,00 | 0,00 | 0,00 | 0,00 | 0,00 | 0,00 | 0,00 | 0,00 |
| | | государственные внебюджетные фонды Российской Федерации | | 0,00 | 0,00 | 0,00 | 0,00 | 0,00 | 0,00 | 0,00 | 0,00 | 0,00 | 0,00 |
| | | территориальные государственные внебюджетные фонды | | 0,00 | 0,00 | 0,00 | 0,00 | 0,00 | 0,00 | 0,00 | 0,00 | 0,00 | 0,00 |
| | | иные внебюджетные источники | | 0,00 | 0,00 | 0,00 | 0,00 | 0,00 | 0,00 | 0,00 | 0,00 | 0,00 | 0,00 |
| 2.2.62 | Реконструкция мостового перехода через р. Царевка на км 62+450 автомобильной дороги Артем - Находка - порт Восточный в Приморском крае | всего | | 0,00 | 0,00 | 0,00 | 0,00 | 0,00 | 0,00 | 3 336,61 | 0,00 | 0,00 | 3 336,61 |
| | | федеральный бюджет (субсидии, субвенции, иные межбюджетные трансферты) | | 0,00 | 0,00 | 0,00 | 0,00 | 0,00 | 0,00 | 0,00 | 0,00 | 0,00 | 0,00 |
| | | краевой бюджет | 754 | 0,00 | 0,00 | 0,00 | 0,00 | 0,00 | 0,00 | 3 336,61 | 0,00 | 0,00 | 3 336,61 |
| | | бюджет муниципальных образований | | 0,00 | 0,00 | 0,00 | 0,00 | 0,00 | 0,00 | 0,00 | 0,00 | 0,00 | 0,00 |
| | | государственные внебюджетные фонды Российской Федерации | | 0,00 | 0,00 | 0,00 | 0,00 | 0,00 | 0,00 | 0,00 | 0,00 | 0,00 | 0,00 |
| | | территориальные государственные внебюджетные фонды | | 0,00 | 0,00 | 0,00 | 0,00 | 0,00 | 0,00 | 0,00 | 0,00 | 0,00 | 0,00 |
| | | иные внебюджетные источники | | 0,00 | 0,00 | 0,00 | 0,00 | 0,00 | 0,00 | 0,00 | 0,00 | 0,00 | 0,00 |
| 2.2.63 | Реконструкция мостового перехода через ручей на км 65+730 автомобильной дороги Артем - Находка - порт Восточный в Приморском крае | всего | | 0,00 | 0,00 | 0,00 | 0,00 | 0,00 | 0,00 | 0,00 | 0,00 | 0,00 | 0,00 |
| | | федеральный бюджет (субсидии, субвенции, иные межбюджетные трансферты) | | 0,00 | 0,00 | 0,00 | 0,00 | 0,00 | 0,00 | 0,00 | 0,00 | 0,00 | 0,00 |
| | | краевой бюджет | 754 | 0,00 | 0,00 | 0,00 | 0,00 | 0,00 | 0,00 | 0,00 | 0,00 | 0,00 | 0,00 |
| | | бюджет муниципальных образований | | 0,00 | 0,00 | 0,00 | 0,00 | 0,00 | 0,00 | 0,00 | 0,00 | 0,00 | 0,00 |
| | | государственные внебюджетные фонды Российской Федерации | | 0,00 | 0,00 | 0,00 | 0,00 | 0,00 | 0,00 | 0,00 | 0,00 | 0,00 | 0,00 |
| | | территориальные государственные внебюджетные фонды | | 0,00 | 0,00 | 0,00 | 0,00 | 0,00 | 0,00 | 0,00 | 0,00 | 0,00 | 0,00 |
| | | иные внебюджетные источники | | 0,00 | 0,00 | 0,00 | 0,00 | 0,00 | 0,00 | 0,00 | 0,00 | 0,00 | 0,00 |
| 2.2.64 | Реконструкция мостового перехода через р. Петровка на км 69+310 автомобильной дороги Артем - Находка - порт Восточный в Приморском крае | всего | | 0,00 | 0,00 | 0,00 | 0,00 | 0,00 | 0,00 | 3 707,46 | 0,00 | 0,00 | 3 707,46 |
| | | федеральный бюджет (субсидии, субвенции, иные межбюджетные трансферты) | | 0,00 | 0,00 | 0,00 | 0,00 | 0,00 | 0,00 | 0,00 | 0,00 | 0,00 | 0,00 |
| | | краевой бюджет | 754 | 0,00 | 0,00 | 0,00 | 0,00 | 0,00 | 0,00 | 3 707,46 | 0,00 | 0,00 | 3 707,46 |
| | | бюджет муниципальных образований | | 0,00 | 0,00 | 0,00 | 0,00 | 0,00 | 0,00 | 0,00 | 0,00 | 0,00 | 0,00 |
| | | государственные внебюджетные фонды Российской Федерации | | 0,00 | 0,00 | 0,00 | 0,00 | 0,00 | 0,00 | 0,00 | 0,00 | 0,00 | 0,00 |
| | | территориальные государственные внебюджетные фонды | | 0,00 | 0,00 | 0,00 | 0,00 | 0,00 | 0,00 | 0,00 | 0,00 | 0,00 | 0,00 |
| | | иные внебюджетные источники | | 0,00 | 0,00 | 0,00 | 0,00 | 0,00 | 0,00 | 0,00 | 0,00 | 0,00 | 0,00 |
| 2.2.65 | Реконструкция мостового перехода через ручей на км 125+420 автомобильной дороги Артем - Находка - порт Восточный в Приморском крае | всего | | 0,00 | 0,00 | 0,00 | 0,00 | 0,00 | 0,00 | 2 814,47 | 0,00 | 0,00 | 2 814,47 |
| | | федеральный бюджет (субсидии, субвенции, иные межбюджетные трансферты) | | 0,00 | 0,00 | 0,00 | 0,00 | 0,00 | 0,00 | 0,00 | 0,00 | 0,00 | 0,00 |
| | | краевой бюджет | 754 | 0,00 | 0,00 | 0,00 | 0,00 | 0,00 | 0,00 | 2 814,47 | 0,00 | 0,00 | 2 814,47 |
| | | бюджет муниципальных образований | | 0,00 | 0,00 | 0,00 | 0,00 | 0,00 | 0,00 | 0,00 | 0,00 | 0,00 | 0,00 |
| | | государственные внебюджетные фонды Российской Федерации | | 0,00 | 0,00 | 0,00 | 0,00 | 0,00 | 0,00 | 0,00 | 0,00 | 0,00 | 0,00 |
| | | территориальные государственные внебюджетные фонды | | 0,00 | 0,00 | 0,00 | 0,00 | 0,00 | 0,00 | 0,00 | 0,00 | 0,00 | 0,00 |
| | | иные внебюджетные источники | | 0,00 | 0,00 | 0,00 | 0,00 | 0,00 | 0,00 | 0,00 | 0,00 | 0,00 | 0,00 |
| 2.2.66 | Реконструкция мостового перехода через р. Водопадная на км 38+900 автомобильной дороги Находка - Лазо - Ольга - Кавалерово в Приморском крае | всего | | 0,00 | 0,00 | 0,00 | 0,00 | 0,00 | 0,00 | 5 569,39 | 0,00 | 0,00 | 5 569,39 |
| | | федеральный бюджет (субсидии, субвенции, иные межбюджетные трансферты) | | 0,00 | 0,00 | 0,00 | 0,00 | 0,00 | 0,00 | 0,00 | 0,00 | 0,00 | 0,00 |
| | | краевой бюджет | 754 | 0,00 | 0,00 | 0,00 | 0,00 | 0,00 | 0,00 | 5 569,39 | 0,00 | 0,00 | 5 569,39 |
| | | бюджет муниципальных образований | | 0,00 | 0,00 | 0,00 | 0,00 | 0,00 | 0,00 | 0,00 | 0,00 | 0,00 | 0,00 |
| | | государственные внебюджетные фонды Российской Федерации | | 0,00 | 0,00 | 0,00 | 0,00 | 0,00 | 0,00 | 0,00 | 0,00 | 0,00 | 0,00 |
| | | территориальные государственные внебюджетные фонды | | 0,00 | 0,00 | 0,00 | 0,00 | 0,00 | 0,00 | 0,00 | 0,00 | 0,00 | 0,00 |
| | | иные внебюджетные источники | | 0,00 | 0,00 | 0,00 | 0,00 | 0,00 | 0,00 | 0,00 | 0,00 | 0,00 | 0,00 |
| 2.2.67 | Реконструкция мостового перехода через р. Илистая на км 8+212 автомобильной дороги Сибирцево - Жариково - Комиссарово в Приморском крае | всего | | 0,00 | 0,00 | 0,00 | 0,00 | 0,00 | 0,00 | 0,00 | 0,00 | 0,00 | 0,00 |
| | | федеральный бюджет (субсидии, субвенции, иные межбюджетные трансферты) | | 0,00 | 0,00 | 0,00 | 0,00 | 0,00 | 0,00 | 0,00 | 0,00 | 0,00 | 0,00 |
| | | краевой бюджет | 754 | 0,00 | 0,00 | 0,00 | 0,00 | 0,00 | 0,00 | 0,00 | 0,00 | 0,00 | 0,00 |
| | | бюджет муниципальных образований | | 0,00 | 0,00 | 0,00 | 0,00 | 0,00 | 0,00 | 0,00 | 0,00 | 0,00 | 0,00 |
| | | государственные внебюджетные фонды Российской Федерации | | 0,00 | 0,00 | 0,00 | 0,00 | 0,00 | 0,00 | 0,00 | 0,00 | 0,00 | 0,00 |
| | | территориальные государственные внебюджетные фонды | | 0,00 | 0,00 | 0,00 | 0,00 | 0,00 | 0,00 | 0,00 | 0,00 | 0,00 | 0,00 |
| | | иные внебюджетные источники | | 0,00 | 0,00 | 0,00 | 0,00 | 0,00 | 0,00 | 0,00 | 0,00 | 0,00 | 0,00 |
| 2.2.68 | Реконструкция мостового перехода через ручей на км 2+910 автомобильной дороги Раковка - гидроузел в Приморском крае | всего | | 0,00 | 0,00 | 0,00 | 0,00 | 0,00 | 0,00 | 1 829,99 | 0,00 | 0,00 | 1 829,99 |
| | | федеральный бюджет (субсидии, субвенции, иные межбюджетные трансферты) | | 0,00 | 0,00 | 0,00 | 0,00 | 0,00 | 0,00 | 0,00 | 0,00 | 0,00 | 0,00 |
| | | краевой бюджет | 754 | 0,00 | 0,00 | 0,00 | 0,00 | 0,00 | 0,00 | 1 829,99 | 0,00 | 0,00 | 1 829,99 |
| | | бюджет муниципальных образований | | 0,00 | 0,00 | 0,00 | 0,00 | 0,00 | 0,00 | 0,00 | 0,00 | 0,00 | 0,00 |
| | | государственные внебюджетные фонды Российской Федерации | | 0,00 | 0,00 | 0,00 | 0,00 | 0,00 | 0,00 | 0,00 | 0,00 | 0,00 | 0,00 |
| | | территориальные государственные внебюджетные фонды | | 0,00 | 0,00 | 0,00 | 0,00 | 0,00 | 0,00 | 0,00 | 0,00 | 0,00 | 0,00 |
| | | иные внебюджетные источники | | 0,00 | 0,00 | 0,00 | 0,00 | 0,00 | 0,00 | 0,00 | 0,00 | 0,00 | 0,00 |
| 2.2.69 | Реконструкция автомобильной дороги Киевка - Преображение на участке км 18 - км 20 в Приморском крае. Строительство мостового перехода через р. Соколовка на км 19 | всего | | 0,00 | 0,00 | 0,00 | 0,00 | 0,00 | 0,00 | 11 600,00 | 334 310,49 | 0,00 | 345 910,49 |
| | | федеральный бюджет (субсидии, субвенции, иные межбюджетные трансферты) | | 0,00 | 0,00 | 0,00 | 0,00 | 0,00 | 0,00 | 0,00 | 0,00 | 0,00 | 0,00 |
| | | краевой бюджет | 754 | 0,00 | 0,00 | 0,00 | 0,00 | 0,00 | 0,00 | 11 600,00 | 334 310,49 | 0,00 | 345 910,49 |
| | | бюджет муниципальных образований | | 0,00 | 0,00 | 0,00 | 0,00 | 0,00 | 0,00 | 0,00 | 0,00 | 0,00 | 0,00 |
| | | государственные внебюджетные фонды Российской Федерации | | 0,00 | 0,00 | 0,00 | 0,00 | 0,00 | 0,00 | 0,00 | 0,00 | 0,00 | 0,00 |
| | | территориальные государственные внебюджетные фонды | | 0,00 | 0,00 | 0,00 | 0,00 | 0,00 | 0,00 | 0,00 | 0,00 | 0,00 | 0,00 |
| | | иные внебюджетные источники | | 0,00 | 0,00 | 0,00 | 0,00 | 0,00 | 0,00 | 0,00 | 0,00 | 0,00 | 0,00 |

| № п/п | Наименование подпрограммы, программы, принятой в соответствии с требованиями федерального законодательства в сфере реализации государственной программы | Источники ресурсного обеспечения | ГРБС | Оценка расходов (тыс. руб.), годы | | | | | | | | | |
|---|---|---|---|---|---|---|---|---|---|---|---|---|---|
| | | | | 2013 | 2014 | 2015 | 2016 | 2017 | 2018 | 2019 | 2020 | 2021 | всего |
| 1 | 2 | 3 | 4 | 5 | 6 | 7 | 8 | 9 | 10 | 11 | 12 | 13 | 14 |
| 2.2.70 | Реконструкция мостового перехода через железную дорогу на км 19+524 автомобильной дороги Артем - Находка – порт Восточный в Приморском крае | всего | | 0,00 | 0,00 | 0,00 | 0,00 | 0,00 | 0,00 | 500,00 | 0,00 | 0,00 | 500,00 |
| | | федеральный бюджет (субсидии, субвенции, иные межбюджетные трансферты) | | 0,00 | 0,00 | 0,00 | 0,00 | 0,00 | 0,00 | 0,00 | 0,00 | 0,00 | 0,00 |
| | | краевой бюджет | 754 | 0,00 | 0,00 | 0,00 | 0,00 | 0,00 | 0,00 | 500,00 | 0,00 | 0,00 | 500,00 |
| | | бюджет муниципальных образований | | 0,00 | 0,00 | 0,00 | 0,00 | 0,00 | 0,00 | 0,00 | 0,00 | 0,00 | 0,00 |
| | | государственные внебюджетные фонды Российской Федерации | | 0,00 | 0,00 | 0,00 | 0,00 | 0,00 | 0,00 | 0,00 | 0,00 | 0,00 | 0,00 |
| | | территориальные государственные внебюджетные фонды | | 0,00 | 0,00 | 0,00 | 0,00 | 0,00 | 0,00 | 0,00 | 0,00 | 0,00 | 0,00 |
| | | иные внебюджетные источники | | 0,00 | 0,00 | 0,00 | 0,00 | 0,00 | 0,00 | 0,00 | 0,00 | 0,00 | 0,00 |
| 2.2.71 | Реконструкция мостового перехода через ручей на км 50+410 автомобильной дороги Артем – Находка – порт Восточный в Приморском крае | всего | | 0,00 | 0,00 | 0,00 | 0,00 | 0,00 | 0,00 | 0,00 | 0,00 | 0,00 | 0,00 |
| | | федеральный бюджет (субсидии, субвенции, иные межбюджетные трансферты) | | 0,00 | 0,00 | 0,00 | 0,00 | 0,00 | 0,00 | 0,00 | 0,00 | 0,00 | 0,00 |
| | | краевой бюджет | 754 | 0,00 | 0,00 | 0,00 | 0,00 | 0,00 | 0,00 | 0,00 | 0,00 | 0,00 | 0,00 |
| | | бюджет муниципальных образований | | 0,00 | 0,00 | 0,00 | 0,00 | 0,00 | 0,00 | 0,00 | 0,00 | 0,00 | 0,00 |
| | | государственные внебюджетные фонды Российской Федерации | | 0,00 | 0,00 | 0,00 | 0,00 | 0,00 | 0,00 | 0,00 | 0,00 | 0,00 | 0,00 |
| | | территориальные государственные внебюджетные фонды | | 0,00 | 0,00 | 0,00 | 0,00 | 0,00 | 0,00 | 0,00 | 0,00 | 0,00 | 0,00 |
| | | иные внебюджетные источники | | 0,00 | 0,00 | 0,00 | 0,00 | 0,00 | 0,00 | 0,00 | 0,00 | 0,00 | 0,00 |
| 2.2.72 | Реконструкция мостового перехода через ручей на км 91+580 автомобильной дороги Артем – Находка – порт Восточный в Приморском крае | всего | | 0,00 | 0,00 | 0,00 | 0,00 | 0,00 | 0,00 | 3 916,43 | 0,00 | 0,00 | 3 916,43 |
| | | федеральный бюджет (субсидии, субвенции, иные межбюджетные трансферты) | | 0,00 | 0,00 | 0,00 | 0,00 | 0,00 | 0,00 | 0,00 | 0,00 | 0,00 | 0,00 |
| | | краевой бюджет | 754 | 0,00 | 0,00 | 0,00 | 0,00 | 0,00 | 0,00 | 3 916,43 | 0,00 | 0,00 | 3 916,43 |
| | | бюджет муниципальных образований | | 0,00 | 0,00 | 0,00 | 0,00 | 0,00 | 0,00 | 0,00 | 0,00 | 0,00 | 0,00 |
| | | государственные внебюджетные фонды Российской Федерации | | 0,00 | 0,00 | 0,00 | 0,00 | 0,00 | 0,00 | 0,00 | 0,00 | 0,00 | 0,00 |
| | | территориальные государственные внебюджетные фонды | | 0,00 | 0,00 | 0,00 | 0,00 | 0,00 | 0,00 | 0,00 | 0,00 | 0,00 | 0,00 |
| | | иные внебюджетные источники | | 0,00 | 0,00 | 0,00 | 0,00 | 0,00 | 0,00 | 0,00 | 0,00 | 0,00 | 0,00 |
| 2.2.73 | Реконструкция мостового перехода через ключ на км 95+450 автомобильной дороги Артем – Находка – порт Восточный в Приморском крае | всего | | 0,00 | 0,00 | 0,00 | 0,00 | 0,00 | 0,00 | 3 734,39 | 0,00 | 0,00 | 3 734,39 |
| | | федеральный бюджет (субсидии, субвенции, иные межбюджетные трансферты) | | 0,00 | 0,00 | 0,00 | 0,00 | 0,00 | 0,00 | 0,00 | 0,00 | 0,00 | 0,00 |
| | | краевой бюджет | 754 | 0,00 | 0,00 | 0,00 | 0,00 | 0,00 | 0,00 | 3 734,39 | 0,00 | 0,00 | 3 734,39 |
| | | бюджет муниципальных образований | | 0,00 | 0,00 | 0,00 | 0,00 | 0,00 | 0,00 | 0,00 | 0,00 | 0,00 | 0,00 |
| | | государственные внебюджетные фонды Российской Федерации | | 0,00 | 0,00 | 0,00 | 0,00 | 0,00 | 0,00 | 0,00 | 0,00 | 0,00 | 0,00 |
| | | территориальные государственные внебюджетные фонды | | 0,00 | 0,00 | 0,00 | 0,00 | 0,00 | 0,00 | 0,00 | 0,00 | 0,00 | 0,00 |
| | | иные внебюджетные источники | | 0,00 | 0,00 | 0,00 | 0,00 | 0,00 | 0,00 | 0,00 | 0,00 | 0,00 | 0,00 |
| 2.2.74 | Реконструкция мостового перехода через ключ на км 96+990 автомобильной дороги Артем – Находка – порт Восточный в Приморском крае | всего | | 0,00 | 0,00 | 0,00 | 0,00 | 0,00 | 0,00 | 2 877,70 | 0,00 | 0,00 | 2 877,70 |
| | | федеральный бюджет (субсидии, субвенции, иные межбюджетные трансферты) | | 0,00 | 0,00 | 0,00 | 0,00 | 0,00 | 0,00 | 0,00 | 0,00 | 0,00 | 0,00 |
| | | краевой бюджет | 754 | 0,00 | 0,00 | 0,00 | 0,00 | 0,00 | 0,00 | 2 877,70 | 0,00 | 0,00 | 2 877,70 |
| | | бюджет муниципальных образований | | 0,00 | 0,00 | 0,00 | 0,00 | 0,00 | 0,00 | 0,00 | 0,00 | 0,00 | 0,00 |
| | | государственные внебюджетные фонды Российской Федерации | | 0,00 | 0,00 | 0,00 | 0,00 | 0,00 | 0,00 | 0,00 | 0,00 | 0,00 | 0,00 |
| | | территориальные государственные внебюджетные фонды | | 0,00 | 0,00 | 0,00 | 0,00 | 0,00 | 0,00 | 0,00 | 0,00 | 0,00 | 0,00 |
| | | иные внебюджетные источники | | 0,00 | 0,00 | 0,00 | 0,00 | 0,00 | 0,00 | 0,00 | 0,00 | 0,00 | 0,00 |
| 2.2.75 | Реконструкция мостового перехода через ручей на км 99+900 автомобильной дороги Артем – Находка – порт Восточный в Приморском крае | всего | | 0,00 | 0,00 | 0,00 | 0,00 | 0,00 | 0,00 | 3 782,03 | 0,00 | 0,00 | 3 782,03 |
| | | федеральный бюджет (субсидии, субвенции, иные межбюджетные трансферты) | | 0,00 | 0,00 | 0,00 | 0,00 | 0,00 | 0,00 | 0,00 | 0,00 | 0,00 | 0,00 |
| | | краевой бюджет | 754 | 0,00 | 0,00 | 0,00 | 0,00 | 0,00 | 0,00 | 3 782,03 | 0,00 | 0,00 | 3 782,03 |
| | | бюджет муниципальных образований | | 0,00 | 0,00 | 0,00 | 0,00 | 0,00 | 0,00 | 0,00 | 0,00 | 0,00 | 0,00 |
| | | государственные внебюджетные фонды Российской Федерации | | 0,00 | 0,00 | 0,00 | 0,00 | 0,00 | 0,00 | 0,00 | 0,00 | 0,00 | 0,00 |
| | | территориальные государственные внебюджетные фонды | | 0,00 | 0,00 | 0,00 | 0,00 | 0,00 | 0,00 | 0,00 | 0,00 | 0,00 | 0,00 |
| | | иные внебюджетные источники | | 0,00 | 0,00 | 0,00 | 0,00 | 0,00 | 0,00 | 0,00 | 0,00 | 0,00 | 0,00 |
| 2.2.76 | Реконструкция мостового перехода через железную дорогу на км 146+550 автомобильной дороги Артем - Находка – порт Восточный в Приморском крае | всего | | 0,00 | 0,00 | 0,00 | 0,00 | 0,00 | 0,00 | 0,00 | 0,00 | 0,00 | 0,00 |
| | | федеральный бюджет (субсидии, субвенции, иные межбюджетные трансферты) | | 0,00 | 0,00 | 0,00 | 0,00 | 0,00 | 0,00 | 0,00 | 0,00 | 0,00 | 0,00 |
| | | краевой бюджет | 754 | 0,00 | 0,00 | 0,00 | 0,00 | 0,00 | 0,00 | 0,00 | 0,00 | 0,00 | 0,00 |
| | | бюджет муниципальных образований | | 0,00 | 0,00 | 0,00 | 0,00 | 0,00 | 0,00 | 0,00 | 0,00 | 0,00 | 0,00 |
| | | государственные внебюджетные фонды Российской Федерации | | 0,00 | 0,00 | 0,00 | 0,00 | 0,00 | 0,00 | 0,00 | 0,00 | 0,00 | 0,00 |
| | | территориальные государственные внебюджетные фонды | | 0,00 | 0,00 | 0,00 | 0,00 | 0,00 | 0,00 | 0,00 | 0,00 | 0,00 | 0,00 |
| | | иные внебюджетные источники | | 0,00 | 0,00 | 0,00 | 0,00 | 0,00 | 0,00 | 0,00 | 0,00 | 0,00 | 0,00 |
| 2.2.77 | Реконструкция мостового перехода через р. Хмыловка на км 164+170 автомобильной дороги Артем – Находка – порт Восточный в Приморском крае | всего | | 0,00 | 0,00 | 0,00 | 0,00 | 0,00 | 0,00 | 0,00 | 0,00 | 0,00 | 0,00 |
| | | федеральный бюджет (субсидии, субвенции, иные межбюджетные трансферты) | | 0,00 | 0,00 | 0,00 | 0,00 | 0,00 | 0,00 | 0,00 | 0,00 | 0,00 | 0,00 |
| | | краевой бюджет | 754 | 0,00 | 0,00 | 0,00 | 0,00 | 0,00 | 0,00 | 0,00 | 0,00 | 0,00 | 0,00 |
| | | бюджет муниципальных образований | | 0,00 | 0,00 | 0,00 | 0,00 | 0,00 | 0,00 | 0,00 | 0,00 | 0,00 | 0,00 |
| | | государственные внебюджетные фонды Российской Федерации | | 0,00 | 0,00 | 0,00 | 0,00 | 0,00 | 0,00 | 0,00 | 0,00 | 0,00 | 0,00 |
| | | территориальные государственные внебюджетные фонды | | 0,00 | 0,00 | 0,00 | 0,00 | 0,00 | 0,00 | 0,00 | 0,00 | 0,00 | 0,00 |
| | | иные внебюджетные источники | | 0,00 | 0,00 | 0,00 | 0,00 | 0,00 | 0,00 | 0,00 | 0,00 | 0,00 | 0,00 |
| 2.2.78 | Реконструкция мостового перехода через железную дорогу на км 166+590 автомобильной дороги Артем - Находка – порт Восточный в Приморском крае | всего | | 0,00 | 0,00 | 0,00 | 0,00 | 0,00 | 0,00 | 0,00 | 0,00 | 0,00 | 0,00 |
| | | федеральный бюджет (субсидии, субвенции, иные межбюджетные трансферты) | | 0,00 | 0,00 | 0,00 | 0,00 | 0,00 | 0,00 | 0,00 | 0,00 | 0,00 | 0,00 |
| | | краевой бюджет | 754 | 0,00 | 0,00 | 0,00 | 0,00 | 0,00 | 0,00 | 0,00 | 0,00 | 0,00 | 0,00 |
| | | бюджет муниципальных образований | | 0,00 | 0,00 | 0,00 | 0,00 | 0,00 | 0,00 | 0,00 | 0,00 | 0,00 | 0,00 |
| | | государственные внебюджетные фонды Российской Федерации | | 0,00 | 0,00 | 0,00 | 0,00 | 0,00 | 0,00 | 0,00 | 0,00 | 0,00 | 0,00 |
| | | территориальные государственные внебюджетные фонды | | 0,00 | 0,00 | 0,00 | 0,00 | 0,00 | 0,00 | 0,00 | 0,00 | 0,00 | 0,00 |
| | | иные внебюджетные источники | | 0,00 | 0,00 | 0,00 | 0,00 | 0,00 | 0,00 | 0,00 | 0,00 | 0,00 | 0,00 |
| 2.2.79 | Реконструкция мостового перехода через р. Уссури на км 175+930 автомобильной дороги Осиновка – Рудная Пристань в Приморском крае | всего | | 0,00 | 0,00 | 0,00 | 0,00 | 0,00 | 0,00 | 0,00 | 0,00 | 0,00 | 0,00 |
| | | федеральный бюджет (субсидии, субвенции, иные межбюджетные трансферты) | | 0,00 | 0,00 | 0,00 | 0,00 | 0,00 | 0,00 | 0,00 | 0,00 | 0,00 | 0,00 |
| | | краевой бюджет | 754 | 0,00 | 0,00 | 0,00 | 0,00 | 0,00 | 0,00 | 0,00 | 0,00 | 0,00 | 0,00 |
| | | бюджет муниципальных образований | | 0,00 | 0,00 | 0,00 | 0,00 | 0,00 | 0,00 | 0,00 | 0,00 | 0,00 | 0,00 |
| | | государственные внебюджетные фонды Российской Федерации | | 0,00 | 0,00 | 0,00 | 0,00 | 0,00 | 0,00 | 0,00 | 0,00 | 0,00 | 0,00 |
| | | территориальные государственные внебюджетные фонды | | 0,00 | 0,00 | 0,00 | 0,00 | 0,00 | 0,00 | 0,00 | 0,00 | 0,00 | 0,00 |
| | | иные внебюджетные источники | | 0,00 | 0,00 | 0,00 | 0,00 | 0,00 | 0,00 | 0,00 | 0,00 | 0,00 | 0,00 |

1 ЯНВАРЯ 2020 Г.•СРЕДА•№ 1 (1735)
ПРИМОРСКАЯ ГАЗЕТА

| № п/п | Наименование подпрограммы, программы, принятой в соответствии с требованиями федерального законодательства в сфере реализации государственной программы | Источники ресурсного обеспечения | ГРБС | Оценка расходов (тыс. руб.), годы | | | | | | | | | |
|---|---|---|---|---|---|---|---|---|---|---|---|---|---|
| | | | | 2013 | 2014 | 2015 | 2016 | 2017 | 2018 | 2019 | 2020 | 2021 | всего |
| 1 | 2 | 3 | 4 | 5 | 6 | 7 | 8 | 9 | 10 | 11 | 12 | 13 | 14 |
| 2.2.80 | Реконструкция мостового перехода через р. Барабашевка на км 66+660 автомобильной дороги Раздольное - Хасан в Приморском крае | всего | | 0,00 | 0,00 | 0,00 | 0,00 | 0,00 | 0,00 | 6 660,75 | 0,00 | 0,00 | 6 660,75 |
| | | федеральный бюджет (субсидии, субвенции, иные межбюджетные трансферты) | | 0,00 | 0,00 | 0,00 | 0,00 | 0,00 | 0,00 | 0,00 | 0,00 | 0,00 | 0,00 |
| | | краевой бюджет | 754 | 0,00 | 0,00 | 0,00 | 0,00 | 0,00 | 0,00 | 6 660,75 | 0,00 | 0,00 | 6 660,75 |
| | | бюджет муниципальных образований | | 0,00 | 0,00 | 0,00 | 0,00 | 0,00 | 0,00 | 0,00 | 0,00 | 0,00 | 0,00 |
| | | государственные внебюджетные фонды Российской Федерации | | 0,00 | 0,00 | 0,00 | 0,00 | 0,00 | 0,00 | 0,00 | 0,00 | 0,00 | 0,00 |
| | | территориальные государственные внебюджетные фонды | | 0,00 | 0,00 | 0,00 | 0,00 | 0,00 | 0,00 | 0,00 | 0,00 | 0,00 | 0,00 |
| | | иные внебюджетные источники | | 0,00 | 0,00 | 0,00 | 0,00 | 0,00 | 0,00 | 0,00 | 0,00 | 0,00 | 0,00 |
| 2.2.81 | Реконструкция мостового перехода через р. Астраханка на км 78+675 автомобильной дороги Михайловка – Турий Рог в Приморском крае | всего | | 0,00 | 0,00 | 0,00 | 0,00 | 0,00 | 0,00 | 6 601,78 | 0,00 | 0,00 | 6 601,78 |
| | | федеральный бюджет (субсидии, субвенции, иные межбюджетные трансферты) | | 0,00 | 0,00 | 0,00 | 0,00 | 0,00 | 0,00 | 0,00 | 0,00 | 0,00 | 0,00 |
| | | краевой бюджет | 754 | 0,00 | 0,00 | 0,00 | 0,00 | 0,00 | 0,00 | 6 601,78 | 0,00 | 0,00 | 6 601,78 |
| | | бюджет муниципальных образований | | 0,00 | 0,00 | 0,00 | 0,00 | 0,00 | 0,00 | 0,00 | 0,00 | 0,00 | 0,00 |
| | | государственные внебюджетные фонды Российской Федерации | | 0,00 | 0,00 | 0,00 | 0,00 | 0,00 | 0,00 | 0,00 | 0,00 | 0,00 | 0,00 |
| | | территориальные государственные внебюджетные фонды | | 0,00 | 0,00 | 0,00 | 0,00 | 0,00 | 0,00 | 0,00 | 0,00 | 0,00 | 0,00 |
| | | иные внебюджетные источники | | 0,00 | 0,00 | 0,00 | 0,00 | 0,00 | 0,00 | 0,00 | 0,00 | 0,00 | 0,00 |
| 2.2.82 | Реконструкция мостового перехода через р. Дегтяревка на км 177+782 автомобильной дороги Осиновка – Рудная Пристань в Приморском крае | всего | | 0,00 | 0,00 | 0,00 | 0,00 | 0,00 | 0,00 | 0,00 | 0,00 | 0,00 | 0,00 |
| | | федеральный бюджет (субсидии, субвенции, иные межбюджетные трансферты) | | 0,00 | 0,00 | 0,00 | 0,00 | 0,00 | 0,00 | 0,00 | 0,00 | 0,00 | 0,00 |
| | | краевой бюджет | 754 | 0,00 | 0,00 | 0,00 | 0,00 | 0,00 | 0,00 | 0,00 | 0,00 | 0,00 | 0,00 |
| | | бюджет муниципальных образований | | 0,00 | 0,00 | 0,00 | 0,00 | 0,00 | 0,00 | 0,00 | 0,00 | 0,00 | 0,00 |
| | | государственные внебюджетные фонды Российской Федерации | | 0,00 | 0,00 | 0,00 | 0,00 | 0,00 | 0,00 | 0,00 | 0,00 | 0,00 | 0,00 |
| | | территориальные государственные внебюджетные фонды | | 0,00 | 0,00 | 0,00 | 0,00 | 0,00 | 0,00 | 0,00 | 0,00 | 0,00 | 0,00 |
| | | иные внебюджетные источники | | 0,00 | 0,00 | 0,00 | 0,00 | 0,00 | 0,00 | 0,00 | 0,00 | 0,00 | 0,00 |
| 2.2.83 | Реконструкция автомобильной дороги Уссурийск - Пограничный - Госграница на участке км 96 - км 112 в Приморском крае | всего | | 0,00 | 0,00 | 0,00 | 0,00 | 0,00 | 0,00 | 0,00 | 36 986,84 | 0,00 | 36 986,84 |
| | | федеральный бюджет (субсидии, субвенции, иные межбюджетные трансферты) | | 0,00 | 0,00 | 0,00 | 0,00 | 0,00 | 0,00 | 0,00 | 0,00 | 0,00 | 0,00 |
| | | краевой бюджет | 754 | 0,00 | 0,00 | 0,00 | 0,00 | 0,00 | 0,00 | 0,00 | 36 986,84 | 0,00 | 36 986,84 |
| | | бюджет муниципальных образований | | 0,00 | 0,00 | 0,00 | 0,00 | 0,00 | 0,00 | 0,00 | 0,00 | 0,00 | 0,00 |
| | | государственные внебюджетные фонды Российской Федерации | | 0,00 | 0,00 | 0,00 | 0,00 | 0,00 | 0,00 | 0,00 | 0,00 | 0,00 | 0,00 |
| | | территориальные государственные внебюджетные фонды | | 0,00 | 0,00 | 0,00 | 0,00 | 0,00 | 0,00 | 0,00 | 0,00 | 0,00 | 0,00 |
| | | иные внебюджетные источники | | 0,00 | 0,00 | 0,00 | 0,00 | 0,00 | 0,00 | 0,00 | 0,00 | 0,00 | 0,00 |
| 2.2.84 | Строительство мостового перехода через р. Осиновка на 5 км автомобильной дороги Осиновка - Рудная Пристань в Приморском крае | всего | | 0,00 | 0,00 | 0,00 | 0,00 | 0,00 | 0,00 | 8 031,66 | 272 749,59 | 0,00 | 280 781,25 |
| | | федеральный бюджет (субсидии, субвенции, иные межбюджетные трансферты) | | 0,00 | 0,00 | 0,00 | 0,00 | 0,00 | 0,00 | 0,00 | 0,00 | 0,00 | 0,00 |
| | | краевой бюджет | 754 | 0,00 | 0,00 | 0,00 | 0,00 | 0,00 | 0,00 | 8 031,66 | 272 749,59 | 0,00 | 280 781,25 |
| | | бюджет муниципальных образований | | 0,00 | 0,00 | 0,00 | 0,00 | 0,00 | 0,00 | 0,00 | 0,00 | 0,00 | 0,00 |
| | | государственные внебюджетные фонды Российской Федерации | | 0,00 | 0,00 | 0,00 | 0,00 | 0,00 | 0,00 | 0,00 | 0,00 | 0,00 | 0,00 |
| | | территориальные государственные внебюджетные фонды | | 0,00 | 0,00 | 0,00 | 0,00 | 0,00 | 0,00 | 0,00 | 0,00 | 0,00 | 0,00 |
| | | иные внебюджетные источники | | 0,00 | 0,00 | 0,00 | 0,00 | 0,00 | 0,00 | 0,00 | 0,00 | 0,00 | 0,00 |
| 2.2.85 | Строительство сооружений для снижения уровня шума и вибрации в районе дома № 32 по ул. Вторая, с. Кневичи г. Артем на автомобильной дороге Владивосток - Находка - порт Восточный на участке км 0 - км 18+500 в Приморском крае | всего | | 0,00 | 0,00 | 0,00 | 0,00 | 0,00 | 0,00 | 700,00 | 0,00 | 0,00 | 700,00 |
| | | федеральный бюджет (субсидии, субвенции, иные межбюджетные трансферты) | | 0,00 | 0,00 | 0,00 | 0,00 | 0,00 | 0,00 | 0,00 | 0,00 | 0,00 | 0,00 |
| | | краевой бюджет | 754 | 0,00 | 0,00 | 0,00 | 0,00 | 0,00 | 0,00 | 700,00 | 0,00 | 0,00 | 700,00 |
| | | бюджет муниципальных образований | | 0,00 | 0,00 | 0,00 | 0,00 | 0,00 | 0,00 | 0,00 | 0,00 | 0,00 | 0,00 |
| | | государственные внебюджетные фонды Российской Федерации | | 0,00 | 0,00 | 0,00 | 0,00 | 0,00 | 0,00 | 0,00 | 0,00 | 0,00 | 0,00 |
| | | территориальные государственные внебюджетные фонды | | 0,00 | 0,00 | 0,00 | 0,00 | 0,00 | 0,00 | 0,00 | 0,00 | 0,00 | 0,00 |
| | | иные внебюджетные источники | | 0,00 | 0,00 | 0,00 | 0,00 | 0,00 | 0,00 | 0,00 | 0,00 | 0,00 | 0,00 |
| 2.2.86 | Строительство мостового перехода через ручей на км 7+465 автомобильной дороги Артем - Находка – порт Восточный в Приморском крае | всего | | 0,00 | 0,00 | 0,00 | 0,00 | 0,00 | 0,00 | 0,00 | 0,00 | 0,00 | 0,00 |
| | | федеральный бюджет (субсидии, субвенции, иные межбюджетные трансферты) | | 0,00 | 0,00 | 0,00 | 0,00 | 0,00 | 0,00 | 0,00 | 0,00 | 0,00 | 0,00 |
| | | краевой бюджет | 754 | 0,00 | 0,00 | 0,00 | 0,00 | 0,00 | 0,00 | 0,00 | 0,00 | 0,00 | 0,00 |
| | | бюджет муниципальных образований | | 0,00 | 0,00 | 0,00 | 0,00 | 0,00 | 0,00 | 0,00 | 0,00 | 0,00 | 0,00 |
| | | государственные внебюджетные фонды Российской Федерации | | 0,00 | 0,00 | 0,00 | 0,00 | 0,00 | 0,00 | 0,00 | 0,00 | 0,00 | 0,00 |
| | | территориальные государственные внебюджетные фонды | | 0,00 | 0,00 | 0,00 | 0,00 | 0,00 | 0,00 | 0,00 | 0,00 | 0,00 | 0,00 |
| | | иные внебюджетные источники | | 0,00 | 0,00 | 0,00 | 0,00 | 0,00 | 0,00 | 0,00 | 0,00 | 0,00 | 0,00 |
| 2.2.87 | Строительство мостового перехода через ручей на км 9+313 автомобильной дороги Артем - Находка – порт Восточный в Приморском крае | всего | | 0,00 | 0,00 | 0,00 | 0,00 | 0,00 | 0,00 | 0,00 | 0,00 | 0,00 | 0,00 |
| | | федеральный бюджет (субсидии, субвенции, иные межбюджетные трансферты) | | 0,00 | 0,00 | 0,00 | 0,00 | 0,00 | 0,00 | 0,00 | 0,00 | 0,00 | 0,00 |
| | | краевой бюджет | 754 | 0,00 | 0,00 | 0,00 | 0,00 | 0,00 | 0,00 | 0,00 | 0,00 | 0,00 | 0,00 |
| | | бюджет муниципальных образований | | 0,00 | 0,00 | 0,00 | 0,00 | 0,00 | 0,00 | 0,00 | 0,00 | 0,00 | 0,00 |
| | | государственные внебюджетные фонды Российской Федерации | | 0,00 | 0,00 | 0,00 | 0,00 | 0,00 | 0,00 | 0,00 | 0,00 | 0,00 | 0,00 |
| | | территориальные государственные внебюджетные фонды | | 0,00 | 0,00 | 0,00 | 0,00 | 0,00 | 0,00 | 0,00 | 0,00 | 0,00 | 0,00 |
| | | иные внебюджетные источники | | 0,00 | 0,00 | 0,00 | 0,00 | 0,00 | 0,00 | 0,00 | 0,00 | 0,00 | 0,00 |
| 2.2.88 | Строительство мостового перехода через р. Лукьяновка на км 45+121 автомобильной дороги Дальнереченск – Рощино – Восток в Приморском крае | всего | | 0,00 | 0,00 | 0,00 | 0,00 | 0,00 | 0,00 | 2 664,00 | 0,00 | 0,00 | 2 664,00 |
| | | федеральный бюджет (субсидии, субвенции, иные межбюджетные трансферты) | | 0,00 | 0,00 | 0,00 | 0,00 | 0,00 | 0,00 | 0,00 | 0,00 | 0,00 | 0,00 |
| | | краевой бюджет | 754 | 0,00 | 0,00 | 0,00 | 0,00 | 0,00 | 0,00 | 2 664,00 | 0,00 | 0,00 | 2 664,00 |
| | | бюджет муниципальных образований | | 0,00 | 0,00 | 0,00 | 0,00 | 0,00 | 0,00 | 0,00 | 0,00 | 0,00 | 0,00 |
| | | государственные внебюджетные фонды Российской Федерации | | 0,00 | 0,00 | 0,00 | 0,00 | 0,00 | 0,00 | 0,00 | 0,00 | 0,00 | 0,00 |
| | | территориальные государственные внебюджетные фонды | | 0,00 | 0,00 | 0,00 | 0,00 | 0,00 | 0,00 | 0,00 | 0,00 | 0,00 | 0,00 |
| | | иные внебюджетные источники | | 0,00 | 0,00 | 0,00 | 0,00 | 0,00 | 0,00 | 0,00 | 0,00 | 0,00 | 0,00 |
| 2.2.89 | Строительство мостового перехода через ключ Гончаровский на км 51+994 автомобильной дороги Дальнереченск – Рощино – Восток в Приморском крае | всего | | 0,00 | 0,00 | 0,00 | 0,00 | 0,00 | 0,00 | 2 664,00 | 0,00 | 0,00 | 2 664,00 |
| | | федеральный бюджет (субсидии, субвенции, иные межбюджетные трансферты) | | 0,00 | 0,00 | 0,00 | 0,00 | 0,00 | 0,00 | 0,00 | 0,00 | 0,00 | 0,00 |
| | | краевой бюджет | 754 | 0,00 | 0,00 | 0,00 | 0,00 | 0,00 | 0,00 | 2 664,00 | 0,00 | 0,00 | 2 664,00 |
| | | бюджет муниципальных образований | | 0,00 | 0,00 | 0,00 | 0,00 | 0,00 | 0,00 | 0,00 | 0,00 | 0,00 | 0,00 |
| | | государственные внебюджетные фонды Российской Федерации | | 0,00 | 0,00 | 0,00 | 0,00 | 0,00 | 0,00 | 0,00 | 0,00 | 0,00 | 0,00 |
| | | территориальные государственные внебюджетные фонды | | 0,00 | 0,00 | 0,00 | 0,00 | 0,00 | 0,00 | 0,00 | 0,00 | 0,00 | 0,00 |
| | | иные внебюджетные источники | | 0,00 | 0,00 | 0,00 | 0,00 | 0,00 | 0,00 | 0,00 | 0,00 | 0,00 | 0,00 |

| № п/п | Наименование подпрограммы, программы, принятой в соответствии с требованиями федерального законодательства в сфере реализации государственной программы | Источники ресурсного обеспечения | ГРБС | Оценка расходов (тыс. руб.), годы | | | | | | | | | |
|---|---|---|---|---|---|---|---|---|---|---|---|---|---|
| | | | | 2013 | 2014 | 2015 | 2016 | 2017 | 2018 | 2019 | 2020 | 2021 | всего |
| 1 | 2 | 3 | 4 | 5 | 6 | 7 | 8 | 9 | 10 | 11 | 12 | 13 | 14 |
| 2.2.90 | Строительство мостового перехода через ключ Кабаний на км 181+510 автомобильной дороги Дальнереченск – Рощино – Восток в Приморском крае | всего | | 0,00 | 0,00 | 0,00 | 0,00 | 0,00 | 0,00 | 1 755,00 | 0,00 | 0,00 | 1 755,00 |
| | | федеральный бюджет (субсидии, субвенции, иные межбюджетные трансферты) | | 0,00 | 0,00 | 0,00 | 0,00 | 0,00 | 0,00 | 0,00 | 0,00 | 0,00 | 0,00 |
| | | краевой бюджет | 754 | 0,00 | 0,00 | 0,00 | 0,00 | 0,00 | 0,00 | 1 755,00 | 0,00 | 0,00 | 1 755,00 |
| | | бюджет муниципальных образований | | 0,00 | 0,00 | 0,00 | 0,00 | 0,00 | 0,00 | 0,00 | 0,00 | 0,00 | 0,00 |
| | | государственные внебюджетные фонды Российской Федерации | | 0,00 | 0,00 | 0,00 | 0,00 | 0,00 | 0,00 | 0,00 | 0,00 | 0,00 | 0,00 |
| | | территориальные государственные внебюджетные фонды | | 0,00 | 0,00 | 0,00 | 0,00 | 0,00 | 0,00 | 0,00 | 0,00 | 0,00 | 0,00 |
| | | иные внебюджетные источники | | 0,00 | 0,00 | 0,00 | 0,00 | 0,00 | 0,00 | 0,00 | 0,00 | 0,00 | 0,00 |
| 2.2.91 | Строительство мостового перехода через ключ Малый Кабаний на км 183+900 автомобильной дороги Дальнереченск – Рощино – Восток в Приморском крае | всего | | 0,00 | 0,00 | 0,00 | 0,00 | 0,00 | 0,00 | 1 755,00 | 0,00 | 0,00 | 1 755,00 |
| | | федеральный бюджет (субсидии, субвенции, иные межбюджетные трансферты) | | 0,00 | 0,00 | 0,00 | 0,00 | 0,00 | 0,00 | 0,00 | 0,00 | 0,00 | 0,00 |
| | | краевой бюджет | 754 | 0,00 | 0,00 | 0,00 | 0,00 | 0,00 | 0,00 | 1 755,00 | 0,00 | 0,00 | 1 755,00 |
| | | бюджет муниципальных образований | | 0,00 | 0,00 | 0,00 | 0,00 | 0,00 | 0,00 | 0,00 | 0,00 | 0,00 | 0,00 |
| | | государственные внебюджетные фонды Российской Федерации | | 0,00 | 0,00 | 0,00 | 0,00 | 0,00 | 0,00 | 0,00 | 0,00 | 0,00 | 0,00 |
| | | территориальные государственные внебюджетные фонды | | 0,00 | 0,00 | 0,00 | 0,00 | 0,00 | 0,00 | 0,00 | 0,00 | 0,00 | 0,00 |
| | | иные внебюджетные источники | | 0,00 | 0,00 | 0,00 | 0,00 | 0,00 | 0,00 | 0,00 | 0,00 | 0,00 | 0,00 |
| 2.2.92 | Строительство мостового перехода через ключ Лунный на км 188+416 автомобильной дороги Дальнереченск – Рощино – Восток в Приморском крае | всего | | 0,00 | 0,00 | 0,00 | 0,00 | 0,00 | 0,00 | 0,00 | 0,00 | 0,00 | 0,00 |
| | | федеральный бюджет (субсидии, субвенции, иные межбюджетные трансферты) | | 0,00 | 0,00 | 0,00 | 0,00 | 0,00 | 0,00 | 0,00 | 0,00 | 0,00 | 0,00 |
| | | краевой бюджет | 754 | 0,00 | 0,00 | 0,00 | 0,00 | 0,00 | 0,00 | 0,00 | 0,00 | 0,00 | 0,00 |
| | | бюджет муниципальных образований | | 0,00 | 0,00 | 0,00 | 0,00 | 0,00 | 0,00 | 0,00 | 0,00 | 0,00 | 0,00 |
| | | государственные внебюджетные фонды Российской Федерации | | 0,00 | 0,00 | 0,00 | 0,00 | 0,00 | 0,00 | 0,00 | 0,00 | 0,00 | 0,00 |
| | | территориальные государственные внебюджетные фонды | | 0,00 | 0,00 | 0,00 | 0,00 | 0,00 | 0,00 | 0,00 | 0,00 | 0,00 | 0,00 |
| | | иные внебюджетные источники | | 0,00 | 0,00 | 0,00 | 0,00 | 0,00 | 0,00 | 0,00 | 0,00 | 0,00 | 0,00 |
| 2.2.93 | Строительство мостового перехода через ключ Безымянный на км 193+428 автомобильной дороги Дальнереченск – Рощино – Восток в Приморском крае | всего | | 0,00 | 0,00 | 0,00 | 0,00 | 0,00 | 0,00 | 0,00 | 0,00 | 0,00 | 0,00 |
| | | федеральный бюджет (субсидии, субвенции, иные межбюджетные трансферты) | | 0,00 | 0,00 | 0,00 | 0,00 | 0,00 | 0,00 | 0,00 | 0,00 | 0,00 | 0,00 |
| | | краевой бюджет | 754 | 0,00 | 0,00 | 0,00 | 0,00 | 0,00 | 0,00 | 0,00 | 0,00 | 0,00 | 0,00 |
| | | бюджет муниципальных образований | | 0,00 | 0,00 | 0,00 | 0,00 | 0,00 | 0,00 | 0,00 | 0,00 | 0,00 | 0,00 |
| | | государственные внебюджетные фонды Российской Федерации | | 0,00 | 0,00 | 0,00 | 0,00 | 0,00 | 0,00 | 0,00 | 0,00 | 0,00 | 0,00 |
| | | территориальные государственные внебюджетные фонды | | 0,00 | 0,00 | 0,00 | 0,00 | 0,00 | 0,00 | 0,00 | 0,00 | 0,00 | 0,00 |
| | | иные внебюджетные источники | | 0,00 | 0,00 | 0,00 | 0,00 | 0,00 | 0,00 | 0,00 | 0,00 | 0,00 | 0,00 |
| 2.2.94 | Строительство мостового перехода через ключ Безымянный на км 193+468 автомобильной дороги Дальнереченск – Рощино – Восток в Приморском крае | всего | | 0,00 | 0,00 | 0,00 | 0,00 | 0,00 | 0,00 | 0,00 | 0,00 | 0,00 | 0,00 |
| | | федеральный бюджет (субсидии, субвенции, иные межбюджетные трансферты) | | 0,00 | 0,00 | 0,00 | 0,00 | 0,00 | 0,00 | 0,00 | 0,00 | 0,00 | 0,00 |
| | | краевой бюджет | 754 | 0,00 | 0,00 | 0,00 | 0,00 | 0,00 | 0,00 | 0,00 | 0,00 | 0,00 | 0,00 |
| | | бюджет муниципальных образований | | 0,00 | 0,00 | 0,00 | 0,00 | 0,00 | 0,00 | 0,00 | 0,00 | 0,00 | 0,00 |
| | | государственные внебюджетные фонды Российской Федерации | | 0,00 | 0,00 | 0,00 | 0,00 | 0,00 | 0,00 | 0,00 | 0,00 | 0,00 | 0,00 |
| | | территориальные государственные внебюджетные фонды | | 0,00 | 0,00 | 0,00 | 0,00 | 0,00 | 0,00 | 0,00 | 0,00 | 0,00 | 0,00 |
| | | иные внебюджетные источники | | 0,00 | 0,00 | 0,00 | 0,00 | 0,00 | 0,00 | 0,00 | 0,00 | 0,00 | 0,00 |
| 2.2.95 | Строительство мостового перехода через ручей Сахатка на км 200+736 автомобильной дороги Дальнереченск – Рощино – Восток в Приморском крае | всего | | 0,00 | 0,00 | 0,00 | 0,00 | 0,00 | 0,00 | 1 755,00 | 0,00 | 0,00 | 1 755,00 |
| | | федеральный бюджет (субсидии, субвенции, иные межбюджетные трансферты) | | 0,00 | 0,00 | 0,00 | 0,00 | 0,00 | 0,00 | 0,00 | 0,00 | 0,00 | 0,00 |
| | | краевой бюджет | 754 | 0,00 | 0,00 | 0,00 | 0,00 | 0,00 | 0,00 | 1 755,00 | 0,00 | 0,00 | 1 755,00 |
| | | бюджет муниципальных образований | | 0,00 | 0,00 | 0,00 | 0,00 | 0,00 | 0,00 | 0,00 | 0,00 | 0,00 | 0,00 |
| | | государственные внебюджетные фонды Российской Федерации | | 0,00 | 0,00 | 0,00 | 0,00 | 0,00 | 0,00 | 0,00 | 0,00 | 0,00 | 0,00 |
| | | территориальные государственные внебюджетные фонды | | 0,00 | 0,00 | 0,00 | 0,00 | 0,00 | 0,00 | 0,00 | 0,00 | 0,00 | 0,00 |
| | | иные внебюджетные источники | | 0,00 | 0,00 | 0,00 | 0,00 | 0,00 | 0,00 | 0,00 | 0,00 | 0,00 | 0,00 |
| 2.2.96 | Строительство мостового перехода через ручей Последний на км 202+505 автомобильной дороги Дальнереченск – Рощино – Восток в Приморском крае | всего | | 0,00 | 0,00 | 0,00 | 0,00 | 0,00 | 0,00 | 1 726,00 | 0,00 | 0,00 | 1 726,00 |
| | | федеральный бюджет (субсидии, субвенции, иные межбюджетные трансферты) | | 0,00 | 0,00 | 0,00 | 0,00 | 0,00 | 0,00 | 0,00 | 0,00 | 0,00 | 0,00 |
| | | краевой бюджет | 754 | 0,00 | 0,00 | 0,00 | 0,00 | 0,00 | 0,00 | 1 726,00 | 0,00 | 0,00 | 1 726,00 |
| | | бюджет муниципальных образований | | 0,00 | 0,00 | 0,00 | 0,00 | 0,00 | 0,00 | 0,00 | 0,00 | 0,00 | 0,00 |
| | | государственные внебюджетные фонды Российской Федерации | | 0,00 | 0,00 | 0,00 | 0,00 | 0,00 | 0,00 | 0,00 | 0,00 | 0,00 | 0,00 |
| | | территориальные государственные внебюджетные фонды | | 0,00 | 0,00 | 0,00 | 0,00 | 0,00 | 0,00 | 0,00 | 0,00 | 0,00 | 0,00 |
| | | иные внебюджетные источники | | 0,00 | 0,00 | 0,00 | 0,00 | 0,00 | 0,00 | 0,00 | 0,00 | 0,00 | 0,00 |
| 2.2.97 | Строительство мостового перехода через р. Бурная на км 205+724 автомобильной дороги Дальнереченск – Рощино – Восток в Приморском крае | всего | | 0,00 | 0,00 | 0,00 | 0,00 | 0,00 | 0,00 | 1 726,00 | 0,00 | 0,00 | 1 726,00 |
| | | федеральный бюджет (субсидии, субвенции, иные межбюджетные трансферты) | | 0,00 | 0,00 | 0,00 | 0,00 | 0,00 | 0,00 | 0,00 | 0,00 | 0,00 | 0,00 |
| | | краевой бюджет | 754 | 0,00 | 0,00 | 0,00 | 0,00 | 0,00 | 0,00 | 1 726,00 | 0,00 | 0,00 | 1 726,00 |
| | | бюджет муниципальных образований | | 0,00 | 0,00 | 0,00 | 0,00 | 0,00 | 0,00 | 0,00 | 0,00 | 0,00 | 0,00 |
| | | государственные внебюджетные фонды Российской Федерации | | 0,00 | 0,00 | 0,00 | 0,00 | 0,00 | 0,00 | 0,00 | 0,00 | 0,00 | 0,00 |
| | | территориальные государственные внебюджетные фонды | | 0,00 | 0,00 | 0,00 | 0,00 | 0,00 | 0,00 | 0,00 | 0,00 | 0,00 | 0,00 |
| | | иные внебюджетные источники | | 0,00 | 0,00 | 0,00 | 0,00 | 0,00 | 0,00 | 0,00 | 0,00 | 0,00 | 0,00 |
| 2.2.98 | Строительство мостового перехода через ручей на км 42+897 автомобильной дороги Михайловка – Турий Рог в Приморском крае | всего | | 0,00 | 0,00 | 0,00 | 0,00 | 0,00 | 0,00 | 1 726,00 | 0,00 | 0,00 | 1 726,00 |
| | | федеральный бюджет (субсидии, субвенции, иные межбюджетные трансферты) | | 0,00 | 0,00 | 0,00 | 0,00 | 0,00 | 0,00 | 0,00 | 0,00 | 0,00 | 0,00 |
| | | краевой бюджет | 754 | 0,00 | 0,00 | 0,00 | 0,00 | 0,00 | 0,00 | 1 726,00 | 0,00 | 0,00 | 1 726,00 |
| | | бюджет муниципальных образований | | 0,00 | 0,00 | 0,00 | 0,00 | 0,00 | 0,00 | 0,00 | 0,00 | 0,00 | 0,00 |
| | | государственные внебюджетные фонды Российской Федерации | | 0,00 | 0,00 | 0,00 | 0,00 | 0,00 | 0,00 | 0,00 | 0,00 | 0,00 | 0,00 |
| | | территориальные государственные внебюджетные фонды | | 0,00 | 0,00 | 0,00 | 0,00 | 0,00 | 0,00 | 0,00 | 0,00 | 0,00 | 0,00 |
| | | иные внебюджетные источники | | 0,00 | 0,00 | 0,00 | 0,00 | 0,00 | 0,00 | 0,00 | 0,00 | 0,00 | 0,00 |
| 2.2.99 | Строительство мостового перехода через ручей на км 18+387 автомобильной дороги Осиновка – Рудная Пристань в Приморском крае | всего | | 0,00 | 0,00 | 0,00 | 0,00 | 0,00 | 0,00 | 1 755,00 | 0,00 | 0,00 | 1 755,00 |
| | | федеральный бюджет (субсидии, субвенции, иные межбюджетные трансферты) | | 0,00 | 0,00 | 0,00 | 0,00 | 0,00 | 0,00 | 0,00 | 0,00 | 0,00 | 0,00 |
| | | краевой бюджет | 754 | 0,00 | 0,00 | 0,00 | 0,00 | 0,00 | 0,00 | 1 755,00 | 0,00 | 0,00 | 1 755,00 |
| | | бюджет муниципальных образований | | 0,00 | 0,00 | 0,00 | 0,00 | 0,00 | 0,00 | 0,00 | 0,00 | 0,00 | 0,00 |
| | | государственные внебюджетные фонды Российской Федерации | | 0,00 | 0,00 | 0,00 | 0,00 | 0,00 | 0,00 | 0,00 | 0,00 | 0,00 | 0,00 |
| | | территориальные государственные внебюджетные фонды | | 0,00 | 0,00 | 0,00 | 0,00 | 0,00 | 0,00 | 0,00 | 0,00 | 0,00 | 0,00 |
| | | иные внебюджетные источники | | 0,00 | 0,00 | 0,00 | 0,00 | 0,00 | 0,00 | 0,00 | 0,00 | 0,00 | 0,00 |

| № п/п | Наименование подпрограммы, программы, принятой в соответствии с требованиями федерального законодательства в сфере реализации государственной программы | Источники ресурсного обеспечения | ГРБС | Оценка расходов (тыс. руб.), годы | | | | | | | | | |
|---|---|---|---|---|---|---|---|---|---|---|---|---|---|
| | | | | 2013 | 2014 | 2015 | 2016 | 2017 | 2018 | 2019 | 2020 | 2021 | всего |
| 1 | 2 | 3 | 4 | 5 | 6 | 7 | 8 | 9 | 10 | 11 | 12 | 13 | 14 |
| 2.2.100 | Строительство мостового перехода через ручей на км 95+538 автомобильной дороги Осиновка – Рудная Пристань в Приморском крае | всего | | 0,00 | 0,00 | 0,00 | 0,00 | 0,00 | 0,00 | 1 798,00 | 0,00 | 0,00 | 1 798,00 |
| | | федеральный бюджет (субсидии, субвенции, иные межбюджетные трансферты) | | 0,00 | 0,00 | 0,00 | 0,00 | 0,00 | 0,00 | 0,00 | 0,00 | 0,00 | 0,00 |
| | | краевой бюджет | 754 | 0,00 | 0,00 | 0,00 | 0,00 | 0,00 | 0,00 | 1 798,00 | 0,00 | 0,00 | 1 798,00 |
| | | бюджет муниципальных образований | | 0,00 | 0,00 | 0,00 | 0,00 | 0,00 | 0,00 | 0,00 | 0,00 | 0,00 | 0,00 |
| | | государственные внебюджетные фонды Российской Федерации | | 0,00 | 0,00 | 0,00 | 0,00 | 0,00 | 0,00 | 0,00 | 0,00 | 0,00 | 0,00 |
| | | территориальные государственные внебюджетные фонды | | 0,00 | 0,00 | 0,00 | 0,00 | 0,00 | 0,00 | 0,00 | 0,00 | 0,00 | 0,00 |
| | | иные внебюджетные источники | | 0,00 | 0,00 | 0,00 | 0,00 | 0,00 | 0,00 | 0,00 | 0,00 | 0,00 | 0,00 |
| 2.2.101 | Строительство мостового перехода через ручей на км 134+328 автомобильной дороги Осиновка – Рудная Пристань в Приморском крае | всего | | 0,00 | 0,00 | 0,00 | 0,00 | 0,00 | 0,00 | 2 023,00 | 0,00 | 0,00 | 2 023,00 |
| | | федеральный бюджет (субсидии, субвенции, иные межбюджетные трансферты) | | 0,00 | 0,00 | 0,00 | 0,00 | 0,00 | 0,00 | 0,00 | 0,00 | 0,00 | 0,00 |
| | | краевой бюджет | 754 | 0,00 | 0,00 | 0,00 | 0,00 | 0,00 | 0,00 | 2 023,00 | 0,00 | 0,00 | 2 023,00 |
| | | бюджет муниципальных образований | | 0,00 | 0,00 | 0,00 | 0,00 | 0,00 | 0,00 | 0,00 | 0,00 | 0,00 | 0,00 |
| | | государственные внебюджетные фонды Российской Федерации | | 0,00 | 0,00 | 0,00 | 0,00 | 0,00 | 0,00 | 0,00 | 0,00 | 0,00 | 0,00 |
| | | территориальные государственные внебюджетные фонды | | 0,00 | 0,00 | 0,00 | 0,00 | 0,00 | 0,00 | 0,00 | 0,00 | 0,00 | 0,00 |
| | | иные внебюджетные источники | | 0,00 | 0,00 | 0,00 | 0,00 | 0,00 | 0,00 | 0,00 | 0,00 | 0,00 | 0,00 |
| 2.2.102 | Строительство путепровода через железную дорогу на км 6+028 автомобильной дороги Подъезд к с. Тереховка в Приморском крае | всего | | 0,00 | 0,00 | 0,00 | 0,00 | 0,00 | 0,00 | 0,00 | 0,00 | 0,00 | 0,00 |
| | | федеральный бюджет (субсидии, субвенции, иные межбюджетные трансферты) | | 0,00 | 0,00 | 0,00 | 0,00 | 0,00 | 0,00 | 0,00 | 0,00 | 0,00 | 0,00 |
| | | краевой бюджет | 754 | 0,00 | 0,00 | 0,00 | 0,00 | 0,00 | 0,00 | 0,00 | 0,00 | 0,00 | 0,00 |
| | | бюджет муниципальных образований | | 0,00 | 0,00 | 0,00 | 0,00 | 0,00 | 0,00 | 0,00 | 0,00 | 0,00 | 0,00 |
| | | государственные внебюджетные фонды Российской Федерации | | 0,00 | 0,00 | 0,00 | 0,00 | 0,00 | 0,00 | 0,00 | 0,00 | 0,00 | 0,00 |
| | | территориальные государственные внебюджетные фонды | | 0,00 | 0,00 | 0,00 | 0,00 | 0,00 | 0,00 | 0,00 | 0,00 | 0,00 | 0,00 |
| | | иные внебюджетные источники | | 0,00 | 0,00 | 0,00 | 0,00 | 0,00 | 0,00 | 0,00 | 0,00 | 0,00 | 0,00 |
| 2.2.103 | Строительство мостового перехода через р. Раздольная на км 6+456 автомобильной дороги Подъезд к с. Тереховка в Приморском крае | всего | | 0,00 | 0,00 | 0,00 | 0,00 | 0,00 | 0,00 | 0,00 | 0,00 | 0,00 | 0,00 |
| | | федеральный бюджет (субсидии, субвенции, иные межбюджетные трансферты) | | 0,00 | 0,00 | 0,00 | 0,00 | 0,00 | 0,00 | 0,00 | 0,00 | 0,00 | 0,00 |
| | | краевой бюджет | 754 | 0,00 | 0,00 | 0,00 | 0,00 | 0,00 | 0,00 | 0,00 | 0,00 | 0,00 | 0,00 |
| | | бюджет муниципальных образований | | 0,00 | 0,00 | 0,00 | 0,00 | 0,00 | 0,00 | 0,00 | 0,00 | 0,00 | 0,00 |
| | | государственные внебюджетные фонды Российской Федерации | | 0,00 | 0,00 | 0,00 | 0,00 | 0,00 | 0,00 | 0,00 | 0,00 | 0,00 | 0,00 |
| | | территориальные государственные внебюджетные фонды | | 0,00 | 0,00 | 0,00 | 0,00 | 0,00 | 0,00 | 0,00 | 0,00 | 0,00 | 0,00 |
| | | иные внебюджетные источники | | 0,00 | 0,00 | 0,00 | 0,00 | 0,00 | 0,00 | 0,00 | 0,00 | 0,00 | 0,00 |
| 2.2.104 | Строительство мостового перехода через р. Крестьянка на км 3+797 автомобильной дороги Подъезд к с. Покровка от Уссурийск - Пограничный в Приморском крае | всего | | 0,00 | 0,00 | 0,00 | 0,00 | 0,00 | 0,00 | 1 946,00 | 0,00 | 0,00 | 1 946,00 |
| | | федеральный бюджет (субсидии, субвенции, иные межбюджетные трансферты) | | 0,00 | 0,00 | 0,00 | 0,00 | 0,00 | 0,00 | 0,00 | 0,00 | 0,00 | 0,00 |
| | | краевой бюджет | 754 | 0,00 | 0,00 | 0,00 | 0,00 | 0,00 | 0,00 | 1 946,00 | 0,00 | 0,00 | 1 946,00 |
| | | бюджет муниципальных образований | | 0,00 | 0,00 | 0,00 | 0,00 | 0,00 | 0,00 | 0,00 | 0,00 | 0,00 | 0,00 |
| | | государственные внебюджетные фонды Российской Федерации | | 0,00 | 0,00 | 0,00 | 0,00 | 0,00 | 0,00 | 0,00 | 0,00 | 0,00 | 0,00 |
| | | территориальные государственные внебюджетные фонды | | 0,00 | 0,00 | 0,00 | 0,00 | 0,00 | 0,00 | 0,00 | 0,00 | 0,00 | 0,00 |
| | | иные внебюджетные источники | | 0,00 | 0,00 | 0,00 | 0,00 | 0,00 | 0,00 | 0,00 | 0,00 | 0,00 | 0,00 |
| 2.2.105 | Строительство мостового перехода через ручей на км 5+947 автомобильной дороги Владивосток – Находка – Суражевка - Кролевец в Приморском крае | всего | | 0,00 | 0,00 | 0,00 | 0,00 | 0,00 | 0,00 | 1 726,00 | 0,00 | 0,00 | 1 726,00 |
| | | федеральный бюджет (субсидии, субвенции, иные межбюджетные трансферты) | | 0,00 | 0,00 | 0,00 | 0,00 | 0,00 | 0,00 | 0,00 | 0,00 | 0,00 | 0,00 |
| | | краевой бюджет | 754 | 0,00 | 0,00 | 0,00 | 0,00 | 0,00 | 0,00 | 1 726,00 | 0,00 | 0,00 | 1 726,00 |
| | | бюджет муниципальных образований | | 0,00 | 0,00 | 0,00 | 0,00 | 0,00 | 0,00 | 0,00 | 0,00 | 0,00 | 0,00 |
| | | государственные внебюджетные фонды Российской Федерации | | 0,00 | 0,00 | 0,00 | 0,00 | 0,00 | 0,00 | 0,00 | 0,00 | 0,00 | 0,00 |
| | | территориальные государственные внебюджетные фонды | | 0,00 | 0,00 | 0,00 | 0,00 | 0,00 | 0,00 | 0,00 | 0,00 | 0,00 | 0,00 |
| | | иные внебюджетные источники | | 0,00 | 0,00 | 0,00 | 0,00 | 0,00 | 0,00 | 0,00 | 0,00 | 0,00 | 0,00 |
| 2.2.106 | Строительство мостового перехода через ручей на км 7+513 автомобильной дороги Владивосток – Находка – Суражевка - Кролевец в Приморском крае | всего | | 0,00 | 0,00 | 0,00 | 0,00 | 0,00 | 0,00 | 1 798,00 | 0,00 | 0,00 | 1 798,00 |
| | | федеральный бюджет (субсидии, субвенции, иные межбюджетные трансферты) | | 0,00 | 0,00 | 0,00 | 0,00 | 0,00 | 0,00 | 0,00 | 0,00 | 0,00 | 0,00 |
| | | краевой бюджет | 754 | 0,00 | 0,00 | 0,00 | 0,00 | 0,00 | 0,00 | 1 798,00 | 0,00 | 0,00 | 1 798,00 |
| | | бюджет муниципальных образований | | 0,00 | 0,00 | 0,00 | 0,00 | 0,00 | 0,00 | 0,00 | 0,00 | 0,00 | 0,00 |
| | | государственные внебюджетные фонды Российской Федерации | | 0,00 | 0,00 | 0,00 | 0,00 | 0,00 | 0,00 | 0,00 | 0,00 | 0,00 | 0,00 |
| | | территориальные государственные внебюджетные фонды | | 0,00 | 0,00 | 0,00 | 0,00 | 0,00 | 0,00 | 0,00 | 0,00 | 0,00 | 0,00 |
| | | иные внебюджетные источники | | 0,00 | 0,00 | 0,00 | 0,00 | 0,00 | 0,00 | 0,00 | 0,00 | 0,00 | 0,00 |
| 2.2.107 | Строительство мостового перехода на км 7+960 автомобильной дороги Владивосток – Находка – Суражевка - Кролевец в Приморском крае | всего | | 0,00 | 0,00 | 0,00 | 0,00 | 0,00 | 0,00 | 1 726,00 | 0,00 | 0,00 | 1 726,00 |
| | | федеральный бюджет (субсидии, субвенции, иные межбюджетные трансферты) | | 0,00 | 0,00 | 0,00 | 0,00 | 0,00 | 0,00 | 0,00 | 0,00 | 0,00 | 0,00 |
| | | краевой бюджет | 754 | 0,00 | 0,00 | 0,00 | 0,00 | 0,00 | 0,00 | 1 726,00 | 0,00 | 0,00 | 1 726,00 |
| | | бюджет муниципальных образований | | 0,00 | 0,00 | 0,00 | 0,00 | 0,00 | 0,00 | 0,00 | 0,00 | 0,00 | 0,00 |
| | | государственные внебюджетные фонды Российской Федерации | | 0,00 | 0,00 | 0,00 | 0,00 | 0,00 | 0,00 | 0,00 | 0,00 | 0,00 | 0,00 |
| | | территориальные государственные внебюджетные фонды | | 0,00 | 0,00 | 0,00 | 0,00 | 0,00 | 0,00 | 0,00 | 0,00 | 0,00 | 0,00 |
| | | иные внебюджетные источники | | 0,00 | 0,00 | 0,00 | 0,00 | 0,00 | 0,00 | 0,00 | 0,00 | 0,00 | 0,00 |
| 2.2.108 | Строительство мостового перехода через р. Ананьевка на км 23+930 автомобильной дороги Раздольное - Хасан в Приморском крае | всего | | 0,00 | 0,00 | 0,00 | 0,00 | 0,00 | 0,00 | 1 726,00 | 0,00 | 0,00 | 1 726,00 |
| | | федеральный бюджет (субсидии, субвенции, иные межбюджетные трансферты) | | 0,00 | 0,00 | 0,00 | 0,00 | 0,00 | 0,00 | 0,00 | 0,00 | 0,00 | 0,00 |
| | | краевой бюджет | 754 | 0,00 | 0,00 | 0,00 | 0,00 | 0,00 | 0,00 | 1 726,00 | 0,00 | 0,00 | 1 726,00 |
| | | бюджет муниципальных образований | | 0,00 | 0,00 | 0,00 | 0,00 | 0,00 | 0,00 | 0,00 | 0,00 | 0,00 | 0,00 |
| | | государственные внебюджетные фонды Российской Федерации | | 0,00 | 0,00 | 0,00 | 0,00 | 0,00 | 0,00 | 0,00 | 0,00 | 0,00 | 0,00 |
| | | территориальные государственные внебюджетные фонды | | 0,00 | 0,00 | 0,00 | 0,00 | 0,00 | 0,00 | 0,00 | 0,00 | 0,00 | 0,00 |
| | | иные внебюджетные источники | | 0,00 | 0,00 | 0,00 | 0,00 | 0,00 | 0,00 | 0,00 | 0,00 | 0,00 | 0,00 |
| 2.2.109 | Реконструкция автомобильной дороги Артем – Находка – порт Восточный на участке км 17 – км 18 в Приморском крае | всего | | 0,00 | 0,00 | 0,00 | 0,00 | 0,00 | 0,00 | 200,00 | 8 160,00 | 0,00 | 8 360,00 |
| | | федеральный бюджет (субсидии, субвенции, иные межбюджетные трансферты) | | 0,00 | 0,00 | 0,00 | 0,00 | 0,00 | 0,00 | 0,00 | 0,00 | 0,00 | 0,00 |
| | | краевой бюджет | 754 | 0,00 | 0,00 | 0,00 | 0,00 | 0,00 | 0,00 | 200,00 | 8 160,00 | 0,00 | 8 360,00 |
| | | бюджет муниципальных образований | | 0,00 | 0,00 | 0,00 | 0,00 | 0,00 | 0,00 | 0,00 | 0,00 | 0,00 | 0,00 |
| | | государственные внебюджетные фонды Российской Федерации | | 0,00 | 0,00 | 0,00 | 0,00 | 0,00 | 0,00 | 0,00 | 0,00 | 0,00 | 0,00 |
| | | территориальные государственные внебюджетные фонды | | 0,00 | 0,00 | 0,00 | 0,00 | 0,00 | 0,00 | 0,00 | 0,00 | 0,00 | 0,00 |
| | | иные внебюджетные источники | | 0,00 | 0,00 | 0,00 | 0,00 | 0,00 | 0,00 | 0,00 | 0,00 | 0,00 | 0,00 |

| № п/п | Наименование подпрограммы, программы, принятой в соответствии с требованиями федерального законодательства в сфере реализации государственной программы | Источники ресурсного обеспечения | ГРБС | Оценка расходов (тыс. руб.), годы | | | | | | | | | |
|---|---|---|---|---|---|---|---|---|---|---|---|---|---|
| | | | | 2013 | 2014 | 2015 | 2016 | 2017 | 2018 | 2019 | 2020 | 2021 | всего |
| 1 | 2 | 3 | 4 | 5 | 6 | 7 | 8 | 9 | 10 | 11 | 12 | 13 | 14 |
| 2.3. | Основное мероприятие «Поддержка дорожного хозяйства муниципальных образований Приморского края» | всего | 754 | 894 169,67 | 534 360,16 | 494 054,04 | 655 081,35 | 629 431,30 | 785 740,47 | 4 320 524,26 | 2 773 076,05 | 1 691 962,05 | 12 778 399,34 |
| | | федеральный бюджет (субсидии, субвенции, иные межбюджетные трансферты) | 754 | 0,00 | 0,00 | 0,00 | 0,00 | 0,00 | 0,00 | 1 712 508,10 | 1 761 114,00 | 680 000,00 | 4 153 622,10 |
| | | краевой бюджет | 754 | 795 398,67 | 511 232,16 | 441 331,92 | 593 700,85 | 556 938,33 | 707 147,70 | 2 472 016,15 | 943 962,05 | 943 962,05 | 7 965 689,88 |
| | | бюджет муниципальных образований | - | 98 771,00 | 23 128,00 | 52 722,12 | 61 380,50 | 72 492,97 | 78 592,77 | 136 000,00 | 68 000,00 | 68 000,00 | 659 087,36 |
| | | государственные внебюджетные фонды Российской Федерации | - | 0,00 | 0,00 | 0,00 | 0,00 | 0,00 | 0,00 | 0,00 | 0,00 | 0,00 | 0,00 |
| | | территориальные государственные внебюджетные фонды | - | 0,00 | 0,00 | 0,00 | 0,00 | 0,00 | 0,00 | 0,00 | 0,00 | 0,00 | 0,00 |
| | | иные внебюджетные источники | - | 0,00 | 0,00 | 0,00 | 0,00 | 0,00 | 0,00 | 0,00 | 0,00 | 0,00 | 0,00 |
| 2.3.1 | Софинансирование мероприятий муниципальных образований Приморского края по проведению капитального ремонта и ремонта автомобильных дорог общего пользования населенных пунктов | всего | 754 | 429 237,98 | 152 431,30 | 180 380,62 | 316 042,88 | 319 414,36 | 536 551,85 | 1 189 764,88 | 0,00 | 0,00 | 3 123 823,87 |
| | | федеральный бюджет (субсидии, субвенции, иные межбюджетные трансферты) | 754 | 0,00 | 0,00 | 0,00 | 0,00 | 0,00 | 0,00 | 0,00 | 0,00 | 0,00 | 0,00 |
| | | краевой бюджет | 754 | 429 237,98 | 152 431,30 | 180 380,62 | 316 042,88 | 319 414,36 | 536 551,85 | 1 189 764,88 | 0,00 | 0,00 | 3 123 823,87 |
| | | бюджет муниципальных образований | - | 0,00 | 0,00 | 0,00 | 0,00 | 0,00 | 0,00 | 0,00 | 0,00 | 0,00 | 0,00 |
| | | государственные внебюджетные фонды Российской Федерации | - | 0,00 | 0,00 | 0,00 | 0,00 | 0,00 | 0,00 | 0,00 | 0,00 | 0,00 | 0,00 |
| | | территориальные государственные внебюджетные фонды | - | 0,00 | 0,00 | 0,00 | 0,00 | 0,00 | 0,00 | 0,00 | 0,00 | 0,00 | 0,00 |
| | | иные внебюджетные источники | - | 0,00 | 0,00 | 0,00 | 0,00 | 0,00 | 0,00 | 0,00 | 0,00 | 0,00 | 0,00 |
| 2.3.2 | Софинансирование мероприятий муниципальных образований Приморского края по проведению капитального ремонта и ремонта дворовых территорий многоквартирных домов, проездов к дворовым территориям многоквартирных домов населенных пунктов | всего | 754 | 291 804,98 | 23 598,70 | 67 936,68 | 91 793,72 | 116 766,16 | 131 827,35 | 171 070,73 | 0,00 | 0,00 | 894 798,32 |
| | | федеральный бюджет (субсидии, субвенции, иные межбюджетные трансферты) | 754 | 0,00 | 0,00 | 0,00 | 0,00 | 0,00 | 0,00 | 0,00 | 0,00 | 0,00 | 0,00 |
| | | краевой бюджет | 754 | 291 804,98 | 23 598,70 | 67 936,68 | 91 793,72 | 116 766,16 | 131 827,35 | 171 070,73 | 0,00 | 0,00 | 894 798,32 |
| | | бюджет муниципальных образований | - | 0,00 | 0,00 | 0,00 | 0,00 | 0,00 | 0,00 | 0,00 | 0,00 | 0,00 | 0,00 |
| | | государственные внебюджетные фонды Российской Федерации | - | 0,00 | 0,00 | 0,00 | 0,00 | 0,00 | 0,00 | 0,00 | 0,00 | 0,00 | 0,00 |
| | | территориальные государственные внебюджетные фонды | - | 0,00 | 0,00 | 0,00 | 0,00 | 0,00 | 0,00 | 0,00 | 0,00 | 0,00 | 0,00 |
| | | иные внебюджетные источники | - | 0,00 | 0,00 | 0,00 | 0,00 | 0,00 | 0,00 | 0,00 | 0,00 | 0,00 | 0,00 |
| 2.3.3 | Софинансирование мероприятий муниципальных образований Приморского края по проектированию, строительству, реконструкции автомобильных дорог общего пользования местного значения с твердым покрытием до сельских населенных пунктов, не имеющих круглогодичной связи с сетью автомобильных дорог общего пользования, а также на их капитальный ремонт и ремонт | всего | 754 | 74 355,71 | 193 275,70 | 90 340,98 | 59 255,97 | 28 959,97 | 6 834,41 | 6 452,03 | 331 962,05 | 331 962,05 | 1 123 398,87 |
| | | федеральный бюджет (субсидии, субвенции, иные межбюджетные трансферты) | 754 | 0,00 | 0,00 | 0,00 | 0,00 | 0,00 | 0,00 | 0,00 | 0,00 | 0,00 | 0,00 |
| | | краевой бюджет | 754 | 74 355,71 | 193 275,70 | 90 340,98 | 59 255,97 | 28 959,97 | 6 834,41 | 6 452,03 | 331 962,05 | 331 962,05 | 1 123 398,87 |
| | | бюджет муниципальных образований | - | 0,00 | 0,00 | | 0,00 | 0,00 | 0,00 | 0,00 | 0,00 | 0,00 | 0,00 |
| | | государственные внебюджетные фонды Российской Федерации | - | 0,00 | 0,00 | 0,00 | 0,00 | 0,00 | 0,00 | 0,00 | 0,00 | 0,00 | 0,00 |
| | | территориальные государственные внебюджетные фонды | - | 0,00 | 0,00 | 0,00 | 0,00 | 0,00 | 0,00 | 0,00 | 0,00 | 0,00 | 0,00 |
| | | иные внебюджетные источники | - | 0,00 | 0,00 | 0,00 | 0,00 | 0,00 | 0,00 | 0,00 | 0,00 | 0,00 | 0,00 |
| 2.3.4 | Софинансирование мероприятий муниципальных образований Приморского края по проектированию, строительству,капиталь-ный ремонт и ремонт подъездных автомобильных дорог, проездов к земельным участкам, предоставленным (предоставляемым) на бесплатной основе гражданам, имеющим трёх и более детей, и гражданам, имеющим двух детей, а также молодым семьям | всего | 754 | 0,00 | 141 926,46 | 102 673,64 | 126 608,28 | 91 797,84 | 31 934,09 | 50 229,50 | 0,00 | 0,00 | 545 169,81 |
| | | федеральный бюджет (субсидии, субвенции, иные межбюджетные трансферты) | 754 | 0,00 | 0,00 | 0,00 | 0,00 | 0,00 | 0,00 | 0,00 | 0,00 | 0,00 | 0,00 |
| | | краевой бюджет | 754 | 0,00 | 141 926,46 | 102 673,64 | 126 608,28 | 91 797,84 | 31 934,09 | 50 229,50 | 0,00 | 0,00 | 545 169,81 |
| | | бюджет муниципальных образований | - | 0,00 | 0,00 | 0,00 | 0,00 | 0,00 | 0,00 | 0,00 | 0,00 | 0,00 | 0,00 |
| | | государственные внебюджетные фонды Российской Федерации | - | 0,00 | 0,00 | 0,00 | 0,00 | 0,00 | 0,00 | 0,00 | 0,00 | 0,00 | 0,00 |
| | | территориальные государственные внебюджетные фонды | - | 0,00 | 0,00 | 0,00 | 0,00 | 0,00 | 0,00 | 0,00 | 0,00 | 0,00 | 0,00 |
| | | иные внебюджетные источники | - | 0,00 | 0,00 | 0,00 | 0,00 | 0,00 | 0,00 | 0,00 | 0,00 | 0,00 | 0,00 |
| 2.3.5 | Субсидии бюджетам муниципальных образований Приморского края на проектирование, строительство, реконструкцию автомобильных дорог общего пользования местного значения с твердым покрытием для создания и развития транспортной инфраструктуры туристско- рекреационных кластеров Приморского края, а также на их капитальный ремонт и ремонт, за счет средств дорожного фонда Приморского края | всего | 754 | 0,00 | 0,00 | 0,00 | 0,00 | 0,00 | 0,00 | 0,00 | 0,00 | 0,00 | 0,00 |
| | | федеральный бюджет (субсидии, субвенции, иные межбюджетные трансферты) | 754 | 0,00 | 0,00 | 0,00 | 0,00 | 0,00 | 0,00 | 0,00 | 0,00 | 0,00 | 0,00 |
| | | краевой бюджет | 754 | 0,00 | 0,00 | 0,00 | 0,00 | 0,00 | 0,00 | 0,00 | 0,00 | 0,00 | 0,00 |
| | | бюджет муниципальных образований | - | 0,00 | 0,00 | 0,00 | 0,00 | 0,00 | 0,00 | 0,00 | 0,00 | 0,00 | 0,00 |
| | | государственные внебюджетные фонды Российской Федерации | - | 0,00 | 0,00 | 0,00 | 0,00 | 0,00 | 0,00 | 0,00 | 0,00 | 0,00 | 0,00 |
| | | территориальные государственные внебюджетные фонды | - | 0,00 | 0,00 | 0,00 | 0,00 | 0,00 | 0,00 | 0,00 | 0,00 | 0,00 | 0,00 |
| | | иные внебюджетные источники | - | 0,00 | 0,00 | 0,00 | 0,00 | 0,00 | 0,00 | 0,00 | 0,00 | 0,00 | 0,00 |
| 2.3.6 | Субсидии бюджетам муниципальных образований Приморского края на проектирование, строительство, реконструкцию автомобильных дорог общего пользования населенных пунктов за счет дорожного фонда Приморского края | всего | 754 | 0,00 | 0,00 | 0,00 | 0,00 | 0,00 | 0,00 | 2 800,00 | 0,00 | 0,00 | 2 800,00 |
| | | федеральный бюджет (субсидии, субвенции, иные межбюджетные трансферты) | 754 | 0,00 | 0,00 | 0,00 | 0,00 | 0,00 | 0,00 | 0,00 | 0,00 | 0,00 | 0,00 |
| | | краевой бюджет | 754 | 0,00 | 0,00 | 0,00 | 0,00 | 0,00 | 0,00 | 2 800,00 | 0,00 | 0,00 | 2 800,00 |
| | | бюджет муниципальных образований | - | 0,00 | 0,00 | 0,00 | 0,00 | 0,00 | 0,00 | 0,00 | 0,00 | 0,00 | 0,00 |
| | | государственные внебюджетные фонды Российской Федерации | - | 0,00 | 0,00 | 0,00 | 0,00 | 0,00 | 0,00 | 0,00 | 0,00 | 0,00 | 0,00 |
| | | территориальные государственные внебюджетные фонды | - | 0,00 | 0,00 | 0,00 | 0,00 | 0,00 | 0,00 | 0,00 | 0,00 | 0,00 | 0,00 |
| | | иные внебюджетные источники | - | 0,00 | 0,00 | 0,00 | 0,00 | 0,00 | 0,00 | 0,00 | 0,00 | 0,00 | 0,00 |
| 2.3.7. | Субсидии бюджетам муниципальных образований Приморского края на содержание дорог местного значения за счет дорожного фонда Приморского края | всего | 754 | 0,00 | 0,00 | 0,00 | 0,00 | 0,00 | 0,00 | 300 000,00 | 0,00 | 0,00 | 300 000,00 |
| | | федеральный бюджет (субсидии, субвенции, иные межбюджетные трансферты) | 754 | 0,00 | 0,00 | 0,00 | 0,00 | 0,00 | 0,00 | 0,00 | 0,00 | 0,00 | 0,00 |
| | | краевой бюджет | 754 | 0,00 | 0,00 | 0,00 | 0,00 | 0,00 | 0,00 | 300 000,00 | 0,00 | 0,00 | 300 000,00 |
| | | бюджет муниципальных образований | - | 0,00 | 0,00 | 0,00 | 0,00 | 0,00 | 0,00 | 0,00 | 0,00 | 0,00 | 0,00 |
| | | государственные внебюджетные фонды Российской Федерации | - | 0,00 | 0,00 | 0,00 | 0,00 | 0,00 | 0,00 | 0,00 | 0,00 | 0,00 | 0,00 |
| | | территориальные государственные внебюджетные фонды | - | 0,00 | 0,00 | 0,00 | 0,00 | 0,00 | 0,00 | 0,00 | 0,00 | 0,00 | 0,00 |
| | | иные внебюджетные источники | - | 0,00 | 0,00 | 0,00 | 0,00 | 0,00 | 0,00 | 0,00 | 0,00 | 0,00 | 0,00 |
| 2.3.8. | Субсидии бюджетам муниципальных образований Приморского края на приобретение специализированной дорожной техники за счет дорожного фонда Приморского края | всего | 754 | 0,00 | 0,00 | 0,00 | 0,00 | 0,00 | 0,00 | 200 000,00 | 0,00 | 0,00 | 200 000,00 |
| | | федеральный бюджет (субсидии, субвенции, иные межбюджетные трансферты) | 754 | 0,00 | 0,00 | 0,00 | 0,00 | 0,00 | 0,00 | 0,00 | 0,00 | 0,00 | 0,00 |
| | | краевой бюджет | 754 | 0,00 | 0,00 | 0,00 | 0,00 | 0,00 | 0,00 | 200 000,00 | 0,00 | 0,00 | 200 000,00 |
| | | бюджет муниципальных образований | - | 0,00 | 0,00 | 0,00 | 0,00 | 0,00 | 0,00 | 0,00 | 0,00 | 0,00 | 0,00 |
| | | государственные внебюджетные фонды Российской Федерации | - | 0,00 | 0,00 | 0,00 | 0,00 | 0,00 | 0,00 | 0,00 | 0,00 | 0,00 | 0,00 |
| | | территориальные государственные внебюджетные фонды | - | 0,00 | 0,00 | 0,00 | 0,00 | 0,00 | 0,00 | 0,00 | 0,00 | 0,00 | 0,00 |
| | | иные внебюджетные источники | - | 0,00 | 0,00 | 0,00 | 0,00 | 0,00 | 0,00 | 0,00 | 0,00 | 0,00 | 0,00 |
| 2.3.9 | Субсидии бюджетам муниципальных образований Приморского края на ремонт автомобильных дорог общего пользования согласно плану социального развития центров экономического роста Приморского края | всего | 754 | 0,00 | 0,00 | 0,00 | 0,00 | 0,00 | 0,00 | 655 256,00 | 631 744,00 | 0,00 | 1 287 000,00 |
| | | федеральный бюджет (субсидии, субвенции, иные межбюджетные трансферты) | 754 | 0,00 | 0,00 | 0,00 | 0,00 | 0,00 | 0,00 | 655 256,00 | 631 744,00 | 0,00 | 1 287 000,00 |
| | | краевой бюджет | 754 | 0,00 | 0,00 | 0,00 | 0,00 | 0,00 | 0,00 | 0,00 | 0,00 | 0,00 | 0,00 |
| | | бюджет муниципальных образований | - | 0,00 | 0,00 | 0,00 | 0,00 | 0,00 | 0,00 | 0,00 | 0,00 | 0,00 | 0,00 |
| | | государственные внебюджетные фонды Российской Федерации | - | 0,00 | 0,00 | 0,00 | 0,00 | 0,00 | 0,00 | 0,00 | 0,00 | 0,00 | 0,00 |
| | | территориальные государственные внебюджетные фонды | - | 0,00 | 0,00 | 0,00 | 0,00 | 0,00 | 0,00 | 0,00 | 0,00 | 0,00 | 0,00 |
| | | иные внебюджетные источники | - | 0,00 | 0,00 | 0,00 | 0,00 | 0,00 | 0,00 | 0,00 | 0,00 | 0,00 | 0,00 |

| № п/п | Наименование подпрограммы, программы, принятой в соответствии с требованиями федерального законодательства в сфере реализации государственной программы | Источники ресурсного обеспечения | ГРБС | Оценка расходов (тыс. руб.), годы | | | | | | | | | |
|---|---|---|---|---|---|---|---|---|---|---|---|---|---|
| | | | | 2013 | 2014 | 2015 | 2016 | 2017 | 2018 | 2019 | 2020 | 2021 | всего |
| 1 | 2 | 3 | 4 | 5 | 6 | 7 | 8 | 9 | 10 | 11 | 12 | 13 | 14 |
| 2.3.10 | Субсидии бюджетам муниципальных образований Приморского края на строительство автопарковок, в том числе проектно-изыскательские работы, согласно плану социального развития центров экономического роста Приморского края | всего | 754 | 0,00 | 0,00 | 0,00 | 0,00 | 0,00 | 0,00 | 0,00 | 449 370,00 | 0,00 | 449 370,00 |
| | | федеральный бюджет (субсидии, субвенции, иные межбюджетные трансферты) | 754 | 0,00 | 0,00 | 0,00 | 0,00 | 0,00 | 0,00 | 0,00 | 449 370,00 | 0,00 | 449 370,00 |
| | | краевой бюджет | 754 | 0,00 | 0,00 | 0,00 | 0,00 | 0,00 | 0,00 | 0,00 | 0,00 | 0,00 | 0,00 |
| | | бюджет муниципальных образований | - | 0,00 | 0,00 | 0,00 | 0,00 | 0,00 | 0,00 | 0,00 | 0,00 | 0,00 | 0,00 |
| | | государственные внебюджетные фонды Российской Федерации | - | 0,00 | 0,00 | 0,00 | 0,00 | 0,00 | 0,00 | 0,00 | 0,00 | 0,00 | 0,00 |
| | | территориальные государственные внебюджетные фонды | - | 0,00 | 0,00 | 0,00 | 0,00 | 0,00 | 0,00 | 0,00 | 0,00 | 0,00 | 0,00 |
| | | иные внебюджетные источники | - | 0,00 | 0,00 | 0,00 | 0,00 | 0,00 | 0,00 | 0,00 | 0,00 | 0,00 | 0,00 |
| 2.4 | Федеральный проект «Дорожная сеть» | всего | 754 | 0,00 | 0,00 | 0,00 | 0,00 | 0,00 | 0,00 | 1 744 951,12 | 1 360 000,00 | 1 360 000,00 | 4 464 951,12 |
| | | федеральный бюджет (субсидии, субвенции, иные межбюджетные трансферты) | 754 | 0,00 | 0,00 | 0,00 | 0,00 | 0,00 | 0,00 | 1 057 252,10 | 680 000,00 | 680 000,00 | 2 417 252,10 |
| | | краевой бюджет | 754 | 0,00 | 0,00 | 0,00 | 0,00 | 0,00 | 0,00 | 551 699,02 | 612 000,00 | 612 000,00 | 1 775 699,02 |
| | | бюджет муниципальных образований | - | 0,00 | 0,00 | 0,00 | 0,00 | 0,00 | 0,00 | 136 000,00 | 68 000,00 | 68 000,00 | 272 000,00 |
| | | государственные внебюджетные фонды Российской Федерации | - | 0,00 | 0,00 | 0,00 | 0,00 | 0,00 | 0,00 | 0,00 | 0,00 | 0,00 | 0,00 |
| | | территориальные государственные внебюджетные фонды | - | 0,00 | 0,00 | 0,00 | 0,00 | 0,00 | 0,00 | 0,00 | 0,00 | 0,00 | 0,00 |
| | | иные внебюджетные источники | - | 0,00 | 0,00 | 0,00 | 0,00 | 0,00 | 0,00 | 0,00 | 0,00 | 0,00 | 0,00 |
| 2.4.1 | Осуществление дорожной деятельности на автомобильных дорогах регионального или межмуниципального значения на территории Приморского края в рамках национального проекта «Безопасные и качественные автомобильные дороги» | всего | 754 | 0,00 | 0,00 | 0,00 | 0,00 | 0,00 | 0,00 | 384 951,12 | 680 000,00 | 680 000,00 | 1 744 951,12 |
| | | федеральный бюджет (субсидии, субвенции, иные межбюджетные трансферты) | 754 | 0,00 | 0,00 | 0,00 | 0,00 | 0,00 | 0,00 | 377 252,10 | 340 000,00 | 340 000,00 | 1 057 252,10 |
| | | краевой бюджет | 754 | 0,00 | 0,00 | 0,00 | 0,00 | 0,00 | 0,00 | 7 699,02 | 340 000,00 | 340 000,00 | 687 699,02 |
| | | бюджет муниципальных образований | - | 0,00 | 0,00 | 0,00 | 0,00 | 0,00 | 0,00 | 0,00 | 0,00 | 0,00 | 0,00 |
| | | государственные внебюджетные фонды Российской Федерации | - | 0,00 | 0,00 | 0,00 | 0,00 | 0,00 | 0,00 | 0,00 | 0,00 | 0,00 | 0,00 |
| | | территориальные государственные внебюджетные фонды | - | 0,00 | 0,00 | 0,00 | 0,00 | 0,00 | 0,00 | 0,00 | 0,00 | 0,00 | 0,00 |
| | | иные внебюджетные источники | - | 0,00 | 0,00 | 0,00 | 0,00 | 0,00 | 0,00 | 0,00 | 0,00 | 0,00 | 0,00 |
| 2.4.2 | Осуществление дорожной деятельности на автомобильных дорогах местного значения на территории Приморского края в рамках национального проекта «Безопасные и качественные автомобильные дороги» | всего | 754 | 0,00 | 0,00 | 0,00 | 0,00 | 0,00 | 0,00 | 1 360 000,00 | 680 000,00 | 680 000,00 | 2 720 000,00 |
| | | федеральный бюджет (субсидии, субвенции, иные межбюджетные трансферты) | 754 | 0,00 | 0,00 | 0,00 | 0,00 | 0,00 | 0,00 | 680 000,00 | 340 000,00 | 340 000,00 | 1 360 000,00 |
| | | краевой бюджет | 754 | 0,00 | 0,00 | 0,00 | 0,00 | 0,00 | 0,00 | 544 000,00 | 272 000,00 | 272 000,00 | 1 088 000,00 |
| | | бюджет муниципальных образований | - | 0,00 | 0,00 | 0,00 | 0,00 | 0,00 | 0,00 | 136 000,00 | 68 000,00 | 68 000,00 | 272 000,00 |
| | | государственные внебюджетные фонды Российской Федерации | - | 0,00 | 0,00 | 0,00 | 0,00 | 0,00 | 0,00 | 0,00 | 0,00 | 0,00 | 0,00 |
| | | территориальные государственные внебюджетные фонды | - | 0,00 | 0,00 | 0,00 | 0,00 | 0,00 | 0,00 | 0,00 | 0,00 | 0,00 | 0,00 |
| | | иные внебюджетные источники | - | 0,00 | 0,00 | 0,00 | 0,00 | 0,00 | 0,00 | 0,00 | 0,00 | 0,00 | 0,00 |
| 3. | «Подпрограмма 3 «»Информационно- навигационное обеспечение автомобильных маршрутов по транспортному коридору «»Восток- Запад»»» в Приморском крае на 2013 – 2018 годы»» | всего | X | 129 422,70 | 104 538,43 | 135 861,93 | 135 861,93 | 7 505,26 | 2 811,97 | 0,00 | 0,00 | 0,00 | 516 002,22 |
| | | | 794 | 15 711,47 | 0,00 | 0,00 | 0,00 | 0,00 | 0,00 | 0,00 | 0,00 | 0,00 | 15 711,47 |
| | | | 755 | 32 955,53 | 52 964,34 | 67 861,93 | 67 861,93 | 7 505,26 | 2 811,97 | 0,00 | 0,00 | 0,00 | 231 960,96 |
| | | | 759 | 1 333,00 | 0,00 | 0,00 | 0,00 | 0,00 | 0,00 | 0,00 | 0,00 | 0,00 | 1 333,00 |
| | | федеральный бюджет (субсидии, субвенции, иные межбюджетные трансферты) | 755 | 0,00 | 33 364,34 | 67 861,93 | 67 861,93 | 0,00 | 0,00 | 0,00 | 0,00 | 0,00 | 169 088,20 |
| | | краевой бюджет | X | 50 000,00 | 19 600,00 | 0,00 | 0,00 | 7 505,26 | 2 811,97 | 0,00 | 0,00 | 0,00 | 79 917,23 |
| | | | 794 | 15 711,47 | 0,00 | 0,00 | 0,00 | 0,00 | 0,00 | 0,00 | 0,00 | 0,00 | 15 711,47 |
| | | | 755 | 32 955,53 | 19 600,00 | 0,00 | 0,00 | 7 505,26 | 2 811,97 | 0,00 | 0,00 | 0,00 | 62 872,76 |
| | | | 759 | 1 333,00 | 0,00 | 0,00 | 0,00 | 0,00 | 0,00 | 0,00 | 0,00 | 0,00 | 1 333,00 |
| | | бюджет муниципальных образований | - | 0,00 | 0,00 | 0,00 | 0,00 | 0,00 | 0,00 | 0,00 | 0,00 | 0,00 | 0,00 |
| | | государственные внебюджетные фонды Российской Федерации | - | 0,00 | 0,00 | 0,00 | 0,00 | 0,00 | 0,00 | 0,00 | 0,00 | 0,00 | 0,00 |
| | | территориальные государственные внебюджетные фонды | - | 0,00 | 0,00 | 0,00 | 0,00 | 0,00 | 0,00 | 0,00 | 0,00 | 0,00 | 0,00 |
| | | иные внебюджетные источники | - | 79 422,70 | 51 574,09 | 68 000,00 | 68 000,00 | 0,00 | 0,00 | 0,00 | 0,00 | 0,00 | 266 996,79 |
| 3.1. | Основное мероприятие «Развитие информационно- навигационного обеспечения автомобильных маршрутов по транспортному коридору «Восток-Запад» в Приморском крае» | всего | X | 129 422,70 | 104 538,43 | 135 861,93 | 135 861,93 | 7 505,26 | 2 811,97 | 0,00 | 0,00 | 0,00 | 516 002,22 |
| | | | 794 | 15 711,47 | 0,00 | 0,00 | 0,00 | 0,00 | 0,00 | 0,00 | 0,00 | 0,00 | 15 711,47 |
| | | | 755 | 32 955,53 | 52 964,34 | 67 861,93 | 67 861,93 | 7 505,26 | 2 811,97 | 0,00 | 0,00 | 0,00 | 231 960,96 |
| | | | 759 | 1 333,00 | 0,00 | 0,00 | 0,00 | 0,00 | 0,00 | 0,00 | 0,00 | 0,00 | 1 333,00 |
| | | федеральный бюджет (субсидии, субвенции, иные межбюджетные трансферты) | 755 | 0,00 | 33 364,34 | 67 861,93 | 67 861,93 | 0,00 | 0,00 | 0,00 | 0,00 | 0,00 | 169 088,20 |
| | | краевой бюджет | X | 50 000,00 | 19 600,00 | 0,00 | 0,00 | 7 505,26 | 2 811,97 | 0,00 | 0,00 | 0,00 | 79 917,23 |
| | | | 794 | 15 711,47 | 0,00 | 0,00 | 0,00 | 0,00 | 0,00 | 0,00 | 0,00 | 0,00 | 15 711,47 |
| | | | 755 | 32 955,53 | 19 600,00 | 0,00 | 0,00 | 7 505,26 | 2 811,97 | 0,00 | 0,00 | 0,00 | 62 872,76 |
| | | | 759 | 1 333,00 | 0,00 | 0,00 | 0,00 | 0,00 | 0,00 | 0,00 | 0,00 | 0,00 | 1 333,00 |
| | | бюджет муниципальных образований | - | 0,00 | 0,00 | 0,00 | 0,00 | 0,00 | 0,00 | 0,00 | 0,00 | 0,00 | 0,00 |
| | | государственные внебюджетные фонды Российской Федерации | - | 0,00 | 0,00 | 0,00 | 0,00 | 0,00 | 0,00 | 0,00 | 0,00 | 0,00 | 0,00 |
| | | территориальные государственные внебюджетные фонды | - | 0,00 | 0,00 | 0,00 | 0,00 | 0,00 | 0,00 | 0,00 | 0,00 | 0,00 | 0,00 |
| | | иные внебюджетные источники | - | 79 422,70 | 51 574,09 | 68 000,00 | 68 000,00 | 0,00 | 0,00 | 0,00 | 0,00 | 0,00 | 266 996,79 |
| 3.1.1 | Введение в постоянную эксплуатацию региональной информационно-навигационной системы Приморского края, в том числе: | всего | X | 32 955,53 | 52 964,34 | 68 000,00 | 68 000,00 | 0,00 | 0,00 | 0,00 | 0,00 | 0,00 | 221 919,87 |
| | | | 755 | 32 955,53 | 52 964,34 | 0,00 | 0,00 | 0,00 | 0,00 | 0,00 | 0,00 | 0,00 | 85 919,87 |
| | | федеральный бюджет (субсидии, субвенции, иные межбюджетные трансферты) | 755 | 0,00 | 33 364,34 | 0,00 | 0,00 | 0,00 | 0,00 | 0,00 | 0,00 | 0,00 | 33 364,34 |
| | | краевой бюджет | 755 | 32 955,53 | 19 600,00 | 0,00 | 0,00 | 0,00 | 0,00 | 0,00 | 0,00 | 0,00 | 52 555,53 |
| | | бюджет муниципальных образований | - | 0,00 | 0,00 | 0,00 | 0,00 | 0,00 | 0,00 | 0,00 | 0,00 | 0,00 | 0,00 |
| | | государственные внебюджетные фонды Российской Федерации | - | 0,00 | 0,00 | 0,00 | 0,00 | 0,00 | 0,00 | 0,00 | 0,00 | 0,00 | 0,00 |
| | | территориальные государственные внебюджетные фонды | - | 0,00 | 0,00 | 0,00 | 0,00 | 0,00 | 0,00 | 0,00 | 0,00 | 0,00 | 0,00 |
| | | иные внебюджетные источники | - | 0,00 | 0,00 | 68 000,00 | 68 000,00 | 0,00 | 0,00 | 0,00 | 0,00 | 0,00 | 136 000,00 |
| 3.1.1.1 | Единого регионального навигационно- информационного центра Приморского края, включающего единую платформу навигационных приложений, систему обеспечения информационной безопасности, подсистему информационного обеспечения деятельности органов государственной власти, средства, обеспечивающие взаимодействие с внешними системами и подсистемами | всего | 755 | 9 415,88 | 15 132,66 | 0,00 | 68 000,00 | 0,00 | 0,00 | 0,00 | 0,00 | 0,00 | 92 548,54 |
| | | федеральный бюджет (субсидии, субвенции, иные межбюджетные трансферты) | 755 | 0,00 | 9 532,66 | 0,00 | 0,00 | 0,00 | 0,00 | 0,00 | 0,00 | 0,00 | 9 532,66 |
| | | краевой бюджет | 755 | 9 415,88 | 5 600,00 | 0,00 | 0,00 | 0,00 | 0,00 | 0,00 | 0,00 | 0,00 | 15 015,88 |
| | | бюджет муниципальных образований | - | 0,00 | 0,00 | 0,00 | 0,00 | 0,00 | 0,00 | 0,00 | 0,00 | 0,00 | 0,00 |
| | | государственные внебюджетные фонды Российской Федерации | - | 0,00 | 0,00 | 0,00 | 0,00 | 0,00 | 0,00 | 0,00 | 0,00 | 0,00 | 0,00 |
| | | территориальные государственные внебюджетные фонды | - | 0,00 | 0,00 | 0,00 | 0,00 | 0,00 | 0,00 | 0,00 | 0,00 | 0,00 | 0,00 |
| | | иные внебюджетные источники | - | 0,00 | 0,00 | 68 000,00 | 68 000,00 | 0,00 | 0,00 | 0,00 | 0,00 | 0,00 | 136 000,00 |
| 3.1.1.2 | Подсистемы мониторинга и управления пассажирскими перевозками на территории Приморского края | всего | 755 | 4 707,93 | 7 566,34 | 0,00 | 0,00 | 0,00 | 0,00 | 0,00 | 0,00 | 0,00 | 12 274,27 |
| | | федеральный бюджет (субсидии, субвенции, иные межбюджетные трансферты) | 755 | 0,00 | 4 766,34 | 0,00 | 0,00 | 0,00 | 0,00 | 0,00 | 0,00 | 0,00 | 4 766,34 |
| | | краевой бюджет | 755 | 4 707,93 | 2 800,00 | 0,00 | 0,00 | 0,00 | 0,00 | 0,00 | 0,00 | 0,00 | 7 507,93 |
| | | бюджет муниципальных образований | - | 0,00 | 0,00 | 0,00 | 0,00 | 0,00 | 0,00 | 0,00 | 0,00 | 0,00 | 0,00 |
| | | государственные внебюджетные фонды Российской Федерации | - | 0,00 | 0,00 | 0,00 | 0,00 | 0,00 | 0,00 | 0,00 | 0,00 | 0,00 | 0,00 |
| | | территориальные государственные внебюджетные фонды | - | 0,00 | 0,00 | 0,00 | 0,00 | 0,00 | 0,00 | 0,00 | 0,00 | 0,00 | 0,00 |
| | | иные внебюджетные источники | - | 0,00 | 0,00 | 0,00 | 0,00 | 0,00 | 0,00 | 0,00 | 0,00 | 0,00 | 0,00 |

| № п/п | Наименование подпрограммы, программы, принятой в соответствии с требованиями федерального законодательства в сфере реализации государственной программы | Источники ресурсного обеспечения | ГРБС | Оценка расходов (тыс. руб.), годы | | | | | | | | | |
|---|---|---|---|---|---|---|---|---|---|---|---|---|---|
| | | | | 2013 | 2014 | 2015 | 2016 | 2017 | 2018 | 2019 | 2020 | 2021 | всего |
| 1 | 2 | 3 | 4 | 5 | 6 | 7 | 8 | 9 | 10 | 11 | 12 | 13 | 14 |
| 3.1.1.3 | Подсистемы мониторинга и управления школьными автобусами на территории Приморского края | всего | 755 | 4 707,93 | 7 566,34 | 0,00 | 0,00 | 0,00 | 0,00 | 0,00 | 0,00 | 0,00 | 12 274,27 |
| | | федеральный бюджет (субсидии, субвенции, иные межбюджетные трансферты) | 755 | 0,00 | 4 766,34 | 0,00 | 0,00 | 0,00 | 0,00 | 0,00 | 0,00 | 0,00 | 4 766,34 |
| | | краевой бюджет | 755 | 4 707,93 | 2 800,00 | 0,00 | 0,00 | 0,00 | 0,00 | 0,00 | 0,00 | 0,00 | 7 507,93 |
| | | бюджет муниципальных образований | - | 0,00 | 0,00 | 0,00 | 0,00 | 0,00 | 0,00 | 0,00 | 0,00 | 0,00 | 0,00 |
| | | государственные внебюджетные фонды Российской Федерации | - | 0,00 | 0,00 | 0,00 | 0,00 | 0,00 | 0,00 | 0,00 | 0,00 | 0,00 | 0,00 |
| | | территориальные государственные внебюджетные фонды | - | 0,00 | 0,00 | 0,00 | 0,00 | 0,00 | 0,00 | 0,00 | 0,00 | 0,00 | 0,00 |
| | | иные внебюджетные источники | - | 0,00 | 0,00 | 0,00 | 0,00 | 0,00 | 0,00 | 0,00 | 0,00 | 0,00 | 0,00 |
| 3.1.1.4 | Подсистемы навигационно-информационной автоматизированной системы обмена информацией, обработки вызовов и управления с использованием аппаратуры спутниковой навигации ГЛОНАСС транспортными средствами территориального центра медицины катастроф, скорой и неотложной медицинской помощи на территории Приморского края | всего | 755 | 4 707,93 | 7 566,34 | 0,00 | 0,00 | 0,00 | 0,00 | 0,00 | 0,00 | 0,00 | 12 274,27 |
| | | федеральный бюджет (субсидии, субвенции, иные межбюджетные трансферты) | 755 | 0,00 | 4 766,34 | 0,00 | 0,00 | 0,00 | 0,00 | 0,00 | 0,00 | 0,00 | 4 766,34 |
| | | краевой бюджет | 755 | 4 707,93 | 2 800,00 | 0,00 | 0,00 | 0,00 | 0,00 | 0,00 | 0,00 | 0,00 | 7 507,93 |
| | | бюджет муниципальных образований | - | 0,00 | 0,00 | 0,00 | 0,00 | 0,00 | 0,00 | 0,00 | 0,00 | 0,00 | 0,00 |
| | | государственные внебюджетные фонды Российской Федерации | - | 0,00 | 0,00 | 0,00 | 0,00 | 0,00 | 0,00 | 0,00 | 0,00 | 0,00 | 0,00 |
| | | территориальные государственные внебюджетные фонды | - | 0,00 | 0,00 | 0,00 | 0,00 | 0,00 | 0,00 | 0,00 | 0,00 | 0,00 | 0,00 |
| | | иные внебюджетные источники | - | 0,00 | 0,00 | 0,00 | 0,00 | 0,00 | 0,00 | 0,00 | 0,00 | 0,00 | 0,00 |
| 3.1.1.5 | Подсистемы мониторинга перевозок специальных, опасных, крупногабаритных и тяжеловесных грузов автомобильным транспортом на территории Приморского края | всего | 755 | 4 707,93 | 7 566,34 | 0,00 | 0,00 | 0,00 | 0,00 | 0,00 | 0,00 | 0,00 | 12 274,27 |
| | | федеральный бюджет (субсидии, субвенции, иные межбюджетные трансферты) | 755 | 0,00 | 4 766,34 | 0,00 | 0,00 | 0,00 | 0,00 | 0,00 | 0,00 | 0,00 | 4 766,34 |
| | | краевой бюджет | 755 | 4 707,93 | 2 800,00 | 0,00 | 0,00 | 0,00 | 0,00 | 0,00 | 0,00 | 0,00 | 7 507,93 |
| | | бюджет муниципальных образований | - | 0,00 | 0,00 | 0,00 | 0,00 | 0,00 | 0,00 | 0,00 | 0,00 | 0,00 | 0,00 |
| | | государственные внебюджетные фонды Российской Федерации | - | 0,00 | 0,00 | 0,00 | 0,00 | 0,00 | 0,00 | 0,00 | 0,00 | 0,00 | 0,00 |
| | | территориальные государственные внебюджетные фонды | - | 0,00 | 0,00 | 0,00 | 0,00 | 0,00 | 0,00 | 0,00 | 0,00 | 0,00 | 0,00 |
| | | иные внебюджетные источники | - | 0,00 | 0,00 | 0,00 | 0,00 | 0,00 | 0,00 | 0,00 | 0,00 | 0,00 | 0,00 |
| 3.1.1.6 | Подсистемы мониторинга автомобильных транспортных средств организаций жилищно-коммунального хозяйства на территории субъекта Приморского края | всего | 755 | 4 707,93 | 7 566,34 | 0,00 | 0,00 | 0,00 | 0,00 | 0,00 | 0,00 | 0,00 | 12 274,27 |
| | | федеральный бюджет (субсидии, субвенции, иные межбюджетные трансферты) | 755 | 0,00 | 4 766,34 | 0,00 | 0,00 | 0,00 | 0,00 | 0,00 | 0,00 | 0,00 | 4 766,34 |
| | | краевой бюджет | 755 | 4 707,93 | 2 800,00 | 0,00 | 0,00 | 0,00 | 0,00 | 0,00 | 0,00 | 0,00 | 7 507,93 |
| | | бюджет муниципальных образований | - | 0,00 | 0,00 | 0,00 | 0,00 | 0,00 | 0,00 | 0,00 | 0,00 | 0,00 | 0,00 |
| | | государственные внебюджетные фонды Российской Федерации | - | 0,00 | 0,00 | 0,00 | 0,00 | 0,00 | 0,00 | 0,00 | 0,00 | 0,00 | 0,00 |
| | | территориальные государственные внебюджетные фонды | - | 0,00 | 0,00 | 0,00 | 0,00 | 0,00 | 0,00 | 0,00 | 0,00 | 0,00 | 0,00 |
| | | иные внебюджетные источники | - | 0,00 | 0,00 | 0,00 | 0,00 | 0,00 | 0,00 | 0,00 | 0,00 | 0,00 | 0,00 |
| 3.1.2. | Оснащение навигационно-связным оборудованием автотранспортных средств в рамках информационно- навигационного обеспечения автомобильных маршрутов по транспортному коридору «Восток- Запад»: | всего | X | 30 875,50 | 0,00 | 0,00 | 0,00 | 0,00 | 0,00 | 0,00 | 0,00 | 0,00 | 30 875,50 |
| | | | 759 | 1 333,00 | 0,00 | 0,00 | 0,00 | 0,00 | 0,00 | 0,00 | 0,00 | 0,00 | 1 333,00 |
| | | федеральный бюджет (субсидии, субвенции, иные межбюджетные трансферты) | - | 0,00 | 0,00 | 0,00 | 0,00 | 0,00 | 0,00 | 0,00 | 0,00 | 0,00 | 0,00 |
| | | краевой бюджет | 759 | 1 333,00 | 0,00 | 0,00 | 0,00 | 0,00 | 0,00 | 0,00 | 0,00 | 0,00 | 1 333,00 |
| | | бюджет муниципальных образований | - | 0,00 | 0,00 | 0,00 | 0,00 | 0,00 | 0,00 | 0,00 | 0,00 | 0,00 | 0,00 |
| | | государственные внебюджетные фонды Российской Федерации | - | 0,00 | 0,00 | 0,00 | 0,00 | 0,00 | 0,00 | 0,00 | 0,00 | 0,00 | 0,00 |
| | | территориальные государственные внебюджетные фонды | - | 0,00 | 0,00 | 0,00 | 0,00 | 0,00 | 0,00 | 0,00 | 0,00 | 0,00 | 0,00 |
| | | иные внебюджетные источники | - | 29 542,50 | 0,00 | 0,00 | 0,00 | 0,00 | 0,00 | 0,00 | 0,00 | 0,00 | 29 542,50 |
| 3.1.2.1 | Оснащение навигационно-связным оборудованием автотранспортных средств, используемых при перевозке пассажиров | всего | X | 16 900,00 | 0,00 | 0,00 | 0,00 | 0,00 | 0,00 | 0,00 | 0,00 | 0,00 | 16 900,00 |
| | | федеральный бюджет (субсидии, субвенции, иные межбюджетные трансферты) | - | 0,00 | 0,00 | 0,00 | 0,00 | 0,00 | 0,00 | 0,00 | 0,00 | 0,00 | 0,00 |
| | | краевой бюджет | X | 0,00 | 0,00 | 0,00 | 0,00 | 0,00 | 0,00 | 0,00 | 0,00 | 0,00 | 0,00 |
| | | бюджет муниципальных образований | - | 0,00 | 0,00 | 0,00 | 0,00 | 0,00 | 0,00 | 0,00 | 0,00 | 0,00 | 0,00 |
| | | государственные внебюджетные фонды Российской Федерации | - | 0,00 | 0,00 | 0,00 | 0,00 | 0,00 | 0,00 | 0,00 | 0,00 | 0,00 | 0,00 |
| | | территориальные государственные внебюджетные фонды | - | 0,00 | 0,00 | 0,00 | 0,00 | 0,00 | 0,00 | 0,00 | 0,00 | 0,00 | 0,00 |
| | | иные внебюджетные источники | - | 16 900,00 | 0,00 | 0,00 | 0,00 | 0,00 | 0,00 | 0,00 | 0,00 | 0,00 | 16 900,00 |
| 3.1.2.2. | Оснащение навигационно-связным оборудованием автотранспортных средств, используемых при перевозке детей | всего | 759 | 1 333,00 | 0,00 | 0,00 | 0,00 | 0,00 | 0,00 | 0,00 | 0,00 | 0,00 | 1 333,00 |
| | | федеральный бюджет (субсидии, субвенции, иные межбюджетные трансферты) | - | 0,00 | 0,00 | 0,00 | 0,00 | 0,00 | 0,00 | 0,00 | 0,00 | 0,00 | 0,00 |
| | | краевой бюджет | 759 | 1 333,00 | 0,00 | 0,00 | 0,00 | 0,00 | 0,00 | 0,00 | 0,00 | 0,00 | 1 333,00 |
| | | бюджет муниципальных образований | - | 0,00 | 0,00 | 0,00 | 0,00 | 0,00 | 0,00 | 0,00 | 0,00 | 0,00 | 0,00 |
| | | государственные внебюджетные фонды Российской Федерации | - | 0,00 | 0,00 | 0,00 | 0,00 | 0,00 | 0,00 | 0,00 | 0,00 | 0,00 | 0,00 |
| | | территориальные государственные внебюджетные фонды | - | 0,00 | 0,00 | 0,00 | 0,00 | 0,00 | 0,00 | 0,00 | 0,00 | 0,00 | 0,00 |
| | | иные внебюджетные источники | - | 0,00 | 0,00 | 0,00 | 0,00 | 0,00 | 0,00 | 0,00 | 0,00 | 0,00 | 0,00 |
| 3.1.2.3 | Оснащение навигационно-связным оборудованием автотранспортных средств, используемых при оказании скорой и неотложной медицинской помощи | всего | - | 0,00 | 0,00 | 0,00 | 0,00 | 0,00 | 0,00 | 0,00 | 0,00 | 0,00 | 0,00 |
| | | федеральный бюджет (субсидии, субвенции, иные межбюджетные трансферты) | - | 0,00 | 0,00 | 0,00 | 0,00 | 0,00 | 0,00 | 0,00 | 0,00 | 0,00 | 0,00 |
| | | краевой бюджет | - | 0,00 | 0,00 | 0,00 | 0,00 | 0,00 | 0,00 | 0,00 | 0,00 | 0,00 | 0,00 |
| | | бюджет муниципальных образований | - | 0,00 | 0,00 | 0,00 | 0,00 | 0,00 | 0,00 | 0,00 | 0,00 | 0,00 | 0,00 |
| | | государственные внебюджетные фонды Российской Федерации | - | 0,00 | 0,00 | 0,00 | 0,00 | 0,00 | 0,00 | 0,00 | 0,00 | 0,00 | 0,00 |
| | | территориальные государственные внебюджетные фонды | - | 0,00 | 0,00 | 0,00 | 0,00 | 0,00 | 0,00 | 0,00 | 0,00 | 0,00 | 0,00 |
| | | иные внебюджетные источники | - | 0,00 | 0,00 | 0,00 | 0,00 | 0,00 | 0,00 | 0,00 | 0,00 | 0,00 | 0,00 |
| 3.1.2.4 | Оснащение навигационно-связным оборудованием автотранспортных средств, используемых при осуществлении перевозок специальных, опасных, крупногабаритных и тяжеловесных грузов | всего | - | 0,00 | 0,00 | 0,00 | 0,00 | 0,00 | 0,00 | 0,00 | 0,00 | 0,00 | 0,00 |
| | | федеральный бюджет (субсидии, субвенции, иные межбюджетные трансферты) | - | 0,00 | 0,00 | 0,00 | 0,00 | 0,00 | 0,00 | 0,00 | 0,00 | 0,00 | 0,00 |
| | | краевой бюджет | - | 0,00 | 0,00 | 0,00 | 0,00 | 0,00 | 0,00 | 0,00 | 0,00 | 0,00 | 0,00 |
| | | бюджет муниципальных образований | - | 0,00 | 0,00 | 0,00 | 0,00 | 0,00 | 0,00 | 0,00 | 0,00 | 0,00 | 0,00 |
| | | государственные внебюджетные фонды Российской Федерации | - | 0,00 | 0,00 | 0,00 | 0,00 | 0,00 | 0,00 | 0,00 | 0,00 | 0,00 | 0,00 |
| | | территориальные государственные внебюджетные фонды | - | 0,00 | 0,00 | 0,00 | 0,00 | 0,00 | 0,00 | 0,00 | 0,00 | 0,00 | 0,00 |
| | | иные внебюджетные источники | - | 0,00 | 0,00 | 0,00 | 0,00 | 0,00 | 0,00 | 0,00 | 0,00 | 0,00 | 0,00 |
| 3.1.2.5 | Оснащение навигационно-связным оборудованием автотранспортных средств, используемых при оказании жилищно- коммунальных услуг | всего | - | 12 642,50 | 0,00 | 0,00 | 0,00 | 0,00 | 0,00 | 0,00 | 0,00 | 0,00 | 12 642,50 |
| | | федеральный бюджет (субсидии, субвенции, иные межбюджетные трансферты) | - | 0,00 | 0,00 | 0,00 | 0,00 | 0,00 | 0,00 | 0,00 | 0,00 | 0,00 | 0,00 |
| | | краевой бюджет | - | 0,00 | 0,00 | 0,00 | 0,00 | 0,00 | 0,00 | 0,00 | 0,00 | 0,00 | 0,00 |
| | | бюджет муниципальных образований | - | 0,00 | 0,00 | 0,00 | 0,00 | 0,00 | 0,00 | 0,00 | 0,00 | 0,00 | 0,00 |
| | | государственные внебюджетные фонды Российской Федерации | - | 0,00 | 0,00 | 0,00 | 0,00 | 0,00 | 0,00 | 0,00 | 0,00 | 0,00 | 0,00 |
| | | территориальные государственные внебюджетные фонды | - | 0,00 | 0,00 | 0,00 | 0,00 | 0,00 | 0,00 | 0,00 | 0,00 | 0,00 | 0,00 |
| | | иные внебюджетные источники | - | 12 642,50 | 0,00 | 0,00 | 0,00 | 0,00 | 0,00 | 0,00 | 0,00 | 0,00 | 12 642,50 |

1 ЯНВАРЯ 2020 Г.•СРЕДА•№ 1 (1735)
ПРИМОРСКАЯ ГАЗЕТА

| № п/п | Наименование подпрограммы, программы, принятой в соответствии с требованиями федерального законодательства в сфере реализации государственной программы | Источники ресурсного обеспечения | ГРБС | Оценка расходов (тыс. руб.), годы | | | | | | | | | |
|---|---|---|---|---|---|---|---|---|---|---|---|---|---|
| | | | | 2013 | 2014 | 2015 | 2016 | 2017 | 2018 | 2019 | 2020 | 2021 | всего |
| 1 | 2 | 3 | 4 | 5 | 6 | 7 | 8 | 9 | 10 | 11 | 12 | 13 | 14 |
| 3.1.3 | Создание (определение) хозяйственного общества с участием Приморского края, основным видом деятельности которого является оказание услуг в сфере информационно-навигационной деятельности, доля организации в уставном капитале которого составляет более 50 процентов плюс одна голосующая акция | всего | - | 2 996,00 | 0,00 | 0,00 | 0,00 | 0,00 | 0,00 | 0,00 | 0,00 | 0,00 | 2 996,00 |
| | | федеральный бюджет (субсидии, субвенции, иные межбюджетные трансферты) | - | 0,00 | 0,00 | 0,00 | 0,00 | 0,00 | 0,00 | 0,00 | 0,00 | 0,00 | 0,00 |
| | | краевой бюджет | 755 | 0,00 | 0,00 | 0,00 | 0,00 | 0,00 | 0,00 | 0,00 | 0,00 | 0,00 | 0,00 |
| | | бюджет муниципальных образований | - | 0,00 | 0,00 | 0,00 | 0,00 | 0,00 | 0,00 | 0,00 | 0,00 | 0,00 | 0,00 |
| | | государственные внебюджетные фонды Российской Федерации | - | 0,00 | 0,00 | 0,00 | 0,00 | 0,00 | 0,00 | 0,00 | 0,00 | 0,00 | 0,00 |
| | | территориальные государственные внебюджетные фонды | - | 0,00 | 0,00 | 0,00 | 0,00 | 0,00 | 0,00 | 0,00 | 0,00 | 0,00 | 0,00 |
| | | иные внебюджетные источники | - | 2 996,00 | 0,00 | 0,00 | 0,00 | 0,00 | 0,00 | 0,00 | 0,00 | 0,00 | 2 996,00 |
| 3.1.4 | Предоставление бюджетных инвестиций хозяйственному обществу - оператору региональной информационно-навигационной системы, доля организации в уставном капитале которого составляет 50 или более процентов | всего | X | 62 595,67 | 0,00 | 0,00 | 0,00 | 0,00 | 0,00 | 0,00 | 0,00 | 0,00 | 62 595,67 |
| | | | 794 | 15 711,47 | 0,00 | 0,00 | 0,00 | 0,00 | 0,00 | 0,00 | 0,00 | 0,00 | 15 711,47 |
| | | федеральный бюджет (субсидии, субвенции, иные межбюджетные трансферты) | | 0,00 | 0,00 | 0,00 | 0,00 | 0,00 | 0,00 | 0,00 | 0,00 | 0,00 | 0,00 |
| | | краевой бюджет | 794 | 15 711,47 | 0,00 | 0,00 | 0,00 | 0,00 | 0,00 | 0,00 | 0,00 | 0,00 | 15 711,47 |
| | | бюджет муниципальных образований | - | 0,00 | 0,00 | 0,00 | 0,00 | 0,00 | 0,00 | 0,00 | 0,00 | 0,00 | 0,00 |
| | | государственные внебюджетные фонды Российской Федерации | - | 0,00 | 0,00 | 0,00 | 0,00 | 0,00 | 0,00 | 0,00 | 0,00 | 0,00 | 0,00 |
| | | территориальные государственные внебюджетные фонды | - | 0,00 | 0,00 | 0,00 | 0,00 | 0,00 | 0,00 | 0,00 | 0,00 | 0,00 | 0,00 |
| | | иные внебюджетные источники | - | 46 884,20 | 51 574,09 | 0,00 | 0,00 | 0,00 | 0,00 | 0,00 | 0,00 | 0,00 | 98 458,29 |
| 3.1.5 | Предоставление бюджетных инвестиций открытому акционерному обществу «Региональный навигационно-информационный центр по Приморскому краю» | всего | 755 | 0,00 | 0,00 | 67 861,93 | 0,00 | 0,00 | 0,00 | 0,00 | 0,00 | 0,00 | 67 861,93 |
| | | федеральный бюджет (субсидии, субвенции, иные межбюджетные трансферты) | 755 | 0,00 | 0,00 | 67 861,93 | 0,00 | 0,00 | 0,00 | 0,00 | 0,00 | 0,00 | 67 861,93 |
| | | краевой бюджет | | 0,00 | 0,00 | 0,00 | 0,00 | 0,00 | 0,00 | 0,00 | 0,00 | 0,00 | 0,00 |
| | | бюджет муниципальных образований | | 0,00 | 0,00 | 0,00 | 0,00 | 0,00 | 0,00 | 0,00 | 0,00 | 0,00 | 0,00 |
| | | государственные внебюджетные фонды Российской Федерации | | 0,00 | 0,00 | 0,00 | 0,00 | 0,00 | 0,00 | 0,00 | 0,00 | 0,00 | 0,00 |
| | | территориальные государственные внебюджетные фонды | | 0,00 | 0,00 | 0,00 | 0,00 | 0,00 | 0,00 | 0,00 | 0,00 | 0,00 | 0,00 |
| | | иные внебюджетные источники | | 0,00 | 0,00 | 0,00 | 0,00 | 0,00 | 0,00 | 0,00 | 0,00 | 0,00 | 0,00 |
| 3.1.6 | Предоставление бюджетных инвестиций акционерному обществу | всего | 755 | 0,00 | 0,00 | 0,00 | 67 861,93 | 0,00 | 0,00 | 0,00 | 0,00 | 0,00 | 67 861,93 |
| | | федеральный бюджет (субсидии, субвенции, иные межбюджетные трансферты) | 755 | 0,00 | 0,00 | 0,00 | 67 861,93 | 0,00 | 0,00 | 0,00 | 0,00 | 0,00 | 67 861,93 |
| | | краевой бюджет | | 0,00 | 0,00 | 0,00 | 0,00 | 0,00 | 0,00 | 0,00 | 0,00 | 0,00 | 0,00 |
| | | бюджет муниципальных образований | | 0,00 | 0,00 | 0,00 | 0,00 | 0,00 | 0,00 | 0,00 | 0,00 | 0,00 | 0,00 |
| | | государственные внебюджетные фонды Российской Федерации | | 0,00 | 0,00 | 0,00 | 0,00 | 0,00 | 0,00 | 0,00 | 0,00 | 0,00 | 0,00 |
| | | территориальные государственные внебюджетные фонды | | 0,00 | 0,00 | 0,00 | 0,00 | 0,00 | 0,00 | 0,00 | 0,00 | 0,00 | 0,00 |
| | | иные внебюджетные источники | | 0,00 | 0,00 | 0,00 | 0,00 | 0,00 | 0,00 | 0,00 | 0,00 | 0,00 | 0,00 |
| 3.1.7 | Предоставление субсидии краевому государственному бюджетному учреждению «ИТЦ Приморского края» на иные цели, не связанные с финансовым обеспечением выполнения государственного задания | всего | 755 | 0,00 | 0,00 | 0,00 | 0,00 | 7 505,26 | 0,00 | 0,00 | 0,00 | 0,00 | 7 505,26 |
| | | федеральный бюджет (субсидии, субвенции, иные межбюджетные трансферты) | | 0,00 | 0,00 | 0,00 | 0,00 | 0,00 | 0,00 | 0,00 | 0,00 | 0,00 | 0,00 |
| | | краевой бюджет | 755 | 0,00 | 0,00 | 0,00 | 0,00 | 7 505,26 | 0,00 | 0,00 | 0,00 | 0,00 | 7 505,26 |
| | | бюджет муниципальных образований | | 0,00 | 0,00 | 0,00 | 0,00 | 0,00 | 0,00 | 0,00 | 0,00 | 0,00 | 0,00 |
| | | государственные внебюджетные фонды Российской Федерации | | 0,00 | 0,00 | 0,00 | 0,00 | 0,00 | 0,00 | 0,00 | 0,00 | 0,00 | 0,00 |
| | | территориальные государственные внебюджетные фонды | | 0,00 | 0,00 | 0,00 | 0,00 | 0,00 | 0,00 | 0,00 | 0,00 | 0,00 | 0,00 |
| | | иные внебюджетные источники | | 0,00 | 0,00 | 0,00 | 0,00 | 0,00 | 0,00 | 0,00 | 0,00 | 0,00 | 0,00 |
| 3.1.8 | Обеспечение функционирования государственных информационных систем мониторинга транспорта (УТГНЭТ ПК, РИНС ПК), инфраструктуры ГИС и проведение мероприятий по обеспечению аппаратурой ГЛОНАСС | всего | 755 | 0,00 | 0,00 | 0,00 | 0,00 | 0,00 | 2 811,97 | 0,00 | 0,00 | 0,00 | 2 811,97 |
| | | федеральный бюджет (субсидии, субвенции, иные межбюджетные трансферты) | | 0,00 | 0,00 | 0,00 | 0,00 | 0,00 | 0,00 | 0,00 | 0,00 | 0,00 | 0,00 |
| | | краевой бюджет | 755 | 0,00 | 0,00 | 0,00 | 0,00 | 0,00 | 2 811,97 | 0,00 | 0,00 | 0,00 | 2 811,97 |
| | | бюджет муниципальных образований | | 0,00 | 0,00 | 0,00 | 0,00 | 0,00 | 0,00 | 0,00 | 0,00 | 0,00 | 0,00 |
| | | государственные внебюджетные фонды Российской Федерации | | 0,00 | 0,00 | 0,00 | 0,00 | 0,00 | 0,00 | 0,00 | 0,00 | 0,00 | 0,00 |
| | | территориальные государственные внебюджетные фонды | | 0,00 | 0,00 | 0,00 | 0,00 | 0,00 | 0,00 | 0,00 | 0,00 | 0,00 | 0,00 |
| | | иные внебюджетные источники | | 0,00 | 0,00 | 0,00 | 0,00 | 0,00 | 0,00 | 0,00 | 0,00 | 0,00 | 0,00 |
| 4 | Подпрограмма 4 «Повышение безопасности дорожного движения в Приморском крае» на 2013-2015 годы» | всего | X | 477 386,24 | 185 447,01 | 1 735,30 | 0,00 | 0,00 | 0,00 | 0,00 | 0,00 | 0,00 | 664 568,55 |
| | | | 785 | 265 730,00 | 157 664,01 | 1 735,30 | 0,00 | 0,00 | 0,00 | 0,00 | 0,00 | 0,00 | 425 129,31 |
| | | | 754 | 125 289,24 | 0,00 | 0,00 | 0,00 | 0,00 | 0,00 | 0,00 | 0,00 | 0,00 | 125 289,24 |
| | | | 761 | 67 567,00 | 3 517,00 | 0,00 | 0,00 | 0,00 | 0,00 | 0,00 | 0,00 | 0,00 | 71 084,00 |
| | | | 759 | 11 800,00 | 17 266,00 | 0,00 | 0,00 | 0,00 | 0,00 | 0,00 | 0,00 | 0,00 | 29 066,00 |
| | | | 771 | 7 000,00 | 7 000,00 | 0,00 | 0,00 | 0,00 | 0,00 | 0,00 | 0,00 | 0,00 | 14 000,00 |
| | | федеральный бюджет (субсидии, субвенции, иные межбюджетные трансферты) | - | 0,00 | 0,00 | 0,00 | 0,00 | 0,00 | 0,00 | 0,00 | 0,00 | 0,00 | 0,00 |
| | | краевой бюджет | X | 477 386,24 | 185 447,01 | 1 735,30 | 0,00 | 0,00 | 0,00 | 0,00 | 0,00 | 0,00 | 664 568,55 |
| | | | 785 | 265 730,00 | 157 664,01 | 1 735,30 | 0,00 | 0,00 | 0,00 | 0,00 | 0,00 | 0,00 | 425 129,31 |
| | | | 754 | 125 289,24 | 0,00 | 0,00 | 0,00 | 0,00 | 0,00 | 0,00 | 0,00 | 0,00 | 125 289,24 |
| | | | 761 | 67 567,00 | 3 517,00 | 0,00 | 0,00 | 0,00 | 0,00 | 0,00 | 0,00 | 0,00 | 71 084,00 |
| | | | 759 | 11 800,00 | 17 266,00 | 0,00 | 0,00 | 0,00 | 0,00 | 0,00 | 0,00 | 0,00 | 29 066,00 |
| | | | 771 | 7 000,00 | 7 000,00 | 0,00 | 0,00 | 0,00 | 0,00 | 0,00 | 0,00 | 0,00 | 14 000,00 |
| | | бюджет муниципальных образований | - | 0,00 | 0,00 | 0,00 | 0,00 | 0,00 | 0,00 | 0,00 | 0,00 | 0,00 | 0,00 |
| | | государственные внебюджетные фонды Российской Федерации | | 0,00 | 0,00 | 0,00 | 0,00 | 0,00 | 0,00 | 0,00 | 0,00 | 0,00 | 0,00 |
| | | территориальные государственные внебюджетные фонды | | 0,00 | 0,00 | 0,00 | 0,00 | 0,00 | 0,00 | 0,00 | 0,00 | 0,00 | 0,00 |
| | | иные внебюджетные источники | | 0,00 | 0,00 | 0,00 | 0,00 | 0,00 | 0,00 | 0,00 | 0,00 | 0,00 | 0,00 |
| 4.1 | Основное мероприятие «Повышение безопасности дорожного движения в Приморском крае» на 2013-2015 годы» | всего | X | 477 386,24 | 185 447,01 | 1 735,30 | 0,00 | 0,00 | 0,00 | 0,00 | 0,00 | 0,00 | 664 568,55 |
| | | | 785 | 265 730,00 | 157 664,01 | 1 735,30 | 0,00 | 0,00 | 0,00 | 0,00 | 0,00 | 0,00 | 425 129,31 |
| | | | 754 | 125 289,24 | 0,00 | 0,00 | 0,00 | 0,00 | 0,00 | 0,00 | 0,00 | 0,00 | 125 289,24 |
| | | | 761 | 67 567,00 | 3 517,00 | 0,00 | 0,00 | 0,00 | 0,00 | 0,00 | 0,00 | 0,00 | 71 084,00 |
| | | | 759 | 11 800,00 | 17 266,00 | 0,00 | 0,00 | 0,00 | 0,00 | 0,00 | 0,00 | 0,00 | 29 066,00 |
| | | | 771 | 7 000,00 | 7 000,00 | 0,00 | 0,00 | 0,00 | 0,00 | 0,00 | 0,00 | 0,00 | 14 000,00 |
| | | федеральный бюджет (субсидии, субвенции, иные межбюджетные трансферты) | - | 0,00 | 0,00 | 0,00 | 0,00 | 0,00 | 0,00 | 0,00 | 0,00 | 0,00 | 0,00 |
| | | краевой бюджет | X | 477 386,24 | 185 447,01 | 1 735,30 | 0,00 | 0,00 | 0,00 | 0,00 | 0,00 | 0,00 | 664 568,55 |
| | | | 785 | 265 730,00 | 157 664,01 | 1 735,30 | 0,00 | 0,00 | 0,00 | 0,00 | 0,00 | 0,00 | 425 129,31 |
| | | | 754 | 125 289,24 | 0,00 | 0,00 | 0,00 | 0,00 | 0,00 | 0,00 | 0,00 | 0,00 | 125 289,24 |
| | | | 761 | 67 567,00 | 3 517,00 | 0,00 | 0,00 | 0,00 | 0,00 | 0,00 | 0,00 | 0,00 | 71 084,00 |
| | | | 759 | 11 800,00 | 17 266,00 | 0,00 | 0,00 | 0,00 | 0,00 | 0,00 | 0,00 | 0,00 | 29 066,00 |
| | | | 771 | 7 000,00 | 7 000,00 | 0,00 | 0,00 | 0,00 | 0,00 | 0,00 | 0,00 | 0,00 | 14 000,00 |
| | | бюджет муниципальных образований | - | 0,00 | 0,00 | 0,00 | 0,00 | 0,00 | 0,00 | 0,00 | 0,00 | 0,00 | 0,00 |
| | | государственные внебюджетные фонды Российской Федерации | | 0,00 | 0,00 | 0,00 | 0,00 | 0,00 | 0,00 | 0,00 | 0,00 | 0,00 | 0,00 |
| | | территориальные государственные внебюджетные фонды | | 0,00 | 0,00 | 0,00 | 0,00 | 0,00 | 0,00 | 0,00 | 0,00 | 0,00 | 0,00 |
| | | иные внебюджетные источники | | 0,00 | 0,00 | 0,00 | 0,00 | 0,00 | 0,00 | 0,00 | 0,00 | 0,00 | 0,00 |

| № п/п | Наименование подпрограммы, программы, принятой в соответствии с требованиями федерального законодательства в сфере реализации государственной программы | Источники ресурсного обеспечения | ГРБС | Оценка расходов (тыс. руб.), годы | | | | | | | | | |
|---|---|---|---|---|---|---|---|---|---|---|---|---|---|
| | | | | 2013 | 2014 | 2015 | 2016 | 2017 | 2018 | 2019 | 2020 | 2021 | всего |
| 1 | 2 | 3 | 4 | 5 | 6 | 7 | 8 | 9 | 10 | 11 | 12 | 13 | 14 |
| 4.1.1 | Приобретение и установка комплексов видеонаблюдения (видеокамер, телекоммуникационного и другого оборудования) и комплексов видеофиксации нарушений Правил дорожного движения Российской Федерации | всего | 785 | 216 847,00 | 117 526,41 | 0,00 | 0,00 | 0,00 | 0,00 | 0,00 | 0,00 | 0,00 | 334 373,41 |
| | | федеральный бюджет (субсидии, субвенции, иные межбюджетные трансферты) | - | 0,00 | 0,00 | 0,00 | 0,00 | 0,00 | 0,00 | 0,00 | 0,00 | 0,00 | 0,00 |
| | | краевой бюджет | 785 | 216 847,00 | 117 526,41 | 0,00 | 0,00 | 0,00 | 0,00 | 0,00 | 0,00 | 0,00 | 334 373,41 |
| | | бюджет муниципальных образований | - | 0,00 | 0,00 | 0,00 | 0,00 | 0,00 | 0,00 | 0,00 | 0,00 | 0,00 | 0,00 |
| | | государственные внебюджетные фонды Российской Федерации | - | 0,00 | 0,00 | 0,00 | 0,00 | 0,00 | 0,00 | 0,00 | 0,00 | 0,00 | 0,00 |
| | | территориальные государственные внебюджетные фонды | - | 0,00 | 0,00 | 0,00 | 0,00 | 0,00 | 0,00 | 0,00 | 0,00 | 0,00 | 0,00 |
| | | иные внебюджетные источники | - | 0,00 | 0,00 | 0,00 | 0,00 | 0,00 | 0,00 | 0,00 | 0,00 | 0,00 | 0,00 |
| 4.1.2 | Создание центра обработки данных | всего | 785 | 3 000,00 | 0,00 | 0,00 | 0,00 | 0,00 | 0,00 | 0,00 | 0,00 | 0,00 | 3 000,00 |
| | | федеральный бюджет (субсидии, субвенции, иные межбюджетные трансферты) | - | 0,00 | 0,00 | 0,00 | 0,00 | 0,00 | 0,00 | 0,00 | 0,00 | 0,00 | 0,00 |
| | | краевой бюджет | 785 | 3 000,00 | 0,00 | 0,00 | 0,00 | 0,00 | 0,00 | 0,00 | 0,00 | 0,00 | 3 000,00 |
| | | бюджет муниципальных образований | - | 0,00 | 0,00 | 0,00 | 0,00 | 0,00 | 0,00 | 0,00 | 0,00 | 0,00 | 0,00 |
| | | государственные внебюджетные фонды Российской Федерации | - | 0,00 | 0,00 | 0,00 | 0,00 | 0,00 | 0,00 | 0,00 | 0,00 | 0,00 | 0,00 |
| | | территориальные государственные внебюджетные фонды | - | 0,00 | 0,00 | 0,00 | 0,00 | 0,00 | 0,00 | 0,00 | 0,00 | 0,00 | 0,00 |
| | | иные внебюджетные источники | - | 0,00 | 0,00 | 0,00 | 0,00 | 0,00 | 0,00 | 0,00 | 0,00 | 0,00 | 0,00 |
| 4.1.3. | Техническое обслуживание системы видеонаблюдения и автоматической фиксации нарушений Правил дорожного движения Российской Федерации, а также оборудования центра обработки данных (включая аренду каналов связи и оплату электроэнергии) | всего | 785 | 0,00 | 6 700,00 | 0,00 | 0,00 | 0,00 | 0,00 | 0,00 | 0,00 | 0,00 | 6 700,00 |
| | | федеральный бюджет (субсидии, субвенции, иные межбюджетные трансферты) | - | 0,00 | 0,00 | 0,00 | 0,00 | 0,00 | 0,00 | 0,00 | 0,00 | 0,00 | 0,00 |
| | | краевой бюджет | 785 | 0,00 | 6 700,00 | 0,00 | 0,00 | 0,00 | 0,00 | 0,00 | 0,00 | 0,00 | 6 700,00 |
| | | бюджет муниципальных образований | - | 0,00 | 0,00 | 0,00 | 0,00 | 0,00 | 0,00 | 0,00 | 0,00 | 0,00 | 0,00 |
| | | государственные внебюджетные фонды Российской Федерации | - | 0,00 | 0,00 | 0,00 | 0,00 | 0,00 | 0,00 | 0,00 | 0,00 | 0,00 | 0,00 |
| | | территориальные государственные внебюджетные фонды | - | 0,00 | 0,00 | 0,00 | 0,00 | 0,00 | 0,00 | 0,00 | 0,00 | 0,00 | 0,00 |
| | | иные внебюджетные источники | - | 0,00 | 0,00 | 0,00 | 0,00 | 0,00 | 0,00 | 0,00 | 0,00 | 0,00 | 0,00 |
| 4.1.4 | Обеспечение деятельности КГКУ «Примгосавтонадзор» | всего | 785 | 33 500,00 | 33 437,60 | 1 735,30 | 0,00 | 0,00 | 0,00 | 0,00 | 0,00 | 0,00 | 68 672,90 |
| | | федеральный бюджет (субсидии, субвенции, иные межбюджетные трансферты) | - | 0,00 | 0,00 | 0,00 | 0,00 | 0,00 | 0,00 | 0,00 | 0,00 | 0,00 | 0,00 |
| | | краевой бюджет | 785 | 33 500,00 | 33 437,60 | 1 735,30 | 0,00 | 0,00 | 0,00 | 0,00 | 0,00 | 0,00 | 68 672,90 |
| | | бюджет муниципальных образований | - | 0,00 | 0,00 | 0,00 | 0,00 | 0,00 | 0,00 | 0,00 | 0,00 | 0,00 | 0,00 |
| | | государственные внебюджетные фонды Российской Федерации | - | 0,00 | 0,00 | 0,00 | 0,00 | 0,00 | 0,00 | 0,00 | 0,00 | 0,00 | 0,00 |
| | | территориальные государственные внебюджетные фонды | - | 0,00 | 0,00 | 0,00 | 0,00 | 0,00 | 0,00 | 0,00 | 0,00 | 0,00 | 0,00 |
| | | иные внебюджетные источники | - | 0,00 | 0,00 | 0,00 | 0,00 | 0,00 | 0,00 | 0,00 | 0,00 | 0,00 | 0,00 |
| 4.1.5 | Приобретение оборудования для функционирования системы автоматической фиксации нарушений Правил дорожного движения Российской Федерации | всего | 785 | 10 400,00 | 0,00 | 0,00 | 0,00 | 0,00 | 0,00 | 0,00 | 0,00 | 0,00 | 10 400,00 |
| | | федеральный бюджет (субсидии, субвенции, иные межбюджетные трансферты) | - | 0,00 | 0,00 | 0,00 | 0,00 | 0,00 | 0,00 | 0,00 | 0,00 | 0,00 | 0,00 |
| | | краевой бюджет | 785 | 10 400,00 | 0,00 | 0,00 | 0,00 | 0,00 | 0,00 | 0,00 | 0,00 | 0,00 | 10 400,00 |
| | | бюджет муниципальных образований | - | 0,00 | 0,00 | 0,00 | 0,00 | 0,00 | 0,00 | 0,00 | 0,00 | 0,00 | 0,00 |
| | | государственные внебюджетные фонды Российской Федерации | - | 0,00 | 0,00 | 0,00 | 0,00 | 0,00 | 0,00 | 0,00 | 0,00 | 0,00 | 0,00 |
| | | территориальные государственные внебюджетные фонды | - | 0,00 | 0,00 | 0,00 | 0,00 | 0,00 | 0,00 | 0,00 | 0,00 | 0,00 | 0,00 |
| | | иные внебюджетные источники | - | 0,00 | 0,00 | 0,00 | 0,00 | 0,00 | 0,00 | 0,00 | 0,00 | 0,00 | 0,00 |
| 4.1.6 | Изготовление и размещение информационно-пропагандистской полиграфической продукции, тематической наружной социальной рекламы (баннеры, растяжки, буклеты, плакаты, памятки и др.) | всего | 771 | 1 000,00 | 1 000,00 | 0,00 | 0,00 | 0,00 | 0,00 | 0,00 | 0,00 | 0,00 | 2 000,00 |
| | | федеральный бюджет (субсидии, субвенции, иные межбюджетные трансферты) | - | 0,00 | 0,00 | 0,00 | 0,00 | 0,00 | 0,00 | 0,00 | 0,00 | 0,00 | 0,00 |
| | | краевой бюджет | 771 | 1 000,00 | 1 000,00 | 0,00 | 0,00 | 0,00 | 0,00 | 0,00 | 0,00 | 0,00 | 2 000,00 |
| | | бюджет муниципальных образований | - | 0,00 | 0,00 | 0,00 | 0,00 | 0,00 | 0,00 | 0,00 | 0,00 | 0,00 | 0,00 |
| | | государственные внебюджетные фонды Российской Федерации | - | 0,00 | 0,00 | 0,00 | 0,00 | 0,00 | 0,00 | 0,00 | 0,00 | 0,00 | 0,00 |
| | | территориальные государственные внебюджетные фонды | - | 0,00 | 0,00 | 0,00 | 0,00 | 0,00 | 0,00 | 0,00 | 0,00 | 0,00 | 0,00 |
| | | иные внебюджетные источники | - | 0,00 | 0,00 | 0,00 | 0,00 | 0,00 | 0,00 | 0,00 | 0,00 | 0,00 | 0,00 |
| 4.1.7. | «Изготовление и размещение на телеканалах Приморского края роликов социальной рекламы, направленных на предупреждение дорожно-транспортных происшествий | всего | 771 | 3 000,00 | 3 000,00 | 0,00 | 0,00 | 0,00 | 0,00 | 0,00 | 0,00 | 0,00 | 6 000,00 |
| | | федеральный бюджет (субсидии, субвенции, иные межбюджетные трансферты) | - | 0,00 | 0,00 | 0,00 | 0,00 | 0,00 | 0,00 | 0,00 | 0,00 | 0,00 | 0,00 |
| | | краевой бюджет | 771 | 3 000,00 | 3 000,00 | 0,00 | 0,00 | 0,00 | 0,00 | 0,00 | 0,00 | 0,00 | 6 000,00 |
| | | бюджет муниципальных образований | - | 0,00 | 0,00 | 0,00 | 0,00 | 0,00 | 0,00 | 0,00 | 0,00 | 0,00 | 0,00 |
| | | государственные внебюджетные фонды Российской Федерации | - | 0,00 | 0,00 | 0,00 | 0,00 | 0,00 | 0,00 | 0,00 | 0,00 | 0,00 | 0,00 |
| | | территориальные государственные внебюджетные фонды | - | 0,00 | 0,00 | 0,00 | 0,00 | 0,00 | 0,00 | 0,00 | 0,00 | 0,00 | 0,00 |
| | | иные внебюджетные источники | - | 0,00 | 0,00 | 0,00 | 0,00 | 0,00 | 0,00 | 0,00 | 0,00 | 0,00 | 0,00 |
| 4.1.8. | Изготовление и размещение на телеканалах Приморского края тематических телепередач по пропаганде культуры поведения участников дорожного движения, профилактике дорожно-транспортных происшествий с участием детей | всего | 771 | 3 000,00 | 3 000,00 | 0,00 | 0,00 | 0,00 | 0,00 | 0,00 | 0,00 | 0,00 | 6 000,00 |
| | | федеральный бюджет (субсидии, субвенции, иные межбюджетные трансферты) | - | 0,00 | 0,00 | 0,00 | 0,00 | 0,00 | 0,00 | 0,00 | 0,00 | 0,00 | 0,00 |
| | | краевой бюджет | 771 | 3 000,00 | 3 000,00 | 0,00 | 0,00 | 0,00 | 0,00 | 0,00 | 0,00 | 0,00 | 6 000,00 |
| | | бюджет муниципальных образований | - | 0,00 | 0,00 | 0,00 | 0,00 | 0,00 | 0,00 | 0,00 | 0,00 | 0,00 | 0,00 |
| | | государственные внебюджетные фонды Российской Федерации | - | 0,00 | 0,00 | 0,00 | 0,00 | 0,00 | 0,00 | 0,00 | 0,00 | 0,00 | 0,00 |
| | | территориальные государственные внебюджетные фонды | - | 0,00 | 0,00 | 0,00 | 0,00 | 0,00 | 0,00 | 0,00 | 0,00 | 0,00 | 0,00 |
| | | иные внебюджетные источники | - | 0,00 | 0,00 | 0,00 | 0,00 | 0,00 | 0,00 | 0,00 | 0,00 | 0,00 | 0,00 |
| 4.1.9. | Изготовление и распространение световозвращающих приспособлений в среде дошкольников и учащихся младших классов | всего | 759 | 2 500,00 | 0,00 | 0,00 | 0,00 | 0,00 | 0,00 | 0,00 | 0,00 | 0,00 | 2 500,00 |
| | | федеральный бюджет (субсидии, субвенции, иные межбюджетные трансферты) | - | 0,00 | 0,00 | 0,00 | 0,00 | 0,00 | 0,00 | 0,00 | 0,00 | 0,00 | 0,00 |
| | | краевой бюджет | 759 | 2 500,00 | 0,00 | 0,00 | 0,00 | 0,00 | 0,00 | 0,00 | 0,00 | 0,00 | 2 500,00 |
| | | бюджет муниципальных образований | - | 0,00 | 0,00 | 0,00 | 0,00 | 0,00 | 0,00 | 0,00 | 0,00 | 0,00 | 0,00 |
| | | государственные внебюджетные фонды Российской Федерации | - | 0,00 | 0,00 | 0,00 | 0,00 | 0,00 | 0,00 | 0,00 | 0,00 | 0,00 | 0,00 |
| | | территориальные государственные внебюджетные фонды | - | 0,00 | 0,00 | 0,00 | 0,00 | 0,00 | 0,00 | 0,00 | 0,00 | 0,00 | 0,00 |
| | | иные внебюджетные источники | - | 0,00 | 0,00 | 0,00 | 0,00 | 0,00 | 0,00 | 0,00 | 0,00 | 0,00 | 0,00 |
| 4.1.10. | Предоставление субсидий государственному образовательному автономному учреждению дополнительного образования детей «Детско-юношеский центр Приморского края» на изготовление и распространение световозвращающих приспособлений в среде дошкольников и учащихся младших классов | всего | 759 | 0,00 | 2 425,00 | 0,00 | 0,00 | 0,00 | 0,00 | 0,00 | 0,00 | 0,00 | 2 425,00 |
| | | федеральный бюджет (субсидии, субвенции, иные межбюджетные трансферты) | - | 0,00 | 0,00 | 0,00 | 0,00 | 0,00 | 0,00 | 0,00 | 0,00 | 0,00 | 0,00 |
| | | краевой бюджет | 759 | 0,00 | 2 425,00 | 0,00 | 0,00 | 0,00 | 0,00 | 0,00 | 0,00 | 0,00 | 2 425,00 |
| | | бюджет муниципальных образований | - | 0,00 | 0,00 | 0,00 | 0,00 | 0,00 | 0,00 | 0,00 | 0,00 | 0,00 | 0,00 |
| | | государственные внебюджетные фонды Российской Федерации | - | 0,00 | 0,00 | 0,00 | 0,00 | 0,00 | 0,00 | 0,00 | 0,00 | 0,00 | 0,00 |
| | | территориальные государственные внебюджетные фонды | - | 0,00 | 0,00 | 0,00 | 0,00 | 0,00 | 0,00 | 0,00 | 0,00 | 0,00 | 0,00 |
| | | иные внебюджетные источники | - | 0,00 | 0,00 | 0,00 | 0,00 | 0,00 | 0,00 | 0,00 | 0,00 | 0,00 | 0,00 |

| № п/п | Наименование подпрограммы, программы, принятой в соответствии с требованиями федерального законодательства в сфере реализации государственной программы | Источники ресурсного обеспечения | ГРБС | Оценка расходов (тыс. руб.), годы | | | | | | | | | |
|---|---|---|---|---|---|---|---|---|---|---|---|---|---|
| | | | | 2013 | 2014 | 2015 | 2016 | 2017 | 2018 | 2019 | 2020 | 2021 | всего |
| 1 | 2 | 3 | 4 | 5 | 6 | 7 | 8 | 9 | 10 | 11 | 12 | 13 | 14 |
| 4.1.11 | Проведение исследования проблемы подготовки водителей из числа лиц с ограниченными двигательными способностями | всего | 759 | 200,00 | 194,00 | 0,00 | 0,00 | 0,00 | 0,00 | 0,00 | 0,00 | 0,00 | 394,00 |
| | | федеральный бюджет (субсидии, субвенции, иные межбюджетные трансферты) | - | 0,00 | 0,00 | 0,00 | 0,00 | 0,00 | 0,00 | 0,00 | 0,00 | 0,00 | 0,00 |
| | | краевой бюджет | 759 | 200,00 | 194,00 | 0,00 | 0,00 | 0,00 | 0,00 | 0,00 | 0,00 | 0,00 | 394,00 |
| | | бюджет муниципальных образований | - | 0,00 | 0,00 | 0,00 | 0,00 | 0,00 | 0,00 | 0,00 | 0,00 | 0,00 | 0,00 |
| | | государственные внебюджетные фонды Российской Федерации | - | 0,00 | 0,00 | 0,00 | 0,00 | 0,00 | 0,00 | 0,00 | 0,00 | 0,00 | 0,00 |
| | | территориальные государственные внебюджетные фонды | - | 0,00 | 0,00 | 0,00 | 0,00 | 0,00 | 0,00 | 0,00 | 0,00 | 0,00 | 0,00 |
| | | иные внебюджетные источники | - | 0,00 | 0,00 | 0,00 | 0,00 | 0,00 | 0,00 | 0,00 | 0,00 | 0,00 | 0,00 |
| 4.1.12 | Обеспечение краевого государственного образовательного бюджетного учреждения начального профессионального образования «Профессиональный лицей № 11» (г. Владивосток): | всего | 759 | 2 300,00 | 0,00 | 0,00 | 0,00 | 0,00 | 0,00 | 0,00 | 0,00 | 0,00 | 2 300,00 |
| | | федеральный бюджет (субсидии, субвенции, иные межбюджетные трансферты) | - | 0,00 | 0,00 | 0,00 | 0,00 | 0,00 | 0,00 | 0,00 | 0,00 | 0,00 | 0,00 |
| | | краевой бюджет | 759 | 2 300,00 | 0,00 | 0,00 | 0,00 | 0,00 | 0,00 | 0,00 | 0,00 | 0,00 | 2 300,00 |
| | | бюджет муниципальных образований | - | 0,00 | 0,00 | 0,00 | 0,00 | 0,00 | 0,00 | 0,00 | 0,00 | 0,00 | 0,00 |
| | | государственные внебюджетные фонды Российской Федерации | - | 0,00 | 0,00 | 0,00 | 0,00 | 0,00 | 0,00 | 0,00 | 0,00 | 0,00 | 0,00 |
| | | территориальные государственные внебюджетные фонды | - | 0,00 | 0,00 | 0,00 | 0,00 | 0,00 | 0,00 | 0,00 | 0,00 | 0,00 | 0,00 |
| | | иные внебюджетные источники | - | 0,00 | 0,00 | 0,00 | 0,00 | 0,00 | 0,00 | 0,00 | 0,00 | 0,00 | 0,00 |
| 4.1.12.1 | Программами, учебно-методическими материалами, печатными и электронными пособиями по обучению водителей с ограниченными двигательными способностями | всего | 759 | 200,00 | 0,00 | 0,00 | 0,00 | 0,00 | 0,00 | 0,00 | 0,00 | 0,00 | 200,00 |
| | | федеральный бюджет (субсидии, субвенции, иные межбюджетные трансферты) | - | 0,00 | 0,00 | 0,00 | 0,00 | 0,00 | 0,00 | 0,00 | 0,00 | 0,00 | 0,00 |
| | | краевой бюджет | 759 | 200,00 | 0,00 | 0,00 | 0,00 | 0,00 | 0,00 | 0,00 | 0,00 | 0,00 | 200,00 |
| | | бюджет муниципальных образований | - | 0,00 | 0,00 | 0,00 | 0,00 | 0,00 | 0,00 | 0,00 | 0,00 | 0,00 | 0,00 |
| | | государственные внебюджетные фонды Российской Федерации | - | 0,00 | 0,00 | 0,00 | 0,00 | 0,00 | 0,00 | 0,00 | 0,00 | 0,00 | 0,00 |
| | | территориальные государственные внебюджетные фонды | - | 0,00 | 0,00 | 0,00 | 0,00 | 0,00 | 0,00 | 0,00 | 0,00 | 0,00 | 0,00 |
| | | иные внебюджетные источники | - | 0,00 | 0,00 | 0,00 | 0,00 | 0,00 | 0,00 | 0,00 | 0,00 | 0,00 | 0,00 |
| 4.1.12.2 | Специальным оборудованием (тренажеры, компьютерные программы и др.) для обучения водителей с ограниченными двигательными способностями | всего | 759 | 500,00 | 0,00 | 0,00 | 0,00 | 0,00 | 0,00 | 0,00 | 0,00 | 0,00 | 500,00 |
| | | федеральный бюджет (субсидии, субвенции, иные межбюджетные трансферты) | - | 0,00 | 0,00 | 0,00 | 0,00 | 0,00 | 0,00 | 0,00 | 0,00 | 0,00 | 0,00 |
| | | краевой бюджет | 759 | 500,00 | 0,00 | 0,00 | 0,00 | 0,00 | 0,00 | 0,00 | 0,00 | 0,00 | 500,00 |
| | | бюджет муниципальных образований | - | 0,00 | 0,00 | 0,00 | 0,00 | 0,00 | 0,00 | 0,00 | 0,00 | 0,00 | 0,00 |
| | | государственные внебюджетные фонды Российской Федерации | - | 0,00 | 0,00 | 0,00 | 0,00 | 0,00 | 0,00 | 0,00 | 0,00 | 0,00 | 0,00 |
| | | территориальные государственные внебюджетные фонды | - | 0,00 | 0,00 | 0,00 | 0,00 | 0,00 | 0,00 | 0,00 | 0,00 | 0,00 | 0,00 |
| | | иные внебюджетные источники | - | 0,00 | 0,00 | 0,00 | 0,00 | 0,00 | 0,00 | 0,00 | 0,00 | 0,00 | 0,00 |
| 4.1.12.3 | Специально оборудованными транспортными средствами для обучения водителей с ограниченными двигательными способностями | всего | 759 | 600,00 | 0,00 | 0,00 | 0,00 | 0,00 | 0,00 | 0,00 | 0,00 | 0,00 | 600,00 |
| | | федеральный бюджет (субсидии, субвенции, иные межбюджетные трансферты) | - | 0,00 | 0,00 | 0,00 | 0,00 | 0,00 | 0,00 | 0,00 | 0,00 | 0,00 | 0,00 |
| | | краевой бюджет | 759 | 600,00 | 0,00 | 0,00 | 0,00 | 0,00 | 0,00 | 0,00 | 0,00 | 0,00 | 600,00 |
| | | бюджет муниципальных образований | - | 0,00 | 0,00 | 0,00 | 0,00 | 0,00 | 0,00 | 0,00 | 0,00 | 0,00 | 0,00 |
| | | государственные внебюджетные фонды Российской Федерации | - | 0,00 | 0,00 | 0,00 | 0,00 | 0,00 | 0,00 | 0,00 | 0,00 | 0,00 | 0,00 |
| | | территориальные государственные внебюджетные фонды | - | 0,00 | 0,00 | 0,00 | 0,00 | 0,00 | 0,00 | 0,00 | 0,00 | 0,00 | 0,00 |
| | | иные внебюджетные источники | - | 0,00 | 0,00 | 0,00 | 0,00 | 0,00 | 0,00 | 0,00 | 0,00 | 0,00 | 0,00 |
| 4.1.12.4. | Современным технологическим оборудованием для оснащения закрытой площадки по первоначальному обучению вождению лиц с ограниченными двигательными способностями | всего | 759 | 1 000,00 | 0,00 | 0,00 | 0,00 | 0,00 | 0,00 | 0,00 | 0,00 | 0,00 | 1 000,00 |
| | | федеральный бюджет (субсидии, субвенции, иные межбюджетные трансферты) | - | 0,00 | 0,00 | 0,00 | 0,00 | 0,00 | 0,00 | 0,00 | 0,00 | 0,00 | 0,00 |
| | | краевой бюджет | 759 | 1 000,00 | 0,00 | 0,00 | 0,00 | 0,00 | 0,00 | 0,00 | 0,00 | 0,00 | 1 000,00 |
| | | бюджет муниципальных образований | - | 0,00 | 0,00 | 0,00 | 0,00 | 0,00 | 0,00 | 0,00 | 0,00 | 0,00 | 0,00 |
| | | государственные внебюджетные фонды Российской Федерации | - | 0,00 | 0,00 | 0,00 | 0,00 | 0,00 | 0,00 | 0,00 | 0,00 | 0,00 | 0,00 |
| | | территориальные государственные внебюджетные фонды | - | 0,00 | 0,00 | 0,00 | 0,00 | 0,00 | 0,00 | 0,00 | 0,00 | 0,00 | 0,00 |
| | | иные внебюджетные источники | - | 0,00 | 0,00 | 0,00 | 0,00 | 0,00 | 0,00 | 0,00 | 0,00 | 0,00 | 0,00 |
| 4.1.13. | Предоставление субсидий краевому государственному бюджетному профессиональному образовательному учреждению «Колледж машиностроения и транспорта» на обеспечение: | всего | 759 | 0,00 | 2 231,00 | 0,00 | 0,00 | 0,00 | 0,00 | 0,00 | 0,00 | 0,00 | 2 231,00 |
| | | федеральный бюджет (субсидии, субвенции, иные межбюджетные трансферты) | - | 0,00 | 0,00 | 0,00 | 0,00 | 0,00 | 0,00 | 0,00 | 0,00 | 0,00 | 0,00 |
| | | краевой бюджет | 759 | 0,00 | 2 231,00 | 0,00 | 0,00 | 0,00 | 0,00 | 0,00 | 0,00 | 0,00 | 2 231,00 |
| | | бюджет муниципальных образований | - | 0,00 | 0,00 | 0,00 | 0,00 | 0,00 | 0,00 | 0,00 | 0,00 | 0,00 | 0,00 |
| | | государственные внебюджетные фонды Российской Федерации | - | 0,00 | 0,00 | 0,00 | 0,00 | 0,00 | 0,00 | 0,00 | 0,00 | 0,00 | 0,00 |
| | | территориальные государственные внебюджетные фонды | - | 0,00 | 0,00 | 0,00 | 0,00 | 0,00 | 0,00 | 0,00 | 0,00 | 0,00 | 0,00 |
| | | иные внебюджетные источники | - | 0,00 | 0,00 | 0,00 | 0,00 | 0,00 | 0,00 | 0,00 | 0,00 | 0,00 | 0,00 |
| 4.1.13.1 | Программами, учебно-методическими материалами, печатными и электронными пособиями по обучению водителей с ограниченными двигательными способностями | всего | 759 | 0,00 | 194,00 | 0,00 | 0,00 | 0,00 | 0,00 | 0,00 | 0,00 | 0,00 | 194,00 |
| | | федеральный бюджет (субсидии, субвенции, иные межбюджетные трансферты) | - | 0,00 | 0,00 | 0,00 | 0,00 | 0,00 | 0,00 | 0,00 | 0,00 | 0,00 | 0,00 |
| | | краевой бюджет | 759 | 0,00 | 194,00 | 0,00 | 0,00 | 0,00 | 0,00 | 0,00 | 0,00 | 0,00 | 194,00 |
| | | бюджет муниципальных образований | - | 0,00 | 0,00 | 0,00 | 0,00 | 0,00 | 0,00 | 0,00 | 0,00 | 0,00 | 0,00 |
| | | государственные внебюджетные фонды Российской Федерации | - | 0,00 | 0,00 | 0,00 | 0,00 | 0,00 | 0,00 | 0,00 | 0,00 | 0,00 | 0,00 |
| | | территориальные государственные внебюджетные фонды | - | 0,00 | 0,00 | 0,00 | 0,00 | 0,00 | 0,00 | 0,00 | 0,00 | 0,00 | 0,00 |
| | | иные внебюджетные источники | - | 0,00 | 0,00 | 0,00 | 0,00 | 0,00 | 0,00 | 0,00 | 0,00 | 0,00 | 0,00 |
| 4.1.13.2 | Специальным оборудованием (тренажеры, компьютерные программы и др.) для обучения водителей с ограниченными двигательными способностями | всего | 759 | 0,00 | 485,00 | 0,00 | 0,00 | 0,00 | 0,00 | 0,00 | 0,00 | 0,00 | 485,00 |
| | | федеральный бюджет (субсидии, субвенции, иные межбюджетные трансферты) | - | 0,00 | 0,00 | 0,00 | 0,00 | 0,00 | 0,00 | 0,00 | 0,00 | 0,00 | 0,00 |
| | | краевой бюджет | 759 | 0,00 | 485,00 | 0,00 | 0,00 | 0,00 | 0,00 | 0,00 | 0,00 | 0,00 | 485,00 |
| | | бюджет муниципальных образований | - | 0,00 | 0,00 | 0,00 | 0,00 | 0,00 | 0,00 | 0,00 | 0,00 | 0,00 | 0,00 |
| | | государственные внебюджетные фонды Российской Федерации | - | 0,00 | 0,00 | 0,00 | 0,00 | 0,00 | 0,00 | 0,00 | 0,00 | 0,00 | 0,00 |
| | | территориальные государственные внебюджетные фонды | - | 0,00 | 0,00 | 0,00 | 0,00 | 0,00 | 0,00 | 0,00 | 0,00 | 0,00 | 0,00 |
| | | иные внебюджетные источники | - | 0,00 | 0,00 | 0,00 | 0,00 | 0,00 | 0,00 | 0,00 | 0,00 | 0,00 | 0,00 |
| 4.1.13.3 | Специально оборудованными транспортными средствами для обучения водителей с ограниченными двигательными способностями | всего | 759 | 0,00 | 582,00 | 0,00 | 0,00 | 0,00 | 0,00 | 0,00 | 0,00 | 0,00 | 582,00 |
| | | федеральный бюджет (субсидии, субвенции, иные межбюджетные трансферты) | - | 0,00 | 0,00 | 0,00 | 0,00 | 0,00 | 0,00 | 0,00 | 0,00 | 0,00 | 0,00 |
| | | краевой бюджет | 759 | 0,00 | 582,00 | 0,00 | 0,00 | 0,00 | 0,00 | 0,00 | 0,00 | 0,00 | 582,00 |
| | | бюджет муниципальных образований | - | 0,00 | 0,00 | 0,00 | 0,00 | 0,00 | 0,00 | 0,00 | 0,00 | 0,00 | 0,00 |
| | | государственные внебюджетные фонды Российской Федерации | - | 0,00 | 0,00 | 0,00 | 0,00 | 0,00 | 0,00 | 0,00 | 0,00 | 0,00 | 0,00 |
| | | территориальные государственные внебюджетные фонды | - | 0,00 | 0,00 | 0,00 | 0,00 | 0,00 | 0,00 | 0,00 | 0,00 | 0,00 | 0,00 |
| | | иные внебюджетные источники | - | 0,00 | 0,00 | 0,00 | 0,00 | 0,00 | 0,00 | 0,00 | 0,00 | 0,00 | 0,00 |

| № п/п | Наименование подпрограммы, программы, принятой в соответствии с требованиями федерального законодательства в сфере реализации государственной программы | Источники ресурсного обеспечения | ГРБС | Оценка расходов (тыс. руб.), годы | | | | | | | | | |
|---|---|---|---|---|---|---|---|---|---|---|---|---|---|
| | | | | 2013 | 2014 | 2015 | 2016 | 2017 | 2018 | 2019 | 2020 | 2021 | всего |
| 1 | 2 | 3 | 4 | 5 | 6 | 7 | 8 | 9 | 10 | 11 | 12 | 13 | 14 |
| 4.1.13.4. | Современным технологическим оборудованием для оснащения закрытой площадки по первоначальному обучению вождению лиц с ограниченными двигательными способностями | всего | 759 | 0,00 | 970,00 | 0,00 | 0,00 | 0,00 | 0,00 | 0,00 | 0,00 | 0,00 | 970,00 |
| | | федеральный бюджет (субсидии, субвенции, иные межбюджетные трансферты) | - | 0,00 | 0,00 | 0,00 | 0,00 | 0,00 | 0,00 | 0,00 | 0,00 | 0,00 | 0,00 |
| | | краевой бюджет | 759 | 0,00 | 970,00 | 0,00 | 0,00 | 0,00 | 0,00 | 0,00 | 0,00 | 0,00 | 970,00 |
| | | бюджет муниципальных образований | - | 0,00 | 0,00 | 0,00 | 0,00 | 0,00 | 0,00 | 0,00 | 0,00 | 0,00 | 0,00 |
| | | государственные внебюджетные фонды Российской Федерации | - | 0,00 | 0,00 | 0,00 | 0,00 | 0,00 | 0,00 | 0,00 | 0,00 | 0,00 | 0,00 |
| | | территориальные государственные внебюджетные фонды | - | 0,00 | 0,00 | 0,00 | 0,00 | 0,00 | 0,00 | 0,00 | 0,00 | 0,00 | 0,00 |
| | | иные внебюджетные источники | - | 0,00 | 0,00 | 0,00 | 0,00 | 0,00 | 0,00 | 0,00 | 0,00 | 0,00 | 0,00 |
| 4.1.14. | Оснащение специальным оборудованием (тренажеры, компьютерные программы и др.) краевых государственных образовательных учреждений, осуществляющих подготовку водителей | всего | 759 | 2 000,00 | 1 940,00 | 0,00 | 0,00 | 0,00 | 0,00 | 0,00 | 0,00 | 0,00 | 3 940,00 |
| | | федеральный бюджет (субсидии, субвенции, иные межбюджетные трансферты) | - | 0,00 | 0,00 | 0,00 | 0,00 | 0,00 | 0,00 | 0,00 | 0,00 | 0,00 | 0,00 |
| | | краевой бюджет | 759 | 2 000,00 | 1 940,00 | 0,00 | 0,00 | 0,00 | 0,00 | 0,00 | 0,00 | 0,00 | 3 940,00 |
| | | бюджет муниципальных образований | - | 0,00 | 0,00 | 0,00 | 0,00 | 0,00 | 0,00 | 0,00 | 0,00 | 0,00 | 0,00 |
| | | государственные внебюджетные фонды Российской Федерации | - | 0,00 | 0,00 | 0,00 | 0,00 | 0,00 | 0,00 | 0,00 | 0,00 | 0,00 | 0,00 |
| | | территориальные государственные внебюджетные фонды | - | 0,00 | 0,00 | 0,00 | 0,00 | 0,00 | 0,00 | 0,00 | 0,00 | 0,00 | 0,00 |
| | | иные внебюджетные источники | - | 0,00 | 0,00 | 0,00 | 0,00 | 0,00 | 0,00 | 0,00 | 0,00 | 0,00 | 0,00 |
| 4.1.15 | Приобретение для краевых государственных образовательных учреждений программ, учебно-методических материалов, печатных и электронных учебных и научных пособий по обучению безопасному поведению на улицах и дорогах, а также по обучению вождению | всего | 759 | 4 000,00 | 3 880,00 | 0,00 | 0,00 | 0,00 | 0,00 | 0,00 | 0,00 | 0,00 | 7 880,00 |
| | | федеральный бюджет (субсидии, субвенции, иные межбюджетные трансферты) | - | 0,00 | 0,00 | 0,00 | 0,00 | 0,00 | 0,00 | 0,00 | 0,00 | 0,00 | 0,00 |
| | | краевой бюджет | 759 | 4 000,00 | 3 880,00 | 0,00 | 0,00 | 0,00 | 0,00 | 0,00 | 0,00 | 0,00 | 7 880,00 |
| | | бюджет муниципальных образований | - | 0,00 | 0,00 | 0,00 | 0,00 | 0,00 | 0,00 | 0,00 | 0,00 | 0,00 | 0,00 |
| | | государственные внебюджетные фонды Российской Федерации | - | 0,00 | 0,00 | 0,00 | 0,00 | 0,00 | 0,00 | 0,00 | 0,00 | 0,00 | 0,00 |
| | | территориальные государственные внебюджетные фонды | - | 0,00 | 0,00 | 0,00 | 0,00 | 0,00 | 0,00 | 0,00 | 0,00 | 0,00 | 0,00 |
| | | иные внебюджетные источники | - | 0,00 | 0,00 | 0,00 | 0,00 | 0,00 | 0,00 | 0,00 | 0,00 | 0,00 | 0,00 |
| 4.1.16 | Проведение исследований и разработка требований к содержанию деятельности краевых государственных образовательных учреждений по профилактике детского дорожно-транспортного травматизма, включая апробацию и научно-методическое сопровождение внедрения | всего | 759 | 500,00 | 485,00 | 0,00 | 0,00 | 0,00 | 0,00 | 0,00 | 0,00 | 0,00 | 985,00 |
| | | федеральный бюджет (субсидии, субвенции, иные межбюджетные трансферты) | - | 0,00 | 0,00 | 0,00 | 0,00 | 0,00 | 0,00 | 0,00 | 0,00 | 0,00 | 0,00 |
| | | краевой бюджет | 759 | 500,00 | 485,00 | 0,00 | 0,00 | 0,00 | 0,00 | 0,00 | 0,00 | 0,00 | 985,00 |
| | | бюджет муниципальных образований | - | 0,00 | 0,00 | 0,00 | 0,00 | 0,00 | 0,00 | 0,00 | 0,00 | 0,00 | 0,00 |
| | | государственные внебюджетные фонды Российской Федерации | - | 0,00 | 0,00 | 0,00 | 0,00 | 0,00 | 0,00 | 0,00 | 0,00 | 0,00 | 0,00 |
| | | территориальные государственные внебюджетные фонды | - | 0,00 | 0,00 | 0,00 | 0,00 | 0,00 | 0,00 | 0,00 | 0,00 | 0,00 | 0,00 |
| | | иные внебюджетные источники | - | 0,00 | 0,00 | 0,00 | 0,00 | 0,00 | 0,00 | 0,00 | 0,00 | 0,00 | 0,00 |
| 4.1.17 | Проведение курсов повышения квалификации и стажировок специалистов краевых государственных образовательных учреждений по вопросам обучения навыкам безопасного поведения на улицах и дорогах | всего | 759 | 300,00 | 291,00 | 0,00 | 0,00 | 0,00 | 0,00 | 0,00 | 0,00 | 0,00 | 591,00 |
| | | федеральный бюджет (субсидии, субвенции, иные межбюджетные трансферты) | - | 0,00 | 0,00 | 0,00 | 0,00 | 0,00 | 0,00 | 0,00 | 0,00 | 0,00 | 0,00 |
| | | краевой бюджет | 759 | 300,00 | 291,00 | 0,00 | 0,00 | 0,00 | 0,00 | 0,00 | 0,00 | 0,00 | 591,00 |
| | | бюджет муниципальных образований | - | 0,00 | 0,00 | 0,00 | 0,00 | 0,00 | 0,00 | 0,00 | 0,00 | 0,00 | 0,00 |
| | | государственные внебюджетные фонды Российской Федерации | - | 0,00 | 0,00 | 0,00 | 0,00 | 0,00 | 0,00 | 0,00 | 0,00 | 0,00 | 0,00 |
| | | территориальные государственные внебюджетные фонды | - | 0,00 | 0,00 | 0,00 | 0,00 | 0,00 | 0,00 | 0,00 | 0,00 | 0,00 | 0,00 |
| | | иные внебюджетные источники | - | 0,00 | 0,00 | 0,00 | 0,00 | 0,00 | 0,00 | 0,00 | 0,00 | 0,00 | 0,00 |
| 4.1.18. | Создание на базе краевых государственных учреждений среднего профессионального образования автоматизированных автодромов | всего | 759 | 0,00 | 5 820,00 | 0,00 | 0,00 | 0,00 | 0,00 | 0,00 | 0,00 | 0,00 | 5 820,00 |
| | | федеральный бюджет (субсидии, субвенции, иные межбюджетные трансферты) | - | 0,00 | 0,00 | 0,00 | 0,00 | 0,00 | 0,00 | 0,00 | 0,00 | 0,00 | 0,00 |
| | | краевой бюджет | 759 | 0,00 | 5 820,00 | 0,00 | 0,00 | 0,00 | 0,00 | 0,00 | 0,00 | 0,00 | 5 820,00 |
| | | бюджет муниципальных образований | - | 0,00 | 0,00 | 0,00 | 0,00 | 0,00 | 0,00 | 0,00 | 0,00 | 0,00 | 0,00 |
| | | государственные внебюджетные фонды Российской Федерации | - | 0,00 | 0,00 | 0,00 | 0,00 | 0,00 | 0,00 | 0,00 | 0,00 | 0,00 | 0,00 |
| | | территориальные государственные внебюджетные фонды | - | 0,00 | 0,00 | 0,00 | 0,00 | 0,00 | 0,00 | 0,00 | 0,00 | 0,00 | 0,00 |
| | | иные внебюджетные источники | - | 0,00 | 0,00 | 0,00 | 0,00 | 0,00 | 0,00 | 0,00 | 0,00 | 0,00 | 0,00 |
| 4.1.19. | Приобретение мобильных автогородков для обучения учащихся общеобразовательных учреждений, а также детей в учреждениях дошкольного и дополнительного образования навыкам безопасного поведения на улицах и дорогах, пропаганды культуры поведения и профилактики дорожно-транспортных происшествий | всего | 785 | 1 983,00 | 0,00 | 0,00 | 0,00 | 0,00 | 0,00 | 0,00 | 0,00 | 0,00 | 1 983,00 |
| | | федеральный бюджет (субсидии, субвенции, иные межбюджетные трансферты) | - | 0,00 | 0,00 | 0,00 | 0,00 | 0,00 | 0,00 | 0,00 | 0,00 | 0,00 | 0,00 |
| | | краевой бюджет | 785 | 1 983,00 | 0,00 | 0,00 | 0,00 | 0,00 | 0,00 | 0,00 | 0,00 | 0,00 | 1 983,00 |
| | | бюджет муниципальных образований | - | 0,00 | 0,00 | 0,00 | 0,00 | 0,00 | 0,00 | 0,00 | 0,00 | 0,00 | 0,00 |
| | | государственные внебюджетные фонды Российской Федерации | - | 0,00 | 0,00 | 0,00 | 0,00 | 0,00 | 0,00 | 0,00 | 0,00 | 0,00 | 0,00 |
| | | территориальные государственные внебюджетные фонды | - | 0,00 | 0,00 | 0,00 | 0,00 | 0,00 | 0,00 | 0,00 | 0,00 | 0,00 | 0,00 |
| | | иные внебюджетные источники | - | 0,00 | 0,00 | 0,00 | 0,00 | 0,00 | 0,00 | 0,00 | 0,00 | 0,00 | 0,00 |
| 4.1.20 | Организация на базе краевого государственного казенного учреждения здравоохранения «Территориальный центр медицины катастроф» обучения оказанию первой медицинской помощи пострадавшим в дорожно-транспортных происшествиях | всего | 761 | 1 477,00 | 457,00 | 0,00 | 0,00 | 0,00 | 0,00 | 0,00 | 0,00 | 0,00 | 1 934,00 |
| | | федеральный бюджет (субсидии, субвенции, иные межбюджетные трансферты) | - | 0,00 | 0,00 | 0,00 | 0,00 | 0,00 | 0,00 | 0,00 | 0,00 | 0,00 | 0,00 |
| | | краевой бюджет | 761 | 1 477,00 | 457,00 | 0,00 | 0,00 | 0,00 | 0,00 | 0,00 | 0,00 | 0,00 | 1 934,00 |
| | | бюджет муниципальных образований | - | 0,00 | 0,00 | 0,00 | 0,00 | 0,00 | 0,00 | 0,00 | 0,00 | 0,00 | 0,00 |
| | | государственные внебюджетные фонды Российской Федерации | - | 0,00 | 0,00 | 0,00 | 0,00 | 0,00 | 0,00 | 0,00 | 0,00 | 0,00 | 0,00 |
| | | территориальные государственные внебюджетные фонды | - | 0,00 | 0,00 | 0,00 | 0,00 | 0,00 | 0,00 | 0,00 | 0,00 | 0,00 | 0,00 |
| | | иные внебюджетные источники | - | 0,00 | 0,00 | 0,00 | 0,00 | 0,00 | 0,00 | 0,00 | 0,00 | 0,00 | 0,00 |
| 4.1.21 | Приобретение укладок для оказания первой помощи пострадавшим в дорожно-транспортных происшествиях | всего | 761 | 4 080,00 | 3 060,00 | 0,00 | 0,00 | 0,00 | 0,00 | 0,00 | 0,00 | 0,00 | 7 140,00 |
| | | федеральный бюджет (субсидии, субвенции, иные межбюджетные трансферты) | - | 0,00 | 0,00 | 0,00 | 0,00 | 0,00 | 0,00 | 0,00 | 0,00 | 0,00 | 0,00 |
| | | краевой бюджет | 761 | 4 080,00 | 3 060,00 | 0,00 | 0,00 | 0,00 | 0,00 | 0,00 | 0,00 | 0,00 | 7 140,00 |
| | | бюджет муниципальных образований | - | 0,00 | 0,00 | 0,00 | 0,00 | 0,00 | 0,00 | 0,00 | 0,00 | 0,00 | 0,00 |
| | | государственные внебюджетные фонды Российской Федерации | - | 0,00 | 0,00 | 0,00 | 0,00 | 0,00 | 0,00 | 0,00 | 0,00 | 0,00 | 0,00 |
| | | территориальные государственные внебюджетные фонды | - | 0,00 | 0,00 | 0,00 | 0,00 | 0,00 | 0,00 | 0,00 | 0,00 | 0,00 | 0,00 |
| | | иные внебюджетные источники | - | 0,00 | 0,00 | 0,00 | 0,00 | 0,00 | 0,00 | 0,00 | 0,00 | 0,00 | 0,00 |
| 4.1.22 | Приобретение для КГКУЗ «Территориальный центр медицины катастроф» дизельного полноприводного автомобиля класса «С» | всего | 761 | 3 500,00 | 0,00 | 0,00 | 0,00 | 0,00 | 0,00 | 0,00 | 0,00 | 0,00 | 3 500,00 |
| | | федеральный бюджет (субсидии, субвенции, иные межбюджетные трансферты) | - | 0,00 | 0,00 | 0,00 | 0,00 | 0,00 | 0,00 | 0,00 | 0,00 | 0,00 | 0,00 |
| | | краевой бюджет | 761 | 3 500,00 | 0,00 | 0,00 | 0,00 | 0,00 | 0,00 | 0,00 | 0,00 | 0,00 | 3 500,00 |
| | | бюджет муниципальных образований | - | 0,00 | 0,00 | 0,00 | 0,00 | 0,00 | 0,00 | 0,00 | 0,00 | 0,00 | 0,00 |
| | | государственные внебюджетные фонды Российской Федерации | - | 0,00 | 0,00 | 0,00 | 0,00 | 0,00 | 0,00 | 0,00 | 0,00 | 0,00 | 0,00 |
| | | территориальные государственные внебюджетные фонды | - | 0,00 | 0,00 | 0,00 | 0,00 | 0,00 | 0,00 | 0,00 | 0,00 | 0,00 | 0,00 |
| | | иные внебюджетные источники | - | 0,00 | 0,00 | 0,00 | 0,00 | 0,00 | 0,00 | 0,00 | 0,00 | 0,00 | 0,00 |

| № п/п | Наименование подпрограммы, программы, принятой в соответствии с требованиями федерального законодательства в сфере реализации государственной программы | Источники ресурсного обеспечения | ГРБС | Оценка расходов (тыс. руб.), годы | | | | | | | | | |
|---|---|---|---|---|---|---|---|---|---|---|---|---|---|
| | | | | 2013 | 2014 | 2015 | 2016 | 2017 | 2018 | 2019 | 2020 | 2021 | всего |
| 1 | 2 | 3 | 4 | 5 | 6 | 7 | 8 | 9 | 10 | 11 | 12 | 13 | 14 |
| 4.1.23 | Приобретение для краевых государственных учреждений здравоохранения Приморского края медицинского оборудования (в том числе передвижных химико-токсикологических лабораторий) | всего | 761 | 58 510,00 | 0,00 | 0,00 | 0,00 | 0,00 | 0,00 | 0,00 | 0,00 | 0,00 | 58 510,00 |
| | | федеральный бюджет (субсидии, субвенции, иные межбюджетные трансферты) | - | 0,00 | 0,00 | 0,00 | 0,00 | 0,00 | 0,00 | 0,00 | 0,00 | 0,00 | 0,00 |
| | | краевой бюджет | 761 | 58 510,00 | 0,00 | 0,00 | 0,00 | 0,00 | 0,00 | 0,00 | 0,00 | 0,00 | 58 510,00 |
| | | бюджет муниципальных образований | - | 0,00 | 0,00 | 0,00 | 0,00 | 0,00 | 0,00 | 0,00 | 0,00 | 0,00 | 0,00 |
| | | государственные внебюджетные фонды Российской Федерации | - | 0,00 | 0,00 | 0,00 | 0,00 | 0,00 | 0,00 | 0,00 | 0,00 | 0,00 | 0,00 |
| | | территориальные государственные внебюджетные фонды | - | 0,00 | 0,00 | 0,00 | 0,00 | 0,00 | 0,00 | 0,00 | 0,00 | 0,00 | 0,00 |
| | | иные внебюджетные источники | - | 0,00 | 0,00 | 0,00 | 0,00 | 0,00 | 0,00 | 0,00 | 0,00 | 0,00 | 0,00 |
| 4.1.24 | Проведение мероприятий по повышению безопасности дорожного движения на автомобильных дорогах регионального или межмуниципального значения | всего | 754 | 125 289,24 | 0,00 | 0,00 | 0,00 | 0,00 | 0,00 | 0,00 | 0,00 | 0,00 | 125 289,24 |
| | | федеральный бюджет (субсидии, субвенции, иные межбюджетные трансферты) | - | 0,00 | 0,00 | 0,00 | 0,00 | 0,00 | 0,00 | 0,00 | 0,00 | 0,00 | 0,00 |
| | | краевой бюджет | 754 | 125 289,24 | 0,00 | 0,00 | 0,00 | 0,00 | 0,00 | 0,00 | 0,00 | 0,00 | 125 289,24 |
| | | бюджет муниципальных образований | - | 0,00 | 0,00 | 0,00 | 0,00 | 0,00 | 0,00 | 0,00 | 0,00 | 0,00 | 0,00 |
| | | государственные внебюджетные фонды Российской Федерации | - | 0,00 | 0,00 | 0,00 | 0,00 | 0,00 | 0,00 | 0,00 | 0,00 | 0,00 | 0,00 |
| | | территориальные государственные внебюджетные фонды | - | 0,00 | 0,00 | 0,00 | 0,00 | 0,00 | 0,00 | 0,00 | 0,00 | 0,00 | 0,00 |
| | | иные внебюджетные источники | - | 0,00 | 0,00 | 0,00 | 0,00 | 0,00 | 0,00 | 0,00 | 0,00 | 0,00 | 0,00 |
| 5 | Подпрограмма 5 «Управление в сфере реализации развития транспортного комплекса и дорожной отрасли в Приморском крае на 2013 - 2021 годы» | всего | X | 120 589,30 | 130 502,91 | 133 692,92 | 119 905,44 | 120 916,79 | 142 519,68 | 151 591,10 | 132 979,99 | 132 979,99 | 1 185 678,12 |
| | | | 754 | 93 838,87 | 105 391,49 | 111 257,66 | 119 905,44 | 120 916,79 | 142 519,68 | 151 591,10 | 132 979,99 | 132 979,99 | 1 107 530,49 |
| | | | 794 | 26 750,43 | 25 111,42 | 22 435,26 | 0,00 | 0,00 | 0,00 | 0,00 | 0,00 | 0,00 | 74 297,11 |
| | | федеральный бюджет (субсидии, субвенции, иные межбюджетные трансферты) | | 0,00 | 0,00 | 0,00 | 0,00 | 0,00 | 0,00 | 0,00 | 0,00 | 0,00 | 0,00 |
| | | краевой бюджет | X | 120 589,30 | 130 502,91 | 133 692,92 | 119 905,44 | 120 916,79 | 142 519,68 | 151 591,10 | 132 979,99 | 132 979,99 | 1 185 678,12 |
| | | | 754 | 93 838,87 | 105 391,49 | 111 257,66 | 119 905,44 | 120 916,79 | 142 519,68 | 151 591,10 | 132 979,99 | 132 979,99 | 1 111 381,01 |
| | | | 794 | 26 750,43 | 25 111,42 | 22 435,26 | 0,00 | 0,00 | 0,00 | 0,00 | 0,00 | 0,00 | 74 297,11 |
| | | бюджет муниципальных образований | | 0,00 | 0,00 | 0,00 | 0,00 | 0,00 | 0,00 | 0,00 | 0,00 | 0,00 | 0,00 |
| | | государственные внебюджетные фонды Российской Федерации | | 0,00 | 0,00 | 0,00 | 0,00 | 0,00 | 0,00 | 0,00 | 0,00 | 0,00 | 0,00 |
| | | территориальные государственные внебюджетные фонды | | 0,00 | 0,00 | 0,00 | 0,00 | 0,00 | 0,00 | 0,00 | 0,00 | 0,00 | 0,00 |
| | | иные внебюджетные источники | | 0,00 | 0,00 | 0,00 | 0,00 | 0,00 | 0,00 | 0,00 | 0,00 | 0,00 | 0,00 |
| 5.1 | Основное мероприятие «Государственное управление и регулирование в сфере транспорта и дорожного хозяйства Приморского края» | всего | X | 120 589,30 | 130 502,91 | 133 692,92 | 119 905,44 | 120 916,79 | 142 519,68 | 151 591,10 | 132 979,99 | 132 979,99 | 1 185 678,12 |
| | | | 754 | 93 838,87 | 105 391,49 | 111 257,66 | 119 905,44 | 120 916,79 | 142 519,68 | 151 591,10 | 132 979,99 | 132 979,99 | 1 111 381,01 |
| | | | 794 | 26 750,43 | 25 111,42 | 22 435,26 | 0,00 | 0,00 | 0,00 | 0,00 | 0,00 | 0,00 | 74 297,11 |
| | | федеральный бюджет (субсидии, субвенции, иные межбюджетные трансферты) | | 0,00 | 0,00 | 0,00 | | | 0,00 | 0,00 | 0,00 | 0,00 | 0,00 |
| | | краевой бюджет | X | 120 589,30 | 130 502,91 | 133 692,92 | 119 905,44 | 120 916,79 | 142 519,68 | 151 591,10 | 132 979,99 | 132 979,99 | 1 185 678,12 |
| | | | 754 | 93 838,87 | 105 391,49 | 111 257,66 | 119 905,44 | 120 916,79 | 142 519,68 | 151 591,10 | 132 979,99 | 132 979,99 | 1 111 381,01 |
| | | | 794 | 26 750,43 | 25 111,42 | 22 435,26 | 0,00 | 0,00 | 0,00 | 0,00 | 0,00 | 0,00 | 74 297,11 |
| | | бюджет муниципальных образований | | 0,00 | 0,00 | 0,00 | 0,00 | 0,00 | 0,00 | 0,00 | 0,00 | 0,00 | 0,00 |
| | | государственные внебюджетные фонды Российской Федерации | | 0,00 | 0,00 | 0,00 | 0,00 | 0,00 | 0,00 | 0,00 | 0,00 | 0,00 | 0,00 |
| | | территориальные государственные внебюджетные фонды | | 0,00 | 0,00 | 0,00 | 0,00 | 0,00 | 0,00 | 0,00 | 0,00 | 0,00 | 0,00 |
| | | иные внебюджетные источники | | 0,00 | 0,00 | 0,00 | 0,00 | 0,00 | 0,00 | 0,00 | 0,00 | 0,00 | 0,00 |
| 5.1.1. | Управление развитием транспорта и дорожного хозяйства | всего | 754 | 0,00 | 0,00 | 0,00 | 68 981,88 | 65 997,58 | 81 355,83 | 88 950,71 | 76 269,73 | 76 269,738 | 457 825,46 |
| | | федеральный бюджет (субсидии, субвенции, иные межбюджетные трансферты) | | 0,00 | 0,00 | 0,00 | 0,00 | 0,00 | 0,00 | 0,00 | 0,00 | 0,00 | 0,00 |
| | | краевой бюджет | 754 | 0,00 | 0,00 | 0,00 | 68 981,88 | 65 997,582 | 81 355,83 | 88 950,71 | 76 269,73 | 76 269,738 | 457 825,46 |
| | | бюджет муниципальных образований | | 0,00 | 0,00 | 0,00 | 0,00 | 0,00 | 0,00 | 0,00 | 0,00 | 0,00 | 0,00 |
| | | государственные внебюджетные фонды Российской Федерации | | 0,00 | 0,00 | 0,00 | 0,00 | 0,00 | 0,00 | 0,00 | 0,00 | 0,00 | 0,00 |
| | | территориальные государственные внебюджетные фонды | | 0,00 | 0,00 | 0,00 | 0,00 | 0,00 | 0,00 | 0,00 | 0,00 | 0,00 | 0,00 |
| | | иные внебюджетные источники | | 0,00 | 0,00 | 0,00 | 0,00 | 0,00 | 0,00 | 0,00 | 0,00 | 0,00 | 0,00 |
| 5.1.2. | Управление развитием и мониторинг транспортного комплекса | всего | 794 | 26 750,43 | 25 111,42 | 22 435,26 | 0,00 | 0,00 | 0,00 | 0,00 | 0,00 | 0,00 | 74 297,11 |
| | | федеральный бюджет (субсидии, субвенции, иные межбюджетные трансферты) | | 0,00 | 0,00 | 0,00 | 0,00 | 0,00 | 0,00 | 0,00 | 0,00 | 0,00 | 0,00 |
| | | краевой бюджет | 794 | 26 750,43 | 25 111,42 | 22 435,26 | 0,00 | 0,00 | 0,00 | 0,00 | 0,00 | 0,00 | 74 297,11 |
| | | бюджет муниципальных образований | | 0,00 | 0,00 | 0,00 | 0,00 | 0,00 | 0,00 | 0,00 | 0,00 | 0,00 | 0,00 |
| | | государственные внебюджетные фонды Российской Федерации | | 0,00 | 0,00 | 0,00 | 0,00 | 0,00 | 0,00 | 0,00 | 0,00 | 0,00 | 0,00 |
| | | территориальные государственные внебюджетные фонды | | 0,00 | 0,00 | 0,00 | 0,00 | 0,00 | 0,00 | 0,00 | 0,00 | 0,00 | 0,00 |
| | | иные внебюджетные источники | | 0,00 | 0,00 | 0,00 | 0,00 | 0,00 | 0,00 | 0,00 | 0,00 | 0,00 | 0,00 |
| 5.1.3. | Управление развитием дорожной отрасли | всего | 754 | 93 838,87 | 105 243,65 | 63 847,64 | 0,00 | 0,00 | 0,00 | 0,00 | 0,00 | 0,00 | 262 930,16 |
| | | федеральный бюджет (субсидии, субвенции, иные межбюджетные трансферты) | - | 0,00 | 0,00 | 0,00 | 0,00 | 0,00 | 0,00 | 0,00 | 0,00 | 0,00 | 0,00 |
| | | краевой бюджет | 754 | 93 838,87 | 105 243,65 | 63 847,64 | 0,00 | 0,00 | 0,00 | 0,00 | 0,00 | 0,00 | 262 930,16 |
| | | бюджет муниципальных образований | - | 0,00 | 0,00 | 0,00 | 0,00 | 0,00 | 0,00 | 0,00 | 0,00 | 0,00 | 0,00 |
| | | государственные внебюджетные фонды Российской Федерации | - | 0,00 | 0,00 | 0,00 | 0,00 | 0,00 | 0,00 | 0,00 | 0,00 | 0,00 | 0,00 |
| | | территориальные государственные внебюджетные фонды | - | 0,00 | 0,00 | 0,00 | 0,00 | 0,00 | 0,00 | 0,00 | 0,00 | 0,00 | 0,00 |
| | | иные внебюджетные источники | - | 0,00 | 0,00 | 0,00 | 0,00 | 0,00 | 0,00 | 0,00 | 0,00 | 0,00 | 0,00 |
| 5.1.4. | Страхование государственных гражданских служащих Приморского края | всего | 754 | 0,00 | 147,84 | 89,50 | 98,01 | 88,00 | 148,00 | 148,00 | 148,00 | 148,00 | 1 015,35 |
| | | федеральный бюджет (субсидии, субвенции, иные межбюджетные трансферты) | - | 0,00 | 0,00 | 0,00 | 0,00 | 0,00 | 0,00 | 0,00 | 0,00 | 0,00 | 0,00 |
| | | краевой бюджет | 754 | 0,00 | 147,84 | 89,50 | 98,01 | 88,00 | 148,00 | 148,00 | 148,00 | 148,00 | 1 015,35 |
| | | бюджет муниципальных образований | - | 0,00 | 0,00 | 0,00 | 0,00 | 0,00 | 0,00 | 0,00 | 0,00 | 0,00 | 0,00 |
| | | государственные внебюджетные фонды Российской Федерации | - | 0,00 | 0,00 | 0,00 | 0,00 | 0,00 | 0,00 | 0,00 | 0,00 | 0,00 | 0,00 |
| | | территориальные государственные внебюджетные фонды | - | 0,00 | 0,00 | 0,00 | 0,00 | 0,00 | 0,00 | 0,00 | 0,00 | 0,00 | 0,00 |
| | | иные внебюджетные источники | - | 0,00 | 0,00 | 0,00 | 0,00 | 0,00 | 0,00 | 0,00 | 0,00 | 0,00 | 0,00 |
| 5.1.5 | Расходы на обеспечение деятельности (оказание услуг, выполнение работ) краевых государственных учреждений | всего | 754 | 0,00 | 0,00 | 47 320,52 | 47 334,01 | 54 831,204 | 60 343,12 | 61 963,98 | 56 374,35 | 56 374,35 | 384 541,53 |
| | | федеральный бюджет (субсидии, субвенции, иные межбюджетные трансферты) | - | 0,00 | 0,00 | 0,00 | 0,00 | 0,00 | 0,00 | 0,00 | 0,00 | 0,00 | 0,00 |
| | | краевой бюджет | 754 | 0,00 | 0,00 | 47 320,52 | 47 334,01 | 54 831,204 | 60 343,12 | 61 963,98 | 56 374,35 | 56 374,35 | 384 541,53 |
| | | бюджет муниципальных образований | - | 0,00 | 0,00 | 0,00 | 0,00 | 0,00 | 0,00 | 0,00 | 0,00 | 0,00 | 0,00 |
| | | государственные внебюджетные фонды Российской Федерации | - | 0,00 | 0,00 | 0,00 | 0,00 | 0,00 | 0,00 | 0,00 | 0,00 | 0,00 | 0,00 |
| | | территориальные государственные внебюджетные фонды | - | 0,00 | 0,00 | 0,00 | 0,00 | 0,00 | 0,00 | 0,00 | 0,00 | 0,00 | 0,00 |
| | | иные внебюджетные источники | - | 0,00 | 0,00 | 0,00 | 0,00 | 0,00 | 0,00 | 0,00 | 0,00 | 0,00 | 0,00 |
| 5.1.6 | Управление и распоряжение имуществом, находящимся в собственности и ведении Приморского края | всего | 755 | 0,00 | 0,00 | 0,00 | 3 491,54 | 0,00 | 672,73 | 528,41 | 187,91 | 187,91 | 5 068,50 |
| | | федеральный бюджет (субсидии, субвенции, иные межбюджетные трансферты) | - | 0,00 | 0,00 | 0,00 | 0,00 | 0,00 | 0,00 | 0,00 | 0,00 | 0,00 | 0,00 |
| | | краевой бюджет | 754 | 0,00 | 0,00 | 0,00 | 3 491,54 | 0,00 | 672,73 | 528,41 | 187,91 | 187,91 | 5 068,50 |
| | | бюджет муниципальных образований | - | 0,00 | 0,00 | 0,00 | 0,00 | 0,00 | 0,00 | 0,00 | 0,00 | 0,00 | 0,00 |
| | | государственные внебюджетные фонды Российской Федерации | - | 0,00 | 0,00 | 0,00 | 0,00 | 0,00 | 0,00 | 0,00 | 0,00 | 0,00 | 0,00 |
| | | территориальные государственные внебюджетные фонды | - | 0,00 | 0,00 | 0,00 | 0,00 | 0,00 | 0,00 | 0,00 | 0,00 | 0,00 | 0,00 |
| | | иные внебюджетные источники | - | 0,00 | 0,00 | 0,00 | 0,00 | 0,00 | 0,00 | 0,00 | 0,00 | 0,00 | 0,00 |

»

АДМИНИСТРАЦИЯ ПРИМОРСКОГО КРАЯ

# ПОСТАНОВЛЕНИЕ № 912-па

от 27 декабря 2019 года

## О внесении изменений в постановление Администрации Приморского края от 7 декабря 2012 года № 390-па «Об утверждении государственной программы Приморского края «Энергоэффективность, развитие газоснабжения и энергетики в Приморском крае» на 2013-2021 годы»

На основании Устава Приморского края Администрация Приморского края
ПОСТАНОВЛЯЕТ:

1. Внести в государственную программу Приморского края «Энергоэффективность, развитие газоснабжения и энергетики в Приморском крае» на 2013-2021 годы, утвержденную постановлением Администрации Приморского края от 7 декабря 2012 года № 390-па «Об утверждении государственной программы Приморского края «Энергоэффективность, развитие газоснабжения и энергетики в Приморском крае» на 2013-2021 годы» (в редакции постановлений Администрации Приморского края от 19 июня 2013 года № 248-па, от 13 декабря 2013 года № 466-па, от 12 августа 2014 года № 307-па, от 19 ноября 2014 года № 470-па, от 31 декабря 2014 года № 573-па, от 14 июля 2015 года № 228-па, от 6 августа 2015 года № 275-па, от 16 сентября 2015 года № 349-па, от 30 сентября 2015 года № 380-па, от 29 декабря 2015 года № 536-па, от 29 декабря 2015 года № 541-па, от 19 февраля 2016 года № 64-па, от 24 марта 2016 года № 109-па, от 27 мая 2016 года № 229-па, от 22 сентября 2016 года № 441-па, от 28 декабря 2016 года № 621-па, от 28 апреля 2017 года № 146-па, от 7 августа 2017 года № 316-па, от 5 февраля 2018 года № 47-па, от 3 апреля 2018 года № 143-па, от 17 августа 2018 года № 394-па, от 28 декабря 2018 года № 661-па, от 29 апреля 2019 года № 267-па, от 30 октября 2019 года № 706-па) (далее – Программа), следующие изменения:

1.1. В паспорте Программы:

заменить в позиции «Объем средств краевого бюджета на финансирование государственной программы и прогнозная оценка привлекаемых на реализацию её целей средств федерального бюджета, бюджетов государственных внебюджетных фондов, иных внебюджетных источников, бюджетов муниципальных образований Приморского края в случае участия Приморского края в реализации муниципальных программ, аналогичных мероприятиям государственной программы Приморского края»:

в абзаце первом цифры «5963313,00» цифрами «5931211,18»;

в абзаце восьмом цифры «869083,11» цифрами «836981,28»;

1.2. В приложении № 1 к Программе:

заменить в графе 11 пункта 6 подпрограммы №3 «Энергосбережение и повышение энергетической эффективности в Приморском крае» на 2013-2021 годы цифры «17» цифрами «21»;

1.3. В приложении № 3 к Программе:

дополнить в седьмом столбце пункта 3.1.2.2 после слов «Уровень износа коммунальной инфраструктуры» словами «, «Приобретение автоматизированных модульных котельных»;

1.4. Изложить приложение № 5 к Программе в новой редакции согласно приложению № 1 к настоящему постановлению;

1.5. Изложить приложение № 6 к Программе в новой редакции согласно приложению № 2 к настоящему постановлению;

1.6. В приложении № 9 к Программе:

в позиции «Объем средств краевого бюджета на финансирование подпрограммы и прогнозная оценка привлекаемых на реализацию ее целей средств федерального бюджета, бюджетов государственных внебюджетных фондов, иных внебюджетных источников, бюджетов муниципальных образований Приморского края в случае участия Приморского края в реализации муниципальных программ, аналогичных мероприятиям государственной программы Приморского края» паспорта подпрограммы № 3 «Энергосбережение и повышение энергетической эффективности в Приморском крае» на 2013 - 2021 годы:

заменить в абзаце первом цифры «4628230,51» цифрами «4596128,66»;

заменить в абзаце восьмом цифры «681918,58» цифрами «649816,76»

2. Департаменту информационной политики Приморского края обеспечить официальное опубликование настоящего постановления.

*Губернатор края -*
*Глава Администрации Приморского края*
*О.Н. Кожемяко*

Приложение № 1
к постановлению
Администрации Приморского края
от 27 декабря 2019 года № 911-па

«Приложение № 5
к государственной программе Приморского края «Развитие транспортного комплекса Приморского края» на 2013 – 2021 годы

## ИНФОРМАЦИЯ
## о ресурсном обеспечении реализации государственной программы Приморского края «Развитие транспортного комплекса Приморского края» на 2013-2021 года за счет средств краевого бюджета (тыс. руб.)

| № п/п | Наименование подпрограммы, программы, принятой в соответствии с требованиями федерального законодательства в сфере реализации государственной программы | Ответственный исполнитель, соисполнители | Код бюджетной классификации | | | | Расходы (тыс. руб.), годы | | | | | | | | | |
|---|---|---|---|---|---|---|---|---|---|---|---|---|---|---|---|---|
| | | | ГРБС | Рз Пр | ЦСР | ВР | 2013 | 2014 | 2015 | 2016 | 2017 | 2018 | 2019 | 2020 | 2021 | всего |
| 1 | 2 | 3 | 4 | 5 | 6 | 7 | 8 | 9 | 10 | 11 | 12 | 13 | 14 | 15 | 16 | 17 |
| 1 | Государственная программа «Развитие транспортного комплекса Приморского края» на 2013 - 2021 годы | всего: | x | x | x | x | 7 813 161,15 | 7 332 575,06 | 5 950 239,67 | 7 428 610,85 | 8 759 189,19 | 9 876 797,11 | 12 715 472,01 | 8 372 942,27 | 8 237 635,80 | 76 486 623,11 |
| | | департамент транспорта и дорожного хозяйства Приморского края | 754 | x | x | x | 7 039 728,92 | 6 416 356,10 | 5 606 077,69 | 7 428 610,85 | 8 751 683,93 | 9 873 985,14 | 12 715 472,01 | 8 372 942,27 | 8 237 635,80 | 74 442 492,71 |
| | | департамент информатизации и телекоммуникаций Приморского края | 755 | x | x | x | 32 955,53 | 19 600,00 | 0,00 | 0,00 | 7 505,26 | 2 811,97 | 0,00 | 0,00 | 0,00 | 62 872,76 |
| | | департамент образования и науки Приморского края | 759 | x | x | x | 13 133,00 | 17 266,00 | 0,00 | 0,00 | 0,00 | 0,00 | 0,00 | 0,00 | 0,00 | 30 399,00 |
| | | департамент здравоохранения Приморского края | 761 | x | x | x | 67 567,00 | 3 517,00 | 0,00 | 0,00 | 0,00 | 0,00 | 0,00 | 0,00 | 0,00 | 71 084,00 |
| | | департамент по жилищно-коммунальному хозяйству и топливным ресурсам Приморского края | 768 | x | x | x | 0,00 | 0,00 | 0,00 | 0,00 | 0,00 | 0,00 | 0,00 | 0,00 | 0,00 | 0,00 |
| | | департамент по тарифам Приморского края | 770 | x | x | x | 37 329,13 | 0,00 | 0,00 | 0,00 | 0,00 | 0,00 | 0,00 | 0,00 | 0,00 | 37 329,13 |
| | | департамент земельных и имущественных отношений Приморского края | 779 | x | x | x | 0,00 | 6 428,00 | 0,00 | 0,00 | 0,00 | 0,00 | 0,00 | 0,00 | 0,00 | 6 428,00 |
| | | департамент информационной политики Приморского края | 771 | x | x | x | 7 000,00 | 7 000,00 | 0,00 | 0,00 | 0,00 | 0,00 | 0,00 | 0,00 | 0,00 | 14 000,00 |
| | | департамент по координации правоохранитель- ной деятельности, исполнения административного законодательства и обеспечения деятельности мировых судей Приморского края | 785 | x | x | x | 265 730,00 | 157 664,01 | 1 735,30 | 0,00 | 0,00 | 0,00 | 0,00 | 0,00 | 0,00 | 425 129,31 |
| | | департамент промышленности Приморского края | 794 | x | x | x | 349 717,57 | 704 743,95 | 342 426,68 | 0,00 | 0,00 | 0,00 | 0,00 | 0,00 | 0,00 | 1 396 888,20 |
| 1. | Подпрограмма 1 «Развитие транспортного комплекса в Приморском крае на 2013 - 2021 годы» | всего: | x | x | x | x | 344 584,80 | 679 632,53 | 863 328,98 | 1 201 218,08 | 1 380 395,80 | 1 244 376,51 | 2 510 181,89 | 189 779,68 | 189 779,68 | 8 603 277,95 |
| | | департамент транспорта и дорожного хозяйства Приморского края | 754 | x | x | x | 0,00 | 0,00 | 543 337,56 | 1 201 218,08 | 1 380 395,80 | 1 244 376,51 | 2 510 181,89 | 189 779,68 | 189 779,68 | 7 259 069,20 |
| | | департамент промышленности Приморского края | 794 | x | x | x | 307 255,67 | 679 632,53 | 319 991,42 | 0,00 | 0,00 | 0,00 | 0,00 | 0,00 | 0,00 | 1 306 879,62 |
| | | департамент по тарифам Приморского края | 770 | x | x | x | 37 329,13 | 0,00 | 0,00 | 0,00 | 0,00 | 0,00 | 0,00 | 0,00 | 0,00 | 37 329,13 |
| 1.1. | Основное мероприятие «Организация транспортного обслуживания населения железнодорожным транспортом в пригородном сообщении на территории Приморского края» | всего: | x | x | x | x | 104 889,00 | 182 632,53 | 282 632,53 | 304 730,60 | 315 730,60 | 315 730,60 | 460 000,00 | 0,00 | 0,00 | 1 966 345,86 |
| | | департамент промышленности Приморского края | 794 | x | x | x | 104 889,00 | 182 632,53 | 128 916,28 | 0,00 | 0,00 | 0,00 | 0,00 | 0,00 | 0,00 | 416 437,81 |
| | | департамент транспорта и дорожного хозяйства Приморского края | 754 | x | x | x | 0,00 | 0,00 | 153 716,25 | 0,00 | 315 730,60 | 315 730,60 | 460 000,00 | 0,00 | 0,00 | 1 245 177,45 |
| | | | | | 12101000000 | | 0,00 | 0,00 | 0,00 | 304 730,60 | 315 730,60 | 315 730,60 | 460 000,00 | 0,00 | 0,00 | 1 396 191,80 |
| 1.1.1. | Предоставление субсидий из краевого бюджета организациям железнодорожного транспорта на возмещение недополученных доходов в связи с перевозкой пассажиров железнодорожным транспортом общего пользования в пригородном сообщении на территории Приморского края по предельным тарифам | всего: | x | x | x | x | 104 889,00 | 182 632,53 | 282 632,53 | 304 730,60 | 315 730,60 | 315 730,60 | 460 000,00 | 0,00 | 0,00 | 1 966 345,86 |
| | | департамент промышленности Приморского края | 794 | 0408 | 3050 500 | 006 810 | 104 889,00 | 0,00 | 0,00 | 0,00 | 0,00 | 0,00 | 0,00 | 0,00 | 0,00 | 104 889,00 |
| | | | | | 1216013 | | 0,00 | 182 632,53 | 128 916,28 | 0,00 | 0,00 | 0,00 | 0,00 | 0,00 | 0,00 | 311 548,81 |
| | | департамент транспорта и дорожного хозяйства Приморского края | 754 | 0408 | 1216013 | 006 810 | 0,00 | 0,00 | 153 716,25 | 0,00 | 0,00 | 0,00 | 0,00 | 0,00 | 0,00 | 153 716,25 |
| | | | | | 1210160130 | | 0,00 | 0,00 | 0,00 | 304 730,60 | 315 730,60 | 315 730,60 | 460 000,00 | 0,00 | 0,00 | 1 396 191,80 |
| 1.2. | Основное мероприятие «Организация транспортного обслуживания населения воздушным транспортом на местных воздушных линиях Приморского края» | всего: | x | x | x | x | 239 695,80 | 497 000,00 | 580 696,45 | 896 337,48 | 1 064 665,20 | 928 645,91 | 984 631,89 | 189 779,68 | 189 779,68 | 5 571 232,09 |
| | | департамент по тарифам Приморского края | 770 | x | x | x | 37 329,13 | 0,00 | 0,00 | 0,00 | 0,00 | 0,00 | 0,00 | 0,00 | 0,00 | 37 329,13 |
| | | департамент промышленности Приморского края | 794 | x | x | x | 202 366,67 | 497 000,00 | 191 075,14 | 0,00 | 0,00 | 0,00 | 0,00 | 0,00 | 0,00 | 890 441,81 |
| | | департамент транспорта и дорожного хозяйства Приморского края | 754 | x | x | x | 0,00 | 0,00 | 389 621,31 | 0,00 | 0,00 | 0,00 | 0,00 | 0,00 | 0,00 | 389 621,31 |
| | | | | | 12102000000 | | 0,00 | 0,00 | 0,00 | 896 337,48 | 1 064 665,20 | 928 645,91 | 984 631,89 | 189 779,68 | 189 779,68 | 4 253 839,84 |
| 1.2.1. | Предоставление субсидий из краевого бюджета юридическим лицам на возмещение недополученных доходов, возникающих в связи с регулированием органами исполнительной власти Приморского края тарифов на перевозки пассажиров и багажа воздушным транспортом в местностях Приморского края, приравненных к районам Крайнего Севера | всего: | x | x | x | x | 86 075,80 | 107 000,00 | 0,00 | 0,00 | 0,00 | 0,00 | 0,00 | 0,00 | 0,00 | 193 075,80 |
| | | департамент по тарифам Приморского края | 770 | 0408 | 3000200 | 006 | 37 329,13 | 0,00 | 0,00 | 0,00 | 0,00 | 0,00 | 0,00 | 0,00 | 0,00 | 37 329,13 |
| | | департамент промышленности Приморского края | 794 | 0408 | 3000200 | 006 810 | 48 746,67 | 0,00 | 0,00 | 0,00 | 0,00 | 0,00 | 0,00 | 0,00 | 0,00 | 48 746,67 |
| | | | | | 1216039 | | 0,00 | 107 000,00 | 0,00 | 0,00 | 0,00 | 0,00 | 0,00 | 0,00 | 0,00 | 107 000,00 |
| | | департамент транспорта и дорожного хозяйства Приморского края | 754 | 0408 | 121260390 | 006 810 | 0,00 | 0,00 | 0,00 | 0,00 | 0,00 | 0,00 | 0,00 | 0,00 | 0,00 | 0,00 |

| № п/п | Наименование подпрограммы, программы, принятой в соответствии с требованиями федерального законодательства в сфере реализации государственной программы | Ответственный исполнитель, соисполнители | Код бюджетной классификации | | | | Расходы (тыс. руб.), годы | | | | | | | | | |
|---|---|---|---|---|---|---|---|---|---|---|---|---|---|---|---|---|
| | | | ГРБС | Рз Пр | ЦСР | ВР | 2013 | 2014 | 2015 | 2016 | 2017 | 2018 | 2019 | 2020 | 2021 | всего |
| 1 | 2 | 3 | 4 | 5 | 6 | 7 | 8 | 9 | 10 | 11 | 12 | 13 | 14 | 15 | 16 | 17 |
| 1.2.2. | Предоставление субсидий из краевого бюджета юридическим лицам на возмещение недополученных доходов, возникающих в связи с регулированием органами исполнительной власти Приморского края тарифов на перевозки пассажиров и багажа воздушным транспортом на местных воздушных линиях Приморского края | всего: | x | x | x | x | 0,00 | 0,00 | 140 000,00 | 148 809,42 | 201 328,81 | 200 000,00 | 200 000,00 | 0,00 | 0,00 | 890 138,23 |
| | | департамент промышленности Приморского края | 794 | 0408 | 1216077 | 810 | 0,00 | 0,00 | 65 000,00 | 0,00 | 0,00 | 0,00 | 0,00 | 0,00 | 0,00 | 65 000,00 |
| | | департамент транспорта и дорожного хозяйства Приморского края | 754 | 0408 | 1216077 | 810 | 0,00 | 0,00 | 75 000,00 | 0,00 | 0,00 | 0,00 | 0,00 | 0,00 | 0,00 | 75 000,00 |
| | | | | | 1210260770 | | 0,00 | 0,00 | 0,00 | 148 809,42 | 201 328,81 | 200 000,00 | 200 000,00 | 0,00 | 0,00 | 750 138,23 |
| 1.2.3. | Субсидии краевым государственным унитарным предприятиям на приобретение (аренду) воздушных судов, оборудования и запчастей для проведения технического обслуживания воздушных судов в целях осуществления транспортного обслуживания населения в Приморском крае воздушным транспортом | всего: | x | x | x | x | 153 620,00 | 0,00 | 0,00 | 0,00 | 0,00 | 0,00 | 0,00 | 0,00 | 0,00 | 153 620,00 |
| | | департамент промышленности Приморского края | 794 | 0408 | 3000900 | 006 460 | 153 620,00 | 0,00 | 0,00 | 0,00 | 0,00 | 0,00 | 0,00 | 0,00 | 0,00 | 153 620,00 |
| | | департамент транспорта и дорожного хозяйства Приморского края | 754 | 0408 | 1216021 | 006 460 | 0,00 | 0,00 | 0,00 | 0,00 | 0,00 | 0,00 | 0,00 | 0,00 | 0,00 | 0,00 |
| | | | | | 1210260210 | | 0,00 | 0,00 | 0,00 | 0,00 | 0,00 | 0,00 | 0,00 | 0,00 | 0,00 | 0,00 |
| 1.2.4. | Предоставление субсидии краевому государственному унитарному авиационному предприятию «Пластун-Авиа» на приобретение воздушных судов в собственность Приморского края | всего: | x | x | x | x | 0,00 | 239 035,00 | 280 696,45 | 355 745,06 | 371 426,39 | 317 645,91 | 142 346,26 | 139 779,68 | 139 779,68 | 1 986 454,43 |
| | | департамент промышленности Приморского края | 794 | 0408 | 1214090 | 460 | 0,00 | 239 035,00 | 54 691,50 | 0,00 | 0,00 | 0,00 | 0,00 | 0,00 | 0,00 | 293 726,50 |
| | | департамент транспорта и дорожного хозяйства Приморского края | 754 | 0408 | 1214090 | 460 | 0,00 | 0,00 | 226 004,95 | 0,00 | 0,00 | 0,00 | 0,00 | 0,00 | 0,00 | 226 004,95 |
| | | | | | 1210240900 | | 0,00 | 0,00 | 0,00 | 355 745,06 | 371 426,39 | 317 645,91 | 142 346,26 | 139 779,68 | 139 779,68 | 1 466 722,98 |
| 1.2.5. | Предоставление субсидии из краевого бюджета авиационным предприятиям на возмещение затрат на содержание и организацию эксплуатации аэропортов и (или) аэродромов, вертодромов, посадочных площадок гражданской авиации, воздушных судов, находящихся в собственности Приморского края, а также на приобретение имущества, необходимого для осуществления пассажирских перевозок на местных воздушных линиях в Приморском крае | всего: | x | x | x | x | 0,00 | 150 965,00 | 160 000,00 | 379 613,00 | 290 317,34 | 0,00 | 0,00 | 0,00 | 0,00 | 980 895,34 |
| | | департамент промышленности Приморского края | 794 | 0408 | 1216076 | 810 | 0,00 | 150 965,00 | 71 383,64 | 0,00 | 0,00 | 0,00 | 0,00 | 0,00 | 0,00 | 222 348,64 |
| | | | 754 | 0408 | 1216076 | 810 | 0,00 | 0,00 | 88 616,36 | 0,00 | 0,00 | 0,00 | 0,00 | 0,00 | 0,00 | 88 616,36 |
| | | | | | 1210260760 | | 0,00 | 0,00 | 0,00 | 379 613,00 | 290 317,34 | 0,00 | 0,00 | 0,00 | 0,00 | 669 930,34 |
| 1.2.6. | Предоставление субсидии краевому государственному унитарному авиационному предприятию «Пластун-Авиа» на реконструкцию посадочной площадки в пгт Кавалерово | департамент транспорта и дорожного хозяйства Приморского края | 754 | 0408 | 1214105 | 460 | 0,00 | 0,00 | 0,00 | 0,00 | 0,00 | 0,00 | 0,00 | 0,00 | 0,00 | 0,00 |
| 1.2.7. | Субсидии краевому государственному унитарному авиационному предприятию «Пластун-Авиа» на строительство (реконструкцию) посадочных площадок | департамент транспорта и дорожного хозяйства Приморского края | 754 | 0408 | 1210241350 | 460 | 0,00 | 0,00 | 0,00 | 12 170,00 | 47 910,00 | 15000,00 | 57 090,00 | 0,00 | 0,00 | 132 170,00 |
| 1.2.8. | Организация и проведение заседания Совета по активизации паромного сообщения между Приморским краем, Республикой Корея и Японией | департамент транспорта и дорожного хозяйства Приморского края | 754 | 0408 | 1212227 | 240 | 0,00 | 0,00 | 0,00 | 0,00 | 0,00 | 0,00 | 0,00 | 0,00 | 0,00 | 0,00 |
| | | | 754 | 0408 | 1210222270 | 240 | 0,00 | 0,00 | 0,00 | 0,00 | 0,00 | 0,00 | 0,00 | 0,00 | 0,00 | 0,00 |
| 1.2.9. | Предоставление субсидии из краевого бюджета авиационным предприятиям на финансовое обеспечение затрат на содержание и организацию эксплуатации аэропортов и (или) аэродромов, вертодромов, посадочных площадок гражданской авиации, воздушных судов, находящихся в собственности Приморского края и (или) приобретаемых по договорам финансовой аренды (лизинга) в собственность Приморского края, а также на приобретение имущества, необходимого для осуществления пассажирских перевозок на местных воздушных линиях в Приморском крае | департамент транспорта и дорожного хозяйства Приморского края | 754 | 0408 | 1210261280 | 810 | 0,00 | 0,00 | 0,00 | 0,00 | 153 682,66 | 396 000,00 | 585 195,63 | 50 000,00 | 50 000,00 | 1 234 878,29 |
| 1.3. | Основное мероприятие «Организация стратегического планирования в области пригородных перевозок в Приморском крае» | департамент транспорта и дорожного хозяйства Приморского края | 754 | 0408 | 1210300000 | 240 | 0,00 | 0,00 | 0,00 | 150,00 | 0,00 | 0,00 | 0,00 | 0,00 | 0,00 | 0,00 |
| 1,3,1 | Разработка комплексного плана транспортного обслуживания населения Приморского края на средне- и долгосрочную перспективу (до 2030 года) в части пригородных пассажирских перевозок | департамент транспорта и дорожного хозяйства Приморского края | 754 | 0408 | 1210323070 | 244 | 0,00 | 0,00 | 0,00 | 150,00 | 0,00 | 0,00 | 0,00 | 0,00 | 0,00 | 0,00 |
| 1.4. | Основное мероприятие «Организация транспортного обслуживания населения морским транспортом на территории Приморского края» | департамент транспорта и дорожного хозяйства Приморского края | 754 | 0408 | 1210400000 | 000 | 0,00 | 0,00 | 0,00 | 0,00 | 0,00 | 0,00 | 100 000,00 | 0,00 | 0,00 | 100 000,00 |
| 1.4.1. | Субсидии бюджетам муниципальных образований Приморского края на приобретение морских пассажирских судов в целях организации транспортного обслуживания населения | департамент транспорта и дорожного хозяйства Приморского края | 754 | 0408 | 1210492570 | 520 | 0,00 | 0,00 | 0,00 | 0,00 | 0,00 | 0,00 | 100 000,00 | 0,00 | 0,00 | 100 000,00 |
| 1.5. | Основное мероприятие «Организация транспортного обслуживания населения автомобильным транспортом на территории Приморского края» | департамент транспорта и дорожного хозяйства Приморского края | 754 | 0408 | 1210500000 | 000 | 0,00 | 0,00 | 0,00 | 0,00 | 0,00 | 0,00 | 965 550,00 | 0,00 | 0,00 | 965 550,00 |
| 1.5.1. | Субсидии бюджетам муниципальных образований Приморского края на приобретение автобусов в целях организации транспортного обслуживания населения | департамент транспорта и дорожного хозяйства Приморского края | 754 | 0408 | 1210592580 | 520 | 0,00 | 0,00 | 0,00 | 0,00 | 0,00 | 0,00 | 965 550,00 | 0,00 | 0,00 | 965 550,00 |
| 2. | Подпрограмма 2 «Развитие дорожной отрасли в Приморском крае на 2013 - 2021 годы» | всего: | x | x | x | x | 6 820 600,81 | 6 317 392,61 | 4 951 482,47 | 6 107 487,33 | 7 250 371,34 | 8 487 088,95 | 10 053 699,02 | 8 050 182,60 | 7 914 876,13 | 65 953 181,26 |
| | | департамент транспорта и дорожного хозяйства Приморского края | 754 | x | x | x | 6 820 600,81 | 6 310 964,61 | 4 951 482,47 | 6 107 487,33 | 7 250 371,34 | 8 487 088,95 | 10 053 699,02 | 8 050 182,60 | 7 914 876,13 | 65 946 753,26 |
| | | департамент земельных и имущественных отношений Приморского края | 779 | x | x | x | 0,00 | 6 428,00 | 0,00 | 0,00 | 0,00 | 0,00 | 0,00 | 0,00 | 0,00 | 6 428,00 |
| 2.1. | Основное мероприятие «Восстановление и поддержание до нормативных требований транспортно-эксплуатационного состояния автомобильных дорог общего пользования регионального или межмуниципального и местного значения Приморского края» | департамент транспорта и дорожного хозяйства Приморского края | 754 | x | x | x | 3 896 424,45 | 3 695 897,97 | 3 330 458,59 | 0,00 | 0,00 | 0,00 | 0,00 | 0,00 | 0,00 | 10 922 781,01 |
| | | | | | 1220100000 | | 0,00 | 0,00 | 0,00 | 3 494 951,69 | 4 380 529,65 | 5 478 464,79 | 4 551 463,57 | 3 664 460,04 | 3 097 736,05 | 24 667 605,79 |
| 2.1.1. | Содержание автомобильных дорог регионального или межмуниципального значения на территории Приморского края | департамент транспорта и дорожного хозяйства Приморского края | 754 | 0409 | 5222817 | 012 244 831 853 | 2 141 100,06 | 0,00 | 0,00 | 0,00 | 0,00 | 0,00 | 0,00 | 0,00 | 0,00 | 2 141 100,06 |
| | | | | | 1222109 | | | 2 383 500,52 | 2 424 826,21 | 0,00 | 0,00 | 0,00 | 0,00 | 0,00 | 0,00 | 4 808 326,73 |
| | | | | | 1220121090 | | 0,00 | 0,00 | 0,00 | 2 136 010,86 | 2 579 563,14 | 2 693 500,20 | 3 015 257,75 | 2 240 211,64 | 1 873 333,74 | 14 537 877,33 |
| 2.1.2. | Ремонт автомобильных дорог регионального или межмуниципального значения на территории Приморского края | департамент транспорта и дорожного хозяйства Приморского края | 754 | 0409 | 5222817 | 012 244 831 853 | 1 705 566,82 | 0,00 | 0,00 | 0,00 | 0,00 | 0,00 | 0,00 | 0,00 | 0,00 | 1 705 566,82 |
| | | | | | 1222110 | | 0,00 | 948 166,69 | 797 129,81 | 0,00 | 0,00 | 0,00 | 0,00 | 0,00 | 0,00 | 1 745 296,50 |
| | | | | | 1220121100 | | 0,00 | 0,00 | 0,00 | 1 045 457,32 | 630 854,50 | 1 522 004,89 | 945 893,86 | 1 203 964,20 | 1 144 118,11 | 6 492 292,88 |
| 2.1.3. | Капитальный ремонт автомобильных дорог регионального или межмуниципального значения на территории Приморского края | департамент транспорта и дорожного хозяйства Приморского края | 754 | 0409 | 5222817 | 012 243 | 46 984,57 | 0,00 | 0,00 | 0,00 | 0,00 | 0,00 | 0,00 | 0,00 | 0,00 | 46 984,57 |
| | | | | | 1222111 | | 0,00 | 364 230,76 | 107 873,61 | 0,00 | 0,00 | 0,00 | 0,00 | 0,00 | 0,00 | 472 104,37 |
| | | | | | 1220121110 | | 0,00 | 0,00 | 0,00 | 26 583,67 | 0,00 | 0,00 | 0,00 | 0,00 | 0,00 | 26 583,67 |
| 2.1.4. | Исполнение постановлений по делам об административных правонарушениях | департамент транспорта и дорожного хозяйства Приморского края | 754 | 0409 | 0920310 | 012 853 852 | 773,00 | 0,00 | 0,00 | 0,00 | 0,00 | 0,00 | 0,00 | 0,00 | 0,00 | 773,00 |
| | | | | | 1222291 | | 0,00 | 0,00 | 80,00 | 0,00 | 0,00 | 0,00 | 0,00 | 0,00 | 0,00 | 80,00 |
| | | | | | 1220122910 | | 0,00 | 0,00 | 0,00 | 9 360,00 | 22 338,13 | 50 554,35 | 42 190,00 | 0,00 | 0,00 | 124 442,48 |
| 2.1.5. | Расходы, связанные с исполнением судебных актов и решений налоговых органов | департамент транспорта и дорожного хозяйства Приморского края | 754 | 0412 0409 | 0920306 | 012 853 852 | 2 000,00 | 0,00 | 0,00 | 0,00 | 0,00 | 0,00 | 0,00 | 0,00 | 0,00 | 2 000,00 |
| | | | | | 1222905 | | 0,00 | 0,00 | 548,96 | 0,00 | 0,00 | 0,00 | 0,00 | 0,00 | 0,00 | 548,96 |
| | | | | | 1220129050 | | 0,00 | 0,00 | 0,00 | 1 187,97 | 2 068,54 | 40 871,34 | 11 295,89 | 00,00 | 0,00 | 55 423,74 |

| № п/п | Наименование подпрограммы, программы, принятой в соответствии с требованиями федерального законодательства в сфере реализации государственной программы | Ответственный исполнитель, соисполнители | Код бюджетной классификации | | | | Расходы (тыс. руб.), годы | | | | | | | | | |
|---|---|---|---|---|---|---|---|---|---|---|---|---|---|---|---|---|
| | | | ГРБС | Рз Пр | ЦСР | ВР | 2013 | 2014 | 2015 | 2016 | 2017 | 2018 | 2019 | 2020 | 2021 | всего |
| 1 | 2 | 3 | 4 | 5 | 6 | 7 | 8 | 9 | 10 | 11 | 12 | 13 | 14 | 15 | 16 | 17 |
| 2.1.6. | Реализация полномочий в сфере предоставления государственных услуг по транспортной и дорожной деятельности | департамент транспорта и дорожного хозяйства Приморского края | 754 | 0409 | 1220123130 | 244 | 0,00 | 0,00 | 0,00 | 180,87 | 393,99 | 294,60 | 424,45 | 84,20 | 84,20 | 1 462,31 |
| 2.1.7. | Предоставление бюджетных инвестиций акционерному обществу «Приморское автодорожное ремонтное предприятие» в целях приобретения дорожной техники для выполнения работ по строительству, капитальному ремонту, реконструкции, содержанию и ремонту автомобильных дорог регионального или межмуниципального значения на территории Приморского края | департамент транспорта и дорожного хозяйства Приморского края | 754 | 0409 | 1220141620 | 452 | 0 | 0 | 0 | 276 171,00 | 454234,99 | 500 000,00 | 520 000,00 | 220 000,000 | 80 000,000 | 2 050 405,99 |
| 2.1.8. | Приоритетный проект «Безопасные и качественные дороги» государственной программы Российской Федерации «Развитие транспортной системы» | департамент транспорта и дорожного хозяйства Приморского края | 754 | 0409 | 1220123350<br>1220192230 | 244<br>521<br>522 | 0,00 | 0,00 | 0,00 | 0,00 | 690 976,36 | 671 039,41 | 0,00 | 0,00 | 0,00 | 1 362 015,77 |
| 2.1.8.1 | Осуществление дорожной деятельности на автомобильных дорогах регионального или межмуниципального значения на территории Приморского края за счет дорожного фонда Приморского края в рамках реализации приоритетного проекта «Безопасные и качественные дороги» | департамент транспорта и дорожного хозяйства Приморского края | 754 | 0409 | 1220123350 | 244 | 0,00 | 0,00 | 0,00 | 0,00 | 246 730,29 | 378 825,81 | 0,00 | 0,00 | 0,00 | 625 556,10 |
| 2.1.8.2. | Субсидии бюджетам муниципальных образований Приморского края на осуществление дорожной деятельности на автомобильных дорогах местного значения за счет дорожного фонда Приморского края в рамках реализации приоритетного проекта «Безопасные и качественные дороги» | департамент транспорта и дорожного хозяйства Приморского края | 754 | 0409 | 1220192230 | 521<br>522 | 0,00 | 0,00 | 0,00 | 0,00 | 444 246,07 | 292 213,60 | 0,00 | 0,00 | 0,00 | 736 459,67 |
| 2.1.9. | Членские взносы в Российскую Ассоциацию территориальных органов управления автомобильными дорогами «РАДОР» | департамент транспорта и дорожного хозяйства Приморского края | 754 | 0409 | 1220123480 | 853 | 0,00 | 0,00 | 0,00 | 0,00 | 100,00 | 200,00 | 240,00 | 200,00 | 200,00 | 940,00 |
| 2.1.10. | Восстановление автомобильных дорог и мостов при ликвидации последствий чрезвычайных ситуаций за счет межбюджетных трансфертов из федерального бюджета | департамент транспорта и дорожного хозяйства Приморского края | 754 | 0409 | x | x | 0,00 | 0,00 | 0,00 | 0,00 | 0,00 | 0,00 | 0,00 | 0,00 | 0,00 | 0,00 |
| 2.1.10.1. | Восстановление автомобильных дорог регионального или межмуниципального значения и мостов на них при ликвидации последствий чрезвычайных ситуаций за счет межбюджетных трансфертов из федерального бюджета | департамент транспорта и дорожного хозяйства Приморского края | 754 | 0409 | x | x | 0,00 | 0,00 | 0,00 | 0,00 | 0,00 | 0,00 | 0,00 | 0,00 | 0,00 | 0,00 |
| 2.1.10.2. | Предоставление в 2017, 2018 годах из краевого бюджета бюджетам муниципальных образований Приморского края иных межбюджетных трансфертов, источником финансового обеспечения которых являются иные межбюджетные трансферты из федерального бюджета на проведение мероприятий по восстановлению автомобильных дорог и мостов, поврежденных в результате паводка, произошедшего в 2016 - 2017 годах на территории Приморского края | департамент транспорта и дорожного хозяйства Приморского края | 754 | 0409 | x | x | 0,00 | 0,00 | 0,00 | 0,00 | 0,00 | 0,00 | 0,00 | 0,00 | 0,00 | 0,00 |
| 2.1.10.3. | Восстановление автомобильных дорог регионального или межмуниципального значения и местного значения при ликвидации последствий паводка, произошедшего в 2019 году на территории Приморского края, за счет средств резервного фонда Правительства Российской Федерации | департамент транспорта и дорожного хозяйства Приморского края | 754 | 0409 | 122015479F | x | 0,00 | 0,00 | 0,00 | 0,00 | 0,00 | 0,00 | 0,00 | 0,00 | 0,00 | 0,00 |
| 2.1.11. | Мероприятия по приобретению в собственность Приморского края разборных автомобильных мостов, их установка, содержание, монтаж, демонтаж (переустановка), прочие работы, услуги | департамент транспорта и дорожного хозяйства Приморского края | 754 | 0409 | 1220123520 | 244<br>851 | 0,00 | 0,00 | 0,00 | 0,00 | 0,00 | 0,00 | 0,00 | 0,00 | 0,00 | 0,00 |
| 2.1.12. | Реализация мероприятия Плана социального развития центров экономического роста Приморского края | департамент транспорта и дорожного хозяйства Приморского края | 754 | 0409 | 12201B5051 | 244 | 0,00 | 0,00 | 0,00 | 0,00 | 0,00 | 0,00 | 7 070,71 | 9 090,91 | 0,00 | 16 161,62 |
| 2.1.12.1. | Ремонт автомобильной дороги общего пользования регионального значения Артем - Находка - порт Восточный на участках: км 37+000 - км 38+000, км 65+000 – км 67+130, км 70+102 – км 83+000, км 86+000- км 89+000, км 92+000 – км 106+600, км 116+000 – км 119+000, км 136+000 – км 141+000 в Приморском крае, согласно плану социального развития центров экономического роста Приморского края | департамент транспорта и дорожного хозяйства Приморского края | 754 | 0409 | 12201B5051 | 244 | 0,00 | 0,00 | 0,00 | 0,00 | 0,00 | 0,00 | 7 070,71 | 9 090,91 | 0,00 | 16 161,62 |
| 2.2. | Основное мероприятие «Содействие развитию автомобильных дорог общего пользования регионального или межмуниципального значения Приморского края» | всего: | x | x | x | x | 2 128 777,69 | 2 110 262,48 | 1 179 691,96 | 2 018 834,79 | 2 312 903,36 | 2 301 476,46 | 3 039 310,20 | 3 432 669,60 | 3 873 178,03 | 22 397 104,57 |
| | | департамент транспорта и дорожного хозяйства Приморского края | 754 | 0409 | x | x | 2 128 777,69 | 2 103 834,48 | 1 179 691,96 | 0,00 | 0,00 | 0,00 | 0,00 | 0,00 | 0,00 | 5 412 304,13 |
| | | | | | 1220200000 | | 0,00 | 0,00 | 0,00 | 2 018 834,79 | 2 312 903,36 | 2 301 476,46 | 3 039 310,20 | 3 432 669,60 | 3 873 178,03 | 16 978 372,44 |
| | | департамент земельных и имущественных отношений Приморского края | 779 | x | x | x | 0,00 | 6 428,00 | 0,00 | 0,00 | 0,00 | 0,00 | 0,00 | 0,00 | 0,00 | 6 428,00 |
| 2.2.1. | Строительство автомобильной дороги Владивосток - Находка - порт Восточный на участке км 18+500 - км 40+800 в Приморском крае | департамент транспорта и дорожного хозяйства Приморского края | 754 | 0409 | 5222815 | 003<br>414 | 158 118,16 | 0,00 | 0,00 | 0,00 | 0,00 | 0,00 | 0,00 | 0,00 | 0,00 | 158 118,16 |
| | | | | | 1224007 | | 0,00 | 3 662,72 | 556,77 | 0,00 | 0,00 | 0,00 | 0,00 | 0,00 | 0,00 | 4 219,49 |
| | | | | | «1220240070 | | 0,00 | 0,00 | 0,00 | 0,00 | 0,00 | 0,00 | 0,00 | 0,00 | 0,00 | 0,00 |
| | | | | | 12202R2143 | 414 | 0,00 | 0,00 | 0,00 | 735 348,05 | 0,00 | 0,00 | 0,00 | 0,00 | 0,00 | 735 348,05 |
| | | | | | 12202R1151 | 414 | 0,00 | 0,00 | 0,00 | 0,00 | 905 579,00 | 0,00 | 0,00 | 0,00 | 0,00 | 905 579,00 |
| | | | | | 12202R1110 | 414 | 0,00 | 0,00 | 0,00 | 0,00 | 0,00 | 474 444,80 | 632 992,85 | 623 006,50 | 1 155 212,66 | 2 885 656,81 |
| 2.2.2. | Реконструкция автомобильной дороги Уссурийск - Пограничный - Госграница на участке км 51 - км 72 в Приморском крае | департамент транспорта и дорожного хозяйства Приморского края | 754 | 0409 | 5222816 | 003<br>414 | 450 281,50 | 0,00 | 0,00 | 0,00 | 0,00 | 0,00 | 0,00 | 0,00 | 0,00 | 450 281,50 |
| | | | | | 1224107 | | 0,00 | 13 734,46 | 0,00 | 0,00 | 0,00 | 0,00 | 0,00 | 0,00 | 0,00 | 13 734,46 |
| | | | | | 1224107 | 831 | 0,00 | 91,67 | 0,00 | 0,00 | 0,00 | 0,00 | 0,00 | 0,00 | 0,00 | 91,67 |
| | | | | | 1220241070 | 831 | 0,00 | 0,00 | 0,00 | 0,00 | 0,00 | 0,00 | 0,00 | 0,00 | 0,00 | 0,00 |
| 2.2.3. | Реконструкция автомобильной дороги Раздольное - Хасан на участке Нарвинский перевал км 74 - км 79 в Приморском крае | департамент транспорта и дорожного хозяйства Приморского края | 754 | 0409 | 5222819 | 003<br>414 | 169 598,04 | 0,00 | 0,00 | 0,00 | 0,00 | 0,00 | 0,00 | 0,00 | 0,00 | 169 598,04 |
| | | | | | 1224075 | | 0,00 | 15 100,59 | 393 418,38 | 0,00 | 0,00 | 0,00 | 0,00 | 0,00 | 0,00 | 408 518,97 |
| | | | | | 1224075 | 831 | 0,00 | 4,00 | 0,00 | 0,00 | 0,00 | 0,00 | 0,00 | 0,00 | 0,00 | 4,00 |
| | | | | | 1220240750 | 414<br>831 | 0,00 | 0,00 | 0,00 | 47 641,49 | 46 143,17 | 0,00 | 0,00 | 0,00 | 0,00 | 93 784,66 |
| 2.2.4. | Проектно - изыскательские работы строек будущих лет | департамент транспорта и дорожного хозяйства Приморского края | 754 | 0409 | 5222821 | 003<br>414 | 45 000,00 | 0,00 | 0,00 | 0,00 | 0,00 | 0,00 | 0,00 | 0,00 | 0,00 | 45 000,00 |
| | | | | | 1224008 | | 0,00 | 1 972,90 | 4 415,76 | 0,00 | 0,00 | 0,00 | 0,00 | 0,00 | 0,00 | 6 388,66 |
| | | | | | 1220240080 | | 0,00 | 0,00 | 0,00 | 0,00 | 0,00 | 0,00 | 0,00 | 0,00 | 0,00 | 0,00 |
| 2.2.5. | Документация по планировке территорий | департамент транспорта и дорожного хозяйства Приморского края | 754 | 0409 | 5222835 | 003<br>414 | 10 000,00 | 0,00 | 0,00 | 0,00 | 0,00 | 0,00 | 0,00 | 0,00 | 0,00 | 10 000,00 |
| | | | | | 1224009 | | 0,00 | 0,00 | 0,00 | 0,00 | 0,00 | 0,00 | 0,00 | 0,00 | 0,00 | 0,00 |
| | | | | | 1220223490 | 244 | 0,00 | 0,00 | 0,00 | 0,00 | 782,82 | 4 176,55 | 44185,41 | 18 651,80 | 2 000,00 | 69796,58 |

| № п/п | Наименование подпрограммы, программы, принятой в соответствии с требованиями федерального законодательства в сфере реализации государственной программы | Ответственный исполнитель, соисполнители | Код бюджетной классификации | | | | Расходы (тыс. руб.), годы | | | | | | | | | |
|---|---|---|---|---|---|---|---|---|---|---|---|---|---|---|---|---|
| | | | ГРБС | Рз Пр | ЦСР | ВР | 2013 | 2014 | 2015 | 2016 | 2017 | 2018 | 2019 | 2020 | 2021 | всего |
| 1 | 2 | 3 | 4 | 5 | 6 | 7 | 8 | 9 | 10 | 11 | 12 | 13 | 14 | 15 | 16 | 17 |
| 2.2.6. | Строительство автомобильной дороги Владивосток - Находка - порт Восточный на участке км 0 - км 18+500 в Приморском крае | департамент транспорта и дорожного хозяйства Приморского края | 754 | 0409 | 5222829 | 003 414 831 853 | 350 941,37 | 0,00 | 0,00 | 0,00 | 0,00 | 0,00 | 0,00 | 0,00 | 0,00 | 350 941,37 |
| | | | | | 1224010 | | 0,00 | 1 279 719,42 | 520 456,02 | 0,00 | 0,00 | 0,00 | 0,00 | 0,00 | 0,00 | 1 800 175,44 |
| | | | | | 1220240100 12202R2142 | | 0,00 | 0,00 | 0,00 | 205 386,54 | 9 167,69 | 0,00 | 0,00 | 0,00 | 0,00 | 214 554,23 |
| 2.2.7. | Реконструкция автомобильной дороги Федосьевка - Верхний Перевал - на участке р. Бикин Верхний Перевал (ПК 100 - ПК 244) в Приморском крае | департамент транспорта и дорожного хозяйства Приморского края | 754 | 0409 | 5222838 | 003 414 | 0,00 | 0,00 | 0,00 | 0,00 | 0,00 | 0,00 | 0,00 | 0,00 | 0,00 | 0,00 |
| | | | | | 1224011 | | 0,00 | 0,00 | 0,00 | 0,00 | 0,00 | 0,00 | 0,00 | 0,00 | 0,00 | 0,00 |
| | | | | | 1220240110 | | 0,00 | 0,00 | 0,00 | 0,00 | 0,00 | 0,00 | 0,00 | 0,00 | 0,00 | 0,00 |
| 2.2.8. | Реконструкция автомобильной дороги Уссурийск - Пограничный - Госграница на участке км 13 - км 20 в Приморском крае | департамент транспорта и дорожного хозяйства Приморского края | 754 | 0409 | 5222839 | 003 414 831 | 0,00 | 0,00 | 0,00 | 0,00 | 0,00 | 0,00 | 0,00 | 0,00 | 0,00 | 0,00 |
| | | | | | 1224012 | | 0,00 | 0,00 | 464,99 | 0,00 | 0,00 | 0,00 | 0,00 | 0,00 | 0,00 | 464,99 |
| | | | | | 1220240120 | | 0,00 | 0,00 | 0,00 | 57 436,81 | 31 984,90 | 196 170,00 | 723 202,14 | 0,00 | 0,00 | 1 008 793,85 |
| 2.2.9. | Строительство автомобильной дороги от автомобильной дороги федерального значения Хабаровск -Владивосток до автомобильной дороги Владивосток - Находка - порт Восточный в Приморском крае | департамент транспорта и дорожного хозяйства Приморского края | 754 | 0409 | 1224013 | 003 414 | 0,00 | 21 560,55 | 27 342,22 | 0,00 | 0,00 | 0,00 | 0,00 | 0,00 | 0,00 | 48 902,77 |
| | | | | | 1220240130 12202 R2145 | | 0,00 | 0,00 | 0,00 | 0,00 | 0,00 | 0,00 | 0,00 | 0,00 | 0,00 | 0,00 |
| 2.2.10. | Реконструкция участков автомобильной дороги от п. Восток до месторождения «Скрытое» | департамент транспорта и дорожного хозяйства Приморского края | 754 | 0409 | 5222841 | 003 414 | 0,00 | 0,00 | 0,00 | 0,00 | 0,00 | 0,00 | 0,00 | 0,00 | 0,00 | 0,00 |
| | | | | | 1224014 | | 0,00 | 0,00 | 0,00 | 0,00 | 0,00 | 0,00 | 0,00 | 0,00 | 0,00 | 0,00 |
| | | | | | 1220240140 | | 0,00 | 0,00 | 0,00 | 0,00 | 0,00 | 0,00 | 0,00 | 0,00 | 0,00 | 0,00 |
| 2.2.11. | Реконструкция автомобильной дороги Терней - Малая Кема на участке км 40 - км 50 в Приморском крае | департамент транспорта и дорожного хозяйства Приморского края | 754 | 0409 | 5222842 | 003 414 | 0,00 | 0,00 | 0,00 | 0,00 | 0,00 | 0,00 | 0,00 | 0,00 | 0,00 | 0,00 |
| | | | | | 1224015 | | 0,00 | 0,00 | 0,00 | 0,00 | 0,00 | 0,00 | 0,00 | 0,00 | 0,00 | 0,00 |
| | | | | | 1220240150 | | 0,00 | 0,00 | 0,00 | 0,00 | 0,00 | 0,00 | 0,00 | 0,00 | 0,00 | 0,00 |
| 2.2.12. | Реконструкция автомобильной дороги Хороль - Реттиховка - Арсеньев в Приморском крае | департамент транспорта и дорожного хозяйства Приморского края | 754 | 0409 | 5222843 | 003 414 | 0,00 | 0,00 | 0,00 | 0,00 | 0,00 | 0,00 | 0,00 | 0,00 | 0,00 | 0,00 |
| | | | | | 1224016 | | 0,00 | 0,00 | 0,00 | 0,00 | 0,00 | 0,00 | 0,00 | 0,00 | 0,00 | 0,00 |
| | | | | | 1220240160 | | 0,00 | 0,00 | 0,00 | 0,00 | 0,00 | 0,00 | 0,00 | 0,00 | 0,00 | 0,00 |
| 2.2.13. | Реконструкция автомобильной дороги Штыково - Ивановка - Реттиховка в Приморском крае | департамент транспорта и дорожного хозяйства Приморского края | 754 | 0409 | 5222844 | 003 414 | 0,00 | 0,00 | 0,00 | 0,00 | 0,00 | 0,00 | 0,00 | 0,00 | 0,00 | 0,00 |
| | | | | | 1224017 | | 0,00 | 0,00 | 0,00 | 0,00 | 0,00 | 0,00 | 0,00 | 0,00 | 0,00 | 0,00 |
| | | | | | 1220240170 | | 0,00 | 0,00 | 0,00 | 0,00 | 0,00 | 0,00 | 0,00 | 0,00 | 0,00 | 0,00 |
| 2.2.14. | Реконструкция автомобильной дороги Владивосток - Артем на участке км 18 - км 43 в Приморском крае | департамент транспорта и дорожного хозяйства Приморского края | 754 | 0409 | 5222845 | 003 414 | 0,00 | 0,00 | 0,00 | 0,00 | 0,00 | 0,00 | 0,00 | 0,00 | 0,00 | 0,00 |
| | | | | | 1224018 | | 0,00 | 135 106,94 | 27 728,47 | 0,00 | 0,00 | 0,00 | 0,00 | 0,00 | 0,00 | 162 835,41 |
| | | | | | 1220240180 | | 0,00 | 0,00 | 0,00 | 0,00 | 0,00 | 0,00 | 0,00 | 0,00 | 0,00 | 0,00 |
| 2.2.15. | Реконструкция автомобильной дороги Подъезд к бухте Лазурная от дороги Хабаровск - Владивосток в Приморском крае | департамент транспорта и дорожного хозяйства Приморского края | 754 | 0409 | 5222846 | 003 414 | 0,00 | 0,00 | 0,00 | 0,00 | 0,00 | 0,00 | 0,00 | 0,00 | 0,00 | 0,00 |
| | | | | | 1224020 | | 0,00 | 0,00 | 0,00 | 0,00 | 0,00 | 0,00 | 0,00 | 0,00 | 0,00 | 0,00 |
| | | | | | 1220240190 | | 0,00 | 0,00 | 0,00 | 0,00 | 0,00 | 0,00 | 0,00 | 0,00 | 0,00 | 0,00 |
| 2.2.16. | Строительство крытого надземного пешеходного моста на автомобильной дороге Подъезд к аэропорту г. Владивостока | департамент транспорта и дорожного хозяйства Приморского края | 754 | 0409 | 5222847 | 002 414 851 | 0,00 | 0,00 | 0,00 | 0,00 | 0,00 | 0,00 | 0,00 | 0,00 | 0,00 | 0,00 |
| | | | | | 1224019 | | 0,00 | 0,00 | 0,00 | 0,00 | 0,00 | 0,00 | 0,00 | 0,00 | 0,00 | 0,00 |
| | | | | | 1220240200 | | 0,00 | 0,00 | 0,00 | 0,00 | 0,00 | 0,00 | 0,00 | 0,00 | 0,00 | 0,00 |
| 2.2.17. | Реконструкция автомобильной дороги Хабаровск - Владивосток - Светлогорье на участке км 6 - км 7 в Приморском крае | департамент транспорта и дорожного хозяйства Приморского края | 754 | 0409 | 5222848 | 003 414 | 0,00 | 0,00 | 0,00 | 0,00 | 0,00 | 0,00 | 0,00 | 0,00 | 0,00 | 0,00 |
| | | | | | 1224021 | | 0,00 | 0,00 | 0,00 | 0,00 | 0,00 | 0,00 | 0,00 | 0,00 | 0,00 | 0,00 |
| | | | | | 1220240210 | | 0,00 | 0,00 | 0,00 | 0,00 | 0,00 | 0,00 | 0,00 | 0,00 | 0,00 | 0,00 |
| 2.2.18. | Реконструкция автомобильной дороги Киевка - Преображение на участке км 18 - км 20 в Приморском крае | департамент транспорта и дорожного хозяйства Приморского края | 754 | 0409 | 5222849 | 003 414 | 0,00 | 0,00 | 0,00 | 0,00 | 0,00 | 0,00 | 0,00 | 0,00 | 0,00 | 0,00 |
| | | | | | 1224022 | | 0,00 | 2 552,37 | 6 567,47 | 0,00 | 0,00 | 0,00 | 0,00 | 0,00 | 0,00 | 9 119,84 |
| | | | | | 1220240220 | | 0,00 | 0,00 | 0,00 | 0,00 | 0,00 | 0,00 | 0,00 | 0,00 | 0,00 | 0,00 |
| 2.2.19. | Реконструкция автомобильной дороги Уссурийск - Пограничный - Госграница на участке км 72 - км 96 в Приморском крае | департамент транспорта и дорожного хозяйства Приморского края | 754 | 0409 | 5222850 | 414 | 0,00 | 0,00 | 0,00 | 0,00 | 0,00 | 0,00 | 0,00 | 0,00 | 0,00 | 0,00 |
| | | | | | 1224023 | | 0,00 | 0,00 | 0,00 | 0,00 | 0,00 | 0,00 | 0,00 | 0,00 | 0,00 | 0,00 |
| | | | | | 1220240230 | | 0,00 | 0,00 | 0,00 | 0,00 | 0,00 | 0,00 | 0,00 | 0,00 | 0,00 | 0,00 |
| 2.2.20. | Строительство автомобильной дороги Владивосток – Находка – порт Восточный на участке км 43+474 – км 146+197 в Приморском крае | департамент транспорта и дорожного хозяйства Приморского края | 754 | 0409 | 1224076 | 414 | 0,00 | 45 345,06 | 71 500,00 | 0,00 | 0,00 | 0,00 | 0,00 | 0,00 | 0,00 | 116 845,06 |
| | | | | | 1220240760 12202R2144 | | 0,00 | 0,00 | 0,00 | 0,00 | 0,00 | 331 430,00 | 330 000,00 | 600 000,00 | 960 000,00 | 2 221 430,00 |
| 2.2.21. | Строительство автомобильной дороги Владивосток - Находка - порт Восточный на участке обхода г. Большой Камень км 43+474 - км 83+00 в Приморском крае | департамент транспорта и дорожного хозяйства Приморского края | 754 | 0409 | 1220241280 | 414 | 0,00 | 0,00 | 0,00 | 0,00 | 0,00 | 0,00 | 0,00 | 0,00 | 0,00 | 0,00 |
| 2.2.22. | Реконструкция автомобильной дороги Рудная Пристань - Терней на участке км 40 – км 46 в Приморском крае | департамент транспорта и дорожного хозяйства Приморского края | 754 | 0409 | 122024XXX0 | 414 | 0,00 | 0,00 | 0,00 | 0,00 | 0,00 | 0,00 | 0,00 | 0,00 | 0,00 | 0,00 |
| 2.2.23. | Строительство автомобильной дороги Зима Южная – Раздольное – Хасан на участке Зима Южная – Новый – Де-Фриз в Приморском крае | департамент транспорта и дорожного хозяйства Приморского края | 754 | 0409 | 1224111 | 414 | 0,00 | 0,00 | 19 864,39 | 0,00 | 0,00 | 0,00 | 0,00 | 0,00 | 0,00 | 19 864,39 |
| | | | | | 1220241110 | | 0,00 | 0,00 | 0,00 | 265 000,00 | 456 679,82 | 19 454,84 | 9 322,20 | 0,00 | 0,00 | 750 456,86 |
| 2.2.24. | Строительство мостовых переходов через реку Большая Уссурка и протоку реки Большая Уссурка на 3 и 4 км автомобильной дороги Лукьяновка - Новополтавка в Приморском крае | департамент транспорта и дорожного хозяйства Приморского края | 754 | 0409 | 5222836 | 003 414 | 5 000,00 | 0,00 | 0,00 | 0,00 | 0,00 | 0,00 | 0,00 | 0,00 | 0,00 | 5 000,00 |
| | | | | | 1224024 | | 0,00 | 0,00 | 0,00 | 0,00 | 0,00 | 0,00 | 0,00 | 0,00 | 0,00 | 0,00 |
| | | | | | 1220240240 | | 0,00 | 0,00 | 0,00 | 0,00 | 0,00 | 0,00 | 0,00 | 0,00 | 0,00 | 0,00 |
| 2.2.25. | Строительство мостового перехода через р. Мельгуновка на км 72 автомобильной дороги Михайловка - Турий Рог в Приморском крае | департамент транспорта и дорожного хозяйства Приморского края | 754 | 0409 | 5222837 | 003 414 | 5 000,00 | 0,00 | 0,00 | 0,00 | 0,00 | 0,00 | 0,00 | 0,00 | 0,00 | 5 000,00 |
| | | | | | 1224025 | | 0,00 | 466 128,35 | 821,90 | 0,00 | 0,00 | 0,00 | 0,00 | 0,00 | 0,00 | 466 950,25 |
| | | | | | 1220240250 | | 0,00 | 0,00 | 0,00 | 136 936,00 | 95 675,10 | 5 025,49 | 174 611,10 | 0,00 | 0,00 | 412 247,69 |
| 2.2.26. | Строительство мостового перехода через р. Ореховка на км 15 автомобильной дороги Ракитное - Маревка в Приморском крае | департамент транспорта и дорожного хозяйства Приморского края | 754 | 0409 | 5222851 | 003 414 831 | 0,00 | 0,00 | 0,00 | 0,00 | 0,00 | 0,00 | 0,00 | 0,00 | 0,00 | 0,00 |
| | | | | | 1224026 | | 0,00 | 0,00 | 0,00 | 0,00 | 0,00 | 0,00 | 0,00 | 0,00 | 0,00 | 0,00 |
| | | | | | 1220240260 | | 0,00 | 0,00 | 0,00 | 0,00 | 420,35 | 0,00 | 0,00 | 0,00 | 0,00 | 420,35 |
| 2.2.27. | Строительство мостового перехода через р. Арсеньевка на км 94 автомобильной дороги Кировский - Николо-Михайловка - Яковлевка в Приморском крае | департамент транспорта и дорожного хозяйства Приморского края | 754 | 0409 | 5222852 | 003 414 | 0,00 | 0,00 | 0,00 | 0,00 | 0,00 | 0,00 | 0,00 | 0,00 | 0,00 | 0,00 |
| | | | | | 1224027 | | 0,00 | 0,00 | 0,00 | 0,00 | 0,00 | 0,00 | 0,00 | 0,00 | 0,00 | 0,00 |
| | | | | | 1220240270 | | 0,00 | 0,00 | 0,00 | 0,00 | 0,00 | 0,00 | 0,00 | 0,00 | 0,00 | 0,00 |
| 2.2.28. | Строительство мостового перехода через ручей Шумный на км 247 + 201 автомобильной дороги Осиновка - Рудная Пристань в Приморском крае | департамент транспорта и дорожного хозяйства Приморского края | 754 | 0409 | 5222853 | 003 414 | 0,00 | 0,00 | 0,00 | 0,00 | 0,00 | 0,00 | 0,00 | 0,00 | 0,00 | 0,00 |
| | | | | | 1224028 | | 0,00 | 0,00 | 0,00 | 0,00 | 0,00 | 0,00 | 0,00 | 0,00 | 0,00 | 0,00 |
| | | | | | 1220240280 | | 0,00 | 0,00 | 0,00 | 0,00 | 0,00 | 0,00 | 6 523,49 | 0,00 | 0,00 | 6 523,49 |
| 2.2.29. | Реконструкция мостового перехода на км 1 + 300 автомобильной дороги Новолитовск - Васильевка в Приморском крае | департамент транспорта и дорожного хозяйства Приморского края | 754 | 0409 | 1224901 | 414 | 0,00 | 0,00 | 0,00 | 0,00 | 0,00 | 0,00 | 0,00 | 0,00 | 0,00 | 0,00 |
| | | | | | 122024XXX0 | | 0,00 | 0,00 | 0,00 | 0,00 | 0,00 | 0,00 | 0,00 | 0,00 | 0,00 | 0,00 |
| 2.2.30. | Строительство мостового перехода через р. Крыловка на 24 км автомобильной дороги Кировский - Николо-Михайловка - Яковлевка в Приморском крае | департамент транспорта и дорожного хозяйства Приморского края | 754 | 0409 | 1224112 | 414 | 0,00 | 0,00 | 3 907,52 | 0,00 | 0,00 | 0,00 | 0,00 | 0,00 | 0,00 | 3 907,52 |
| | | | | | 1220241120 | | 0,00 | 0,00 | 0,00 | 6 827,90 | 21 476,96 | 262 405,66 | 159 337,89 | 0,00 | 0,00 | 450 048,41 |
| 2.2.31. | Строительство мостового перехода через бухту Золотой Рог в городе Владивостоке на автомагистрали, связывающей федеральную автомобильную дорогу М-60 «Уссури» Хабаровск-Владивосток с островом Русский | департамент транспорта и дорожного хозяйства Приморского края | 754 | 0409 | 5223102 | 003 414 | 750 430,85 | 0,00 | 0,00 | 0,00 | 0,00 | 0,00 | 0,00 | 0,00 | 0,00 | 750 430,85 |
| | | | | | 1224030 | | 0,00 | 20 255,93 | 0,00 | 0,00 | 0,00 | 0,00 | 0,00 | 0,00 | 0,00 | 20 255,93 |
| | | | | | 1224030 | 831 | 0,00 | 8,00 | 4,09 | 0,00 | 0,00 | 0,00 | 0,00 | 0,00 | 0,00 | 12,09 |
| | | | | | 1220240300 | 414 831 | 0,00 | 0,00 | 0,00 | 0,00 | 130,00 | 0,00 | 0,00 | 0,00 | 0,00 | 130,00 |
| 2.2.32. | Строительство автомобильной дороги бухта Патрокл-мостовой переход через бухту Золотой Рог | департамент транспорта и дорожного хозяйства Приморского края | 754 | 0409 | 5223103 | 003 414 | 8 098,03 | 0,00 | 0,00 | 0,00 | 0,00 | 0,00 | 0,00 | 0,00 | 0,00 | 8 098,03 |
| | | | | | 1224110 | | 0,00 | 0,00 | 5 600,49 | 0,00 | 0,00 | 0,00 | 0,00 | 0,00 | 0,00 | 5 600,49 |
| | | | | | 1224110 | 831 | 0,00 | 2,00 | 59,75 | 0,00 | 0,00 | 0,00 | 0,00 | 0,00 | 0,00 | 61,75 |
| | | | | | 1220241100 | 414 831 | 0,00 | 0,00 | 0,00 | 55,00 | 0,00 | 0,00 | 0,00 | 0,00 | 0,00 | 55,00 |
| | | департамент земельных и имущественных отношений Приморского края | 779 | 0409 | 1224110 | 414 | 0,00 | 6 428,00 | 0,00 | 0,00 | 0,00 | 0,00 | 0,00 | 0,00 | 0,00 | 6 428,00 |
| | | | | | 1220241100 | | 0,00 | 0,00 | 0,00 | 0,00 | 0,00 | 0,00 | 0,00 | 0,00 | 0,00 | 0,00 |

| № п/п | Наименование подпрограммы, программы, принятой в соответствии с требованиями федерального законодательства в сфере реализации государственной программы | Ответственный исполнитель, соисполнители | Код бюджетной классификации | | | | Расходы (тыс. руб.), годы | | | | | | | | | |
|---|---|---|---|---|---|---|---|---|---|---|---|---|---|---|---|---|
| | | | ГРБС | Рз Пр | ЦСР | ВР | 2013 | 2014 | 2015 | 2016 | 2017 | 2018 | 2019 | 2020 | 2021 | всего |
| 1 | 2 | 3 | 4 | 5 | 6 | 7 | 8 | 9 | 10 | 11 | 12 | 13 | 14 | 15 | 16 | 17 |
| 2.2.33. | Строительство автомобильной дороги пос. Новый - полуостров Де-Фриз - Седанка - бухта Патрокл с низководным мостом (эстакадой) Де-Фриз - Седанка | департамент транспорта и дорожного хозяйства Приморского края | 754 | 0409 | 5223116 | 003 414 | 146 554,82 | 0,00 | 0,00 | 0,00 | 0,00 | 0,00 | 0,00 | 0,00 | 0,00 | 146 554,82 |
| | | | | | 1224029 | 414 | 0,00 | 96 516,00 | 1 879,51 | 0,00 | 0,00 | 0,00 | 0,00 | 0,00 | 0,00 | 98 395,51 |
| | | | | | 1224029 | 831 | 0,00 | 64,00 | 0,00 | 0,00 | 0,00 | 0,00 | 0,00 | 0,00 | 0,00 | 64,00 |
| | | | | | 1220240290 | 414 831 | 0,00 | 0,00 | 0,00 | 9 828,94 | 0,00 | 14 107,50 | 0,00 | 0,00 | 0,00 | 23 936,44 |
| 2.2.34. | Строительство примыканий автомобильной дороги пос. Новый - полуостров Де-Фриз - Седанка - бухта Патрокл с низководным мостом (эстакадой) Де-Фриз - Седанка на участке км 23 - бухта Патрокл, Приморский край к улично-дорожной сети города Владивостока в районе ул. Фадеева, ул. Космонавтов и ул. Снеговой | департамент транспорта и дорожного хозяйства Приморского края | 754 | 0409 | 5223139 | 003 414 | 6 700,00 | 0,00 | 0,00 | 0,00 | 0,00 | 0,00 | 0,00 | 0,00 | 0,00 | 6 700,00 |
| | | | | | 1224065 | | 0,00 | 682,02 | 94 939,40 | 0,00 | 0,00 | 0,00 | 0,00 | 0,00 | 0,00 | 95 621,42 |
| | | | | | 1220240650 | | 0,00 | 0,00 | 0,00 | 5 413,06 | 100,00 | 500,00 | 500,00 | 0,00 | 0,00 | 6 513,06 |
| 2.2.35. | Строительство транспортной развязки к концертно- спортивному комплексу в г. Владивостоке | департамент транспорта и дорожного хозяйства Приморского края | 754 | 0409 | 5223142 | 003 414 | 23 054,92 | 0,00 | 0,00 | 0,00 | 0,00 | 0,00 | 0,00 | 0,00 | 0,00 | 23 054,92 |
| | | | | | 1224031 | | 0,00 | 1 327,50 | 164,83 | 0,00 | 0,00 | 0,00 | 0,00 | 0,00 | 0,00 | 1 492,33 |
| | | | | | 1220240310 | | 0,00 | 0,00 | 0,00 | 0,00 | 0,00 | 0,00 | 3 490,24 | 6500,00 | 0,00 | 9 990,24 |
| 2.2.36. | Строительство автомобильной дороги Михайловка - Турий Рог - Некруглово на участке км 0- км 2,5 в Приморском крае | департамент транспорта и дорожного хозяйства Приморского края | 754 | 0409 | 1220241300 | 414 | 0,00 | 0,00 | 0,00 | 169 780,00 | 100 958,46 | 32 344,89 | 12 428,05 | 0,00 | 0,00 | 315 511,40 |
| 2.2.37. | Строительство автомобильной дороги Хабаровск – Владивосток - Меркушевка на участке км 0 - км 6,4 в Приморском крае | департамент транспорта и дорожного хозяйства Приморского края | 754 | 0409 | 1220241310 | 414 | 0,00 | 0,00 | 0,00 | 359 181,00 | 411 120,76 | 12 604,14 | 0,00 | 0,00 | 0,00 | 782 905,90 |
| 2.2.38. | Строительство мостового перехода через р. Кроуновка на км 2+262 автомобильной дороги Доброполье – Николо-Львовское – Корсаковка - Кроуновка в Приморском крае | департамент транспорта и дорожного хозяйства Приморского края | 754 | 0409 | 1220241410 | 414 | 0,00 | 0,00 | 0,00 | 0,00 | 38 766,81 | 307 453,62 | 122 884,45 | 0,00 | 0,00 | 469 104,88 |
| 2.2.39. | Строительство мостового перехода через р. Тихая на км 4+680 автомобильной дороги Черныщевка - Новопокровка в Приморском крае | департамент транспорта и дорожного хозяйства Приморского края | 754 | 0409 | 1220241480 | 414 | 0,00 | 0,00 | 0,00 | 0,00 | 2 038,79 | 0,00 | 5 100,00 | 148 814,27 | 0,00 | 155 953,06 |
| 2.2.40. | Федеральный проект «Коммуникации между центрами экономического роста» | департамент транспорта и дорожного хозяйства Приморского края | 754 | 0409 | 1220241930 | 410 | 0,00 | 0,00 | 0,00 | 0,00 | 0,00 | 6 628,46 | 8 000,00 | 10 000,00 | 440 516,75 | 465 145,21 |
| 2.2.40.1. | Комплекс нефтеперерабатываю- щих и нефтехимических производств ЗАО «Восточная нефтехимическая компания». Первый этап строительства. Строительство автомобильной дороги Подъезд к г. Находка от автомобильной дороги Артем - Находка - порт Восточный в Приморском крае | департамент транспорта и дорожного хозяйства Приморского края | 754 | 0409 | 1220241930 | 410 | 0,00 | 0,00 | 0,00 | 0,00 | 0,00 | 6 628,46 | 8 000,00 | 10 000,00 | 440 516,75 | 465 145,21 |
| 2.2.41. | Строительство мостового перехода через р. Литовка на км 127 автомобильной дороги Артем – Находка – порт Восточный в Приморском крае | департамент транспорта и дорожного хозяйства Приморского края | 754 | 0409 | 1220241500 | 414 | 0,00 | 0,00 | 0,00 | 0,00 | 8 246,65 | 271 000,00 | 110 200,00 | 0,00 | 0,00 | 389 446,65 |
| 2.2.42. | Строительство мостового перехода через ручей Хмыловка на км 2+956 автомобильной дороги Береговая - Хмыловка в Приморском крае | департамент транспорта и дорожного хозяйства Приморского края | 754 | 0409 | 1220241510 | 414 | 0,00 | 0,00 | 0,00 | 0,00 | 0,00 | 0,00 | 0,00 | 0,00 | 0,00 | 0,00 |
| 2.2.43. | Строительство мостового перехода на км 24+194 автомобильной дороги Уссурийск – Раковка - Осиновка в Приморском крае | департамент транспорта и дорожного хозяйства Приморского края | 754 | 0409 | 1220241490 | 414 | 0,00 | 0,00 | 0,00 | 0,00 | 2 181,29 | 0,00 | 0,00 | 60 861,02 | 0,00 | 63 042,31 |
| 2.2.44. | Строительство автомобильных дорог от дорог регионального значения до границ земельных участков ООО «РусАгро-Приморье» (1,1 км, 1,0 км, 1,05 км, 1,1 км, 0,9 км) | департамент транспорта и дорожного хозяйства Приморского края | 754 | 0409 | 1220241440 | 414 | 0,00 | 0,00 | 0,00 | 11 000,00 | 100 767,10 | 100 796,56 | 176 150,00 | 0,00 | 0,00 | 388 713,66 |
| 2.2.45. | Строительство автомобильных дорог вдоль границ земельных участков ООО «РусАгро-Приморье» (0,9 км, 2,1 км, 1,6 км) | департамент транспорта и дорожного хозяйства Приморского края | 754 | 0409 | 1220241450 | 414 | 0,00 | 0,00 | 0,00 | 9 000,00 | 80 683,69 | 49 107,87 | 113 526,58 | 0,00 | 0,00 | 252 318,14 |
| 2.2.46. | Строительство внутриплощадочных дорог 1,7 км | департамент транспорта и дорожного хозяйства Приморского края | 754 | 0409 | 1220241530 | 414 | 0,00 | 0,00 | 0,00 | 0,00 | 0,00 | 167 000,00 | 0,00 | 0,00 | 0,00 | 167 000,00 |
| 2.2.47. | Строительство мостового перехода через р. Соколовка на км 14+813 автомобильной дороги Осиновка-Рудная Пристань-Соколовка в Приморском крае | департамент транспорта и дорожного хозяйства Приморского края | 754 | 0409 | 1220241520 | 414 | 0,00 | 0,00 | 0,00 | 0,00 | 0,00 | 0,00 | 0,00 | 0,00 | 0,00 | 0,00 |
| 2.2.48. | Строительство мостового перехода на км 2+060 автомобильной дороги Хабаровск-Владивосток-Губерово в Приморском крае | департамент транспорта и дорожного хозяйства Приморского края | 754 | 0409 | 1220241700 | 414 | 0,00 | 0,00 | 0,00 | 0,00 | 0,00 | 3 257,68 | 50 796,60 | 109 157,59 | 0,00 | 163 211,87 |
| 2.2.49. | Реконструкция автомобильной дороги Осиновка-Рудная Пристань на км 341- км 349 в Приморском крае | департамент транспорта и дорожного хозяйства Приморского края | 754 | 0409 | 1220241710 | 414 | 0,00 | 0,00 | 0,00 | 0,00 | 0,00 | 6 145,15 | 5 500,00 | 446 001,71 | 501 787,75 | 959 434,61 |
| 2.2.50. | Реконструкция мостового перехода через р. Партизанская на км 11+ 576 автомобильной дороги Находка-Лазо-Ольга-Кавалерово в Приморском крае | департамент транспорта и дорожного хозяйства Приморского края | 754 | 0409 | 1220241810 | 414 | 0,00 | 0,00 | 0,00 | 0,00 | 0,00 | 5 834,52 | 7 767,79 | 0,00 | 0,00 | 13 602,31 |
| 2.2.51. | Реконструкция мостового перехода через р. Артемовка на км 27+930 автомобильной дороги Артем-Находка-порт Восточный в Приморском крае | департамент транспорта и дорожного хозяйства Приморского края | 754 | 0409 | 1220241820 | 414 | 0,00 | 0,00 | 0,00 | 0,00 | 0,00 | 4 867,76 | 108 582,13 | 259 150,82 | 0,00 | 372 600,71 |
| 2.2.52. | Реконструкция мостового перехода через р. Арзамазовка на км 317+420 автомобильной дороги Находка-Лазо-Ольга-Кавалерово в Приморском крае | департамент транспорта и дорожного хозяйства Приморского края | 754 | 0409 | 1220241830 | 414 | 0,00 | 0,00 | 0,00 | 0,00 | 0,00 | 5 369,75 | 4 800,00 | 131 159,92 | 317 057,24 | 458 386,91 |
| 2.2.53. | Реконструкция мостового перехода через р. Зеркальная на км 401+140 автомобильной дороги Находка-Лазо-Ольга-Кавалерово в Приморском крае | департамент транспорта и дорожного хозяйства Приморского края | 754 | 0409 | 1220241840 | 414 | 0,00 | 0,00 | 0,00 | 0,00 | 0,00 | 5 959,88 | 5 500,00 | 146 521,42 | 354 191,11 | 512 172,41 |
| 2.2.54. | Реконструкция мостового перехода на км 49+224 автомобильной дороги Артем-Находка-порт Восточный в Приморском крае | департамент транспорта и дорожного хозяйства Приморского края | 754 | 0409 | 1220241880 | 414 | 0,00 | 0,00 | 0,00 | 0,00 | 0,00 | 4 072,30 | 106 061,21 | 132 828,06 | 0,00 | 242 961,57 |
| 2.2.55. | Реконструкция мостового перехода через ручей на км 86+578 автомобильной дороги Артем-Находка-порт Восточный в Приморском крае | департамент транспорта и дорожного хозяйства Приморского края | 754 | 0409 | 1220241890 | 414 | 0,00 | 0,00 | 0,00 | 0,00 | 0,00 | 4 498,30 | 7 600,00 | 87 809,57 | 142 412,52 | 242 320,39 |
| 2.2.56. | Реконструкция мостового перехода через р. Падь Подсобная на км 89+353 автомобильной дороги Артем-Находка-порт Восточный в Приморском крае | департамент транспорта и дорожного хозяйства Приморского края | 754 | 0409 | 1220241900 | 414 | 0,00 | 0,00 | 0,00 | 0,00 | 0,00 | 4 732,74 | 4 200,00 | 0,00 | 0,00 | 8 932,74 |
| 2.2.57. | Строительство крытого надземного пешеходного моста на автомобильной дороге Подъезд к аэропорту г. Владивостока. Корректировка | департамент транспорта и дорожного хозяйства Приморского края | 754 | 0409 | 1220241970 | 414 | 0,00 | 0,00 | 0,00 | 0,00 | 0,00 | 2 088,00 | 4 620,45 | 0,00 | 0,00 | 6 708,45 |
| 2.2.58. | Реконструкция участка автомобильной дороги Подъезд к г. Владивостоку от автодороги Хабаровск - Владивосток в районе п. Трудовое | департамент транспорта и дорожного хозяйства Приморского края | 754 | 0409 | 1220241980 | 414 | 0,00 | 0,00 | 0,00 | 0,00 | 0,00 | 0,00 | 0,00 | 0,00 | 0,00 | 0,00 |

| № п/п | Наименование подпрограммы, программы, принятой в соответствии с требованиями федерального законодательства в сфере реализации государственной программы | Ответственный исполнитель, соисполнители | Код бюджетной классификации | | | | Расходы (тыс. руб.), годы | | | | | | | | | |
|---|---|---|---|---|---|---|---|---|---|---|---|---|---|---|---|---|
| | | | ГРБС | Рз Пр | ЦСР | ВР | 2013 | 2014 | 2015 | 2016 | 2017 | 2018 | 2019 | 2020 | 2021 | всего |
| 1 | 2 | 3 | 4 | 5 | 6 | 7 | 8 | 9 | 10 | 11 | 12 | 13 | 14 | 15 | 16 | 17 |
| 2.2.59. | Строительство акустических экранов в районе дома № 88 а по ул. Маковского на автомобильной дороге пос. Новый – полуостров Де-Фриз – Седанка – бухта Патрокл, участок (18 км +708 м – 19 км + 671 м) | департамент транспорта и дорожного хозяйства Приморского края | 754 | 0409 | 1220242010 | 414 | 0,00 | 0,00 | 0,00 | 0,00 | 0,00 | 0,00 | 1 009,31 | 0,00 | 0,00 | 1 009,31 |
| 2.2.60. | Реконструкция мостового перехода через р. Шкотовка на км 41+170 автомобильной дороги Артем - Находка - порт Восточный в Приморском крае | департамент транспорта и дорожного хозяйства Приморского края | 754 | 0409 | 1220242050 | 414 | 0,00 | 0,00 | 0,00 | 0,00 | 0,00 | 0,00 | 0,00 | 0,00 | 0,00 | 0,00 |
| 2.2.61. | Реконструкция мостового перехода через р. Суходол на км 55+000 автомобильной дороги Артем - Находка - порт Восточный в Приморском крае | департамент транспорта и дорожного хозяйства Приморского края | 754 | 0409 | 1220242060 | 414 | 0,00 | 0,00 | 0,00 | 0,00 | 0,00 | 0,00 | 4 286,65 | 0,00 | 0,00 | 4 286,65 |
| 2.2.62. | Реконструкция мостового перехода через р. Царевка на км 62+450 автомобильной дороги Артем - Находка - порт Восточный в Приморском крае | департамент транспорта и дорожного хозяйства Приморского края | 754 | 0409 | 1220242070 | 414 | 0,00 | 0,00 | 0,00 | 0,00 | 0,00 | 0,00 | 3 336,61 | 0,00 | 0,00 | 3 336,61 |
| 2.2.63. | Реконструкция мостового перехода через ручей на км 65+730 автомобильной дороги Артем - Находка - порт Восточный в Приморском крае | департамент транспорта и дорожного хозяйства Приморского края | 754 | 0409 | 1220242080 | 414 | 0,00 | 0,00 | 0,00 | 0,00 | 0,00 | 0,00 | 0,00 | 0,00 | 0,00 | 0,00 |
| 2.2.64. | Реконструкция мостового перехода через р. Петровка на км 69+310 автомобильной дороги Артем - Находка - порт Восточный в Приморском крае | департамент транспорта и дорожного хозяйства Приморского края | 754 | 0409 | 1220242090 | 414 | 0,00 | 0,00 | 0,00 | 0,00 | 0,00 | 0,00 | 3 707,46 | 0,00 | 0,00 | 3 707,46 |
| 2.2.65. | Реконструкция мостового перехода через ручей на км 125+420 автомобильной дороги Артем - Находка - порт Восточный в Приморском крае | департамент транспорта и дорожного хозяйства Приморского края | 754 | 0409 | 1220242100 | 414 | 0,00 | 0,00 | 0,00 | 0,00 | 0,00 | 0,00 | 2 814,47 | 0,00 | 0,00 | 2 814,47 |
| 2.2.66. | Реконструкция мостового перехода через р. Водопадная на км 38+900 автомобильной дороги Находка - Лазо - Ольга - Кавалерово в Приморском крае | департамент транспорта и дорожного хозяйства Приморского края | 754 | 0409 | 1220242110 | 414 | 0,00 | 0,00 | 0,00 | 0,00 | 0,00 | 0,00 | 5 569,39 | 0,00 | 0,00 | 5 569,39 |
| 2.2.67. | Реконструкция мостового перехода через р. Илистая на км 8+212 автомобильной дороги Сибирцево - Жариково - Комиссарово в Приморском крае | департамент транспорта и дорожного хозяйства Приморского края | 754 | 0409 | 1220242120 | 414 | 0,00 | 0,00 | 0,00 | 0,00 | 0,00 | 0,00 | 0,00 | 0,00 | 0,00 | 0,00 |
| 2.2.68. | Реконструкция мостового перехода через ручей на км 2+910 автомобильной дороги Раковка - гидроузел в Приморском крае | департамент транспорта и дорожного хозяйства Приморского края | 754 | 0409 | 1220242130 | 414 | 0,00 | 0,00 | 0,00 | 0,00 | 0,00 | 0,00 | 1 829,99 | 0,00 | 0,00 | 1 829,99 |
| 2.2.69. | Реконструкция автомобильной дороги Киевка - Преображение на участке км 18 - км 20 в Приморском крае. Строительство мостового перехода через р. Соколовка на км 19 | департамент транспорта и дорожного хозяйства Приморского края | 754 | 0409 | 1220242140 | 414 | 0,00 | 0,00 | 0,00 | 0,00 | 0,00 | 0,00 | 11 600,00 | 334 310,49 | 0,00 | 345 910,49 |
| 2.2.70. | Реконструкция мостового перехода через железную дорогу на км 19+524 автомобильной дороги Артем - Находка – порт Восточный в Приморском крае | департамент транспорта и дорожного хозяйства Приморского края | 754 | 0409 | 1220242280 | 414 | 0,00 | 0,00 | 0,00 | 0,00 | 0,00 | 0,00 | 500,00 | 0,00 | 0,00 | 500,00 |
| 2.2.71. | Реконструкция мостового перехода через ручей на км 50+410 автомобильной дороги Артем – Находка – порт Восточный в Приморском крае | департамент транспорта и дорожного хозяйства Приморского края | 754 | 0409 | 1220242290 | 414 | 0,00 | 0,00 | 0,00 | 0,00 | 0,00 | 0,00 | 0,00 | 0,00 | 0,00 | 0,00 |
| 2.2.72. | Реконструкция мостового перехода через ручей на км 91+580 автомобильной дороги Артем – Находка – порт Восточный в Приморском крае | департамент транспорта и дорожного хозяйства Приморского края | 754 | 0409 | 1220242300 | 414 | 0,00 | 0,00 | 0,00 | 0,00 | 0,00 | 0,00 | 3 916,43 | 0,00 | 0,00 | 3 916,43 |
| 2.2.73. | Реконструкция мостового перехода через ключ на км 95+450 автомобильной дороги Артем – Находка – порт Восточный в Приморском крае | департамент транспорта и дорожного хозяйства Приморского края | 754 | 0409 | 1220242310 | 414 | 0,00 | 0,00 | 0,00 | 0,00 | 0,00 | 0,00 | 3 734,39 | 0,00 | 0,00 | 3 734,39 |
| 2.2.74. | Реконструкция мостового перехода через ключ на км 96+990 автомобильной дороги Артем – Находка – порт Восточный в Приморском крае | департамент транспорта и дорожного хозяйства Приморского края | 754 | 0409 | 1220242320 | 414 | 0,00 | 0,00 | 0,00 | 0,00 | 0,00 | 0,00 | 2 877,70 | 0,00 | 0,00 | 2 877,70 |
| 2.2.75. | Реконструкция мостового перехода через ручей на км 99+900 автомобильной дороги Артем – Находка – порт Восточный в Приморском крае | департамент транспорта и дорожного хозяйства Приморского края | 754 | 0409 | 1220242330 | 414 | 0,00 | 0,00 | 0,00 | 0,00 | 0,00 | 0,00 | 3 782,03 | 0,00 | 0,00 | 3 782,03 |
| 2.2.76. | Реконструкция мостового перехода через железную дорогу на км 146+550 автомобильной дороги Артем - Находка – порт Восточный в Приморском крае | департамент транспорта и дорожного хозяйства Приморского края | 754 | 0409 | 1220242340 | 414 | 0,00 | 0,00 | 0,00 | 0,00 | 0,00 | 0,00 | 0,00 | 0,00 | 0,00 | 0,00 |
| 2.2.77. | Реконструкция мостового перехода через р. Хмыловка на км 164+170 автомобильной дороги Артем – Находка – порт Восточный в Приморском крае | департамент транспорта и дорожного хозяйства Приморского края | 754 | 0409 | 1220242350 | 414 | 0,00 | 0,00 | 0,00 | 0,00 | 0,00 | 0,00 | 0,00 | 0,00 | 0,00 | 0,00 |
| 2.2.78. | Реконструкция мостового перехода через железную дорогу на км 166+590 автомобильной дороги Артем - Находка – порт Восточный в Приморском крае | департамент транспорта и дорожного хозяйства Приморского края | 754 | 0409 | 1220242360 | 414 | 0,00 | 0,00 | 0,00 | 0,00 | 0,00 | 0,00 | 0,00 | 0,00 | 0,00 | 0,00 |
| 2.2.79. | Реконструкция мостового перехода через р. Уссури на км 175+930 автомобильной дороги Осиновка – Рудная Пристань в Приморском крае | департамент транспорта и дорожного хозяйства Приморского края | 754 | 0409 | 1220242370 | 414 | 0,00 | 0,00 | 0,00 | 0,00 | 0,00 | 0,00 | 0,00 | 0,00 | 0,00 | 0,00 |
| 2.2.80. | Реконструкция мостового перехода через р. Барабашевка на км 66+660 автомобильной дороги Раздольное - Хасан в Приморском кра | департамент транспорта и дорожного хозяйства Приморского края | 754 | 0409 | 1220242380 | 414 | 0,00 | 0,00 | 0,00 | 0,00 | 0,00 | 0,00 | 6 660,75 | 0,00 | 0,00 | 6 660,75 |
| 2.2.81. | Реконструкция мостового перехода через р. Астраханка на км 78+675 автомобильной дороги Михайловка – Турий Рог в Приморском крае | департамент транспорта и дорожного хозяйства Приморского края | 754 | 0409 | 1220242390 | 414 | 0,00 | 0,00 | 0,00 | 0,00 | 0,00 | 0,00 | 6 601,78 | 0,00 | 0,00 | 6 601,78 |
| 2.2.82. | Реконструкция мостового перехода через р. Дегтяревка на км 177+782 автомобильной дороги Осиновка – Рудная Пристань в Приморском крае | департамент транспорта и дорожного хозяйства Приморского края | 754 | 0409 | 1220242400 | 414 | 0,00 | 0,00 | 0,00 | 0,00 | 0,00 | 0,00 | 0,00 | 0,00 | 0,00 | 0,00 |
| 2.2.83. | Реконструкция автомобильной дороги Уссурийск - Пограничный - Госграница на участке км 96 - км 112 в Приморском крае | департамент транспорта и дорожного хозяйства Приморского края | 754 | 0409 | 1220242150 | 414 | 0,00 | 0,00 | 0,00 | 0,00 | 0,00 | 0,00 | 0,00 | 36 986,84 | 0,00 | 36 986,84 |
| 2.2.84. | Строительство мостового перехода через р. Осиновка на 5 км автомобильной дороги Осиновка - Рудная Пристань в Приморском крае | департамент транспорта и дорожного хозяйства Приморского края | 754 | 0409 | 1220242430 | 414 | 0,00 | 0,00 | 0,00 | 0,00 | 0,00 | 0,00 | 8 031,66 | 272 749,59 | 0,00 | 280 781,25 |
| 2.2.85. | Строительство сооружений для снижения уровня шума и вибрации в районе дома № 32 по ул. Вторая, с. Кневичи г. Артем на автомобильной дороге Владивосток - Находка - порт Восточный на участке км 0 - км 18+500 в Приморском крае | департамент транспорта и дорожного хозяйства Приморского края | 754 | 0409 | 1220242440 | 414 | 0,00 | 0,00 | 0,00 | 0,00 | 0,00 | 0,00 | 700,00 | 0,00 | 0,00 | 700,00 |
| 2.2.86. | Строительство мостового перехода через ручей на км 7+465 автомобильной дороги Артем - Находка – порт Восточный в Приморском крае | департамент транспорта и дорожного хозяйства Приморского края | 754 | 0409 | 1220242520 | 414 | 0,00 | 0,00 | 0,00 | 0,00 | 0,00 | 0,00 | 0,00 | 0,00 | 0,00 | 0,00 |
| 2.2.87. | Строительство мостового перехода через ручей на км 9+313 автомобильной дороги Артем - Находка – порт Восточный в Приморском крае | департамент транспорта и дорожного хозяйства Приморского края | 754 | 0409 | 1220242530 | 414 | 0,00 | 0,00 | 0,00 | 0,00 | 0,00 | 0,00 | 0,00 | 0,00 | 0,00 | 0,00 |

| № п/п | Наименование подпрограммы, программы, принятой в соответствии с требованиями федерального законодательства в сфере реализации государственной программы | Ответственный исполнитель, соисполнители | Код бюджетной классификации | | | | Расходы (тыс. руб.), годы | | | | | | | | | |
|---|---|---|---|---|---|---|---|---|---|---|---|---|---|---|---|---|
| | | | ГРБС | Рз Пр | ЦСР | ВР | 2013 | 2014 | 2015 | 2016 | 2017 | 2018 | 2019 | 2020 | 2021 | всего |
| 1 | 2 | 3 | 4 | 5 | 6 | 7 | 8 | 9 | 10 | 11 | 12 | 13 | 14 | 15 | 16 | 17 |
| 2.2.88. | Строительство мостового перехода через р. Лукьяновка на км 45+121 автомобильной дороги Дальнереченск – Рощино – Восток в Приморском крае | департамент транспорта и дорожного хозяйства Приморского края | 754 | 0409 | 1220242540 | 414 | 0,00 | 0,00 | 0,00 | 0,00 | 0,00 | 0,00 | 2 664,00 | 0,00 | 0,00 | 2 664,00 |
| 2.2.89. | Строительство мостового перехода через ключ Гончаровский на км 51+994 автомобильной дороги Дальнереченск – Рощино – Восток в Приморском крае | департамент транспорта и дорожного хозяйства Приморского края | 754 | 0409 | 1220242550 | 414 | 0,00 | 0,00 | 0,00 | 0,00 | 0,00 | 0,00 | 2 664,00 | 0,00 | 0,00 | 2 664,00 |
| 2.2.90. | Строительство мостового перехода через ключ Кабаний на км 181+510 автомобильной дороги Дальнереченск – Рощино – Восток в Приморском крае | департамент транспорта и дорожного хозяйства Приморского края | 754 | 0409 | 1220242560 | 414 | 0,00 | 0,00 | 0,00 | 0,00 | 0,00 | 0,00 | 1 755,00 | 0,00 | 0,00 | 1 755,00 |
| 2.2.91. | Строительство мостового перехода через ключ Малый Кабаний на км 183+900 автомобильной дороги Дальнереченск – Рощино – Восток в Приморском крае | департамент транспорта и дорожного хозяйства Приморского края | 754 | 0409 | 1220242570 | 414 | 0,00 | 0,00 | 0,00 | 0,00 | 0,00 | 0,00 | 1 755,00 | 0,00 | 0,00 | 1 755,00 |
| 2.2.92. | Строительство мостового перехода через ключ Лунный на км 188+416 автомобильной дороги Дальнереченск – Рощино – Восток в Приморском крае | департамент транспорта и дорожного хозяйства Приморского края | 754 | 0409 | 1220242580 | 414 | 0,00 | 0,00 | 0,00 | 0,00 | 0,00 | 0,00 | 0,00 | 0,00 | 0,00 | 0,00 |
| 2.2.93. | Строительство мостового перехода через ключ Безымянный на км 193+428 автомобильной дороги Дальнереченск – Рощино – Восток в Приморском крае | департамент транспорта и дорожного хозяйства Приморского края | 754 | 0409 | 1220242590 | 414 | 0,00 | 0,00 | 0,00 | 0,00 | 0,00 | 0,00 | 0,00 | 0,00 | 0,00 | 0,00 |
| 2.2.94. | Строительство мостового перехода через ключ Безымянный на км 193+468 автомобильной дороги Дальнереченск – Рощино – Восток в Приморском крае | департамент транспорта и дорожного хозяйства Приморского края | 754 | 0409 | 1220242600 | 414 | 0,00 | 0,00 | 0,00 | 0,00 | 0,00 | 0,00 | 0,00 | 0,00 | 0,00 | 0,00 |
| 2.2.95. | Строительство мостового перехода через ручей Сахатка на км 200+736 автомобильной дороги Дальнереченск – Рощино – Восток в Приморском крае | департамент транспорта и дорожного хозяйства Приморского края | 754 | 0409 | 1220242610 | 414 | 0,00 | 0,00 | 0,00 | 0,00 | 0,00 | 0,00 | 1 755,00 | 0,00 | 0,00 | 1 755,00 |
| 2.2.96. | Строительство мостового перехода через ручей Последний на км 202+505 автомобильной дороги Дальнереченск – Рощино – Восток в Приморском крае | департамент транспорта и дорожного хозяйства Приморского края | 754 | 0409 | 1220242620 | 414 | 0,00 | 0,00 | 0,00 | 0,00 | 0,00 | 0,00 | 1 726,00 | 0,00 | 0,00 | 1 726,00 |
| 2.2.97. | Строительство мостового перехода через р. Бурная на км 205+724 автомобильной дороги Дальнереченск – Рощино – Восток в Приморском крае | департамент транспорта и дорожного хозяйства Приморского края | 754 | 0409 | 1220242630 | 414 | 0,00 | 0,00 | 0,00 | 0,00 | 0,00 | 0,00 | 1 726,00 | 0,00 | 0,00 | 1 726,00 |
| 2.2.98. | Строительство мостового перехода через ручей на км 42+897 автомобильной дороги Михайловка – Турий Рог в Приморском крае | департамент транспорта и дорожного хозяйства Приморского края | 754 | 0409 | 1220242640 | 414 | 0,00 | 0,00 | 0,00 | 0,00 | 0,00 | 0,00 | 1 726,00 | 0,00 | 0,00 | 1 726,00 |
| 2.2.99. | Строительство мостового перехода через ручей на км 18+387 автомобильной дороги Осиновка – Рудная Пристань в Приморском крае | департамент транспорта и дорожного хозяйства Приморского края | 754 | 0409 | 1220242650 | 414 | 0,00 | 0,00 | 0,00 | 0,00 | 0,00 | 0,00 | 1 755,00 | 0,00 | 0,00 | 1 755,00 |
| 2.2.100. | Строительство мостового перехода через ручей на км 95+538 автомобильной дороги Осиновка – Рудная Пристань в Приморском крае | департамент транспорта и дорожного хозяйства Приморского края | 754 | 0409 | 1220242660 | 414 | 0,00 | 0,00 | 0,00 | 0,00 | 0,00 | 0,00 | 1 798,00 | 0,00 | 0,00 | 1 798,00 |
| 2.2.101. | Строительство мостового перехода через ручей на км 134+328 автомобильной дороги Осиновка – Рудная Пристань в Приморском крае | департамент транспорта и дорожного хозяйства Приморского края | 754 | 0409 | 1220242670 | 414 | 0,00 | 0,00 | 0,00 | 0,00 | 0,00 | 0,00 | 2 023,00 | 0,00 | 0,00 | 2 023,00 |
| 2.2.102. | Строительство путепровода через железную дорогу на км 6+028 автомобильной дороги Подъезд к с. Тереховка в Приморском крае | департамент транспорта и дорожного хозяйства Приморского края | 754 | 0409 | 1220242680 | 414 | 0,00 | 0,00 | 0,00 | 0,00 | 0,00 | 0,00 | 0,00 | 0,00 | 0,00 | 0,00 |
| 2.2.103. | Строительство мостового перехода через р. Раздольная на км 6+456 автомобильной дороги Подъезд к с. Тереховка в Приморском крае | департамент транспорта и дорожного хозяйства Приморского края | 754 | 0409 | 1220242690 | 414 | 0,00 | 0,00 | 0,00 | 0,00 | 0,00 | 0,00 | 0,00 | 0,00 | 0,00 | 0,00 |
| 2.2.104. | Строительство мостового перехода через р. Крестьянка на км 3+797 автомобильной дороги Подъезд к с. Покровка от Уссурийск - Пограничный в Приморском крае | департамент транспорта и дорожного хозяйства Приморского края | 754 | 0409 | 1220242700 | 414 | 0,00 | 0,00 | 0,00 | 0,00 | 0,00 | 0,00 | 1 946,00 | 0,00 | 0,00 | 1 946,00 |
| 2.2.105. | Строительство мостового перехода через ручей на км 5+947 автомобильной дороги Владивосток – Находка – Суражевка - Кролевец в Приморском крае | департамент транспорта и дорожного хозяйства Приморского края | 754 | 0409 | 1220242710 | 414 | 0,00 | 0,00 | 0,00 | 0,00 | 0,00 | 0,00 | 1 726,00 | 0,00 | 0,00 | 1 726,00 |
| 2.2.106. | Строительство мостового перехода через ручей на км 7+513 автомобильной дороги Владивосток – Находка – Суражевка - Кролевец в Приморском крае | департамент транспорта и дорожного хозяйства Приморского края | 754 | 0409 | 1220242720 | 414 | 0,00 | 0,00 | 0,00 | 0,00 | 0,00 | 0,00 | 1 798,00 | 0,00 | 0,00 | 1 798,00 |
| 2.2.107. | Строительство мостового перехода на км 7+960 автомобильной дороги Владивосток – Находка – Суражевка - Кролевец в Приморском крае | департамент транспорта и дорожного хозяйства Приморского края | 754 | 0409 | 1220242730 | 414 | 0,00 | 0,00 | 0,00 | 0,00 | 0,00 | 0,00 | 1 726,00 | 0,00 | 0,00 | 1 726,00 |
| 2.2.108. | Строительство мостового перехода через р. Ананьевка на км 23+930 автомобильной дороги Раздольное - Хасан в Приморском крае | департамент транспорта и дорожного хозяйства Приморского края | 754 | 0409 | 1220242740 | 414 | 0,00 | 0,00 | 0,00 | 0,00 | 0,00 | 0,00 | 1 726,00 | 0,00 | 0,00 | 1 726,00 |
| 2.2.109. | Реконструкция автомобильной дороги Артем – Находка – порт Восточный на участке км 17 – км 18 в Приморском крае | департамент транспорта и дорожного хозяйства Приморского края | 754 | 0409 | 1220242780 | 414 | 0,00 | 0,00 | 0,00 | 0,00 | 0,00 | 0,00 | 200,00 | 8 160,00 | 0,00 | 8 360,00 |
| 2.3. | Основное мероприятие «Поддержка дорожного хозяйства муниципальных образований Приморского края» | департамент транспорта и дорожного хозяйства Приморского края | 754 | x | x | x | 795 398,67 | 511 232,16 | 441 331,92 | 0,00 | 0,00 | 0,00 | 0,00 | 0,00 | 0,00 | 1 747 962,75 |
| | | | | | 12203XXXXX | | 0,00 | 0,00 | 0,00 | 593 700,85 | 556 938,33 | 707 147,70 | 2 472 016,15 | 943 962,05 | 943 962,05 | 6 217 727,13 |
| 2.3.1. | Софинансирование мероприятий муниципальных образований Приморского края по проведению капитального ремонта и ремонта автомобильных дорог общего пользования населенных пунктов | департамент транспорта и дорожного хозяйства Приморского края | 754 | 0409 | 5210116 | 010 521 | 429 237,98 | 0,00 | 0,00 | 0,00 | 0,00 | 0,00 | 0,00 | 0,00 | 0,00 | 429 237,98 |
| | | | | | 1229239 | | 0,00 | 152 431,30 | 180 380,62 | 0,00 | 0,00 | 0,00 | 0,00 | 0,00 | 0,00 | 332 811,92 |
| | | | | | 1220392390 | | 0,00 | 0,00 | 0,00 | 316 042,88 | 319 414,36 | 536 551,85 | 1 189 764,88 | 0,00 | 0,00 | 2 361 773,97 |
| 2.3.2. | Софинансирование мероприятий муниципальных образований Приморского края по проведению капитального ремонта и ремонта дворовых территорий многоквартирных домов, проездов к дворовым территориям многоквартирных домов населенных пунктов | департамент транспорта и дорожного хозяйства Приморского края | 754 | 0409 | 5210117 | 010 521 | 291 804,98 | 0,00 | 0,00 | 0,00 | 0,00 | 0,00 | 0,00 | 0,00 | 0,00 | 291 804,98 |
| | | | | | 1229240 | | 0,00 | 23 598,70 | 67 936,68 | 0,00 | 0,00 | 0,00 | 0,00 | 0,00 | 0,00 | 91 535,38 |
| | | | | | 1220392400 | | 0,00 | 0,00 | 0,00 | 91 793,72 | 116 766,16 | 131 827,35 | 171 070,73 | 0,00 | 0,00 | 511 457,96 |
| 2.3.3. | Софинансирование мероприятий муниципальных образований Приморского края по проектированию, строительству, реконструкции автомобильных дорог общего пользования местного значения с твердым покрытием до сельских населенных пунктов, не имеющих круглогодичной связи с сетью автомобильных дорог общего пользования, а также на их капитальный ремонт и ремонт | департамент транспорта и дорожного хозяйства Приморского края | 754 | 0409 | 5210118 | 010 521 522 | 74 355,71 | 0,00 | 0,00 | 0,00 | 0,00 | 0,00 | 0,00 | 0,00 | 0,00 | 74 355,71 |
| | | | | | 1229225 | | 0,00 | 193 275,70 | 90 340,98 | 0,00 | 0,00 | 0,00 | 0,00 | 0,00 | 0,00 | 283 616,68 |
| | | | | | 1220392250 | | 0,00 | 0,00 | 0,00 | 59 255,97 | 28 959,97 | 6 834,41 | 6 452,03 | 331 962,05 | 331 962,05 | 765 426,48 |

1 ЯНВАРЯ 2020 Г.•СРЕДА•№ 1 (1735)
ПРИМОРСКАЯ ГАЗЕТА

| № п/п | Наименование подпрограммы, программы, принятой в соответствии с требованиями федерального законодательства в сфере реализации государственной программы | Ответственный исполнитель, соисполнители | Код бюджетной классификации | | | | Расходы (тыс. руб.), годы | | | | | | | | | |
|---|---|---|---|---|---|---|---|---|---|---|---|---|---|---|---|---|
| | | | ГРБС | Рз Пр | ЦСР | ВР | 2013 | 2014 | 2015 | 2016 | 2017 | 2018 | 2019 | 2020 | 2021 | всего |
| 1 | 2 | 3 | 4 | 5 | 6 | 7 | 8 | 9 | 10 | 11 | 12 | 13 | 14 | 15 | 16 | 17 |
| 2.3.4. | Софинансирование мероприятий муниципальных образований Приморского края по проектированию, строительству, капитальный ремонт и ремонт подъездных автомобильных дорог, проездов к земельным участкам, предоставленным (предоставляемым) на бесплатной основе гражданам, имеющим трёх и более детей, и гражданам, имеющим двух детей, а также молодым семьям | департамент транспорта и дорожного хозяйства Приморского края | 754 | 0409 | 1229238 | 521 522 | 0,00 | 141 926,46 | 102 673,64 | 0,00 | 0,00 | 0,00 | 0,00 | 0,00 | 0,00 | 244 600,10 |
| | | | | | 1220392380 | | 0,00 | 0,00 | 0,00 | 126 608,28 | 91 797,84 | 31 934,09 | 50 229,50 | 0,00 | 0,00 | 300 569,71 |
| 2.3.5. | Субсидии бюджетам муниципальных образований Приморского края на проектирование, строительство, реконструкцию автомобильных дорог общего пользования местного значения с твердым покрытием для создания и развития транспортной инфраструктуры туристско- рекреационных кластеров Приморского края, а также на их капитальный ремонт и ремонт, за счет средств дорожного фонда Приморского края | департамент транспорта и дорожного хозяйства Приморского края | 755 | 0410 | 1220392410 | 521 522 | 0,00 | 0,00 | 0,00 | 0,00 | 0,00 | 0,00 | 0,00 | 0,00 | 0,00 | 0,00 |
| 2.3.6 | Субсидии бюджетам муниципальных образований Приморского края на проектирование, строительство, реконструкцию автомобильных дорог общего пользования населенных пунктов за счет дорожного фонда Приморского края | департамент транспорта и дорожного хозяйства Приморского края | 754 | 0409 | 1220392450 | 522 | 0,00 | 0,00 | 0,00 | 0,00 | 0,00 | 0,00 | 2 800,00 | 0,00 | 0,00 | 2 800,00 |
| 2.3.7. | Субсидии бюджетам муниципальных образований Приморского края на содержание дорог местного значения за счет дорожного фонда Приморского края | департамент транспорта и дорожного хозяйства Приморского края | 754 | 0409 | 1220392590 | 521 | 0,00 | 0,00 | 0,00 | 0,00 | 0,00 | 0,00 | 300 000,00 | 0,00 | 0,00 | 300 000,00 |
| 2.3.8. | Субсидии бюджетам муниципальных образований Приморского края на приобретение специализированной дорожной техники за счет дорожного фонда Приморского края | департамент транспорта и дорожного хозяйства Приморского края | 754 | 0409 | 1220392600 | 521 | 0,00 | 0,00 | 0,00 | 0,00 | 0,00 | 0,00 | 200 000,00 | 0,00 | 0,00 | 200 000,00 |
| 2.3.9. | Субсидии бюджетам муниципальных образований Приморского края на ремонт автомобильных дорог общего пользования согласно плану социального развития центров экономического роста Приморского края | департамент транспорта и дорожного хозяйства Приморского края | 754 | 0409 | 1220355052 | 520 | 0,00 | 0,00 | 0,00 | 0,00 | 0,00 | 0,00 | 0,00 | 0,00 | 0,00 | 0,00 |
| 2.3.10. | Субсидии бюджетам муниципальных образований Приморского края на строительство автопарковок, в том числе проектно-изыскательские работы, согласно плану социального развития центров экономического роста Приморского края | департамент транспорта и дорожного хозяйства Приморского края | 754 | 0409 | 1220355053 | 520 | 0,00 | 0,00 | 0,00 | 0,00 | 0,00 | 0,00 | 0,00 | 0,00 | 0,00 | 0,00 |
| 2.4 | Федеральный проект «Дорожная сеть» | департамент транспорта и дорожного хозяйства Приморского края | 754 | 0409 | 122R153931 122R153932 | 244 540 | 0,00 | 0,00 | 0,00 | 0,00 | 0,00 | 0,00 | 551 699,02 | 612 000,00 | 612 000,00 | 1 775 699,02 |
| 2.4.1. | Осуществление дорожной деятельности на автомобильных дорогах регионального или межмуниципального значения на территории Приморского края в рамках национального проекта «Безопасные и качественные автомобильные дороги» | департамент транспорта и дорожного хозяйства Приморского края | 754 | 0409 | 122R153931 | 244 | 0,00 | 0,00 | 0,00 | 0,00 | 0,00 | 0,00 | 7 699,02 | 340 000,00 | 340 000,00 | 687 699,02 |
| 2.4.2. | Осуществление дорожной деятельности на автомобильных дорогах местного значения на территории Приморского края в рамках национального проекта «Безопасные и качественные автомобильные дороги» | департамент транспорта и дорожного хозяйства Приморского края | 754 | 0409 | 122R153932 | 540 | 0,00 | 0,00 | 0,00 | 0,00 | 0,00 | 0,00 | 544 000,00 | 272 000,00 | 272 000,00 | 1 088 000,00 |
| 3. | Подпрограмма 3 «Информационно- навигационное обеспечение автомобильных маршрутов по транспортному коридору «Восток- Запад» в Приморском крае на 2013 – 2018 годы» | всего: | x | x | x | x | 50 000,00 | 19 600,00 | 0,00 | 0,00 | 7 505,26 | 2 811,97 | 0,00 | 0,00 | 0,00 | 79 917,23 |
| | | департамент промышленности Приморского края | 794 | x | x | x | 15 711,47 | 0,00 | 0,00 | 0,00 | 0,00 | 0,00 | 0,00 | 0,00 | 0,00 | 15 711,47 |
| | | департамент информатизации и телекоммуникаций Приморского края | 755 | x | x | x | 32 955,53 | 19 600,00 | 0,00 | 0,00 | 7 505,26 | 2 811,97 | 0,00 | 0,00 | 0,00 | 62 872,76 |
| | | департамент образования и науки Приморского края | 759 | x | x | x | 1 333,00 | 0,00 | 0,00 | 0,00 | 0,00 | 0,00 | 0,00 | 0,00 | 0,00 | 1 333,00 |
| | | департамент здравоохранения Приморского края | 761 | x | x | x | 0,00 | 0,00 | 0,00 | 0,00 | 0,00 | 0,00 | 0,00 | 0,00 | 0,00 | 0,00 |
| | | департамент по жилищно-коммунальному хозяйству и топливным ресурсам Приморского края | 768 | x | x | x | 0,00 | 0,00 | 0,00 | 0,00 | 0,00 | 0,00 | 0,00 | 0,00 | 0,00 | 0,00 |
| 3.1. | Основное мероприятие «Развитие информационно- навигационного обеспечения автомобильных маршрутов по транспортному коридору «Восток-Запад» в Приморском крае» | всего: | x | x | x | x | 50 000,00 | 19 600,00 | 0,00 | 0,00 | 7 505,26 | 2 811,97 | 0,00 | 0,00 | 0,00 | 79 917,23 |
| | | департамент промышленности Приморского края | 794 | x | x | x | 15 711,47 | 0,00 | 0,00 | 0,00 | 0,00 | 0,00 | 0,00 | 0,00 | 0,00 | 15 711,47 |
| | | департамент информатизации и телекоммуникаций Приморского края | 755 | x | x | x | 32 955,53 | 19 600,00 | 0,00 | 0,00 | 7 505,26 | 2 811,97 | 0,00 | 0,00 | 0,00 | 62 872,76 |
| | | департамент образования и науки Приморского края | 759 | x | x | x | 1 333,00 | 0,00 | 0,00 | 0,00 | 0,00 | 0,00 | 0,00 | 0,00 | 0,00 | 1 333,00 |
| | | департамент здравоохранения Приморского края | 761 | x | x | x | 0,00 | 0,00 | 0,00 | 0,00 | 0,00 | 0,00 | 0,00 | 0,00 | 0,00 | 0,00 |
| | | департамент по жилищно-коммунальному хозяйству и топливным ресурсам Приморского края | 768 | x | x | x | 0,00 | 0,00 | 0,00 | 0,00 | 0,00 | 0,00 | 0,00 | 0,00 | 0,00 | 0,00 |
| 3.1.1. | Введение в постоянную эксплуатацию региональной информационно-навигационной системы Приморского края, в том числе: | департамент информатизации и телекоммуникаций Приморского края | 755 | 0410 | 1232113 | 242 | 32 955,53 | 19 600,00 | 0,00 | 0,00 | 0,00 | 0,00 | 0,00 | 0,00 | 0,00 | 52 555,53 |
| 3.1.1.1. | Единого регионального навигационно-информационного центра Приморского края, включающего единую платформу навигационных приложений, систему обеспечения информационной безопасности, подсистему информационного обеспечения деятельности органов государственной власти, средства, обеспечивающие взаимодействие с внешними системами и подсистемами | департамент информатизации и телекоммуникаций Приморского края | 755 | 0410 | 1232113 | 242 | 9 415,88 | 5 600,00 | 0,00 | 0,00 | 0,00 | 0,00 | 0,00 | 0,00 | 0,00 | 15 015,88 |
| 3.1.1.2. | Подсистемы мониторинга и управления пассажирскими перевозками на территории Приморского края | департамент информатизации и телекоммуникаций Приморского края | 755 | 0410 | 1232113 | 242 | 4 707,93 | 2 800,00 | 0,00 | 0,00 | 0,00 | 0,00 | 0,00 | 0,00 | 0,00 | 7 507,93 |
| 3.1.1.3. | Подсистемы мониторинга и управления школьными автобусами на территории Приморского края | департамент информатизации и телекоммуникаций Приморского края | 755 | 0410 | 1232113 | 242 | 4 707,93 | 2 800,00 | 0,00 | 0,00 | 0,00 | 0,00 | 0,00 | 0,00 | 0,00 | 7 507,93 |
| 3.1.1.4. | Подсистемы навигационно-информационной автоматизированной системы обмена информацией, обработки вызовов и управления с использованием аппаратуры спутниковой навигации ГЛОНАСС транспортными средствами территориального центра медицины катастроф, скорой и неотложной медицинской помощи на территории Приморского края | департамент информатизации и телекоммуникаций Приморского края | 755 | 0410 | 1232113 | 242 | 4 707,93 | 2 800,00 | 0,00 | 0,00 | 0,00 | 0,00 | 0,00 | 0,00 | 0,00 | 7 507,93 |

| № п/п | Наименование подпрограммы, программы, принятой в соответствии с требованиями федерального законодательства в сфере реализации государственной программы | Ответственный исполнитель, соисполнители | Код бюджетной классификации | | | | Расходы (тыс. руб.), годы | | | | | | | | | |
|---|---|---|---|---|---|---|---|---|---|---|---|---|---|---|---|---|
| | | | ГРБС | Рз Пр | ЦСР | ВР | 2013 | 2014 | 2015 | 2016 | 2017 | 2018 | 2019 | 2020 | 2021 | всего |
| 1 | 2 | 3 | 4 | 5 | 6 | 7 | 8 | 9 | 10 | 11 | 12 | 13 | 14 | 15 | 16 | 17 |
| 3.1.1.5. | Подсистемы мониторинга перевозок специальных, опасных, крупногабаритных и тяжеловесных грузов автомобильным транспортом на территории Приморского края | департамент информатизации и телекоммуникаций Приморского края | 755 | 0410 | 1232113 | 242 | 4 707,93 | 2 800,00 | 0,00 | 0,00 | 0,00 | 0,00 | 0,00 | 0,00 | 0,00 | 7 507,93 |
| 3.1.1.6. | Подсистемы мониторинга автомобильных транспортных средств организаций жилищно- коммунального хозяйства на территории субъекта Приморского края | департамент информатизации и телекоммуникаций Приморского края | 755 | 0410 | 1232113 | 242 | 4 707,93 | 2 800,00 | 0,00 | 0,00 | 0,00 | 0,00 | 0,00 | 0,00 | 0,00 | 7 507,93 |
| 3.1.2. | Оснащение навигационно-связным оборудованием автотранспортных средств в рамках информационно- навигационного обеспечения автомобильных маршрутов по транспортному коридору «Восток- Запад»: | всего: | x | x | x | x | 1 333,00 | 0,00 | 0,00 | 0,00 | 0,00 | 0,00 | 0,00 | 0,00 | 0,00 | 1 333,00 |
| | | департамент транспорта и дорожного хозяйства Приморского края | 794 | 0410 | 1230170610 | 612 | 0,00 | 0,00 | 0,00 | 0,00 | 0,00 | 0,00 | 0,00 | 0,00 | 0,00 | 0,00 |
| | | департамент информатизации и телекоммуникаций Приморского края | 755 | 0410 | 1230170610 | 612 | 0,00 | 0,00 | 0,00 | 0,00 | 0,00 | 0,00 | 0,00 | 0,00 | 0,00 | 0,00 |
| | | департамент образования и науки Приморского края | 759 | 0410 | 1230170610 | 612 | 1 333,00 | 0,00 | 0,00 | 0,00 | 0,00 | 0,00 | 0,00 | 0,00 | 0,00 | 1 333,00 |
| | | департамент здравоохранения Приморского края | 761 | 0410 | 1230170610 | 612 | 0,00 | 0,00 | 0,00 | 0,00 | 0,00 | 0,00 | 0,00 | 0,00 | 0,00 | 0,00 |
| | | департамент по жилищно-коммунальному хозяйству и топливным ресурсам Приморского края | 768 | 0410 | 1230170610 | 612 | 0,00 | 0,00 | 0,00 | 0,00 | 0,00 | 0,00 | 0,00 | 0,00 | 0,00 | 0,00 |
| 3.1.2.1. | Оснащение навигационно-связным оборудованием автотранспортных средств, используемых при перевозке пассажиров | департамент транспорта и дорожного хозяйства Приморского края | 794 | 0410 | x | x | 0,00 | 0,00 | 0,00 | 0,00 | 0,00 | 0,00 | 0,00 | 0,00 | 0,00 | 0,00 |
| 3.1.2.2. | Оснащение навигационно-связным оборудованием автотранспортных средств, используемых при перевозке детей | департамент образования и науки Приморского края | 759 | 0410 | 5221050 | 001 | 952,00 | 0,00 | 0,00 | 0,00 | 0,00 | 0,00 | 0,00 | 0,00 | 0,00 | 952,00 |
| | | | 759 | 0410 | 5221050 | 612 | 333,40 | 0,00 | 0,00 | 0,00 | 0,00 | 0,00 | 0,00 | 0,00 | 0,00 | 333,40 |
| | | | 759 | 0410 | 5221050 | 622 | 47,60 | 0,00 | 0,00 | 0,00 | 0,00 | 0,00 | 0,00 | 0,00 | 0,00 | 47,60 |
| 3.1.2.3. | Оснащение навигационно-связным оборудованием автотранспортных средств, используемых при оказании скорой и неотложной медицинской помощи | департамент здравоохранения Приморского края | 761 | 0410 | 1230170610 | 610 | 0,00 | 0,00 | 0,00 | 0,00 | 0,00 | 0,00 | 0,00 | 0,00 | 0,00 | 0,00 |
| 3.1.2.4. | Оснащение навигационно-связным оборудованием автотранспортных средств, используемых при осуществлении перевозок специальных, опасных, крупногабаритных и тяжеловесных грузов | департамент по жилищно-коммунальному хозяйству и топливным ресурсам Приморского края | 768 | x | x | x | 0,00 | 0,00 | 0,00 | 0,00 | 0,00 | 0,00 | 0,00 | 0,00 | 0,00 | 0,00 |
| 3.1.2.5. | Оснащение навигационно-связным оборудованием автотранспортных средств, используемых при оказании жилищно- коммунальных услуг | департамент по жилищно-коммунальному хозяйству и топливным ресурсам Приморского края | 768 | x | x | x | 0,00 | 0,00 | 0,00 | 0,00 | 0,00 | 0,00 | 0,00 | 0,00 | 0,00 | 0,00 |
| 3.1.3. | Создание (определение) хозяйственного общества с участием Приморского края, основным видом деятельности которого является оказание услуг в сфере информационно-навигационной деятельности, доля организации в уставном капитале которого составляет более 50 процентов плюс одна голосующая акция | департамент промышленности Приморского края | 794 | 0410 | x | x | 0,00 | 0,00 | 0,00 | 0,00 | 0,00 | 0,00 | 0,00 | 0,00 | 0,00 | 0,00 |
| 3.1.4. | «Предоставление бюджетных инвестиций хозяйственному обществу - оператору региональной информационно-навигационной системы, доля организации в уставном капитале которого составляет 50 или более процентов | департамент промышленности Приморского края | 794 | 0410 | 1232115 | 452 | 15 711,47 | 0,00 | 0,00 | 0,00 | 0,00 | 0,00 | 0,00 | 0,00 | 0,00 | 15 711,47 |
| 3.1.5. | Предоставление бюджетных инвестиций открытому акционерному обществу «Региональный навигационно-информационный центр по Приморскому краю» | департамент информатизации и телекоммуникаций Приморского края | 755 | x | x | x | 0,00 | 0,00 | 0,00 | 0,00 | 0,00 | 0,00 | 0,00 | 0,00 | 0,00 | 0,00 |
| 3.1.6. | Предоставление бюджетных инвестиций акционерному обществу | департамент информатизации и телекоммуникаций Приморского края | 755 | x | x | x | 0,00 | 0,00 | 0,00 | 0,00 | 0,00 | 0,00 | 0,00 | 0,00 | 0,00 | 0,00 |
| 3.1.7. | Предоставление субсидии краевому государственному бюджетному учреждению «ИТЦ Приморского края» на иные цели, не связанные с финансовым обеспечением выполнения государственного задания | департамент информатизации и телекоммуникаций Приморского края | 755 | 0410 | 1230170610 | 610 | 0,00 | 0,00 | 0,00 | 0,00 | 7 505,26 | 0,00 | 0,00 | 0,00 | 0,00 | 0,00 |
| 3.1.8. | Обеспечение функционирования государственных информационных систем мониторинга транспорта (УТГНЭТ ПК, РИНС ПК), инфраструктуры ГИС и проведение мероприятий по обеспечению аппаратурой ГЛОНАСС | департамент информатизации и телекоммуникаций Приморского края | 755 | 0410 | 1230170590 | 240 | 0,00 | 0,00 | 0,00 | 0,00 | 0,00 | 2 811,97 | 0,00 | 0,00 | 0,00 | 2 811,97 |
| 4. | Подпрограмма 4 «Повышение безопасности дорожного движения в Приморском крае» на 2013-2015 годы» | всего: | x | x | x | x | 477 386,24 | 185 447,01 | 1 735,30 | 0,00 | 0,00 | 0,00 | 0,00 | 0,00 | 0,00 | 664 568,55 |
| | | департамент по координации правоохранитель- ной деятельности, исполнения административного законодательства и обеспечения деятельности мировых судей Приморского края | 785 | x | x | x | 265 730,00 | 157 664,01 | 1 735,30 | 0,00 | 0,00 | 0,00 | 0,00 | 0,00 | 0,00 | 425 129,31 |
| | | департамент транспорта и дорожного хозяйства Приморского края | 754 | x | x | x | 125 289,24 | 0,00 | 0,00 | 0,00 | 0,00 | 0,00 | 0,00 | 0,00 | 0,00 | 125 289,24 |
| | | департамент здравоохранения Приморского края | 761 | x | x | x | 67 567,00 | 3 517,00 | 0,00 | 0,00 | 0,00 | 0,00 | 0,00 | 0,00 | 0,00 | 71 084,00 |
| | | департамент образования и науки Приморского края | 759 | x | x | x | 11 800,00 | 17 266,00 | 0,00 | 0,00 | 0,00 | 0,00 | 0,00 | 0,00 | 0,00 | 29 066,00 |
| | | департамент информационной политики Приморского края | 771 | x | x | x | 7 000,00 | 7 000,00 | 0,00 | 0,00 | 0,00 | 0,00 | 0,00 | 0,00 | 0,00 | 14 000,00 |
| 4.1. | Основное мероприятие «Повышение безопасности дорожного движения в Приморском крае» на 2013-2015 годы» | всего: | x | x | x | x | 477 386,24 | 185 447,01 | 1 735,30 | 0,00 | 0,00 | 0,00 | 0,00 | 0,00 | 0,00 | 664 568,55 |
| | | департамент по координации правоохранитель- ной деятельности, исполнения административного законодательства и обеспечения деятельности мировых судей Приморского края | 785 | x | x | x | 265 730,00 | 157 664,01 | 1 735,30 | 0,00 | 0,00 | 0,00 | 0,00 | 0,00 | 0,00 | 425 129,31 |
| | | департамент транспорта и дорожного хозяйства Приморского края | 754 | x | x | x | 125 289,24 | 0,00 | 0,00 | 0,00 | 0,00 | 0,00 | 0,00 | 0,00 | 0,00 | 125 289,24 |
| | | департамент здравоохранения Приморского края | 761 | x | x | x | 67 567,00 | 3 517,00 | 0,00 | 0,00 | 0,00 | 0,00 | 0,00 | 0,00 | 0,00 | 71 084,00 |
| | | департамент образования и науки Приморского края | 759 | x | x | x | 11 800,00 | 17 266,00 | 0,00 | 0,00 | 0,00 | 0,00 | 0,00 | 0,00 | 0,00 | 29 066,00 |
| | | департамент информационной политики Приморского края | 771 | x | x | x | 7 000,00 | 7 000,00 | 0,00 | 0,00 | 0,00 | 0,00 | 0,00 | 0,00 | 0,00 | 14 000,00 |
| 4.1.1. | Приобретение и установка комплексов видеонаблюдения (видеокамер, телекоммуникацион-ного и другого оборудования) и комплексов видеофиксации нарушений Правил дорожного движения Российской Федерации | департамент по координации правоохранитель-ной деятельности, исполнения административного законодательства и обеспечения деятельности мировых судей Приморского края | 785 | 0113 | 3160301<br>1242069 | 001<br>240 | 216 847,00 | 117 526,41 | 0,00 | 0,00 | 0,00 | 0,00 | 0,00 | 0,00 | 0,00 | 334 373,41 |
| 4.1.2. | Создание центра обработки данных | | 785 | 0113 | 3160310 | 001 | 3 000,00 | 0,00 | 0,00 | 0,00 | 0,00 | 0,00 | 0,00 | 0,00 | 0,00 | 3 000,00 |
| 4.1.3. | Техническое обслуживание системы видеонаблюдения и автоматической фиксации нарушений Правил дорожного движения Российской Федерации, а также оборудования центра обработки данных (включая аренду каналов связи и оплату электроэнергии) | | 785 | 0113 | 1242070 | 240 | 0,00 | 6 700,00 | 0,00 | 0,00 | 0,00 | 0,00 | 0,00 | 0,00 | 0,00 | 6 700,00 |
| 4.1.4. | Обеспечение деятельности КГКУ «Примгосавтонадзор» | | 785 | 0113 | 3160310 | 001 | 33 500,00 | 33 437,60 | 1 735,30 | 0,00 | 0,00 | 0,00 | 0,00 | 0,00 | 0,00 | 68 672,90 |
| | | | 785 | 0113 | 1247059 | 000 | | | | | | | | | | |
| | | | 785 | 0113 | 1247061 | 240 | | | | | | | | | | |

| № п/п | Наименование подпрограммы, программы, принятой в соответствии с требованиями федерального законодательства в сфере реализации государственной программы | Ответственный исполнитель, соисполнители | Код бюджетной классификации | | | | Расходы (тыс. руб.), годы | | | | | | | | | |
|---|---|---|---|---|---|---|---|---|---|---|---|---|---|---|---|---|
| | | | ГРБС | Рз Пр | ЦСР | ВР | 2013 | 2014 | 2015 | 2016 | 2017 | 2018 | 2019 | 2020 | 2021 | всего |
| 1 | 2 | 3 | 4 | 5 | 6 | 7 | 8 | 9 | 10 | 11 | 12 | 13 | 14 | 15 | 16 | 17 |
| 4.1.5. | Приобретение оборудования для функционирования системы автоматической фиксации нарушений Правил дорожного движения Российской Федерации | департамент информационной политики Приморского края | 785 | 0113 | 3160310 | 001 | 10 400,00 | 0,00 | 0,00 | 0,00 | 0,00 | 0,00 | 0,00 | 0,00 | 0,00 | 10 400,00 |
| 4.1.6. | Изготовление и размещение информационно-пропагандистской полиграфической продукции, тематической наружной социальной рекламы (баннеры, растяжки, буклеты, плакаты, памятки и др.) | департамент информационной политики Приморского края | 771 | 1204 | 1242117 | 240 | 1 000,00 | 1 000,00 | 0,00 | 0,00 | 0,00 | 0,00 | 0,00 | 0,00 | 0,00 | 2 000,00 |
| 4.1.7. | Изготовление и размещение на телеканалах Приморского края роликов социальной рекламы, направленных на предупреждение дорожно-транспортных происшествий | департамент информационной политики Приморского края | 771 | 1204 | 1242117 | 240 | 3 000,00 | 3 000,00 | 0,00 | 0,00 | 0,00 | 0,00 | 0,00 | 0,00 | 0,00 | 6 000,00 |
| 4.1.8. | Изготовление и размещение на телеканалах Приморского края тематических телепередач по пропаганде культуры поведения участников дорожного движения, профилактике дорожно-транспортных происшествий с участием детей | департамент информационной политики Приморского края | 771 | 1204 | 1242117 | 240 | 3 000,00 | 3 000,00 | 0,00 | 0,00 | 0,00 | 0,00 | 0,00 | 0,00 | 0,00 | 6 000,00 |
| 4.1.9. | Изготовление и распространение световозвращающих приспособлений в среде дошкольников и учащихся младших классов | департамент образования и науки Приморского края | 759 | 0702 | 1242117 | 620 | 2 500,00 | 0,00 | 0,00 | 0,00 | 0,00 | 0,00 | 0,00 | 0,00 | 0,00 | 2 500,00 |
| 4.1.10. | Предоставление субсидий государственному образовательному автономному учреждению дополнительного образования детей «Детско-юношеский центр Приморского края» на изготовление и распространение световозвращающих приспособлений в среде дошкольников и учащихся младших классов | департамент образования и науки Приморского края | 759 | 0702 | 1242117 | 622 | 0,00 | 2 425,00 | 0,00 | 0,00 | 0,00 | 0,00 | 0,00 | 0,00 | 0,00 | 2 425,00 |
| 4.1.11. | Проведение исследования проблемы подготовки водителей из числа лиц с ограниченными двигательными способностями | департамент образования и науки Приморского края | 759 | 0704 | 1242117 | 612 | 200,00 | 194,00 | 0,00 | 0,00 | 0,00 | 0,00 | 0,00 | 0,00 | 0,00 | 394,00 |
| 4.1.12. | Обеспечение краевого государственного образовательного бюджетного учреждения начального профессионального образования «Профессиональный лицей | департамент образования и науки Приморского края | 759 | 0704 | 1242117 | 612 | 2300,00 | 0,00 | 0,00 | 0,00 | 0,00 | 0,00 | 0,00 | 0,00 | 0,00 | 2 300,00 |
| 4.1.12.1. | Программами, учебно-методическими материалами, печатными и электронными пособиями по обучению водителей с ограниченными двигательными способностями | департамент образования и науки Приморского края | 759 | 0702 | 1242117 | 620 | 200,00 | 0,00 | 0,00 | 0,00 | 0,00 | 0,00 | 0,00 | 0,00 | 0,00 | 200,00 |
| 4.1.12.2. | Специальным оборудованием (тренажеры, компьютерные программы и др.) для обучения водителей с ограниченными двигательными способностями | департамент образования и науки Приморского края | 759 | 0702 | 1242117 | 620 | 500,00 | 0,00 | 0,00 | 0,00 | 0,00 | 0,00 | 0,00 | 0,00 | 0,00 | 500,00 |
| 4.1.12.3. | Специально оборудованными транспортными средствами для обучения водителей с ограниченными двигательными способностями | департамент образования и науки Приморского края | 759 | 0702 | 1242117 | 620 | 600,00 | 0,00 | 0,00 | 0,00 | 0,00 | 0,00 | 0,00 | 0,00 | 0,00 | 600,00 |
| 4.1.12.4. | Современным технологическим оборудованием для оснащения закрытой площадки по первоначальному обучению вождению лиц с ограниченными двигательными способностями | департамент образования и науки Приморского края | 759 | 0702 | 1242117 | 620 | 1 000,00 | 0,00 | 0,00 | 0,00 | 0,00 | 0,00 | 0,00 | 0,00 | 0,00 | 1 000,00 |
| 4.1.13. | Предоставление субсидий краевому государственному бюджетному профессиональному образовательному учреждению «Колледж машиностроения и транспорта» на обеспечение: | департамент образования и науки Приморского края | 759 | 0704 | 1242117 | 612 | 0,00 | 2 231,00 | 0,00 | 0,00 | 0,00 | 0,00 | 0,00 | 0,00 | 0,00 | 2 231,00 |
| 4.1.13.1 | Программами, учебно-методическими материалами, печатными и электронными пособиями по обучению водителей с ограниченными двигательными способностями | департамент образования и науки Приморского края | 759 | 0704 | 1242117 | 612 | 0,00 | 194,00 | 0,00 | 0,00 | 0,00 | 0,00 | 0,00 | 0,00 | 0,00 | 194,00 |
| 4.1.13.2. | Специальным оборудованием (тренажеры, компьютерные программы и др.) для обучения водителей с ограниченными двигательными способностями | департамент образования и науки Приморского края | 759 | 0704 | 1242117 | 612 | 0,00 | 485,00 | 0,00 | 0,00 | 0,00 | 0,00 | 0,00 | 0,00 | 0,00 | 485,00 |
| 4.1.13.3. | Специально оборудованными транспортными средствами для обучения водителей с ограниченными двигательными способностями | департамент образования и науки Приморского края | 759 | 0704 | 1242117 | 612 | 0,00 | 582,00 | 0,00 | 0,00 | 0,00 | 0,00 | 0,00 | 0,00 | 0,00 | 582,00 |
| 4.1.13.4. | Современным технологическим оборудованием для оснащения закрытой площадки по первоначальному обучению вождению лиц с ограниченными двигательными способностями | департамент образования и науки Приморского края | 759 | 0704 | 1242117 | 612 | 0,00 | 970,00 | 0,00 | 0,00 | 0,00 | 0,00 | 0,00 | 0,00 | 0,00 | 970,00 |
| 4.1.14. | Оснащение специальным оборудованием (тренажеры, компьютерные программы и др.) краевых государственных образовательных учреждений, осуществляющих подготовку водителей | департамент образования и науки Приморского края | 759 | 0704 | 1242117 | 612<br>622 | 2 000,00 | 1 940,00 | 0,00 | 0,00 | 0,00 | 0,00 | 0,00 | 0,00 | 0,00 | 3 940,00 |
| 4.1.15. | Приобретение для краевых государственных образовательных учреждений программ, учебно-методических материалов, печатных и электронных учебных и научных пособий по обучению безопасному поведению на улицах и дорогах, а также по обучению вождению | департамент образования и науки Приморского края | 759<br>759<br>759 | 0702<br>0704<br>0704 | 1242117 | 622<br>612<br>622 | 4 000,00 | 1 940,00<br>970,00<br>970,00 | 0,00<br>0,00<br>0,00 | 0,00<br>0,00<br>0,00 | 0,00<br>0,00<br>0,00 | 0,00<br>0,00<br>0,00 | 0,00<br>0,00<br>0,00 | 0,00<br>0,00<br>0,00 | 0,00<br>0,00<br>0,00 | 5 940,00<br>970,00<br>970,00 |
| 4.1.16. | Проведение исследований и разработка требований к содержанию деятельности краевых государственных образовательных учреждений по профилактике детского дорожно-транспортного травматизма, включая апробацию и научно-методическое сопровождение внедрения | департамент образования и науки Приморского края | 759 | 0702 | 1242117 | 622 | 500,00 | 485,00 | 0,00 | 0,00 | 0,00 | 0,00 | 0,00 | 0,00 | 0,00 | 985,00 |
| 4.1.17. | Проведение курсов повышения квалификации и стажировок специалистов краевых государственных образовательных учреждений по вопросам обучения навыкам безопасного поведения на улицах и дорогах | департамент образования и науки Приморского края | 759 | 0705 | 1242117 | 622 | 300,00 | 291,00 | 0,00 | 0,00 | 0,00 | 0,00 | 0,00 | 0,00 | 0,00 | 591,00 |
| 4.1.18. | Создание на базе краевых государственных учреждений среднего профессионального образования автоматизированных автодромов | департамент образования и науки Приморского края | 759 | 0704 | 1242117 | 612<br>622 | 0,00 | 5 820,00 | 0,00 | 0,00 | 0,00 | 0,00 | 0,00 | 0,00 | 0,00 | 5 820,00 |
| 4.1.19. | Приобретение мобильных автогородков для обучения учащихся общеобразователь-ных учреждений, а также детей в учреждениях дошкольного и дополнительного образования навыкам безопасного поведения на улицах и дорогах, пропаганды культуры поведения и профилактики дорожно-транспортных происшествий | департамент по координации правоохрани-тельной деятельности, исполнения административного законодательства и обеспечения деятельности мировых судей Приморского края | 785 | 0113 | 3160310 | 001 | 1 983,00 | 0,00 | 0,00 | 0,00 | 0,00 | 0,00 | 0,00 | 0,00 | 0,00 | 1 983,00 |

| № п/п | Наименование подпрограммы, программы, принятой в соответствии с требованиями федерального законодательства в сфере реализации государственной программы | Ответственный исполнитель, соисполнители | Код бюджетной классификации | | | | Расходы (тыс. руб.), годы | | | | | | | | | |
|---|---|---|---|---|---|---|---|---|---|---|---|---|---|---|---|---|
| | | | ГРБС | Рз Пр | ЦСР | ВР | 2013 | 2014 | 2015 | 2016 | 2017 | 2018 | 2019 | 2020 | 2021 | всего |
| 1 | 2 | 3 | 4 | 5 | 6 | 7 | 8 | 9 | 10 | 11 | 12 | 13 | 14 | 15 | 16 | 17 |
| 4.1.20. | Организация на базе краевого государственного казенного учреждения здравоохранения «Территориальный центр медицины катастроф» обучения оказанию первой медицинской помощи пострадавшим в дорожно-транспортных происшествиях | департамент здравоохранения Приморского края | 761 | 0909 | 1242118 | 244 | 1 477,00 | 457,00 | 0,00 | 0,00 | 0,00 | 0,00 | 0,00 | 0,00 | 0,00 | 1 934,00 |
| 4.1.21. | Приобретение укладок для оказания первой помощи пострадавшим в дорожно-транспортных происшествиях | департамент здравоохранения Приморского края | 761 | 0909 | 1242118 | 244 | 4 080,00 | 3 060,00 | 0,00 | 0,00 | 0,00 | 0,00 | 0,00 | 0,00 | 0,00 | 7 140,00 |
| 4.1.22. | Приобретение для КГКУЗ «Территориальный центр медицины катастроф» дизельного полноприводного автомобиля класса «С» | департамент здравоохранения Приморского края | 761 | 0909 | 31660330 | 012 | 3 500,00 | 0,00 | 0,00 | 0,00 | 0,00 | 0,00 | 0,00 | 0,00 | 0,00 | 3 500,00 |
| 4.1.23. | Приобретение для краевых государственных учреждений здравоохранения Приморского края медицинского оборудования (в том числе передвижных химико-токсикологических лабораторий) | департамент здравоохранения Приморского края | 761 | 0909 | 31660330 | 012 | 58 510,00 | 0,00 | 0,00 | 0,00 | 0,00 | 0,00 | 0,00 | 0,00 | 0,00 | 58 510,00 |
| 4.1.24. | Проведение мероприятий по повышению безопасности дорожного движения на автомобильных дорогах регионального или межмуниципального значения | департамент транспорта и дорожного хозяйства Приморского края | 754 | 0409 | 3160340<br>1242119 | 012<br>x | 125 289,24 | 0,00 | 0,00 | 0,00 | 0,00 | 0,00 | 0,00 | 0,00 | 0,00 | 125 289,24 |
| 5. | Подпрограмма 5 «Управление в сфере реализации развития транспортного комплекса и дорожной отрасли в Приморском крае на 2013 - 2021 годы» | всего: | x | x | x | x | 120 589,30 | 130 502,91 | 133 692,92 | 119 905,44 | 120 916,79 | 142 519,68 | 151 591,10 | 132 979,99 | 132 979,99 | 1 185 678,12 |
| | | департамент транспорта и дорожного хозяйства Приморского края | 754 | x | x | x | 93 838,87 | 105 391,49 | 111 257,66 | 119 905,44 | 120 916,79 | 142 519,68 | 151 591,10 | 132 979,99 | 132 979,99 | 1 111 381,01 |
| | | департамент промышленности Приморского края | 794 | x | x | x | 26 750,43 | 25 111,42 | 22 435,26 | 0,00 | 0,00 | 0,00 | 0,00 | 0,00 | 0,00 | 74 297,11 |
| 5.1. | Основное мероприятие «Государственное управление и регулирование в сфере транспорта и дорожного хозяйства Приморского края» | всего: | x | x | x | x | 120 589,30 | 130 502,91 | 133 692,92 | 119 905,44 | 120 916,79 | 142 519,68 | 151 591,10 | 132 979,99 | 132 979,99 | 1 185 678,12 |
| | | департамент транспорта и дорожного хозяйства Приморского края | 754 | x | x | x | 93 838,87 | 105 391,49 | 111 257,66 | 0,00 | 0,00 | 0,00 | 0,00 | 0,00 | 0,00 | 310 488,02 |
| | | | | | 1250100000 | | 0,00 | 0,00 | 0,00 | 119 905,44 | 120 916,79 | 142 519,68 | 151 591,10 | 132 979,99 | 132 979,99 | 800 892,99 |
| | | департамент промышленности Приморского края | 794 | x | x | x | 26 750,43 | 25 111,42 | 22 435,26 | 0,00 | 0,00 | 0,00 | 0,00 | 0,00 | 0,00 | 74 297,11 |
| 5.1.1. | Управление развитием транспорта и дорожного хозяйства | департамент транспорта и дорожного хозяйства Приморского края | 754 | 0408 | 1250110030 | 120<br>240<br>850<br>831 | 0,00 | 0,00 | 0,00 | 68 981,88 | 65 997,582 | 81 355,83 | 88 950,71 | 76 269,73 | 76 269,73 | 457 825,46 |
| 5.1.2. | Управление развитием и мониторинг транспортного комплекса | департамент промышленности Приморского края | 794 | 0412 | 0020400 | 012 | 26 750,43 | 0,00 | 0,00 | 0,00 | 0,00 | 0,00 | 0,00 | 0,00 | 0,00 | 26 750,43 |
| | | | | | 1211003 | 120<br>240<br>850 | 0,00 | 25 111,42 | 22 435,26 | 0,00 | 0,00 | 0,00 | 0,00 | 0,00 | 0,00 | 47 546,68 |
| 5.1.3. | Управление развитием дорожной отрасли | департамент транспорта и дорожного хозяйства Приморского края | 754 | 0408 | 0020400 | 012 | 93 838,87 | 0,00 | 0,00 | 0,00 | 0,00 | 0,00 | 0,00 | 0,00 | 0,00 | 93 838,87 |
| | | | | | 1221003 | 120<br>240<br>850 | 0,00 | 105 243,65 | 63 847,64 | 0,00 | 0,00 | 0,00 | 0,00 | 0,00 | 0,00 | 169 091,29 |
| 5.1.4. | Страхование государственных гражданских служащих Приморского края | департамент транспорта и дорожного хозяйства Приморского края | 754 | 0408 | 1222179 | 240 | 0,00 | 147,84 | 89,50 | 0,00 | 0,00 | 0,00 | 0,00 | 0,00 | 0,00 | 237,34 |
| | | | | | 1250121790 | | 0,00 | 0,00 | 0,00 | 98,01 | 88,00 | 148,00 | 148,00 | 148,00 | 148,00 | 778,01 |
| 5.1.5. | Расходы на обеспечение деятельности (оказание услуг, выполнение работ) краевых государственных учреждений | департамент транспорта и дорожного хозяйства Приморского края | 754 | 0409 | 1227059 | 110<br>240<br>850 | 0,00 | 0,00 | 47 320,52 | 0,00 | 0,00 | 0,00 | 0,00 | 0,00 | 0,00 | 47 320,52 |
| | | | | | 1250170590 | | 0,00 | 0,00 | 0,00 | 47 334,01 | 54 831,204 | 60 343,12 | 61 963,98 | 56 374,35 | 56 374,35 | 337 221,01 |
| 5.1.6. | Управление и распоряжение имуществом, находящимся в собственности и ведении Приморского края | департамент транспорта и дорожного хозяйства Приморского края | 754 | 0408 | 1250120780 | 850 | 0,00 | 0,00 | 0,00 | 3 491,54 | 0,00 | 672,73 | 528,41 | 187,91 | 187,91 | 5 068,50 |

»

Приложение № 2
к постановлению
Администрации Приморского края
от 27 декабря 2019 года № 911-па

«Приложение № 6
к государственной программе Приморского края «Развитие транспортного комплекса Приморского края» на 2013 – 2021 годы

**ИНФОРМАЦИЯ**
**о ресурсном обеспечении государственной программы Приморского края за счет средств краевого бюджета и прогнозная оценка привлекаемых на реализацию ее целей средств федерального бюджета, бюджетов государственных внебюджетных фондов, иных внебюджетных источников, бюджетов муниципальных образований Приморского края в случае участия Приморского края в реализации муниципальных программ, аналогичных мероприятиям государственной программы Приморского края «Развитие транспортного комплекса Приморского края» на 2013-2021 годы**

| № п/п | Наименование подпрограммы, программы, принятой в соответствии с требованиями федерального законодательства в сфере реализации государственной программы | Источники ресурсного обеспечения | ГРБС | Оценка расходов (тыс. руб.), годы | | | | | | | | | |
|---|---|---|---|---|---|---|---|---|---|---|---|---|---|
| | | | | 2013 | 2014 | 2015 | 2016 | 2017 | 2018 | 2019 | 2020 | 2021 | всего |
| 1 | 2 | 3 | 4 | 5 | 6 | 7 | 8 | 9 | 10 | 11 | 12 | 13 | 14 |
| | Государственная программа «Развитие транспортного комплекса Приморского края» на 2013 - 2021 годы | Всего | X | 10 362 400,19 | 9 425 309,14 | 43 604 084,18 | 49 567 436,84 | 13 556 940,77 | 15 181 405,11 | 19 964 540,91 | 16 070 770,57 | 13 373 483,20 | 191 106 370,91 |
| | | | 754 | 9 410 774,26 | 8 401 023,75 | 10 558 587,15 | 11 093 031,31 | 13 379 542,54 | 15 026 288,55 | 19 828 540,91 | 16 002 770,57 | 13 305 483,20 | 117 006 042,24 |
| | | | 794 | 349 717,57 | 704 743,95 | 342 426,68 | 0,00 | 0,00 | 0,00 | 0,00 | 0,00 | 0,00 | 1 396 888,20 |
| | | | 770 | 37 329,13 | 0,00 | 0,00 | 0,00 | 0,00 | 0,00 | 0,00 | 0,00 | 0,00 | 37 329,13 |
| | | | 755 | 32 955,53 | 52 964,34 | 67 861,93 | 67 861,93 | 7 505,26 | 2 811,97 | 0,00 | 0,00 | 0,00 | 231 960,96 |
| | | | 759 | 13 133,00 | 17 266,00 | 0,00 | 0,00 | 0,00 | 0,00 | 0,00 | 0,00 | 0,00 | 30 399,00 |
| | | | 785 | 265 730,00 | 157 664,01 | 1 735,30 | 0,00 | 0,00 | 0,00 | 0,00 | 0,00 | 0,00 | 425 129,31 |
| | | | 761 | 67 567,00 | 3 517,00 | 0,00 | 0,00 | 0,00 | 0,00 | 0,00 | 0,00 | 0,00 | 71 084,00 |
| | | | 779 | 0,00 | 6 428,00 | 0,00 | 0,00 | 0,00 | 0,00 | 0,00 | 0,00 | 0,00 | 6 428,00 |
| | | | 771 | 7 000,00 | 7 000,00 | 0,00 | 0,00 | 0,00 | 0,00 | 0,00 | 0,00 | 0,00 | 14 000,00 |
| | | федеральный бюджет (субсидии, субвенции, иные межбюджетные трансферты) | X | 2 371 045,34 | 2 018 031,99 | 5 020 371,39 | 3 732 282,39 | 4 627 858,61 | 5 152 303,41 | 7 113 068,90 | 7 629 828,30 | 5 067 847,40 | 42 732 637,73 |
| | | | 754 | 2 371 045,34 | 1 984 667,65 | 4 952 509,46 | 3 664 420,46 | 4 627 858,61 | 5 152 303,41 | 7 113 068,90 | 7 629 828,30 | 5 067 847,40 | 42 563 549,53 |
| | | | 755 | 0,00 | 33 364,34 | 67 861,93 | 67 861,93 | 0,00 | 0,00 | 0,00 | 0,00 | 0,00 | 169 088,20 |
| | | краевой бюджет | X | 7 813 161,15 | 7 332 575,06 | 5 950 239,67 | 7 428 610,85 | 8 759 189,19 | 9 876 797,11 | 12 715 472,01 | 8 372 942,27 | 8 237 635,80 | 76 486 623,11 |
| | | | 754 | 7 039 728,92 | 6 416 356,10 | 5 606 077,69 | 7 428 610,85 | 8 751 683,93 | 9 873 985,14 | 12 715 472,01 | 8 372 942,27 | 8 237 635,80 | 74 442 492,71 |
| | | | 794 | 349 717,57 | 704 743,95 | 342 426,68 | 0,00 | 0,00 | 0,00 | 0,00 | 0,00 | 0,00 | 1 396 888,20 |
| | | | 770 | 37 329,13 | 0,00 | 0,00 | 0,00 | 0,00 | 0,00 | 0,00 | 0,00 | 0,00 | 37 329,13 |
| | | | 755 | 32 955,53 | 19 600,00 | 0,00 | 0,00 | 7 505,26 | 2 811,97 | 0,00 | 0,00 | 0,00 | 62 872,76 |
| | | | 759 | 13 133,00 | 17 266,00 | 0,00 | 0,00 | 0,00 | 0,00 | 0,00 | 0,00 | 0,00 | 30 399,00 |
| | | | 785 | 265 730,00 | 157 664,01 | 1 735,30 | 0,00 | 0,00 | 0,00 | 0,00 | 0,00 | 0,00 | 425 129,31 |
| | | | 761 | 67 567,00 | 3 517,00 | 0,00 | 0,00 | 0,00 | 0,00 | 0,00 | 0,00 | 0,00 | 71 084,00 |
| | | | 779 | 0,00 | 6 428,00 | 0,00 | 0,00 | 0,00 | 0,00 | 0,00 | 0,00 | 0,00 | 6 428,00 |
| | | | 771 | 7 000,00 | 7 000,00 | 0,00 | 0,00 | 0,00 | 0,00 | 0,00 | 0,00 | 0,00 | 14 000,00 |
| | | бюджет муниципальных образований | - | 98 771,00 | 23 128,00 | 52 722,12 | 61 380,50 | 169 892,97 | 152 304,59 | 136 000,00 | 68 000,00 | 68 000,00 | 830 199,18 |
| | | государственные внебюджетные фонды Российской Федерации | - | 0,00 | 0,00 | 0,00 | 0,00 | 0,00 | 0,00 | 0,00 | 0,00 | 0,00 | 0,00 |
| | | территориальные государственные внебюджетные фонды | - | 0,00 | 0,00 | 0,00 | 0,00 | 0,00 | 0,00 | 0,00 | 0,00 | 0,00 | 0,00 |
| | | иные внебюджетные источники | - | 79 422,70 | 51 574,09 | 32 580 751,00 | 38 345 163,10 | 0,00 | 0,00 | 0,00 | 0,00 | 0,00 | 71 056 910,89 |

1 ЯНВАРЯ 2020 Г.•СРЕДА•№ 1 (1735)
ПРИМОРСКАЯ ГАЗЕТА

| № п/п | Наименование подпрограммы, программы, принятой в соответствии с требованиями федерального законодательства в сфере реализации государственной программы | Источники ресурсного обеспечения | ГРБС | Оценка расходов (тыс. руб.), годы | | | | | | | | | |
|---|---|---|---|---|---|---|---|---|---|---|---|---|---|
| | | | | 2013 | 2014 | 2015 | 2016 | 2017 | 2018 | 2019 | 2020 | 2021 | всего |
| 1 | 2 | 3 | 4 | 5 | 6 | 7 | 8 | 9 | 10 | 11 | 12 | 13 | 14 |
| 1. | Подпрограмма 1 «Развитие транспортного комплекса в Приморском крае на 2013 - 2021 годы» | Всего | X | 344 584,80 | 679 632,53 | 863 328,98 | 1 201 218,08 | 1 380 395,80 | 1 244 376,51 | 2 510 181,89 | 189 779,68 | 189 779,68 | 8 603 277,95 |
| | | | 770 | 37 329,13 | 0,00 | 0,00 | 0,00 | 0,00 | 0,00 | 0,00 | 0,00 | 0,00 | 37 329,13 |
| | | | 794 | 307 255,67 | 679 632,53 | 319 991,42 | 0,00 | 0,00 | 0,00 | 0,00 | 0,00 | 0,00 | 1 306 879,62 |
| | | | 754 | 0,00 | 0,00 | 543 337,56 | 1 201 218,08 | 1 380 395,80 | 1 244 376,51 | 2 510 181,89 | 189 779,68 | 189 779,68 | 7 259 069,20 |
| | | федеральный бюджет (субсидии, субвенции, иные межбюджетные трансферты) | - | 0,00 | 0,00 | 0,00 | 0,00 | 0,00 | 0,00 | 0,00 | 0,00 | 0,00 | 0,00 |
| | | краевой бюджет | X | 344 584,80 | 679 632,53 | 863 328,98 | 1 201 218,08 | 1 380 395,80 | 1 244 376,51 | 2 510 181,89 | 189 779,68 | 189 779,68 | 8 603 277,95 |
| | | | 770 | 37 329,13 | 0,00 | 0,00 | 0,00 | 0,00 | 0,00 | 0,00 | 0,00 | 0,00 | 37 329,13 |
| | | | 794 | 307 255,67 | 679 632,53 | 319 991,42 | 0,00 | 0,00 | 0,00 | 0,00 | 0,00 | 0,00 | 1 306 879,62 |
| | | | 754 | 0,00 | 0,00 | 543 337,56 | 1 201 218,08 | 1 380 395,80 | 1 244 376,51 | 2 510 181,89 | 189 779,68 | 189 779,68 | 7 259 069,20 |
| | | бюджет муниципальных образований | - | 0,00 | 0,00 | 0,00 | 0,00 | 0,00 | 0,00 | 0,00 | 0,00 | 0,00 | 0,00 |
| | | государственные внебюджетные фонды Российской Федерации | - | 0,00 | 0,00 | 0,00 | 0,00 | 0,00 | 0,00 | 0,00 | 0,00 | 0,00 | 0,00 |
| | | территориальные государственные внебюджетные фонды | - | 0,00 | 0,00 | 0,00 | 0,00 | 0,00 | 0,00 | 0,00 | 0,00 | 0,00 | 0,00 |
| | | иные внебюджетные источники | - | 0,00 | 0,00 | 0,00 | 0,00 | 0,00 | 0,00 | 0,00 | 0,00 | 0,00 | 0,00 |
| 1.1. | Основное мероприятие «Организация транспортного обслуживания населения железнодорожным транспортом в пригородном сообщении на территории Приморского края» | Всего | X | 104 889,00 | 182 632,53 | 282 632,53 | 304 730,60 | 315 730,60 | 315 730,60 | 460 000,00 | 0,00 | 0,00 | 1 966 345,86 |
| | | | 794 | 104 889,00 | 182 632,53 | 128 916,28 | 0,00 | 0,00 | 0,00 | 0,00 | 0,00 | 0,00 | 416 437,81 |
| | | | 754 | 0,00 | 0,00 | 153 716,25 | 304 730,60 | 315 730,60 | 315 730,60 | 460 000,00 | 0,00 | 0,00 | 1 549 908,05 |
| | | федеральный бюджет (субсидии, субвенции, иные межбюджетные трансферты) | - | 0,00 | 0,00 | 0,00 | 0,00 | 0,00 | 0,00 | 0,00 | 0,00 | 0,00 | 0,00 |
| | | краевой бюджет | X | 104 889,00 | 182 632,53 | 282 632,53 | 304 730,60 | 315 730,60 | 315 730,60 | 460 000,00 | 0,00 | 0,00 | 1 966 345,86 |
| | | | 794 | 104 889,00 | 182 632,53 | 128 916,28 | 0,00 | 0,00 | 0,00 | 0,00 | 0,00 | 0,00 | 416 437,81 |
| | | | 754 | 0,00 | 0,00 | 153 716,25 | 304 730,60 | 315 730,60 | 315 730,60 | 460 000,00 | 0,00 | 0,00 | 1 549 908,05 |
| | | бюджет муниципальных образований | | 0,00 | 0,00 | 0,00 | 0,00 | 0,00 | 0,00 | 0,00 | 0,00 | 0,00 | 0,00 |
| | | государственные внебюджетные фонды Российской Федерации | | 0,00 | 0,00 | 0,00 | 0,00 | 0,00 | 0,00 | 0,00 | 0,00 | 0,00 | 0,00 |
| | | территориальные государственные внебюджетные фонды | | 0,00 | 0,00 | 0,00 | 0,00 | 0,00 | 0,00 | 0,00 | 0,00 | 0,00 | 0,00 |
| | | иные внебюджетные источники | | 0,00 | 0,00 | 0,00 | 0,00 | 0,00 | 0,00 | 0,00 | 0,00 | 0,00 | 0,00 |
| 1.1.1. | Предоставление субсидий из краевого бюджета организациям железнодорожного транспорта на возмещение недополученных доходов в связи с перевозкой пассажиров железнодорожным транспортом общего пользования в пригородном сообщении на территории Приморского края по предельным тарифам | Всего | X | 104 889,00 | 182 632,53 | 282 632,53 | 304 730,60 | 315 730,60 | 315 730,60 | 460 000,00 | 0,00 | 0,00 | 1 966 345,86 |
| | | | 794 | 104 889,00 | 182 632,53 | 128 916,28 | 0,00 | 0,00 | 0,00 | 0,00 | 0,00 | 0,00 | 416 437,81 |
| | | | 754 | 0,00 | 0,00 | 153 716,25 | 304 730,60 | 315 730,60 | 315 730,60 | 460 000,00 | 0,00 | 0,00 | 1 549 908,05 |
| | | федеральный бюджет (субсидии, субвенции, иные межбюджетные трансферты) | - | 0,00 | 0,00 | 0,00 | 0,00 | 0,00 | 0,00 | 0,00 | 0,00 | 0,00 | 0,00 |
| | | краевой бюджет | X | 104 889,00 | 182 632,53 | 282 632,53 | 304 730,60 | 315 730,60 | 315 730,60 | 460 000,00 | 0,00 | 0,00 | 1 966 345,86 |
| | | | 794 | 104 889,00 | 182 632,53 | 128 916,28 | 0,00 | 0,00 | 0,00 | 0,00 | 0,00 | 0,00 | 416 437,81 |
| | | | 754 | 0,00 | 0,00 | 153 716,25 | 304 730,60 | 315 730,60 | 315 730,60 | 460 000,00 | 0,00 | 0,00 | 1 549 908,05 |
| | | бюджет муниципальных образований | - | 0,00 | 0,00 | 0,00 | 0,00 | 0,00 | 0,00 | 0,00 | 0,00 | 0,00 | 0,00 |
| | | государственные внебюджетные фонды Российской Федерации | - | 0,00 | 0,00 | 0,00 | 0,00 | 0,00 | 0,00 | 0,00 | 0,00 | 0,00 | 0,00 |
| | | территориальные государственные внебюджетные фонды | - | 0,00 | 0,00 | 0,00 | 0,00 | 0,00 | 0,00 | 0,00 | 0,00 | 0,00 | 0,00 |
| | | иные внебюджетные источники | - | 0,00 | 0,00 | 0,00 | 0,00 | 0,00 | 0,00 | 0,00 | 0,00 | 0,00 | 0,00 |
| 1.2. | Основное мероприятие «Организация транспортного обслуживания населения воздушным транспортом на местных воздушных линиях Приморского края» | Всего | X | 239 695,80 | 497 000,00 | 580 696,45 | 896 337,48 | 1 064 665,20 | 928 645,91 | 984 631,89 | 189 779,68 | 189 779,68 | 5 571 232,09 |
| | | | 770 | 37 329,13 | 0,00 | 0,00 | 0,00 | 0,00 | 0,00 | 0,00 | 0,00 | 0,00 | 37 329,13 |
| | | | 794 | 202 366,67 | 497 000,00 | 191 075,14 | 0,00 | 0,00 | 0,00 | 0,00 | 0,00 | 0,00 | 890 441,81 |
| | | | 754 | 0,00 | 0,00 | 389 621,31 | 896 337,48 | 1 064 665,20 | 928 645,91 | 984 631,89 | 189 779,68 | 189 779,68 | 4 643 461,15 |
| | | федеральный бюджет (субсидии, субвенции, иные межбюджетные трансферты) | | 0,00 | 0,00 | 0,00 | 0,00 | 0,00 | 0,00 | 0,00 | 0,00 | 0,00 | 0,00 |
| | | краевой бюджет | X | 239 695,80 | 497 000,00 | 580 696,45 | 896 337,48 | 1 064 665,20 | 928 645,91 | 984 631,89 | 189 779,68 | 189 779,68 | 5 571 232,09 |
| | | | 770 | 37 329,13 | 0,00 | 0,00 | 0,00 | 0,00 | 0,00 | 0,00 | 0,00 | 0,00 | 37 329,13 |
| | | | 794 | 202 366,67 | 497 000,00 | 191 075,14 | 0,00 | 0,00 | 0,00 | 0,00 | 0,00 | 0,00 | 890 441,81 |
| | | | 754 | 0,00 | 0,00 | 389 621,31 | 896 337,48 | 1 064 665,20 | 928 645,91 | 984 631,89 | 189 779,68 | 189 779,68 | 4 643 461,15 |
| | | бюджет муниципальных образований | | 0,00 | 0,00 | 0,00 | 0,00 | 0,00 | 0,00 | 0,00 | 0,00 | 0,00 | 0,00 |
| | | государственные внебюджетные фонды Российской Федерации | | 0,00 | 0,00 | 0,00 | 0,00 | 0,00 | 0,00 | 0,00 | 0,00 | 0,00 | 0,00 |
| | | территориальные государственные внебюджетные фонды | | 0,00 | 0,00 | 0,00 | 0,00 | 0,00 | 0,00 | 0,00 | 0,00 | 0,00 | 0,00 |
| | | иные внебюджетные источники | | 0,00 | 0,00 | 0,00 | 0,00 | 0,00 | 0,00 | 0,00 | 0,00 | 0,00 | 0,00 |
| 1.2.1 | Предоставление субсидий из краевого бюджета юридическим лицам на возмещение недополученных доходов, возникающих в связи с регулированием органами исполнительной власти Приморского края тарифов на перевозки пассажиров и багажа воздушным транспортом в местностях Приморского края, приравненных к районам Крайнего Севера | Всего | X | 86 075,80 | 107 000,00 | 0,00 | 0,00 | 0,00 | 0,00 | 0,00 | 0,00 | 0,00 | 193 075,80 |
| | | | 770 | 37 329,13 | 0,00 | 0,00 | 0,00 | 0,00 | 0,00 | 0,00 | 0,00 | 0,00 | 37 329,13 |
| | | | 794 | 48 746,67 | 107 000,00 | 0,00 | 0,00 | 0,00 | 0,00 | 0,00 | 0,00 | 0,00 | 155 746,67 |
| | | | 754 | 0,00 | 0,00 | 0,00 | 0,00 | 0,00 | 0,00 | 0,00 | 0,00 | 0,00 | 0,00 |
| | | федеральный бюджет (субсидии, субвенции, иные межбюджетные трансферты) | - | 0,00 | 0,00 | 0,00 | 0,00 | 0,00 | 0,00 | 0,00 | 0,00 | 0,00 | 0,00 |
| | | краевой бюджет | X | 86 075,80 | 107 000,00 | 0,00 | 0,00 | 0,00 | 0,00 | 0,00 | 0,00 | 0,00 | 193 075,80 |
| | | | 770 | 37 329,13 | 0,00 | 0,00 | 0,00 | 0,00 | 0,00 | 0,00 | 0,00 | 0,00 | 37 329,13 |
| | | | 794 | 48 746,67 | 107 000,00 | 0,00 | 0,00 | 0,00 | 0,00 | 0,00 | 0,00 | 0,00 | 155 746,67 |
| | | | 754 | 0,00 | 0,00 | 0,00 | 0,00 | 0,00 | 0,00 | 0,00 | 0,00 | 0,00 | 0,00 |
| | | бюджет муниципальных образований | - | 0,00 | 0,00 | 0,00 | 0,00 | 0,00 | 0,00 | 0,00 | 0,00 | 0,00 | 0,00 |
| | | государственные внебюджетные фонды Российской Федерации | - | 0,00 | 0,00 | 0,00 | 0,00 | 0,00 | 0,00 | 0,00 | 0,00 | 0,00 | 0,00 |
| | | территориальные государственные внебюджетные фонды | - | 0,00 | 0,00 | 0,00 | 0,00 | 0,00 | 0,00 | 0,00 | 0,00 | 0,00 | 0,00 |
| | | иные внебюджетные источники | - | 0,00 | 0,00 | 0,00 | 0,00 | 0,00 | 0,00 | 0,00 | 0,00 | 0,00 | 0,00 |
| 1.2.2 | Предоставление субсидий из краевого бюджета юридическим лицам на возмещение недополученных доходов, возникающих в связи с регулированием органами исполнительной власти Приморского края тарифов на перевозки пассажиров и багажа воздушным транспортом на местных воздушных линиях Приморского края | Всего | X | 0,00 | 0,00 | 140 000,00 | 148 809,42 | 201 328,81 | 200 000,00 | 200 000,00 | 0,00 | 0,00 | 890 138,23 |
| | | | 794 | 0,00 | 0,00 | 65 000,00 | 0,00 | 0,00 | 0,00 | 0,00 | 0,00 | 0,00 | 65 000,00 |
| | | | 754 | 0,00 | 0,00 | 75 000,00 | 148 809,42 | 201 328,81 | 200 000,00 | 200 000,00 | 0,00 | 0,00 | 825 138,23 |
| | | федеральный бюджет (субсидии, субвенции, иные межбюджетные трансферты) | | 0,00 | 0,00 | 0,00 | 0,00 | 0,00 | 0,00 | 0,00 | 0,00 | 0,00 | 0,00 |
| | | краевой бюджет | X | 0,00 | 0,00 | 140 000,00 | 148 809,42 | 201 328,81 | 200 000,00 | 200 000,00 | 0,00 | 0,00 | 890 138,23 |
| | | | 794 | 0,00 | 0,00 | 65 000,00 | 0,00 | 0,00 | 0,00 | 0,00 | 0,00 | 0,00 | 65 000,00 |
| | | | 754 | 0,00 | 0,00 | 75 000,00 | 148 809,42 | 201 328,81 | 200 000,00 | 200 000,00 | 0,00 | 0,00 | 825 138,23 |
| | | бюджет муниципальных образований | - | 0,00 | 0,00 | 0,00 | 0,00 | 0,00 | 0,00 | 0,00 | 0,00 | 0,00 | 0,00 |
| | | государственные внебюджетные фонды Российской Федерации | - | 0,00 | 0,00 | 0,00 | 0,00 | 0,00 | 0,00 | 0,00 | 0,00 | 0,00 | 0,00 |
| | | территориальные государственные внебюджетные фонды | - | 0,00 | 0,00 | 0,00 | 0,00 | 0,00 | 0,00 | 0,00 | 0,00 | 0,00 | 0,00 |
| | | иные внебюджетные источники | - | 0,00 | 0,00 | 0,00 | 0,00 | 0,00 | 0,00 | 0,00 | 0,00 | 0,00 | 0,00 |
| 1.2.3 | Субсидии краевым государственным унитарным предприятиям на приобретение (аренду) воздушных судов, оборудования и запчастей для проведения технического обслуживания воздушных судов в целях осуществления транспортного обслуживания населения в Приморском крае воздушным транспортом | Всего | X | 153 620,00 | 0,00 | 0,00 | 0,00 | 0,00 | 0,00 | 0,00 | 0,00 | 0,00 | 153 620,00 |
| | | | 794 | 153 620,00 | 0,00 | 0,00 | 0,00 | 0,00 | 0,00 | 0,00 | 0,00 | 0,00 | 153 620,00 |
| | | | 754 | 0,00 | 0,00 | 0,00 | 0,00 | 0,00 | 0,00 | 0,00 | 0,00 | 0,00 | 0,00 |
| | | федеральный бюджет (субсидии, субвенции, иные межбюджетные трансферты) | - | 0,00 | 0,00 | 0,00 | 0,00 | 0,00 | 0,00 | 0,00 | 0,00 | 0,00 | 0,00 |
| | | краевой бюджет | X | 153 620,00 | 0,00 | 0,00 | 0,00 | 0,00 | 0,00 | 0,00 | 0,00 | 0,00 | 153 620,00 |
| | | | 794 | 153 620,00 | 0,00 | 0,00 | 0,00 | 0,00 | 0,00 | 0,00 | 0,00 | 0,00 | 153 620,00 |
| | | | 754 | 0,00 | 0,00 | 0,00 | 0,00 | 0,00 | 0,00 | 0,00 | 0,00 | 0,00 | 0,00 |
| | | бюджет муниципальных образований | - | 0,00 | 0,00 | 0,00 | 0,00 | 0,00 | 0,00 | 0,00 | 0,00 | 0,00 | 0,00 |
| | | государственные внебюджетные фонды Российской Федерации | - | 0,00 | 0,00 | 0,00 | 0,00 | 0,00 | 0,00 | 0,00 | 0,00 | 0,00 | 0,00 |
| | | территориальные государственные внебюджетные фонды | - | 0,00 | 0,00 | 0,00 | 0,00 | 0,00 | 0,00 | 0,00 | 0,00 | 0,00 | 0,00 |
| | | иные внебюджетные источники | - | 0,00 | 0,00 | 0,00 | 0,00 | 0,00 | 0,00 | 0,00 | 0,00 | 0,00 | 0,00 |

| № п/п | Наименование подпрограммы, программы, принятой в соответствии с требованиями федерального законодательства в сфере реализации государственной программы | Источники ресурсного обеспечения | ГРБС | Оценка расходов (тыс. руб.), годы | | | | | | | | | |
|---|---|---|---|---|---|---|---|---|---|---|---|---|---|
| | | | | 2013 | 2014 | 2015 | 2016 | 2017 | 2018 | 2019 | 2020 | 2021 | всего |
| 1 | 2 | 3 | 4 | 5 | 6 | 7 | 8 | 9 | 10 | 11 | 12 | 13 | 14 |
| 1.2.4 | Предоставление субсидии краевому государственному унитарному авиационному предприятию «Пластун-Авиа» на приобретение воздушных судов в собственность Приморского края | Всего | X | 0,00 | 239 035,00 | 280 696,45 | 355 745,06 | 371 426,39 | 317 645,91 | 142 346,26 | 139 779,68 | 139 779,68 | 1 986 454,43 |
| | | | 794 | 0,00 | 239 035,00 | 54 691,50 | 0,00 | 0,00 | 0,00 | 0,00 | 0,00 | 0,00 | 293 726,50 |
| | | | 754 | 0,00 | 0,00 | 226 004,95 | 355 745,06 | 371 426,39 | 317 645,91 | 142 346,26 | 139 779,68 | 139 779,68 | 1 692 727,93 |
| | | федеральный бюджет (субсидии, субвенции, иные межбюджетные трансферты) | - | 0,00 | 0,00 | 0,00 | 0,00 | 0,00 | 0,00 | 0,00 | 0,00 | 0,00 | 0,00 |
| | | | X | 0,00 | 239 035,00 | 280 696,45 | 355 745,06 | 371 426,39 | 317 645,91 | 142 346,26 | 139 779,68 | 139 779,68 | 1 986 454,43 |
| | | | 794 | 0,00 | 239 035,00 | 54 691,50 | 0,00 | 0,00 | 0,00 | 0,00 | 0,00 | 0,00 | 293 726,50 |
| | | | 754 | 0,00 | 0,00 | 226 004,95 | 355 745,06 | 371 426,39 | 317 645,91 | 142 346,26 | 139 779,68 | 139 779,68 | 1 692 727,93 |
| | | бюджет муниципальных образований | - | 0,00 | 0,00 | 0,00 | 0,00 | 0,00 | 0,00 | 0,00 | 0,00 | 0,00 | 0,00 |
| | | государственные внебюджетные фонды Российской Федерации | - | 0,00 | 0,00 | 0,00 | 0,00 | 0,00 | 0,00 | 0,00 | 0,00 | 0,00 | 0,00 |
| | | территориальные государственные внебюджетные фонды | - | 0,00 | 0,00 | 0,00 | 0,00 | 0,00 | 0,00 | 0,00 | 0,00 | 0,00 | 0,00 |
| | | иные внебюджетные источники | - | 0,00 | 0,00 | 0,00 | 0,00 | 0,00 | 0,00 | 0,00 | 0,00 | 0,00 | 0,00 |
| 1.2.5 | Предоставление субсидии из краевого бюджета авиационным предприятиям на возмещение затрат на содержание и организацию эксплуатации аэропортов и (или) аэродромов, вертодромов, посадочных площадок гражданской авиации, воздушных судов, находящихся в собственности Приморского края, а также на приобретение имущества, необходимого для осуществления пассажирских перевозок на местных воздушных линиях в Приморском крае | Всего | X | 0,00 | 150 965,00 | 160 000,00 | 379 613,00 | 290 317,34 | 0,00 | 0,00 | 0,00 | 0,00 | 980 895,34 |
| | | | 794 | 0,00 | 150 965,00 | 71 383,64 | 0,00 | 0,00 | 0,00 | 0,00 | 0,00 | 0,00 | 222 348,64 |
| | | | 754 | 0,00 | 0,00 | 88 616,36 | 379 613,00 | 290 317,34 | 0,00 | 0,00 | 0,00 | 0,00 | 758 546,70 |
| | | федеральный бюджет (субсидии, субвенции, иные межбюджетные трансферты) | - | 0,00 | 0,00 | 0,00 | 0,00 | 0,00 | 0,00 | 0,00 | 0,00 | 0,00 | 0,00 |
| | | | X | 0,00 | 150 965,00 | 160 000,00 | 379 613,00 | 290 317,34 | 0,00 | 0,00 | 0,00 | 0,00 | 980 895,34 |
| | | | 794 | 0,00 | 150 965,00 | 71 383,64 | 0,00 | 0,00 | 0,00 | 0,00 | 0,00 | 0,00 | 222 348,64 |
| | | | 754 | 0,00 | 0,00 | 88 616,36 | 379 613,00 | 290 317,34 | 0,00 | 0,00 | 0,00 | 0,00 | 758 546,70 |
| | | бюджет муниципальных образований | - | 0,00 | 0,00 | 0,00 | 0,00 | 0,00 | 0,00 | 0,00 | 0,00 | 0,00 | 0,00 |
| | | государственные внебюджетные фонды Российской Федерации | - | 0,00 | 0,00 | 0,00 | 0,00 | 0,00 | 0,00 | 0,00 | 0,00 | 0,00 | 0,00 |
| | | территориальные государственные внебюджетные фонды | - | 0,00 | 0,00 | 0,00 | 0,00 | 0,00 | 0,00 | 0,00 | 0,00 | 0,00 | 0,00 |
| | | иные внебюджетные источники | - | 0,00 | 0,00 | 0,00 | 0,00 | 0,00 | 0,00 | 0,00 | 0,00 | 0,00 | 0,00 |
| 1.2.6 | Предоставление субсидии краевому государственному унитарному авиационному предприятию «Пластун-Авиа» на реконструкцию посадочной площадки в пгт Кавалерово | всего | 754 | 0,00 | 0,00 | 0,00 | 0,00 | 0,00 | 0,00 | 0,00 | 0,00 | 0,00 | 0,00 |
| | | федеральный бюджет (субсидии, субвенции, иные межбюджетные трансферты) | - | 0,00 | 0,00 | 0,00 | 0,00 | 0,00 | 0,00 | 0,00 | 0,00 | 0,00 | 0,00 |
| | | краевой бюджет | 754 | 0,00 | 0,00 | 0,00 | 0,00 | 0,00 | 0,00 | 0,00 | 0,00 | 0,00 | 0,00 |
| | | бюджет муниципальных образований | - | 0,00 | 0,00 | 0,00 | 0,00 | 0,00 | 0,00 | 0,00 | 0,00 | 0,00 | 0,00 |
| | | государственные внебюджетные фонды Российской Федерации | - | 0,00 | 0,00 | 0,00 | 0,00 | 0,00 | 0,00 | 0,00 | 0,00 | 0,00 | 0,00 |
| | | территориальные государственные внебюджетные фонды | - | 0,00 | 0,00 | 0,00 | 0,00 | 0,00 | 0,00 | 0,00 | 0,00 | 0,00 | 0,00 |
| | | иные внебюджетные источники | - | 0,00 | 0,00 | 0,00 | 0,00 | 0,00 | 0,00 | 0,00 | 0,00 | 0,00 | 0,00 |
| 1.2.7 | Субсидии краевому государственному унитарному авиационному предприятию «Пластун-Авиа» на строительство (реконструкцию) посадочных площадок | всего | 754 | 0,00 | 0,00 | 0,00 | 12 170,00 | 47 910,00 | 15 000,00 | 57 090,00 | 0,00 | 0,00 | 132 170,00 |
| | | федеральный бюджет (субсидии, субвенции, иные межбюджетные трансферты) | - | 0,00 | 0,00 | 0,00 | 0,00 | 0,00 | 0,00 | 0,00 | 0,00 | 0,00 | 0,00 |
| | | краевой бюджет | 754 | 0,00 | 0,00 | 0,00 | 12 170,00 | 47 910,00 | 15 000,00 | 57 090,00 | 0,00 | 0,00 | 132 170,00 |
| | | бюджет муниципальных образований | - | 0,00 | 0,00 | 0,00 | 0,00 | 0,00 | 0,00 | 0,00 | 0,00 | 0,00 | 0,00 |
| | | государственные внебюджетные фонды Российской Федерации | - | 0,00 | 0,00 | 0,00 | 0,00 | 0,00 | 0,00 | 0,00 | 0,00 | 0,00 | 0,00 |
| | | территориальные государственные внебюджетные фонды | - | 0,00 | 0,00 | 0,00 | 0,00 | 0,00 | 0,00 | 0,00 | 0,00 | 0,00 | 0,00 |
| | | иные внебюджетные источники | - | 0,00 | 0,00 | 0,00 | 0,00 | 0,00 | 0,00 | 0,00 | 0,00 | 0,00 | 0,00 |
| 1.2.8 | Организация и проведение заседания Совета по активизации паромного сообщения между Приморским краем, Республикой Корея и Японией | всего | - | 0,00 | 0,00 | 0,00 | 0,00 | 0,00 | 0,00 | 0,00 | 0,00 | 0,00 | 0,00 |
| | | федеральный бюджет (субсидии, субвенции, иные межбюджетные трансферты) | - | 0,00 | 0,00 | 0,00 | 0,00 | 0,00 | 0,00 | 0,00 | 0,00 | 0,00 | 0,00 |
| | | краевой бюджет | - | 0,00 | 0,00 | 0,00 | 0,00 | 0,00 | 0,00 | 0,00 | 0,00 | 0,00 | 0,00 |
| | | бюджет муниципальных образований | - | 0,00 | 0,00 | 0,00 | 0,00 | 0,00 | 0,00 | 0,00 | 0,00 | 0,00 | 0,00 |
| | | государственные внебюджетные фонды Российской Федерации | - | 0,00 | 0,00 | 0,00 | 0,00 | 0,00 | 0,00 | 0,00 | 0,00 | 0,00 | 0,00 |
| | | территориальные государственные внебюджетные фонды | - | 0,00 | 0,00 | 0,00 | 0,00 | 0,00 | 0,00 | 0,00 | 0,00 | 0,00 | 0,00 |
| | | иные внебюджетные источники | - | 0,00 | 0,00 | 0,00 | 0,00 | 0,00 | 0,00 | 0,00 | 0,00 | 0,00 | 0,00 |
| 1.2.9 | Предоставление субсидии из краевого бюджета авиационным предприятиям на финансовое обеспечение затрат на содержание и организацию эксплуатации аэропортов и (или) аэродромов, вертодромов, посадочных площадок гражданской авиации, воздушных судов, находящихся в собственности Приморского края и (или) приобретаемых по договорам финансовой аренды (лизинга) в собственность Приморского края, а также на приобретение имущества, необходимого для осуществления пассажирских перевозок на местных воздушных линиях в Приморском крае | всего | - | 0,00 | 0,00 | 0,00 | 0,00 | 153 682,66 | 396 000,00 | 585 195,63 | 50 000,00 | 50 000,00 | 1 234 878,29 |
| | | федеральный бюджет (субсидии, субвенции, иные межбюджетные трансферты) | - | 0,00 | 0,00 | 0,00 | 0,00 | 0,00 | 0,00 | 0,00 | 0,00 | 0,00 | 0,00 |
| | | краевой бюджет | - | 0,00 | 0,00 | 0,00 | 0,00 | 153 682,66 | 396 000,00 | 585 195,63 | 50 000,00 | 50 000,00 | 1 234 878,29 |
| | | бюджет муниципальных образований | - | 0,00 | 0,00 | 0,00 | 0,00 | 0,00 | 0,00 | 0,00 | 0,00 | 0,00 | 0,00 |
| | | государственные внебюджетные фонды Российской Федерации | - | 0,00 | 0,00 | 0,00 | 0,00 | 0,00 | 0,00 | 0,00 | 0,00 | 0,00 | 0,00 |
| | | территориальные государственные внебюджетные фонды | - | 0,00 | 0,00 | 0,00 | 0,00 | 0,00 | 0,00 | 0,00 | 0,00 | 0,00 | 0,00 |
| | | иные внебюджетные источники | - | 0,00 | 0,00 | 0,00 | 0,00 | 0,00 | 0,00 | 0,00 | 0,00 | 0,00 | 0,00 |
| 1.3 | Основное мероприятие «Организация стратегического планирования в области пригородных перевозок в Приморском крае» | всего | - | 0,00 | 0,00 | 0,00 | 150,00 | 0,00 | 0,00 | 0,00 | 0,00 | 0,00 | 150,00 |
| | | федеральный бюджет (субсидии, субвенции, иные межбюджетные трансферты) | - | 0,00 | 0,00 | 0,00 | 0,00 | 0,00 | 0,00 | 0,00 | 0,00 | 0,00 | 0,00 |
| | | краевой бюджет | - | 0,00 | 0,00 | 0,00 | 150,00 | 0,00 | 0,00 | 0,00 | 0,00 | 0,00 | 150,00 |
| | | бюджет муниципальных образований | - | 0,00 | 0,00 | 0,00 | 0,00 | 0,00 | 0,00 | 0,00 | 0,00 | 0,00 | 0,00 |
| | | государственные внебюджетные фонды Российской Федерации | - | 0,00 | 0,00 | 0,00 | 0,00 | 0,00 | 0,00 | 0,00 | 0,00 | 0,00 | 0,00 |
| | | территориальные государственные внебюджетные фонды | - | 0,00 | 0,00 | 0,00 | 0,00 | 0,00 | 0,00 | 0,00 | 0,00 | 0,00 | 0,00 |
| | | иные внебюджетные источники | - | 0,00 | 0,00 | 0,00 | 0,00 | 0,00 | 0,00 | 0,00 | 0,00 | 0,00 | 0,00 |
| 1.3.1 | Разработка комплексного плана транспортного обслуживания населения Приморского края на средне- и долгосрочную перспективу (до 2030 года) в части пригородных пассажирских перевозок | всего | - | 0,00 | 0,00 | 0,00 | 150,00 | 0,00 | 0,00 | 0,00 | 0,00 | 0,00 | 150,00 |
| | | федеральный бюджет (субсидии, субвенции, иные межбюджетные трансферты) | - | 0,00 | 0,00 | 0,00 | 0,00 | 0,00 | 0,00 | 0,00 | 0,00 | 0,00 | 0,00 |
| | | краевой бюджет | - | 0,00 | 0,00 | 0,00 | 150,00 | 0,00 | 0,00 | 0,00 | 0,00 | 0,00 | 150,00 |
| | | бюджет муниципальных образований | - | 0,00 | 0,00 | 0,00 | 0,00 | 0,00 | 0,00 | 0,00 | 0,00 | 0,00 | 0,00 |
| | | государственные внебюджетные фонды Российской Федерации | - | 0,00 | 0,00 | 0,00 | 0,00 | 0,00 | 0,00 | 0,00 | 0,00 | 0,00 | 0,00 |
| | | территориальные государственные внебюджетные фонды | - | 0,00 | 0,00 | 0,00 | 0,00 | 0,00 | 0,00 | 0,00 | 0,00 | 0,00 | 0,00 |
| | | иные внебюджетные источники | - | 0,00 | 0,00 | 0,00 | 0,00 | 0,00 | 0,00 | 0,00 | 0,00 | 0,00 | 0,00 |
| 1.4 | Основное мероприятие «Организация транспортного обслуживания населения морским транспортом на территории Приморского края» | всего | - | 0,00 | 0,00 | 0,00 | 0,00 | 0,00 | 0,00 | 100 000,00 | 0,00 | 0,00 | 100 000,00 |
| | | федеральный бюджет (субсидии, субвенции, иные межбюджетные трансферты) | - | 0,00 | 0,00 | 0,00 | 0,00 | 0,00 | 0,00 | 0,00 | 0,00 | 0,00 | 0,00 |
| | | краевой бюджет | - | 0,00 | 0,00 | 0,00 | 0,00 | 0,00 | 0,00 | 100 000,00 | 0,00 | 0,00 | 100 000,00 |
| | | бюджет муниципальных образований | - | 0,00 | 0,00 | 0,00 | 0,00 | 0,00 | 0,00 | 0,00 | 0,00 | 0,00 | 0,00 |
| | | государственные внебюджетные фонды Российской Федерации | - | 0,00 | 0,00 | 0,00 | 0,00 | 0,00 | 0,00 | 0,00 | 0,00 | 0,00 | 0,00 |
| | | территориальные государственные внебюджетные фонды | - | 0,00 | 0,00 | 0,00 | 0,00 | 0,00 | 0,00 | 0,00 | 0,00 | 0,00 | 0,00 |
| | | иные внебюджетные источники | - | 0,00 | 0,00 | 0,00 | 0,00 | 0,00 | 0,00 | 0,00 | 0,00 | 0,00 | 0,00 |
| 1.4.1 | Субсидии бюджетам муниципальных образований Приморского края на приобретение морских пассажирских судов в целях организации транспортного обслуживания населения | всего | - | 0,00 | 0,00 | 0,00 | 0,00 | 0,00 | 0,00 | 100 000,00 | 0,00 | 0,00 | 100 000,00 |
| | | федеральный бюджет (субсидии, субвенции, иные межбюджетные трансферты) | - | 0,00 | 0,00 | 0,00 | 0,00 | 0,00 | 0,00 | 0,00 | 0,00 | 0,00 | 0,00 |
| | | краевой бюджет | - | 0,00 | 0,00 | 0,00 | 0,00 | 0,00 | 0,00 | 100 000,00 | 0,00 | 0,00 | 100 000,00 |
| | | бюджет муниципальных образований | - | 0,00 | 0,00 | 0,00 | 0,00 | 0,00 | 0,00 | 0,00 | 0,00 | 0,00 | 0,00 |
| | | государственные внебюджетные фонды Российской Федерации | - | 0,00 | 0,00 | 0,00 | 0,00 | 0,00 | 0,00 | 0,00 | 0,00 | 0,00 | 0,00 |
| | | территориальные государственные внебюджетные фонды | - | 0,00 | 0,00 | 0,00 | 0,00 | 0,00 | 0,00 | 0,00 | 0,00 | 0,00 | 0,00 |
| | | иные внебюджетные источники | - | 0,00 | 0,00 | 0,00 | 0,00 | 0,00 | 0,00 | 0,00 | 0,00 | 0,00 | 0,00 |

| № п/п | Наименование подпрограммы, программы, принятой в соответствии с требованиями федерального законодательства в сфере реализации государственной программы | Источники ресурсного обеспечения | ГРБС | Оценка расходов (тыс. руб.), годы | | | | | | | | | |
|---|---|---|---|---|---|---|---|---|---|---|---|---|---|
| | | | | 2013 | 2014 | 2015 | 2016 | 2017 | 2018 | 2019 | 2020 | 2021 | всего |
| 1 | 2 | 3 | 4 | 5 | 6 | 7 | 8 | 9 | 10 | 11 | 12 | 13 | 14 |
| 1.5 | Основное мероприятие «Организация транспортного обслуживания населения автомобильным транспортом на территории Приморского края» | всего | - | 0,00 | 0,00 | 0,00 | 0,00 | 0,00 | 0,00 | 965 550,00 | 0,00 | 0,00 | 965 550,00 |
| | | федеральный бюджет (субсидии, субвенции, иные межбюджетные трансферты) | - | 0,00 | 0,00 | 0,00 | 0,00 | 0,00 | 0,00 | 0,00 | 0,00 | 0,00 | 0,00 |
| | | краевой бюджет | - | 0,00 | 0,00 | 0,00 | 0,00 | 0,00 | 0,00 | 965 550,00 | 0,00 | 0,00 | 965 550,00 |
| | | бюджет муниципальных образований | - | 0,00 | 0,00 | 0,00 | 0,00 | 0,00 | 0,00 | 0,00 | 0,00 | 0,00 | 0,00 |
| | | государственные внебюджетные фонды Российской Федерации | - | 0,00 | 0,00 | 0,00 | 0,00 | 0,00 | 0,00 | 0,00 | 0,00 | 0,00 | 0,00 |
| | | территориальные государственные внебюджетные фонды | - | 0,00 | 0,00 | 0,00 | 0,00 | 0,00 | 0,00 | 0,00 | 0,00 | 0,00 | 0,00 |
| | | иные внебюджетные источники | - | 0,00 | 0,00 | 0,00 | 0,00 | 0,00 | 0,00 | 0,00 | 0,00 | 0,00 | 0,00 |
| 1.5.1 | Субсидии бюджетам муниципальных образований Приморского края на приобретение автобусов в целях организации транспортного обслуживания населения | всего | - | 0,00 | 0,00 | 0,00 | 0,00 | 0,00 | 0,00 | 965 550,00 | 0,00 | 0,00 | 965 550,00 |
| | | федеральный бюджет (субсидии, субвенции, иные межбюджетные трансферты) | - | 0,00 | 0,00 | 0,00 | 0,00 | 0,00 | 0,00 | 0,00 | 0,00 | 0,00 | 0,00 |
| | | краевой бюджет | - | 0,00 | 0,00 | 0,00 | 0,00 | 0,00 | 0,00 | 965 550,00 | 0,00 | 0,00 | 965 550,00 |
| | | бюджет муниципальных образований | - | 0,00 | 0,00 | 0,00 | 0,00 | 0,00 | 0,00 | 0,00 | 0,00 | 0,00 | 0,00 |
| | | государственные внебюджетные фонды Российской Федерации | - | 0,00 | 0,00 | 0,00 | 0,00 | 0,00 | 0,00 | 0,00 | 0,00 | 0,00 | 0,00 |
| | | территориальные государственные внебюджетные фонды | - | 0,00 | 0,00 | 0,00 | 0,00 | 0,00 | 0,00 | 0,00 | 0,00 | 0,00 | 0,00 |
| | | иные внебюджетные источники | - | 0,00 | 0,00 | 0,00 | 0,00 | 0,00 | 0,00 | 0,00 | 0,00 | 0,00 | 0,00 |
| 2. | Подпрограмма 2 «Развитие дорожной отрасли в Приморском крае на 2013 - 2021 годы» | всего федеральный бюджет (субсидии, субвенции, иные межбюджетные трансферты) | X | 9 290 417,15 | 8 325 188,26 | 42 469 465,05 | 48 110 451,39 | 12 048 122,92 | 13 791 696,95 | 17 302 767,92 | 15 748 010,90 | 13 050 723,53 | 180 136 844,07 |
| | | | 754 | 9 191 646,15 | 8 295 632,26 | 9 903 991,93 | 9 771 907,79 | 11 878 229,95 | 13 639 392,36 | 17 166 767,92 | 15 680 010,90 | 12 982 723,53 | 108 510 302,79 |
| | | | 779 | 0,00 | 6 428,00 | 0,00 | 0,00 | 0,00 | 0,00 | 0,00 | 0,00 | 0,00 | 6 428,00 |
| | | всего | 754 | 2 371 045,34 | 1 984 667,65 | 4 952 509,46 | 3 664 420,46 | 4 627 858,61 | 5 152 303,41 | 7 113 068,90 | 7 629 828,30 | 5 067 847,40 | 42 563 549,53 |
| | | федеральный бюджет (субсидии, субвенции, иные межбюджетные трансферты) | X | 6 820 600,81 | 6 317 392,61 | 4 951 482,47 | 6 107 487,33 | 7 250 371,34 | 8 487 088,95 | 10 053 699,02 | 8 050 182,60 | 7 914 876,13 | 65 953 181,26 |
| | | | 754 | 6 820 600,81 | 6 310 964,61 | 4 951 482,47 | 6 107 487,33 | 7 250 371,34 | 8 487 088,95 | 10 053 699,02 | 8 050 182,60 | 7 914 876,13 | 65 946 753,26 |
| | | | 779 | 0,00 | 6 428,00 | 0,00 | 0,00 | 0,00 | 0,00 | 0,00 | 0,00 | 0,00 | 6 428,00 |
| | | бюджет муниципальных образований | - | 98 771,00 | 23 128,00 | 52 722,12 | 61 380,50 | 169 892,97 | 152 304,59 | 136 000,00 | 68 000,00 | 68 000,00 | 830 199,18 |
| | | государственные внебюджетные фонды Российской Федерации | - | 0,00 | 0,00 | 0,00 | 0,00 | 0,00 | 0,00 | 0,00 | 0,00 | 0,00 | 0,00 |
| | | территориальные государственные внебюджетные фонды | - | 0,00 | 0,00 | 0,00 | 0,00 | 0,00 | 0,00 | 0,00 | 0,00 | 0,00 | 0,00 |
| | | иные внебюджетные источники | - | 0,00 | 0,00 | 32 512 751,00 | 38 277 163,10 | 0,00 | 0,00 | 0,00 | 0,00 | 0,00 | 70 789 914,10 |
| 2.1 | Основное мероприятие «Восстановление и поддержание до нормативных требований транспортно-эксплуатационного состояния автомобильных дорог общего пользования регионального или межмуниципального и местного значения Приморского края» | всего | 754 | 3 927 124,45 | 4 223 285,57 | 3 680 014,24 | 3 539 995,55 | 6 240 767,26 | 7 225 218,52 | 5 583 622,26 | 4 973 550,95 | 3 097 736,05 | 42 491 314,85 |
| | | федеральный бюджет (субсидии, субвенции, иные межбюджетные трансферты) | 754 | 30 700,00 | 527 387,60 | 349 555,65 | 45 043,86 | 1 762 837,61 | 1 673 041,91 | 1 041 249,60 | 1 300 000,00 | 0,00 | 6 729 816,23 |
| | | краевой бюджет | 754 | 3 896 424,45 | 3 695 897,97 | 3 330 458,59 | 3 494 951,69 | 4 380 529,65 | 5 478 464,79 | 4 542 372,66 | 3 673 550,95 | 3 097 736,05 | 35 590 386,80 |
| | | бюджет муниципальных образований | - | 0,00 | 0,00 | 0,00 | 0,00 | 97 400,00 | 73 711,82 | 0,00 | 0,00 | 0,00 | 171 111,82 |
| | | государственные внебюджетные фонды Российской Федерации | - | 0,00 | 0,00 | 0,00 | 0,00 | 0,00 | 0,00 | 0,00 | 0,00 | 0,00 | 0,00 |
| | | территориальные государственные внебюджетные фонды | - | 0,00 | 0,00 | 0,00 | 0,00 | 0,00 | 0,00 | 0,00 | 0,00 | 0,00 | 0,00 |
| | | иные внебюджетные источники | - | 0,00 | 0,00 | 0,00 | 0,00 | 0,00 | 0,00 | 0,00 | 0,00 | 0,00 | 0,00 |
| 2.1.1 | Содержание автомобильных дорог регионального или межмуниципального значения на территории Приморского края | всего | 754 | 2 141 100,06 | 2 383 500,52 | 2 424 826,21 | 2 136 010,86 | 2 579 563,14 | 2 693 500,20 | 3 015 257,75 | 2 240 211,64 | 1 873 333,74 | 21 487 304,12 |
| | | федеральный бюджет (субсидии, субвенции, иные межбюджетные трансферты) | - | 0,00 | 0,00 | 0,00 | 0,00 | 0,00 | 0,00 | 0,00 | 0,00 | 0,00 | 0,00 |
| | | краевой бюджет | 754 | 2 141 100,06 | 2 383 500,52 | 2 424 826,21 | 2 136 010,86 | 2 579 563,14 | 2 693 500,20 | 3 015 257,75 | 2 240 211,64 | 1 873 333,74 | 21 487 304,12 |
| | | бюджет муниципальных образований | - | 0,00 | 0,00 | 0,00 | 0,00 | 0,00 | 0,00 | 0,00 | 0,00 | 0,00 | 0,00 |
| | | государственные внебюджетные фонды Российской Федерации | - | 0,00 | 0,00 | 0,00 | 0,00 | 0,00 | 0,00 | 0,00 | 0,00 | 0,00 | 0,00 |
| | | территориальные государственные внебюджетные фонды | - | 0,00 | 0,00 | 0,00 | 0,00 | 0,00 | 0,00 | 0,00 | 0,00 | 0,00 | 0,00 |
| | | иные внебюджетные источники | - | 0,00 | 0,00 | 0,00 | 0,00 | 0,00 | 0,00 | 0,00 | 0,00 | 0,00 | 0,00 |
| 2.1.2 | Ремонт автомобильных дорог регионального или межмуниципального значения на территории Приморского края | всего | 754 | 1 736 266,82 | 1 475 554,29 | 1 146 685,46 | 1 090 501,18 | 630 854,50 | 1 522 004,89 | 945 893,86 | 1 203 964,20 | 1 144 118,11 | 10 895 843,31 |
| | | федеральный бюджет (субсидии, субвенции, иные межбюджетные трансферты) | 754 | 30 700,00 | 527 387,60 | 349 555,65 | 45 043,86 | 0,00 | 0,00 | 0,00 | 0,00 | 0,00 | 952 687,11 |
| | | краевой бюджет | 754 | 1 705 566,82 | 948 166,69 | 797 129,81 | 1 045 457,32 | 630 854,50 | 1 522 004,89 | 945 893,86 | 1 203 964,20 | 1 144 118,11 | 9 943 156,20 |
| | | бюджет муниципальных образований | - | 0,00 | 0,00 | 0,00 | 0,00 | 0,00 | 0,00 | 0,00 | 0,00 | 0,00 | 0,00 |
| | | государственные внебюджетные фонды Российской Федерации | - | 0,00 | 0,00 | 0,00 | 0,00 | 0,00 | 0,00 | 0,00 | 0,00 | 0,00 | 0,00 |
| | | территориальные государственные внебюджетные фонды | - | 0,00 | 0,00 | 0,00 | 0,00 | 0,00 | 0,00 | 0,00 | 0,00 | 0,00 | 0,00 |
| | | иные внебюджетные источники | - | 0,00 | 0,00 | 0,00 | 0,00 | 0,00 | 0,00 | 0,00 | 0,00 | 0,00 | 0,00 |
| 2.1.3 | Капитальный ремонт автомобильных дорог регионального или межмуниципального значения на территории Приморского края | всего | 754 | 46 984,57 | 364 230,76 | 107 873,61 | 26 583,67 | 0,00 | 0,00 | 0,00 | 0,00 | 0,00 | 545 672,61 |
| | | федеральный бюджет (субсидии, субвенции, иные межбюджетные трансферты) | - | 0,00 | 0,00 | 0,00 | 0,00 | 0,00 | 0,00 | 0,00 | 0,00 | 0,00 | 0,00 |
| | | краевой бюджет | 754 | 46 984,57 | 364 230,76 | 107 873,61 | 26 583,67 | 0,00 | 0,00 | 0,00 | 0,00 | 0,00 | 545 672,61 |
| | | бюджет муниципальных образований | - | 0,00 | 0,00 | 0,00 | 0,00 | 0,00 | 0,00 | 0,00 | 0,00 | 0,00 | 0,00 |
| | | государственные внебюджетные фонды Российской Федерации | - | 0,00 | 0,00 | 0,00 | 0,00 | 0,00 | 0,00 | 0,00 | 0,00 | 0,00 | 0,00 |
| | | территориальные государственные внебюджетные фонды | - | 0,00 | 0,00 | 0,00 | 0,00 | 0,00 | 0,00 | 0,00 | 0,00 | 0,00 | 0,00 |
| | | иные внебюджетные источники | - | 0,00 | 0,00 | 0,00 | 0,00 | 0,00 | 0,00 | 0,00 | 0,00 | 0,00 | 0,00 |
| 2.1.4 | Исполнение постановлений по делам об административных правонарушениях | всего | 754 | 773,00 | 0,00 | 80,00 | 9 360,00 | 22 338,13 | 50 554,35 | 42 190,00 | 0,00 | 0,00 | 125 295,48 |
| | | федеральный бюджет (субсидии, субвенции, иные межбюджетные трансферты) | - | 0,00 | 0,00 | 0,00 | 0,00 | 0,00 | 0,00 | 0,00 | 0,00 | 0,00 | 0,00 |
| | | краевой бюджет | 754 | 773,00 | 0,00 | 80,00 | 9 360,00 | 22 338,13 | 50 554,35 | 42 190,00 | 0,00 | 0,00 | 125 295,48 |
| | | бюджет муниципальных образований | - | 0,00 | 0,00 | 0,00 | 0,00 | 0,00 | 0,00 | 0,00 | 0,00 | 0,00 | 0,00 |
| | | государственные внебюджетные фонды Российской Федерации | - | 0,00 | 0,00 | 0,00 | 0,00 | 0,00 | 0,00 | 0,00 | 0,00 | 0,00 | 0,00 |
| | | территориальные государственные внебюджетные фонды | - | 0,00 | 0,00 | 0,00 | 0,00 | 0,00 | 0,00 | 0,00 | 0,00 | 0,00 | 0,00 |
| | | иные внебюджетные источники | - | 0,00 | 0,00 | 0,00 | 0,00 | 0,00 | 0,00 | 0,00 | 0,00 | 0,00 | 0,00 |
| 2.1.5. | Расходы, связанные с исполнением судебных актов и решений налоговых органов | всего | 754 | 2 000,00 | 0,00 | 548,96 | 1 187,97 | 2 068,54 | 40 871,34 | 11 295,89 | 0,00 | 0,00 | 57 972,70 |
| | | федеральный бюджет (субсидии, субвенции, иные межбюджетные трансферты) | | 0,00 | 0,00 | 0,00 | 0,00 | 0,00 | 0,00 | 0,00 | 0,00 | 0,00 | 0,00 |
| | | краевой бюджет | 754 | 2 000,00 | 0,00 | 548,96 | 1 187,97 | 2 068,54 | 40 871,34 | 11 295,89 | 0,00 | 0,00 | 57 972,70 |
| | | бюджет муниципальных образований | | 0,00 | 0,00 | 0,00 | 0,00 | 0,00 | 0,00 | 0,00 | 0,00 | 0,00 | 0,00 |
| | | государственные внебюджетные фонды Российской Федерации | | 0,00 | 0,00 | 0,00 | 0,00 | 0,00 | 0,00 | 0,00 | 0,00 | 0,00 | 0,00 |
| | | территориальные государственные внебюджетные фонды | | 0,00 | 0,00 | 0,00 | 0,00 | 0,00 | 0,00 | 0,00 | 0,00 | 0,00 | 0,00 |
| | | иные внебюджетные источники | | 0,00 | 0,00 | 0,00 | 0,00 | 0,00 | 0,00 | 0,00 | 0,00 | 0,00 | 0,00 |
| 2.1.6. | Реализация полномочий в сфере предоставления государственных услуг по транспортной и дорожной деятельности | всего | 754 | 0,00 | 0,00 | 0,00 | 180,87 | 393,99 | 294,60 | 424,45 | 84,20 | 84,20 | 1 462,31 |
| | | федеральный бюджет (субсидии, субвенции, иные межбюджетные трансферты) | | 0,00 | 0,00 | 0,00 | 0,00 | 0,00 | 0,00 | 0,00 | 0,00 | 0,00 | 0,00 |
| | | краевой бюджет | 754 | 0,00 | 0,00 | 0,00 | 180,87 | 393,99 | 294,60 | 424,45 | 84,20 | 84,20 | 1 462,31 |
| | | бюджет муниципальных образований | | 0,00 | 0,00 | 0,00 | 0,00 | 0,00 | 0,00 | 0,00 | 0,00 | 0,00 | 0,00 |
| | | государственные внебюджетные фонды Российской Федерации | | 0,00 | 0,00 | 0,00 | 0,00 | 0,00 | 0,00 | 0,00 | 0,00 | 0,00 | 0,00 |
| | | территориальные государственные внебюджетные фонды | | 0,00 | 0,00 | 0,00 | 0,00 | 0,00 | 0,00 | 0,00 | 0,00 | 0,00 | 0,00 |
| | | иные внебюджетные источники | | 0,00 | 0,00 | 0,00 | 0,00 | 0,00 | 0,00 | 0,00 | 0,00 | 0,00 | 0,00 |
| 2.1.7. | Предоставление бюджетных инвестиций акционерному обществу «Приморское автодорожное ремонтное предприятие» в целях развития дорожной деятельности на автомобильных дорогах регионального или межмуниципального значения на территории Приморского края | всего | 754 | 0,00 | 0,00 | 0,00 | 276 171,00 | 454 234,99 | 500 000,00 | 520 000,00 | 220 000,00 | 80 000,00 | 2 050 405,99 |
| | | федеральный бюджет (субсидии, субвенции, иные межбюджетные трансферты) | | 0,00 | 0,00 | 0,00 | 0,00 | 0,00 | 0,00 | 0,00 | 0,00 | 0,00 | 0,00 |
| | | краевой бюджет | 754 | 0,00 | 0,00 | 0,00 | 276 171,00 | 454 234,99 | 500 000,00 | 520 000,00 | 220 000,00 | 80 000,00 | 2 050 405,99 |
| | | бюджет муниципальных образований | | 0,00 | 0,00 | 0,00 | 0,00 | 0,00 | 0,00 | 0,00 | 0,00 | 0,00 | 0,00 |
| | | государственные внебюджетные фонды Российской Федерации | | 0,00 | 0,00 | 0,00 | 0,00 | 0,00 | 0,00 | 0,00 | 0,00 | 0,00 | 0,00 |
| | | территориальные государственные внебюджетные фонды | | 0,00 | 0,00 | 0,00 | 0,00 | 0,00 | 0,00 | 0,00 | 0,00 | 0,00 | 0,00 |
| | | иные внебюджетные источники | | 0,00 | 0,00 | 0,00 | 0,00 | 0,00 | 0,00 | 0,00 | 0,00 | 0,00 | 0,00 |
| 2.1.8. | Приоритетный проект «Безопасные и качественные дороги» государственной программы Российской Федерации «Развитие транспортной системы» | всего | | 0,00 | 0,00 | 0,00 | 0,00 | 1 413 376,36 | 1 474 751,23 | 0,00 | 0,00 | 0,00 | 2 888 127,59 |
| | | федеральный бюджет (субсидии, субвенции, иные межбюджетные трансферты) | | 0,00 | 0,00 | 0,00 | 0,00 | 625 000,00 | 730 000,00 | 0,00 | 0,00 | 0,00 | 1 355 000,00 |
| | | краевой бюджет | 754 | 0,00 | 0,00 | 0,00 | 0,00 | 690 976,36 | 671 039,41 | 0,00 | 0,00 | 0,00 | 1 362 015,77 |
| | | бюджет муниципальных образований | | 0,00 | 0,00 | 0,00 | 0,00 | 97 400,00 | 73 711,82 | 0,00 | 0,00 | 0,00 | 171 111,82 |
| | | государственные внебюджетные фонды Российской Федерации | | 0,00 | 0,00 | 0,00 | 0,00 | 0,00 | 0,00 | 0,00 | 0,00 | 0,00 | 0,00 |
| | | территориальные государственные внебюджетные фонды | | 0,00 | 0,00 | 0,00 | 0,00 | 0,00 | 0,00 | 0,00 | 0,00 | 0,00 | 0,00 |
| | | иные внебюджетные источники | | 0,00 | 0,00 | 0,00 | 0,00 | 0,00 | 0,00 | 0,00 | 0,00 | 0,00 | 0,00 |

| № п/п | Наименование подпрограммы, программы, принятой в соответствии с требованиями федерального законодательства в сфере реализации государственной программы | Источники ресурсного обеспечения | ГРБС | Оценка расходов (тыс. руб.), годы | | | | | | | | | |
|---|---|---|---|---|---|---|---|---|---|---|---|---|---|
| | | | | 2013 | 2014 | 2015 | 2016 | 2017 | 2018 | 2019 | 2020 | 2021 | всего |
| 1 | 2 | 3 | 4 | 5 | 6 | 7 | 8 | 9 | 10 | 11 | 12 | 13 | 14 |
| 2.1.8.1 | Осуществление дорожной деятельности на автомобильных дорогах регионального или межмуниципального значения на территории Приморского края за счет дорожного фонда Приморского края в рамках реализации приоритетного проекта «Безопасные и качественные дороги» | всего | 754 | 0,00 | 0,00 | 0,00 | 0,00 | 446 336,36 | 742 900,395 | 0,00 | 0,00 | 0,00 | 1 189 236,76 |
| | | федеральный бюджет (субсидии, субвенции, иные межбюджетные трансферты) | | 0,00 | 0,00 | 0,00 | | 199 606,07 | 364 074,585 | 0,00 | 0,00 | 0,00 | 563 680,66 |
| | | краевой бюджет | 754 | 0,00 | 0,00 | 0,00 | | 246 730,29 | 378 825,81 | 0,00 | 0,00 | 0,00 | 625 556,10 |
| | | бюджет муниципальных образований | | 0,00 | 0,00 | 0,00 | 0,00 | 0,00 | 0,00 | 0,00 | 0,00 | 0,00 | 0,00 |
| | | государственные внебюджетные фонды Российской Федерации | | 0,00 | 0,00 | 0,00 | 0,00 | 0,00 | 0,00 | 0,00 | 0,00 | 0,00 | 0,00 |
| | | территориальные государственные внебюджетные фонды | | 0,00 | 0,00 | 0,00 | 0,00 | 0,00 | 0,00 | 0,00 | 0,00 | 0,00 | 0,00 |
| | | иные внебюджетные источники | | 0,00 | 0,00 | 0,00 | 0,00 | 0,00 | 0,00 | 0,00 | 0,00 | 0,00 | 0,00 |
| 2.1.8.2 | Субсидии бюджетам муниципальных образований Приморского края на осуществление дорожной деятельности на автомобильных дорогах местного значения за счет дорожного фонда Приморского края в рамках реализации приоритетного проекта «Безопасные и качественные дороги» | всего | 754 | 0,00 | 0,00 | 0,00 | 0,00 | 967 040,00 | 731 850,83 | 0,00 | 0,00 | 0,00 | 1 698 890,83 |
| | | федеральный бюджет (субсидии, субвенции, иные межбюджетные трансферты) | | 0,00 | 0,00 | 0,00 | 0,00 | 425 393,93 | 365 925,42 | 0,00 | 0,00 | 0,00 | 791 319,35 |
| | | краевой бюджет | 754 | 0,00 | 0,00 | 0,00 | 0,00 | 444 246,07 | 292 213,60 | 0,00 | 0,00 | 0,00 | 736 459,67 |
| | | бюджет муниципальных образований | | 0,00 | 0,00 | 0,00 | 0,00 | 97 400,00 | 73 711,82 | 0,00 | 0,00 | 0,00 | 171 111,82 |
| | | государственные внебюджетные фонды Российской Федерации | | 0,00 | 0,00 | 0,00 | 0,00 | 0,00 | 0,00 | 0,00 | 0,00 | 0,00 | 0,00 |
| | | территориальные государственные внебюджетные фонды | | 0,00 | 0,00 | 0,00 | 0,00 | 0,00 | 0,00 | 0,00 | 0,00 | 0,00 | 0,00 |
| | | иные внебюджетные источники | | 0,00 | 0,00 | 0,00 | 0,00 | 0,00 | 0,00 | 0,00 | 0,00 | 0,00 | 0,00 |
| 2.1.9. | Членские взносы в Российскую Ассоциацию территориальных органов управления автомобильными дорогами «РАДОР» | всего | 754 | 0,00 | 0,00 | 0,00 | 0,00 | 100,00 | 200,00 | 240,00 | 200,00 | 200,00 | 940,00 |
| | | федеральный бюджет (субсидии, субвенции, иные межбюджетные трансферты) | | 0,00 | 0,00 | 0,00 | 0,00 | 0,00 | 0,00 | 0,00 | 0,00 | 0,00 | 0,00 |
| | | краевой бюджет | 754 | 0,00 | 0,00 | 0,00 | 0,00 | 100,00 | 200,00 | 240,00 | 200,00 | 200,00 | 940,00 |
| | | бюджет муниципальных образований | | 0,00 | 0,00 | 0,00 | 0,00 | 0,00 | 0,00 | 0,00 | 0,00 | 0,00 | 0,00 |
| | | государственные внебюджетные фонды Российской Федерации | | 0,00 | 0,00 | 0,00 | 0,00 | 0,00 | 0,00 | 0,00 | 0,00 | 0,00 | 0,00 |
| | | территориальные государственные внебюджетные фонды | | 0,00 | 0,00 | 0,00 | 0,00 | 0,00 | 0,00 | 0,00 | 0,00 | 0,00 | 0,00 |
| | | иные внебюджетные источники | | 0,00 | 0,00 | 0,00 | 0,00 | 0,00 | 0,00 | 0,00 | 0,00 | 0,00 | 0,00 |
| 2.1.10. | Восстановление автомобильных дорог и мостов при ликвидации последствий чрезвычайных ситуаций за счет межбюджетных трансфертов из федерального бюджета | всего | 754 | 0,00 | 0,00 | 0,00 | 0,00 | 1 137 837,61 | 943041,91 | 271 249,60 | 0,00 | 0,00 | 2 352 129,12 |
| | | федеральный бюджет (субсидии, субвенции, иные межбюджетные трансферты) | | 0,00 | 0,00 | 0,00 | 0,00 | 1 137 837,61 | 943041,91 | 271 249,60 | 0,00 | 0,00 | 2 352 129,12 |
| | | краевой бюджет | 754 | 0,00 | 0,00 | 0,00 | 0,00 | 0,00 | 0,00 | 0,00 | 0,00 | 0,00 | 0,00 |
| | | бюджет муниципальных образований | | 0,00 | 0,00 | 0,00 | 0,00 | 0,00 | 0,00 | 0,00 | 0,00 | 0,00 | 0,00 |
| | | государственные внебюджетные фонды Российской Федерации | | 0,00 | 0,00 | 0,00 | 0,00 | 0,00 | 0,00 | 0,00 | 0,00 | 0,00 | 0,00 |
| | | территориальные государственные внебюджетные фонды | | 0,00 | 0,00 | 0,00 | 0,00 | 0,00 | 0,00 | 0,00 | 0,00 | 0,00 | 0,00 |
| | | иные внебюджетные источники | | 0,00 | 0,00 | 0,00 | 0,00 | 0,00 | 0,00 | 0,00 | 0,00 | 0,00 | 0,00 |
| 2.1.10.1. | Восстановление автомобильных дорог регионального или межмуниципального значения и мостов на них при ликвидации последствий чрезвычайных ситуаций за счет межбюджетных трансфертов из федерального бюджета | всего | 754 | 0,00 | 0,00 | 0,00 | 0,00 | 962 954,41 | 901 546,27 | 270 244,51 | 0,00 | 0,00 | 2 134 745,19 |
| | | федеральный бюджет (субсидии, субвенции, иные межбюджетные трансферты) | | 0,00 | 0,00 | 0,00 | 0,00 | 962 954,41 | 901 546,27 | 270 244,51 | 0,00 | 0,00 | 2 134 745,19 |
| | | краевой бюджет | 754 | 0,00 | 0,00 | 0,00 | 0,00 | 0,00 | 0,00 | 0,00 | 0,00 | 0,00 | 0,00 |
| | | бюджет муниципальных образований | | 0,00 | 0,00 | 0,00 | 0,00 | 0,00 | 0,00 | 0,00 | 0,00 | 0,00 | 0,00 |
| | | государственные внебюджетные фонды Российской Федерации | | 0,00 | 0,00 | 0,00 | 0,00 | 0,00 | 0,00 | 0,00 | 0,00 | 0,00 | 0,00 |
| | | территориальные государственные внебюджетные фонды | | 0,00 | 0,00 | 0,00 | 0,00 | 0,00 | 0,00 | 0,00 | 0,00 | 0,00 | 0,00 |
| | | иные внебюджетные источники | | 0,00 | 0,00 | 0,00 | 0,00 | 0,00 | 0,00 | 0,00 | 0,00 | 0,00 | 0,00 |
| 2.1.10.2. | Предоставление в 2017, 2018 годах из краевого бюджета бюджетам муниципальных образований Приморского края иных межбюджетных трансфертов, источником финансового обеспечения которых являются иные межбюджетные трансферты из федерального бюджета на проведение мероприятий по восстановлению автомобильных дорог и мостов, поврежденных в результате паводка, произошедшего в 2016 - 2017 годах на территории Приморского края | всего | 754 | 0,00 | 0,00 | 0,00 | 0,00 | 174 883,20 | 41 495,64 | 1 005,09 | 0,00 | 0,00 | 217 383,93 |
| | | федеральный бюджет (субсидии, субвенции, иные межбюджетные трансферты) | | 0,00 | 0,00 | 0,00 | 0,00 | 174 883,20 | 41 495,64 | 1 005,09 | 0,00 | 0,00 | 217 383,93 |
| | | краевой бюджет | 754 | 0,00 | 0,00 | 0,00 | 0,00 | 0,00 | 0,00 | 0,00 | 0,00 | 0,00 | 0,00 |
| | | бюджет муниципальных образований | | 0,00 | 0,00 | 0,00 | 0,00 | 0,00 | 0,00 | 0,00 | 0,00 | 0,00 | 0,00 |
| | | государственные внебюджетные фонды Российской Федерации | | 0,00 | 0,00 | 0,00 | 0,00 | 0,00 | 0,00 | 0,00 | 0,00 | 0,00 | 0,00 |
| | | территориальные государственные внебюджетные фонды | | 0,00 | 0,00 | 0,00 | 0,00 | 0,00 | 0,00 | 0,00 | 0,00 | 0,00 | 0,00 |
| | | иные внебюджетные источники | | 0,00 | 0,00 | 0,00 | 0,00 | 0,00 | 0,00 | 0,00 | 0,00 | 0,00 | 0,00 |
| 2.1.10.3. | Восстановление автомобильных дорог регионального или межмуниципального значения и местного значения при ликвидации последствий паводка, произошедшего в 2019 году на территории Приморского края, за счет средств резервного фонда Правительства Российской Федерации | всего | 754 | 0,00 | 0,00 | 0,00 | 0,00 | 0,00 | 0,00 | 70 000,00 | 0,00 | 0,00 | 70 000,00 |
| | | федеральный бюджет (субсидии, субвенции, иные межбюджетные трансферты) | | 0,00 | 0,00 | 0,00 | 0,00 | 0,00 | 0,00 | 70 000,00 | 0,00 | 0,00 | 70 000,00 |
| | | краевой бюджет | 754 | 0,00 | 0,00 | 0,00 | 0,00 | 0,00 | 0,00 | 0,00 | 0,00 | 0,00 | 0,00 |
| | | бюджет муниципальных образований | | 0,00 | 0,00 | 0,00 | 0,00 | 0,00 | 0,00 | 0,00 | 0,00 | 0,00 | 0,00 |
| | | государственные внебюджетные фонды Российской Федерации | | 0,00 | 0,00 | 0,00 | 0,00 | 0,00 | 0,00 | 0,00 | 0,00 | 0,00 | 0,00 |
| | | территориальные государственные внебюджетные фонды | | 0,00 | 0,00 | 0,00 | 0,00 | 0,00 | 0,00 | 0,00 | 0,00 | 0,00 | 0,00 |
| | | иные внебюджетные источники | | 0,00 | 0,00 | 0,00 | 0,00 | 0,00 | 0,00 | 0,00 | 0,00 | 0,00 | 0,00 |
| 2.1.11. | Мероприятия по приобретению в собственность Приморского края разборных автомобильных мостов, их установка, содержание, монтаж, демонтаж (переустановка), прочие работы, услуги | всего | 754 | 0,00 | 0,00 | 0,00 | 0,00 | 0,00 | 0,00 | 0,00 | 0,00 | 0,00 | 0,00 |
| | | федеральный бюджет (субсидии, субвенции, иные межбюджетные трансферты) | | 0,00 | 0,00 | 0,00 | 0,00 | 0,00 | 0,00 | 0,00 | 0,00 | 0,00 | 0,00 |
| | | краевой бюджет | 754 | 0,00 | 0,00 | 0,00 | 0,00 | 0,00 | 0,00 | 0,00 | 0,00 | 0,00 | 0,00 |
| | | бюджет муниципальных образований | | 0,00 | 0,00 | 0,00 | 0,00 | 0,00 | 0,00 | 0,00 | 0,00 | 0,00 | 0,00 |
| | | государственные внебюджетные фонды Российской Федерации | | 0,00 | 0,00 | 0,00 | 0,00 | 0,00 | 0,00 | 0,00 | 0,00 | 0,00 | 0,00 |
| | | территориальные государственные внебюджетные фонды | | 0,00 | 0,00 | 0,00 | 0,00 | 0,00 | 0,00 | 0,00 | 0,00 | 0,00 | 0,00 |
| | | иные внебюджетные источники | | 0,00 | 0,00 | 0,00 | 0,00 | 0,00 | 0,00 | 0,00 | 0,00 | 0,00 | 0,00 |
| 2.1.12. | Реализация мероприятия Плана социального развития центров экономического роста Приморского края | всего | 754 | 0,00 | 0,00 | 0,00 | 0,00 | 0,00 | 0,00 | 1 616 161,62 | 400 000,00 | 0,00 | 2 016 161,62 |
| | | федеральный бюджет (субсидии, субвенции, иные межбюджетные трансферты) | | 0,00 | 0,00 | 0,00 | 0,00 | 0,00 | 0,00 | 1 600 000,00 | 400 000,00 | 0,00 | 2 000 000,00 |
| | | краевой бюджет | 754 | 0,00 | 0,00 | 0,00 | 0,00 | 0,00 | 0,00 | 16 161,62 | 0,00 | 0,00 | 16 161,62 |
| | | бюджет муниципальных образований | | 0,00 | 0,00 | 0,00 | 0,00 | 0,00 | 0,00 | 0,00 | 0,00 | 0,00 | 0,00 |
| | | государственные внебюджетные фонды Российской Федерации | | 0,00 | 0,00 | 0,00 | 0,00 | 0,00 | 0,00 | 0,00 | 0,00 | 0,00 | 0,00 |
| | | территориальные государственные внебюджетные фонды | | 0,00 | 0,00 | 0,00 | 0,00 | 0,00 | 0,00 | 0,00 | 0,00 | 0,00 | 0,00 |
| | | иные внебюджетные источники | | 0,00 | 0,00 | 0,00 | 0,00 | 0,00 | 0,00 | 0,00 | 0,00 | 0,00 | 0,00 |
| 2.1.12.1 | Ремонт автомобильной дороги общего пользования регионального значения Артем - Находка - порт Восточный на участках: км 37+000-км 38+000, км 65+000 – км 67+130, км 70+102 – км 83+000, км 86+000- км 89+000, км 92+000 – км 106+600, км 116+000 – км 119+000, км 136+000 – км 141+000 в Приморском крае, согласно плану социального развития центров экономического роста Приморского края | всего | 754 | 0,00 | 0,00 | 0,00 | 0,00 | 0,00 | 0,00 | 707 070,71 | 1 309 090,91 | 0,00 | 2 016 161,62 |
| | | федеральный бюджет (субсидии, субвенции, иные межбюджетные трансферты) | | 0,00 | 0,00 | 0,00 | 0,00 | 0,00 | 0,00 | 700 000,00 | 1 300 000,00 | 0,00 | 2 000 000,00 |
| | | краевой бюджет | 754 | 0,00 | 0,00 | 0,00 | 0,00 | 0,00 | 0,00 | 7 070,71 | 9 090,91 | 0,00 | 16 161,62 |
| | | бюджет муниципальных образований | | 0,00 | 0,00 | 0,00 | 0,00 | 0,00 | 0,00 | 0,00 | 0,00 | 0,00 | 0,00 |
| | | государственные внебюджетные фонды Российской Федерации | | 0,00 | 0,00 | 0,00 | 0,00 | 0,00 | 0,00 | 0,00 | 0,00 | 0,00 | 0,00 |
| | | территориальные государственные внебюджетные фонды | | 0,00 | 0,00 | 0,00 | 0,00 | 0,00 | 0,00 | 0,00 | 0,00 | 0,00 | 0,00 |
| | | иные внебюджетные источники | | 0,00 | 0,00 | 0,00 | 0,00 | 0,00 | 0,00 | 0,00 | 0,00 | 0,00 | 0,00 |
| 2.2. | Основное мероприятие «Содействие развитию автомобильных дорог общего пользования регионального или межмуниципального значения Приморского края» | всего | X | 4 469 123,03 | 3 567 542,53 | 5 782 645,77 | 5 638 211,39 | 5 177 924,36 | 5 780 737,96 | 7 398 621,40 | 8 001 383,90 | 8 261 025,43 | 54 077 215,77 |
| | | | 754 | 4 469 123,03 | 3 561 114,53 | 5 782 645,77 | 5 638 211,39 | 5 177 924,36 | 5 780 737,96 | 7 398 621,40 | 8 001 383,90 | 8 261 025,43 | 54 070 787,77 |
| | | | 779 | 0,00 | 6 428,00 | 0,00 | 0,00 | 0,00 | 0,00 | 0,00 | 0,00 | 0,00 | 6 428,00 |
| | | федеральный бюджет (субсидии, субвенции, иные межбюджетные трансферты) | 754 | 2 340 345,34 | 1 457 280,05 | 4 602 953,81 | 3 619 376,60 | 2 865 021,00 | 3 479 261,50 | 4 359 311,20 | 4 568 714,30 | 4 387 847,40 | 31 680 111,20 |
| | | краевой бюджет | X | 2 128 777,69 | 2 110 262,48 | 1 179 691,96 | 2 018 834,79 | 2 312 903,36 | 2 301 476,46 | 3 045 479,13 | 3 432 669,60 | 3 873 178,03 | 22 403 273,50 |
| | | | 754 | 2 128 777,69 | 2 103 834,48 | 1 179 691,96 | 2 018 834,79 | 2 312 903,36 | 2 301 476,46 | 3 045 479,13 | 3 432 669,60 | 3 873 178,03 | 22 396 845,50 |
| | | | 779 | 0,00 | 6 428,00 | 0,00 | 0,00 | 0,00 | 0,00 | 0,00 | 0,00 | 0,00 | 6 428,00 |
| | | бюджет муниципальных образований | - | 0,00 | 0,00 | 0,00 | 0,00 | 0,00 | 0,00 | 0,00 | 0,00 | 0,00 | 0,00 |
| | | государственные внебюджетные фонды Российской Федерации | - | 0,00 | 0,00 | 0,00 | 0,00 | 0,00 | 0,00 | 0,00 | 0,00 | 0,00 | 0,00 |
| | | территориальные государственные внебюджетные фонды | - | 0,00 | 0,00 | 0,00 | 0,00 | 0,00 | 0,00 | 0,00 | 0,00 | 0,00 | 0,00 |
| | | иные внебюджетные источники | - | 0,00 | 0,00 | 0,00 | 0,00 | 0,00 | 0,00 | 0,00 | 0,00 | 0,00 | 0,00 |

| № п/п | Наименование подпрограммы, программы, принятой в соответствии с требованиями федерального законодательства в сфере реализации государственной программы | Источники ресурсного обеспечения | ГРБС | Оценка расходов (тыс. руб.), годы | | | | | | | | | |
|---|---|---|---|---|---|---|---|---|---|---|---|---|---|
| | | | | 2013 | 2014 | 2015 | 2016 | 2017 | 2018 | 2019 | 2020 | 2021 | всего |
| 1 | 2 | 3 | 4 | 5 | 6 | 7 | 8 | 9 | 10 | 11 | 12 | 13 | 14 |
| 2.2.1 | Строительство автомобильной дороги Владивосток - Находка - порт Восточный на участке км 18+500 - км 40+800 в Приморском крае | всего | 754 | 158 118,16 | 3 662,72 | 556,77 | 3 588 095,05 | 3 700 000,00 | 3 953 706,30 | 4 992 304,05 | 5 191 720,80 | 1 155 212,66 | 22 743 376,51 |
| | | федеральный бюджет (субсидии, субвенции, иные межбюджетные трансферты) | - | 0,00 | 0,00 | 0,00 | 2 852 747,00 | 2 794 421,00 | 3 479 261,50 | 4 359 311,20 | 4 568 714,30 | 0,00 | 18 054 455,00 |
| | | краевой бюджет | 754 | 158 118,16 | 3 662,72 | 556,77 | 735 348,05 | 905 579,00 | 474 444,80 | 632 992,85 | 623 006,50 | 1 155 212,66 | 4 688 921,51 |
| | | бюджет муниципальных образований | - | 0,00 | 0,00 | 0,00 | 0,00 | 0,00 | 0,00 | 0,00 | 0,00 | 0,00 | 0,00 |
| | | государственные внебюджетные фонды Российской Федерации | - | 0,00 | 0,00 | 0,00 | 0,00 | 0,00 | 0,00 | 0,00 | 0,00 | 0,00 | 0,00 |
| | | территориальные государственные внебюджетные фонды | - | 0,00 | 0,00 | 0,00 | 0,00 | 0,00 | 0,00 | 0,00 | 0,00 | 0,00 | 0,00 |
| | | иные внебюджетные источники | - | 0,00 | 0,00 | 0,00 | 0,00 | 0,00 | 0,00 | 0,00 | 0,00 | 0,00 | 0,00 |
| 2.2.2 | Реконструкция автомобильной дороги Уссурийск - Пограничный - Госграница на участке км 51 - км 72 в Приморском крае | всего | 754 | 2 394 033,15 | 15 769,13 | 0,00 | 0,00 | 0,00 | 0,00 | 0,00 | 0,00 | 0,00 | 2 409 802,28 |
| | | федеральный бюджет (субсидии, субвенции, иные межбюджетные трансферты) | 754 | 1 943 751,65 | 1 943,00 | 0,00 | 0,00 | 0,00 | 0,00 | 0,00 | 0,00 | 0,00 | 1 945 694,65 |
| | | краевой бюджет | 754 | 450 281,50 | 13 826,13 | 0,00 | 0,00 | 0,00 | 0,00 | 0,00 | 0,00 | 0,00 | 464 107,63 |
| | | бюджет муниципальных образований | - | 0,00 | 0,00 | 0,00 | 0,00 | 0,00 | 0,00 | 0,00 | 0,00 | 0,00 | 0,00 |
| | | государственные внебюджетные фонды Российской Федерации | - | 0,00 | 0,00 | 0,00 | 0,00 | 0,00 | 0,00 | 0,00 | 0,00 | 0,00 | 0,00 |
| | | территориальные государственные внебюджетные фонды | - | 0,00 | 0,00 | 0,00 | 0,00 | 0,00 | 0,00 | 0,00 | 0,00 | 0,00 | 0,00 |
| | | иные внебюджетные источники | - | 0,00 | 0,00 | 0,00 | 0,00 | 0,00 | 0,00 | 0,00 | 0,00 | 0,00 | 0,00 |
| 2.2.3 | Реконструкция автомобильной дороги Раздольное - Хасан на участке Нарвинский перевал км 74 - км 79 в Приморском крае | всего | 754 | 560 307,29 | 364 125,54 | 444 188,99 | 47 641,49 | 46 143,17 | 0,00 | 0,00 | 0,00 | 0,00 | 1 462 406,48 |
| | | федеральный бюджет (субсидии, субвенции, иные межбюджетные трансферты) | 754 | 390 709,25 | 349 020,95 | 50 770,61 | 0,00 | 0,00 | 0,00 | 0,00 | 0,00 | 0,00 | 790 500,81 |
| | | краевой бюджет | 754 | 169 598,04 | 15 104,59 | 393 418,38 | 47 641,49 | 46 143,17 | 0,00 | 0,00 | 0,00 | 0,00 | 671 905,67 |
| | | бюджет муниципальных образований | - | 0,00 | 0,00 | 0,00 | 0,00 | 0,00 | 0,00 | 0,00 | 0,00 | 0,00 | 0,00 |
| | | государственные внебюджетные фонды Российской Федерации | - | 0,00 | 0,00 | 0,00 | 0,00 | 0,00 | 0,00 | 0,00 | 0,00 | 0,00 | 0,00 |
| | | территориальные государственные внебюджетные фонды | - | 0,00 | 0,00 | 0,00 | 0,00 | 0,00 | 0,00 | 0,00 | 0,00 | 0,00 | 0,00 |
| | | иные внебюджетные источники | - | 0,00 | 0,00 | 0,00 | 0,00 | 0,00 | 0,00 | 0,00 | 0,00 | 0,00 | 0,00 |
| 2.2.4 | Проектно - изыскательские работы строек будущих лет | всего | 754 | 45 000,00 | 1 972,90 | 4 415,76 | 0,00 | 0,00 | 0,00 | 0,00 | 0,00 | 0,00 | 51 388,66 |
| | | федеральный бюджет (субсидии, субвенции, иные межбюджетные трансферты) | - | 0,00 | 0,00 | 0,00 | 0,00 | 0,00 | 0,00 | 0,00 | 0,00 | 0,00 | 0,00 |
| | | краевой бюджет | 754 | 45 000,00 | 1 972,90 | 4 415,76 | 0,00 | 0,00 | 0,00 | 0,00 | 0,00 | 0,00 | 51 388,66 |
| | | бюджет муниципальных образований | - | 0,00 | 0,00 | 0,00 | 0,00 | 0,00 | 0,00 | 0,00 | 0,00 | 0,00 | 0,00 |
| | | государственные внебюджетные фонды Российской Федерации | - | 0,00 | 0,00 | 0,00 | 0,00 | 0,00 | 0,00 | 0,00 | 0,00 | 0,00 | 0,00 |
| | | территориальные государственные внебюджетные фонды | - | 0,00 | 0,00 | 0,00 | 0,00 | 0,00 | 0,00 | 0,00 | 0,00 | 0,00 | 0,00 |
| | | иные внебюджетные источники | - | 0,00 | 0,00 | 0,00 | 0,00 | 0,00 | 0,00 | 0,00 | 0,00 | 0,00 | 0,00 |
| 2.2.5 | Документация по планировке территорий | всего | 754 | 10 000,00 | 0,00 | 0,00 | 0,00 | 782,82 | 4 176,55 | 44 185,41 | 18 651,80 | 2 000,00 | 79 796,58 |
| | | федеральный бюджет (субсидии, субвенции, иные межбюджетные трансферты) | - | 0,00 | 0,00 | 0,00 | 0,00 | 0,00 | 0,00 | 0,00 | 0,00 | 0,00 | 0,00 |
| | | краевой бюджет | 754 | 10 000,00 | 0,00 | 0,00 | 0,00 | 782,82 | 4 176,55 | 44 185,41 | 18 651,80 | 2 000,00 | 79 796,58 |
| | | бюджет муниципальных образований | - | 0,00 | 0,00 | 0,00 | 0,00 | 0,00 | 0,00 | 0,00 | 0,00 | 0,00 | 0,00 |
| | | государственные внебюджетные фонды Российской Федерации | - | 0,00 | 0,00 | 0,00 | 0,00 | 0,00 | 0,00 | 0,00 | 0,00 | 0,00 | 0,00 |
| | | территориальные государственные внебюджетные фонды | - | 0,00 | 0,00 | 0,00 | 0,00 | 0,00 | 0,00 | 0,00 | 0,00 | 0,00 | 0,00 |
| | | иные внебюджетные источники | - | 0,00 | 0,00 | 0,00 | 0,00 | 0,00 | 0,00 | 0,00 | 0,00 | 0,00 | 0,00 |
| 2.2.6 | Строительство автомобильной дороги Владивосток - Находка - порт Восточный на участке км 0 - км 18+500 в Приморском крае | всего | 754 | 350 941,37 | 2 384 995,32 | 4 439 440,12 | 445 202,03 | 9 167,69 | 0,00 | 0,00 | 0,00 | 0,00 | 7 629 746,53 |
| | | федеральный бюджет (субсидии, субвенции, иные межбюджетные трансферты) | 754 | 0,00 | 1 105 275,90 | 3 918 984,10 | 239 815,49 | 0,00 | 0,00 | 0,00 | 0,00 | 0,00 | 5 264 075,49 |
| | | краевой бюджет | 754 | 350 941,37 | 1 279 719,42 | 520 456,02 | 205 386,54 | 9 167,69 | 0,00 | 0,00 | 0,00 | 0,00 | 2 365 671,04 |
| | | бюджет муниципальных образований | - | 0,00 | 0,00 | 0,00 | 0,00 | 0,00 | 0,00 | 0,00 | 0,00 | 0,00 | 0,00 |
| | | государственные внебюджетные фонды Российской Федерации | - | 0,00 | 0,00 | 0,00 | 0,00 | 0,00 | 0,00 | 0,00 | 0,00 | 0,00 | 0,00 |
| | | территориальные государственные внебюджетные фонды | - | 0,00 | 0,00 | 0,00 | 0,00 | 0,00 | 0,00 | 0,00 | 0,00 | 0,00 | 0,00 |
| | | иные внебюджетные источники | - | 0,00 | 0,00 | 0,00 | 0,00 | 0,00 | 0,00 | 0,00 | 0,00 | 0,00 | 0,00 |
| 2.2.7 | Реконструкция автомобильной дороги Федосьевка - Верхний Перевал - на участке р. Бикин Верхний Перевал (ПК 100 - ПК 244) в Приморском крае | всего | - | 0,00 | 0,00 | 0,00 | 0,00 | 0,00 | 0,00 | 0,00 | 0,00 | 0,00 | 0,00 |
| | | федеральный бюджет (субсидии, субвенции, иные межбюджетные трансферты) | - | 0,00 | 0,00 | 0,00 | 0,00 | 0,00 | 0,00 | 0,00 | 0,00 | 0,00 | 0,00 |
| | | краевой бюджет | - | 0,00 | 0,00 | 0,00 | 0,00 | 0,00 | 0,00 | 0,00 | 0,00 | 0,00 | 0,00 |
| | | бюджет муниципальных образований | - | 0,00 | 0,00 | 0,00 | 0,00 | 0,00 | 0,00 | 0,00 | 0,00 | 0,00 | 0,00 |
| | | государственные внебюджетные фонды Российской Федерации | - | 0,00 | 0,00 | 0,00 | 0,00 | 0,00 | 0,00 | 0,00 | 0,00 | 0,00 | 0,00 |
| | | территориальные государственные внебюджетные фонды | - | 0,00 | 0,00 | 0,00 | 0,00 | 0,00 | 0,00 | 0,00 | 0,00 | 0,00 | 0,00 |
| | | иные внебюджетные источники | - | 0,00 | 0,00 | 0,00 | 0,00 | 0,00 | 0,00 | 0,00 | 0,00 | 0,00 | 0,00 |
| 2.2.8 | Реконструкция автомобильной дороги Уссурийск - Пограничный - Госграница на участке км 13 - км 20 в Приморском крае | всего | 754 | 0,00 | 0,00 | 633 664,09 | 299 406,68 | 31 984,90 | 196 170,00 | 723 202,14 | 0,00 | 0,00 | 1 884 427,81 |
| | | федеральный бюджет (субсидии, субвенции, иные межбюджетные трансферты) | 754 | 0,00 | 0,00 | 633 199,10 | 241 969,87 | 0,00 | 0,00 | 0,00 | 0,00 | 0,00 | 875 168,97 |
| | | краевой бюджет | 754 | 0,00 | 0,00 | 464,99 | 57 436,81 | 31 984,90 | 196 170,00 | 723 202,14 | 0,00 | 0,00 | 1 009 258,84 |
| | | бюджет муниципальных образований | - | 0,00 | 0,00 | 0,00 | 0,00 | 0,00 | 0,00 | 0,00 | 0,00 | 0,00 | 0,00 |
| | | государственные внебюджетные фонды Российской Федерации | - | 0,00 | 0,00 | 0,00 | 0,00 | 0,00 | 0,00 | 0,00 | 0,00 | 0,00 | 0,00 |
| | | территориальные государственные внебюджетные фонды | - | 0,00 | 0,00 | 0,00 | 0,00 | 0,00 | 0,00 | 0,00 | 0,00 | 0,00 | 0,00 |
| | | иные внебюджетные источники | - | 0,00 | 0,00 | 0,00 | 0,00 | 0,00 | 0,00 | 0,00 | 0,00 | 0,00 | 0,00 |
| 2.2.9 | Строительство автомобильной дороги от автомобильной дороги федерального значения Хабаровск -Владивосток до автомобильной дороги Владивосток - Находка - порт Восточный в Приморском крае | всего | 754 | 0,00 | 21 560,55 | 27 342,22 | 0,00 | 0,00 | 0,00 | 0,00 | 0,00 | 0,00 | 48 902,77 |
| | | федеральный бюджет (субсидии, субвенции, иные межбюджетные трансферты) | 754 | 0,00 | 0,00 | 0,00 | 0,00 | 0,00 | 0,00 | 0,00 | 0,00 | 0,00 | 0,00 |
| | | краевой бюджет | 754 | 0,00 | 21 560,55 | 27 342,22 | 0,00 | 0,00 | 0,00 | 0,00 | 0,00 | 0,00 | 48 902,77 |
| | | бюджет муниципальных образований | - | 0,00 | 0,00 | 0,00 | 0,00 | 0,00 | 0,00 | 0,00 | 0,00 | 0,00 | 0,00 |
| | | государственные внебюджетные фонды Российской Федерации | - | 0,00 | 0,00 | 0,00 | 0,00 | 0,00 | 0,00 | 0,00 | 0,00 | 0,00 | 0,00 |
| | | территориальные государственные внебюджетные фонды | - | 0,00 | 0,00 | 0,00 | 0,00 | 0,00 | 0,00 | 0,00 | 0,00 | 0,00 | 0,00 |
| | | иные внебюджетные источники | - | 0,00 | 0,00 | 0,00 | 0,00 | 0,00 | 0,00 | 0,00 | 0,00 | 0,00 | 0,00 |
| 2.2.10 | Реконструкция участков автомобильной дороги от п. Восток до месторождения «Скрытое» | всего | - | 0,00 | 0,00 | 0,00 | 0,00 | 0,00 | 0,00 | 0,00 | 0,00 | 0,00 | 0,00 |
| | | федеральный бюджет (субсидии, субвенции, иные межбюджетные трансферты) | - | 0,00 | 0,00 | 0,00 | 0,00 | 0,00 | 0,00 | 0,00 | 0,00 | 0,00 | 0,00 |
| | | краевой бюджет | - | 0,00 | 0,00 | 0,00 | 0,00 | 0,00 | 0,00 | 0,00 | 0,00 | 0,00 | 0,00 |
| | | бюджет муниципальных образований | - | 0,00 | 0,00 | 0,00 | 0,00 | 0,00 | 0,00 | 0,00 | 0,00 | 0,00 | 0,00 |
| | | государственные внебюджетные фонды Российской Федерации | - | 0,00 | 0,00 | 0,00 | 0,00 | 0,00 | 0,00 | 0,00 | 0,00 | 0,00 | 0,00 |
| | | территориальные государственные внебюджетные фонды | - | 0,00 | 0,00 | 0,00 | 0,00 | 0,00 | 0,00 | 0,00 | 0,00 | 0,00 | 0,00 |
| | | иные внебюджетные источники | - | 0,00 | 0,00 | 0,00 | 0,00 | 0,00 | 0,00 | 0,00 | 0,00 | 0,00 | 0,00 |
| 2.2.11 | Реконструкция автомобильной дороги Терней - малая Кема на участке км 40 - км 50 в Приморском крае | всего | - | 0,00 | 0,00 | 0,00 | 0,00 | 0,00 | 0,00 | 0,00 | 0,00 | 0,00 | 0,00 |
| | | федеральный бюджет (субсидии, субвенции, иные межбюджетные трансферты) | - | 0,00 | 0,00 | 0,00 | 0,00 | 0,00 | 0,00 | 0,00 | 0,00 | 0,00 | 0,00 |
| | | краевой бюджет | - | 0,00 | 0,00 | 0,00 | 0,00 | 0,00 | 0,00 | 0,00 | 0,00 | 0,00 | 0,00 |
| | | бюджет муниципальных образований | - | 0,00 | 0,00 | 0,00 | 0,00 | 0,00 | 0,00 | 0,00 | 0,00 | 0,00 | 0,00 |
| | | государственные внебюджетные фонды Российской Федерации | - | 0,00 | 0,00 | 0,00 | 0,00 | 0,00 | 0,00 | 0,00 | 0,00 | 0,00 | 0,00 |
| | | территориальные государственные внебюджетные фонды | - | 0,00 | 0,00 | 0,00 | 0,00 | 0,00 | 0,00 | 0,00 | 0,00 | 0,00 | 0,00 |
| | | иные внебюджетные источники | - | 0,00 | 0,00 | 0,00 | 0,00 | 0,00 | 0,00 | 0,00 | 0,00 | 0,00 | 0,00 |

| № п/п | Наименование подпрограммы, программы, принятой в соответствии с требованиями федерального законодательства в сфере реализации государственной программы | Источники ресурсного обеспечения | ГРБС | Оценка расходов (тыс. руб.), годы | | | | | | | | | |
|---|---|---|---|---|---|---|---|---|---|---|---|---|---|
| | | | | 2013 | 2014 | 2015 | 2016 | 2017 | 2018 | 2019 | 2020 | 2021 | всего |
| 1 | 2 | 3 | 4 | 5 | 6 | 7 | 8 | 9 | 10 | 11 | 12 | 13 | 14 |
| 2.2.12 | Реконструкция автомобильной дороги Хороль - Реттиховка - Арсеньев в Приморском крае | всего | - | 0,00 | 0,00 | 0,00 | 0,00 | 0,00 | 0,00 | 0,00 | 0,00 | 0,00 | 0,00 |
| | | федеральный бюджет (субсидии, субвенции, иные межбюджетные трансферты) | - | 0,00 | 0,00 | 0,00 | 0,00 | 0,00 | 0,00 | 0,00 | 0,00 | 0,00 | 0,00 |
| | | краевой бюджет | - | 0,00 | 0,00 | 0,00 | 0,00 | 0,00 | 0,00 | 0,00 | 0,00 | 0,00 | 0,00 |
| | | бюджет муниципальных образований | - | 0,00 | 0,00 | 0,00 | 0,00 | 0,00 | 0,00 | 0,00 | 0,00 | 0,00 | 0,00 |
| | | государственные внебюджетные фонды Российской Федерации | - | 0,00 | 0,00 | 0,00 | 0,00 | 0,00 | 0,00 | 0,00 | 0,00 | 0,00 | 0,00 |
| | | территориальные государственные внебюджетные фонды | - | 0,00 | 0,00 | 0,00 | 0,00 | 0,00 | 0,00 | 0,00 | 0,00 | 0,00 | 0,00 |
| | | иные внебюджетные источники | - | 0,00 | 0,00 | 0,00 | 0,00 | 0,00 | 0,00 | 0,00 | 0,00 | 0,00 | 0,00 |
| 2.2.13 | Реконструкция автомобильной дороги Штыково - Ивановка - Реттиховка в Приморском крае | всего | - | 0,00 | 0,00 | 0,00 | 0,00 | 0,00 | 0,00 | 0,00 | 0,00 | 0,00 | 0,00 |
| | | федеральный бюджет (субсидии, субвенции, иные межбюджетные трансферты) | - | 0,00 | 0,00 | 0,00 | 0,00 | 0,00 | 0,00 | 0,00 | 0,00 | 0,00 | 0,00 |
| | | краевой бюджет | - | 0,00 | 0,00 | 0,00 | 0,00 | 0,00 | 0,00 | 0,00 | 0,00 | 0,00 | 0,00 |
| | | бюджет муниципальных образований | - | 0,00 | 0,00 | 0,00 | 0,00 | 0,00 | 0,00 | 0,00 | 0,00 | 0,00 | 0,00 |
| | | государственные внебюджетные фонды Российской Федерации | - | 0,00 | 0,00 | 0,00 | 0,00 | 0,00 | 0,00 | 0,00 | 0,00 | 0,00 | 0,00 |
| | | территориальные государственные внебюджетные фонды | - | 0,00 | 0,00 | 0,00 | 0,00 | 0,00 | 0,00 | 0,00 | 0,00 | 0,00 | 0,00 |
| | | иные внебюджетные источники | - | 0,00 | 0,00 | 0,00 | 0,00 | 0,00 | 0,00 | 0,00 | 0,00 | 0,00 | 0,00 |
| 2.2.14 | Реконструкция автомобильной дороги Владивосток - Артем на участке км 18 - км 43 в Приморском крае | всего | 754 | 0,00 | 135 106,94 | 27 728,47 | 0,00 | 0,00 | 0,00 | 0,00 | 0,00 | 0,00 | 162 835,41 |
| | | федеральный бюджет (субсидии, субвенции, иные межбюджетные трансферты) | 754 | 0,00 | 0,00 | 0,00 | 0,00 | 0,00 | 0,00 | 0,00 | 0,00 | 0,00 | 0,00 |
| | | краевой бюджет | 754 | 0,00 | 135 106,94 | 27 728,47 | 0,00 | 0,00 | 0,00 | 0,00 | 0,00 | 0,00 | 162 835,41 |
| | | бюджет муниципальных образований | - | 0,00 | 0,00 | 0,00 | 0,00 | 0,00 | 0,00 | 0,00 | 0,00 | 0,00 | 0,00 |
| | | государственные внебюджетные фонды Российской Федерации | - | 0,00 | 0,00 | 0,00 | 0,00 | 0,00 | 0,00 | 0,00 | 0,00 | 0,00 | 0,00 |
| | | территориальные государственные внебюджетные фонды | - | 0,00 | 0,00 | 0,00 | 0,00 | 0,00 | 0,00 | 0,00 | 0,00 | 0,00 | 0,00 |
| | | иные внебюджетные источники | - | 0,00 | 0,00 | 0,00 | 0,00 | 0,00 | 0,00 | 0,00 | 0,00 | 0,00 | 0,00 |
| 2.2.15 | Реконструкция автомобильной дороги Подъезд к бухте Лазурная от дороги Хабаровск - Владивосток в Приморском крае | всего | - | 0,00 | 0,00 | 0,00 | 0,00 | 0,00 | 0,00 | 0,00 | 0,00 | 0,00 | 0,00 |
| | | федеральный бюджет (субсидии, субвенции, иные межбюджетные трансферты) | - | 0,00 | 0,00 | 0,00 | 0,00 | 0,00 | 0,00 | 0,00 | 0,00 | 0,00 | 0,00 |
| | | краевой бюджет | - | 0,00 | 0,00 | 0,00 | 0,00 | 0,00 | 0,00 | 0,00 | 0,00 | 0,00 | 0,00 |
| | | бюджет муниципальных образований | - | 0,00 | 0,00 | 0,00 | 0,00 | 0,00 | 0,00 | 0,00 | 0,00 | 0,00 | 0,00 |
| | | государственные внебюджетные фонды Российской Федерации | - | 0,00 | 0,00 | 0,00 | 0,00 | 0,00 | 0,00 | 0,00 | 0,00 | 0,00 | 0,00 |
| | | территориальные государственные внебюджетные фонды | - | 0,00 | 0,00 | 0,00 | 0,00 | 0,00 | 0,00 | 0,00 | 0,00 | 0,00 | 0,00 |
| | | иные внебюджетные источники | - | 0,00 | 0,00 | 0,00 | 0,00 | 0,00 | 0,00 | 0,00 | 0,00 | 0,00 | 0,00 |
| 2.2.16 | Строительство крытого надземного пешеходного моста на автомобильной дороге Подъезд к аэропорту г. Владивостока | всего | - | 0,00 | 0,00 | 0,00 | 0,00 | 0,00 | 0,00 | 0,00 | 0,00 | 0,00 | 0,00 |
| | | федеральный бюджет (субсидии, субвенции, иные межбюджетные трансферты) | - | 0,00 | 0,00 | 0,00 | 0,00 | 0,00 | 0,00 | 0,00 | 0,00 | 0,00 | 0,00 |
| | | краевой бюджет | - | 0,00 | 0,00 | 0,00 | 0,00 | 0,00 | 0,00 | 0,00 | 0,00 | 0,00 | 0,00 |
| | | бюджет муниципальных образований | - | 0,00 | 0,00 | 0,00 | 0,00 | 0,00 | 0,00 | 0,00 | 0,00 | 0,00 | 0,00 |
| | | государственные внебюджетные фонды Российской Федерации | - | 0,00 | 0,00 | 0,00 | 0,00 | 0,00 | 0,00 | 0,00 | 0,00 | 0,00 | 0,00 |
| | | территориальные государственные внебюджетные фонды | - | 0,00 | 0,00 | 0,00 | 0,00 | 0,00 | 0,00 | 0,00 | 0,00 | 0,00 | 0,00 |
| | | иные внебюджетные источники | - | 0,00 | 0,00 | 0,00 | 0,00 | 0,00 | 0,00 | 0,00 | 0,00 | 0,00 | 0,00 |
| 2.2.17 | Реконструкция автомобильной дороги Хабаровск - Владивосток - Светлогорье на участке км 6 - км 7 в Приморском крае | всего | - | 0,00 | 0,00 | 0,00 | 0,00 | 0,00 | 0,00 | 0,00 | 0,00 | 0,00 | 0,00 |
| | | федеральный бюджет (субсидии, субвенции, иные межбюджетные трансферты) | - | 0,00 | 0,00 | 0,00 | 0,00 | 0,00 | 0,00 | 0,00 | 0,00 | 0,00 | 0,00 |
| | | краевой бюджет | - | 0,00 | 0,00 | 0,00 | 0,00 | 0,00 | 0,00 | 0,00 | 0,00 | 0,00 | 0,00 |
| | | бюджет муниципальных образований | - | 0,00 | 0,00 | 0,00 | 0,00 | 0,00 | 0,00 | 0,00 | 0,00 | 0,00 | 0,00 |
| | | государственные внебюджетные фонды Российской Федерации | - | 0,00 | 0,00 | 0,00 | 0,00 | 0,00 | 0,00 | 0,00 | 0,00 | 0,00 | 0,00 |
| | | территориальные государственные внебюджетные фонды | - | 0,00 | 0,00 | 0,00 | 0,00 | 0,00 | 0,00 | 0,00 | 0,00 | 0,00 | 0,00 |
| | | иные внебюджетные источники | - | 0,00 | 0,00 | 0,00 | 0,00 | 0,00 | 0,00 | 0,00 | 0,00 | 0,00 | 0,00 |
| 2.2.18 | Реконструкция автомобильной дороги Киевка - Преображение на участке км 18 - км 20 в Приморском крае | всего | 754 | 0,00 | 2 552,37 | 6 567,47 | 0,00 | 0,00 | 0,00 | 0,00 | 0,00 | 0,00 | 9 119,84 |
| | | федеральный бюджет (субсидии, субвенции, иные межбюджетные трансферты) | 754 | 0,00 | 0,00 | 0,00 | 0,00 | 0,00 | 0,00 | 0,00 | 0,00 | 0,00 | 0,00 |
| | | краевой бюджет | 754 | 0,00 | 2 552,37 | 6 567,47 | 0,00 | 0,00 | 0,00 | 0,00 | 0,00 | 0,00 | 9 119,84 |
| | | бюджет муниципальных образований | - | 0,00 | 0,00 | 0,00 | 0,00 | 0,00 | 0,00 | 0,00 | 0,00 | 0,00 | 0,00 |
| | | государственные внебюджетные фонды Российской Федерации | - | 0,00 | 0,00 | 0,00 | 0,00 | 0,00 | 0,00 | 0,00 | 0,00 | 0,00 | 0,00 |
| | | территориальные государственные внебюджетные фонды | - | 0,00 | 0,00 | 0,00 | 0,00 | 0,00 | 0,00 | 0,00 | 0,00 | 0,00 | 0,00 |
| | | иные внебюджетные источники | - | 0,00 | 0,00 | 0,00 | 0,00 | 0,00 | 0,00 | 0,00 | 0,00 | 0,00 | 0,00 |
| 2.2.19 | Реконструкция автомобильной дороги Уссурийск - Пограничный - Госграница на участке км 72 - км 96 в Приморском крае | всего | 754 | 0,00 | 0,00 | 0,00 | 0,00 | 0,00 | 0,00 | 0,00 | 0,00 | 0,00 | 0,00 |
| | | федеральный бюджет (субсидии, субвенции, иные межбюджетные трансферты) | 754 | 0,00 | 0,00 | 0,00 | 0,00 | 0,00 | 0,00 | 0,00 | 0,00 | 0,00 | 0,00 |
| | | краевой бюджет | 754 | 0,00 | 0,00 | 0,00 | 0,00 | 0,00 | 0,00 | 0,00 | 0,00 | 0,00 | 0,00 |
| | | бюджет муниципальных образований | - | 0,00 | 0,00 | 0,00 | 0,00 | 0,00 | 0,00 | 0,00 | 0,00 | 0,00 | 0,00 |
| | | государственные внебюджетные фонды Российской Федерации | - | 0,00 | 0,00 | 0,00 | 0,00 | 0,00 | 0,00 | 0,00 | 0,00 | 0,00 | 0,00 |
| | | территориальные государственные внебюджетные фонды | - | 0,00 | 0,00 | 0,00 | 0,00 | 0,00 | 0,00 | 0,00 | 0,00 | 0,00 | 0,00 |
| | | иные внебюджетные источники | - | 0,00 | 0,00 | 0,00 | 0,00 | 0,00 | 0,00 | 0,00 | 0,00 | 0,00 | 0,00 |
| 2.2.20 | Строительство автомобильной дороги Владивосток – Находка – порт Восточный на участке км 43+474 – км 146+197 в Приморском крае | всего | 754 | 0,00 | 45 345,06 | 71 500,00 | 0,00 | 0,00 | 331 430,00 | 330 000,00 | 600 000,00 | 960 000,00 | 2 338 275,06 |
| | | федеральный бюджет (субсидии, субвенции, иные межбюджетные трансферты) | 754 | 0,00 | 0,00 | 0,00 | 0,00 | 0,00 | 0,00 | 0,00 | 0,00 | 0,00 | 0,00 |
| | | краевой бюджет | 754 | 0,00 | 45 345,06 | 71 500,00 | 0,00 | 0,00 | 331 430,00 | 330 000,00 | 600 000,00 | 960 000,00 | 2 338 275,06 |
| | | бюджет муниципальных образований | - | 0,00 | 0,00 | 0,00 | 0,00 | 0,00 | 0,00 | 0,00 | 0,00 | 0,00 | 0,00 |
| | | государственные внебюджетные фонды Российской Федерации | - | 0,00 | 0,00 | 0,00 | 0,00 | 0,00 | 0,00 | 0,00 | 0,00 | 0,00 | 0,00 |
| | | территориальные государственные внебюджетные фонды | - | 0,00 | 0,00 | 0,00 | 0,00 | 0,00 | 0,00 | 0,00 | 0,00 | 0,00 | 0,00 |
| | | иные внебюджетные источники | - | 0,00 | 0,00 | 0,00 | 0,00 | 0,00 | 0,00 | 0,00 | 0,00 | 0,00 | 0,00 |
| 2.2.21 | Строительство автомобильной дороги Владивосток - Находка - порт Восточный км 43+474 - км 83+000 в Приморском крае | всего | 754 | 0,00 | 0,00 | 0,00 | 0,00 | 0,00 | 0,00 | 0,00 | 0,00 | 0,00 | 0,00 |
| | | федеральный бюджет (субсидии, субвенции, иные межбюджетные трансферты) | 754 | 0,00 | 0,00 | 0,00 | 0,00 | 0,00 | 0,00 | 0,00 | 0,00 | 0,00 | 0,00 |
| | | краевой бюджет | 754 | 0,00 | 0,00 | 0,00 | 0,00 | 0,00 | 0,00 | 0,00 | 0,00 | 0,00 | 0,00 |
| | | бюджет муниципальных образований | | 0,00 | 0,00 | 0,00 | 0,00 | 0,00 | 0,00 | 0,00 | 0,00 | 0,00 | 0,00 |
| | | государственные внебюджетные фонды Российской Федерации | | 0,00 | 0,00 | 0,00 | 0,00 | 0,00 | 0,00 | 0,00 | 0,00 | 0,00 | 0,00 |
| | | территориальные государственные внебюджетные фонды | | 0,00 | 0,00 | 0,00 | 0,00 | 0,00 | 0,00 | 0,00 | 0,00 | 0,00 | 0,00 |
| | | иные внебюджетные источники | | 0,00 | 0,00 | 0,00 | 0,00 | 0,00 | 0,00 | 0,00 | 0,00 | 0,00 | 0,00 |
| 2.2.22 | Реконструкция автомобильной дороги Рудная Пристань - Терней на участке км 40 – км 46 в Приморском крае | всего | 754 | 0,00 | 0,00 | 0,00 | 0,00 | 0,00 | 0,00 | 0,00 | 0,00 | 0,00 | 0,00 |
| | | федеральный бюджет (субсидии, субвенции, иные межбюджетные трансферты) | 754 | 0,00 | 0,00 | 0,00 | 0,00 | 0,00 | 0,00 | 0,00 | 0,00 | 0,00 | 0,00 |
| | | краевой бюджет | - | 0,00 | 0,00 | 0,00 | 0,00 | 0,00 | 0,00 | 0,00 | 0,00 | 0,00 | 0,00 |
| | | бюджет муниципальных образований | - | 0,00 | 0,00 | 0,00 | 0,00 | 0,00 | 0,00 | 0,00 | 0,00 | 0,00 | 0,00 |
| | | государственные внебюджетные фонды Российской Федерации | 754 | 0,00 | 0,00 | 0,00 | 0,00 | 0,00 | 0,00 | 0,00 | 0,00 | 0,00 | 0,00 |
| | | территориальные государственные внебюджетные фонды | 754 | 0,00 | 0,00 | 0,00 | 0,00 | 0,00 | 0,00 | 0,00 | 0,00 | 0,00 | 0,00 |
| | | иные внебюджетные источники | - | 0,00 | 0,00 | 0,00 | 0,00 | 0,00 | 0,00 | 0,00 | 0,00 | 0,00 | 0,00 |

| № п/п | Наименование подпрограммы, программы, принятой в соответствии с требованиями федерального законодательства в сфере реализации государственной программы | Источники ресурсного обеспечения | ГРБС | Оценка расходов (тыс. руб.), годы | | | | | | | | | |
|---|---|---|---|---|---|---|---|---|---|---|---|---|---|
| | | | | 2013 | 2014 | 2015 | 2016 | 2017 | 2018 | 2019 | 2020 | 2021 | всего |
| 1 | 2 | 3 | 4 | 5 | 6 | 7 | 8 | 9 | 10 | 11 | 12 | 13 | 14 |
| 2.2.23 | Строительство автомобильной дороги Зима Южная – Раздольное – Хасан на участке Зима Южная – Новый – Де-Фриз в Приморском крае | всего | 754 | 0,00 | 0,00 | 19 864,39 | 265 000,00 | 456 679,82 | 19 454,84 | 9 322,20 | 0,00 | 0,00 | 770 321,25 |
| | | федеральный бюджет (субсидии, субвенции, иные межбюджетные трансферты) | 754 | 0,00 | 0,00 | 0,00 | 0,00 | 0,00 | 0,00 | 0,00 | 0,00 | 0,00 | 0,00 |
| | | краевой бюджет | 754 | 0,00 | 0,00 | 19 864,39 | 265 000,00 | 456 679,82 | 19 454,84 | 9 322,20 | 0,00 | 0,00 | 770 321,25 |
| | | бюджет муниципальных образований | - | 0,00 | 0,00 | 0,00 | 0,00 | 0,00 | 0,00 | 0,00 | 0,00 | 0,00 | 0,00 |
| | | государственные внебюджетные фонды Российской Федерации | - | 0,00 | 0,00 | 0,00 | 0,00 | 0,00 | 0,00 | 0,00 | 0,00 | 0,00 | 0,00 |
| | | территориальные государственные внебюджетные фонды | - | 0,00 | 0,00 | 0,00 | 0,00 | 0,00 | 0,00 | 0,00 | 0,00 | 0,00 | 0,00 |
| | | иные внебюджетные источники | - | 0,00 | 0,00 | 0,00 | 0,00 | 0,00 | 0,00 | 0,00 | 0,00 | 0,00 | 0,00 |
| 2.2.24 | Строительство мостовых переходов через реку Большая Уссурка и протоку реки Большая Уссурка на 3 и 4 км автомобильной дороги Лукьяновка - Новополтавка в Приморском крае | всего | 754 | 5 000,00 | 0,00 | 0,00 | 0,00 | 0,00 | 0,00 | 0,00 | 0,00 | 0,00 | 5 000,00 |
| | | федеральный бюджет (субсидии, субвенции, иные межбюджетные трансферты) | 754 | 0,00 | 0,00 | 0,00 | 0,00 | 0,00 | 0,00 | 0,00 | 0,00 | 0,00 | 0,00 |
| | | краевой бюджет | 754 | 5 000,00 | 0,00 | 0,00 | 0,00 | 0,00 | 0,00 | 0,00 | 0,00 | 0,00 | 5 000,00 |
| | | бюджет муниципальных образований | - | 0,00 | 0,00 | 0,00 | 0,00 | 0,00 | 0,00 | 0,00 | 0,00 | 0,00 | 0,00 |
| | | государственные внебюджетные фонды Российской Федерации | - | 0,00 | 0,00 | 0,00 | 0,00 | 0,00 | 0,00 | 0,00 | 0,00 | 0,00 | 0,00 |
| | | территориальные государственные внебюджетные фонды | - | 0,00 | 0,00 | 0,00 | 0,00 | 0,00 | 0,00 | 0,00 | 0,00 | 0,00 | 0,00 |
| | | иные внебюджетные источники | - | 0,00 | 0,00 | 0,00 | 0,00 | 0,00 | 0,00 | 0,00 | 0,00 | 0,00 | 0,00 |
| 2.2.25 | Строительство мостового перехода через р. Мельгуновка на км 72 автомобильной дороги Михайловка - Турий Рог в Приморском крае | всего | 754 | 5 000,00 | 466 128,35 | 821,90 | 296 236,31 | 112 442,81 | 5 025,49 | 174 611,10 | 0,00 | 0,00 | 1 060 265,96 |
| | | федеральный бюджет (субсидии, субвенции, иные межбюджетные трансферты) | 754 | 0,00 | 0,00 | 0,00 | 159 300,31 | 16 767,71 | 0,00 | 0,00 | 0,00 | 0,00 | 176 068,02 |
| | | краевой бюджет | 754 | 5 000,00 | 466 128,35 | 821,90 | 136 936,00 | 95 675,10 | 5 025,49 | 174 611,10 | 0,00 | 0,00 | 884 197,94 |
| | | бюджет муниципальных образований | - | 0,00 | 0,00 | 0,00 | 0,00 | 0,00 | 0,00 | 0,00 | 0,00 | 0,00 | 0,00 |
| | | государственные внебюджетные фонды Российской Федерации | - | 0,00 | 0,00 | 0,00 | 0,00 | 0,00 | 0,00 | 0,00 | 0,00 | 0,00 | 0,00 |
| | | территориальные государственные внебюджетные фонды | - | 0,00 | 0,00 | 0,00 | 0,00 | 0,00 | 0,00 | 0,00 | 0,00 | 0,00 | 0,00 |
| | | иные внебюджетные источники | - | 0,00 | 0,00 | 0,00 | 0,00 | 0,00 | 0,00 | 0,00 | 0,00 | 0,00 | 0,00 |
| 2.2.26 | Строительство мостового перехода через р. Ореховка на км 15 автомобильной дороги Ракитное - Маревка в Приморском крае | всего | 754 | 0,00 | 0,00 | 0,00 | 0,00 | 420,35 | 0,00 | 0,00 | 0,00 | 0,00 | 420,35 |
| | | федеральный бюджет (субсидии, субвенции, иные межбюджетные трансферты) | 754 | 0,00 | 0,00 | 0,00 | 0,00 | 0,00 | 0,00 | 0,00 | 0,00 | 0,00 | 0,00 |
| | | краевой бюджет | 754 | 0,00 | 0,00 | 0,00 | 0,00 | 420,35 | 0,00 | 0,00 | 0,00 | 0,00 | 420,35 |
| | | бюджет муниципальных образований | - | 0,00 | 0,00 | 0,00 | 0,00 | 0,00 | 0,00 | 0,00 | 0,00 | 0,00 | 0,00 |
| | | государственные внебюджетные фонды Российской Федерации | - | 0,00 | 0,00 | 0,00 | 0,00 | 0,00 | 0,00 | 0,00 | 0,00 | 0,00 | 0,00 |
| | | территориальные государственные внебюджетные фонды | - | 0,00 | 0,00 | 0,00 | 0,00 | 0,00 | 0,00 | 0,00 | 0,00 | 0,00 | 0,00 |
| | | иные внебюджетные источники | - | 0,00 | 0,00 | 0,00 | 0,00 | 0,00 | 0,00 | 0,00 | 0,00 | 0,00 | 0,00 |
| 2.2.27 | Строительство мостового перехода через р. Арсеньевка на км 94 автомобильной дороги Кировский - Николо-Михайловка - Яковлевка в Приморском крае | всего | 754 | 0,00 | 0,00 | 0,00 | 0,00 | 0,00 | 0,00 | 0,00 | 0,00 | 0,00 | 0,00 |
| | | федеральный бюджет (субсидии, субвенции, иные межбюджетные трансферты) | 754 | 0,00 | 0,00 | 0,00 | 0,00 | 0,00 | 0,00 | 0,00 | 0,00 | 0,00 | 0,00 |
| | | краевой бюджет | 754 | 0,00 | 0,00 | 0,00 | 0,00 | 0,00 | 0,00 | 0,00 | 0,00 | 0,00 | 0,00 |
| | | бюджет муниципальных образований | - | 0,00 | 0,00 | 0,00 | 0,00 | 0,00 | 0,00 | 0,00 | 0,00 | 0,00 | 0,00 |
| | | государственные внебюджетные фонды Российской Федерации | - | 0,00 | 0,00 | 0,00 | 0,00 | 0,00 | 0,00 | 0,00 | 0,00 | 0,00 | 0,00 |
| | | территориальные государственные внебюджетные фонды | - | 0,00 | 0,00 | 0,00 | 0,00 | 0,00 | 0,00 | 0,00 | 0,00 | 0,00 | 0,00 |
| | | иные внебюджетные источники | - | 0,00 | 0,00 | 0,00 | 0,00 | 0,00 | 0,00 | 0,00 | 0,00 | 0,00 | 0,00 |
| 2.2.28 | Строительство мостового перехода через ручей Шумный на км 247 + 201 автомобильной дороги Осиновка - Рудная Пристань в Приморском крае | всего | 754 | 0,00 | 0,00 | 0,00 | 0,00 | 0,00 | 0,00 | 6 523,49 | 0,00 | 0,00 | 6 523,49 |
| | | федеральный бюджет (субсидии, субвенции, иные межбюджетные трансферты) | 754 | 0,00 | 0,00 | 0,00 | 0,00 | 0,00 | 0,00 | 0,00 | 0,00 | 0,00 | 0,00 |
| | | краевой бюджет | 754 | 0,00 | 0,00 | 0,00 | 0,00 | 0,00 | 0,00 | 6 523,49 | 0,00 | 0,00 | 6 523,49 |
| | | бюджет муниципальных образований | - | 0,00 | 0,00 | 0,00 | 0,00 | 0,00 | 0,00 | 0,00 | 0,00 | 0,00 | 0,00 |
| | | государственные внебюджетные фонды Российской Федерации | - | 0,00 | 0,00 | 0,00 | 0,00 | 0,00 | 0,00 | 0,00 | 0,00 | 0,00 | 0,00 |
| | | территориальные государственные внебюджетные фонды | - | 0,00 | 0,00 | 0,00 | 0,00 | 0,00 | 0,00 | 0,00 | 0,00 | 0,00 | 0,00 |
| | | иные внебюджетные источники | - | 0,00 | 0,00 | 0,00 | 0,00 | 0,00 | 0,00 | 0,00 | 0,00 | 0,00 | 0,00 |
| 2.2.29 | Реконструкция мостового перехода на км 1 + 300 автомобильной дороги Новолитовск - Васильевка в Приморском крае | всего | 754 | 0,00 | 0,00 | 0,00 | 0,00 | 0,00 | 0,00 | 0,00 | 0,00 | 0,00 | 0,00 |
| | | федеральный бюджет (субсидии, субвенции, иные межбюджетные трансферты) | 754 | 0,00 | 0,00 | 0,00 | 0,00 | 0,00 | 0,00 | 0,00 | 0,00 | 0,00 | 0,00 |
| | | краевой бюджет | 754 | 0,00 | 0,00 | 0,00 | 0,00 | 0,00 | 0,00 | 0,00 | 0,00 | 0,00 | 0,00 |
| | | бюджет муниципальных образований | - | 0,00 | 0,00 | 0,00 | 0,00 | 0,00 | 0,00 | 0,00 | 0,00 | 0,00 | 0,00 |
| | | государственные внебюджетные фонды Российской Федерации | - | 0,00 | 0,00 | 0,00 | 0,00 | 0,00 | 0,00 | 0,00 | 0,00 | 0,00 | 0,00 |
| | | территориальные государственные внебюджетные фонды | - | 0,00 | 0,00 | 0,00 | 0,00 | 0,00 | 0,00 | 0,00 | 0,00 | 0,00 | 0,00 |
| | | иные внебюджетные источники | - | 0,00 | 0,00 | 0,00 | 0,00 | 0,00 | 0,00 | 0,00 | 0,00 | 0,00 | 0,00 |
| 2.2.30 | Строительство мостового перехода через р. Крыловка на 24 км автомобильной дороги Кировский - Николо-Михайловка - Яковлевка в Приморском крае | всего | 754 | 0,00 | 0,00 | 3 907,52 | 6 827,90 | 42 026,40 | 262 405,66 | 159 337,89 | 0,00 | 0,00 | 474 505,37 |
| | | федеральный бюджет (субсидии, субвенции, иные межбюджетные трансферты) | 754 | 0,00 | 0,00 | 0,00 | 0,00 | 20 549,44 | 0,00 | 0,00 | 0,00 | 0,00 | 20 549,44 |
| | | краевой бюджет | 754 | 0,00 | 0,00 | 3 907,52 | 6 827,90 | 21 476,96 | 262 405,66 | 159 337,89 | 0,00 | 0,00 | 453 955,93 |
| | | бюджет муниципальных образований | - | 0,00 | 0,00 | 0,00 | 0,00 | 0,00 | 0,00 | 0,00 | 0,00 | 0,00 | 0,00 |
| | | государственные внебюджетные фонды Российской Федерации | - | 0,00 | 0,00 | 0,00 | 0,00 | 0,00 | 0,00 | 0,00 | 0,00 | 0,00 | 0,00 |
| | | территориальные государственные внебюджетные фонды | - | 0,00 | 0,00 | 0,00 | 0,00 | 0,00 | 0,00 | 0,00 | 0,00 | 0,00 | 0,00 |
| | | иные внебюджетные источники | - | 0,00 | 0,00 | 0,00 | 0,00 | 0,00 | 0,00 | 0,00 | 0,00 | 0,00 | 0,00 |
| 2.2.31 | Строительство мостового перехода через бухту Золотой Рог в городе Владивостоке на автомагистрали, связывающей федеральную автомобильную дорогу М-60 «Уссури» Хабаровск-Владивосток с островом Русский | всего | 754 | 755 668,52 | 21 304,13 | 4,09 | 0,00 | 130,00 | 0,00 | 0,00 | 0,00 | 0,00 | 777 106,74 |
| | | федеральный бюджет (субсидии, субвенции, иные межбюджетные трансферты) | 754 | 5 237,67 | 1 040,20 | 0,00 | 0,00 | 0,00 | 0,00 | 0,00 | 0,00 | 0,00 | 6 277,87 |
| | | краевой бюджет | 754 | 750 430,85 | 20 263,93 | 4,09 | 0,00 | 130,00 | 0,00 | 0,00 | 0,00 | 0,00 | 770 828,87 |
| | | бюджет муниципальных образований | - | 0,00 | 0,00 | 0,00 | 0,00 | 0,00 | 0,00 | 0,00 | 0,00 | 0,00 | 0,00 |
| | | государственные внебюджетные фонды Российской Федерации | - | 0,00 | 0,00 | 0,00 | 0,00 | 0,00 | 0,00 | 0,00 | 0,00 | 0,00 | 0,00 |
| | | территориальные государственные внебюджетные фонды | - | 0,00 | 0,00 | 0,00 | 0,00 | 0,00 | 0,00 | 0,00 | 0,00 | 0,00 | 0,00 |
| | | иные внебюджетные источники | - | 0,00 | 0,00 | 0,00 | 0,00 | 0,00 | 0,00 | 0,00 | 0,00 | 0,00 | 0,00 |
| 2.2.32 | Строительство автомобильной дороги бухта Патрокл-мостовой переход через бухту Золотой Рог | всего | X | 8 098,03 | 6 430,00 | 5 660,24 | 55,00 | 0,00 | 0,00 | 0,00 | 0,00 | 0,00 | 20 243,27 |
| | | | 754 | 8 098,03 | 2,00 | 5 660,24 | 55,00 | 0,00 | 0,00 | 0,00 | 0,00 | 0,00 | 13 815,27 |
| | | | 779 | 0,00 | 6 428,00 | 0,00 | 0,00 | 0,00 | 0,00 | 0,00 | 0,00 | 0,00 | 6 428,00 |
| | | федеральный бюджет (субсидии, субвенции, иные межбюджетные трансферты) | - | 0,00 | 0,00 | 0,00 | 0,00 | 0,00 | 0,00 | 0,00 | 0,00 | 0,00 | 0,00 |
| | | краевой бюджет | X | 8 098,03 | 6 430,00 | 5 660,24 | 55,00 | 0,00 | 0,00 | 0,00 | 0,00 | 0,00 | 20 243,27 |
| | | | 754 | 8 098,03 | 2,00 | 5 660,24 | 55,00 | 0,00 | 0,00 | 0,00 | 0,00 | 0,00 | 13 815,27 |
| | | | 779 | 0,00 | 6 428,00 | 0,00 | 0,00 | 0,00 | 0,00 | 0,00 | 0,00 | 0,00 | 6 428,00 |
| | | бюджет муниципальных образований | - | 0,00 | 0,00 | 0,00 | 0,00 | 0,00 | 0,00 | 0,00 | 0,00 | 0,00 | 0,00 |
| | | государственные внебюджетные фонды Российской Федерации | - | 0,00 | 0,00 | 0,00 | 0,00 | 0,00 | 0,00 | 0,00 | 0,00 | 0,00 | 0,00 |
| | | территориальные государственные внебюджетные фонды | - | 0,00 | 0,00 | 0,00 | 0,00 | 0,00 | 0,00 | 0,00 | 0,00 | 0,00 | 0,00 |
| | | иные внебюджетные источники | - | 0,00 | 0,00 | 0,00 | 0,00 | 0,00 | 0,00 | 0,00 | 0,00 | 0,00 | 0,00 |
| 2.2.33 | Строительство автомобильной дороги пос. Новый - полуостров Де-Фриз - Седанка - бухта Патрокл с низководным мостом (эстакадой) Де-Фриз - Седанка | всего | 754 | 147 201,59 | 96 580,00 | 1 879,51 | 55 855,71 | 0,00 | 14 107,50 | 0,00 | 0,00 | 0,00 | 315 624,31 |
| | | федеральный бюджет (субсидии, субвенции, иные межбюджетные трансферты) | 754 | 646,77 | 0,00 | 0,00 | 46 026,77 | 0,00 | 0,00 | 0,00 | 0,00 | 0,00 | 46 673,54 |
| | | краевой бюджет | 754 | 146 554,82 | 96 580,00 | 1 879,51 | 9 828,94 | 0,00 | 14 107,50 | 0,00 | 0,00 | 0,00 | 268 950,77 |
| | | бюджет муниципальных образований | - | 0,00 | 0,00 | 0,00 | 0,00 | 0,00 | 0,00 | 0,00 | 0,00 | 0,00 | 0,00 |
| | | государственные внебюджетные фонды Российской Федерации | - | 0,00 | 0,00 | 0,00 | 0,00 | 0,00 | 0,00 | 0,00 | 0,00 | 0,00 | 0,00 |
| | | территориальные государственные внебюджетные фонды | - | 0,00 | 0,00 | 0,00 | 0,00 | 0,00 | 0,00 | 0,00 | 0,00 | 0,00 | 0,00 |
| | | иные внебюджетные источники | - | 0,00 | 0,00 | 0,00 | 0,00 | 0,00 | 0,00 | 0,00 | 0,00 | 0,00 | 0,00 |

| № п/п | Наименование подпрограммы, программы, принятой в соответствии с требованиями федерального законодательства в сфере реализации государственной программы | Источники ресурсного обеспечения | ГРБС | Оценка расходов (тыс. руб.), годы | | | | | | | | | |
|---|---|---|---|---|---|---|---|---|---|---|---|---|---|
| | | | | 2013 | 2014 | 2015 | 2016 | 2017 | 2018 | 2019 | 2020 | 2021 | всего |
| 1 | 2 | 3 | 4 | 5 | 6 | 7 | 8 | 9 | 10 | 11 | 12 | 13 | 14 |
| 2.2.34 | Строительство примыканий автомобильной дороги пос. Новый - полуостров Де-Фриз - Седанка - бухта Патрокл с низководным мостом (эстакадой) Де-Фриз - Седанка на участке км 23 - бухта Патрокл, Приморский край к улично-дорожной сети города Владивостока в районе ул. Фадеева, ул. Космонавтов и ул. Снеговой | всего | 754 | 6 700,00 | 682,02 | 94 939,40 | 84 930,22 | 100,00 | 500,00 | 500,00 | 0,00 | 0,00 | 188 351,64 |
| | | федеральный бюджет (субсидии, субвенции, иные межбюджетные трансферты) | 754 | 0,00 | 0,00 | 0,00 | 79 517,16 | 0,00 | 0,00 | 0,00 | 0,00 | 0,00 | 79 517,16 |
| | | краевой бюджет | 754 | 6 700,00 | 682,02 | 94 939,40 | 5 413,06 | 100,00 | 500,00 | 500,00 | 0,00 | 0,00 | 108 834,48 |
| | | бюджет муниципальных образований | - | 0,00 | 0,00 | 0,00 | 0,00 | 0,00 | 0,00 | 0,00 | 0,00 | 0,00 | 0,00 |
| | | государственные внебюджетные фонды Российской Федерации | - | 0,00 | 0,00 | 0,00 | 0,00 | 0,00 | 0,00 | 0,00 | 0,00 | 0,00 | 0,00 |
| | | территориальные государственные внебюджетные фонды | - | 0,00 | 0,00 | 0,00 | 0,00 | 0,00 | 0,00 | 0,00 | 0,00 | 0,00 | 0,00 |
| | | иные внебюджетные источники | - | 0,00 | 0,00 | 0,00 | 0,00 | 0,00 | 0,00 | 0,00 | 0,00 | 0,00 | 0,00 |
| 2.2.35 | Строительство транспортной развязки к концертно- спортивному комплексу в г. Владивостоке | всего | 754 | 23 054,92 | 1 327,50 | 164,83 | 0,00 | 0,00 | 0,00 | 3 490,24 | 6500,00 | 0,00 | 34 537,49 |
| | | федеральный бюджет (субсидии, субвенции, иные межбюджетные трансферты) | 754 | 0,00 | 0,00 | 0,00 | 0,00 | 0,00 | 0,00 | 0,00 | 0,00 | 0,00 | 0,00 |
| | | краевой бюджет | 754 | 23 054,92 | 1 327,50 | 164,83 | 0,00 | 0,00 | 0,00 | 3 490,24 | 6500,00 | 0,00 | 34 537,49 |
| | | бюджет муниципальных образований | - | 0,00 | 0,00 | 0,00 | 0,00 | 0,00 | 0,00 | 0,00 | 0,00 | 0,00 | 0,00 |
| | | государственные внебюджетные фонды Российской Федерации | - | 0,00 | 0,00 | 0,00 | 0,00 | 0,00 | 0,00 | 0,00 | 0,00 | 0,00 | 0,00 |
| | | территориальные государственные внебюджетные фонды | - | 0,00 | 0,00 | 0,00 | 0,00 | 0,00 | 0,00 | 0,00 | 0,00 | 0,00 | 0,00 |
| | | иные внебюджетные источники | - | 0,00 | 0,00 | 0,00 | 0,00 | 0,00 | 0,00 | 0,00 | 0,00 | 0,00 | 0,00 |
| 2.2.36 | Строительство автомобильной дороги Михайловка - Турий Рог - Некруглово на участке км 0 - км 2,5 в Приморском крае | всего | 754 | 0,00 | 0,00 | 0,00 | 169 780,00 | 100 958,46 | 32 344,89 | 12 428,05 | 0,00 | 0,00 | 315 511,40 |
| | | федеральный бюджет (субсидии, субвенции, иные межбюджетные трансферты) | 754 | 0,00 | 0,00 | 0,00 | 0,00 | 0,00 | 0,00 | 0,00 | 0,00 | 0,00 | 0,00 |
| | | краевой бюджет | 754 | 0,00 | 0,00 | 0,00 | 169 780,00 | 100 958,46 | 32 344,89 | 12 428,05 | 0,00 | 0,00 | 315 511,40 |
| | | бюджет муниципальных образований | | 0,00 | 0,00 | 0,00 | 0,00 | 0,00 | 0,00 | 0,00 | 0,00 | 0,00 | 0,00 |
| | | государственные внебюджетные фонды Российской Федерации | | 0,00 | 0,00 | 0,00 | 0,00 | 0,00 | 0,00 | 0,00 | 0,00 | 0,00 | 0,00 |
| | | территориальные государственные внебюджетные фонды | | 0,00 | 0,00 | 0,00 | 0,00 | 0,00 | 0,00 | 0,00 | 0,00 | 0,00 | 0,00 |
| | | иные внебюджетные источники | | 0,00 | 0,00 | 0,00 | 0,00 | 0,00 | 0,00 | 0,00 | 0,00 | 0,00 | 0,00 |
| 2.2.37 | Строительство автомобильной дороги Хабаровск – Владивосток - Меркушевка на участке км 0 - км 6,4 в Приморском крае | всего | 754 | 0,00 | 0,00 | 0,00 | 359 181,00 | 411 120,76 | 12 604,14 | 0,00 | 0,00 | 0,00 | 782 905,90 |
| | | федеральный бюджет (субсидии, субвенции, иные межбюджетные трансферты) | 754 | 0,00 | 0,00 | 0,00 | 0,00 | 0,00 | 0,00 | 0,00 | 0,00 | 0,00 | 0,00 |
| | | краевой бюджет | 754 | 0,00 | 0,00 | 0,00 | 359 181,00 | 411 120,76 | 12 604,14 | 0,00 | 0,00 | 0,00 | 782 905,90 |
| | | бюджет муниципальных образований | | 0,00 | 0,00 | 0,00 | 0,00 | 0,00 | 0,00 | 0,00 | 0,00 | 0,00 | 0,00 |
| | | государственные внебюджетные фонды Российской Федерации | | 0,00 | 0,00 | 0,00 | 0,00 | 0,00 | 0,00 | 0,00 | 0,00 | 0,00 | 0,00 |
| | | территориальные государственные внебюджетные фонды | | 0,00 | 0,00 | 0,00 | 0,00 | 0,00 | 0,00 | 0,00 | 0,00 | 0,00 | 0,00 |
| | | иные внебюджетные источники | | 0,00 | 0,00 | 0,00 | 0,00 | 0,00 | 0,00 | 0,00 | 0,00 | 0,00 | 0,00 |
| 2.2.38 | Строительство мостового перехода через р. Кроуновка на км 2+262 автомобильной дороги Доброполье – Николо-Львовское – Корсаковка - Кроуновка в Приморском крае | всего | 754 | 0,00 | 0,00 | 0,00 | 0,00 | 72 049,66 | 307 453,62 | 122 884,45 | 0,00 | 0,00 | 502 387,73 |
| | | федеральный бюджет (субсидии, субвенции, иные межбюджетные трансферты) | 754 | 0,00 | 0,00 | 0,00 | 0,00 | 33 282,85 | 0,00 | 0,00 | 0,00 | 0,00 | 33 282,85 |
| | | краевой бюджет | 754 | 0,00 | 0,00 | 0,00 | 0,00 | 38 766,81 | 307 453,62 | 122 884,45 | 0,00 | 0,00 | 469 104,88 |
| | | бюджет муниципальных образований | | 0,00 | 0,00 | 0,00 | 0,00 | 0,00 | 0,00 | 0,00 | 0,00 | 0,00 | 0,00 |
| | | государственные внебюджетные фонды Российской Федерации | | 0,00 | 0,00 | 0,00 | 0,00 | 0,00 | 0,00 | 0,00 | 0,00 | 0,00 | 0,00 |
| | | территориальные государственные внебюджетные фонды | | 0,00 | 0,00 | 0,00 | 0,00 | 0,00 | 0,00 | 0,00 | 0,00 | 0,00 | 0,00 |
| | | иные внебюджетные источники | | 0,00 | 0,00 | 0,00 | 0,00 | 0,00 | 0,00 | 0,00 | 0,00 | 0,00 | 0,00 |
| 2.2.39 | Строительство мостового перехода через р. Тихая на км 4+680 автомобильной дороги Чернышевка - Новопокровка в Приморском крае | всего | 754 | 0,00 | 0,00 | 0,00 | 0,00 | 2 038,79 | 0,00 | 5 100,00 | 148 814,27 | 0,00 | 155 953,06 |
| | | федеральный бюджет (субсидии, субвенции, иные межбюджетные трансферты) | 754 | 0,00 | 0,00 | 0,00 | 0,00 | 0,00 | 0,00 | 0,00 | 0,00 | 0,00 | 0,00 |
| | | краевой бюджет | 754 | 0,00 | 0,00 | 0,00 | 0,00 | 2 038,79 | 0,00 | 5 100,00 | 148 814,27 | 0,00 | 155 953,06 |
| | | бюджет муниципальных образований | | 0,00 | 0,00 | 0,00 | 0,00 | 0,00 | 0,00 | 0,00 | 0,00 | 0,00 | 0,00 |
| | | государственные внебюджетные фонды Российской Федерации | | 0,00 | 0,00 | 0,00 | 0,00 | 0,00 | 0,00 | 0,00 | 0,00 | 0,00 | 0,00 |
| | | территориальные государственные внебюджетные фонды | | 0,00 | 0,00 | 0,00 | 0,00 | 0,00 | 0,00 | 0,00 | 0,00 | 0,00 | 0,00 |
| | | иные внебюджетные источники | | 0,00 | 0,00 | 0,00 | 0,00 | 0,00 | 0,00 | 0,00 | 0,00 | 0,00 | 0,00 |
| 2.2.40. | Федеральный проект «Коммуникации между центрами экономического роста» | всего | 754 | 0,00 | 0,00 | 0,00 | 90 652,10 | 0,00 | 6 628,46 | 8 000,00 | 10 000,00 | 4 828 364,15 | 4 943 644,71 |
| | | федеральный бюджет (субсидии, субвенции, иные межбюджетные трансферты) | 754 | 0,00 | 0,00 | 0,00 | 0,00 | 0,00 | 0,00 | 0,00 | 0,00 | 4 387 847,40 | 4 387 847,40 |
| | | краевой бюджет | 754 | 0,00 | 0,00 | 0,00 | 0,00 | 0,00 | 6 628,46 | 8 000,00 | 10 000,00 | 440 516,75 | 465 145,21 |
| | | бюджет муниципальных образований | | 0,00 | 0,00 | 0,00 | 0,00 | 0,00 | 0,00 | 0,00 | 0,00 | 0,00 | 0,00 |
| | | государственные внебюджетные фонды Российской Федерации | | 0,00 | 0,00 | 0,00 | 0,00 | 0,00 | 0,00 | 0,00 | 0,00 | 0,00 | 0,00 |
| | | территориальные государственные внебюджетные фонды | | 0,00 | 0,00 | 0,00 | 0,00 | 0,00 | 0,00 | 0,00 | 0,00 | 0,00 | 0,00 |
| | | иные внебюджетные источники | | 0,00 | 0,00 | 0,00 | 90 652,10 | 0,00 | 0,00 | 0,00 | 0,00 | 0,00 | 90 652,10 |
| 2.2.40.1 | Комплекс нефтеперерабатывающих и нефтехимических производств ЗАО «Восточная нефтехимическая компания». Первый этап строительства. Строительство автомобильной дороги Подъезд к г. Находка от автомобильной дороги Артем - Находка - порт Восточный в Приморском крае | всего | 754 | 0,00 | 0,00 | 0,00 | 90 652,10 | 0,00 | 6 628,46 | 8 000,00 | 10 000,00 | 4 828 364,15 | 4 943 644,71 |
| | | федеральный бюджет (субсидии, субвенции, иные межбюджетные трансферты) | 754 | 0,00 | 0,00 | 0,00 | 0,00 | 0,00 | 0,00 | 0,00 | 0,00 | 4 387 847,40 | 4 387 847,40 |
| | | краевой бюджет | 754 | 0,00 | 0,00 | 0,00 | 0,00 | 0,00 | 6 628,46 | 8 000,00 | 10 000,00 | 440 516,75 | 465 145,21 |
| | | бюджет муниципальных образований | | 0,00 | 0,00 | 0,00 | 0,00 | 0,00 | 0,00 | 0,00 | 0,00 | 0,00 | 0,00 |
| | | государственные внебюджетные фонды Российской Федерации | | 0,00 | 0,00 | 0,00 | 0,00 | 0,00 | 0,00 | 0,00 | 0,00 | 0,00 | 0,00 |
| | | территориальные государственные внебюджетные фонды | | 0,00 | 0,00 | 0,00 | 0,00 | 0,00 | 0,00 | 0,00 | 0,00 | 0,00 | 0,00 |
| | | иные внебюджетные источники | | 0,00 | 0,00 | 0,00 | 90 652,10 | 0,00 | 0,00 | 0,00 | 0,00 | 0,00 | 90 652,10 |
| 2.2.41 | Строительство мостового перехода через р. Литовка на км 127 автомобильной дороги Артем – Находка – порт Восточный в Приморском крае | всего | 754 | 0,00 | 0,00 | 0,00 | 0,00 | 8 246,65 | 271 000,00 | 110 200,00 | 0,00 | 0,00 | 389 446,65 |
| | | федеральный бюджет (субсидии, субвенции, иные межбюджетные трансферты) | 754 | 0,00 | 0,00 | 0,00 | 0,00 | 0,00 | 0,00 | 0,00 | 0,00 | 0,00 | 0,00 |
| | | краевой бюджет | 754 | 0,00 | 0,00 | 0,00 | 0,00 | 8 246,65 | 271 000,00 | 110 200,00 | 0,00 | 0,00 | 389 446,65 |
| | | бюджет муниципальных образований | | 0,00 | 0,00 | 0,00 | 0,00 | 0,00 | 0,00 | 0,00 | 0,00 | 0,00 | 0,00 |
| | | государственные внебюджетные фонды Российской Федерации | | 0,00 | 0,00 | 0,00 | 0,00 | 0,00 | 0,00 | 0,00 | 0,00 | 0,00 | 0,00 |
| | | территориальные государственные внебюджетные фонды | | 0,00 | 0,00 | 0,00 | 0,00 | 0,00 | 0,00 | 0,00 | 0,00 | 0,00 | 0,00 |
| | | иные внебюджетные источники | | 0,00 | 0,00 | 0,00 | 0,00 | 0,00 | 0,00 | 0,00 | 0,00 | 0,00 | 0,00 |
| 2.2.42 | Строительство мостового перехода через ручей Хмыловка на км 2+956 автомобильной дороги Береговая - Хмыловка в Приморском крае | всего | 754 | 0,00 | 0,00 | 0,00 | 0,00 | 0,00 | 0,00 | 0,00 | 0,00 | 0,00 | 0,00 |
| | | федеральный бюджет (субсидии, субвенции, иные межбюджетные трансферты) | 754 | 0,00 | 0,00 | 0,00 | 0,00 | 0,00 | 0,00 | 0,00 | 0,00 | 0,00 | 0,00 |
| | | краевой бюджет | 754 | 0,00 | 0,00 | 0,00 | 0,00 | 0,00 | 0,00 | 0,00 | 0,00 | 0,00 | 0,00 |
| | | бюджет муниципальных образований | | 0,00 | 0,00 | 0,00 | 0,00 | 0,00 | 0,00 | 0,00 | 0,00 | 0,00 | 0,00 |
| | | государственные внебюджетные фонды Российской Федерации | | 0,00 | 0,00 | 0,00 | 0,00 | 0,00 | 0,00 | 0,00 | 0,00 | 0,00 | 0,00 |
| | | территориальные государственные внебюджетные фонды | | 0,00 | 0,00 | 0,00 | 0,00 | 0,00 | 0,00 | 0,00 | 0,00 | 0,00 | 0,00 |
| | | иные внебюджетные источники | | 0,00 | 0,00 | 0,00 | 0,00 | 0,00 | 0,00 | 0,00 | 0,00 | 0,00 | 0,00 |
| 2.2.43 | Строительство мостового перехода на км 24+194 автомобильной дороги Уссурийск – Раковка - Осиновка в Приморском крае | всего | 754 | 0,00 | 0,00 | 0,00 | 0,00 | 2 181,29 | 0,00 | 0,00 | 60 861,02 | 0,00 | 63 042,31 |
| | | федеральный бюджет (субсидии, субвенции, иные межбюджетные трансферты) | 754 | 0,00 | 0,00 | 0,00 | 0,00 | 0,00 | 0,00 | 0,00 | 0,00 | 0,00 | 0,00 |
| | | краевой бюджет | 754 | 0,00 | 0,00 | 0,00 | 0,00 | 2 181,29 | 0,00 | 0,00 | 60 861,02 | 0,00 | 63 042,31 |
| | | бюджет муниципальных образований | | 0,00 | 0,00 | 0,00 | 0,00 | 0,00 | 0,00 | 0,00 | 0,00 | 0,00 | 0,00 |
| | | государственные внебюджетные фонды Российской Федерации | | 0,00 | 0,00 | 0,00 | 0,00 | 0,00 | 0,00 | 0,00 | 0,00 | 0,00 | 0,00 |
| | | территориальные государственные внебюджетные фонды | | 0,00 | 0,00 | 0,00 | 0,00 | 0,00 | 0,00 | 0,00 | 0,00 | 0,00 | 0,00 |
| | | иные внебюджетные источники | | 0,00 | 0,00 | 0,00 | 0,00 | 0,00 | 0,00 | 0,00 | 0,00 | 0,00 | 0,00 |

| № п/п | Наименование подпрограммы, программы, принятой в соответствии с требованиями федерального законодательства в сфере реализации государственной программы | Источники ресурсного обеспечения | ГРБС | Оценка расходов (тыс. руб.), годы | | | | | | | | | |
|---|---|---|---|---|---|---|---|---|---|---|---|---|---|
| | | | | 2013 | 2014 | 2015 | 2016 | 2017 | 2018 | 2019 | 2020 | 2021 | всего |
| 1 | 2 | 3 | 4 | 5 | 6 | 7 | 8 | 9 | 10 | 11 | 12 | 13 | 14 |
| 2.2.44 | Строительство автомобильных дорог от дорог регионального значения до границ земельных участков ООО «РусАгро-Приморье» (1,1 км, 1,0 км, 1,05 км, 1,1 км, 0,9 км) | всего | 754 | 0,00 | 0,00 | 0,00 | 11 000,00 | 100 767,10 | 100 796,56 | 176 150,00 | 0,00 | 0,00 | 388 713,66 |
| | | федеральный бюджет (субсидии, субвенции, иные межбюджетные трансферты) | 754 | 0,00 | 0,00 | 0,00 | 0,00 | 0,00 | 0,00 | 0,00 | 0,00 | 0,00 | 0,00 |
| | | краевой бюджет | 754 | 0,00 | 0,00 | 0,00 | 11 000,00 | 100 767,10 | 100 796,56 | 176 150,00 | 0,00 | 0,00 | 388 713,66 |
| | | бюджет муниципальных образований | - | 0,00 | 0,00 | 0,00 | 0,00 | 0,00 | 0,00 | 0,00 | 0,00 | 0,00 | 0,00 |
| | | государственные внебюджетные фонды Российской Федерации | - | 0,00 | 0,00 | 0,00 | 0,00 | 0,00 | 0,00 | 0,00 | 0,00 | 0,00 | 0,00 |
| | | территориальные государственные внебюджетные фонды | - | 0,00 | 0,00 | 0,00 | 0,00 | 0,00 | 0,00 | 0,00 | 0,00 | 0,00 | 0,00 |
| | | иные внебюджетные источники | - | 0,00 | 0,00 | 0,00 | 0,00 | 0,00 | 0,00 | 0,00 | 0,00 | 0,00 | 0,00 |
| 2.2.45 | Строительство автомобильных дорог вдоль границ земельных участков ООО «РусАгро-Приморье» (0,9 км, 2,1 км, 1,6 км) | всего | 754 | 0,00 | 0,00 | 0,00 | 9 000,00 | 80 683,69 | 49 107,87 | 113 526,58 | 0,00 | 0,00 | 252 318,14 |
| | | федеральный бюджет (субсидии, субвенции, иные межбюджетные трансферты) | - | 0,00 | 0,00 | 0,00 | 0,00 | 0,00 | 0,00 | 0,00 | 0,00 | 0,00 | 0,00 |
| | | краевой бюджет | 754 | 0,00 | 0,00 | 0,00 | 9 000,00 | 80 683,69 | 49 107,87 | 113 526,58 | 0,00 | 0,00 | 252 318,14 |
| | | бюджет муниципальных образований | - | 0,00 | 0,00 | 0,00 | 0,00 | 0,00 | 0,00 | 0,00 | 0,00 | 0,00 | 0,00 |
| | | государственные внебюджетные фонды Российской Федерации | - | 0,00 | 0,00 | 0,00 | 0,00 | 0,00 | 0,00 | 0,00 | 0,00 | 0,00 | 0,00 |
| | | территориальные государственные внебюджетные фонды | - | 0,00 | 0,00 | 0,00 | 0,00 | 0,00 | 0,00 | 0,00 | 0,00 | 0,00 | 0,00 |
| | | иные внебюджетные источники | - | 0,00 | 0,00 | 0,00 | 0,00 | 0,00 | 0,00 | 0,00 | 0,00 | 0,00 | 0,00 |
| 2.2.46 | Строительство внутриплощадочных дорог 1,7 км | всего | | 0,00 | 0,00 | 0,00 | 0,00 | 0,00 | 167 000,00 | 0,00 | 0,00 | 0,00 | 167 000,00 |
| | | федеральный бюджет (субсидии, субвенции, иные межбюджетные трансферты) | | 0,00 | 0,00 | 0,00 | 0,00 | 0,00 | 0,00 | 0,00 | 0,00 | 0,00 | 0,00 |
| | | краевой бюджет | 754 | 0,00 | 0,00 | 0,00 | 0,00 | 0,00 | 167 000,00 | 0,00 | 0,00 | 0,00 | 167 000,00 |
| | | бюджет муниципальных образований | | 0,00 | 0,00 | 0,00 | 0,00 | 0,00 | 0,00 | 0,00 | 0,00 | 0,00 | 0,00 |
| | | государственные внебюджетные фонды Российской Федерации | | 0,00 | 0,00 | 0,00 | 0,00 | 0,00 | 0,00 | 0,00 | 0,00 | 0,00 | 0,00 |
| | | территориальные государственные внебюджетные фонды | | 0,00 | 0,00 | 0,00 | 0,00 | 0,00 | 0,00 | 0,00 | 0,00 | 0,00 | 0,00 |
| | | иные внебюджетные источники | | 0,00 | 0,00 | 0,00 | 0,00 | 0,00 | 0,00 | 0,00 | 0,00 | 0,00 | 0,00 |
| 2.2.47 | Строительство мостового перехода через р. Соколовка на км 14+813 автомобильной дороги Осиновка-Рудная Пристань-Соколовка в Приморском крае | всего | | 0,00 | 0,00 | 0,00 | 0,00 | 0,00 | 0,00 | 0,00 | 0,00 | 0,00 | 0,00 |
| | | федеральный бюджет (субсидии, субвенции, иные межбюджетные трансферты) | | 0,00 | 0,00 | 0,00 | 0,00 | 0,00 | 0,00 | 0,00 | 0,00 | 0,00 | 0,00 |
| | | краевой бюджет | 754 | 0,00 | 0,00 | 0,00 | 0,00 | 0,00 | 0,00 | 0,00 | 0,00 | 0,00 | 0,00 |
| | | бюджет муниципальных образований | | 0,00 | 0,00 | 0,00 | 0,00 | 0,00 | 0,00 | 0,00 | 0,00 | 0,00 | 0,00 |
| | | государственные внебюджетные фонды Российской Федерации | | 0,00 | 0,00 | 0,00 | 0,00 | 0,00 | 0,00 | 0,00 | 0,00 | 0,00 | 0,00 |
| | | территориальные государственные внебюджетные фонды | | 0,00 | 0,00 | 0,00 | 0,00 | 0,00 | 0,00 | 0,00 | 0,00 | 0,00 | 0,00 |
| | | иные внебюджетные источники | | 0,00 | 0,00 | 0,00 | 0,00 | 0,00 | 0,00 | 0,00 | 0,00 | 0,00 | 0,00 |
| 2.2.48 | Строительство мостового перехода на км 2+060 автомобильной дороги Хабаровск - Владивосток - Губерово в Приморском крае | всего | | 0,00 | 0,00 | 0,00 | 0,00 | 0,00 | 3 257,68 | 50 796,60 | 109 157,59 | 0,00 | 163 211,87 |
| | | федеральный бюджет (субсидии, субвенции, иные межбюджетные трансферты) | | 0,00 | 0,00 | 0,00 | 0,00 | 0,00 | 0,00 | 0,00 | 0,00 | 0,00 | 0,00 |
| | | краевой бюджет | 754 | 0,00 | 0,00 | 0,00 | 0,00 | 0,00 | 3 257,68 | 50 796,60 | 109 157,59 | 0,00 | 163 211,87 |
| | | бюджет муниципальных образований | | 0,00 | 0,00 | 0,00 | 0,00 | 0,00 | 0,00 | 0,00 | 0,00 | 0,00 | 0,00 |
| | | государственные внебюджетные фонды Российской Федерации | | 0,00 | 0,00 | 0,00 | 0,00 | 0,00 | 0,00 | 0,00 | 0,00 | 0,00 | 0,00 |
| | | территориальные государственные внебюджетные фонды | | 0,00 | 0,00 | 0,00 | 0,00 | 0,00 | 0,00 | 0,00 | 0,00 | 0,00 | 0,00 |
| | | иные внебюджетные источники | | 0,00 | 0,00 | 0,00 | 0,00 | 0,00 | 0,00 | 0,00 | 0,00 | 0,00 | 0,00 |
| 2.2.49 | Реконструкция автомобильной дороги Осиновка - Рудная Пристань на км 341-км 349 в Приморском крае | всего | | 0,00 | 0,00 | 0,00 | 0,00 | 0,00 | 6 145,15 | 5 500,00 | 446 001,71 | 501 787,75 | 959 434,61 |
| | | федеральный бюджет (субсидии, субвенции, иные межбюджетные трансферты) | | 0,00 | 0,00 | 0,00 | 0,00 | 0,00 | 0,00 | 0,00 | 0,00 | 0,00 | 0,00 |
| | | краевой бюджет | 754 | 0,00 | 0,00 | 0,00 | 0,00 | 0,00 | 6 145,15 | 5 500,00 | 446 001,71 | 501 787,75 | 959 434,61 |
| | | бюджет муниципальных образований | | 0,00 | 0,00 | 0,00 | 0,00 | 0,00 | 0,00 | 0,00 | 0,00 | 0,00 | 0,00 |
| | | государственные внебюджетные фонды Российской Федерации | | 0,00 | 0,00 | 0,00 | 0,00 | 0,00 | 0,00 | 0,00 | 0,00 | 0,00 | 0,00 |
| | | территориальные государственные внебюджетные фонды | | 0,00 | 0,00 | 0,00 | 0,00 | 0,00 | 0,00 | 0,00 | 0,00 | 0,00 | 0,00 |
| | | иные внебюджетные источники | | 0,00 | 0,00 | 0,00 | 0,00 | 0,00 | 0,00 | 0,00 | 0,00 | 0,00 | 0,00 |
| 2.2.50 | Реконструкция мостового перехода через р. Партизанская на км 11+576 автомобильной дороги Находка - Лазо - Ольга - Кавалерово в Приморском крае | всего | | 0,00 | 0,00 | 0,00 | 0,00 | 0,00 | 5 834,52 | 7 767,79 | 0,00 | 0,00 | 13 602,31 |
| | | федеральный бюджет (субсидии, субвенции, иные межбюджетные трансферты) | | 0,00 | 0,00 | 0,00 | 0,00 | 0,00 | 0,00 | 0,00 | 0,00 | 0,00 | 0,00 |
| | | краевой бюджет | 754 | 0,00 | 0,00 | 0,00 | 0,00 | 0,00 | 5 834,52 | 7 767,79 | 0,00 | 0,00 | 13 602,31 |
| | | бюджет муниципальных образований | | 0,00 | 0,00 | 0,00 | 0,00 | 0,00 | 0,00 | 0,00 | 0,00 | 0,00 | 0,00 |
| | | государственные внебюджетные фонды Российской Федерации | | 0,00 | 0,00 | 0,00 | 0,00 | 0,00 | 0,00 | 0,00 | 0,00 | 0,00 | 0,00 |
| | | территориальные государственные внебюджетные фонды | | 0,00 | 0,00 | 0,00 | 0,00 | 0,00 | 0,00 | 0,00 | 0,00 | 0,00 | 0,00 |
| | | иные внебюджетные источники | | 0,00 | 0,00 | 0,00 | 0,00 | 0,00 | 0,00 | 0,00 | 0,00 | 0,00 | 0,00 |
| 2.2.51 | Реконструкция мостового перехода через р. Артемовка на км 27+930 автомобильной дороги Артем-Находка - порт Восточный в Приморском крае | всего | | 0,00 | 0,00 | 0,00 | 0,00 | 0,00 | 4 867,76 | 108 582,13 | 259 150,82 | 0,00 | 372 600,71 |
| | | федеральный бюджет (субсидии, субвенции, иные межбюджетные трансферты) | | 0,00 | 0,00 | 0,00 | 0,00 | 0,00 | 0,00 | 0,00 | 0,00 | 0,00 | 0,00 |
| | | краевой бюджет | 754 | 0,00 | 0,00 | 0,00 | 0,00 | 0,00 | 4 867,76 | 108 582,13 | 259 150,82 | 0,00 | 372 600,71 |
| | | бюджет муниципальных образований | | 0,00 | 0,00 | 0,00 | 0,00 | 0,00 | 0,00 | 0,00 | 0,00 | 0,00 | 0,00 |
| | | государственные внебюджетные фонды Российской Федерации | | 0,00 | 0,00 | 0,00 | 0,00 | 0,00 | 0,00 | 0,00 | 0,00 | 0,00 | 0,00 |
| | | территориальные государственные внебюджетные фонды | | 0,00 | 0,00 | 0,00 | 0,00 | 0,00 | 0,00 | 0,00 | 0,00 | 0,00 | 0,00 |
| | | иные внебюджетные источники | | 0,00 | 0,00 | 0,00 | 0,00 | 0,00 | 0,00 | 0,00 | 0,00 | 0,00 | 0,00 |
| 2.2.52 | Реконструкция мостового перехода через р. Арзамазовка на км 317+420 автомобильной дороги Находка - Лазо - Ольга-Кавалерово в Приморском крае | всего | | 0,00 | 0,00 | 0,00 | 0,00 | 0,00 | 5 369,75 | 4 800,00 | 131 159,92 | 317 057,24 | 458 386,91 |
| | | федеральный бюджет (субсидии, субвенции, иные межбюджетные трансферты) | | 0,00 | 0,00 | 0,00 | 0,00 | 0,00 | 0,00 | 0,00 | 0,00 | 0,00 | 0,00 |
| | | краевой бюджет | 754 | 0,00 | 0,00 | 0,00 | 0,00 | 0,00 | 5 369,75 | 4 800,00 | 131 159,92 | 317 057,24 | 458 386,91 |
| | | бюджет муниципальных образований | | 0,00 | 0,00 | 0,00 | 0,00 | 0,00 | 0,00 | 0,00 | 0,00 | 0,00 | 0,00 |
| | | государственные внебюджетные фонды Российской Федерации | | 0,00 | 0,00 | 0,00 | 0,00 | 0,00 | 0,00 | 0,00 | 0,00 | 0,00 | 0,00 |
| | | территориальные государственные внебюджетные фонды | | 0,00 | 0,00 | 0,00 | 0,00 | 0,00 | 0,00 | 0,00 | 0,00 | 0,00 | 0,00 |
| | | иные внебюджетные источники | | 0,00 | 0,00 | 0,00 | 0,00 | 0,00 | 0,00 | 0,00 | 0,00 | 0,00 | 0,00 |
| 2.2.53 | Реконструкция мостового перехода через р. Зеркальная на км 401+140 автомобильной дороги Находка - Лазо - Ольга-Кавалерово в Приморском крае | всего | | 0,00 | 0,00 | 0,00 | 0,00 | 0,00 | 5 959,88 | 5 500,00 | 146 521,42 | 354 191,11 | 512 172,41 |
| | | федеральный бюджет (субсидии, субвенции, иные межбюджетные трансферты) | | 0,00 | 0,00 | 0,00 | 0,00 | 0,00 | 0,00 | 0,00 | 0,00 | 0,00 | 0,00 |
| | | краевой бюджет | 754 | 0,00 | 0,00 | 0,00 | 0,00 | 0,00 | 5 959,88 | 5 500,00 | 146 521,42 | 354 191,11 | 512 172,41 |
| | | бюджет муниципальных образований | | 0,00 | 0,00 | 0,00 | 0,00 | 0,00 | 0,00 | 0,00 | 0,00 | 0,00 | 0,00 |
| | | государственные внебюджетные фонды Российской Федерации | | 0,00 | 0,00 | 0,00 | 0,00 | 0,00 | 0,00 | 0,00 | 0,00 | 0,00 | 0,00 |
| | | территориальные государственные внебюджетные фонды | | 0,00 | 0,00 | 0,00 | 0,00 | 0,00 | 0,00 | 0,00 | 0,00 | 0,00 | 0,00 |
| | | иные внебюджетные источники | | 0,00 | 0,00 | 0,00 | 0,00 | 0,00 | 0,00 | 0,00 | 0,00 | 0,00 | 0,00 |
| 2.2.54 | Реконструкция мостового перехода на км 49+224 автомобильной дороги Артем-Находка-порт Восточный в Приморском крае | всего | | 0,00 | 0,00 | 0,00 | 0,00 | 0,00 | 4 072,30 | 106 061,21 | 132 828,78 | 0,00 | 242 961,57 |
| | | федеральный бюджет (субсидии, субвенции, иные межбюджетные трансферты) | | 0,00 | 0,00 | 0,00 | 0,00 | 0,00 | 0,00 | 0,00 | 0,00 | 0,00 | 0,00 |
| | | краевой бюджет | 754 | 0,00 | 0,00 | 0,00 | 0,00 | 0,00 | 4 072,30 | 106 061,21 | 132 828,78 | 0,00 | 242 961,57 |
| | | бюджет муниципальных образований | | 0,00 | 0,00 | 0,00 | 0,00 | 0,00 | 0,00 | 0,00 | 0,00 | 0,00 | 0,00 |
| | | государственные внебюджетные фонды Российской Федерации | | 0,00 | 0,00 | 0,00 | 0,00 | 0,00 | 0,00 | 0,00 | 0,00 | 0,00 | 0,00 |
| | | территориальные государственные внебюджетные фонды | | 0,00 | 0,00 | 0,00 | 0,00 | 0,00 | 0,00 | 0,00 | 0,00 | 0,00 | 0,00 |
| | | иные внебюджетные источники | | 0,00 | 0,00 | 0,00 | 0,00 | 0,00 | 0,00 | 0,00 | 0,00 | 0,00 | 0,00 |

| № п/п | Наименование подпрограммы, программы, принятой в соответствии с требованиями федерального законодательства в сфере реализации государственной программы | Источники ресурсного обеспечения | ГРБС | Оценка расходов (тыс. руб.), годы | | | | | | | | | |
|---|---|---|---|---|---|---|---|---|---|---|---|---|---|
| | | | | 2013 | 2014 | 2015 | 2016 | 2017 | 2018 | 2019 | 2020 | 2021 | всего |
| 1 | 2 | 3 | 4 | 5 | 6 | 7 | 8 | 9 | 10 | 11 | 12 | 13 | 14 |
| 2.2.55 | Реконструкция мостового перехода через ручей на км 86+578 автомобильной дороги Артем-Находка-порт Восточный в Приморском крае | всего | | 0,00 | 0,00 | 0,00 | 0,00 | 0,00 | 4 498,30 | 7 600,00 | 87 809,57 | 142 412,52 | 242 320,39 |
| | | федеральный бюджет (субсидии, субвенции, иные межбюджетные трансферты) | | 0,00 | 0,00 | 0,00 | 0,00 | 0,00 | 0,00 | 0,00 | 0,00 | 0,00 | 0,00 |
| | | краевой бюджет | 754 | 0,00 | 0,00 | 0,00 | 0,00 | 0,00 | 4 498,30 | 7 600,00 | 87 809,57 | 142 412,52 | 242 320,39 |
| | | бюджет муниципальных образований | | 0,00 | 0,00 | 0,00 | 0,00 | 0,00 | 0,00 | 0,00 | 0,00 | 0,00 | 0,00 |
| | | государственные внебюджетные фонды Российской Федерации | | 0,00 | 0,00 | 0,00 | 0,00 | 0,00 | 0,00 | 0,00 | 0,00 | 0,00 | 0,00 |
| | | территориальные государственные внебюджетные фонды | | 0,00 | 0,00 | 0,00 | 0,00 | 0,00 | 0,00 | 0,00 | 0,00 | 0,00 | 0,00 |
| | | иные внебюджетные источники | | 0,00 | 0,00 | 0,00 | 0,00 | 0,00 | 0,00 | 0,00 | 0,00 | 0,00 | 0,00 |
| 2.2.56 | Реконструкция мостового перехода через р. Падь Подсобная на км 89+353 автомобильной дороги Артем-Находка-порт Восточный в Приморском крае | всего | | 0,00 | 0,00 | 0,00 | 0,00 | 0,00 | 4 732,74 | 4 200,00 | 0,00 | 0,00 | 8 932,74 |
| | | федеральный бюджет (субсидии, субвенции, иные межбюджетные трансферты) | | 0,00 | 0,00 | 0,00 | 0,00 | 0,00 | 0,00 | 0,00 | 0,00 | 0,00 | 0,00 |
| | | краевой бюджет | 754 | 0,00 | 0,00 | 0,00 | 0,00 | 0,00 | 4 732,74 | 4 200,00 | 0,00 | 0,00 | 8 932,74 |
| | | бюджет муниципальных образований | | 0,00 | 0,00 | 0,00 | 0,00 | 0,00 | 0,00 | 0,00 | 0,00 | 0,00 | 0,00 |
| | | государственные внебюджетные фонды Российской Федерации | | 0,00 | 0,00 | 0,00 | 0,00 | 0,00 | 0,00 | 0,00 | 0,00 | 0,00 | 0,00 |
| | | территориальные государственные внебюджетные фонды | | 0,00 | 0,00 | 0,00 | 0,00 | 0,00 | 0,00 | 0,00 | 0,00 | 0,00 | 0,00 |
| | | иные внебюджетные источники | | 0,00 | 0,00 | 0,00 | 0,00 | 0,00 | 0,00 | 0,00 | 0,00 | 0,00 | 0,00 |
| 2.2.57 | Строительство крытого надземного пешеходного моста на автомобильной дороге Подъезд к аэропорту г. Владивостока. Корректировка | всего | | 0,00 | 0,00 | 0,00 | 0,00 | 0,00 | 2 088,00 | 4 620,45 | 0,00 | 0,00 | 6 708,45 |
| | | федеральный бюджет (субсидии, субвенции, иные межбюджетные трансферты) | | 0,00 | 0,00 | 0,00 | 0,00 | 0,00 | 0,00 | 0,00 | 0,00 | 0,00 | 0,00 |
| | | краевой бюджет | 754 | 0,00 | 0,00 | 0,00 | 0,00 | 0,00 | 2 088,00 | 4 620,45 | 0,00 | 0,00 | 6 708,45 |
| | | бюджет муниципальных образований | | 0,00 | 0,00 | 0,00 | 0,00 | 0,00 | 0,00 | 0,00 | 0,00 | 0,00 | 0,00 |
| | | государственные внебюджетные фонды Российской Федерации | | 0,00 | 0,00 | 0,00 | 0,00 | 0,00 | 0,00 | 0,00 | 0,00 | 0,00 | 0,00 |
| | | территориальные государственные внебюджетные фонды | | 0,00 | 0,00 | 0,00 | 0,00 | 0,00 | 0,00 | 0,00 | 0,00 | 0,00 | 0,00 |
| | | иные внебюджетные источники | | 0,00 | 0,00 | 0,00 | 0,00 | 0,00 | 0,00 | 0,00 | 0,00 | 0,00 | 0,00 |
| 2.2.58 | Реконструкция участка автомобильной дороги Подъезд к г. Владивостоку от автодороги Хабаровск - Владивосток в районе п. Трудовое | всего | | 0,00 | 0,00 | 0,00 | 0,00 | 0,00 | 0,00 | 0,00 | 0,00 | 0,00 | 0,00 |
| | | федеральный бюджет (субсидии, субвенции, иные межбюджетные трансферты) | | 0,00 | 0,00 | 0,00 | 0,00 | 0,00 | 0,00 | 0,00 | 0,00 | 0,00 | 0,00 |
| | | краевой бюджет | 754 | 0,00 | 0,00 | 0,00 | 0,00 | 0,00 | 0,00 | 0,00 | 0,00 | 0,00 | 0,00 |
| | | бюджет муниципальных образований | | 0,00 | 0,00 | 0,00 | 0,00 | 0,00 | 0,00 | 0,00 | 0,00 | 0,00 | 0,00 |
| | | государственные внебюджетные фонды Российской Федерации | | 0,00 | 0,00 | 0,00 | 0,00 | 0,00 | 0,00 | 0,00 | 0,00 | 0,00 | 0,00 |
| | | территориальные государственные внебюджетные фонды | | 0,00 | 0,00 | 0,00 | 0,00 | 0,00 | 0,00 | 0,00 | 0,00 | 0,00 | 0,00 |
| | | иные внебюджетные источники | | 0,00 | 0,00 | 0,00 | 0,00 | 0,00 | 0,00 | 0,00 | 0,00 | 0,00 | 0,00 |
| 2.2.59 | Строительство акустических экранов в районе дома № 88 а по ул. Маковского на автомобильной дороге пос. Новый – полуостров Де-Фриз – Седанка – бухта Патрокл, участок (18 км + 708 км – 19 км +671 м) | всего | | 0,00 | 0,00 | 0,00 | 0,00 | 0,00 | 0,00 | 1 009,31 | 0,00 | 0,00 | 1 009,31 |
| | | федеральный бюджет (субсидии, субвенции, иные межбюджетные трансферты) | | 0,00 | 0,00 | 0,00 | 0,00 | 0,00 | 0,00 | 0,00 | 0,00 | 0,00 | 0,00 |
| | | краевой бюджет | 754 | 0,00 | 0,00 | 0,00 | 0,00 | 0,00 | 0,00 | 1 009,31 | 0,00 | 0,00 | 1 009,31 |
| | | бюджет муниципальных образований | | 0,00 | 0,00 | 0,00 | 0,00 | 0,00 | 0,00 | 0,00 | 0,00 | 0,00 | 0,00 |
| | | государственные внебюджетные фонды Российской Федерации | | 0,00 | 0,00 | 0,00 | 0,00 | 0,00 | 0,00 | 0,00 | 0,00 | 0,00 | 0,00 |
| | | территориальные государственные внебюджетные фонды | | 0,00 | 0,00 | 0,00 | 0,00 | 0,00 | 0,00 | 0,00 | 0,00 | 0,00 | 0,00 |
| | | иные внебюджетные источники | | 0,00 | 0,00 | 0,00 | 0,00 | 0,00 | 0,00 | 0,00 | 0,00 | 0,00 | 0,00 |
| 2.2.60 | Реконструкция мостового перехода через р. Шкотовка на км 41+170 автомобильной дороги Артем - Находка - порт Восточный в Приморском крае | всего | | 0,00 | 0,00 | 0,00 | 0,00 | 0,00 | 0,00 | 0,00 | 0,00 | 0,00 | 0,00 |
| | | федеральный бюджет (субсидии, субвенции, иные межбюджетные трансферты) | | 0,00 | 0,00 | 0,00 | 0,00 | 0,00 | 0,00 | 0,00 | 0,00 | 0,00 | 0,00 |
| | | краевой бюджет | 754 | 0,00 | 0,00 | 0,00 | 0,00 | 0,00 | 0,00 | 0,00 | 0,00 | 0,00 | 0,00 |
| | | бюджет муниципальных образований | | 0,00 | 0,00 | 0,00 | 0,00 | 0,00 | 0,00 | 0,00 | 0,00 | 0,00 | 0,00 |
| | | государственные внебюджетные фонды Российской Федерации | | 0,00 | 0,00 | 0,00 | 0,00 | 0,00 | 0,00 | 0,00 | 0,00 | 0,00 | 0,00 |
| | | территориальные государственные внебюджетные фонды | | 0,00 | 0,00 | 0,00 | 0,00 | 0,00 | 0,00 | 0,00 | 0,00 | 0,00 | 0,00 |
| | | иные внебюджетные источники | | 0,00 | 0,00 | 0,00 | 0,00 | 0,00 | 0,00 | 0,00 | 0,00 | 0,00 | 0,00 |
| 2.2.61 | Реконструкция мостового перехода через р. Суходол на км 55+000 автомобильной дороги Артем - Находка - порт Восточный в Приморском крае | всего | | 0,00 | 0,00 | 0,00 | 0,00 | 0,00 | 0,00 | 4 286,65 | 0,00 | 0,00 | 4 286,65 |
| | | федеральный бюджет (субсидии, субвенции, иные межбюджетные трансферты) | | 0,00 | 0,00 | 0,00 | 0,00 | 0,00 | 0,00 | 0,00 | 0,00 | 0,00 | 0,00 |
| | | краевой бюджет | 754 | 0,00 | 0,00 | 0,00 | 0,00 | 0,00 | 0,00 | 4 286,65 | 0,00 | 0,00 | 4 286,65 |
| | | бюджет муниципальных образований | | 0,00 | 0,00 | 0,00 | 0,00 | 0,00 | 0,00 | 0,00 | 0,00 | 0,00 | 0,00 |
| | | государственные внебюджетные фонды Российской Федерации | | 0,00 | 0,00 | 0,00 | 0,00 | 0,00 | 0,00 | 0,00 | 0,00 | 0,00 | 0,00 |
| | | территориальные государственные внебюджетные фонды | | 0,00 | 0,00 | 0,00 | 0,00 | 0,00 | 0,00 | 0,00 | 0,00 | 0,00 | 0,00 |
| | | иные внебюджетные источники | | 0,00 | 0,00 | 0,00 | 0,00 | 0,00 | 0,00 | 0,00 | 0,00 | 0,00 | 0,00 |
| 2.2.62 | Реконструкция мостового перехода через р. Царевка на км 62+450 автомобильной дороги Артем - Находка - порт Восточный в Приморском крае | всего | | 0,00 | 0,00 | 0,00 | 0,00 | 0,00 | 0,00 | 3 336,61 | 0,00 | 0,00 | 3 336,61 |
| | | федеральный бюджет (субсидии, субвенции, иные межбюджетные трансферты) | | 0,00 | 0,00 | 0,00 | 0,00 | 0,00 | 0,00 | 0,00 | 0,00 | 0,00 | 0,00 |
| | | краевой бюджет | 754 | 0,00 | 0,00 | 0,00 | 0,00 | 0,00 | 0,00 | 3 336,61 | 0,00 | 0,00 | 3 336,61 |
| | | бюджет муниципальных образований | | 0,00 | 0,00 | 0,00 | 0,00 | 0,00 | 0,00 | 0,00 | 0,00 | 0,00 | 0,00 |
| | | государственные внебюджетные фонды Российской Федерации | | 0,00 | 0,00 | 0,00 | 0,00 | 0,00 | 0,00 | 0,00 | 0,00 | 0,00 | 0,00 |
| | | территориальные государственные внебюджетные фонды | | 0,00 | 0,00 | 0,00 | 0,00 | 0,00 | 0,00 | 0,00 | 0,00 | 0,00 | 0,00 |
| | | иные внебюджетные источники | | 0,00 | 0,00 | 0,00 | 0,00 | 0,00 | 0,00 | 0,00 | 0,00 | 0,00 | 0,00 |
| 2.2.63 | Реконструкция мостового перехода через ручей на км 65+730 автомобильной дороги Артем - Находка - порт Восточный в Приморском крае | всего | | 0,00 | 0,00 | 0,00 | 0,00 | 0,00 | 0,00 | 0,00 | 0,00 | 0,00 | 0,00 |
| | | федеральный бюджет (субсидии, субвенции, иные межбюджетные трансферты) | | 0,00 | 0,00 | 0,00 | 0,00 | 0,00 | 0,00 | 0,00 | 0,00 | 0,00 | 0,00 |
| | | краевой бюджет | 754 | 0,00 | 0,00 | 0,00 | 0,00 | 0,00 | 0,00 | 0,00 | 0,00 | 0,00 | 0,00 |
| | | бюджет муниципальных образований | | 0,00 | 0,00 | 0,00 | 0,00 | 0,00 | 0,00 | 0,00 | 0,00 | 0,00 | 0,00 |
| | | государственные внебюджетные фонды Российской Федерации | | 0,00 | 0,00 | 0,00 | 0,00 | 0,00 | 0,00 | 0,00 | 0,00 | 0,00 | 0,00 |
| | | территориальные государственные внебюджетные фонды | | 0,00 | 0,00 | 0,00 | 0,00 | 0,00 | 0,00 | 0,00 | 0,00 | 0,00 | 0,00 |
| | | иные внебюджетные источники | | 0,00 | 0,00 | 0,00 | 0,00 | 0,00 | 0,00 | 0,00 | 0,00 | 0,00 | 0,00 |
| 2.2.64 | Реконструкция мостового перехода через р. Петровка на км 69+310 автомобильной дороги Артем - Находка - порт Восточный в Приморском крае | всего | | 0,00 | 0,00 | 0,00 | 0,00 | 0,00 | 0,00 | 3 707,46 | 0,00 | 0,00 | 3 707,46 |
| | | федеральный бюджет (субсидии, субвенции, иные межбюджетные трансферты) | | 0,00 | 0,00 | 0,00 | 0,00 | 0,00 | 0,00 | 0,00 | 0,00 | 0,00 | 0,00 |
| | | краевой бюджет | 754 | 0,00 | 0,00 | 0,00 | 0,00 | 0,00 | 0,00 | 3 707,46 | 0,00 | 0,00 | 3 707,46 |
| | | бюджет муниципальных образований | | 0,00 | 0,00 | 0,00 | 0,00 | 0,00 | 0,00 | 0,00 | 0,00 | 0,00 | 0,00 |
| | | государственные внебюджетные фонды Российской Федерации | | 0,00 | 0,00 | 0,00 | 0,00 | 0,00 | 0,00 | 0,00 | 0,00 | 0,00 | 0,00 |
| | | территориальные государственные внебюджетные фонды | | 0,00 | 0,00 | 0,00 | 0,00 | 0,00 | 0,00 | 0,00 | 0,00 | 0,00 | 0,00 |
| | | иные внебюджетные источники | | 0,00 | 0,00 | 0,00 | 0,00 | 0,00 | 0,00 | 0,00 | 0,00 | 0,00 | 0,00 |
| 2.2.65 | Реконструкция мостового перехода через ручей на км 125+420 автомобильной дороги Артем - Находка - порт Восточный в Приморском крае | всего | | 0,00 | 0,00 | 0,00 | 0,00 | 0,00 | 0,00 | 2 814,47 | 0,00 | 0,00 | 2 814,47 |
| | | федеральный бюджет (субсидии, субвенции, иные межбюджетные трансферты) | | 0,00 | 0,00 | 0,00 | 0,00 | 0,00 | 0,00 | 0,00 | 0,00 | 0,00 | 0,00 |
| | | краевой бюджет | 754 | 0,00 | 0,00 | 0,00 | 0,00 | 0,00 | 0,00 | 2 814,47 | 0,00 | 0,00 | 2 814,47 |
| | | бюджет муниципальных образований | | 0,00 | 0,00 | 0,00 | 0,00 | 0,00 | 0,00 | 0,00 | 0,00 | 0,00 | 0,00 |
| | | государственные внебюджетные фонды Российской Федерации | | 0,00 | 0,00 | 0,00 | 0,00 | 0,00 | 0,00 | 0,00 | 0,00 | 0,00 | 0,00 |
| | | территориальные государственные внебюджетные фонды | | 0,00 | 0,00 | 0,00 | 0,00 | 0,00 | 0,00 | 0,00 | 0,00 | 0,00 | 0,00 |
| | | иные внебюджетные источники | | 0,00 | 0,00 | 0,00 | 0,00 | 0,00 | 0,00 | 0,00 | 0,00 | 0,00 | 0,00 |

| № п/п | Наименование подпрограммы, программы, принятой в соответствии с требованиями федерального законодательства в сфере реализации государственной программы | Источники ресурсного обеспечения | ГРБС | Оценка расходов (тыс. руб.), годы | | | | | | | | | |
|---|---|---|---|---|---|---|---|---|---|---|---|---|---|
| | | | | 2013 | 2014 | 2015 | 2016 | 2017 | 2018 | 2019 | 2020 | 2021 | всего |
| 1 | 2 | 3 | 4 | 5 | 6 | 7 | 8 | 9 | 10 | 11 | 12 | 13 | 14 |
| 2.2.66 | Реконструкция мостового перехода через р. Водопадная на км 38+900 автомобильной дороги Находка - Лазо - Ольга - Кавалерово в Приморском крае | всего | | 0,00 | 0,00 | 0,00 | 0,00 | 0,00 | 0,00 | 5 569,39 | 0,00 | 0,00 | 5 569,39 |
| | | федеральный бюджет (субсидии, субвенции, иные межбюджетные трансферты) | | 0,00 | 0,00 | 0,00 | 0,00 | 0,00 | 0,00 | 0,00 | 0,00 | 0,00 | 0,00 |
| | | краевой бюджет | 754 | 0,00 | 0,00 | 0,00 | 0,00 | 0,00 | 0,00 | 5 569,39 | 0,00 | 0,00 | 5 569,39 |
| | | бюджет муниципальных образований | | 0,00 | 0,00 | 0,00 | 0,00 | 0,00 | 0,00 | 0,00 | 0,00 | 0,00 | 0,00 |
| | | государственные внебюджетные фонды Российской Федерации | | 0,00 | 0,00 | 0,00 | 0,00 | 0,00 | 0,00 | 0,00 | 0,00 | 0,00 | 0,00 |
| | | территориальные государственные внебюджетные фонды | | 0,00 | 0,00 | 0,00 | 0,00 | 0,00 | 0,00 | 0,00 | 0,00 | 0,00 | 0,00 |
| | | иные внебюджетные источники | | 0,00 | 0,00 | 0,00 | 0,00 | 0,00 | 0,00 | 0,00 | 0,00 | 0,00 | 0,00 |
| 2.2.67 | Реконструкция мостового перехода через р. Илистая на км 8+212 автомобильной дороги Сибирцево - Жариково - Комиссарово в Приморском крае | всего | | 0,00 | 0,00 | 0,00 | 0,00 | 0,00 | 0,00 | 0,00 | 0,00 | 0,00 | 0,00 |
| | | федеральный бюджет (субсидии, субвенции, иные межбюджетные трансферты) | | 0,00 | 0,00 | 0,00 | 0,00 | 0,00 | 0,00 | 0,00 | 0,00 | 0,00 | 0,00 |
| | | краевой бюджет | 754 | 0,00 | 0,00 | 0,00 | 0,00 | 0,00 | 0,00 | 0,00 | 0,00 | 0,00 | 0,00 |
| | | бюджет муниципальных образований | | 0,00 | 0,00 | 0,00 | 0,00 | 0,00 | 0,00 | 0,00 | 0,00 | 0,00 | 0,00 |
| | | государственные внебюджетные фонды Российской Федерации | | 0,00 | 0,00 | 0,00 | 0,00 | 0,00 | 0,00 | 0,00 | 0,00 | 0,00 | 0,00 |
| | | территориальные государственные внебюджетные фонды | | 0,00 | 0,00 | 0,00 | 0,00 | 0,00 | 0,00 | 0,00 | 0,00 | 0,00 | 0,00 |
| | | иные внебюджетные источники | | 0,00 | 0,00 | 0,00 | 0,00 | 0,00 | 0,00 | 0,00 | 0,00 | 0,00 | 0,00 |
| 2.2.68 | Реконструкция мостового перехода через ручей на км 2+910 автомобильной дороги Раковка - гидроузел в Приморском крае | всего | | 0,00 | 0,00 | 0,00 | 0,00 | 0,00 | 0,00 | 1 829,99 | 0,00 | 0,00 | 1 829,99 |
| | | федеральный бюджет (субсидии, субвенции, иные межбюджетные трансферты) | | 0,00 | 0,00 | 0,00 | 0,00 | 0,00 | 0,00 | 0,00 | 0,00 | 0,00 | 0,00 |
| | | краевой бюджет | 754 | 0,00 | 0,00 | 0,00 | 0,00 | 0,00 | 0,00 | 1 829,99 | 0,00 | 0,00 | 1 829,99 |
| | | бюджет муниципальных образований | | 0,00 | 0,00 | 0,00 | 0,00 | 0,00 | 0,00 | 0,00 | 0,00 | 0,00 | 0,00 |
| | | государственные внебюджетные фонды Российской Федерации | | 0,00 | 0,00 | 0,00 | 0,00 | 0,00 | 0,00 | 0,00 | 0,00 | 0,00 | 0,00 |
| | | территориальные государственные внебюджетные фонды | | 0,00 | 0,00 | 0,00 | 0,00 | 0,00 | 0,00 | 0,00 | 0,00 | 0,00 | 0,00 |
| | | иные внебюджетные источники | | 0,00 | 0,00 | 0,00 | 0,00 | 0,00 | 0,00 | 0,00 | 0,00 | 0,00 | 0,00 |
| 2.2.69 | Реконструкция автомобильной дороги Киевка - Преображение на участке км 18 - км 20 в Приморском крае. Строительство мостового перехода через р. Соколовка на км 19 | всего | | 0,00 | 0,00 | 0,00 | 0,00 | 0,00 | 0,00 | 11 600,00 | 334 310,49 | 0,00 | 345 910,49 |
| | | федеральный бюджет (субсидии, субвенции, иные межбюджетные трансферты) | | 0,00 | 0,00 | 0,00 | 0,00 | 0,00 | 0,00 | 0,00 | 0,00 | 0,00 | 0,00 |
| | | краевой бюджет | 754 | 0,00 | 0,00 | 0,00 | 0,00 | 0,00 | 0,00 | 11 600,00 | 334 310,49 | 0,00 | 345 910,49 |
| | | бюджет муниципальных образований | | 0,00 | 0,00 | 0,00 | 0,00 | 0,00 | 0,00 | 0,00 | 0,00 | 0,00 | 0,00 |
| | | государственные внебюджетные фонды Российской Федерации | | 0,00 | 0,00 | 0,00 | 0,00 | 0,00 | 0,00 | 0,00 | 0,00 | 0,00 | 0,00 |
| | | территориальные государственные внебюджетные фонды | | 0,00 | 0,00 | 0,00 | 0,00 | 0,00 | 0,00 | 0,00 | 0,00 | 0,00 | 0,00 |
| | | иные внебюджетные источники | | 0,00 | 0,00 | 0,00 | 0,00 | 0,00 | 0,00 | 0,00 | 0,00 | 0,00 | 0,00 |
| 2.2.70 | Реконструкция мостового перехода через железную дорогу на км 19+524 автомобильной дороги Артем - Находка – порт Восточный в Приморском крае | всего | | 0,00 | 0,00 | 0,00 | 0,00 | 0,00 | 0,00 | 500,00 | 0,00 | 0,00 | 500,00 |
| | | федеральный бюджет (субсидии, субвенции, иные межбюджетные трансферты) | | 0,00 | 0,00 | 0,00 | 0,00 | 0,00 | 0,00 | 0,00 | 0,00 | 0,00 | 0,00 |
| | | краевой бюджет | 754 | 0,00 | 0,00 | 0,00 | 0,00 | 0,00 | 0,00 | 500,00 | 0,00 | 0,00 | 500,00 |
| | | бюджет муниципальных образований | | 0,00 | 0,00 | 0,00 | 0,00 | 0,00 | 0,00 | 0,00 | 0,00 | 0,00 | 0,00 |
| | | государственные внебюджетные фонды Российской Федерации | | 0,00 | 0,00 | 0,00 | 0,00 | 0,00 | 0,00 | 0,00 | 0,00 | 0,00 | 0,00 |
| | | территориальные государственные внебюджетные фонды | | 0,00 | 0,00 | 0,00 | 0,00 | 0,00 | 0,00 | 0,00 | 0,00 | 0,00 | 0,00 |
| | | иные внебюджетные источники | | 0,00 | 0,00 | 0,00 | 0,00 | 0,00 | 0,00 | 0,00 | 0,00 | 0,00 | 0,00 |
| 2.2.71 | Реконструкция мостового перехода через ручей на км 50+410 автомобильной дороги Артем – Находка – порт Восточный в Приморском крае | всего | | 0,00 | 0,00 | 0,00 | 0,00 | 0,00 | 0,00 | 0,00 | 0,00 | 0,00 | 0,00 |
| | | федеральный бюджет (субсидии, субвенции, иные межбюджетные трансферты) | | 0,00 | 0,00 | 0,00 | 0,00 | 0,00 | 0,00 | 0,00 | 0,00 | 0,00 | 0,00 |
| | | краевой бюджет | 754 | 0,00 | 0,00 | 0,00 | 0,00 | 0,00 | 0,00 | 0,00 | 0,00 | 0,00 | 0,00 |
| | | бюджет муниципальных образований | | 0,00 | 0,00 | 0,00 | 0,00 | 0,00 | 0,00 | 0,00 | 0,00 | 0,00 | 0,00 |
| | | государственные внебюджетные фонды Российской Федерации | | 0,00 | 0,00 | 0,00 | 0,00 | 0,00 | 0,00 | 0,00 | 0,00 | 0,00 | 0,00 |
| | | территориальные государственные внебюджетные фонды | | 0,00 | 0,00 | 0,00 | 0,00 | 0,00 | 0,00 | 0,00 | 0,00 | 0,00 | 0,00 |
| | | иные внебюджетные источники | | 0,00 | 0,00 | 0,00 | 0,00 | 0,00 | 0,00 | 0,00 | 0,00 | 0,00 | 0,00 |
| 2.2.72 | Реконструкция мостового перехода через ручей на км 91+580 автомобильной дороги Артем – Находка – порт Восточный в Приморском крае | всего | | 0,00 | 0,00 | 0,00 | 0,00 | 0,00 | 0,00 | 3 916,43 | 0,00 | 0,00 | 3 916,43 |
| | | федеральный бюджет (субсидии, субвенции, иные межбюджетные трансферты) | | 0,00 | 0,00 | 0,00 | 0,00 | 0,00 | 0,00 | 0,00 | 0,00 | 0,00 | 0,00 |
| | | краевой бюджет | 754 | 0,00 | 0,00 | 0,00 | 0,00 | 0,00 | 0,00 | 3 916,43 | 0,00 | 0,00 | 3 916,43 |
| | | бюджет муниципальных образований | | 0,00 | 0,00 | 0,00 | 0,00 | 0,00 | 0,00 | 0,00 | 0,00 | 0,00 | 0,00 |
| | | государственные внебюджетные фонды Российской Федерации | | 0,00 | 0,00 | 0,00 | 0,00 | 0,00 | 0,00 | 0,00 | 0,00 | 0,00 | 0,00 |
| | | территориальные государственные внебюджетные фонды | | 0,00 | 0,00 | 0,00 | 0,00 | 0,00 | 0,00 | 0,00 | 0,00 | 0,00 | 0,00 |
| | | иные внебюджетные источники | | 0,00 | 0,00 | 0,00 | 0,00 | 0,00 | 0,00 | 0,00 | 0,00 | 0,00 | 0,00 |
| 2.2.73 | Реконструкция мостового перехода через ключ на км 95+450 автомобильной дороги Артем – Находка – порт Восточный в Приморском крае | всего | | 0,00 | 0,00 | 0,00 | 0,00 | 0,00 | 0,00 | 3 734,39 | 0,00 | 0,00 | 3 734,39 |
| | | федеральный бюджет (субсидии, субвенции, иные межбюджетные трансферты) | | 0,00 | 0,00 | 0,00 | 0,00 | 0,00 | 0,00 | 0,00 | 0,00 | 0,00 | 0,00 |
| | | краевой бюджет | 754 | 0,00 | 0,00 | 0,00 | 0,00 | 0,00 | 0,00 | 3 734,39 | 0,00 | 0,00 | 3 734,39 |
| | | бюджет муниципальных образований | | 0,00 | 0,00 | 0,00 | 0,00 | 0,00 | 0,00 | 0,00 | 0,00 | 0,00 | 0,00 |
| | | государственные внебюджетные фонды Российской Федерации | | 0,00 | 0,00 | 0,00 | 0,00 | 0,00 | 0,00 | 0,00 | 0,00 | 0,00 | 0,00 |
| | | территориальные государственные внебюджетные фонды | | 0,00 | 0,00 | 0,00 | 0,00 | 0,00 | 0,00 | 0,00 | 0,00 | 0,00 | 0,00 |
| | | иные внебюджетные источники | | 0,00 | 0,00 | 0,00 | 0,00 | 0,00 | 0,00 | 0,00 | 0,00 | 0,00 | 0,00 |
| 2.2.74 | Реконструкция мостового перехода через ключ на км 96+990 автомобильной дороги Артем – Находка – порт Восточный в Приморском крае | всего | | 0,00 | 0,00 | 0,00 | 0,00 | 0,00 | 0,00 | 2 877,70 | 0,00 | 0,00 | 2 877,70 |
| | | федеральный бюджет (субсидии, субвенции, иные межбюджетные трансферты) | | 0,00 | 0,00 | 0,00 | 0,00 | 0,00 | 0,00 | 0,00 | 0,00 | 0,00 | 0,00 |
| | | краевой бюджет | 754 | 0,00 | 0,00 | 0,00 | 0,00 | 0,00 | 0,00 | 2 877,70 | 0,00 | 0,00 | 2 877,70 |
| | | бюджет муниципальных образований | | 0,00 | 0,00 | 0,00 | 0,00 | 0,00 | 0,00 | 0,00 | 0,00 | 0,00 | 0,00 |
| | | государственные внебюджетные фонды Российской Федерации | | 0,00 | 0,00 | 0,00 | 0,00 | 0,00 | 0,00 | 0,00 | 0,00 | 0,00 | 0,00 |
| | | территориальные государственные внебюджетные фонды | | 0,00 | 0,00 | 0,00 | 0,00 | 0,00 | 0,00 | 0,00 | 0,00 | 0,00 | 0,00 |
| | | иные внебюджетные источники | | 0,00 | 0,00 | 0,00 | 0,00 | 0,00 | 0,00 | 0,00 | 0,00 | 0,00 | 0,00 |
| 2.2.75 | Реконструкция мостового перехода через ручей на км 99+900 автомобильной дороги Артем – Находка – порт Восточный в Приморском крае | всего | | 0,00 | 0,00 | 0,00 | 0,00 | 0,00 | 0,00 | 3 782,03 | 0,00 | 0,00 | 3 782,03 |
| | | федеральный бюджет (субсидии, субвенции, иные межбюджетные трансферты) | | 0,00 | 0,00 | 0,00 | 0,00 | 0,00 | 0,00 | 0,00 | 0,00 | 0,00 | 0,00 |
| | | краевой бюджет | 754 | 0,00 | 0,00 | 0,00 | 0,00 | 0,00 | 0,00 | 3 782,03 | 0,00 | 0,00 | 3 782,03 |
| | | бюджет муниципальных образований | | 0,00 | 0,00 | 0,00 | 0,00 | 0,00 | 0,00 | 0,00 | 0,00 | 0,00 | 0,00 |
| | | государственные внебюджетные фонды Российской Федерации | | 0,00 | 0,00 | 0,00 | 0,00 | 0,00 | 0,00 | 0,00 | 0,00 | 0,00 | 0,00 |
| | | территориальные государственные внебюджетные фонды | | 0,00 | 0,00 | 0,00 | 0,00 | 0,00 | 0,00 | 0,00 | 0,00 | 0,00 | 0,00 |
| | | иные внебюджетные источники | | 0,00 | 0,00 | 0,00 | 0,00 | 0,00 | 0,00 | 0,00 | 0,00 | 0,00 | 0,00 |
| 2.2.76 | Реконструкция мостового перехода через железную дорогу на км 146+550 автомобильной дороги Артем - Находка – порт Восточный в Приморском крае | всего | | 0,00 | 0,00 | 0,00 | 0,00 | 0,00 | 0,00 | 0,00 | 0,00 | 0,00 | 0,00 |
| | | федеральный бюджет (субсидии, субвенции, иные межбюджетные трансферты) | | 0,00 | 0,00 | 0,00 | 0,00 | 0,00 | 0,00 | 0,00 | 0,00 | 0,00 | 0,00 |
| | | краевой бюджет | 754 | 0,00 | 0,00 | 0,00 | 0,00 | 0,00 | 0,00 | 0,00 | 0,00 | 0,00 | 0,00 |
| | | бюджет муниципальных образований | | 0,00 | 0,00 | 0,00 | 0,00 | 0,00 | 0,00 | 0,00 | 0,00 | 0,00 | 0,00 |
| | | государственные внебюджетные фонды Российской Федерации | | 0,00 | 0,00 | 0,00 | 0,00 | 0,00 | 0,00 | 0,00 | 0,00 | 0,00 | 0,00 |
| | | территориальные государственные внебюджетные фонды | | 0,00 | 0,00 | 0,00 | 0,00 | 0,00 | 0,00 | 0,00 | 0,00 | 0,00 | 0,00 |
| | | иные внебюджетные источники | | 0,00 | 0,00 | 0,00 | 0,00 | 0,00 | 0,00 | 0,00 | 0,00 | 0,00 | 0,00 |

| № п/п | Наименование подпрограммы, программы, принятой в соответствии с требованиями федерального законодательства в сфере реализации государственной программы | Источники ресурсного обеспечения | ГРБС | Оценка расходов (тыс. руб.), годы | | | | | | | | | |
|---|---|---|---|---|---|---|---|---|---|---|---|---|---|
| | | | | 2013 | 2014 | 2015 | 2016 | 2017 | 2018 | 2019 | 2020 | 2021 | всего |
| 1 | 2 | 3 | 4 | 5 | 6 | 7 | 8 | 9 | 10 | 11 | 12 | 13 | 14 |
| 2.2.77 | Реконструкция мостового перехода через р. Хмыловка на км 164+170 автомобильной дороги Артем – Находка – порт Восточный в Приморском крае | всего | | 0,00 | 0,00 | 0,00 | 0,00 | 0,00 | 0,00 | 0,00 | 0,00 | 0,00 | 0,00 |
| | | федеральный бюджет (субсидии, субвенции, иные межбюджетные трансферты) | | 0,00 | 0,00 | 0,00 | 0,00 | 0,00 | 0,00 | 0,00 | 0,00 | 0,00 | 0,00 |
| | | краевой бюджет | 754 | 0,00 | 0,00 | 0,00 | 0,00 | 0,00 | 0,00 | 0,00 | 0,00 | 0,00 | 0,00 |
| | | бюджет муниципальных образований | | 0,00 | 0,00 | 0,00 | 0,00 | 0,00 | 0,00 | 0,00 | 0,00 | 0,00 | 0,00 |
| | | государственные внебюджетные фонды Российской Федерации | | 0,00 | 0,00 | 0,00 | 0,00 | 0,00 | 0,00 | 0,00 | 0,00 | 0,00 | 0,00 |
| | | территориальные государственные внебюджетные фонды | | 0,00 | 0,00 | 0,00 | 0,00 | 0,00 | 0,00 | 0,00 | 0,00 | 0,00 | 0,00 |
| | | иные внебюджетные источники | | 0,00 | 0,00 | 0,00 | 0,00 | 0,00 | 0,00 | 0,00 | 0,00 | 0,00 | 0,00 |
| 2.2.78 | Реконструкция мостового перехода через железную дорогу на км 166+590 автомобильной дороги Артем - Находка – порт Восточный в Приморском крае | всего | | 0,00 | 0,00 | 0,00 | 0,00 | 0,00 | 0,00 | 0,00 | 0,00 | 0,00 | 0,00 |
| | | федеральный бюджет (субсидии, субвенции, иные межбюджетные трансферты) | | 0,00 | 0,00 | 0,00 | 0,00 | 0,00 | 0,00 | 0,00 | 0,00 | 0,00 | 0,00 |
| | | краевой бюджет | 754 | 0,00 | 0,00 | 0,00 | 0,00 | 0,00 | 0,00 | 0,00 | 0,00 | 0,00 | 0,00 |
| | | бюджет муниципальных образований | | 0,00 | 0,00 | 0,00 | 0,00 | 0,00 | 0,00 | 0,00 | 0,00 | 0,00 | 0,00 |
| | | государственные внебюджетные фонды Российской Федерации | | 0,00 | 0,00 | 0,00 | 0,00 | 0,00 | 0,00 | 0,00 | 0,00 | 0,00 | 0,00 |
| | | территориальные государственные внебюджетные фонды | | 0,00 | 0,00 | 0,00 | 0,00 | 0,00 | 0,00 | 0,00 | 0,00 | 0,00 | 0,00 |
| | | иные внебюджетные источники | | 0,00 | 0,00 | 0,00 | 0,00 | 0,00 | 0,00 | 0,00 | 0,00 | 0,00 | 0,00 |
| 2.2.79 | Реконструкция мостового перехода через р. Уссури на км 175+930 автомобильной дороги Осиновка – Рудная Пристань в Приморском крае | всего | | 0,00 | 0,00 | 0,00 | 0,00 | 0,00 | 0,00 | 0,00 | 0,00 | 0,00 | 0,00 |
| | | федеральный бюджет (субсидии, субвенции, иные межбюджетные трансферты) | | 0,00 | 0,00 | 0,00 | 0,00 | 0,00 | 0,00 | 0,00 | 0,00 | 0,00 | 0,00 |
| | | краевой бюджет | 754 | 0,00 | 0,00 | 0,00 | 0,00 | 0,00 | 0,00 | 0,00 | 0,00 | 0,00 | 0,00 |
| | | бюджет муниципальных образований | | 0,00 | 0,00 | 0,00 | 0,00 | 0,00 | 0,00 | 0,00 | 0,00 | 0,00 | 0,00 |
| | | государственные внебюджетные фонды Российской Федерации | | 0,00 | 0,00 | 0,00 | 0,00 | 0,00 | 0,00 | 0,00 | 0,00 | 0,00 | 0,00 |
| | | территориальные государственные внебюджетные фонды | | 0,00 | 0,00 | 0,00 | 0,00 | 0,00 | 0,00 | 0,00 | 0,00 | 0,00 | 0,00 |
| | | иные внебюджетные источники | | 0,00 | 0,00 | 0,00 | 0,00 | 0,00 | 0,00 | 0,00 | 0,00 | 0,00 | 0,00 |
| 2.2.80 | Реконструкция мостового перехода через р. Барабашевка на км 66+660 автомобильной дороги Раздольное - Хасан в Приморском крае | всего | | 0,00 | 0,00 | 0,00 | 0,00 | 0,00 | 0,00 | 6 660,75 | 0,00 | 0,00 | 6 660,75 |
| | | федеральный бюджет (субсидии, субвенции, иные межбюджетные трансферты) | | 0,00 | 0,00 | 0,00 | 0,00 | 0,00 | 0,00 | 0,00 | 0,00 | 0,00 | 0,00 |
| | | краевой бюджет | 754 | 0,00 | 0,00 | 0,00 | 0,00 | 0,00 | 0,00 | 6 660,75 | 0,00 | 0,00 | 6 660,75 |
| | | бюджет муниципальных образований | | 0,00 | 0,00 | 0,00 | 0,00 | 0,00 | 0,00 | 0,00 | 0,00 | 0,00 | 0,00 |
| | | государственные внебюджетные фонды Российской Федерации | | 0,00 | 0,00 | 0,00 | 0,00 | 0,00 | 0,00 | 0,00 | 0,00 | 0,00 | 0,00 |
| | | территориальные государственные внебюджетные фонды | | 0,00 | 0,00 | 0,00 | 0,00 | 0,00 | 0,00 | 0,00 | 0,00 | 0,00 | 0,00 |
| | | иные внебюджетные источники | | 0,00 | 0,00 | 0,00 | 0,00 | 0,00 | 0,00 | 0,00 | 0,00 | 0,00 | 0,00 |
| 2.2.81 | Реконструкция мостового перехода через р. Астраханка на км 78+675 автомобильной дороги Михайловка – Турий Рог в Приморском крае | всего | | 0,00 | 0,00 | 0,00 | 0,00 | 0,00 | 0,00 | 6 601,78 | 0,00 | 0,00 | 6 601,78 |
| | | федеральный бюджет (субсидии, субвенции, иные межбюджетные трансферты) | | 0,00 | 0,00 | 0,00 | 0,00 | 0,00 | 0,00 | 0,00 | 0,00 | 0,00 | 0,00 |
| | | краевой бюджет | 754 | 0,00 | 0,00 | 0,00 | 0,00 | 0,00 | 0,00 | 6 601,78 | 0,00 | 0,00 | 6 601,78 |
| | | бюджет муниципальных образований | | 0,00 | 0,00 | 0,00 | 0,00 | 0,00 | 0,00 | 0,00 | 0,00 | 0,00 | 0,00 |
| | | государственные внебюджетные фонды Российской Федерации | | 0,00 | 0,00 | 0,00 | 0,00 | 0,00 | 0,00 | 0,00 | 0,00 | 0,00 | 0,00 |
| | | территориальные государственные внебюджетные фонды | | 0,00 | 0,00 | 0,00 | 0,00 | 0,00 | 0,00 | 0,00 | 0,00 | 0,00 | 0,00 |
| | | иные внебюджетные источники | | 0,00 | 0,00 | 0,00 | 0,00 | 0,00 | 0,00 | 0,00 | 0,00 | 0,00 | 0,00 |
| 2.2.82 | Реконструкция мостового перехода через р. Дегтяревка на км 177+782 автомобильной дороги Осиновка – Рудная Пристань в Приморском крае | всего | | 0,00 | 0,00 | 0,00 | 0,00 | 0,00 | 0,00 | 0,00 | 0,00 | 0,00 | 0,00 |
| | | федеральный бюджет (субсидии, субвенции, иные межбюджетные трансферты) | | 0,00 | 0,00 | 0,00 | 0,00 | 0,00 | 0,00 | 0,00 | 0,00 | 0,00 | 0,00 |
| | | краевой бюджет | 754 | 0,00 | 0,00 | 0,00 | 0,00 | 0,00 | 0,00 | 0,00 | 0,00 | 0,00 | 0,00 |
| | | бюджет муниципальных образований | | 0,00 | 0,00 | 0,00 | 0,00 | 0,00 | 0,00 | 0,00 | 0,00 | 0,00 | 0,00 |
| | | государственные внебюджетные фонды Российской Федерации | | 0,00 | 0,00 | 0,00 | 0,00 | 0,00 | 0,00 | 0,00 | 0,00 | 0,00 | 0,00 |
| | | территориальные государственные внебюджетные фонды | | 0,00 | 0,00 | 0,00 | 0,00 | 0,00 | 0,00 | 0,00 | 0,00 | 0,00 | 0,00 |
| | | иные внебюджетные источники | | 0,00 | 0,00 | 0,00 | 0,00 | 0,00 | 0,00 | 0,00 | 0,00 | 0,00 | 0,00 |
| 2.2.83 | Реконструкция автомобильной дороги Уссурийск - Пограничный - Госграница на участке км 96 - км 112 в Приморском крае | всего | | 0,00 | 0,00 | 0,00 | 0,00 | 0,00 | 0,00 | 0,00 | 36 986,84 | 0,00 | 36 986,84 |
| | | федеральный бюджет (субсидии, субвенции, иные межбюджетные трансферты) | | 0,00 | 0,00 | 0,00 | 0,00 | 0,00 | 0,00 | 0,00 | 0,00 | 0,00 | 0,00 |
| | | краевой бюджет | 754 | 0,00 | 0,00 | 0,00 | 0,00 | 0,00 | 0,00 | 0,00 | 36 986,84 | 0,00 | 36 986,84 |
| | | бюджет муниципальных образований | | 0,00 | 0,00 | 0,00 | 0,00 | 0,00 | 0,00 | 0,00 | 0,00 | 0,00 | 0,00 |
| | | государственные внебюджетные фонды Российской Федерации | | 0,00 | 0,00 | 0,00 | 0,00 | 0,00 | 0,00 | 0,00 | 0,00 | 0,00 | 0,00 |
| | | территориальные государственные внебюджетные фонды | | 0,00 | 0,00 | 0,00 | 0,00 | 0,00 | 0,00 | 0,00 | 0,00 | 0,00 | 0,00 |
| | | иные внебюджетные источники | | 0,00 | 0,00 | 0,00 | 0,00 | 0,00 | 0,00 | 0,00 | 0,00 | 0,00 | 0,00 |
| 2.2.84 | Строительство мостового перехода через р. Осиновка на 5 км автомобильной дороги Осиновка - Рудная Пристань в Приморском крае | всего | | 0,00 | 0,00 | 0,00 | 0,00 | 0,00 | 0,00 | 8 031,66 | 272 749,59 | 0,00 | 280 781,25 |
| | | федеральный бюджет (субсидии, субвенции, иные межбюджетные трансферты) | | 0,00 | 0,00 | 0,00 | 0,00 | 0,00 | 0,00 | 0,00 | 0,00 | 0,00 | 0,00 |
| | | краевой бюджет | 754 | 0,00 | 0,00 | 0,00 | 0,00 | 0,00 | 0,00 | 8 031,66 | 272 749,59 | 0,00 | 280 781,25 |
| | | бюджет муниципальных образований | | 0,00 | 0,00 | 0,00 | 0,00 | 0,00 | 0,00 | 0,00 | 0,00 | 0,00 | 0,00 |
| | | государственные внебюджетные фонды Российской Федерации | | 0,00 | 0,00 | 0,00 | 0,00 | 0,00 | 0,00 | 0,00 | 0,00 | 0,00 | 0,00 |
| | | территориальные государственные внебюджетные фонды | | 0,00 | 0,00 | 0,00 | 0,00 | 0,00 | 0,00 | 0,00 | 0,00 | 0,00 | 0,00 |
| | | иные внебюджетные источники | | 0,00 | 0,00 | 0,00 | 0,00 | 0,00 | 0,00 | 0,00 | 0,00 | 0,00 | 0,00 |
| 2.2.85 | Строительство сооружений для снижения уровня шума и вибрации в районе дома № 32 по ул. Вторая, с. Кневичи г. Артем на автомобильной дороге Владивосток - Находка - порт Восточный на участке км 0 - км 18+500 в Приморском крае | всего | | 0,00 | 0,00 | 0,00 | 0,00 | 0,00 | 0,00 | 700,00 | 0,00 | 0,00 | 700,00 |
| | | федеральный бюджет (субсидии, субвенции, иные межбюджетные трансферты) | | 0,00 | 0,00 | 0,00 | 0,00 | 0,00 | 0,00 | 0,00 | 0,00 | 0,00 | 0,00 |
| | | краевой бюджет | 754 | 0,00 | 0,00 | 0,00 | 0,00 | 0,00 | 0,00 | 700,00 | 0,00 | 0,00 | 700,00 |
| | | бюджет муниципальных образований | | 0,00 | 0,00 | 0,00 | 0,00 | 0,00 | 0,00 | 0,00 | 0,00 | 0,00 | 0,00 |
| | | государственные внебюджетные фонды Российской Федерации | | 0,00 | 0,00 | 0,00 | 0,00 | 0,00 | 0,00 | 0,00 | 0,00 | 0,00 | 0,00 |
| | | территориальные государственные внебюджетные фонды | | 0,00 | 0,00 | 0,00 | 0,00 | 0,00 | 0,00 | 0,00 | 0,00 | 0,00 | 0,00 |
| | | иные внебюджетные источники | | 0,00 | 0,00 | 0,00 | 0,00 | 0,00 | 0,00 | 0,00 | 0,00 | 0,00 | 0,00 |
| 2.2.86 | Строительство мостового перехода через ручей на км 7+465 автомобильной дороги Артем - Находка – порт Восточный в Приморском крае | всего | | 0,00 | 0,00 | 0,00 | 0,00 | 0,00 | 0,00 | 0,00 | 0,00 | 0,00 | 0,00 |
| | | федеральный бюджет (субсидии, субвенции, иные межбюджетные трансферты) | | 0,00 | 0,00 | 0,00 | 0,00 | 0,00 | 0,00 | 0,00 | 0,00 | 0,00 | 0,00 |
| | | краевой бюджет | 754 | 0,00 | 0,00 | 0,00 | 0,00 | 0,00 | 0,00 | 0,00 | 0,00 | 0,00 | 0,00 |
| | | бюджет муниципальных образований | | 0,00 | 0,00 | 0,00 | 0,00 | 0,00 | 0,00 | 0,00 | 0,00 | 0,00 | 0,00 |
| | | государственные внебюджетные фонды Российской Федерации | | 0,00 | 0,00 | 0,00 | 0,00 | 0,00 | 0,00 | 0,00 | 0,00 | 0,00 | 0,00 |
| | | территориальные государственные внебюджетные фонды | | 0,00 | 0,00 | 0,00 | 0,00 | 0,00 | 0,00 | 0,00 | 0,00 | 0,00 | 0,00 |
| | | иные внебюджетные источники | | 0,00 | 0,00 | 0,00 | 0,00 | 0,00 | 0,00 | 0,00 | 0,00 | 0,00 | 0,00 |
| 2.2.87 | Строительство мостового перехода через ручей на км 9+313 автомобильной дороги Артем - Находка – порт Восточный в Приморском крае | всего | | 0,00 | 0,00 | 0,00 | 0,00 | 0,00 | 0,00 | 0,00 | 0,00 | 0,00 | 0,00 |
| | | федеральный бюджет (субсидии, субвенции, иные межбюджетные трансферты) | | 0,00 | 0,00 | 0,00 | 0,00 | 0,00 | 0,00 | 0,00 | 0,00 | 0,00 | 0,00 |
| | | краевой бюджет | 754 | 0,00 | 0,00 | 0,00 | 0,00 | 0,00 | 0,00 | 0,00 | 0,00 | 0,00 | 0,00 |
| | | бюджет муниципальных образований | | 0,00 | 0,00 | 0,00 | 0,00 | 0,00 | 0,00 | 0,00 | 0,00 | 0,00 | 0,00 |
| | | государственные внебюджетные фонды Российской Федерации | | 0,00 | 0,00 | 0,00 | 0,00 | 0,00 | 0,00 | 0,00 | 0,00 | 0,00 | 0,00 |
| | | территориальные государственные внебюджетные фонды | | 0,00 | 0,00 | 0,00 | 0,00 | 0,00 | 0,00 | 0,00 | 0,00 | 0,00 | 0,00 |
| | | иные внебюджетные источники | | 0,00 | 0,00 | 0,00 | 0,00 | 0,00 | 0,00 | 0,00 | 0,00 | 0,00 | 0,00 |

| № п/п | Наименование подпрограммы, программы, принятой в соответствии с требованиями федерального законодательства в сфере реализации государственной программы | Источники ресурсного обеспечения | ГРБС | Оценка расходов (тыс. руб.), годы | | | | | | | | | |
|---|---|---|---|---|---|---|---|---|---|---|---|---|---|
| | | | | 2013 | 2014 | 2015 | 2016 | 2017 | 2018 | 2019 | 2020 | 2021 | всего |
| 1 | 2 | 3 | 4 | 5 | 6 | 7 | 8 | 9 | 10 | 11 | 12 | 13 | 14 |
| 2.2.88 | Строительство мостового перехода через р. Лукьяновка на км 45+121 автомобильной дороги Дальнереченск – Рощино – Восток в Приморском крае | всего | | 0,00 | 0,00 | 0,00 | 0,00 | 0,00 | 0,00 | 2 664,00 | 0,00 | 0,00 | 2 664,00 |
| | | федеральный бюджет (субсидии, субвенции, иные межбюджетные трансферты) | | 0,00 | 0,00 | 0,00 | 0,00 | 0,00 | 0,00 | 0,00 | 0,00 | 0,00 | 0,00 |
| | | краевой бюджет | 754 | 0,00 | 0,00 | 0,00 | 0,00 | 0,00 | 0,00 | 2 664,00 | 0,00 | 0,00 | 2 664,00 |
| | | бюджет муниципальных образований | | 0,00 | 0,00 | 0,00 | 0,00 | 0,00 | 0,00 | 0,00 | 0,00 | 0,00 | 0,00 |
| | | государственные внебюджетные фонды Российской Федерации | | 0,00 | 0,00 | 0,00 | 0,00 | 0,00 | 0,00 | 0,00 | 0,00 | 0,00 | 0,00 |
| | | территориальные государственные внебюджетные фонды | | 0,00 | 0,00 | 0,00 | 0,00 | 0,00 | 0,00 | 0,00 | 0,00 | 0,00 | 0,00 |
| | | иные внебюджетные источники | | 0,00 | 0,00 | 0,00 | 0,00 | 0,00 | 0,00 | 0,00 | 0,00 | 0,00 | 0,00 |
| 2.2.89 | Строительство мостового перехода через ключ Гончаровский на км 51+994 автомобильной дороги Дальнереченск – Рощино – Восток в Приморском крае | всего | | 0,00 | 0,00 | 0,00 | 0,00 | 0,00 | 0,00 | 2 664,00 | 0,00 | 0,00 | 2 664,00 |
| | | федеральный бюджет (субсидии, субвенции, иные межбюджетные трансферты) | | 0,00 | 0,00 | 0,00 | 0,00 | 0,00 | 0,00 | 0,00 | 0,00 | 0,00 | 0,00 |
| | | краевой бюджет | 754 | 0,00 | 0,00 | 0,00 | 0,00 | 0,00 | 0,00 | 2 664,00 | 0,00 | 0,00 | 2 664,00 |
| | | бюджет муниципальных образований | | 0,00 | 0,00 | 0,00 | 0,00 | 0,00 | 0,00 | 0,00 | 0,00 | 0,00 | 0,00 |
| | | государственные внебюджетные фонды Российской Федерации | | 0,00 | 0,00 | 0,00 | 0,00 | 0,00 | 0,00 | 0,00 | 0,00 | 0,00 | 0,00 |
| | | территориальные государственные внебюджетные фонды | | 0,00 | 0,00 | 0,00 | 0,00 | 0,00 | 0,00 | 0,00 | 0,00 | 0,00 | 0,00 |
| | | иные внебюджетные источники | | 0,00 | 0,00 | 0,00 | 0,00 | 0,00 | 0,00 | 0,00 | 0,00 | 0,00 | 0,00 |
| 2.2.90 | Строительство мостового перехода через ключ Кабаний на км 181+510 автомобильной дороги Дальнереченск – Рощино – Восток в Приморском крае | всего | | 0,00 | 0,00 | 0,00 | 0,00 | 0,00 | 0,00 | 1 755,00 | 0,00 | 0,00 | 1 755,00 |
| | | федеральный бюджет (субсидии, субвенции, иные межбюджетные трансферты) | | 0,00 | 0,00 | 0,00 | 0,00 | 0,00 | 0,00 | 0,00 | 0,00 | 0,00 | 0,00 |
| | | краевой бюджет | 754 | 0,00 | 0,00 | 0,00 | 0,00 | 0,00 | 0,00 | 1 755,00 | 0,00 | 0,00 | 1 755,00 |
| | | бюджет муниципальных образований | | 0,00 | 0,00 | 0,00 | 0,00 | 0,00 | 0,00 | 0,00 | 0,00 | 0,00 | 0,00 |
| | | государственные внебюджетные фонды Российской Федерации | | 0,00 | 0,00 | 0,00 | 0,00 | 0,00 | 0,00 | 0,00 | 0,00 | 0,00 | 0,00 |
| | | территориальные государственные внебюджетные фонды | | 0,00 | 0,00 | 0,00 | 0,00 | 0,00 | 0,00 | 0,00 | 0,00 | 0,00 | 0,00 |
| | | иные внебюджетные источники | | 0,00 | 0,00 | 0,00 | 0,00 | 0,00 | 0,00 | 0,00 | 0,00 | 0,00 | 0,00 |
| 2.2.91 | Строительство мостового перехода через ключ Малый Кабаний на км 183+900 автомобильной дороги Дальнереченск – Рощино – Восток в Приморском крае | всего | | 0,00 | 0,00 | 0,00 | 0,00 | 0,00 | 0,00 | 1 755,00 | 0,00 | 0,00 | 1 755,00 |
| | | федеральный бюджет (субсидии, субвенции, иные межбюджетные трансферты) | | 0,00 | 0,00 | 0,00 | 0,00 | 0,00 | 0,00 | 0,00 | 0,00 | 0,00 | 0,00 |
| | | краевой бюджет | 754 | 0,00 | 0,00 | 0,00 | 0,00 | 0,00 | 0,00 | 1 755,00 | 0,00 | 0,00 | 1 755,00 |
| | | бюджет муниципальных образований | | 0,00 | 0,00 | 0,00 | 0,00 | 0,00 | 0,00 | 0,00 | 0,00 | 0,00 | 0,00 |
| | | государственные внебюджетные фонды Российской Федерации | | 0,00 | 0,00 | 0,00 | 0,00 | 0,00 | 0,00 | 0,00 | 0,00 | 0,00 | 0,00 |
| | | территориальные государственные внебюджетные фонды | | 0,00 | 0,00 | 0,00 | 0,00 | 0,00 | 0,00 | 0,00 | 0,00 | 0,00 | 0,00 |
| | | иные внебюджетные источники | | 0,00 | 0,00 | 0,00 | 0,00 | 0,00 | 0,00 | 0,00 | 0,00 | 0,00 | 0,00 |
| 2.2.92 | Строительство мостового перехода через ключ Лунный на км 188+416 автомобильной дороги Дальнереченск – Рощино – Восток в Приморском крае | всего | | 0,00 | 0,00 | 0,00 | 0,00 | 0,00 | 0,00 | 0,00 | 0,00 | 0,00 | 0,00 |
| | | федеральный бюджет (субсидии, субвенции, иные межбюджетные трансферты) | | 0,00 | 0,00 | 0,00 | 0,00 | 0,00 | 0,00 | 0,00 | 0,00 | 0,00 | 0,00 |
| | | краевой бюджет | 754 | 0,00 | 0,00 | 0,00 | 0,00 | 0,00 | 0,00 | 0,00 | 0,00 | 0,00 | 0,00 |
| | | бюджет муниципальных образований | | 0,00 | 0,00 | 0,00 | 0,00 | 0,00 | 0,00 | 0,00 | 0,00 | 0,00 | 0,00 |
| | | государственные внебюджетные фонды Российской Федерации | | 0,00 | 0,00 | 0,00 | 0,00 | 0,00 | 0,00 | 0,00 | 0,00 | 0,00 | 0,00 |
| | | территориальные государственные внебюджетные фонды | | 0,00 | 0,00 | 0,00 | 0,00 | 0,00 | 0,00 | 0,00 | 0,00 | 0,00 | 0,00 |
| | | иные внебюджетные источники | | 0,00 | 0,00 | 0,00 | 0,00 | 0,00 | 0,00 | 0,00 | 0,00 | 0,00 | 0,00 |
| 2.2.93 | Строительство мостового перехода через ключ Безымянный на км 193+428 автомобильной дороги Дальнереченск – Рощино – Восток в Приморском крае | всего | | 0,00 | 0,00 | 0,00 | 0,00 | 0,00 | 0,00 | 0,00 | 0,00 | 0,00 | 0,00 |
| | | федеральный бюджет (субсидии, субвенции, иные межбюджетные трансферты) | | 0,00 | 0,00 | 0,00 | 0,00 | 0,00 | 0,00 | 0,00 | 0,00 | 0,00 | 0,00 |
| | | краевой бюджет | 754 | 0,00 | 0,00 | 0,00 | 0,00 | 0,00 | 0,00 | 0,00 | 0,00 | 0,00 | 0,00 |
| | | бюджет муниципальных образований | | 0,00 | 0,00 | 0,00 | 0,00 | 0,00 | 0,00 | 0,00 | 0,00 | 0,00 | 0,00 |
| | | государственные внебюджетные фонды Российской Федерации | | 0,00 | 0,00 | 0,00 | 0,00 | 0,00 | 0,00 | 0,00 | 0,00 | 0,00 | 0,00 |
| | | территориальные государственные внебюджетные фонды | | 0,00 | 0,00 | 0,00 | 0,00 | 0,00 | 0,00 | 0,00 | 0,00 | 0,00 | 0,00 |
| | | иные внебюджетные источники | | 0,00 | 0,00 | 0,00 | 0,00 | 0,00 | 0,00 | 0,00 | 0,00 | 0,00 | 0,00 |
| 2.2.94 | Строительство мостового перехода через ключ Безымянный на км 193+468 автомобильной дороги Дальнереченск – Рощино – Восток в Приморском крае | всего | | 0,00 | 0,00 | 0,00 | 0,00 | 0,00 | 0,00 | 0,00 | 0,00 | 0,00 | 0,00 |
| | | федеральный бюджет (субсидии, субвенции, иные межбюджетные трансферты) | | 0,00 | 0,00 | 0,00 | 0,00 | 0,00 | 0,00 | 0,00 | 0,00 | 0,00 | 0,00 |
| | | краевой бюджет | 754 | 0,00 | 0,00 | 0,00 | 0,00 | 0,00 | 0,00 | 0,00 | 0,00 | 0,00 | 0,00 |
| | | бюджет муниципальных образований | | 0,00 | 0,00 | 0,00 | 0,00 | 0,00 | 0,00 | 0,00 | 0,00 | 0,00 | 0,00 |
| | | государственные внебюджетные фонды Российской Федерации | | 0,00 | 0,00 | 0,00 | 0,00 | 0,00 | 0,00 | 0,00 | 0,00 | 0,00 | 0,00 |
| | | территориальные государственные внебюджетные фонды | | 0,00 | 0,00 | 0,00 | 0,00 | 0,00 | 0,00 | 0,00 | 0,00 | 0,00 | 0,00 |
| | | иные внебюджетные источники | | 0,00 | 0,00 | 0,00 | 0,00 | 0,00 | 0,00 | 0,00 | 0,00 | 0,00 | 0,00 |
| 2.2.95 | Строительство мостового перехода через ручей Сахатка на км 200+736 автомобильной дороги Дальнереченск – Рощино – Восток в Приморском крае | всего | | 0,00 | 0,00 | 0,00 | 0,00 | 0,00 | 0,00 | 1 755,00 | 0,00 | 0,00 | 1 755,00 |
| | | федеральный бюджет (субсидии, субвенции, иные межбюджетные трансферты) | | 0,00 | 0,00 | 0,00 | 0,00 | 0,00 | 0,00 | 0,00 | 0,00 | 0,00 | 0,00 |
| | | краевой бюджет | 754 | 0,00 | 0,00 | 0,00 | 0,00 | 0,00 | 0,00 | 1 755,00 | 0,00 | 0,00 | 1 755,00 |
| | | бюджет муниципальных образований | | 0,00 | 0,00 | 0,00 | 0,00 | 0,00 | 0,00 | 0,00 | 0,00 | 0,00 | 0,00 |
| | | государственные внебюджетные фонды Российской Федерации | | 0,00 | 0,00 | 0,00 | 0,00 | 0,00 | 0,00 | 0,00 | 0,00 | 0,00 | 0,00 |
| | | территориальные государственные внебюджетные фонды | | 0,00 | 0,00 | 0,00 | 0,00 | 0,00 | 0,00 | 0,00 | 0,00 | 0,00 | 0,00 |
| | | иные внебюджетные источники | | 0,00 | 0,00 | 0,00 | 0,00 | 0,00 | 0,00 | 0,00 | 0,00 | 0,00 | 0,00 |
| 2.2.96 | Строительство мостового перехода через ручей Последний на км 202+505 автомобильной дороги Дальнереченск – Рощино – Восток в Приморском крае | всего | | 0,00 | 0,00 | 0,00 | 0,00 | 0,00 | 0,00 | 1 726,00 | 0,00 | 0,00 | 1 726,00 |
| | | федеральный бюджет (субсидии, субвенции, иные межбюджетные трансферты) | | 0,00 | 0,00 | 0,00 | 0,00 | 0,00 | 0,00 | 0,00 | 0,00 | 0,00 | 0,00 |
| | | краевой бюджет | 754 | 0,00 | 0,00 | 0,00 | 0,00 | 0,00 | 0,00 | 1 726,00 | 0,00 | 0,00 | 1 726,00 |
| | | бюджет муниципальных образований | | 0,00 | 0,00 | 0,00 | 0,00 | 0,00 | 0,00 | 0,00 | 0,00 | 0,00 | 0,00 |
| | | государственные внебюджетные фонды Российской Федерации | | 0,00 | 0,00 | 0,00 | 0,00 | 0,00 | 0,00 | 0,00 | 0,00 | 0,00 | 0,00 |
| | | территориальные государственные внебюджетные фонды | | 0,00 | 0,00 | 0,00 | 0,00 | 0,00 | 0,00 | 0,00 | 0,00 | 0,00 | 0,00 |
| | | иные внебюджетные источники | | 0,00 | 0,00 | 0,00 | 0,00 | 0,00 | 0,00 | 0,00 | 0,00 | 0,00 | 0,00 |
| 2.2.97 | Строительство мостового перехода через р. Бурная на км 205+724 автомобильной дороги Дальнереченск – Рощино – Восток в Приморском крае | всего | | 0,00 | 0,00 | 0,00 | 0,00 | 0,00 | 0,00 | 1 726,00 | 0,00 | 0,00 | 1 726,00 |
| | | федеральный бюджет (субсидии, субвенции, иные межбюджетные трансферты) | | 0,00 | 0,00 | 0,00 | 0,00 | 0,00 | 0,00 | 0,00 | 0,00 | 0,00 | 0,00 |
| | | краевой бюджет | 754 | 0,00 | 0,00 | 0,00 | 0,00 | 0,00 | 0,00 | 1 726,00 | 0,00 | 0,00 | 1 726,00 |
| | | бюджет муниципальных образований | | 0,00 | 0,00 | 0,00 | 0,00 | 0,00 | 0,00 | 0,00 | 0,00 | 0,00 | 0,00 |
| | | государственные внебюджетные фонды Российской Федерации | | 0,00 | 0,00 | 0,00 | 0,00 | 0,00 | 0,00 | 0,00 | 0,00 | 0,00 | 0,00 |
| | | территориальные государственные внебюджетные фонды | | 0,00 | 0,00 | 0,00 | 0,00 | 0,00 | 0,00 | 0,00 | 0,00 | 0,00 | 0,00 |
| | | иные внебюджетные источники | | 0,00 | 0,00 | 0,00 | 0,00 | 0,00 | 0,00 | 0,00 | 0,00 | 0,00 | 0,00 |
| 2.2.98 | Строительство мостового перехода через ручей на км 42+897 автомобильной дороги Михайловка – Турий Рог в Приморском крае | всего | | 0,00 | 0,00 | 0,00 | 0,00 | 0,00 | 0,00 | 1 726,00 | 0,00 | 0,00 | 1 726,00 |
| | | федеральный бюджет (субсидии, субвенции, иные межбюджетные трансферты) | | 0,00 | 0,00 | 0,00 | 0,00 | 0,00 | 0,00 | 0,00 | 0,00 | 0,00 | 0,00 |
| | | краевой бюджет | 754 | 0,00 | 0,00 | 0,00 | 0,00 | 0,00 | 0,00 | 1 726,00 | 0,00 | 0,00 | 1 726,00 |
| | | бюджет муниципальных образований | | 0,00 | 0,00 | 0,00 | 0,00 | 0,00 | 0,00 | 0,00 | 0,00 | 0,00 | 0,00 |
| | | государственные внебюджетные фонды Российской Федерации | | 0,00 | 0,00 | 0,00 | 0,00 | 0,00 | 0,00 | 0,00 | 0,00 | 0,00 | 0,00 |
| | | территориальные государственные внебюджетные фонды | | 0,00 | 0,00 | 0,00 | 0,00 | 0,00 | 0,00 | 0,00 | 0,00 | 0,00 | 0,00 |
| | | иные внебюджетные источники | | 0,00 | 0,00 | 0,00 | 0,00 | 0,00 | 0,00 | 0,00 | 0,00 | 0,00 | 0,00 |

| № п/п | Наименование подпрограммы, программы, принятой в соответствии с требованиями федерального законодательства в сфере реализации государственной программы | Источники ресурсного обеспечения | ГРБС | Оценка расходов (тыс. руб.), годы | | | | | | | | | |
|---|---|---|---|---|---|---|---|---|---|---|---|---|---|
| | | | | 2013 | 2014 | 2015 | 2016 | 2017 | 2018 | 2019 | 2020 | 2021 | всего |
| 1 | 2 | 3 | 4 | 5 | 6 | 7 | 8 | 9 | 10 | 11 | 12 | 13 | 14 |
| 2.2.99 | Строительство мостового перехода через ручей на км 18+387 автомобильной дороги Осиновка – Рудная Пристань в Приморском крае | всего | | 0,00 | 0,00 | 0,00 | 0,00 | 0,00 | 0,00 | 1 755,00 | 0,00 | 0,00 | 1 755,00 |
| | | федеральный бюджет (субсидии, субвенции, иные межбюджетные трансферты) | | 0,00 | 0,00 | 0,00 | 0,00 | 0,00 | 0,00 | 0,00 | 0,00 | 0,00 | 0,00 |
| | | краевой бюджет | 754 | 0,00 | 0,00 | 0,00 | 0,00 | 0,00 | 0,00 | 1 755,00 | 0,00 | 0,00 | 1 755,00 |
| | | бюджет муниципальных образований | | 0,00 | 0,00 | 0,00 | 0,00 | 0,00 | 0,00 | 0,00 | 0,00 | 0,00 | 0,00 |
| | | государственные внебюджетные фонды Российской Федерации | | 0,00 | 0,00 | 0,00 | 0,00 | 0,00 | 0,00 | 0,00 | 0,00 | 0,00 | 0,00 |
| | | территориальные государственные внебюджетные фонды | | 0,00 | 0,00 | 0,00 | 0,00 | 0,00 | 0,00 | 0,00 | 0,00 | 0,00 | 0,00 |
| | | иные внебюджетные источники | | 0,00 | 0,00 | 0,00 | 0,00 | 0,00 | 0,00 | 0,00 | 0,00 | 0,00 | 0,00 |
| 2.2.100 | Строительство мостового перехода через ручей на км 95+538 автомобильной дороги Осиновка – Рудная Пристань в Приморском крае | всего | | 0,00 | 0,00 | 0,00 | 0,00 | 0,00 | 0,00 | 1 798,00 | 0,00 | 0,00 | 1 798,00 |
| | | федеральный бюджет (субсидии, субвенции, иные межбюджетные трансферты) | | 0,00 | 0,00 | 0,00 | 0,00 | 0,00 | 0,00 | 0,00 | 0,00 | 0,00 | 0,00 |
| | | краевой бюджет | 754 | 0,00 | 0,00 | 0,00 | 0,00 | 0,00 | 0,00 | 1 798,00 | 0,00 | 0,00 | 1 798,00 |
| | | бюджет муниципальных образований | | 0,00 | 0,00 | 0,00 | 0,00 | 0,00 | 0,00 | 0,00 | 0,00 | 0,00 | 0,00 |
| | | государственные внебюджетные фонды Российской Федерации | | 0,00 | 0,00 | 0,00 | 0,00 | 0,00 | 0,00 | 0,00 | 0,00 | 0,00 | 0,00 |
| | | территориальные государственные внебюджетные фонды | | 0,00 | 0,00 | 0,00 | 0,00 | 0,00 | 0,00 | 0,00 | 0,00 | 0,00 | 0,00 |
| | | иные внебюджетные источники | | 0,00 | 0,00 | 0,00 | 0,00 | 0,00 | 0,00 | 0,00 | 0,00 | 0,00 | 0,00 |
| 2.2.101 | Строительство мостового перехода через ручей на км 134+328 автомобильной дороги Осиновка – Рудная Пристань в Приморском крае | всего | | 0,00 | 0,00 | 0,00 | 0,00 | 0,00 | 0,00 | 2 023,00 | 0,00 | 0,00 | 2 023,00 |
| | | федеральный бюджет (субсидии, субвенции, иные межбюджетные трансферты) | | 0,00 | 0,00 | 0,00 | 0,00 | 0,00 | 0,00 | 0,00 | 0,00 | 0,00 | 0,00 |
| | | краевой бюджет | 754 | 0,00 | 0,00 | 0,00 | 0,00 | 0,00 | 0,00 | 2 023,00 | 0,00 | 0,00 | 2 023,00 |
| | | бюджет муниципальных образований | | 0,00 | 0,00 | 0,00 | 0,00 | 0,00 | 0,00 | 0,00 | 0,00 | 0,00 | 0,00 |
| | | государственные внебюджетные фонды Российской Федерации | | 0,00 | 0,00 | 0,00 | 0,00 | 0,00 | 0,00 | 0,00 | 0,00 | 0,00 | 0,00 |
| | | территориальные государственные внебюджетные фонды | | 0,00 | 0,00 | 0,00 | 0,00 | 0,00 | 0,00 | 0,00 | 0,00 | 0,00 | 0,00 |
| | | иные внебюджетные источники | | 0,00 | 0,00 | 0,00 | 0,00 | 0,00 | 0,00 | 0,00 | 0,00 | 0,00 | 0,00 |
| 2.2.102 | Строительство путепровода через железную дорогу на км 6+028 автомобильной дороги Подъезд к с. Тереховка в Приморском крае | всего | | 0,00 | 0,00 | 0,00 | 0,00 | 0,00 | 0,00 | 0,00 | 0,00 | 0,00 | 0,00 |
| | | федеральный бюджет (субсидии, субвенции, иные межбюджетные трансферты) | | 0,00 | 0,00 | 0,00 | 0,00 | 0,00 | 0,00 | 0,00 | 0,00 | 0,00 | 0,00 |
| | | краевой бюджет | 754 | 0,00 | 0,00 | 0,00 | 0,00 | 0,00 | 0,00 | 0,00 | 0,00 | 0,00 | 0,00 |
| | | бюджет муниципальных образований | | 0,00 | 0,00 | 0,00 | 0,00 | 0,00 | 0,00 | 0,00 | 0,00 | 0,00 | 0,00 |
| | | государственные внебюджетные фонды Российской Федерации | | 0,00 | 0,00 | 0,00 | 0,00 | 0,00 | 0,00 | 0,00 | 0,00 | 0,00 | 0,00 |
| | | территориальные государственные внебюджетные фонды | | 0,00 | 0,00 | 0,00 | 0,00 | 0,00 | 0,00 | 0,00 | 0,00 | 0,00 | 0,00 |
| | | иные внебюджетные источники | | 0,00 | 0,00 | 0,00 | 0,00 | 0,00 | 0,00 | 0,00 | 0,00 | 0,00 | 0,00 |
| 2.2.103 | Строительство мостового перехода через р. Раздольная на км 6+456 автомобильной дороги Подъезд к с. Тереховка в Приморском крае | всего | | 0,00 | 0,00 | 0,00 | 0,00 | 0,00 | 0,00 | 0,00 | 0,00 | 0,00 | 0,00 |
| | | федеральный бюджет (субсидии, субвенции, иные межбюджетные трансферты) | | 0,00 | 0,00 | 0,00 | 0,00 | 0,00 | 0,00 | 0,00 | 0,00 | 0,00 | 0,00 |
| | | краевой бюджет | 754 | 0,00 | 0,00 | 0,00 | 0,00 | 0,00 | 0,00 | 0,00 | 0,00 | 0,00 | 0,00 |
| | | бюджет муниципальных образований | | 0,00 | 0,00 | 0,00 | 0,00 | 0,00 | 0,00 | 0,00 | 0,00 | 0,00 | 0,00 |
| | | государственные внебюджетные фонды Российской Федерации | | 0,00 | 0,00 | 0,00 | 0,00 | 0,00 | 0,00 | 0,00 | 0,00 | 0,00 | 0,00 |
| | | территориальные государственные внебюджетные фонды | | 0,00 | 0,00 | 0,00 | 0,00 | 0,00 | 0,00 | 0,00 | 0,00 | 0,00 | 0,00 |
| | | иные внебюджетные источники | | 0,00 | 0,00 | 0,00 | 0,00 | 0,00 | 0,00 | 0,00 | 0,00 | 0,00 | 0,00 |
| 2.2.104 | Строительство мостового перехода через р. Крестьянка на км 3+797 автомобильной дороги Подъезд к с. Покровка от Уссурийск - Пограничный в Приморском крае | всего | | 0,00 | 0,00 | 0,00 | 0,00 | 0,00 | 0,00 | 1 946,00 | 0,00 | 0,00 | 1 946,00 |
| | | федеральный бюджет (субсидии, субвенции, иные межбюджетные трансферты) | | 0,00 | 0,00 | 0,00 | 0,00 | 0,00 | 0,00 | 0,00 | 0,00 | 0,00 | 0,00 |
| | | краевой бюджет | 754 | 0,00 | 0,00 | 0,00 | 0,00 | 0,00 | 0,00 | 1 946,00 | 0,00 | 0,00 | 1 946,00 |
| | | бюджет муниципальных образований | | 0,00 | 0,00 | 0,00 | 0,00 | 0,00 | 0,00 | 0,00 | 0,00 | 0,00 | 0,00 |
| | | государственные внебюджетные фонды Российской Федерации | | 0,00 | 0,00 | 0,00 | 0,00 | 0,00 | 0,00 | 0,00 | 0,00 | 0,00 | 0,00 |
| | | территориальные государственные внебюджетные фонды | | 0,00 | 0,00 | 0,00 | 0,00 | 0,00 | 0,00 | 0,00 | 0,00 | 0,00 | 0,00 |
| | | иные внебюджетные источники | | 0,00 | 0,00 | 0,00 | 0,00 | 0,00 | 0,00 | 0,00 | 0,00 | 0,00 | 0,00 |
| 2.2.105 | Строительство мостового перехода через ручей на км 5+947 автомобильной дороги Владивосток – Находка – Суражевка - Кролевец в Приморском крае | всего | | 0,00 | 0,00 | 0,00 | 0,00 | 0,00 | 0,00 | 1 726,00 | 0,00 | 0,00 | 1 726,00 |
| | | федеральный бюджет (субсидии, субвенции, иные межбюджетные трансферты) | | 0,00 | 0,00 | 0,00 | 0,00 | 0,00 | 0,00 | 0,00 | 0,00 | 0,00 | 0,00 |
| | | краевой бюджет | 754 | 0,00 | 0,00 | 0,00 | 0,00 | 0,00 | 0,00 | 1 726,00 | 0,00 | 0,00 | 1 726,00 |
| | | бюджет муниципальных образований | | 0,00 | 0,00 | 0,00 | 0,00 | 0,00 | 0,00 | 0,00 | 0,00 | 0,00 | 0,00 |
| | | государственные внебюджетные фонды Российской Федерации | | 0,00 | 0,00 | 0,00 | 0,00 | 0,00 | 0,00 | 0,00 | 0,00 | 0,00 | 0,00 |
| | | территориальные государственные внебюджетные фонды | | 0,00 | 0,00 | 0,00 | 0,00 | 0,00 | 0,00 | 0,00 | 0,00 | 0,00 | 0,00 |
| | | иные внебюджетные источники | | 0,00 | 0,00 | 0,00 | 0,00 | 0,00 | 0,00 | 0,00 | 0,00 | 0,00 | 0,00 |
| 2.2.106 | Строительство мостового перехода через ручей на км 7+513 автомобильной дороги Владивосток – Находка – Суражевка - Кролевец в Приморском крае | всего | | 0,00 | 0,00 | 0,00 | 0,00 | 0,00 | 0,00 | 1 798,00 | 0,00 | 0,00 | 1 798,00 |
| | | федеральный бюджет (субсидии, субвенции, иные межбюджетные трансферты) | | 0,00 | 0,00 | 0,00 | 0,00 | 0,00 | 0,00 | 0,00 | 0,00 | 0,00 | 0,00 |
| | | краевой бюджет | 754 | 0,00 | 0,00 | 0,00 | 0,00 | 0,00 | 0,00 | 1 798,00 | 0,00 | 0,00 | 1 798,00 |
| | | бюджет муниципальных образований | | 0,00 | 0,00 | 0,00 | 0,00 | 0,00 | 0,00 | 0,00 | 0,00 | 0,00 | 0,00 |
| | | государственные внебюджетные фонды Российской Федерации | | 0,00 | 0,00 | 0,00 | 0,00 | 0,00 | 0,00 | 0,00 | 0,00 | 0,00 | 0,00 |
| | | территориальные государственные внебюджетные фонды | | 0,00 | 0,00 | 0,00 | 0,00 | 0,00 | 0,00 | 0,00 | 0,00 | 0,00 | 0,00 |
| | | иные внебюджетные источники | | 0,00 | 0,00 | 0,00 | 0,00 | 0,00 | 0,00 | 0,00 | 0,00 | 0,00 | 0,00 |
| 2.2.107 | Строительство мостового перехода на км 7+960 автомобильной дороги Владивосток – Находка – Суражевка - Кролевец в Приморском крае | всего | | 0,00 | 0,00 | 0,00 | 0,00 | 0,00 | 0,00 | 1 726,00 | 0,00 | 0,00 | 1 726,00 |
| | | федеральный бюджет (субсидии, субвенции, иные межбюджетные трансферты) | | 0,00 | 0,00 | 0,00 | 0,00 | 0,00 | 0,00 | 0,00 | 0,00 | 0,00 | 0,00 |
| | | краевой бюджет | 754 | 0,00 | 0,00 | 0,00 | 0,00 | 0,00 | 0,00 | 1 726,00 | 0,00 | 0,00 | 1 726,00 |
| | | бюджет муниципальных образований | | 0,00 | 0,00 | 0,00 | 0,00 | 0,00 | 0,00 | 0,00 | 0,00 | 0,00 | 0,00 |
| | | государственные внебюджетные фонды Российской Федерации | | 0,00 | 0,00 | 0,00 | 0,00 | 0,00 | 0,00 | 0,00 | 0,00 | 0,00 | 0,00 |
| | | территориальные государственные внебюджетные фонды | | 0,00 | 0,00 | 0,00 | 0,00 | 0,00 | 0,00 | 0,00 | 0,00 | 0,00 | 0,00 |
| | | иные внебюджетные источники | | 0,00 | 0,00 | 0,00 | 0,00 | 0,00 | 0,00 | 0,00 | 0,00 | 0,00 | 0,00 |
| 2.2.108 | Строительство мостового перехода через р. Ананьевка на км 23+930 автомобильной дороги Раздольное - Хасан в Приморском крае | всего | | 0,00 | 0,00 | 0,00 | 0,00 | 0,00 | 0,00 | 1 726,00 | 0,00 | 0,00 | 1 726,00 |
| | | федеральный бюджет (субсидии, субвенции, иные межбюджетные трансферты) | | 0,00 | 0,00 | 0,00 | 0,00 | 0,00 | 0,00 | 0,00 | 0,00 | 0,00 | 0,00 |
| | | краевой бюджет | 754 | 0,00 | 0,00 | 0,00 | 0,00 | 0,00 | 0,00 | 1 726,00 | 0,00 | 0,00 | 1 726,00 |
| | | бюджет муниципальных образований | | 0,00 | 0,00 | 0,00 | 0,00 | 0,00 | 0,00 | 0,00 | 0,00 | 0,00 | 0,00 |
| | | государственные внебюджетные фонды Российской Федерации | | 0,00 | 0,00 | 0,00 | 0,00 | 0,00 | 0,00 | 0,00 | 0,00 | 0,00 | 0,00 |
| | | территориальные государственные внебюджетные фонды | | 0,00 | 0,00 | 0,00 | 0,00 | 0,00 | 0,00 | 0,00 | 0,00 | 0,00 | 0,00 |
| | | иные внебюджетные источники | | 0,00 | 0,00 | 0,00 | 0,00 | 0,00 | 0,00 | 0,00 | 0,00 | 0,00 | 0,00 |
| 2.2.109 | Реконструкция автомобильной дороги Артем – Находка – порт Восточный на участке км 17 – км 18 в Приморском крае | всего | | 0,00 | 0,00 | 0,00 | 0,00 | 0,00 | 0,00 | 200,00 | 8 160,00 | 0,00 | 8 360,00 |
| | | федеральный бюджет (субсидии, субвенции, иные межбюджетные трансферты) | | 0,00 | 0,00 | 0,00 | 0,00 | 0,00 | 0,00 | 0,00 | 0,00 | 0,00 | 0,00 |
| | | краевой бюджет | 754 | 0,00 | 0,00 | 0,00 | 0,00 | 0,00 | 0,00 | 200,00 | 8 160,00 | 0,00 | 8 360,00 |
| | | бюджет муниципальных образований | | 0,00 | 0,00 | 0,00 | 0,00 | 0,00 | 0,00 | 0,00 | 0,00 | 0,00 | 0,00 |
| | | государственные внебюджетные фонды Российской Федерации | | 0,00 | 0,00 | 0,00 | 0,00 | 0,00 | 0,00 | 0,00 | 0,00 | 0,00 | 0,00 |
| | | территориальные государственные внебюджетные фонды | | 0,00 | 0,00 | 0,00 | 0,00 | 0,00 | 0,00 | 0,00 | 0,00 | 0,00 | 0,00 |
| | | иные внебюджетные источники | | 0,00 | 0,00 | 0,00 | 0,00 | 0,00 | 0,00 | 0,00 | 0,00 | 0,00 | 0,00 |

| № п/п | Наименование подпрограммы, программы, принятой в соответствии с требованиями федерального законодательства в сфере реализации государственной программы | Источники ресурсного обеспечения | ГРБС | Оценка расходов (тыс. руб.), годы | | | | | | | | | |
|---|---|---|---|---|---|---|---|---|---|---|---|---|---|
| | | | | 2013 | 2014 | 2015 | 2016 | 2017 | 2018 | 2019 | 2020 | 2021 | всего |
| 1 | 2 | 3 | 4 | 5 | 6 | 7 | 8 | 9 | 10 | 11 | 12 | 13 | 14 |
| 2.3. | Основное мероприятие «Поддержка дорожного хозяйства муниципальных образований Приморского края» | всего | 754 | 894 169,67 | 534 360,16 | 494 054,04 | 655 081,35 | 629 431,30 | 785 740,47 | 4 320 524,26 | 2 773 076,05 | 1 691 962,05 | 12 778 399,34 |
| | | федеральный бюджет (субсидии, субвенции, иные межбюджетные трансферты) | 754 | 0,00 | 0,00 | 0,00 | 0,00 | 0,00 | 0,00 | 1 712 508,10 | 1 761 114,00 | 680 000,00 | 4 153 622,10 |
| | | краевой бюджет | 754 | 795 398,67 | 511 232,16 | 441 331,92 | 593 700,85 | 556 938,33 | 707 147,70 | 2 472 016,15 | 943 962,05 | 943 962,05 | 7 965 689,88 |
| | | бюджет муниципальных образований | - | 98 771,00 | 23 128,00 | 52 722,12 | 61 380,50 | 72 492,97 | 78 592,77 | 136 000,00 | 68 000,00 | 68 000,00 | 659 087,36 |
| | | государственные внебюджетные фонды Российской Федерации | - | 0,00 | 0,00 | 0,00 | 0,00 | 0,00 | 0,00 | 0,00 | 0,00 | 0,00 | 0,00 |
| | | территориальные государственные внебюджетные фонды | - | 0,00 | 0,00 | 0,00 | 0,00 | 0,00 | 0,00 | 0,00 | 0,00 | 0,00 | 0,00 |
| | | иные внебюджетные источники | - | 0,00 | 0,00 | 0,00 | 0,00 | 0,00 | 0,00 | 0,00 | 0,00 | 0,00 | 0,00 |
| 2.3.1 | Софинансирование мероприятий муниципальных образований Приморского края по проведению капитального ремонта и ремонта автомобильных дорог общего пользования населенных пунктов | всего | 754 | 429 237,98 | 152 431,30 | 180 380,62 | 316 042,88 | 319 414,36 | 536 551,85 | 1 189 764,88 | 0,00 | 0,00 | 3 123 823,87 |
| | | федеральный бюджет (субсидии, субвенции, иные межбюджетные трансферты) | 754 | 0,00 | 0,00 | 0,00 | 0,00 | 0,00 | 0,00 | 0,00 | 0,00 | 0,00 | 0,00 |
| | | краевой бюджет | 754 | 429 237,98 | 152 431,30 | 180 380,62 | 316 042,88 | 319 414,36 | 536 551,85 | 1 189 764,88 | 0,00 | 0,00 | 3 123 823,87 |
| | | бюджет муниципальных образований | - | 0,00 | 0,00 | 0,00 | 0,00 | 0,00 | 0,00 | 0,00 | 0,00 | 0,00 | 0,00 |
| | | государственные внебюджетные фонды Российской Федерации | - | 0,00 | 0,00 | 0,00 | 0,00 | 0,00 | 0,00 | 0,00 | 0,00 | 0,00 | 0,00 |
| | | территориальные государственные внебюджетные фонды | - | 0,00 | 0,00 | 0,00 | 0,00 | 0,00 | 0,00 | 0,00 | 0,00 | 0,00 | 0,00 |
| | | иные внебюджетные источники | - | 0,00 | 0,00 | 0,00 | 0,00 | 0,00 | 0,00 | 0,00 | 0,00 | 0,00 | 0,00 |
| 2.3.2 | Софинансирование мероприятий муниципальных образований Приморского края по проведению капитального ремонта и ремонта дворовых территорий многоквартирных домов, проездов к дворовым территориям многоквартирных домов населенных пунктов | всего | 754 | 291 804,98 | 23 598,70 | 67 936,68 | 91 793,72 | 116 766,16 | 131 827,35 | 171 070,73 | 0,00 | 0,00 | 894 798,32 |
| | | федеральный бюджет (субсидии, субвенции, иные межбюджетные трансферты) | 754 | 0,00 | 0,00 | 0,00 | 0,00 | 0,00 | 0,00 | 0,00 | 0,00 | 0,00 | 0,00 |
| | | краевой бюджет | 754 | 291 804,98 | 23 598,70 | 67 936,68 | 91 793,72 | 116 766,16 | 131 827,35 | 171 070,73 | 0,00 | 0,00 | 894 798,32 |
| | | бюджет муниципальных образований | - | 0,00 | 0,00 | 0,00 | 0,00 | 0,00 | 0,00 | 0,00 | 0,00 | 0,00 | 0,00 |
| | | государственные внебюджетные фонды Российской Федерации | - | 0,00 | 0,00 | 0,00 | 0,00 | 0,00 | 0,00 | 0,00 | 0,00 | 0,00 | 0,00 |
| | | территориальные государственные внебюджетные фонды | - | 0,00 | 0,00 | 0,00 | 0,00 | 0,00 | 0,00 | 0,00 | 0,00 | 0,00 | 0,00 |
| | | иные внебюджетные источники | - | 0,00 | 0,00 | 0,00 | 0,00 | 0,00 | 0,00 | 0,00 | 0,00 | 0,00 | 0,00 |
| 2.3.3 | Софинансирование мероприятий муниципальных образований Приморского края по проектированию, строительству, реконструкции автомобильных дорог общего пользования местного значения с твердым покрытием до сельских населенных пунктов, не имеющих круглогодичной связи с сетью автомобильных дорог общего пользования, а также на их капитальный ремонт и ремонт | всего | 754 | 74 355,71 | 193 275,70 | 90 340,98 | 59 255,97 | 28 959,97 | 6 834,41 | 6 452,03 | 331 962,05 | 331 962,05 | 1 123 398,87 |
| | | федеральный бюджет (субсидии, субвенции, иные межбюджетные трансферты) | 754 | 0,00 | 0,00 | 0,00 | 0,00 | 0,00 | 0,00 | 0,00 | 0,00 | 0,00 | 0,00 |
| | | краевой бюджет | 754 | 74 355,71 | 193 275,70 | 90 340,98 | 59 255,97 | 28 959,97 | 6 834,41 | 6 452,03 | 331 962,05 | 331 962,05 | 1 123 398,87 |
| | | бюджет муниципальных образований | - | 0,00 | 0,00 | | 0,00 | 0,00 | 0,00 | 0,00 | 0,00 | 0,00 | 0,00 |
| | | государственные внебюджетные фонды Российской Федерации | - | 0,00 | 0,00 | 0,00 | 0,00 | 0,00 | 0,00 | 0,00 | 0,00 | 0,00 | 0,00 |
| | | территориальные государственные внебюджетные фонды | - | 0,00 | 0,00 | 0,00 | 0,00 | 0,00 | 0,00 | 0,00 | 0,00 | 0,00 | 0,00 |
| | | иные внебюджетные источники | - | 0,00 | 0,00 | 0,00 | 0,00 | 0,00 | 0,00 | 0,00 | 0,00 | 0,00 | 0,00 |
| 2.3.4 | Софинансирование мероприятий муниципальных образований Приморского края по проектированию, строительству,капиталь-ный ремонт и ремонт подъездных автомобильных дорог, проездов к земельным участкам, предоставленным (предоставляемым) на бесплатной основе гражданам, имеющим трёх и более детей, и гражданам, имеющим двух детей, а также молодым семьям | всего | 754 | 0,00 | 141 926,46 | 102 673,64 | 126 608,28 | 91 797,84 | 31 934,09 | 50 229,50 | 0,00 | 0,00 | 545 169,81 |
| | | федеральный бюджет (субсидии, субвенции, иные межбюджетные трансферты) | 754 | 0,00 | 0,00 | 0,00 | 0,00 | 0,00 | 0,00 | 0,00 | 0,00 | 0,00 | 0,00 |
| | | краевой бюджет | 754 | 0,00 | 141 926,46 | 102 673,64 | 126 608,28 | 91 797,84 | 31 934,09 | 50 229,50 | 0,00 | 0,00 | 545 169,81 |
| | | бюджет муниципальных образований | - | 0,00 | 0,00 | 0,00 | 0,00 | 0,00 | 0,00 | 0,00 | 0,00 | 0,00 | 0,00 |
| | | государственные внебюджетные фонды Российской Федерации | - | 0,00 | 0,00 | 0,00 | 0,00 | 0,00 | 0,00 | 0,00 | 0,00 | 0,00 | 0,00 |
| | | территориальные государственные внебюджетные фонды | - | 0,00 | 0,00 | 0,00 | 0,00 | 0,00 | 0,00 | 0,00 | 0,00 | 0,00 | 0,00 |
| | | иные внебюджетные источники | - | 0,00 | 0,00 | 0,00 | 0,00 | 0,00 | 0,00 | 0,00 | 0,00 | 0,00 | 0,00 |
| 2.3.5 | Субсидии бюджетам муниципальных образований Приморского края на проектирование, строительство, реконструкцию автомобильных дорог общего пользования местного значения с твердым покрытием для создания и развития транспортной инфраструктуры туристско- рекреационных кластеров Приморского края, а также на их капитальный ремонт и ремонт, за счет средств дорожного фонда Приморского края | всего | 754 | 0,00 | 0,00 | 0,00 | 0,00 | 0,00 | 0,00 | 0,00 | 0,00 | 0,00 | 0,00 |
| | | федеральный бюджет (субсидии, субвенции, иные межбюджетные трансферты) | 754 | 0,00 | 0,00 | 0,00 | 0,00 | 0,00 | 0,00 | 0,00 | 0,00 | 0,00 | 0,00 |
| | | краевой бюджет | 754 | 0,00 | 0,00 | 0,00 | 0,00 | 0,00 | 0,00 | 0,00 | 0,00 | 0,00 | 0,00 |
| | | бюджет муниципальных образований | - | 0,00 | 0,00 | 0,00 | 0,00 | 0,00 | 0,00 | 0,00 | 0,00 | 0,00 | 0,00 |
| | | государственные внебюджетные фонды Российской Федерации | - | 0,00 | 0,00 | 0,00 | 0,00 | 0,00 | 0,00 | 0,00 | 0,00 | 0,00 | 0,00 |
| | | территориальные государственные внебюджетные фонды | - | 0,00 | 0,00 | 0,00 | 0,00 | 0,00 | 0,00 | 0,00 | 0,00 | 0,00 | 0,00 |
| | | иные внебюджетные источники | - | 0,00 | 0,00 | 0,00 | 0,00 | 0,00 | 0,00 | 0,00 | 0,00 | 0,00 | 0,00 |
| 2.3.6 | Субсидии бюджетам муниципальных образований Приморского края на проектирование, строительство, реконструкцию автомобильных дорог общего пользования населенных пунктов за счет дорожного фонда Приморского края | всего | 754 | 0,00 | 0,00 | 0,00 | 0,00 | 0,00 | 0,00 | 2 800,00 | 0,00 | 0,00 | 2 800,00 |
| | | федеральный бюджет (субсидии, субвенции, иные межбюджетные трансферты) | 754 | 0,00 | 0,00 | 0,00 | 0,00 | 0,00 | 0,00 | 0,00 | 0,00 | 0,00 | 0,00 |
| | | краевой бюджет | 754 | 0,00 | 0,00 | 0,00 | 0,00 | 0,00 | 0,00 | 2 800,00 | 0,00 | 0,00 | 2 800,00 |
| | | бюджет муниципальных образований | - | 0,00 | 0,00 | 0,00 | 0,00 | 0,00 | 0,00 | 0,00 | 0,00 | 0,00 | 0,00 |
| | | государственные внебюджетные фонды Российской Федерации | - | 0,00 | 0,00 | 0,00 | 0,00 | 0,00 | 0,00 | 0,00 | 0,00 | 0,00 | 0,00 |
| | | территориальные государственные внебюджетные фонды | - | 0,00 | 0,00 | 0,00 | 0,00 | 0,00 | 0,00 | 0,00 | 0,00 | 0,00 | 0,00 |
| | | иные внебюджетные источники | - | 0,00 | 0,00 | 0,00 | 0,00 | 0,00 | 0,00 | 0,00 | 0,00 | 0,00 | 0,00 |
| 2.3.7. | Субсидии бюджетам муниципальных образований Приморского края на содержание дорог местного значения за счет дорожного фонда Приморского края | всего | 754 | 0,00 | 0,00 | 0,00 | 0,00 | 0,00 | 0,00 | 300 000,00 | 0,00 | 0,00 | 300 000,00 |
| | | федеральный бюджет (субсидии, субвенции, иные межбюджетные трансферты) | 754 | 0,00 | 0,00 | 0,00 | 0,00 | 0,00 | 0,00 | 0,00 | 0,00 | 0,00 | 0,00 |
| | | краевой бюджет | 754 | 0,00 | 0,00 | 0,00 | 0,00 | 0,00 | 0,00 | 300 000,00 | 0,00 | 0,00 | 300 000,00 |
| | | бюджет муниципальных образований | - | 0,00 | 0,00 | 0,00 | 0,00 | 0,00 | 0,00 | 0,00 | 0,00 | 0,00 | 0,00 |
| | | государственные внебюджетные фонды Российской Федерации | - | 0,00 | 0,00 | 0,00 | 0,00 | 0,00 | 0,00 | 0,00 | 0,00 | 0,00 | 0,00 |
| | | территориальные государственные внебюджетные фонды | - | 0,00 | 0,00 | 0,00 | 0,00 | 0,00 | 0,00 | 0,00 | 0,00 | 0,00 | 0,00 |
| | | иные внебюджетные источники | - | 0,00 | 0,00 | 0,00 | 0,00 | 0,00 | 0,00 | 0,00 | 0,00 | 0,00 | 0,00 |
| 2.3.8. | Субсидии бюджетам муниципальных образований Приморского края на приобретение специализированной дорожной техники за счет дорожного фонда Приморского края | всего | 754 | 0,00 | 0,00 | 0,00 | 0,00 | 0,00 | 0,00 | 200 000,00 | 0,00 | 0,00 | 200 000,00 |
| | | федеральный бюджет (субсидии, субвенции, иные межбюджетные трансферты) | 754 | 0,00 | 0,00 | 0,00 | 0,00 | 0,00 | 0,00 | 0,00 | 0,00 | 0,00 | 0,00 |
| | | краевой бюджет | 754 | 0,00 | 0,00 | 0,00 | 0,00 | 0,00 | 0,00 | 200 000,00 | 0,00 | 0,00 | 200 000,00 |
| | | бюджет муниципальных образований | - | 0,00 | 0,00 | 0,00 | 0,00 | 0,00 | 0,00 | 0,00 | 0,00 | 0,00 | 0,00 |
| | | государственные внебюджетные фонды Российской Федерации | - | 0,00 | 0,00 | 0,00 | 0,00 | 0,00 | 0,00 | 0,00 | 0,00 | 0,00 | 0,00 |
| | | территориальные государственные внебюджетные фонды | - | 0,00 | 0,00 | 0,00 | 0,00 | 0,00 | 0,00 | 0,00 | 0,00 | 0,00 | 0,00 |
| | | иные внебюджетные источники | - | 0,00 | 0,00 | 0,00 | 0,00 | 0,00 | 0,00 | 0,00 | 0,00 | 0,00 | 0,00 |
| 2.3.9 | Субсидии бюджетам муниципальных образований Приморского края на ремонт автомобильных дорог общего пользования согласно плану социального развития центров экономического роста Приморского края | всего | 754 | 0,00 | 0,00 | 0,00 | 0,00 | 0,00 | 0,00 | 655 256,00 | 631 744,00 | 0,00 | 1 287 000,00 |
| | | федеральный бюджет (субсидии, субвенции, иные межбюджетные трансферты) | 754 | 0,00 | 0,00 | 0,00 | 0,00 | 0,00 | 0,00 | 655 256,00 | 631 744,00 | 0,00 | 1 287 000,00 |
| | | краевой бюджет | 754 | 0,00 | 0,00 | 0,00 | 0,00 | 0,00 | 0,00 | 0,00 | 0,00 | 0,00 | 0,00 |
| | | бюджет муниципальных образований | - | 0,00 | 0,00 | 0,00 | 0,00 | 0,00 | 0,00 | 0,00 | 0,00 | 0,00 | 0,00 |
| | | государственные внебюджетные фонды Российской Федерации | - | 0,00 | 0,00 | 0,00 | 0,00 | 0,00 | 0,00 | 0,00 | 0,00 | 0,00 | 0,00 |
| | | территориальные государственные внебюджетные фонды | - | 0,00 | 0,00 | 0,00 | 0,00 | 0,00 | 0,00 | 0,00 | 0,00 | 0,00 | 0,00 |
| | | иные внебюджетные источники | - | 0,00 | 0,00 | 0,00 | 0,00 | 0,00 | 0,00 | 0,00 | 0,00 | 0,00 | 0,00 |
| 2.3.10 | Субсидии бюджетам муниципальных образований Приморского края на строительство автопарковок, в том числе проектно-изыскательские работы, согласно плану социального развития центров экономического роста Приморского края | всего | 754 | 0,00 | 0,00 | 0,00 | 0,00 | 0,00 | 0,00 | 0,00 | 449 370,00 | 0,00 | 449 370,00 |
| | | федеральный бюджет (субсидии, субвенции, иные межбюджетные трансферты) | 754 | 0,00 | 0,00 | 0,00 | 0,00 | 0,00 | 0,00 | 0,00 | 449 370,00 | 0,00 | 449 370,00 |
| | | краевой бюджет | 754 | 0,00 | 0,00 | 0,00 | 0,00 | 0,00 | 0,00 | 0,00 | 0,00 | 0,00 | 0,00 |
| | | бюджет муниципальных образований | - | 0,00 | 0,00 | 0,00 | 0,00 | 0,00 | 0,00 | 0,00 | 0,00 | 0,00 | 0,00 |
| | | государственные внебюджетные фонды Российской Федерации | - | 0,00 | 0,00 | 0,00 | 0,00 | 0,00 | 0,00 | 0,00 | 0,00 | 0,00 | 0,00 |
| | | территориальные государственные внебюджетные фонды | - | 0,00 | 0,00 | 0,00 | 0,00 | 0,00 | 0,00 | 0,00 | 0,00 | 0,00 | 0,00 |
| | | иные внебюджетные источники | - | 0,00 | 0,00 | 0,00 | 0,00 | 0,00 | 0,00 | 0,00 | 0,00 | 0,00 | 0,00 |

| № п/п | Наименование подпрограммы, программы, принятой в соответствии с требованиями федерального законодательства в сфере реализации государственной программы | Источники ресурсного обеспечения | ГРБС | Оценка расходов (тыс. руб.), годы | | | | | | | | | |
|---|---|---|---|---|---|---|---|---|---|---|---|---|---|
| | | | | 2013 | 2014 | 2015 | 2016 | 2017 | 2018 | 2019 | 2020 | 2021 | всего |
| 1 | 2 | 3 | 4 | 5 | 6 | 7 | 8 | 9 | 10 | 11 | 12 | 13 | 14 |
| 2.4 | Федеральный проект «Дорожная сеть» | всего | 754 | 0,00 | 0,00 | 0,00 | 0,00 | 0,00 | 0,00 | 1 744 951,12 | 1 360 000,00 | 1 360 000,00 | 4 464 951,12 |
| | | федеральный бюджет (субсидии, субвенции, иные межбюджетные трансферты) | 754 | 0,00 | 0,00 | 0,00 | 0,00 | 0,00 | 0,00 | 1 057 252,10 | 680 000,00 | 680 000,00 | 2 417 252,10 |
| | | краевой бюджет | 754 | 0,00 | 0,00 | 0,00 | 0,00 | 0,00 | 0,00 | 551 699,02 | 612 000,00 | 612 000,00 | 1 775 699,02 |
| | | бюджет муниципальных образований | - | 0,00 | 0,00 | 0,00 | 0,00 | 0,00 | 0,00 | 136 000,00 | 68 000,00 | 68 000,00 | 272 000,00 |
| | | государственные внебюджетные фонды Российской Федерации | - | 0,00 | 0,00 | 0,00 | 0,00 | 0,00 | 0,00 | 0,00 | 0,00 | 0,00 | 0,00 |
| | | территориальные государственные внебюджетные фонды | - | 0,00 | 0,00 | 0,00 | 0,00 | 0,00 | 0,00 | 0,00 | 0,00 | 0,00 | 0,00 |
| | | иные внебюджетные источники | - | 0,00 | 0,00 | 0,00 | 0,00 | 0,00 | 0,00 | 0,00 | 0,00 | 0,00 | 0,00 |
| 2.4.1 | Осуществление дорожной деятельности на автомобильных дорогах регионального или межмуниципального значения на территории Приморского края в рамках национального проекта «Безопасные и качественные автомобильные дороги» | всего | 754 | 0,00 | 0,00 | 0,00 | 0,00 | 0,00 | 0,00 | 384 951,12 | 680 000,00 | 680 000,00 | 1 744 951,12 |
| | | федеральный бюджет (субсидии, субвенции, иные межбюджетные трансферты) | 754 | 0,00 | 0,00 | 0,00 | 0,00 | 0,00 | 0,00 | 377 252,10 | 340 000,00 | 340 000,00 | 1 057 252,10 |
| | | краевой бюджет | 754 | 0,00 | 0,00 | 0,00 | 0,00 | 0,00 | 0,00 | 7 699,02 | 340 000,00 | 340 000,00 | 687 699,02 |
| | | бюджет муниципальных образований | - | 0,00 | 0,00 | 0,00 | 0,00 | 0,00 | 0,00 | 0,00 | 0,00 | 0,00 | 0,00 |
| | | государственные внебюджетные фонды Российской Федерации | - | 0,00 | 0,00 | 0,00 | 0,00 | 0,00 | 0,00 | 0,00 | 0,00 | 0,00 | 0,00 |
| | | территориальные государственные внебюджетные фонды | - | 0,00 | 0,00 | 0,00 | 0,00 | 0,00 | 0,00 | 0,00 | 0,00 | 0,00 | 0,00 |
| | | иные внебюджетные источники | - | 0,00 | 0,00 | 0,00 | 0,00 | 0,00 | 0,00 | 0,00 | 0,00 | 0,00 | 0,00 |
| 2.4.2 | Осуществление дорожной деятельности на автомобильных дорогах местного значения на территории Приморского края в рамках национального проекта «Безопасные и качественные автомобильные дороги» | всего | 754 | 0,00 | 0,00 | 0,00 | 0,00 | 0,00 | 0,00 | 1 360 000,00 | 680 000,00 | 680 000,00 | 2 720 000,00 |
| | | федеральный бюджет (субсидии, субвенции, иные межбюджетные трансферты) | 754 | 0,00 | 0,00 | 0,00 | 0,00 | 0,00 | 0,00 | 680 000,00 | 340 000,00 | 340 000,00 | 1 360 000,00 |
| | | краевой бюджет | 754 | 0,00 | 0,00 | 0,00 | 0,00 | 0,00 | 0,00 | 544 000,00 | 272 000,00 | 272 000,00 | 1 088 000,00 |
| | | бюджет муниципальных образований | - | 0,00 | 0,00 | 0,00 | 0,00 | 0,00 | 0,00 | 136 000,00 | 68 000,00 | 68 000,00 | 272 000,00 |
| | | государственные внебюджетные фонды Российской Федерации | - | 0,00 | 0,00 | 0,00 | 0,00 | 0,00 | 0,00 | 0,00 | 0,00 | 0,00 | 0,00 |
| | | территориальные государственные внебюджетные фонды | - | 0,00 | 0,00 | 0,00 | 0,00 | 0,00 | 0,00 | 0,00 | 0,00 | 0,00 | 0,00 |
| | | иные внебюджетные источники | - | 0,00 | 0,00 | 0,00 | 0,00 | 0,00 | 0,00 | 0,00 | 0,00 | 0,00 | 0,00 |
| 3. | «Подпрограмма 3 «»Информационно- навигационное обеспечение автомобильных маршрутов по транспортному коридору «»Восток-Запад»» в Приморском крае на 2013 – 2018 годы»» | всего | X | 129 422,70 | 104 538,43 | 135 861,93 | 135 861,93 | 7 505,26 | 2 811,97 | 0,00 | 0,00 | 0,00 | 516 002,22 |
| | | | 794 | 15 711,47 | 0,00 | 0,00 | 0,00 | 0,00 | 0,00 | 0,00 | 0,00 | 0,00 | 15 711,47 |
| | | | 755 | 32 955,53 | 52 964,34 | 67 861,93 | 67 861,93 | 7 505,26 | 2 811,97 | 0,00 | 0,00 | 0,00 | 231 960,96 |
| | | | 759 | 1 333,00 | 0,00 | 0,00 | 0,00 | 0,00 | 0,00 | 0,00 | 0,00 | 0,00 | 1 333,00 |
| | | федеральный бюджет (субсидии, субвенции, иные межбюджетные трансферты) | 755 | 0,00 | 33 364,34 | 67 861,93 | 67 861,93 | 0,00 | 0,00 | 0,00 | 0,00 | 0,00 | 169 088,20 |
| | | краевой бюджет | X | 50 000,00 | 19 600,00 | 0,00 | 0,00 | 7 505,26 | 2 811,97 | 0,00 | 0,00 | 0,00 | 79 917,23 |
| | | | 794 | 15 711,47 | 0,00 | 0,00 | 0,00 | 0,00 | 0,00 | 0,00 | 0,00 | 0,00 | 15 711,47 |
| | | | 755 | 32 955,53 | 19 600,00 | 0,00 | 0,00 | 7 505,26 | 2 811,97 | 0,00 | 0,00 | 0,00 | 62 872,76 |
| | | | 759 | 1 333,00 | 0,00 | 0,00 | 0,00 | 0,00 | 0,00 | 0,00 | 0,00 | 0,00 | 1 333,00 |
| | | бюджет муниципальных образований | - | 0,00 | 0,00 | 0,00 | 0,00 | 0,00 | 0,00 | 0,00 | 0,00 | 0,00 | 0,00 |
| | | государственные внебюджетные фонды Российской Федерации | - | 0,00 | 0,00 | 0,00 | 0,00 | 0,00 | 0,00 | 0,00 | 0,00 | 0,00 | 0,00 |
| | | территориальные государственные внебюджетные фонды | - | 0,00 | 0,00 | 0,00 | 0,00 | 0,00 | 0,00 | 0,00 | 0,00 | 0,00 | 0,00 |
| | | иные внебюджетные источники | - | 79 422,70 | 51 574,09 | 68 000,00 | 68 000,00 | 0,00 | 0,00 | 0,00 | 0,00 | 0,00 | 266 996,79 |
| 3.1. | Основное мероприятие «Развитие информационно- навигационного обеспечения автомобильных маршрутов по транспортному коридору «Восток-Запад» в Приморском крае» | всего | X | 129 422,70 | 104 538,43 | 135 861,93 | 135 861,93 | 7 505,26 | 2 811,97 | 0,00 | 0,00 | 0,00 | 516 002,22 |
| | | | 794 | 15 711,47 | 0,00 | 0,00 | 0,00 | 0,00 | 0,00 | 0,00 | 0,00 | 0,00 | 15 711,47 |
| | | | 755 | 32 955,53 | 52 964,34 | 67 861,93 | 67 861,93 | 7 505,26 | 2 811,97 | 0,00 | 0,00 | 0,00 | 231 960,96 |
| | | | 759 | 1 333,00 | 0,00 | 0,00 | 0,00 | 0,00 | 0,00 | 0,00 | 0,00 | 0,00 | 1 333,00 |
| | | федеральный бюджет (субсидии, субвенции, иные межбюджетные трансферты) | 755 | 0,00 | 33 364,34 | 67 861,93 | 67 861,93 | 0,00 | 0,00 | 0,00 | 0,00 | 0,00 | 169 088,20 |
| | | краевой бюджет | X | 50 000,00 | 19 600,00 | 0,00 | 0,00 | 7 505,26 | 2 811,97 | 0,00 | 0,00 | 0,00 | 79 917,23 |
| | | | 794 | 15 711,47 | 0,00 | 0,00 | 0,00 | 0,00 | 0,00 | 0,00 | 0,00 | 0,00 | 15 711,47 |
| | | | 755 | 32 955,53 | 19 600,00 | 0,00 | 0,00 | 7 505,26 | 2 811,97 | 0,00 | 0,00 | 0,00 | 62 872,76 |
| | | | 759 | 1 333,00 | 0,00 | 0,00 | 0,00 | 0,00 | 0,00 | 0,00 | 0,00 | 0,00 | 1 333,00 |
| | | бюджет муниципальных образований | - | 0,00 | 0,00 | 0,00 | 0,00 | 0,00 | 0,00 | 0,00 | 0,00 | 0,00 | 0,00 |
| | | государственные внебюджетные фонды Российской Федерации | - | 0,00 | 0,00 | 0,00 | 0,00 | 0,00 | 0,00 | 0,00 | 0,00 | 0,00 | 0,00 |
| | | территориальные государственные внебюджетные фонды | - | 0,00 | 0,00 | 0,00 | 0,00 | 0,00 | 0,00 | 0,00 | 0,00 | 0,00 | 0,00 |
| | | иные внебюджетные источники | - | 79 422,70 | 51 574,09 | 68 000,00 | 68 000,00 | 0,00 | 0,00 | 0,00 | 0,00 | 0,00 | 266 996,79 |
| 3.1.1 | Введение в постоянную эксплуатацию региональной информационно-навигационной системы Приморского края, в том числе: | всего | X | 32 955,53 | 52 964,34 | 68 000,00 | 68 000,00 | 0,00 | 0,00 | 0,00 | 0,00 | 0,00 | 221 919,87 |
| | | | 755 | 32 955,53 | 52 964,34 | 0,00 | 0,00 | 0,00 | 0,00 | 0,00 | 0,00 | 0,00 | 85 919,87 |
| | | федеральный бюджет (субсидии, субвенции, иные межбюджетные трансферты) | 755 | 0,00 | 33 364,34 | 0,00 | 0,00 | 0,00 | 0,00 | 0,00 | 0,00 | 0,00 | 33 364,34 |
| | | краевой бюджет | 755 | 32 955,53 | 19 600,00 | 0,00 | 0,00 | 0,00 | 0,00 | 0,00 | 0,00 | 0,00 | 52 555,53 |
| | | бюджет муниципальных образований | - | 0,00 | 0,00 | 0,00 | 0,00 | 0,00 | 0,00 | 0,00 | 0,00 | 0,00 | 0,00 |
| | | государственные внебюджетные фонды Российской Федерации | - | 0,00 | 0,00 | 0,00 | 0,00 | 0,00 | 0,00 | 0,00 | 0,00 | 0,00 | 0,00 |
| | | территориальные государственные внебюджетные фонды | - | 0,00 | 0,00 | 0,00 | 0,00 | 0,00 | 0,00 | 0,00 | 0,00 | 0,00 | 0,00 |
| | | иные внебюджетные источники | - | 0,00 | 0,00 | 68 000,00 | 68 000,00 | 0,00 | 0,00 | 0,00 | 0,00 | 0,00 | 136 000,00 |
| 3.1.1.1 | Единого регионального навигационно-информационного центра Приморского края, включающего единую платформу навигационных приложений, систему обеспечения информационной безопасности, подсистему информационного обеспечения деятельности органов государственной власти, средства, обеспечивающие взаимодействие с внешними системами и подсистемами | всего | 755 | 9 415,88 | 15 132,66 | 0,00 | 68 000,00 | 0,00 | 0,00 | 0,00 | 0,00 | 0,00 | 92 548,54 |
| | | федеральный бюджет (субсидии, субвенции, иные межбюджетные трансферты) | 755 | 0,00 | 9 532,66 | 0,00 | 0,00 | 0,00 | 0,00 | 0,00 | 0,00 | 0,00 | 9 532,66 |
| | | краевой бюджет | 755 | 9 415,88 | 5 600,00 | 0,00 | 0,00 | 0,00 | 0,00 | 0,00 | 0,00 | 0,00 | 15 015,88 |
| | | бюджет муниципальных образований | - | 0,00 | 0,00 | 0,00 | 0,00 | 0,00 | 0,00 | 0,00 | 0,00 | 0,00 | 0,00 |
| | | государственные внебюджетные фонды Российской Федерации | - | 0,00 | 0,00 | 0,00 | 0,00 | 0,00 | 0,00 | 0,00 | 0,00 | 0,00 | 0,00 |
| | | территориальные государственные внебюджетные фонды | - | 0,00 | 0,00 | 0,00 | 0,00 | 0,00 | 0,00 | 0,00 | 0,00 | 0,00 | 0,00 |
| | | иные внебюджетные источники | - | 0,00 | 0,00 | 68 000,00 | 68 000,00 | 0,00 | 0,00 | 0,00 | 0,00 | 0,00 | 136 000,00 |
| 3.1.1.2 | Подсистемы мониторинга и управления пассажирскими перевозками на территории Приморского края | всего | 755 | 4 707,93 | 7 566,34 | 0,00 | 0,00 | 0,00 | 0,00 | 0,00 | 0,00 | 0,00 | 12 274,27 |
| | | федеральный бюджет (субсидии, субвенции, иные межбюджетные трансферты) | 755 | 0,00 | 4 766,34 | 0,00 | 0,00 | 0,00 | 0,00 | 0,00 | 0,00 | 0,00 | 4 766,34 |
| | | краевой бюджет | 755 | 4 707,93 | 2 800,00 | 0,00 | 0,00 | 0,00 | 0,00 | 0,00 | 0,00 | 0,00 | 7 507,93 |
| | | бюджет муниципальных образований | - | 0,00 | 0,00 | 0,00 | 0,00 | 0,00 | 0,00 | 0,00 | 0,00 | 0,00 | 0,00 |
| | | государственные внебюджетные фонды Российской Федерации | - | 0,00 | 0,00 | 0,00 | 0,00 | 0,00 | 0,00 | 0,00 | 0,00 | 0,00 | 0,00 |
| | | территориальные государственные внебюджетные фонды | - | 0,00 | 0,00 | 0,00 | 0,00 | 0,00 | 0,00 | 0,00 | 0,00 | 0,00 | 0,00 |
| | | иные внебюджетные источники | - | 0,00 | 0,00 | 0,00 | 0,00 | 0,00 | 0,00 | 0,00 | 0,00 | 0,00 | 0,00 |
| 3.1.1.3 | Подсистемы мониторинга и управления школьными автобусами на территории Приморского края | всего | 755 | 4 707,93 | 7 566,34 | 0,00 | 0,00 | 0,00 | 0,00 | 0,00 | 0,00 | 0,00 | 12 274,27 |
| | | федеральный бюджет (субсидии, субвенции, иные межбюджетные трансферты) | 755 | 0,00 | 4 766,34 | 0,00 | 0,00 | 0,00 | 0,00 | 0,00 | 0,00 | 0,00 | 4 766,34 |
| | | краевой бюджет | 755 | 4 707,93 | 2 800,00 | 0,00 | 0,00 | 0,00 | 0,00 | 0,00 | 0,00 | 0,00 | 7 507,93 |
| | | бюджет муниципальных образований | - | 0,00 | 0,00 | 0,00 | 0,00 | 0,00 | 0,00 | 0,00 | 0,00 | 0,00 | 0,00 |
| | | государственные внебюджетные фонды Российской Федерации | - | 0,00 | 0,00 | 0,00 | 0,00 | 0,00 | 0,00 | 0,00 | 0,00 | 0,00 | 0,00 |
| | | территориальные государственные внебюджетные фонды | - | 0,00 | 0,00 | 0,00 | 0,00 | 0,00 | 0,00 | 0,00 | 0,00 | 0,00 | 0,00 |
| | | иные внебюджетные источники | - | 0,00 | 0,00 | 0,00 | 0,00 | 0,00 | 0,00 | 0,00 | 0,00 | 0,00 | 0,00 |
| 3.1.1.4 | Подсистемы навигационно-информационной автоматизированной системы обмена информацией, обработки вызовов и управления с использованием аппаратуры спутниковой навигации ГЛОНАСС транспортными средствами территориального центра медицины катастроф, скорой и неотложной медицинской помощи на территории Приморского края | всего | 755 | 4 707,93 | 7 566,34 | 0,00 | 0,00 | 0,00 | 0,00 | 0,00 | 0,00 | 0,00 | 12 274,27 |
| | | федеральный бюджет (субсидии, субвенции, иные межбюджетные трансферты) | 755 | 0,00 | 4 766,34 | 0,00 | 0,00 | 0,00 | 0,00 | 0,00 | 0,00 | 0,00 | 4 766,34 |
| | | краевой бюджет | 755 | 4 707,93 | 2 800,00 | 0,00 | 0,00 | 0,00 | 0,00 | 0,00 | 0,00 | 0,00 | 7 507,93 |
| | | бюджет муниципальных образований | - | 0,00 | 0,00 | 0,00 | 0,00 | 0,00 | 0,00 | 0,00 | 0,00 | 0,00 | 0,00 |
| | | государственные внебюджетные фонды Российской Федерации | - | 0,00 | 0,00 | 0,00 | 0,00 | 0,00 | 0,00 | 0,00 | 0,00 | 0,00 | 0,00 |
| | | территориальные государственные внебюджетные фонды | - | 0,00 | 0,00 | 0,00 | 0,00 | 0,00 | 0,00 | 0,00 | 0,00 | 0,00 | 0,00 |
| | | иные внебюджетные источники | - | 0,00 | 0,00 | 0,00 | 0,00 | 0,00 | 0,00 | 0,00 | 0,00 | 0,00 | 0,00 |

| № п/п | Наименование подпрограммы, программы, принятой в соответствии с требованиями федерального законодательства в сфере реализации государственной программы | Источники ресурсного обеспечения | ГРБС | Оценка расходов (тыс. руб.), годы | | | | | | | | | |
|---|---|---|---|---|---|---|---|---|---|---|---|---|---|
| | | | | 2013 | 2014 | 2015 | 2016 | 2017 | 2018 | 2019 | 2020 | 2021 | всего |
| 1 | 2 | 3 | 4 | 5 | 6 | 7 | 8 | 9 | 10 | 11 | 12 | 13 | 14 |
| 3.1.1.5 | Подсистемы мониторинга перевозок специальных, опасных, крупногабаритных и тяжеловесных грузов автомобильным транспортом на территории Приморского края | всего | 755 | 4 707,93 | 7 566,34 | 0,00 | 0,00 | 0,00 | 0,00 | 0,00 | 0,00 | 0,00 | 12 274,27 |
| | | федеральный бюджет (субсидии, субвенции, иные межбюджетные трансферты) | 755 | 0,00 | 4 766,34 | 0,00 | 0,00 | 0,00 | 0,00 | 0,00 | 0,00 | 0,00 | 4 766,34 |
| | | краевой бюджет | 755 | 4 707,93 | 2 800,00 | 0,00 | 0,00 | 0,00 | 0,00 | 0,00 | 0,00 | 0,00 | 7 507,93 |
| | | бюджет муниципальных образований | - | 0,00 | 0,00 | 0,00 | 0,00 | 0,00 | 0,00 | 0,00 | 0,00 | 0,00 | 0,00 |
| | | государственные внебюджетные фонды Российской Федерации | - | 0,00 | 0,00 | 0,00 | 0,00 | 0,00 | 0,00 | 0,00 | 0,00 | 0,00 | 0,00 |
| | | территориальные государственные внебюджетные фонды | - | 0,00 | 0,00 | 0,00 | 0,00 | 0,00 | 0,00 | 0,00 | 0,00 | 0,00 | 0,00 |
| | | иные внебюджетные источники | - | 0,00 | 0,00 | 0,00 | 0,00 | 0,00 | 0,00 | 0,00 | 0,00 | 0,00 | 0,00 |
| 3.1.1.6 | Подсистемы мониторинга автомобильных транспортных средств организаций жилищно- коммунального хозяйства на территории субъекта Приморского края | всего | 755 | 4 707,93 | 7 566,34 | 0,00 | 0,00 | 0,00 | 0,00 | 0,00 | 0,00 | 0,00 | 12 274,27 |
| | | федеральный бюджет (субсидии, субвенции, иные межбюджетные трансферты) | 755 | 0,00 | 4 766,34 | 0,00 | 0,00 | 0,00 | 0,00 | 0,00 | 0,00 | 0,00 | 4 766,34 |
| | | краевой бюджет | 755 | 4 707,93 | 2 800,00 | 0,00 | 0,00 | 0,00 | 0,00 | 0,00 | 0,00 | 0,00 | 7 507,93 |
| | | бюджет муниципальных образований | - | 0,00 | 0,00 | 0,00 | 0,00 | 0,00 | 0,00 | 0,00 | 0,00 | 0,00 | 0,00 |
| | | государственные внебюджетные фонды Российской Федерации | - | 0,00 | 0,00 | 0,00 | 0,00 | 0,00 | 0,00 | 0,00 | 0,00 | 0,00 | 0,00 |
| | | территориальные государственные внебюджетные фонды | - | 0,00 | 0,00 | 0,00 | 0,00 | 0,00 | 0,00 | 0,00 | 0,00 | 0,00 | 0,00 |
| | | иные внебюджетные источники | - | 0,00 | 0,00 | 0,00 | 0,00 | 0,00 | 0,00 | 0,00 | 0,00 | 0,00 | 0,00 |
| 3.1.2. | Оснащение навигационно-связным оборудованием автотранспортных средств в рамках информационно- навигационного обеспечения автомобильных маршрутов по транспортному коридору «Восток- Запад»: | всего | X | 30 875,50 | 0,00 | 0,00 | 0,00 | 0,00 | 0,00 | 0,00 | 0,00 | 0,00 | 30 875,50 |
| | | | 759 | 1 333,00 | 0,00 | 0,00 | 0,00 | 0,00 | 0,00 | 0,00 | 0,00 | 0,00 | 1 333,00 |
| | | федеральный бюджет (субсидии, субвенции, иные межбюджетные трансферты) | - | 0,00 | 0,00 | 0,00 | 0,00 | 0,00 | 0,00 | 0,00 | 0,00 | 0,00 | 0,00 |
| | | краевой бюджет | 759 | 1 333,00 | 0,00 | 0,00 | 0,00 | 0,00 | 0,00 | 0,00 | 0,00 | 0,00 | 1 333,00 |
| | | бюджет муниципальных образований | - | 0,00 | 0,00 | 0,00 | 0,00 | 0,00 | 0,00 | 0,00 | 0,00 | 0,00 | 0,00 |
| | | государственные внебюджетные фонды Российской Федерации | - | 0,00 | 0,00 | 0,00 | 0,00 | 0,00 | 0,00 | 0,00 | 0,00 | 0,00 | 0,00 |
| | | территориальные государственные внебюджетные фонды | - | 0,00 | 0,00 | 0,00 | 0,00 | 0,00 | 0,00 | 0,00 | 0,00 | 0,00 | 0,00 |
| | | иные внебюджетные источники | - | 29 542,50 | 0,00 | 0,00 | 0,00 | 0,00 | 0,00 | 0,00 | 0,00 | 0,00 | 29 542,50 |
| 3.1.2.1 | Оснащение навигационно-связным оборудованием автотранспортных средств, используемых при перевозке пассажиров | всего | X | 16 900,00 | 0,00 | 0,00 | 0,00 | 0,00 | 0,00 | 0,00 | 0,00 | 0,00 | 16 900,00 |
| | | федеральный бюджет (субсидии, субвенции, иные межбюджетные трансферты) | - | 0,00 | 0,00 | 0,00 | 0,00 | 0,00 | 0,00 | 0,00 | 0,00 | 0,00 | 0,00 |
| | | краевой бюджет | X | 0,00 | 0,00 | 0,00 | 0,00 | 0,00 | 0,00 | 0,00 | 0,00 | 0,00 | 0,00 |
| | | бюджет муниципальных образований | - | 0,00 | 0,00 | 0,00 | 0,00 | 0,00 | 0,00 | 0,00 | 0,00 | 0,00 | 0,00 |
| | | государственные внебюджетные фонды Российской Федерации | - | 0,00 | 0,00 | 0,00 | 0,00 | 0,00 | 0,00 | 0,00 | 0,00 | 0,00 | 0,00 |
| | | территориальные государственные внебюджетные фонды | - | 0,00 | 0,00 | 0,00 | 0,00 | 0,00 | 0,00 | 0,00 | 0,00 | 0,00 | 0,00 |
| | | иные внебюджетные источники | - | 16 900,00 | 0,00 | 0,00 | 0,00 | 0,00 | 0,00 | 0,00 | 0,00 | 0,00 | 16 900,00 |
| 3.1.2.2. | Оснащение навигационно-связным оборудованием автотранспортных средств, используемых при перевозке детей | всего | 759 | 1 333,00 | 0,00 | 0,00 | 0,00 | 0,00 | 0,00 | 0,00 | 0,00 | 0,00 | 1 333,00 |
| | | федеральный бюджет (субсидии, субвенции, иные межбюджетные трансферты) | - | 0,00 | 0,00 | 0,00 | 0,00 | 0,00 | 0,00 | 0,00 | 0,00 | 0,00 | 0,00 |
| | | краевой бюджет | 759 | 1 333,00 | 0,00 | 0,00 | 0,00 | 0,00 | 0,00 | 0,00 | 0,00 | 0,00 | 1 333,00 |
| | | бюджет муниципальных образований | - | 0,00 | 0,00 | 0,00 | 0,00 | 0,00 | 0,00 | 0,00 | 0,00 | 0,00 | 0,00 |
| | | государственные внебюджетные фонды Российской Федерации | - | 0,00 | 0,00 | 0,00 | 0,00 | 0,00 | 0,00 | 0,00 | 0,00 | 0,00 | 0,00 |
| | | территориальные государственные внебюджетные фонды | - | 0,00 | 0,00 | 0,00 | 0,00 | 0,00 | 0,00 | 0,00 | 0,00 | 0,00 | 0,00 |
| | | иные внебюджетные источники | - | 0,00 | 0,00 | 0,00 | 0,00 | 0,00 | 0,00 | 0,00 | 0,00 | 0,00 | 0,00 |
| 3.1.2.3 | Оснащение навигационно-связным оборудованием автотранспортных средств, используемых при оказании скорой и неотложной медицинской помощи | всего | - | 0,00 | 0,00 | 0,00 | 0,00 | 0,00 | 0,00 | 0,00 | 0,00 | 0,00 | 0,00 |
| | | федеральный бюджет (субсидии, субвенции, иные межбюджетные трансферты) | - | 0,00 | 0,00 | 0,00 | 0,00 | 0,00 | 0,00 | 0,00 | 0,00 | 0,00 | 0,00 |
| | | краевой бюджет | - | 0,00 | 0,00 | 0,00 | 0,00 | 0,00 | 0,00 | 0,00 | 0,00 | 0,00 | 0,00 |
| | | бюджет муниципальных образований | - | 0,00 | 0,00 | 0,00 | 0,00 | 0,00 | 0,00 | 0,00 | 0,00 | 0,00 | 0,00 |
| | | государственные внебюджетные фонды Российской Федерации | - | 0,00 | 0,00 | 0,00 | 0,00 | 0,00 | 0,00 | 0,00 | 0,00 | 0,00 | 0,00 |
| | | территориальные государственные внебюджетные фонды | - | 0,00 | 0,00 | 0,00 | 0,00 | 0,00 | 0,00 | 0,00 | 0,00 | 0,00 | 0,00 |
| | | иные внебюджетные источники | - | 0,00 | 0,00 | 0,00 | 0,00 | 0,00 | 0,00 | 0,00 | 0,00 | 0,00 | 0,00 |
| 3.1.2.4 | Оснащение навигационно-связным оборудованием автотранспортных средств, используемых при осуществлении перевозок специальных, опасных, крупногабаритных и тяжеловесных грузов | всего | - | 0,00 | 0,00 | 0,00 | 0,00 | 0,00 | 0,00 | 0,00 | 0,00 | 0,00 | 0,00 |
| | | федеральный бюджет (субсидии, субвенции, иные межбюджетные трансферты) | - | 0,00 | 0,00 | 0,00 | 0,00 | 0,00 | 0,00 | 0,00 | 0,00 | 0,00 | 0,00 |
| | | краевой бюджет | - | 0,00 | 0,00 | 0,00 | 0,00 | 0,00 | 0,00 | 0,00 | 0,00 | 0,00 | 0,00 |
| | | бюджет муниципальных образований | - | 0,00 | 0,00 | 0,00 | 0,00 | 0,00 | 0,00 | 0,00 | 0,00 | 0,00 | 0,00 |
| | | государственные внебюджетные фонды Российской Федерации | - | 0,00 | 0,00 | 0,00 | 0,00 | 0,00 | 0,00 | 0,00 | 0,00 | 0,00 | 0,00 |
| | | территориальные государственные внебюджетные фонды | - | 0,00 | 0,00 | 0,00 | 0,00 | 0,00 | 0,00 | 0,00 | 0,00 | 0,00 | 0,00 |
| | | иные внебюджетные источники | - | 0,00 | 0,00 | 0,00 | 0,00 | 0,00 | 0,00 | 0,00 | 0,00 | 0,00 | 0,00 |
| 3.1.2.5 | Оснащение навигационно-связным оборудованием автотранспортных средств, используемых при оказании жилищно- коммунальных услуг | всего | - | 12 642,50 | 0,00 | 0,00 | 0,00 | 0,00 | 0,00 | 0,00 | 0,00 | 0,00 | 12 642,50 |
| | | федеральный бюджет (субсидии, субвенции, иные межбюджетные трансферты) | - | 0,00 | 0,00 | 0,00 | 0,00 | 0,00 | 0,00 | 0,00 | 0,00 | 0,00 | 0,00 |
| | | краевой бюджет | - | 0,00 | 0,00 | 0,00 | 0,00 | 0,00 | 0,00 | 0,00 | 0,00 | 0,00 | 0,00 |
| | | бюджет муниципальных образований | - | 0,00 | 0,00 | 0,00 | 0,00 | 0,00 | 0,00 | 0,00 | 0,00 | 0,00 | 0,00 |
| | | государственные внебюджетные фонды Российской Федерации | - | 0,00 | 0,00 | 0,00 | 0,00 | 0,00 | 0,00 | 0,00 | 0,00 | 0,00 | 0,00 |
| | | территориальные государственные внебюджетные фонды | - | 0,00 | 0,00 | 0,00 | 0,00 | 0,00 | 0,00 | 0,00 | 0,00 | 0,00 | 0,00 |
| | | иные внебюджетные источники | - | 12 642,50 | 0,00 | 0,00 | 0,00 | 0,00 | 0,00 | 0,00 | 0,00 | 0,00 | 12 642,50 |
| 3.1.3 | Создание (определение) хозяйственного общества с участием Приморского края, основным видом деятельности которого является оказание услуг в сфере информационно-навигационной деятельности, доля организации в уставном капитале которого составляет более 50 процентов плюс одна голосующая акция | всего | - | 2 996,00 | 0,00 | 0,00 | 0,00 | 0,00 | 0,00 | 0,00 | 0,00 | 0,00 | 2 996,00 |
| | | федеральный бюджет (субсидии, субвенции, иные межбюджетные трансферты) | - | 0,00 | 0,00 | 0,00 | 0,00 | 0,00 | 0,00 | 0,00 | 0,00 | 0,00 | 0,00 |
| | | краевой бюджет | 755 | 0,00 | 0,00 | 0,00 | 0,00 | 0,00 | 0,00 | 0,00 | 0,00 | 0,00 | 0,00 |
| | | бюджет муниципальных образований | - | 0,00 | 0,00 | 0,00 | 0,00 | 0,00 | 0,00 | 0,00 | 0,00 | 0,00 | 0,00 |
| | | государственные внебюджетные фонды Российской Федерации | - | 0,00 | 0,00 | 0,00 | 0,00 | 0,00 | 0,00 | 0,00 | 0,00 | 0,00 | 0,00 |
| | | территориальные государственные внебюджетные фонды | - | 0,00 | 0,00 | 0,00 | 0,00 | 0,00 | 0,00 | 0,00 | 0,00 | 0,00 | 0,00 |
| | | иные внебюджетные источники | - | 2 996,00 | 0,00 | 0,00 | 0,00 | 0,00 | 0,00 | 0,00 | 0,00 | 0,00 | 2 996,00 |
| 3.1.4 | Предоставление бюджетных инвестиций хозяйственному обществу - оператору региональной информационно-навигационной системы, доля организации в уставном капитале которого составляет 50 или более процентов | всего | X | 62 595,67 | 0,00 | 0,00 | 0,00 | 0,00 | 0,00 | 0,00 | 0,00 | 0,00 | 62 595,67 |
| | | | 794 | 15 711,47 | 0,00 | 0,00 | 0,00 | 0,00 | 0,00 | 0,00 | 0,00 | 0,00 | 15 711,47 |
| | | федеральный бюджет (субсидии, субвенции, иные межбюджетные трансферты) | | 0,00 | 0,00 | 0,00 | 0,00 | 0,00 | 0,00 | 0,00 | 0,00 | 0,00 | 0,00 |
| | | краевой бюджет | 794 | 15 711,47 | 0,00 | 0,00 | 0,00 | 0,00 | 0,00 | 0,00 | 0,00 | 0,00 | 15 711,47 |
| | | бюджет муниципальных образований | - | 0,00 | 0,00 | 0,00 | 0,00 | 0,00 | 0,00 | 0,00 | 0,00 | 0,00 | 0,00 |
| | | государственные внебюджетные фонды Российской Федерации | - | 0,00 | 0,00 | 0,00 | 0,00 | 0,00 | 0,00 | 0,00 | 0,00 | 0,00 | 0,00 |
| | | территориальные государственные внебюджетные фонды | - | 0,00 | 0,00 | 0,00 | 0,00 | 0,00 | 0,00 | 0,00 | 0,00 | 0,00 | 0,00 |
| | | иные внебюджетные источники | - | 46 884,20 | 51 574,09 | 0,00 | 0,00 | 0,00 | 0,00 | 0,00 | 0,00 | 0,00 | 98 458,29 |
| 3.1.5 | Предоставление бюджетных инвестиций открытому акционерному обществу «Региональный навигационно-информационный центр по Приморскому краю» | всего | 755 | 0,00 | 0,00 | 67 861,93 | 0,00 | 0,00 | 0,00 | 0,00 | 0,00 | 0,00 | 67 861,93 |
| | | федеральный бюджет (субсидии, субвенции, иные межбюджетные трансферты) | 755 | 0,00 | 0,00 | 67 861,93 | 0,00 | 0,00 | 0,00 | 0,00 | 0,00 | 0,00 | 67 861,93 |
| | | краевой бюджет | | 0,00 | 0,00 | 0,00 | 0,00 | 0,00 | 0,00 | 0,00 | 0,00 | 0,00 | 0,00 |
| | | бюджет муниципальных образований | | 0,00 | 0,00 | 0,00 | 0,00 | 0,00 | 0,00 | 0,00 | 0,00 | 0,00 | 0,00 |
| | | государственные внебюджетные фонды Российской Федерации | | 0,00 | 0,00 | 0,00 | 0,00 | 0,00 | 0,00 | 0,00 | 0,00 | 0,00 | 0,00 |
| | | территориальные государственные внебюджетные фонды | | 0,00 | 0,00 | 0,00 | 0,00 | 0,00 | 0,00 | 0,00 | 0,00 | 0,00 | 0,00 |
| | | иные внебюджетные источники | | 0,00 | 0,00 | 0,00 | 0,00 | 0,00 | 0,00 | 0,00 | 0,00 | 0,00 | 0,00 |

| № п/п | Наименование подпрограммы, программы, принятой в соответствии с требованиями федерального законодательства в сфере реализации государственной программы | Источники ресурсного обеспечения | ГРБС | Оценка расходов (тыс. руб.), годы | | | | | | | | | |
|---|---|---|---|---|---|---|---|---|---|---|---|---|---|
| | | | | 2013 | 2014 | 2015 | 2016 | 2017 | 2018 | 2019 | 2020 | 2021 | всего |
| 1 | 2 | 3 | 4 | 5 | 6 | 7 | 8 | 9 | 10 | 11 | 12 | 13 | 14 |
| 3.1.6 | Предоставление бюджетных инвестиций акционерному обществу | всего | 755 | 0,00 | 0,00 | 0,00 | 67 861,93 | 0,00 | 0,00 | 0,00 | 0,00 | 0,00 | 67 861,93 |
| | | федеральный бюджет (субсидии, субвенции, иные межбюджетные трансферты) | 755 | 0,00 | 0,00 | 0,00 | 67 861,93 | 0,00 | 0,00 | 0,00 | 0,00 | 0,00 | 67 861,93 |
| | | краевой бюджет | | 0,00 | 0,00 | 0,00 | 0,00 | 0,00 | 0,00 | 0,00 | 0,00 | 0,00 | 0,00 |
| | | бюджет муниципальных образований | | 0,00 | 0,00 | 0,00 | 0,00 | 0,00 | 0,00 | 0,00 | 0,00 | 0,00 | 0,00 |
| | | государственные внебюджетные фонды Российской Федерации | | 0,00 | 0,00 | 0,00 | 0,00 | 0,00 | 0,00 | 0,00 | 0,00 | 0,00 | 0,00 |
| | | территориальные государственные внебюджетные фонды | | 0,00 | 0,00 | 0,00 | 0,00 | 0,00 | 0,00 | 0,00 | 0,00 | 0,00 | 0,00 |
| | | иные внебюджетные источники | | 0,00 | 0,00 | 0,00 | 0,00 | 0,00 | 0,00 | 0,00 | 0,00 | 0,00 | 0,00 |
| 3.1.7 | Предоставление субсидии краевому государственному бюджетному учреждению «ИТЦ Приморского края» на иные цели, не связанные с финансовым обеспечением выполнения государственного задания | всего | 755 | 0,00 | 0,00 | 0,00 | 0,00 | 7 505,26 | 0,00 | 0,00 | 0,00 | 0,00 | 7 505,26 |
| | | федеральный бюджет (субсидии, субвенции, иные межбюджетные трансферты) | | 0,00 | 0,00 | 0,00 | 0,00 | 0,00 | 0,00 | 0,00 | 0,00 | 0,00 | 0,00 |
| | | краевой бюджет | 755 | 0,00 | 0,00 | 0,00 | 0,00 | 7 505,26 | 0,00 | 0,00 | 0,00 | 0,00 | 7 505,26 |
| | | бюджет муниципальных образований | | 0,00 | 0,00 | 0,00 | 0,00 | 0,00 | 0,00 | 0,00 | 0,00 | 0,00 | 0,00 |
| | | государственные внебюджетные фонды Российской Федерации | | 0,00 | 0,00 | 0,00 | 0,00 | 0,00 | 0,00 | 0,00 | 0,00 | 0,00 | 0,00 |
| | | территориальные государственные внебюджетные фонды | | 0,00 | 0,00 | 0,00 | 0,00 | 0,00 | 0,00 | 0,00 | 0,00 | 0,00 | 0,00 |
| | | иные внебюджетные источники | | 0,00 | 0,00 | 0,00 | 0,00 | 0,00 | 0,00 | 0,00 | 0,00 | 0,00 | 0,00 |
| 3.1.8 | Обеспечение функционирования государственных информационных систем мониторинга транспорта (УТГНЭТ ПК, РИНС ПК), инфраструктуры ГИС и проведение мероприятий по обеспечению аппаратурой ГЛОНАСС | всего | 755 | 0,00 | 0,00 | 0,00 | 0,00 | 0,00 | 2 811,97 | 0,00 | 0,00 | 0,00 | 2 811,97 |
| | | федеральный бюджет (субсидии, субвенции, иные межбюджетные трансферты) | | 0,00 | 0,00 | 0,00 | 0,00 | 0,00 | 0,00 | 0,00 | 0,00 | 0,00 | 0,00 |
| | | краевой бюджет | 755 | 0,00 | 0,00 | 0,00 | 0,00 | 0,00 | 2 811,97 | 0,00 | 0,00 | 0,00 | 2 811,97 |
| | | бюджет муниципальных образований | | 0,00 | 0,00 | 0,00 | 0,00 | 0,00 | 0,00 | 0,00 | 0,00 | 0,00 | 0,00 |
| | | государственные внебюджетные фонды Российской Федерации | | 0,00 | 0,00 | 0,00 | 0,00 | 0,00 | 0,00 | 0,00 | 0,00 | 0,00 | 0,00 |
| | | территориальные государственные внебюджетные фонды | | 0,00 | 0,00 | 0,00 | 0,00 | 0,00 | 0,00 | 0,00 | 0,00 | 0,00 | 0,00 |
| | | иные внебюджетные источники | | 0,00 | 0,00 | 0,00 | 0,00 | 0,00 | 0,00 | 0,00 | 0,00 | 0,00 | 0,00 |
| 4 | Подпрограмма 4 «Повышение безопасности дорожного движения в Приморском крае» на 2013-2015 годы» | всего | X | 477 386,24 | 185 447,01 | 1 735,30 | 0,00 | 0,00 | 0,00 | 0,00 | 0,00 | 0,00 | 664 568,55 |
| | | | 785 | 265 730,00 | 157 664,01 | 1 735,30 | 0,00 | 0,00 | 0,00 | 0,00 | 0,00 | 0,00 | 425 129,31 |
| | | | 754 | 125 289,24 | 0,00 | 0,00 | 0,00 | 0,00 | 0,00 | 0,00 | 0,00 | 0,00 | 125 289,24 |
| | | | 761 | 67 567,00 | 3 517,00 | 0,00 | 0,00 | 0,00 | 0,00 | 0,00 | 0,00 | 0,00 | 71 084,00 |
| | | | 759 | 11 800,00 | 17 266,00 | 0,00 | 0,00 | 0,00 | 0,00 | 0,00 | 0,00 | 0,00 | 29 066,00 |
| | | | 771 | 7 000,00 | 7 000,00 | 0,00 | 0,00 | 0,00 | 0,00 | 0,00 | 0,00 | 0,00 | 14 000,00 |
| | | федеральный бюджет (субсидии, субвенции, иные межбюджетные трансферты) | - | 0,00 | 0,00 | 0,00 | 0,00 | 0,00 | 0,00 | 0,00 | 0,00 | 0,00 | 0,00 |
| | | краевой бюджет | X | 477 386,24 | 185 447,01 | 1 735,30 | 0,00 | 0,00 | 0,00 | 0,00 | 0,00 | 0,00 | 664 568,55 |
| | | | 785 | 265 730,00 | 157 664,01 | 1 735,30 | 0,00 | 0,00 | 0,00 | 0,00 | 0,00 | 0,00 | 425 129,31 |
| | | | 754 | 125 289,24 | 0,00 | 0,00 | 0,00 | 0,00 | 0,00 | 0,00 | 0,00 | 0,00 | 125 289,24 |
| | | | 761 | 67 567,00 | 3 517,00 | 0,00 | 0,00 | 0,00 | 0,00 | 0,00 | 0,00 | 0,00 | 71 084,00 |
| | | | 759 | 11 800,00 | 17 266,00 | 0,00 | 0,00 | 0,00 | 0,00 | 0,00 | 0,00 | 0,00 | 29 066,00 |
| | | | 771 | 7 000,00 | 7 000,00 | 0,00 | 0,00 | 0,00 | 0,00 | 0,00 | 0,00 | 0,00 | 14 000,00 |
| | | бюджет муниципальных образований | - | 0,00 | 0,00 | 0,00 | 0,00 | 0,00 | 0,00 | 0,00 | 0,00 | 0,00 | 0,00 |
| | | государственные внебюджетные фонды Российской Федерации | | 0,00 | 0,00 | 0,00 | 0,00 | 0,00 | 0,00 | 0,00 | 0,00 | 0,00 | 0,00 |
| | | территориальные государственные внебюджетные фонды | | 0,00 | 0,00 | 0,00 | 0,00 | 0,00 | 0,00 | 0,00 | 0,00 | 0,00 | 0,00 |
| | | иные внебюджетные источники | | 0,00 | 0,00 | 0,00 | 0,00 | 0,00 | 0,00 | 0,00 | 0,00 | 0,00 | 0,00 |
| 4.1 | Основное мероприятие «Повышение безопасности дорожного движения в Приморском крае» на 2013-2015 годы» | всего | X | 477 386,24 | 185 447,01 | 1 735,30 | 0,00 | 0,00 | 0,00 | 0,00 | 0,00 | 0,00 | 664 568,55 |
| | | | 785 | 265 730,00 | 157 664,01 | 1 735,30 | 0,00 | 0,00 | 0,00 | 0,00 | 0,00 | 0,00 | 425 129,31 |
| | | | 754 | 125 289,24 | 0,00 | 0,00 | 0,00 | 0,00 | 0,00 | 0,00 | 0,00 | 0,00 | 125 289,24 |
| | | | 761 | 67 567,00 | 3 517,00 | 0,00 | 0,00 | 0,00 | 0,00 | 0,00 | 0,00 | 0,00 | 71 084,00 |
| | | | 759 | 11 800,00 | 17 266,00 | 0,00 | 0,00 | 0,00 | 0,00 | 0,00 | 0,00 | 0,00 | 29 066,00 |
| | | | 771 | 7 000,00 | 7 000,00 | 0,00 | 0,00 | 0,00 | 0,00 | 0,00 | 0,00 | 0,00 | 14 000,00 |
| | | федеральный бюджет (субсидии, субвенции, иные межбюджетные трансферты) | - | 0,00 | 0,00 | 0,00 | 0,00 | 0,00 | 0,00 | 0,00 | 0,00 | 0,00 | 0,00 |
| | | краевой бюджет | X | 477 386,24 | 185 447,01 | 1 735,30 | 0,00 | 0,00 | 0,00 | 0,00 | 0,00 | 0,00 | 664 568,55 |
| | | | 785 | 265 730,00 | 157 664,01 | 1 735,30 | 0,00 | 0,00 | 0,00 | 0,00 | 0,00 | 0,00 | 425 129,31 |
| | | | 754 | 125 289,24 | 0,00 | 0,00 | 0,00 | 0,00 | 0,00 | 0,00 | 0,00 | 0,00 | 125 289,24 |
| | | | 761 | 67 567,00 | 3 517,00 | 0,00 | 0,00 | 0,00 | 0,00 | 0,00 | 0,00 | 0,00 | 71 084,00 |
| | | | 759 | 11 800,00 | 17 266,00 | 0,00 | 0,00 | 0,00 | 0,00 | 0,00 | 0,00 | 0,00 | 29 066,00 |
| | | | 771 | 7 000,00 | 7 000,00 | 0,00 | 0,00 | 0,00 | 0,00 | 0,00 | 0,00 | 0,00 | 14 000,00 |
| | | бюджет муниципальных образований | - | 0,00 | 0,00 | 0,00 | 0,00 | 0,00 | 0,00 | 0,00 | 0,00 | 0,00 | 0,00 |
| | | государственные внебюджетные фонды Российской Федерации | | 0,00 | 0,00 | 0,00 | 0,00 | 0,00 | 0,00 | 0,00 | 0,00 | 0,00 | 0,00 |
| | | территориальные государственные внебюджетные фонды | | 0,00 | 0,00 | 0,00 | 0,00 | 0,00 | 0,00 | 0,00 | 0,00 | 0,00 | 0,00 |
| | | иные внебюджетные источники | | 0,00 | 0,00 | 0,00 | 0,00 | 0,00 | 0,00 | 0,00 | 0,00 | 0,00 | 0,00 |
| 4.1.1 | Приобретение и установка комплексов видеонаблюдения (видеокамер, телекоммуникационного и другого оборудования) и комплексов видеофиксации нарушений Правил дорожного движения Российской Федерации | всего | 785 | 216 847,00 | 117 526,41 | 0,00 | 0,00 | 0,00 | 0,00 | 0,00 | 0,00 | 0,00 | 334 373,41 |
| | | федеральный бюджет (субсидии, субвенции, иные межбюджетные трансферты) | - | 0,00 | 0,00 | 0,00 | 0,00 | 0,00 | 0,00 | 0,00 | 0,00 | 0,00 | 0,00 |
| | | краевой бюджет | 785 | 216 847,00 | 117 526,41 | 0,00 | 0,00 | 0,00 | 0,00 | 0,00 | 0,00 | 0,00 | 334 373,41 |
| | | бюджет муниципальных образований | - | 0,00 | 0,00 | 0,00 | 0,00 | 0,00 | 0,00 | 0,00 | 0,00 | 0,00 | 0,00 |
| | | государственные внебюджетные фонды Российской Федерации | - | 0,00 | 0,00 | 0,00 | 0,00 | 0,00 | 0,00 | 0,00 | 0,00 | 0,00 | 0,00 |
| | | территориальные государственные внебюджетные фонды | - | 0,00 | 0,00 | 0,00 | 0,00 | 0,00 | 0,00 | 0,00 | 0,00 | 0,00 | 0,00 |
| | | иные внебюджетные источники | - | 0,00 | 0,00 | 0,00 | 0,00 | 0,00 | 0,00 | 0,00 | 0,00 | 0,00 | 0,00 |
| 4.1.2 | Создание центра обработки данных | всего | 785 | 3 000,00 | 0,00 | 0,00 | 0,00 | 0,00 | 0,00 | 0,00 | 0,00 | 0,00 | 3 000,00 |
| | | федеральный бюджет (субсидии, субвенции, иные межбюджетные трансферты) | - | 0,00 | 0,00 | 0,00 | 0,00 | 0,00 | 0,00 | 0,00 | 0,00 | 0,00 | 0,00 |
| | | краевой бюджет | 785 | 3 000,00 | 0,00 | 0,00 | 0,00 | 0,00 | 0,00 | 0,00 | 0,00 | 0,00 | 3 000,00 |
| | | бюджет муниципальных образований | - | 0,00 | 0,00 | 0,00 | 0,00 | 0,00 | 0,00 | 0,00 | 0,00 | 0,00 | 0,00 |
| | | государственные внебюджетные фонды Российской Федерации | - | 0,00 | 0,00 | 0,00 | 0,00 | 0,00 | 0,00 | 0,00 | 0,00 | 0,00 | 0,00 |
| | | территориальные государственные внебюджетные фонды | - | 0,00 | 0,00 | 0,00 | 0,00 | 0,00 | 0,00 | 0,00 | 0,00 | 0,00 | 0,00 |
| | | иные внебюджетные источники | - | 0,00 | 0,00 | 0,00 | 0,00 | 0,00 | 0,00 | 0,00 | 0,00 | 0,00 | 0,00 |
| 4.1.3. | Техническое обслуживание системы видеонаблюдения и автоматической фиксации нарушений Правил дорожного движения Российской Федерации, а также оборудования центра обработки данных (включая аренду каналов связи и оплату электроэнергии) | всего | 785 | 0,00 | 6 700,00 | 0,00 | 0,00 | 0,00 | 0,00 | 0,00 | 0,00 | 0,00 | 6 700,00 |
| | | федеральный бюджет (субсидии, субвенции, иные межбюджетные трансферты) | - | 0,00 | 0,00 | 0,00 | 0,00 | 0,00 | 0,00 | 0,00 | 0,00 | 0,00 | 0,00 |
| | | краевой бюджет | 785 | 0,00 | 6 700,00 | 0,00 | 0,00 | 0,00 | 0,00 | 0,00 | 0,00 | 0,00 | 6 700,00 |
| | | бюджет муниципальных образований | - | 0,00 | 0,00 | 0,00 | 0,00 | 0,00 | 0,00 | 0,00 | 0,00 | 0,00 | 0,00 |
| | | государственные внебюджетные фонды Российской Федерации | - | 0,00 | 0,00 | 0,00 | 0,00 | 0,00 | 0,00 | 0,00 | 0,00 | 0,00 | 0,00 |
| | | территориальные государственные внебюджетные фонды | - | 0,00 | 0,00 | 0,00 | 0,00 | 0,00 | 0,00 | 0,00 | 0,00 | 0,00 | 0,00 |
| | | иные внебюджетные источники | - | 0,00 | 0,00 | 0,00 | 0,00 | 0,00 | 0,00 | 0,00 | 0,00 | 0,00 | 0,00 |
| 4.1.4 | Обеспечение деятельности КГКУ «Примгосавтонадзор» | всего | 785 | 33 500,00 | 33 437,60 | 1 735,30 | 0,00 | 0,00 | 0,00 | 0,00 | 0,00 | 0,00 | 68 672,90 |
| | | федеральный бюджет (субсидии, субвенции, иные межбюджетные трансферты) | - | 0,00 | 0,00 | 0,00 | 0,00 | 0,00 | 0,00 | 0,00 | 0,00 | 0,00 | 0,00 |
| | | краевой бюджет | 785 | 33 500,00 | 33 437,60 | 1 735,30 | 0,00 | 0,00 | 0,00 | 0,00 | 0,00 | 0,00 | 68 672,90 |
| | | бюджет муниципальных образований | - | 0,00 | 0,00 | 0,00 | 0,00 | 0,00 | 0,00 | 0,00 | 0,00 | 0,00 | 0,00 |
| | | государственные внебюджетные фонды Российской Федерации | - | 0,00 | 0,00 | 0,00 | 0,00 | 0,00 | 0,00 | 0,00 | 0,00 | 0,00 | 0,00 |
| | | территориальные государственные внебюджетные фонды | - | 0,00 | 0,00 | 0,00 | 0,00 | 0,00 | 0,00 | 0,00 | 0,00 | 0,00 | 0,00 |
| | | иные внебюджетные источники | - | 0,00 | 0,00 | 0,00 | 0,00 | 0,00 | 0,00 | 0,00 | 0,00 | 0,00 | 0,00 |
| 4.1.5 | Приобретение оборудования для функционирования системы автоматической фиксации нарушений Правил дорожного движения Российской Федерации | всего | 785 | 10 400,00 | 0,00 | 0,00 | 0,00 | 0,00 | 0,00 | 0,00 | 0,00 | 0,00 | 10 400,00 |
| | | федеральный бюджет (субсидии, субвенции, иные межбюджетные трансферты) | - | 0,00 | 0,00 | 0,00 | 0,00 | 0,00 | 0,00 | 0,00 | 0,00 | 0,00 | 0,00 |
| | | краевой бюджет | 785 | 10 400,00 | 0,00 | 0,00 | 0,00 | 0,00 | 0,00 | 0,00 | 0,00 | 0,00 | 10 400,00 |
| | | бюджет муниципальных образований | - | 0,00 | 0,00 | 0,00 | 0,00 | 0,00 | 0,00 | 0,00 | 0,00 | 0,00 | 0,00 |
| | | государственные внебюджетные фонды Российской Федерации | - | 0,00 | 0,00 | 0,00 | 0,00 | 0,00 | 0,00 | 0,00 | 0,00 | 0,00 | 0,00 |
| | | территориальные государственные внебюджетные фонды | - | 0,00 | 0,00 | 0,00 | 0,00 | 0,00 | 0,00 | 0,00 | 0,00 | 0,00 | 0,00 |
| | | иные внебюджетные источники | - | 0,00 | 0,00 | 0,00 | 0,00 | 0,00 | 0,00 | 0,00 | 0,00 | 0,00 | 0,00 |

1 ЯНВАРЯ 2020 Г.•СРЕДА•№ 1 (1735)
ПРИМОРСКАЯ ГАЗЕТА

| № п/п | Наименование подпрограммы, программы, принятой в соответствии с требованиями федерального законодательства в сфере реализации государственной программы | Источники ресурсного обеспечения | ГРБС | Оценка расходов (тыс. руб.), годы | | | | | | | | | |
|---|---|---|---|---|---|---|---|---|---|---|---|---|---|
| | | | | 2013 | 2014 | 2015 | 2016 | 2017 | 2018 | 2019 | 2020 | 2021 | всего |
| 1 | 2 | 3 | 4 | 5 | 6 | 7 | 8 | 9 | 10 | 11 | 12 | 13 | 14 |
| 4.1.6 | Изготовление и размещение информационно-пропагандистской полиграфической продукции, тематической наружной социальной рекламы (баннеры, растяжки, буклеты, плакаты, памятки и др.) | всего | 771 | 1 000,00 | 1 000,00 | 0,00 | 0,00 | 0,00 | 0,00 | 0,00 | 0,00 | 0,00 | 2 000,00 |
| | | федеральный бюджет (субсидии, субвенции, иные межбюджетные трансферты) | - | 0,00 | 0,00 | 0,00 | 0,00 | 0,00 | 0,00 | 0,00 | 0,00 | 0,00 | 0,00 |
| | | краевой бюджет | 771 | 1 000,00 | 1 000,00 | 0,00 | 0,00 | 0,00 | 0,00 | 0,00 | 0,00 | 0,00 | 2 000,00 |
| | | бюджет муниципальных образований | - | 0,00 | 0,00 | 0,00 | 0,00 | 0,00 | 0,00 | 0,00 | 0,00 | 0,00 | 0,00 |
| | | государственные внебюджетные фонды Российской Федерации | - | 0,00 | 0,00 | 0,00 | 0,00 | 0,00 | 0,00 | 0,00 | 0,00 | 0,00 | 0,00 |
| | | территориальные государственные внебюджетные фонды | - | 0,00 | 0,00 | 0,00 | 0,00 | 0,00 | 0,00 | 0,00 | 0,00 | 0,00 | 0,00 |
| | | иные внебюджетные источники | - | 0,00 | 0,00 | 0,00 | 0,00 | 0,00 | 0,00 | 0,00 | 0,00 | 0,00 | 0,00 |
| 4.1.7. | «Изготовление и размещение на телеканалах Приморского края роликов социальной рекламы, направленных на предупреждение дорожно-транспортных происшествий | всего | 771 | 3 000,00 | 3 000,00 | 0,00 | 0,00 | 0,00 | 0,00 | 0,00 | 0,00 | 0,00 | 6 000,00 |
| | | федеральный бюджет (субсидии, субвенции, иные межбюджетные трансферты) | - | 0,00 | 0,00 | 0,00 | 0,00 | 0,00 | 0,00 | 0,00 | 0,00 | 0,00 | 0,00 |
| | | краевой бюджет | 771 | 3 000,00 | 3 000,00 | 0,00 | 0,00 | 0,00 | 0,00 | 0,00 | 0,00 | 0,00 | 6 000,00 |
| | | бюджет муниципальных образований | - | 0,00 | 0,00 | 0,00 | 0,00 | 0,00 | 0,00 | 0,00 | 0,00 | 0,00 | 0,00 |
| | | государственные внебюджетные фонды Российской Федерации | - | 0,00 | 0,00 | 0,00 | 0,00 | 0,00 | 0,00 | 0,00 | 0,00 | 0,00 | 0,00 |
| | | территориальные государственные внебюджетные фонды | - | 0,00 | 0,00 | 0,00 | 0,00 | 0,00 | 0,00 | 0,00 | 0,00 | 0,00 | 0,00 |
| | | иные внебюджетные источники | - | 0,00 | 0,00 | 0,00 | 0,00 | 0,00 | 0,00 | 0,00 | 0,00 | 0,00 | 0,00 |
| 4.1.8. | Изготовление и размещение на телеканалах Приморского края тематических телепередач по пропаганде культуры поведения участников дорожного движения, профилактике дорожно-транспортных происшествий с участием детей | всего | 771 | 3 000,00 | 3 000,00 | 0,00 | 0,00 | 0,00 | 0,00 | 0,00 | 0,00 | 0,00 | 6 000,00 |
| | | федеральный бюджет (субсидии, субвенции, иные межбюджетные трансферты) | - | 0,00 | 0,00 | 0,00 | 0,00 | 0,00 | 0,00 | 0,00 | 0,00 | 0,00 | 0,00 |
| | | краевой бюджет | 771 | 3 000,00 | 3 000,00 | 0,00 | 0,00 | 0,00 | 0,00 | 0,00 | 0,00 | 0,00 | 6 000,00 |
| | | бюджет муниципальных образований | - | 0,00 | 0,00 | 0,00 | 0,00 | 0,00 | 0,00 | 0,00 | 0,00 | 0,00 | 0,00 |
| | | государственные внебюджетные фонды Российской Федерации | - | 0,00 | 0,00 | 0,00 | 0,00 | 0,00 | 0,00 | 0,00 | 0,00 | 0,00 | 0,00 |
| | | территориальные государственные внебюджетные фонды | - | 0,00 | 0,00 | 0,00 | 0,00 | 0,00 | 0,00 | 0,00 | 0,00 | 0,00 | 0,00 |
| | | иные внебюджетные источники | - | 0,00 | 0,00 | 0,00 | 0,00 | 0,00 | 0,00 | 0,00 | 0,00 | 0,00 | 0,00 |
| 4.1.9. | Изготовление и распространение световозвращающих приспособлений в среде дошкольников и учащихся младших классов | всего | 759 | 2 500,00 | 0,00 | 0,00 | 0,00 | 0,00 | 0,00 | 0,00 | 0,00 | 0,00 | 2 500,00 |
| | | федеральный бюджет (субсидии, субвенции, иные межбюджетные трансферты) | - | 0,00 | 0,00 | 0,00 | 0,00 | 0,00 | 0,00 | 0,00 | 0,00 | 0,00 | 0,00 |
| | | краевой бюджет | 759 | 2 500,00 | 0,00 | 0,00 | 0,00 | 0,00 | 0,00 | 0,00 | 0,00 | 0,00 | 2 500,00 |
| | | бюджет муниципальных образований | - | 0,00 | 0,00 | 0,00 | 0,00 | 0,00 | 0,00 | 0,00 | 0,00 | 0,00 | 0,00 |
| | | государственные внебюджетные фонды Российской Федерации | - | 0,00 | 0,00 | 0,00 | 0,00 | 0,00 | 0,00 | 0,00 | 0,00 | 0,00 | 0,00 |
| | | территориальные государственные внебюджетные фонды | - | 0,00 | 0,00 | 0,00 | 0,00 | 0,00 | 0,00 | 0,00 | 0,00 | 0,00 | 0,00 |
| | | иные внебюджетные источники | - | 0,00 | 0,00 | 0,00 | 0,00 | 0,00 | 0,00 | 0,00 | 0,00 | 0,00 | 0,00 |
| 4.1.10. | Предоставление субсидий государственному образовательному автономному учреждению дополнительного образования детей «Детско-юношеский центр Приморского края» на изготовление и распространение световозвращающих приспособлений в среде дошкольников и учащихся младших классов | всего | 759 | 0,00 | 2 425,00 | 0,00 | 0,00 | 0,00 | 0,00 | 0,00 | 0,00 | 0,00 | 2 425,00 |
| | | федеральный бюджет (субсидии, субвенции, иные межбюджетные трансферты) | - | 0,00 | 0,00 | 0,00 | 0,00 | 0,00 | 0,00 | 0,00 | 0,00 | 0,00 | 0,00 |
| | | краевой бюджет | 759 | 0,00 | 2 425,00 | 0,00 | 0,00 | 0,00 | 0,00 | 0,00 | 0,00 | 0,00 | 2 425,00 |
| | | бюджет муниципальных образований | - | 0,00 | 0,00 | 0,00 | 0,00 | 0,00 | 0,00 | 0,00 | 0,00 | 0,00 | 0,00 |
| | | государственные внебюджетные фонды Российской Федерации | - | 0,00 | 0,00 | 0,00 | 0,00 | 0,00 | 0,00 | 0,00 | 0,00 | 0,00 | 0,00 |
| | | территориальные государственные внебюджетные фонды | - | 0,00 | 0,00 | 0,00 | 0,00 | 0,00 | 0,00 | 0,00 | 0,00 | 0,00 | 0,00 |
| | | иные внебюджетные источники | - | 0,00 | 0,00 | 0,00 | 0,00 | 0,00 | 0,00 | 0,00 | 0,00 | 0,00 | 0,00 |
| 4.1.11 | Проведение исследования проблемы подготовки водителей из числа лиц с ограниченными двигательными способностями | всего | 759 | 200,00 | 194,00 | 0,00 | 0,00 | 0,00 | 0,00 | 0,00 | 0,00 | 0,00 | 394,00 |
| | | федеральный бюджет (субсидии, субвенции, иные межбюджетные трансферты) | - | 0,00 | 0,00 | 0,00 | 0,00 | 0,00 | 0,00 | 0,00 | 0,00 | 0,00 | 0,00 |
| | | краевой бюджет | 759 | 200,00 | 194,00 | 0,00 | 0,00 | 0,00 | 0,00 | 0,00 | 0,00 | 0,00 | 394,00 |
| | | бюджет муниципальных образований | - | 0,00 | 0,00 | 0,00 | 0,00 | 0,00 | 0,00 | 0,00 | 0,00 | 0,00 | 0,00 |
| | | государственные внебюджетные фонды Российской Федерации | - | 0,00 | 0,00 | 0,00 | 0,00 | 0,00 | 0,00 | 0,00 | 0,00 | 0,00 | 0,00 |
| | | территориальные государственные внебюджетные фонды | - | 0,00 | 0,00 | 0,00 | 0,00 | 0,00 | 0,00 | 0,00 | 0,00 | 0,00 | 0,00 |
| | | иные внебюджетные источники | - | 0,00 | 0,00 | 0,00 | 0,00 | 0,00 | 0,00 | 0,00 | 0,00 | 0,00 | 0,00 |
| 4.1.12 | Обеспечение краевого государственного образовательного бюджетного учреждения начального профессионального образования «Профессиональный лицей № 11» (г. Владивосток): | всего | 759 | 2 300,00 | 0,00 | 0,00 | 0,00 | 0,00 | 0,00 | 0,00 | 0,00 | 0,00 | 2 300,00 |
| | | федеральный бюджет (субсидии, субвенции, иные межбюджетные трансферты) | - | 0,00 | 0,00 | 0,00 | 0,00 | 0,00 | 0,00 | 0,00 | 0,00 | 0,00 | 0,00 |
| | | краевой бюджет | 759 | 2 300,00 | 0,00 | 0,00 | 0,00 | 0,00 | 0,00 | 0,00 | 0,00 | 0,00 | 2 300,00 |
| | | бюджет муниципальных образований | - | 0,00 | 0,00 | 0,00 | 0,00 | 0,00 | 0,00 | 0,00 | 0,00 | 0,00 | 0,00 |
| | | государственные внебюджетные фонды Российской Федерации | - | 0,00 | 0,00 | 0,00 | 0,00 | 0,00 | 0,00 | 0,00 | 0,00 | 0,00 | 0,00 |
| | | территориальные государственные внебюджетные фонды | - | 0,00 | 0,00 | 0,00 | 0,00 | 0,00 | 0,00 | 0,00 | 0,00 | 0,00 | 0,00 |
| | | иные внебюджетные источники | - | 0,00 | 0,00 | 0,00 | 0,00 | 0,00 | 0,00 | 0,00 | 0,00 | 0,00 | 0,00 |
| 4.1.12.1 | Программами, учебно-методическими материалами, печатными и электронными пособиями по обучению водителей с ограниченными двигательными способностями | всего | 759 | 200,00 | 0,00 | 0,00 | 0,00 | 0,00 | 0,00 | 0,00 | 0,00 | 0,00 | 200,00 |
| | | федеральный бюджет (субсидии, субвенции, иные межбюджетные трансферты) | - | 0,00 | 0,00 | 0,00 | 0,00 | 0,00 | 0,00 | 0,00 | 0,00 | 0,00 | 0,00 |
| | | краевой бюджет | 759 | 200,00 | 0,00 | 0,00 | 0,00 | 0,00 | 0,00 | 0,00 | 0,00 | 0,00 | 200,00 |
| | | бюджет муниципальных образований | - | 0,00 | 0,00 | 0,00 | 0,00 | 0,00 | 0,00 | 0,00 | 0,00 | 0,00 | 0,00 |
| | | государственные внебюджетные фонды Российской Федерации | - | 0,00 | 0,00 | 0,00 | 0,00 | 0,00 | 0,00 | 0,00 | 0,00 | 0,00 | 0,00 |
| | | территориальные государственные внебюджетные фонды | - | 0,00 | 0,00 | 0,00 | 0,00 | 0,00 | 0,00 | 0,00 | 0,00 | 0,00 | 0,00 |
| | | иные внебюджетные источники | - | 0,00 | 0,00 | 0,00 | 0,00 | 0,00 | 0,00 | 0,00 | 0,00 | 0,00 | 0,00 |
| 4.1.12.2 | Специальным оборудованием (тренажеры, компьютерные программы и др.) для обучения водителей с ограниченными двигательными способностями | всего | 759 | 500,00 | 0,00 | 0,00 | 0,00 | 0,00 | 0,00 | 0,00 | 0,00 | 0,00 | 500,00 |
| | | федеральный бюджет (субсидии, субвенции, иные межбюджетные трансферты) | - | 0,00 | 0,00 | 0,00 | 0,00 | 0,00 | 0,00 | 0,00 | 0,00 | 0,00 | 0,00 |
| | | краевой бюджет | 759 | 500,00 | 0,00 | 0,00 | 0,00 | 0,00 | 0,00 | 0,00 | 0,00 | 0,00 | 500,00 |
| | | бюджет муниципальных образований | - | 0,00 | 0,00 | 0,00 | 0,00 | 0,00 | 0,00 | 0,00 | 0,00 | 0,00 | 0,00 |
| | | государственные внебюджетные фонды Российской Федерации | - | 0,00 | 0,00 | 0,00 | 0,00 | 0,00 | 0,00 | 0,00 | 0,00 | 0,00 | 0,00 |
| | | территориальные государственные внебюджетные фонды | - | 0,00 | 0,00 | 0,00 | 0,00 | 0,00 | 0,00 | 0,00 | 0,00 | 0,00 | 0,00 |
| | | иные внебюджетные источники | - | 0,00 | 0,00 | 0,00 | 0,00 | 0,00 | 0,00 | 0,00 | 0,00 | 0,00 | 0,00 |
| 4.1.12.3 | Специально оборудованными транспортными средствами для обучения водителей с ограниченными двигательными способностями | всего | 759 | 600,00 | 0,00 | 0,00 | 0,00 | 0,00 | 0,00 | 0,00 | 0,00 | 0,00 | 600,00 |
| | | федеральный бюджет (субсидии, субвенции, иные межбюджетные трансферты) | - | 0,00 | 0,00 | 0,00 | 0,00 | 0,00 | 0,00 | 0,00 | 0,00 | 0,00 | 0,00 |
| | | краевой бюджет | 759 | 600,00 | 0,00 | 0,00 | 0,00 | 0,00 | 0,00 | 0,00 | 0,00 | 0,00 | 600,00 |
| | | бюджет муниципальных образований | - | 0,00 | 0,00 | 0,00 | 0,00 | 0,00 | 0,00 | 0,00 | 0,00 | 0,00 | 0,00 |
| | | государственные внебюджетные фонды Российской Федерации | - | 0,00 | 0,00 | 0,00 | 0,00 | 0,00 | 0,00 | 0,00 | 0,00 | 0,00 | 0,00 |
| | | территориальные государственные внебюджетные фонды | - | 0,00 | 0,00 | 0,00 | 0,00 | 0,00 | 0,00 | 0,00 | 0,00 | 0,00 | 0,00 |
| | | иные внебюджетные источники | - | 0,00 | 0,00 | 0,00 | 0,00 | 0,00 | 0,00 | 0,00 | 0,00 | 0,00 | 0,00 |
| 4.1.12.4. | Современным технологическим оборудованием для оснащения закрытой площадки по первоначальному обучению вождению лиц с ограниченными двигательными способностями | всего | 759 | 1 000,00 | 0,00 | 0,00 | 0,00 | 0,00 | 0,00 | 0,00 | 0,00 | 0,00 | 1 000,00 |
| | | федеральный бюджет (субсидии, субвенции, иные межбюджетные трансферты) | - | 0,00 | 0,00 | 0,00 | 0,00 | 0,00 | 0,00 | 0,00 | 0,00 | 0,00 | 0,00 |
| | | краевой бюджет | 759 | 1 000,00 | 0,00 | 0,00 | 0,00 | 0,00 | 0,00 | 0,00 | 0,00 | 0,00 | 1 000,00 |
| | | бюджет муниципальных образований | - | 0,00 | 0,00 | 0,00 | 0,00 | 0,00 | 0,00 | 0,00 | 0,00 | 0,00 | 0,00 |
| | | государственные внебюджетные фонды Российской Федерации | - | 0,00 | 0,00 | 0,00 | 0,00 | 0,00 | 0,00 | 0,00 | 0,00 | 0,00 | 0,00 |
| | | территориальные государственные внебюджетные фонды | - | 0,00 | 0,00 | 0,00 | 0,00 | 0,00 | 0,00 | 0,00 | 0,00 | 0,00 | 0,00 |
| | | иные внебюджетные источники | - | 0,00 | 0,00 | 0,00 | 0,00 | 0,00 | 0,00 | 0,00 | 0,00 | 0,00 | 0,00 |

| № п/п | Наименование подпрограммы, программы, принятой в соответствии с требованиями федерального законодательства в сфере реализации государственной программы | Источники ресурсного обеспечения | ГРБС | Оценка расходов (тыс. руб.), годы | | | | | | | | | |
|---|---|---|---|---|---|---|---|---|---|---|---|---|---|
| | | | | 2013 | 2014 | 2015 | 2016 | 2017 | 2018 | 2019 | 2020 | 2021 | всего |
| 1 | 2 | 3 | 4 | 5 | 6 | 7 | 8 | 9 | 10 | 11 | 12 | 13 | 14 |
| 4.1.13. | Предоставление субсидий краевому государственному бюджетному профессиональному образовательному учреждению «Колледж машиностроения и транспорта» на обеспечение: | всего | 759 | 0,00 | 2 231,00 | 0,00 | 0,00 | 0,00 | 0,00 | 0,00 | 0,00 | 0,00 | 2 231,00 |
| | | федеральный бюджет (субсидии, субвенции, иные межбюджетные трансферты) | - | 0,00 | 0,00 | 0,00 | 0,00 | 0,00 | 0,00 | 0,00 | 0,00 | 0,00 | 0,00 |
| | | краевой бюджет | 759 | 0,00 | 2 231,00 | 0,00 | 0,00 | 0,00 | 0,00 | 0,00 | 0,00 | 0,00 | 2 231,00 |
| | | бюджет муниципальных образований | - | 0,00 | 0,00 | 0,00 | 0,00 | 0,00 | 0,00 | 0,00 | 0,00 | 0,00 | 0,00 |
| | | государственные внебюджетные фонды Российской Федерации | - | 0,00 | 0,00 | 0,00 | 0,00 | 0,00 | 0,00 | 0,00 | 0,00 | 0,00 | 0,00 |
| | | территориальные государственные внебюджетные фонды | - | 0,00 | 0,00 | 0,00 | 0,00 | 0,00 | 0,00 | 0,00 | 0,00 | 0,00 | 0,00 |
| | | иные внебюджетные источники | - | 0,00 | 0,00 | 0,00 | 0,00 | 0,00 | 0,00 | 0,00 | 0,00 | 0,00 | 0,00 |
| 4.1.13.1 | Программами, учебно-методическими материалами, печатными и электронными пособиями по обучению водителей с ограниченными двигательными способностями | всего | 759 | 0,00 | 194,00 | 0,00 | 0,00 | 0,00 | 0,00 | 0,00 | 0,00 | 0,00 | 194,00 |
| | | федеральный бюджет (субсидии, субвенции, иные межбюджетные трансферты) | - | 0,00 | 0,00 | 0,00 | 0,00 | 0,00 | 0,00 | 0,00 | 0,00 | 0,00 | 0,00 |
| | | краевой бюджет | 759 | 0,00 | 194,00 | 0,00 | 0,00 | 0,00 | 0,00 | 0,00 | 0,00 | 0,00 | 194,00 |
| | | бюджет муниципальных образований | - | 0,00 | 0,00 | 0,00 | 0,00 | 0,00 | 0,00 | 0,00 | 0,00 | 0,00 | 0,00 |
| | | государственные внебюджетные фонды Российской Федерации | - | 0,00 | 0,00 | 0,00 | 0,00 | 0,00 | 0,00 | 0,00 | 0,00 | 0,00 | 0,00 |
| | | территориальные государственные внебюджетные фонды | - | 0,00 | 0,00 | 0,00 | 0,00 | 0,00 | 0,00 | 0,00 | 0,00 | 0,00 | 0,00 |
| | | иные внебюджетные источники | - | 0,00 | 0,00 | 0,00 | 0,00 | 0,00 | 0,00 | 0,00 | 0,00 | 0,00 | 0,00 |
| 4.1.13.2 | Специальным оборудованием (тренажеры, компьютерные программы и др.) для обучения водителей с ограниченными двигательными способностями | всего | 759 | 0,00 | 485,00 | 0,00 | 0,00 | 0,00 | 0,00 | 0,00 | 0,00 | 0,00 | 485,00 |
| | | федеральный бюджет (субсидии, субвенции, иные межбюджетные трансферты) | - | 0,00 | 0,00 | 0,00 | 0,00 | 0,00 | 0,00 | 0,00 | 0,00 | 0,00 | 0,00 |
| | | краевой бюджет | 759 | 0,00 | 485,00 | 0,00 | 0,00 | 0,00 | 0,00 | 0,00 | 0,00 | 0,00 | 485,00 |
| | | бюджет муниципальных образований | - | 0,00 | 0,00 | 0,00 | 0,00 | 0,00 | 0,00 | 0,00 | 0,00 | 0,00 | 0,00 |
| | | государственные внебюджетные фонды Российской Федерации | - | 0,00 | 0,00 | 0,00 | 0,00 | 0,00 | 0,00 | 0,00 | 0,00 | 0,00 | 0,00 |
| | | территориальные государственные внебюджетные фонды | - | 0,00 | 0,00 | 0,00 | 0,00 | 0,00 | 0,00 | 0,00 | 0,00 | 0,00 | 0,00 |
| | | иные внебюджетные источники | - | 0,00 | 0,00 | 0,00 | 0,00 | 0,00 | 0,00 | 0,00 | 0,00 | 0,00 | 0,00 |
| 4.1.13.3 | Специально оборудованными транспортными средствами для обучения водителей с ограниченными двигательными способностями | всего | 759 | 0,00 | 582,00 | 0,00 | 0,00 | 0,00 | 0,00 | 0,00 | 0,00 | 0,00 | 582,00 |
| | | федеральный бюджет (субсидии, субвенции, иные межбюджетные трансферты) | - | 0,00 | 0,00 | 0,00 | 0,00 | 0,00 | 0,00 | 0,00 | 0,00 | 0,00 | 0,00 |
| | | краевой бюджет | 759 | 0,00 | 582,00 | 0,00 | 0,00 | 0,00 | 0,00 | 0,00 | 0,00 | 0,00 | 582,00 |
| | | бюджет муниципальных образований | - | 0,00 | 0,00 | 0,00 | 0,00 | 0,00 | 0,00 | 0,00 | 0,00 | 0,00 | 0,00 |
| | | государственные внебюджетные фонды Российской Федерации | - | 0,00 | 0,00 | 0,00 | 0,00 | 0,00 | 0,00 | 0,00 | 0,00 | 0,00 | 0,00 |
| | | территориальные государственные внебюджетные фонды | - | 0,00 | 0,00 | 0,00 | 0,00 | 0,00 | 0,00 | 0,00 | 0,00 | 0,00 | 0,00 |
| | | иные внебюджетные источники | - | 0,00 | 0,00 | 0,00 | 0,00 | 0,00 | 0,00 | 0,00 | 0,00 | 0,00 | 0,00 |
| 4.1.13.4. | Современным технологическим оборудованием для оснащения закрытой площадки по первоначальному обучению вождению лиц с ограниченными двигательными способностями | всего | 759 | 0,00 | 970,00 | 0,00 | 0,00 | 0,00 | 0,00 | 0,00 | 0,00 | 0,00 | 970,00 |
| | | федеральный бюджет (субсидии, субвенции, иные межбюджетные трансферты) | - | 0,00 | 0,00 | 0,00 | 0,00 | 0,00 | 0,00 | 0,00 | 0,00 | 0,00 | 0,00 |
| | | краевой бюджет | 759 | 0,00 | 970,00 | 0,00 | 0,00 | 0,00 | 0,00 | 0,00 | 0,00 | 0,00 | 970,00 |
| | | бюджет муниципальных образований | - | 0,00 | 0,00 | 0,00 | 0,00 | 0,00 | 0,00 | 0,00 | 0,00 | 0,00 | 0,00 |
| | | государственные внебюджетные фонды Российской Федерации | - | 0,00 | 0,00 | 0,00 | 0,00 | 0,00 | 0,00 | 0,00 | 0,00 | 0,00 | 0,00 |
| | | территориальные государственные внебюджетные фонды | - | 0,00 | 0,00 | 0,00 | 0,00 | 0,00 | 0,00 | 0,00 | 0,00 | 0,00 | 0,00 |
| | | иные внебюджетные источники | - | 0,00 | 0,00 | 0,00 | 0,00 | 0,00 | 0,00 | 0,00 | 0,00 | 0,00 | 0,00 |
| 4.1.14. | Оснащение специальным оборудованием (тренажеры, компьютерные программы и др.) краевых государственных образовательных учреждений, осуществляющих подготовку водителей | всего | 759 | 2 000,00 | 1 940,00 | 0,00 | 0,00 | 0,00 | 0,00 | 0,00 | 0,00 | 0,00 | 3 940,00 |
| | | федеральный бюджет (субсидии, субвенции, иные межбюджетные трансферты) | - | 0,00 | 0,00 | 0,00 | 0,00 | 0,00 | 0,00 | 0,00 | 0,00 | 0,00 | 0,00 |
| | | краевой бюджет | 759 | 2 000,00 | 1 940,00 | 0,00 | 0,00 | 0,00 | 0,00 | 0,00 | 0,00 | 0,00 | 3 940,00 |
| | | бюджет муниципальных образований | - | 0,00 | 0,00 | 0,00 | 0,00 | 0,00 | 0,00 | 0,00 | 0,00 | 0,00 | 0,00 |
| | | государственные внебюджетные фонды Российской Федерации | - | 0,00 | 0,00 | 0,00 | 0,00 | 0,00 | 0,00 | 0,00 | 0,00 | 0,00 | 0,00 |
| | | территориальные государственные внебюджетные фонды | - | 0,00 | 0,00 | 0,00 | 0,00 | 0,00 | 0,00 | 0,00 | 0,00 | 0,00 | 0,00 |
| | | иные внебюджетные источники | - | 0,00 | 0,00 | 0,00 | 0,00 | 0,00 | 0,00 | 0,00 | 0,00 | 0,00 | 0,00 |
| 4.1.15 | Приобретение для краевых государственных образовательных учреждений программ, учебно-методических материалов, печатных и электронных учебных и научных пособий по обучению безопасному поведению на улицах и дорогах, а также по обучению вождению | всего | 759 | 4 000,00 | 3 880,00 | 0,00 | 0,00 | 0,00 | 0,00 | 0,00 | 0,00 | 0,00 | 7 880,00 |
| | | федеральный бюджет (субсидии, субвенции, иные межбюджетные трансферты) | - | 0,00 | 0,00 | 0,00 | 0,00 | 0,00 | 0,00 | 0,00 | 0,00 | 0,00 | 0,00 |
| | | краевой бюджет | 759 | 4 000,00 | 3 880,00 | 0,00 | 0,00 | 0,00 | 0,00 | 0,00 | 0,00 | 0,00 | 7 880,00 |
| | | бюджет муниципальных образований | - | 0,00 | 0,00 | 0,00 | 0,00 | 0,00 | 0,00 | 0,00 | 0,00 | 0,00 | 0,00 |
| | | государственные внебюджетные фонды Российской Федерации | - | 0,00 | 0,00 | 0,00 | 0,00 | 0,00 | 0,00 | 0,00 | 0,00 | 0,00 | 0,00 |
| | | территориальные государственные внебюджетные фонды | - | 0,00 | 0,00 | 0,00 | 0,00 | 0,00 | 0,00 | 0,00 | 0,00 | 0,00 | 0,00 |
| | | иные внебюджетные источники | - | 0,00 | 0,00 | 0,00 | 0,00 | 0,00 | 0,00 | 0,00 | 0,00 | 0,00 | 0,00 |
| 4.1.16 | Проведение исследований и разработка требований к содержанию деятельности краевых государственных образовательных учреждений по профилактике детского дорожно-транспортного травматизма, включая апробацию и научно-методическое сопровождение внедрения | всего | 759 | 500,00 | 485,00 | 0,00 | 0,00 | 0,00 | 0,00 | 0,00 | 0,00 | 0,00 | 985,00 |
| | | федеральный бюджет (субсидии, субвенции, иные межбюджетные трансферты) | - | 0,00 | 0,00 | 0,00 | 0,00 | 0,00 | 0,00 | 0,00 | 0,00 | 0,00 | 0,00 |
| | | краевой бюджет | 759 | 500,00 | 485,00 | 0,00 | 0,00 | 0,00 | 0,00 | 0,00 | 0,00 | 0,00 | 985,00 |
| | | бюджет муниципальных образований | - | 0,00 | 0,00 | 0,00 | 0,00 | 0,00 | 0,00 | 0,00 | 0,00 | 0,00 | 0,00 |
| | | государственные внебюджетные фонды Российской Федерации | - | 0,00 | 0,00 | 0,00 | 0,00 | 0,00 | 0,00 | 0,00 | 0,00 | 0,00 | 0,00 |
| | | территориальные государственные внебюджетные фонды | - | 0,00 | 0,00 | 0,00 | 0,00 | 0,00 | 0,00 | 0,00 | 0,00 | 0,00 | 0,00 |
| | | иные внебюджетные источники | - | 0,00 | 0,00 | 0,00 | 0,00 | 0,00 | 0,00 | 0,00 | 0,00 | 0,00 | 0,00 |
| 4.1.17 | Проведение курсов повышения квалификации и стажировок специалистов краевых государственных образовательных учреждений по вопросам обучения навыкам безопасного поведения на улицах и дорогах | всего | 759 | 300,00 | 291,00 | 0,00 | 0,00 | 0,00 | 0,00 | 0,00 | 0,00 | 0,00 | 591,00 |
| | | федеральный бюджет (субсидии, субвенции, иные межбюджетные трансферты) | - | 0,00 | 0,00 | 0,00 | 0,00 | 0,00 | 0,00 | 0,00 | 0,00 | 0,00 | 0,00 |
| | | краевой бюджет | 759 | 300,00 | 291,00 | 0,00 | 0,00 | 0,00 | 0,00 | 0,00 | 0,00 | 0,00 | 591,00 |
| | | бюджет муниципальных образований | - | 0,00 | 0,00 | 0,00 | 0,00 | 0,00 | 0,00 | 0,00 | 0,00 | 0,00 | 0,00 |
| | | государственные внебюджетные фонды Российской Федерации | - | 0,00 | 0,00 | 0,00 | 0,00 | 0,00 | 0,00 | 0,00 | 0,00 | 0,00 | 0,00 |
| | | территориальные государственные внебюджетные фонды | - | 0,00 | 0,00 | 0,00 | 0,00 | 0,00 | 0,00 | 0,00 | 0,00 | 0,00 | 0,00 |
| | | иные внебюджетные источники | - | 0,00 | 0,00 | 0,00 | 0,00 | 0,00 | 0,00 | 0,00 | 0,00 | 0,00 | 0,00 |
| 4.1.18. | Создание на базе краевых государственных учреждений среднего профессионального образования автоматизированных автодромов | всего | 759 | 0,00 | 5 820,00 | 0,00 | 0,00 | 0,00 | 0,00 | 0,00 | 0,00 | 0,00 | 5 820,00 |
| | | федеральный бюджет (субсидии, субвенции, иные межбюджетные трансферты) | - | 0,00 | 0,00 | 0,00 | 0,00 | 0,00 | 0,00 | 0,00 | 0,00 | 0,00 | 0,00 |
| | | краевой бюджет | 759 | 0,00 | 5 820,00 | 0,00 | 0,00 | 0,00 | 0,00 | 0,00 | 0,00 | 0,00 | 5 820,00 |
| | | бюджет муниципальных образований | - | 0,00 | 0,00 | 0,00 | 0,00 | 0,00 | 0,00 | 0,00 | 0,00 | 0,00 | 0,00 |
| | | государственные внебюджетные фонды Российской Федерации | - | 0,00 | 0,00 | 0,00 | 0,00 | 0,00 | 0,00 | 0,00 | 0,00 | 0,00 | 0,00 |
| | | территориальные государственные внебюджетные фонды | - | 0,00 | 0,00 | 0,00 | 0,00 | 0,00 | 0,00 | 0,00 | 0,00 | 0,00 | 0,00 |
| | | иные внебюджетные источники | - | 0,00 | 0,00 | 0,00 | 0,00 | 0,00 | 0,00 | 0,00 | 0,00 | 0,00 | 0,00 |
| 4.1.19. | Приобретение мобильных автогородков для обучения учащихся общеобразовательных учреждений, а также детей в учреждениях дошкольного и дополнительного образования навыкам безопасного поведения на улицах и дорогах, пропаганды культуры поведения и профилактики дорожно-транспортных происшествий | всего | 785 | 1 983,00 | 0,00 | 0,00 | 0,00 | 0,00 | 0,00 | 0,00 | 0,00 | 0,00 | 1 983,00 |
| | | федеральный бюджет (субсидии, субвенции, иные межбюджетные трансферты) | - | 0,00 | 0,00 | 0,00 | 0,00 | 0,00 | 0,00 | 0,00 | 0,00 | 0,00 | 0,00 |
| | | краевой бюджет | 785 | 1 983,00 | 0,00 | 0,00 | 0,00 | 0,00 | 0,00 | 0,00 | 0,00 | 0,00 | 1 983,00 |
| | | бюджет муниципальных образований | - | 0,00 | 0,00 | 0,00 | 0,00 | 0,00 | 0,00 | 0,00 | 0,00 | 0,00 | 0,00 |
| | | государственные внебюджетные фонды Российской Федерации | - | 0,00 | 0,00 | 0,00 | 0,00 | 0,00 | 0,00 | 0,00 | 0,00 | 0,00 | 0,00 |
| | | территориальные государственные внебюджетные фонды | - | 0,00 | 0,00 | 0,00 | 0,00 | 0,00 | 0,00 | 0,00 | 0,00 | 0,00 | 0,00 |
| | | иные внебюджетные источники | - | 0,00 | 0,00 | 0,00 | 0,00 | 0,00 | 0,00 | 0,00 | 0,00 | 0,00 | 0,00 |

1 ЯНВАРЯ 2020 Г.•СРЕДА•№ 1 (1735)
ПРИМОРСКАЯ ГАЗЕТА

| № п/п | Наименование подпрограммы, программы, принятой в соответствии с требованиями федерального законодательства в сфере реализации государственной программы | Источники ресурсного обеспечения | ГРБС | Оценка расходов (тыс. руб.), годы | | | | | | | | | |
|---|---|---|---|---|---|---|---|---|---|---|---|---|---|
| | | | | 2013 | 2014 | 2015 | 2016 | 2017 | 2018 | 2019 | 2020 | 2021 | всего |
| 1 | 2 | 3 | 4 | 5 | 6 | 7 | 8 | 9 | 10 | 11 | 12 | 13 | 14 |
| 4.1.20 | Организация на базе краевого государственного казенного учреждения здравоохранения «Территориальный центр медицины катастроф» обучения оказанию первой медицинской помощи пострадавшим в дорожно-транспортных происшествиях | всего | 761 | 1 477,00 | 457,00 | 0,00 | 0,00 | 0,00 | 0,00 | 0,00 | 0,00 | 0,00 | 1 934,00 |
| | | федеральный бюджет (субсидии, субвенции, иные межбюджетные трансферты) | - | 0,00 | 0,00 | 0,00 | 0,00 | 0,00 | 0,00 | 0,00 | 0,00 | 0,00 | 0,00 |
| | | краевой бюджет | 761 | 1 477,00 | 457,00 | 0,00 | 0,00 | 0,00 | 0,00 | 0,00 | 0,00 | 0,00 | 1 934,00 |
| | | бюджет муниципальных образований | - | 0,00 | 0,00 | 0,00 | 0,00 | 0,00 | 0,00 | 0,00 | 0,00 | 0,00 | 0,00 |
| | | государственные внебюджетные фонды Российской Федерации | - | 0,00 | 0,00 | 0,00 | 0,00 | 0,00 | 0,00 | 0,00 | 0,00 | 0,00 | 0,00 |
| | | территориальные государственные внебюджетные фонды | - | 0,00 | 0,00 | 0,00 | 0,00 | 0,00 | 0,00 | 0,00 | 0,00 | 0,00 | 0,00 |
| | | иные внебюджетные источники | - | 0,00 | 0,00 | 0,00 | 0,00 | 0,00 | 0,00 | 0,00 | 0,00 | 0,00 | 0,00 |
| 4.1.21 | Приобретение укладок для оказания первой помощи пострадавшим в дорожно-транспортных происшествиях | всего | 761 | 4 080,00 | 3 060,00 | 0,00 | 0,00 | 0,00 | 0,00 | 0,00 | 0,00 | 0,00 | 7 140,00 |
| | | федеральный бюджет (субсидии, субвенции, иные межбюджетные трансферты) | - | 0,00 | 0,00 | 0,00 | 0,00 | 0,00 | 0,00 | 0,00 | 0,00 | 0,00 | 0,00 |
| | | краевой бюджет | 761 | 4 080,00 | 3 060,00 | 0,00 | 0,00 | 0,00 | 0,00 | 0,00 | 0,00 | 0,00 | 7 140,00 |
| | | бюджет муниципальных образований | - | 0,00 | 0,00 | 0,00 | 0,00 | 0,00 | 0,00 | 0,00 | 0,00 | 0,00 | 0,00 |
| | | государственные внебюджетные фонды Российской Федерации | - | 0,00 | 0,00 | 0,00 | 0,00 | 0,00 | 0,00 | 0,00 | 0,00 | 0,00 | 0,00 |
| | | территориальные государственные внебюджетные фонды | - | 0,00 | 0,00 | 0,00 | 0,00 | 0,00 | 0,00 | 0,00 | 0,00 | 0,00 | 0,00 |
| | | иные внебюджетные источники | - | 0,00 | 0,00 | 0,00 | 0,00 | 0,00 | 0,00 | 0,00 | 0,00 | 0,00 | 0,00 |
| 4.1.22 | Приобретение для КГКУЗ «Территориальный центр медицины катастроф» дизельного полноприводного автомобиля класса «С» | всего | 761 | 3 500,00 | 0,00 | 0,00 | 0,00 | 0,00 | 0,00 | 0,00 | 0,00 | 0,00 | 3 500,00 |
| | | федеральный бюджет (субсидии, субвенции, иные межбюджетные трансферты) | - | 0,00 | 0,00 | 0,00 | 0,00 | 0,00 | 0,00 | 0,00 | 0,00 | 0,00 | 0,00 |
| | | краевой бюджет | 761 | 3 500,00 | 0,00 | 0,00 | 0,00 | 0,00 | 0,00 | 0,00 | 0,00 | 0,00 | 3 500,00 |
| | | бюджет муниципальных образований | - | 0,00 | 0,00 | 0,00 | 0,00 | 0,00 | 0,00 | 0,00 | 0,00 | 0,00 | 0,00 |
| | | государственные внебюджетные фонды Российской Федерации | - | 0,00 | 0,00 | 0,00 | 0,00 | 0,00 | 0,00 | 0,00 | 0,00 | 0,00 | 0,00 |
| | | территориальные государственные внебюджетные фонды | - | 0,00 | 0,00 | 0,00 | 0,00 | 0,00 | 0,00 | 0,00 | 0,00 | 0,00 | 0,00 |
| | | иные внебюджетные источники | - | 0,00 | 0,00 | 0,00 | 0,00 | 0,00 | 0,00 | 0,00 | 0,00 | 0,00 | 0,00 |
| 4.1.23 | Приобретение для краевых государственных учреждений здравоохранения Приморского края медицинского оборудования (в том числе передвижных химико-токсикологических лабораторий) | всего | 761 | 58 510,00 | 0,00 | 0,00 | 0,00 | 0,00 | 0,00 | 0,00 | 0,00 | 0,00 | 58 510,00 |
| | | федеральный бюджет (субсидии, субвенции, иные межбюджетные трансферты) | - | 0,00 | 0,00 | 0,00 | 0,00 | 0,00 | 0,00 | 0,00 | 0,00 | 0,00 | 0,00 |
| | | краевой бюджет | 761 | 58 510,00 | 0,00 | 0,00 | 0,00 | 0,00 | 0,00 | 0,00 | 0,00 | 0,00 | 58 510,00 |
| | | бюджет муниципальных образований | - | 0,00 | 0,00 | 0,00 | 0,00 | 0,00 | 0,00 | 0,00 | 0,00 | 0,00 | 0,00 |
| | | государственные внебюджетные фонды Российской Федерации | - | 0,00 | 0,00 | 0,00 | 0,00 | 0,00 | 0,00 | 0,00 | 0,00 | 0,00 | 0,00 |
| | | территориальные государственные внебюджетные фонды | - | 0,00 | 0,00 | 0,00 | 0,00 | 0,00 | 0,00 | 0,00 | 0,00 | 0,00 | 0,00 |
| | | иные внебюджетные источники | - | 0,00 | 0,00 | 0,00 | 0,00 | 0,00 | 0,00 | 0,00 | 0,00 | 0,00 | 0,00 |
| 4.1.24 | Проведение мероприятий по повышению безопасности дорожного движения на автомобильных дорогах регионального или межмуниципального значения | всего | 754 | 125 289,24 | 0,00 | 0,00 | 0,00 | 0,00 | 0,00 | 0,00 | 0,00 | 0,00 | 125 289,24 |
| | | федеральный бюджет (субсидии, субвенции, иные межбюджетные трансферты) | - | 0,00 | 0,00 | 0,00 | 0,00 | 0,00 | 0,00 | 0,00 | 0,00 | 0,00 | 0,00 |
| | | краевой бюджет | 754 | 125 289,24 | 0,00 | 0,00 | 0,00 | 0,00 | 0,00 | 0,00 | 0,00 | 0,00 | 125 289,24 |
| | | бюджет муниципальных образований | - | 0,00 | 0,00 | 0,00 | 0,00 | 0,00 | 0,00 | 0,00 | 0,00 | 0,00 | 0,00 |
| | | государственные внебюджетные фонды Российской Федерации | - | 0,00 | 0,00 | 0,00 | 0,00 | 0,00 | 0,00 | 0,00 | 0,00 | 0,00 | 0,00 |
| | | территориальные государственные внебюджетные фонды | - | 0,00 | 0,00 | 0,00 | 0,00 | 0,00 | 0,00 | 0,00 | 0,00 | 0,00 | 0,00 |
| | | иные внебюджетные источники | - | 0,00 | 0,00 | 0,00 | 0,00 | 0,00 | 0,00 | 0,00 | 0,00 | 0,00 | 0,00 |
| 5 | Подпрограмма 5 «Управление в сфере реализации развития транспортного комплекса и дорожной отрасли в Приморском крае на 2013 - 2021 годы» | всего | X | 120 589,30 | 130 502,91 | 133 692,92 | 119 905,44 | 120 916,79 | 142 519,68 | 151 591,10 | 132 979,99 | 132 979,99 | 1 185 678,12 |
| | | | 754 | 93 838,87 | 105 391,49 | 111 257,66 | 119 905,44 | 120 916,79 | 142 519,68 | 151 591,10 | 132 979,99 | 132 979,99 | 1 107 530,49 |
| | | | 794 | 26 750,43 | 25 111,42 | 22 435,26 | 0,00 | 0,00 | 0,00 | 0,00 | 0,00 | 0,00 | 74 297,11 |
| | | федеральный бюджет (субсидии, субвенции, иные межбюджетные трансферты) | | 0,00 | 0,00 | 0,00 | 0,00 | 0,00 | 0,00 | 0,00 | 0,00 | 0,00 | 0,00 |
| | | краевой бюджет | X | 120 589,30 | 130 502,91 | 133 692,92 | 119 905,44 | 120 916,79 | 142 519,68 | 151 591,10 | 132 979,99 | 132 979,99 | 1 185 678,12 |
| | | | 754 | 93 838,87 | 105 391,49 | 111 257,66 | 119 905,44 | 120 916,79 | 142 519,68 | 151 591,10 | 132 979,99 | 132 979,99 | 1 111 381,01 |
| | | | 794 | 26 750,43 | 25 111,42 | 22 435,26 | 0,00 | 0,00 | 0,00 | 0,00 | 0,00 | 0,00 | 74 297,11 |
| | | бюджет муниципальных образований | | 0,00 | 0,00 | 0,00 | 0,00 | 0,00 | 0,00 | 0,00 | 0,00 | 0,00 | 0,00 |
| | | государственные внебюджетные фонды Российской Федерации | | 0,00 | 0,00 | 0,00 | 0,00 | 0,00 | 0,00 | 0,00 | 0,00 | 0,00 | 0,00 |
| | | территориальные государственные внебюджетные фонды | | 0,00 | 0,00 | 0,00 | 0,00 | 0,00 | 0,00 | 0,00 | 0,00 | 0,00 | 0,00 |
| | | иные внебюджетные источники | | 0,00 | 0,00 | 0,00 | 0,00 | 0,00 | 0,00 | 0,00 | 0,00 | 0,00 | 0,00 |
| 5.1 | Основное мероприятие «Государственное управление и регулирование в сфере транспорта и дорожного хозяйства Приморского края» | всего | X | 120 589,30 | 130 502,91 | 133 692,92 | 119 905,44 | 120 916,79 | 142 519,68 | 151 591,10 | 132 979,99 | 132 979,99 | 1 185 678,12 |
| | | | 754 | 93 838,87 | 105 391,49 | 111 257,66 | 119 905,44 | 120 916,79 | 142 519,68 | 151 591,10 | 132 979,99 | 132 979,99 | 1 111 381,01 |
| | | | 794 | 26 750,43 | 25 111,42 | 22 435,26 | 0,00 | 0,00 | 0,00 | 0,00 | 0,00 | 0,00 | 74 297,11 |
| | | бюджет муниципальных образований | | 0,00 | 0,00 | 0,00 | 0,00 | 0,00 | 0,00 | 0,00 | 0,00 | 0,00 | 0,00 |
| | | государственные внебюджетные фонды Российской Федерации | | 0,00 | 0,00 | 0,00 | 0,00 | 0,00 | 0,00 | 0,00 | 0,00 | 0,00 | 0,00 |
| | | территориальные государственные внебюджетные фонды | | 0,00 | 0,00 | 0,00 | 0,00 | 0,00 | 0,00 | 0,00 | 0,00 | 0,00 | 0,00 |
| | | иные внебюджетные источники | | 0,00 | 0,00 | 0,00 | 0,00 | 0,00 | 0,00 | 0,00 | 0,00 | 0,00 | 0,00 |
| 5.1.1. | Управление развитием транспорта и дорожного хозяйства | всего | 754 | 0,00 | 0,00 | 0,00 | 68 981,88 | 65 997,58 | 81 355,83 | 88 950,71 | 76 269,73 | 76 269,738 | 457 825,46 |
| | | федеральный бюджет (субсидии, субвенции, иные межбюджетные трансферты) | | 0,00 | 0,00 | 0,00 | 0,00 | 0,00 | 0,00 | 0,00 | 0,00 | 0,00 | 0,00 |
| | | краевой бюджет | 754 | 0,00 | 0,00 | 0,00 | 68 981,88 | 65 997,582 | 81 355,83 | 88 950,71 | 76 269,73 | 76 269,738 | 457 825,46 |
| | | бюджет муниципальных образований | | 0,00 | 0,00 | 0,00 | 0,00 | 0,00 | 0,00 | 0,00 | 0,00 | 0,00 | 0,00 |
| | | государственные внебюджетные фонды Российской Федерации | | 0,00 | 0,00 | 0,00 | 0,00 | 0,00 | 0,00 | 0,00 | 0,00 | 0,00 | 0,00 |
| | | территориальные государственные внебюджетные фонды | | 0,00 | 0,00 | 0,00 | 0,00 | 0,00 | 0,00 | 0,00 | 0,00 | 0,00 | 0,00 |
| | | иные внебюджетные источники | | 0,00 | 0,00 | 0,00 | 0,00 | 0,00 | 0,00 | 0,00 | 0,00 | 0,00 | 0,00 |
| 5.1.2. | Управление развитием и мониторинг транспортного комплекса | всего | 794 | 26 750,43 | 25 111,42 | 22 435,26 | 0,00 | 0,00 | 0,00 | 0,00 | 0,00 | 0,00 | 74 297,11 |
| | | федеральный бюджет (субсидии, субвенции, иные межбюджетные трансферты) | | 0,00 | 0,00 | 0,00 | 0,00 | 0,00 | 0,00 | 0,00 | 0,00 | 0,00 | 0,00 |
| | | краевой бюджет | 794 | 26 750,43 | 25 111,42 | 22 435,26 | 0,00 | 0,00 | 0,00 | 0,00 | 0,00 | 0,00 | 74 297,11 |
| | | бюджет муниципальных образований | | 0,00 | 0,00 | 0,00 | 0,00 | 0,00 | 0,00 | 0,00 | 0,00 | 0,00 | 0,00 |
| | | государственные внебюджетные фонды Российской Федерации | | 0,00 | 0,00 | 0,00 | 0,00 | 0,00 | 0,00 | 0,00 | 0,00 | 0,00 | 0,00 |
| | | территориальные государственные внебюджетные фонды | | 0,00 | 0,00 | 0,00 | 0,00 | 0,00 | 0,00 | 0,00 | 0,00 | 0,00 | 0,00 |
| | | иные внебюджетные источники | | 0,00 | 0,00 | 0,00 | 0,00 | 0,00 | 0,00 | 0,00 | 0,00 | 0,00 | 0,00 |
| 5.1.3. | Управление развитием дорожной отрасли | всего | 754 | 93 838,87 | 105 243,65 | 63 847,64 | 0,00 | 0,00 | 0,00 | 0,00 | 0,00 | 0,00 | 262 930,16 |
| | | федеральный бюджет (субсидии, субвенции, иные межбюджетные трансферты) | - | 0,00 | 0,00 | 0,00 | 0,00 | 0,00 | 0,00 | 0,00 | 0,00 | 0,00 | 0,00 |
| | | краевой бюджет | 754 | 93 838,87 | 105 243,65 | 63 847,64 | 0,00 | 0,00 | 0,00 | 0,00 | 0,00 | 0,00 | 262 930,16 |
| | | бюджет муниципальных образований | - | 0,00 | 0,00 | 0,00 | 0,00 | 0,00 | 0,00 | 0,00 | 0,00 | 0,00 | 0,00 |
| | | государственные внебюджетные фонды Российской Федерации | - | 0,00 | 0,00 | 0,00 | 0,00 | 0,00 | 0,00 | 0,00 | 0,00 | 0,00 | 0,00 |
| | | территориальные государственные внебюджетные фонды | - | 0,00 | 0,00 | 0,00 | 0,00 | 0,00 | 0,00 | 0,00 | 0,00 | 0,00 | 0,00 |
| | | иные внебюджетные источники | - | 0,00 | 0,00 | 0,00 | 0,00 | 0,00 | 0,00 | 0,00 | 0,00 | 0,00 | 0,00 |

| № п/п | Наименование подпрограммы, программы, принятой в соответствии с требованиями федерального законодательства в сфере реализации государственной программы | Источники ресурсного обеспечения | ГРБС | Оценка расходов (тыс. руб.), годы | | | | | | | | | |
|---|---|---|---|---|---|---|---|---|---|---|---|---|---|
| | | | | 2013 | 2014 | 2015 | 2016 | 2017 | 2018 | 2019 | 2020 | 2021 | всего |
| 1 | 2 | 3 | 4 | 5 | 6 | 7 | 8 | 9 | 10 | 11 | 12 | 13 | 14 |
| 5.1.4. | Страхование государственных гражданских служащих Приморского края | всего | 754 | 0,00 | 147,84 | 89,50 | 98,01 | 88,00 | 148,00 | 148,00 | 148,00 | 148,00 | 1 015,35 |
| | | федеральный бюджет (субсидии, субвенции, иные межбюджетные трансферты) | - | 0,00 | 0,00 | 0,00 | 0,00 | 0,00 | 0,00 | 0,00 | 0,00 | 0,00 | 0,00 |
| | | краевой бюджет | 754 | 0,00 | 147,84 | 89,50 | 98,01 | 88,00 | 148,00 | 148,00 | 148,00 | 148,00 | 1 015,35 |
| | | бюджет муниципальных образований | - | 0,00 | 0,00 | 0,00 | 0,00 | 0,00 | 0,00 | 0,00 | 0,00 | 0,00 | 0,00 |
| | | государственные внебюджетные фонды Российской Федерации | - | 0,00 | 0,00 | 0,00 | 0,00 | 0,00 | 0,00 | 0,00 | 0,00 | 0,00 | 0,00 |
| | | территориальные государственные внебюджетные фонды | - | 0,00 | 0,00 | 0,00 | 0,00 | 0,00 | 0,00 | 0,00 | 0,00 | 0,00 | 0,00 |
| | | иные внебюджетные источники | - | 0,00 | 0,00 | 0,00 | 0,00 | 0,00 | 0,00 | 0,00 | 0,00 | 0,00 | 0,00 |
| 5.1.5 | Расходы на обеспечение деятельности (оказание услуг, выполнение работ) краевых государственных учреждений | всего | 754 | 0,00 | 0,00 | 47 320,52 | 47 334,01 | 54 831,204 | 60 343,12 | 61 963,98 | 56 374,35 | 56 374,35 | 384 541,53 |
| | | федеральный бюджет (субсидии, субвенции, иные межбюджетные трансферты) | - | 0,00 | 0,00 | 0,00 | 0,00 | 0,00 | 0,00 | 0,00 | 0,00 | 0,00 | 0,00 |
| | | краевой бюджет | 754 | 0,00 | 0,00 | 47 320,52 | 47 334,01 | 54 831,204 | 60 343,12 | 61 963,98 | 56 374,35 | 56 374,35 | 384 541,53 |
| | | бюджет муниципальных образований | - | 0,00 | 0,00 | 0,00 | 0,00 | 0,00 | 0,00 | 0,00 | 0,00 | 0,00 | 0,00 |
| | | государственные внебюджетные фонды Российской Федерации | - | 0,00 | 0,00 | 0,00 | 0,00 | 0,00 | 0,00 | 0,00 | 0,00 | 0,00 | 0,00 |
| | | территориальные государственные внебюджетные фонды | - | 0,00 | 0,00 | 0,00 | 0,00 | 0,00 | 0,00 | 0,00 | 0,00 | 0,00 | 0,00 |
| | | иные внебюджетные источники | - | 0,00 | 0,00 | 0,00 | 0,00 | 0,00 | 0,00 | 0,00 | 0,00 | 0,00 | 0,00 |
| 5.1.6 | Управление и распоряжение имуществом, находящимся в собственности и ведении Приморского края | всего | 755 | 0,00 | 0,00 | 0,00 | 3 491,54 | 0,00 | 672,73 | 528,41 | 187,91 | 187,91 | 5 068,50 |
| | | федеральный бюджет (субсидии, субвенции, иные межбюджетные трансферты) | - | 0,00 | 0,00 | 0,00 | 0,00 | 0,00 | 0,00 | 0,00 | 0,00 | 0,00 | 0,00 |
| | | краевой бюджет | 754 | 0,00 | 0,00 | 0,00 | 3 491,54 | 0,00 | 672,73 | 528,41 | 187,91 | 187,91 | 5 068,50 |
| | | бюджет муниципальных образований | - | 0,00 | 0,00 | 0,00 | 0,00 | 0,00 | 0,00 | 0,00 | 0,00 | 0,00 | 0,00 |
| | | государственные внебюджетные фонды Российской Федерации | - | 0,00 | 0,00 | 0,00 | 0,00 | 0,00 | 0,00 | 0,00 | 0,00 | 0,00 | 0,00 |
| | | территориальные государственные внебюджетные фонды | - | 0,00 | 0,00 | 0,00 | 0,00 | 0,00 | 0,00 | 0,00 | 0,00 | 0,00 | 0,00 |
| | | иные внебюджетные источники | - | 0,00 | 0,00 | 0,00 | 0,00 | 0,00 | 0,00 | 0,00 | 0,00 | 0,00 | 0,00 |

»

ДЕПАРТАМЕНТ ПО ТАРИФАМ ПРИМОРСКОГО КРАЯ

# ПОСТАНОВЛЕНИЕ № 65/19

19 декабря 2019 года г. Владивосток

**О внесении изменений в постановление департамента по тарифам Приморского края от 20 декабря 2018 года № 70/7 «Об утверждении производственных программ и об установлении долгосрочных параметров регулирования и тарифов на горячую воду (закрытая система) для потребителей краевого государственного унитарного предприятия «Примтеплоэнерго», находящихся на территории Приморского края»**

Руководствуясь Федеральным законом от 07 декабря 2011 года № 416-ФЗ «О водоснабжении и водоотведении», постановлением Правительства Российской Федерации от 13 мая 2013 года № 406 «О государственном регулировании тарифов в сфере водоснабжения и водоотведения», Положением о департаменте по тарифам Приморского края, утвержденным постановлением Администрации Приморского края от 14 февраля 2019 года № 85-па «Об утверждении Положения о департаменте по тарифам Приморского края», решением правления департамента по тарифам Приморского края от 19 декабря 2019 года № 66, департамент по тарифам Приморского края

ПОСТАНОВЛЯЕТ:

1.Внести изменения в приложения № 1 – 11 к постановлению департамента по тарифам Приморского края от 20 декабря 2018 года № 70/7 «Об утверждении производственных программ и об установлении долгосрочных параметров регулирования и тарифов на горячую воду (закрытая система) для потребителей краевого государственного унитарного предприятия «Примтеплоэнерго», находящихся на территории Приморского края» (в редакции постановления департамента по тарифам Приморского края от 07 ноября 2019 года № 59/2) (далее – постановление), приложение № 13 к постановлению, изложив их в новой редакции (прилагается).

2.Настоящее постановление вступает в силу со дня его официального опубликования.

*Директор департамента по тарифам Приморского края В.А. Малюшицкий*

Приложение № 1
к постановлению
департамента по тарифам Приморского края
от 19 декабря 2019 года № 65/19

Приложение № 1
к постановлению
департамента по тарифам Приморского края
от 20 декабря 2018 года № 70/7

## Производственная программа краевого государственного унитарного предприятия «Примтеплоэнерго», осуществляющего горячее водоснабжение (закрытая система) на территории Чугуевского сельского поселения Чугуевского муниципального района Приморского края, на период с 01.01.2019 по 31.12.2023

### ПАСПОРТ ПРОИЗВОДСТВЕННОЙ ПРОГРАММЫ

| | |
|---|---|
| Наименование | Производственная программа в сфере горячего водоснабжения (закрытая система) государственного унитарного предприятия «Примтеплоэнерго» на период с 01.01.2019 по 31.12.2023 (далее – производственная программа) |
| Наименование регулируемой организации, ее местонахождение | Краевое государственное унитарное предприятие «Примтеплоэнерго» (ОГРН 1022501284970, ИНН 2536112729), ул. Героев Варяга, 12, г. Владивосток, Приморский край, 690089 |
| Наименование уполномоченного органа, утвердившего производственную программу, его местонахождение | Департамент по тарифам Приморского края, Алеутская ул., д. 45 а, город Владивосток, 690110 |
| Период реализации производственной программы | с 01.01.2019 по 31.12.2023 |

1. Перечень плановых мероприятий по ремонту объектов централизованных систем водоснабжения, мероприятий, направленных на улучшение качества горячей воды, мероприятий по энергосбережению и повышению энергетической эффективности, график их реализации

Нет мероприятий.

2. Планируемый объем подачи воды

| № п/п | Период долгосрочного периода регулирования | Объем подачи воды, тыс. куб. м |
|---|---|---|
| 1 | с 01.01.2019 по 31.12.2019 | 0,315 |
| 2 | с 01.01.2020 по 31.12.2020 | 0,448 |
| 3 | с 01.01.2021 по 31.12.2021 | 0,448 |
| 4 | с 01.01.2022 по 31.12.2022 | 0,448 |
| 5 | с 01.01.2023 по 31.12.2023 | 0,448 |

3. Объем финансовых потребностей, необходимых для реализации производственной программы

| № п/п | Период долгосрочного периода регулирования | Объем финансовых потребностей, тыс. руб. |
|---|---|---|
| 1 | с 01.01.2019 по 31.12.2019 | 103,97 |
| 2 | с 01.01.2020 по 31.12.2020 | 152,13 |
| 3 | с 01.01.2021 по 31.12.2021 | 157,80 |
| 4 | с 01.01.2022 по 31.12.2022 | 163,16 |
| 5 | с 01.01.2023 по 31.12.2023 | 168,99 |

4. График реализации мероприятий производственной программы
с 01.01.2019 по 31.12.2023.

5. Плановые значения показателей надежности, качества, энергетической эффективности объектов централизованных систем водоснабжения

| № п/п | Наименование показателя | Единица измерения | Плановые значения показателей | | | | |
|---|---|---|---|---|---|---|---|
| | | | 2019 | 2020 | 2021 | 2022 | 2023 |
| Показатели качества горячей воды | | | | | | | |
| 1.1. | Доля проб горячей воды в тепловой сети или в сети горячего водоснабжения, не соответствующих установленным требованиям по температуре, в общем объеме проб, отобранных по результатам производственного контроля качества горячей воды | ед./км | 0 | 0 | 0 | 0 | 0 |
| 1.2. | Доля проб горячей воды в тепловой сети или в сети горячего водоснабжения, не соответствующих установленным требованиям (за исключением температуры), в общем объеме проб, отобранных по результатам производственного контроля качества горячей воды | % | 10 | 9 | 9 | 8 | 8 |
| Показатель надежности и бесперебойности водоснабжения | | | | | | | |
| 2.1. | Количество перерывов в подаче воды, возникших в результате аварий, повреждений и иных технологических нарушений на объектах централизованной системы водоснабжения, в расчете на протяженность водопроводной сети в год | ед./км | 0 | 0 | 0 | 0 | 0 |
| 3. Показатели энергетической эффективности | | | | | | | |
| 3.1. | Доля потерь воды в централизованных системах водоснабжения при транспортировке в общем объеме воды, поданной в водопроводную сеть | % | 11,0 | 11,0 | 11,0 | 11,0 | 11,0 |
| 3.2. | Удельное количество тепловой энергии, расходуемое на подогрев горячей воды | Гкал/ куб. м | 0,06896 | 0,06896 | 0,06896 | 0,06896 | 0,06896 |

6. Расчет эффективности производственной программы

| № п/п | Наименование показателя | Динамика изменения, % | | | |
|---|---|---|---|---|---|
| | | 2020/2019 | 2021/2020 | 2022/2021 | 2023/2022 |
| 1. Показатели качества горячей воды | | | | | |
| 1.1. | Доля проб горячей воды в тепловой сети или в сети горячего водоснабжения, не соответствующих установленным требованиям по температуре, в общем объеме проб, отобранных по результатам производственного контроля качества горячей воды, % | 100 | 100 | 100 | 100 |
| 1.2. | Доля проб горячей воды в тепловой сети или в сети горячего водоснабжения, не соответствующих установленным требованиям (за исключением температуры), в общем объеме проб, отобранных по результатам производственного контроля качества горячей воды, % | 90 | 100 | 89 | 100 |
| 2. Показатель надежности и бесперебойности водоснабжения | | | | | |

| | | | | | |
|---|---|---|---|---|---|
| 2.1. | Количество перерывов в подаче воды, возникших в результате аварий, повреждений и иных технологических нарушений на объектах централизованной системы водоснабжения, в расчете на протяженность водопроводной сети в год | 100 | 100 | 100 | 100 |
| 3. Показатели энергетической эффективности | | | | | |
| 3.1. | Доля потерь воды в централизованных системах водоснабжения при транспортировке в общем объеме воды, поданной в водопроводную сеть | 100 | 100 | 100 | 100 |
| 3.2. | Удельное количество тепловой энергии, расходуемое на подогрев горячей воды, Гкал/куб. м | 100 | 100 | 100 | 100 |
| 4. Расходы на реализацию производственной программы | | | | | |
| 4.1. | Объем финансовых потребностей | 146,32 | 103,73 | 103,39 | 103,58 |

7. Отчет об исполнении производственной программы за истекший период регулирования

| № п/п | Наименование показателей | Текущий отчетный период с 01.01.2018 по 31.12.2018 |
|---|---|---|
| 1. Обеспечение объемов производства товаров (оказания услуг) | | |
| 1.1 | Объем поднятой воды (тыс.куб. м) | 0,246 |
| 1.2 | Объем реализации (тыс.куб.м) | 0,214 |
| | в т.ч. - населению | 0,214 |
| | - бюджетным организациям | 0 |
| | - прочим потребителям | 0 |
| 1.3. | Объем потерь (тыс.куб.м) | 0,032 |
| 1.4. | Объем отпуска в сеть (тыс.куб.м) | 0,246 |
| 1.5. | Справочно:<br>расходы на собственные технологические нужды системы водоснабжения (тыс. куб. м) | 0 |
| | расходы воды на хозяйственно-бытовые нужды (тыс.куб.м) | 0 |
| | Протяженность сетей (всех видов в однотрубном представлении), (км) | 2,37 |
| 1.6. | Удельное водопотребление (куб.м/чел) | 10,3 |
| | Численность населения, пользующихся услугами данной организации (чел.) | 21 |
| 2. Показатели качества горячей воды | | |
| 2.1. | Доля проб горячей воды в тепловой сети или в сети горячего водоснабжения, не соответствующих установленным требованиям по температуре, в общем объеме проб, отобранных по результатам производственного контроля качества горячей воды | 0 |
| 2.2. | Доля проб горячей воды в тепловой сети или в сети горячего водоснабжения, не соответствующих установленным требованиям (за исключением температуры), в общем объеме проб, отобранных по результатам производственного контроля качества горячей воды | 13 |
| 3. Показатели надежности и бесперебойности оказываемых услуг | | |
| 3.1. | Аварийность систем коммунальной инфраструктуры (ед./км) | 0 |
| | Количество аварий на системах коммунальной инфраструктуры (ед.) | 0 |
| 3.2. | Продолжительность (бесперебойность) поставки товаров и услуг (час./день) | 24 |
| | Количество часов предоставления услуг в отчетном периоде (часов) | 5 064 |
| 3.3. | Удельный вес сетей, нуждающихся в замене (%) | 20,3 |
| 4. Показатели энергетической эффективности | | |
| 4.1. | Доля потерь воды в централизованных системах горячего водоснабжения при транспортировке в общем объеме воды, поданной в водопроводную сеть, % | 13,01 |

8. Мероприятия, направленные на повышение качества обслуживания абонентов
Нет мероприятий.

*Директор департамента по тарифам Приморского края В.А. Малюшицкий*

Приложение № 2
к постановлению
департамента по тарифам Приморского края
от 19 декабря 2019 года № 65/19

Приложение № 2
к постановлению
департамента по тарифам Приморского края
от 20 декабря 2018 года № 70/7

**Производственная программа краевого государственного унитарного предприятия «Примтеплоэнерго», осуществляющего горячее водоснабжение (закрытая система) на территории Смоляниновского городского поселения Шкотовского муниципального района Приморского края, на период с 01.01.2019 по 31.12.2023**

**ПАСПОРТ ПРОИЗВОДСТВЕННОЙ ПРОГРАММЫ**

| | |
|---|---|
| Наименование | Производственная программа в сфере горячего водоснабжения (закрытая система) государственного унитарного предприятия «Примтеплоэнерго» на период с 01.01.2019 по 31.12.2023 (далее – производственная программа) |
| Наименование регулируемой организации, ее местонахождение | Краевое государственное унитарное предприятие «Примтеплоэнерго» (ОГРН 1022501284970, ИНН 2536112729), ул. Героев Варяга, 12, г. Владивосток, Приморский край, 690089 |
| Наименование уполномоченного органа, утвердившего производственную программу, его местонахождение | Департамент по тарифам Приморского края, Алеутская ул., д. 45 а, город Владивосток, 690110 |
| Период реализации производственной программы | с 01.01.2019 по 31.12.2023 |

1. Перечень плановых мероприятий по ремонту объектов централизованных систем водоснабжения, мероприятий, направленных на улучшение качества горячей воды, мероприятий по энергосбережению и повышению энергетической эффективности, график их реализации
Нет мероприятий.

2. Планируемый объем подачи воды

| № п/п | Период долгосрочного периода регулирования | Объем подачи воды, тыс. куб. м |
|---|---|---|
| 1 | с 01.01.2019 по 31.12.2019 | 34,694 |
| 2 | с 01.01.2020 по 31.12.2020 | 38,141 |
| 3 | с 01.01.2021 по 31.12.2021 | 38,141 |
| 4 | с 01.01.2022 по 31.12.2022 | 38,141 |
| 5 | с 01.01.2023 по 31.12.2023 | 38,141 |

3. Объем финансовых потребностей, необходимых для реализации производственной программы

| № п/п | Период долгосрочного периода регулирования | Объем финансовых потребностей, тыс. руб. |
|---|---|---|
| 1 | с 01.01.2019 по 31.12.2019 | 6893,69 |
| 2 | с 01.01.2020 по 31.12.2020 | 7969,14 |
| 3 | с 01.01.2021 по 31.12.2021 | 8351,61 |
| 4 | с 01.01.2022 по 31.12.2022 | 8639,43 |
| 5 | с 01.01.2023 по 31.12.2023 | 8933,60 |

4. График реализации мероприятий производственной программы
с 01.01.2019 по 31.12.2023.

5. Плановые значения показателей надежности, качества, энергетической эффективности объектов централизованных систем водоснабжения

| № п/п | Наименование показателя | Единица измерения | Плановые значения показателей | | | | |
|---|---|---|---|---|---|---|---|
| | | | 2019 | 2020 | 2021 | 2022 | 2023 |
| Показатели качества горячей воды | | | | | | | |
| 1.1. | Доля проб горячей воды в тепловой сети или в сети горячего водоснабжения, не соответствующих установленным требованиям по температуре, в общем объеме проб, отобранных по результатам производственного контроля качества горячей воды | ед./км | 0 | 0 | 0 | 0 | 0 |
| 1.2. | Доля проб горячей воды в тепловой сети или в сети горячего водоснабжения, не соответствующих установленным требованиям (за исключением температуры), в общем объеме проб, отобранных по результатам производственного контроля качества горячей воды | % | 14 | 14 | 14 | 14 | 14 |
| Показатель надежности и бесперебойности водоснабжения | | | | | | | |
| 2.1. | Количество перерывов в подаче воды, возникших в результате аварий, повреждений и иных технологических нарушений на объектах централизованной системы водоснабжения, в расчете на протяженность водопроводной сети в год | ед./км | 0 | 0 | 0 | 0 | 0 |
| 3. Показатели энергетической эффективности | | | | | | | |
| 3.1. | Доля потерь воды в централизованных системах водоснабжения при транспортировке в общем объеме воды, поданной в водопроводную сеть | % | 32,0 | 32,0 | 32,0 | 32,0 | 32,0 |
| 3.2. | Удельное количество тепловой энергии, расходуемое на подогрев горячей воды | Гкал/ куб. м | 0,041 | 0,04217 | 0,04217 | 0,04217 | 0,04217 |

6. Расчет эффективности производственной программы

| № п/п | Наименование показателя | Динамика изменения, % | | | |
|---|---|---|---|---|---|
| | | 2020/2019 | 2021/2020 | 2022/2021 | 2023/2022 |
| 1. Показатели качества горячей воды | | | | | |
| 1.1. | Доля проб горячей воды в тепловой сети или в сети горячего водоснабжения, не соответствующих установленным требованиям по температуре, в общем объеме проб, отобранных по результатам производственного контроля качества горячей воды, % | 100 | 100 | 100 | 100 |
| 1.2. | Доля проб горячей воды в тепловой сети или в сети горячего водоснабжения, не соответствующих установленным требованиям (за исключением температуры), в общем объеме проб, отобранных по результатам производственного контроля качества горячей воды, % | 100 | 100 | 100 | 100 |
| 2. Показатель надежности и бесперебойности водоснабжения | | | | | |
| 2.1. | Количество перерывов в подаче воды, возникших в результате аварий, повреждений и иных технологических нарушений на объектах централизованной системы водоснабжения, в расчете на протяженность водопроводной сети в год | 100 | 100 | 100 | 100 |
| 3. Показатели энергетической эффективности | | | | | |
| 3.1. | Доля потерь воды в централизованных системах водоснабжения при транспортировке в общем объеме воды, поданной в водопроводную сеть | 100 | 100 | 100 | 100 |
| 3.2. | Удельное количество тепловой энергии, расходуемое на подогрев горячей воды, Гкал/куб. м | 102,83 | 100 | 100 | 100 |
| 4. Расходы на реализацию производственной программы | | | | | |
| 4.1. | Объем финансовых потребностей | 115,60 | 104,80 | 103,45 | 103,40 |

7. Отчет об исполнении производственной программы за истекший период регулирования

| № п/п | Наименование показателей | Текущий отчетный период с 01.01.2018 по 31.12.2018 |
|---|---|---|
| 1. Обеспечение объемов производства товаров (оказания услуг) | | |
| 1.1 | Объем поднятой воды (тыс.куб. м) | 0,246 |
| 1.2 | Объем реализации (тыс.куб.м) | 0,214 |
| | в т.ч. - населению | 0,214 |
| | - бюджетным организациям | 0 |
| | - прочим потребителям | 0 |
| 1.3. | Объем потерь (тыс.куб.м) | 0,032 |
| 1.4. | Объем отпуска в сеть (тыс.куб.м) | 0,246 |
| 1.5. | Справочно:<br>расходы на собственные технологические нужды системы водоснабжения (тыс. куб. м) | 0 |
| | расходы воды на хозяйственно-бытовые нужды (тыс.куб.м) | 0 |
| | Протяженность сетей (всех видов в однотрубном представлении), (км) | 2,37 |

| | | |
|---|---|---|
| 1.6. | Удельное водопотребление (куб.м/чел) | 10,3 |
| | Численность населения, пользующихся услугами данной организации (чел.) | 21 |
| 2. Показатели качества горячей воды | | |
| 2.1. | Доля проб горячей воды в тепловой сети или в сети горячего водоснабжения, не соответствующих установленным требованиям по температуре, в общем объеме проб, отобранных по результатам производственного контроля качества горячей воды | 0 |
| 2.2. | Доля проб горячей воды в тепловой сети или в сети горячего водоснабжения, не соответствующих установленным требованиям (за исключением температуры), в общем объеме проб, отобранных по результатам производственного контроля качества горячей воды | 13 |
| 3. Показатели надежности и бесперебойности оказываемых услуг | | |
| 3.1. | Аварийность систем коммунальной инфраструктуры (ед./км) | 0 |
| | Количество аварий на системах коммунальной инфраструктуры (ед.) | 0 |
| 3.2. | Продолжительность (бесперебойность) поставки товаров и услуг (час./день) | 24 |
| | Количество часов предоставления услуг в отчетном периоде (часов) | 5 064 |
| 3.3. | Удельный вес сетей, нуждающихся в замене (%) | 20,3 |
| 4. Показатели энергетической эффективности | | |
| 4.1. | Доля потерь воды в централизованных системах горячего водоснабжения при транспортировке в общем объеме воды, поданной в водопроводную сеть, % | 13,01 |

8. Мероприятия, направленные на повышение качества обслуживания абонентов
Нет мероприятий.

*Директор департамента по тарифам Приморского края В.А. Малюшицкий*

Приложение № 3
к постановлению
департамента по тарифам
Приморского края
от 19 декабря 2019 года № 65/19

Приложение № 3
к постановлению
департамента по тарифам Приморского края
от 20 декабря 2018 года № 70/7

**Производственная программа краевого государственного унитарного предприятия «Примтеплоэнерго», осуществляющего горячее водоснабжение (закрытая система) на территории Краскинского городского поселения Хасанского муниципального района Приморского края, на период с 01.01.2019 по 31.12.2023**

## ПАСПОРТ ПРОИЗВОДСТВЕННОЙ ПРОГРАММЫ

| | |
|---|---|
| Наименование | Производственная программа в сфере горячего водоснабжения (закрытая система) государственного унитарного предприятия «Примтеплоэнерго» на период с 01.01.2019 по 31.12.2023 (далее – производственная программа) |
| Наименование регулируемой организации, ее местонахождение | Краевое государственное унитарное предприятие «Примтеплоэнерго» (ОГРН 1022501284970, ИНН 2536112729), ул. Героев Варяга, 12, г. Владивосток, Приморский край, 690089 |
| Наименование уполномоченного органа, утвердившего производственную программу, его местонахождение | Департамент по тарифам Приморского края, Алеутская ул., д. 45 а, город Владивосток, 690110 |
| Период реализации производственной программы | с 01.01.2019 по 31.12.2023 |

1. Перечень плановых мероприятий по ремонту объектов централизованных систем водоснабжения, мероприятий, направленных на улучшение качества горячей воды, мероприятий по энергосбережению и повышению энергетической эффективности, график их реализации
Нет мероприятий.

2. Планируемый объем подачи воды

| № п/п | Период долгосрочного периода регулирования | Объем подачи воды, тыс. куб. м |
|---|---|---|
| 1 | с 01.01.2019 по 31.12.2019 | 2,538 |
| 2 | с 01.01.2020 по 31.12.2020 | 2,506 |
| 3 | с 01.01.2021 по 31.12.2021 | 2,506 |
| 4 | с 01.01.2022 по 31.12.2022 | 2,506 |
| 5 | с 01.01.2023 по 31.12.2023 | 2,506 |

3. Объем финансовых потребностей, необходимых для реализации производственной программы

| № п/п | Период долгосрочного периода регулирования | Объем финансовых потребностей, тыс. руб. |
|---|---|---|
| 1 | с 01.01.2019 по 31.12.2019 | 341,09 |
| 2 | с 01.01.2020 по 31.12.2020 | 348,37 |
| 3 | с 01.01.2021 по 31.12.2021 | 362,89 |
| 4 | с 01.01.2022 по 31.12.2022 | 375,36 |
| 5 | с 01.01.2023 по 31.12.2023 | 388,05 |

4. График реализации мероприятий производственной программы
с 01.01.2019 по 31.12.2023.

5. Плановые значения показателей надежности, качества, энергетической эффективности объектов централизованных систем водоснабжения

| № п/п | Наименование показателя | Единица измерения | Плановые значения показателей | | | | |
|---|---|---|---|---|---|---|---|
| | | | 2019 | 2020 | 2021 | 2022 | 2023 |
| Показатели качества горячей воды | | | | | | | |
| 1.1. | Доля проб горячей воды в тепловой сети или в сети горячего водоснабжения, не соответствующих установленным требованиям по температуре, в общем объеме проб, отобранных по результатам производственного контроля качества горячей воды | ед./км | 0 | 0 | 0 | 0 | 0 |
| 1.2. | Доля проб горячей воды в тепловой сети или в сети горячего водоснабжения, не соответствующих установленным требованиям (за исключением температуры), в общем объеме проб, отобранных по результатам производственного контроля качества горячей воды | % | 14,61 | 14,15 | 13,85 | 13,85 | 13,85 |
| Показатель надежности и бесперебойности водоснабжения | | | | | | | |
| 2.1. | Количество перерывов в подаче воды, возникших в результате аварий, повреждений и иных технологических нарушений на объектах централизованной системы водоснабжения, в расчете на протяженность водопроводной сети в год | ед./км | 0 | 0 | 0 | 0 | 0 |
| 3. Показатели энергетической эффективности | | | | | | | |
| 3.1. | Доля потерь воды в централизованных системах водоснабжения при транспортировке в общем объеме воды, поданной в водопроводную сеть | % | 1,46 | 1,46 | 1,46 | 1,46 | 1,46 |
| 3.2. | Удельное количество тепловой энергии, расходуемое на подогрев горячей воды | Гкал/куб. м | 0,028595 | 0,028839 | 0,028839 | 0,028839 | 0,028839 |

6. Расчет эффективности производственной программы

| № п/п | Наименование показателя | Динамика изменения, % | | | |
|---|---|---|---|---|---|
| | | 2020/2019 | 2021/2020 | 2022/2021 | 2023/2022 |
| 1. Показатели качества горячей воды | | | | | |
| 1.1. | Доля проб горячей воды в тепловой сети или в сети горячего водоснабжения, не соответствующих установленным требованиям по температуре, в общем объеме проб, отобранных по результатам производственного контроля качества горячей воды, % | 100 | 100 | 100 | 100 |
| 1.2. | Доля проб горячей воды в тепловой сети или в сети горячего водоснабжения, не соответствующих установленным требованиям (за исключением температуры), в общем объеме проб, отобранных по результатам производственного контроля качества горячей воды, % | 97 | 98 | 100 | 100 |
| 2. Показатель надежности и бесперебойности водоснабжения | | | | | |
| 2.1. | Количество перерывов в подаче воды, возникших в результате аварий, повреждений и иных технологических нарушений на объектах централизованной системы водоснабжения, в расчете на протяженность водопроводной сети в год | 100 | 100 | 100 | 100 |
| 3. Показатели энергетической эффективности | | | | | |
| 3.1. | Доля потерь воды в централизованных системах водоснабжения при транспортировке в общем объеме воды, поданной в водопроводную сеть | 100 | 100 | 100 | 100 |
| 3.2. | Удельное количество тепловой энергии, расходуемое на подогрев горячей воды, Гкал/куб. м | 100 | 100 | 100 | 100 |
| 4. Расходы на реализацию производственной программы | | | | | |
| 4.1. | Объем финансовых потребностей | 102,13 | 104,17 | 103,43 | 103,38 |

7. Отчет об исполнении производственной программы за истекший период регулирования

| № п/п | Наименование показателей | Текущий отчетный период с 01.01.2018 по 31.12.2018 |
|---|---|---|
| 1. Обеспечение объемов производства товаров (оказания услуг) | | |
| 1.1 | Объем поднятой воды (тыс.куб. м) | 2,465 |
| 1.2 | Объем реализации (тыс.куб.м) | 2,440 |
| | в т.ч. - населению | 2,440 |
| | - бюджетным организациям | 0 |
| | - прочим потребителям | 0 |
| 1.3. | Объем потерь (тыс.куб.м) | 0,025 |
| 1.4. | Объем отпуска в сеть (тыс.куб.м) | 2,465 |
| 1.5. | Справочно: расходы на собственные технологические нужды системы водоснабжения (тыс. куб. м) | 0 |
| | расходы воды на хозяйственно-бытовые нужды (тыс.куб.м) | 0 |
| | Протяженность сетей (всех видов в однотрубном представлении), (км) | 0,47 |
| 1.6. | Удельное водопотребление (куб.м/чел) | 13,9 |
| | Численность населения, пользующихся услугами данной организации (чел.) | 175 |
| 2. Показатели качества горячей воды | | |
| 2.1. | Доля проб горячей воды в тепловой сети или в сети горячего водоснабжения, не соответствующих установленным требованиям по температуре, в общем объеме проб, отобранных по результатам производственного контроля качества горячей воды | 0 |
| 2.2. | Доля проб горячей воды в тепловой сети или в сети горячего водоснабжения, не соответствующих установленным требованиям (за исключением температуры), в общем объеме проб, отобранных по результатам производственного контроля качества горячей воды | 50 |
| 3. Показатели надежности и бесперебойности оказываемых услуг | | |
| 3.1. | Аварийность систем коммунальной инфраструктуры (ед./км) | 0 |
| | Количество аварий на системах коммунальной инфраструктуры (ед.) | 0 |
| 3.2. | Продолжительность (бесперебойность) поставки товаров и услуг (час./день) | 24 |
| | Количество часов предоставления услуг в отчетном периоде (часов) | 4 224 |
| 3.3. | Удельный вес сетей, нуждающихся в замене (%) | 0 |
| 4. Показатели энергетической эффективности | | |
| 4.1. | Доля потерь воды в централизованных системах горячего водоснабжения при транспортировке в общем объеме воды, поданной в водопроводную сеть, % | 1,03 |

8. Мероприятия, направленные на повышение качества обслуживания абонентов
Нет мероприятий.

*Директор департамента по тарифам Приморского края В.А. Малюшицкий*

Приложение № 4
к постановлению
департамента по тарифам Приморского края
от 19 декабря 2019 года № 65/19

Приложение № 4
к постановлению
департамента по тарифам Приморского края
от 20 декабря 2018 года № 70/7

**Производственная программа краевого государственного унитарного предприятия «Примтеплоэнерго», осуществляющего горячее водоснабжение (закрытая система) на территории Дальнереченского городского округа Приморского края, на период с 01.01.2019 по 31.12.2023**

## ПАСПОРТ ПРОИЗВОДСТВЕННОЙ ПРОГРАММЫ

| | |
|---|---|
| Наименование | Производственная программа в сфере горячего водоснабжения (закрытая система) государственного унитарного предприятия «Примтеплоэнерго» на период с 01.01.2019 по 31.12.2023 (далее – производственная программа) |
| Наименование регулируемой организации, ее местонахождение | Краевое государственное унитарное предприятие «Примтеплоэнерго» (ОГРН 1022501284970, ИНН 2536112729), ул. Героев Варяга, 12, г. Владивосток, Приморский край, 690089 |
| Наименование уполномоченного органа, утвердившего производственную программу, его местонахождение | Департамент по тарифам Приморского края, Алеутская ул., д. 45 а, город Владивосток, 690110 |
| Период реализации производственной программы | с 01.01.2019 по 31.12.2023 |

1. Перечень плановых мероприятий по ремонту объектов централизованных систем водоснабжения, мероприятий, направленных на улучшение качества горячей воды, мероприятий по энергосбережению и повышению энергетической эффективности, график их реализации

Нет мероприятий.

2. Планируемый объем подачи воды

| № п/п | Период долгосрочного периода регулирования | Объем подачи воды, тыс. куб. м |
|---|---|---|
| 1 | с 01.01.2019 по 31.12.2019 | 29,946 |
| 2 | с 01.01.2020 по 31.12.2020 | 29,946 |
| 3 | с 01.01.2021 по 31.12.2021 | 29,946 |
| 4 | с 01.01.2022 по 31.12.2022 | 29,946 |
| 5 | с 01.01.2023 по 31.12.2023 | 29,946 |

3. Объем финансовых потребностей, необходимых для реализации производственной программы

| № п/п | Период долгосрочного периода регулирования | Объем финансовых потребностей, тыс. руб. |
|---|---|---|
| 1 | с 01.01.2019 по 31.12.2019 | 8816,09 |
| 2 | с 01.01.2020 по 31.12.2020 | 9074,21 |
| 3 | с 01.01.2021 по 31.12.2021 | 9429,67 |
| 4 | с 01.01.2022 по 31.12.2022 | 9762,54 |
| 5 | с 01.01.2023 по 31.12.2023 | 10102,35 |

4. График реализации мероприятий производственной программы с 01.01.2019 по 31.12.2023.

5. Плановые значения показателей надежности, качества, энергетической эффективности объектов централизованных систем водоснабжения

| № п/п | Наименование показателя | Единица измерения | Плановые значения показателей | | | | |
|---|---|---|---|---|---|---|---|
| | | | 2019 | 2020 | 2021 | 2022 | 2023 |
| Показатели качества горячей воды | | | | | | | |
| 1.1. | Доля проб горячей воды в тепловой сети или в сети горячего водоснабжения, не соответствующих установленным требованиям по температуре, в общем объеме проб, отобранных по результатам производственного контроля качества горячей воды | ед./км | 0 | 0 | 0 | 0 | 0 |
| 1.2. | Доля проб горячей воды в тепловой сети или в сети горячего водоснабжения, не соответствующих установленным требованиям (за исключением температуры), в общем объеме проб, отобранных по результатам производственного контроля качества горячей воды | % | 35,7 | 35,7 | 35,7 | 35,7 | 35,7 |
| Показатель надежности и бесперебойности водоснабжения | | | | | | | |
| 2.1. | Количество перерывов в подаче воды, возникших в результате аварий, повреждений и иных технологических нарушений на объектах централизованной системы водоснабжения, в расчете на протяженность водопроводной сети в год | ед./км | 0 | 0 | 0 | 0 | 0 |
| 3. Показатели энергетической эффективности | | | | | | | |
| 3.1. | Доля потерь воды в централизованных системах водоснабжения при транспортировке в общем объеме воды, поданной в водопроводную сеть | % | 7,3 | 7,1 | 7,1 | 6,4 | 6,1 |
| 3.2. | Удельное количество тепловой энергии, расходуемое на подогрев горячей воды | Гкал/ куб. м | 0,0631 | 0,0631 | 0,0631 | 0,0631 | 0,0631 |

6. Расчет эффективности производственной программы

| № п/п | Наименование показателя | Динамика изменения, % | | | |
|---|---|---|---|---|---|
| | | 2020/2019 | 2021/2020 | 2022/2021 | 2023/2022 |
| 1. Показатели качества горячей воды | | | | | |
| 1.1. | Доля проб горячей воды в тепловой сети или в сети горячего водоснабжения, не соответствующих установленным требованиям по температуре, в общем объеме проб, отобранных по результатам производственного контроля качества горячей воды, % | 100 | 100 | 100 | 100 |
| 1.2. | Доля проб горячей воды в тепловой сети или в сети горячего водоснабжения, не соответствующих установленным требованиям (за исключением температуры), в общем объеме проб, отобранных по результатам производственного контроля качества горячей воды, % | 100 | 100 | 100 | 100 |
| 2. Показатель надежности и бесперебойности водоснабжения | | | | | |
| 2.1. | Количество перерывов в подаче воды, возникших в результате аварий, повреждений и иных технологических нарушений на объектах централизованной системы водоснабжения, в расчете на протяженность водопроводной сети в год | 100 | 100 | 100 | 100 |
| 3. Показатели энергетической эффективности | | | | | |
| 3.1. | Доля потерь воды в централизованных системах водоснабжения при транспортировке в общем объеме воды, поданной в водопроводную сеть | 96 | 100 | 90 | 95 |
| 3.2. | Удельное количество тепловой энергии, расходуемое на подогрев горячей воды, Гкал/куб. м | 100 | 100 | 100 | 100 |
| 4. Расходы на реализацию производственной программы | | | | | |
| 4.1. | Объем финансовых потребностей | 102,93 | 103,92 | 103,53 | 103,48 |

7. Отчет об исполнении производственной программы за истекший период регулирования

| № п/п | Наименование показателей | Текущий отчетный период с 01.01.2018 по 31.12.2018 |
|---|---|---|
| 1. Обеспечение объемов производства товаров (оказания услуг) | | |
| 1.1 | Объем поднятой воды (тыс.куб. м) | 84,414 |
| 1.2 | Объем реализации (тыс.куб.м) | 81,178 |
| | в т.ч. - населению | 71,022 |
| | - бюджетным организациям | 9,513 |
| | - прочим потребителям | 0,643 |
| 1.3. | Объем потерь (тыс.куб.м) | 3,236 |
| 1.4. | Объем отпуска в сеть (тыс.куб.м) | 84,414 |
| 1.5. | Справочно: расходы на собственные технологические нужды системы водоснабжения (тыс. куб. м) | 0 |
| | расходы воды на хозяйственно-бытовые нужды (тыс.куб.м) | 0 |
| | Протяженность сетей (всех видов в однотрубном представлении), (км) | 12,4 |
| 1.6. | Удельное водопотребление (куб.м/чел) | 19,3 |
| | Численность населения, пользующихся услугами данной организации (чел.) | 3 681 |
| 2. Показатели качества горячей воды | | |
| 2.1. | Доля проб горячей воды в тепловой сети или в сети горячего водоснабжения, не соответствующих установленным требованиям по температуре, в общем объеме проб, отобранных по результатам производственного контроля качества горячей воды | 0 |
| 2.2. | Доля проб горячей воды в тепловой сети или в сети горячего водоснабжения, не соответствующих установленным требованиям (за исключением температуры), в общем объеме проб, отобранных по результатам производственного контроля качества горячей воды | 34,6 |
| 3. Показатели надежности и бесперебойности оказываемых услуг | | |
| 3.1. | Аварийность систем коммунальной инфраструктуры (ед./км) | 1,8 |
| | Количество аварий на системах коммунальной инфраструктуры (ед.) | 22 |
| 3.2. | Продолжительность (бесперебойность) поставки товаров и услуг (час./день) | 24 |
| | Количество часов предоставления услуг в отчетном периоде (часов) | 8 400 |
| 3.3. | Удельный вес сетей, нуждающихся в замене (%) | 60,0 |
| 4. Показатели энергетической эффективности | | |
| 4.1. | Доля потерь воды в централизованных системах горячего водоснабжения при транспортировке в общем объеме воды, поданной в водопроводную сеть, % | 3,83 |

8. Мероприятия, направленные на повышение качества обслуживания абонентов

Нет мероприятий.

*Директор департамента по тарифам Приморского края В.А. Малюшицкий*

Приложение № 5
к постановлению
департамента по тарифам Приморского края
от 19 декабря 2019 года № 65/19

Приложение № 5
к постановлению
департамента по тарифам Приморского края
от 20 декабря 2018 года № 70/7

**Производственная программа краевого государственного унитарного предприятия «Примтеплоэнерго», осуществляющего горячее водоснабжение (закрытая система) на территории Кировского городского поселения Кировского муниципального района Приморского края, на период с 01.01.2019 по 31.12.2023**

## ПАСПОРТ ПРОИЗВОДСТВЕННОЙ ПРОГРАММЫ

| | |
|---|---|
| Наименование | Производственная программа в сфере горячего водоснабжения (закрытая система) государственного унитарного предприятия «Примтеплоэнерго» на период с 01.01.2019 по 31.12.2023 (далее – производственная программа) |
| Наименование регулируемой организации, ее местонахождение | Краевое государственное унитарное предприятие «Примтеплоэнерго» (ОГРН 1022501284970, ИНН 2536112729), ул. Героев Варяга, 12, г. Владивосток, Приморский край, 690089 |
| Наименование уполномоченного органа, утвердившего производственную программу, его местонахождение | Департамент по тарифам Приморского края, Алеутская ул., д. 45 а, город Владивосток, 690110 |
| Период реализации производственной программы | с 01.01.2019 по 31.12.2023 |

1. Перечень плановых мероприятий по ремонту объектов централизованных систем водоснабжения, мероприятий, направленных на улучшение качества горячей воды, мероприятий по энергосбережению и повышению энергетической эффективности, график их реализации

Нет мероприятий.

2. Планируемый объем подачи воды

| № п/п | Период долгосрочного периода регулирования | Объем подачи воды, тыс. куб. м |
|---|---|---|
| 1 | с 01.01.2019 по 31.12.2019 | 23,659 |
| 2 | с 01.01.2020 по 31.12.2020 | 23,659 |
| 3 | с 01.01.2021 по 31.12.2021 | 23,659 |
| 4 | с 01.01.2022 по 31.12.2022 | 23,659 |
| 5 | с 01.01.2023 по 31.12.2023 | 23,659 |

3. Объем финансовых потребностей, необходимых для реализации производственной программы

| № п/п | Период долгосрочного периода регулирования | Объем финансовых потребностей, тыс. руб. |
|---|---|---|
| 1 | с 01.01.2019 по 31.12.2019 | 7035,77 |
| 2 | с 01.01.2020 по 31.12.2020 | 7262,82 |
| 3 | с 01.01.2021 по 31.12.2021 | 7544,27 |
| 4 | с 01.01.2022 по 31.12.2022 | 7810,89 |
| 5 | с 01.01.2023 по 31.12.2023 | 8084,98 |

4. График реализации мероприятий производственной программы
с 01.01.2019 по 31.12.2023.

5. Плановые значения показателей надежности, качества, энергетической эффективности объектов централизованных систем водоснабжения

| № п/п | Наименование показателя | Единица измерения | Плановые значения показателей | | | | |
|---|---|---|---|---|---|---|---|
| | | | 2019 | 2020 | 2021 | 2022 | 2023 |
| Показатели качества горячей воды | | | | | | | |
| 1.1. | Доля проб горячей воды в тепловой сети или в сети горячего водоснабжения, не соответствующих установленным требованиям по температуре, в общем объеме проб, отобранных по результатам производственного контроля качества горячей воды | ед./км | 2 | 2 | 2 | 1 | 1 |
| 1.2. | Доля проб горячей воды в тепловой сети или в сети горячего водоснабжения, не соответствующих установленным требованиям (за исключением температуры), в общем объеме проб, отобранных по результатам производственного контроля качества горячей воды | % | 5 | 5 | 5 | 4 | 4 |
| Показатель надежности и бесперебойности водоснабжения | | | | | | | |
| 2.1. | Количество перерывов в подаче воды, возникших в результате аварий, повреждений и иных технологических нарушений на объектах централизованной системы водоснабжения, в расчете на протяженность водопроводной сети в год | ед./км | 0 | 0 | 0 | 0 | 0 |
| 3. Показатели энергетической эффективности | | | | | | | |
| 3.1. | Доля потерь воды в централизованных системах водоснабжения при транспортировке в общем объеме воды, поданной в водопроводную сеть | % | 5,0 | 5,0 | 5,0 | 5,0 | 5,0 |
| 3.2. | Удельное количество тепловой энергии, расходуемое на подогрев горячей воды | Гкал/ куб. м | 0,06041 | 0,06041 | 0,06041 | 0,06041 | 0,06041 |

6. Расчет эффективности производственной программы

| № п/п | Наименование показателя | Динамика изменения, % | | | |
|---|---|---|---|---|---|
| | | 2020/2019 | 2021/2020 | 2022/2021 | 2023/2022 |
| 1. Показатели качества горячей воды | | | | | |
| 1.1. | Доля проб горячей воды в тепловой сети или в сети горячего водоснабжения, не соответствующих установленным требованиям по температуре, в общем объеме проб, отобранных по результатам производственного контроля качества горячей воды, % | 100 | 100 | 50 | 100 |
| 1.2. | Доля проб горячей воды в тепловой сети или в сети горячего водоснабжения, не соответствующих установленным требованиям (за исключением температуры), в общем объеме проб, отобранных по результатам производственного контроля качества горячей воды, % | 100 | 100 | 80 | 100 |
| 2. Показатель надежности и бесперебойности водоснабжения | | | | | |
| 2.1. | Количество перерывов в подаче воды, возникших в результате аварий, повреждений и иных технологических нарушений на объектах централизованной системы водоснабжения, в расчете на протяженность водопроводной сети в год | 100 | 100 | 100 | 100 |
| 3. Показатели энергетической эффективности | | | | | |
| 3.1. | Доля потерь воды в централизованных системах водоснабжения при транспортировке в общем объеме воды, поданной в водопроводную сеть | 100 | 100 | 100 | 100 |
| 3.2. | Удельное количество тепловой энергии, расходуемое на подогрев горячей воды, Гкал/куб. м | 100 | 100 | 100 | 100 |
| 4. Расходы на реализацию производственной программы | | | | | |
| 4.1. | Объем финансовых потребностей | 103,23 | 103,88 | 103,53 | 103,51 |

7. Отчет об исполнении производственной программы за истекший период регулирования

| № п/п | Наименование показателей | Текущий отчетный период с 01.01.2018 по 31.12.2018 |
|---|---|---|
| 1. Обеспечение объемов производства товаров (оказания услуг) | | |
| 1.1 | Объем поднятой воды (тыс.куб. м) | 22,828 |
| 1.2 | Объем реализации (тыс.куб.м) | 21,679 |
| | в т.ч. - населению | 5,146 |
| | - бюджетным организациям | 16,533 |
| | - прочим потребителям | 0 |
| 1.3. | Объем потерь (тыс.куб.м) | 1,149 |
| 1.4. | Объем отпуска в сеть (тыс.куб.м) | 22,828 |
| 1.5. | Справочно: расходы на собственные технологические нужды системы водоснабжения (тыс. куб. м) | 0 |
| | расходы воды на хозяйственно-бытовые нужды (тыс.куб.м) | 0 |
| | Протяженность сетей (всех видов в однотрубном представлении), (км) | 6,66 |
| 1.6. | Удельное водопотребление (куб.м/чел) | 14,5 |
| | Численность населения, пользующихся услугами данной организации (чел.) | 356 |
| 2. Показатели качества горячей воды | | |
| 2.1. | Доля проб горячей воды в тепловой сети или в сети горячего водоснабжения, не соответствующих установленным требованиям по температуре, в общем объеме проб, отобранных по результатам производственного контроля качества горячей воды | 4 |
| 2.2. | Доля проб горячей воды в тепловой сети или в сети горячего водоснабжения, не соответствующих установленным требованиям (за исключением температуры), в общем объеме проб, отобранных по результатам производственного контроля качества горячей воды | 13 |
| 3. Показатели надежности и бесперебойности оказываемых услуг | | |
| 3.1. | Аварийность систем коммунальной инфраструктуры (ед./км) | 0,5 |
| | Количество аварий на системах коммунальной инфраструктуры (ед.) | 3 |
| 3.2. | Продолжительность (бесперебойность) поставки товаров и услуг (час./день) | 24 |
| | Количество часов предоставления услуг в отчетном периоде (часов) | 8 376 |
| 3.3. | Удельный вес сетей, нуждающихся в замене (%) | 48,9 |
| 4. Показатели энергетической эффективности | | |
| 4.1. | Доля потерь воды в централизованных системах горячего водоснабжения при транспортировке в общем объеме воды, поданной в водопроводную сеть, % | 5,03 |

8. Мероприятия, направленные на повышение качества обслуживания абонентов
Нет мероприятий.

*Директор департамента по тарифам Приморского края В.А. Малюшицкий*

Приложение № 6
к постановлению
департамента по тарифам Приморского края
от 19 декабря 2019 года № 65/19

Приложение № 6
к постановлению
департамента по тарифам Приморского края
от 20 декабря 2018 года № 70/7

## Производственная программа краевого государственного унитарного предприятия «Примтеплоэнерго», осуществляющего горячее водоснабжение (закрытая система) на территории Находкинского городского округа Приморского края, на период с 01.01.2019 по 31.12.2023

### ПАСПОРТ ПРОИЗВОДСТВЕННОЙ ПРОГРАММЫ

| | |
|---|---|
| Наименование | Производственная программа в сфере горячего водоснабжения (закрытая система) государственного унитарного предприятия «Примтеплоэнерго» на период с 01.01.2019 по 31.12.2023 (далее – производственная программа) |
| Наименование регулируемой организации, ее местонахождение | Краевое государственное унитарное предприятие «Примтеплоэнерго» (ОГРН 1022501284970, ИНН 2536112729), ул. Героев Варяга, 12, г. Владивосток, Приморский край, 690089 |
| Наименование уполномоченного органа, утвердившего производственную программу, его местонахождение | Департамент по тарифам Приморского края, Алеутская ул., д. 45 а, город Владивосток, 690110 |
| Период реализации производственной программы | с 01.01.2019 по 31.12.2023 |

1. Перечень плановых мероприятий по ремонту объектов централизованных систем водоснабжения, мероприятий, направленных на улучшение качества горячей воды, мероприятий по энергосбережению и повышению энергетической эффективности, график их реализации
Нет мероприятий.

2. Планируемый объем подачи воды

| № п/п | Период долгосрочного периода регулирования | Объем подачи воды, тыс. куб. м |
|---|---|---|
| 1 | с 01.01.2019 по 31.12.2019 | 14,643 |
| 2 | с 01.01.2020 по 31.12.2020 | 14,643 |
| 3 | с 01.01.2021 по 31.12.2021 | 14,643 |
| 4 | с 01.01.2022 по 31.12.2022 | 14,643 |
| 5 | с 01.01.2023 по 31.12.2023 | 14,643 |

3. Объем финансовых потребностей, необходимых для реализации производственной программы

| № п/п | Период долгосрочного периода регулирования | Объем финансовых потребностей, тыс. руб. |
|---|---|---|
| 1 | с 01.01.2019 по 31.12.2019 | 4409,30 |
| 2 | с 01.01.2020 по 31.12.2020 | 4531,06 |
| 3 | с 01.01.2021 по 31.12.2021 | 4700,30 |
| 4 | с 01.01.2022 по 31.12.2022 | 4868,36 |
| 5 | с 01.01.2023 по 31.12.2023 | 5027,39 |

4. График реализации мероприятий производственной программы
с 01.01.2019 по 31.12.2023.

5. Плановые значения показателей надежности, качества, энергетической эффективности объектов централизованных систем водоснабжения

| № п/п | Наименование показателя | Единица измерения | Плановые значения показателей | | | | |
|---|---|---|---|---|---|---|---|
| | | | 2019 | 2020 | 2021 | 2022 | 2023 |
| Показатели качества горячей воды | | | | | | | |
| 1.1. | Доля проб горячей воды в тепловой сети или в сети горячего водоснабжения, не соответствующих установленным требованиям по температуре, в общем объеме проб, отобранных по результатам производственного контроля качества горячей воды | ед./км | 0 | 0 | 0 | 0 | 0 |
| 1.2. | Доля проб горячей воды в тепловой сети или в сети горячего водоснабжения, не соответствующих установленным требованиям (за исключением температуры), в общем объеме проб, отобранных по результатам производственного контроля качества горячей воды | % | 0 | 0 | 0 | 0 | 0 |
| Показатель надежности и бесперебойности водоснабжения | | | | | | | |
| 2.1. | Количество перерывов в подаче воды, возникших в результате аварий, повреждений и иных технологических нарушений на объектах централизованной системы водоснабжения, в расчете на протяженность водопроводной сети в год | ед./км | 0 | 0 | 0 | 0 | 0 |
| 3. Показатели энергетической эффективности | | | | | | | |
| 3.1. | Доля потерь воды в централизованных системах водоснабжения при транспортировке в общем объеме воды, поданной в водопроводную сеть | % | 40,0 | 40,0 | 40,0 | 40,0 | 40,0 |
| 3.2. | Удельное количество тепловой энергии, расходуемое на подогрев горячей воды | Гкал/ куб. м | 0,0636 | 0,0636 | 0,0636 | 0,0636 | 0,0636 |

6. Расчет эффективности производственной программы

| № п/п | Наименование показателя | Динамика изменения, % | | | |
|---|---|---|---|---|---|
| | | 2020/2019 | 2021/2020 | 2022/2021 | 2023/2022 |
| 1. Показатели качества горячей воды | | | | | |

| | | | | | |
|---|---|---|---|---|---|
| 1.1. | Доля проб горячей воды в тепловой сети или в сети горячего водоснабжения, не соответствующих установленным требованиям по температуре, в общем объеме проб, отобранных по результатам производственного контроля качества горячей воды, % | 100 | 100 | 100 | 100 |
| 1.2. | Доля проб горячей воды в тепловой сети или в сети горячего водоснабжения, не соответствующих установленным требованиям (за исключением температуры), в общем объеме проб, отобранных по результатам производственного контроля качества горячей воды, % | 100 | 100 | 100 | 100 |
| 2. Показатель надежности и бесперебойности водоснабжения | | | | | |
| 2.1. | Количество перерывов в подаче воды, возникших в результате аварий, повреждений и иных технологических нарушений на объектах централизованной системы водоснабжения, в расчете на протяженность водопроводной сети в год | 100 | 100 | 100 | 100 |
| 3. Показатели энергетической эффективности | | | | | |
| 3.1. | Доля потерь воды в централизованных системах водоснабжения при транспортировке в общем объеме воды, поданной в водопроводную сеть | 100 | 100 | 100 | 100 |
| 3.2. | Удельное количество тепловой энергии, расходуемое на подогрев горячей воды, Гкал/куб. м | 100 | 100 | 100 | 100 |
| 4. Расходы на реализацию производственной программы | | | | | |
| 4.1. | Объем финансовых потребностей | 102,76 | 103,74 | 103,58 | 103,27 |

7. Отчет об исполнении производственной программы за истекший период регулирования

| № п/п | Наименование показателей | Текущий отчетный период с 01.01.2018 по 31.12.2018 |
|---|---|---|
| 1. Обеспечение объемов производства товаров (оказания услуг) | | |
| 1.1 | Объем поднятой воды (тыс.куб. м) | 36,156 |
| 1.2 | Объем реализации (тыс.куб.м) | 19,491 |
| | в т.ч. - населению | 16,077 |
| | - бюджетным организациям | 3,195 |
| | - прочим потребителям | 0,219 |
| 1.3. | Объем потерь (тыс.куб.м) | 16,665 |
| 1.4. | Объем отпуска в сеть (тыс.куб.м) | 36,156 |
| 1.5. | Справочно: расходы на собственные технологические нужды системы водоснабжения (тыс. куб. м) | 0 |
| | расходы воды на хозяйственно-бытовые нужды (тыс.куб.м) | 0 |
| | Протяженность сетей (всех видов в однотрубном представлении), (км) | 66,00 |
| 1.6. | Удельное водопотребление (куб.м/чел) | 10,7 |
| | Численность населения, пользующихся услугами данной организации (чел.) | 1 504 |
| 2. Показатели качества горячей воды | | |
| 2.1. | Доля проб горячей воды в тепловой сети или в сети горячего водоснабжения, не соответствующих установленным требованиям по температуре, в общем объеме проб, отобранных по результатам производственного контроля качества горячей воды | 0 |
| 2.2. | Доля проб горячей воды в тепловой сети или в сети горячего водоснабжения, не соответствующих установленным требованиям (за исключением температуры), в общем объеме проб, отобранных по результатам производственного контроля качества горячей воды | 0 |
| 3. Показатели надежности и бесперебойности оказываемых услуг | | |
| 3.1. | Аварийность систем коммунальной инфраструктуры (ед./км) | 0,1 |
| | Количество аварий на системах коммунальной инфраструктуры (ед.) | 7 |
| 3.2. | Продолжительность (бесперебойность) поставки товаров и услуг (час./день) | 24 |
| | Количество часов предоставления услуг в отчетном периоде (часов) | 2 232 |
| 3.3. | Удельный вес сетей, нуждающихся в замене (%) | 78,0 |
| 4. Показатели энергетической эффективности | | |
| 4.1. | Доля потерь воды в централизованных системах горячего водоснабжения при транспортировке в общем объеме воды, поданной в водопроводную сеть, % | 46,09 |

8. Мероприятия, направленные на повышение качества обслуживания абонентов
Нет мероприятий.

*Директор департамента по тарифам Приморского края В.А. Малюшицкий*

Приложение № 7
к постановлению
департамента по тарифам Приморского края
от 19 декабря 2019 года № 65/19

Приложение № 7
к постановлению
департамента по тарифам Приморского края
от 20 декабря 2018 года № 70/7

**Производственная программа краевого государственного унитарного предприятия «Примтеплоэнерго», осуществляющего горячее водоснабжение (закрытая система) на территории Преображенского городского поселения Лазовского муниципального района, на период с 01.01.2019 по 31.12.2023**

## ПАСПОРТ ПРОИЗВОДСТВЕННОЙ ПРОГРАММЫ

| | |
|---|---|
| Наименование | Производственная программа в сфере горячего водоснабжения (закрытая система) государственного унитарного предприятия «Примтеплоэнерго» на период с 01.01.2019 по 31.12.2023 (далее – производственная программа) |
| Наименование регулируемой организации, ее местонахождение | Краевое государственное унитарное предприятие «Примтеплоэнерго» (ОГРН 1022501284970, ИНН 2536112729), ул. Героев Варяга, 12, г. Владивосток, Приморский край, 690089 |
| Наименование уполномоченного органа, утвердившего производственную программу, его местонахождение | Департамент по тарифам Приморского края, Алеутская ул., д. 45 а, город Владивосток, 690110 |
| Период реализации производственной программы | с 01.01.2019 по 31.12.2023 |

1. Перечень плановых мероприятий по ремонту объектов централизованных систем водоснабжения, мероприятий, направленных на улучшение качества горячей воды, мероприятий по энергосбережению и повышению энергетической эффективности, график их реализации
Нет мероприятий.

2. Планируемый объем подачи воды

| № п/п | Период долгосрочного периода регулирования | Объем подачи воды, тыс. куб. м |
|---|---|---|
| 1 | с 01.01.2019 по 31.12.2019 | 48,591 |
| 2 | с 01.01.2020 по 31.12.2020 | 46,350 |
| 3 | с 01.01.2021 по 31.12.2021 | 46,350 |
| 4 | с 01.01.2022 по 31.12.2022 | 46,350 |
| 5 | с 01.01.2023 по 31.12.2023 | 46,350 |

3. Объем финансовых потребностей, необходимых для реализации производственной программы

| № п/п | Период долгосрочного периода регулирования | Объем финансовых потребностей, тыс. руб. |
|---|---|---|
| 1 | с 01.01.2019 по 31.12.2019 | 12492,55 |
| 2 | с 01.01.2020 по 31.12.2020 | 12248,29 |
| 3 | с 01.01.2021 по 31.12.2021 | 12720,30 |
| 4 | с 01.01.2022 по 31.12.2022 | 13160,72 |
| 5 | с 01.01.2023 по 31.12.2023 | 13611,60 |

4. График реализации мероприятий производственной программы с 01.01.2019 по 31.12.2023.

5. Плановые значения показателей надежности, качества, энергетической эффективности объектов централизованных систем водоснабжения

| № п/п | Наименование показателя | Единица измерения | Плановые значения показателей | | | | |
|---|---|---|---|---|---|---|---|
| | | | 2019 | 2020 | 2021 | 2022 | 2023 |
| Показатели качества горячей воды | | | | | | | |
| 1.1. | Доля проб горячей воды в тепловой сети или в сети горячего водоснабжения, не соответствующих установленным требованиям по температуре, в общем объеме проб, отобранных по результатам производственного контроля качества горячей воды | ед./км | 0 | 0 | 0 | 0 | 0 |
| 1.2. | Доля проб горячей воды в тепловой сети или в сети горячего водоснабжения, не соответствующих установленным требованиям (за исключением температуры), в общем объеме проб, отобранных по результатам производственного контроля качества горячей воды | % | 0 | 0 | 0 | 0 | 0 |
| Показатель надежности и бесперебойности водоснабжения | | | | | | | |
| 2.1. | Количество перерывов в подаче воды, возникших в результате аварий, повреждений и иных технологических нарушений на объектах централизованной системы водоснабжения, в расчете на протяженность водопроводной сети в год | ед./км | 0 | 0 | 0 | 0 | 0 |
| 3. Показатели энергетической эффективности | | | | | | | |
| 3.1. | Доля потерь воды в централизованных системах водоснабжения при транспортировке в общем объеме воды, поданной в водопроводную сеть | % | 44,0 | 44,0 | 44,0 | 44,0 | 44,0 |
| 3.2. | Удельное количество тепловой энергии, расходуемое на подогрев горячей воды | Гкал/куб. м | 0,054 | 0,054 | 0,054 | 0,054 | 0,054 |

6. Расчет эффективности производственной программы

| № п/п | Наименование показателя | Динамика изменения, % | | | |
|---|---|---|---|---|---|
| | | 2020/2019 | 2021/2020 | 2022/2021 | 2023/2022 |
| 1. Показатели качества горячей воды | | | | | |
| 1.1. | Доля проб горячей воды в тепловой сети или в сети горячего водоснабжения, не соответствующих установленным требованиям по температуре, в общем объеме проб, отобранных по результатам производственного контроля качества горячей воды, % | 100 | 100 | 100 | 100 |
| 1.2. | Доля проб горячей воды в тепловой сети или в сети горячего водоснабжения, не соответствующих установленным требованиям (за исключением температуры), в общем объеме проб, отобранных по результатам производственного контроля качества горячей воды, % | 100 | 100 | 100 | 100 |
| 2. Показатель надежности и бесперебойности водоснабжения | | | | | |
| 2.1. | Количество перерывов в подаче воды, возникших в результате аварий, повреждений и иных технологических нарушений на объектах централизованной системы водоснабжения, в расчете на протяженность водопроводной сети в год | 100 | 100 | 100 | 100 |
| 3. Показатели энергетической эффективности | | | | | |
| 3.1. | Доля потерь воды в централизованных системах водоснабжения при транспортировке в общем объеме воды, поданной в водопроводную сеть | 100 | 100 | 98 | 100 |
| 3.2. | Удельное количество тепловой энергии, расходуемое на подогрев горячей воды, Гкал/куб. м | 100 | 100 | 100 | 100 |
| 4. Расходы на реализацию производственной программы | | | | | |
| 4.1. | Объем финансовых потребностей | 98,04 | 103,85 | 103,46 | 103,43 |

7. Отчет об исполнении производственной программы за истекший период регулирования

| № п/п | Наименование показателей | Текущий отчетный период с 01.01.2018 по 31.12.2018 |
|---|---|---|
| 1. Обеспечение объемов производства товаров (оказания услуг) | | |
| 1.1 | Объем поднятой воды (тыс.куб. м) | 82,110 |
| 1.2 | Объем реализации (тыс.куб.м) | 44,913 |
| | в т.ч. - населению | 41,380 |
| | - бюджетным организациям | 1,660 |
| | - прочим потребителям | 1,873 |
| 1.3. | Объем потерь (тыс.куб.м) | 37,197 |
| 1.4. | Объем отпуска в сеть (тыс.куб.м) | 82,110 |
| 1.5. | Справочно: расходы на собственные технологические нужды системы водоснабжения (тыс. куб. м) | 0 |
| | расходы воды на хозяйственно-бытовые нужды (тыс.куб.м) | 0 |
| | Протяженность сетей (всех видов в однотрубном представлении), (км) | 9,8 |
| 1.6. | Удельное водопотребление (куб.м/чел) | 11,2 |
| | Численность населения, пользующихся услугами данной организации (чел.) | 3 682 |
| 2. Показатели качества горячей воды | | |

| | | |
|---|---|---|
| 2.1. | Доля проб горячей воды в тепловой сети или в сети горячего водоснабжения, не соответствующих установленным требованиям по температуре, в общем объеме проб, отобранных по результатам производственного контроля качества горячей воды | 0 |
| 2.2. | Доля проб горячей воды в тепловой сети или в сети горячего водоснабжения, не соответствующих установленным требованиям (за исключением температуры), в общем объеме проб, отобранных по результатам производственного контроля качества горячей воды | 0 |
| 3. Показатели надежности и бесперебойности оказываемых услуг | | |
| 3.1. | Аварийность систем коммунальной инфраструктуры (ед./км) | 1,2 |
| | Количество аварий на системах коммунальной инфраструктуры (ед.) | 12 |
| 3.2. | Продолжительность (бесперебойность) поставки товаров и услуг (час./день) | 24 |
| | Количество часов предоставления услуг в отчетном периоде (часов) | 5 112 |
| 3.3. | Удельный вес сетей, нуждающихся в замене (%) | 14,6 |
| 4. Показатели энергетической эффективности | | |
| 4.1. | Доля потерь воды в централизованных системах горячего водоснабжения при транспортировке в общем объеме воды, поданной в водопроводную сеть, % | 45,30 |

8. Мероприятия, направленные на повышение качества обслуживания абонентов
Нет мероприятий.

*Директор департамента по тарифам Приморского края В.А. Малюшицкий*

Приложение № 8
к постановлению
департамента по тарифам Приморского края
от 19 декабря 2019 года № 65/19

Приложение № 8
к постановлению
департамента по тарифам Приморского края
от 20 декабря 2018 года № 70/7

**Производственная программа краевого государственного унитарного предприятия «Примтеплоэнерго», осуществляющего горячее водоснабжение (закрытая система) на территории городского округа Спасск-Дальний Приморского края, на период с 01.01.2019 по 31.12.2023**

## ПАСПОРТ ПРОИЗВОДСТВЕННОЙ ПРОГРАММЫ

| | |
|---|---|
| Наименование | Производственная программа в сфере горячего водоснабжения (закрытая система) государственного унитарного предприятия «Примтеплоэнерго» на период с 01.01.2019 по 31.12.2023 (далее – производственная программа) |
| Наименование регулируемой организации, ее местонахождение | Краевое государственное унитарное предприятие «Примтеплоэнерго» (ОГРН 1022501284970, ИНН 2536112729), ул. Героев Варяга, 12, г. Владивосток, Приморский край, 690089 |
| Наименование уполномоченного органа, утвердившего производственную программу, его местонахождение | Департамент по тарифам Приморского края, Алеутская ул., д.45 а, город Владивосток, 690110 |
| Период реализации производственной программы | с 01.01.2019 по 31.12.2023 |

1. Перечень плановых мероприятий по ремонту объектов централизованных систем водоснабжения, мероприятий, направленных на улучшение качества горячей воды, мероприятий по энергосбережению и повышению энергетической эффективности, график их реализации
Нет мероприятий.

2. Планируемый объем подачи воды

| № п/п | Период долгосрочного периода регулирования | Объем подачи воды, тыс. куб. м |
|---|---|---|
| 1 | с 01.01.2019 по 31.12.2019 | 83,588 |
| 2 | с 01.01.2020 по 31.12.2020 | 83,588 |
| 3 | с 01.01.2021 по 31.12.2021 | 83,588 |
| 4 | с 01.01.2022 по 31.12.2022 | 83,588 |
| 5 | с 01.01.2023 по 31.12.2023 | 83,588 |

3. Объем финансовых потребностей, необходимых для реализации производственной программы

| № п/п | Период долгосрочного периода регулирования | Объем финансовых потребностей, тыс. руб. |
|---|---|---|
| 1 | с 01.01.2019 по 31.12.2019 | 24742,10 |
| 2 | с 01.01.2020 по 31.12.2020 | 25432,04 |
| 3 | с 01.01.2021 по 31.12.2021 | 26403,49 |
| 4 | с 01.01.2022 по 31.12.2022 | 27364,95 |
| 5 | с 01.01.2023 по 31.12.2023 | 28257,31 |

4. График реализации мероприятий производственной программы
с 01.01.2019 по 31.12.2023.

5. Плановые значения показателей надежности, качества, энергетической эффективности объектов централизованных систем водоснабжения

| № п/п | Наименование показателя | Единица измерения | Плановые значения показателей | | | | |
|---|---|---|---|---|---|---|---|
| | | | 2019 | 2020 | 2021 | 2022 | 2023 |
| Показатели качества горячей воды | | | | | | | |
| 1.1. | Доля проб горячей воды в тепловой сети или в сети горячего водоснабжения, не соответствующих установленным требованиям по температуре, в общем объеме проб, отобранных по результатам производственного контроля качества горячей воды | ед./км | 0 | 0 | 0 | 0 | 0 |
| 1.2. | Доля проб горячей воды в тепловой сети или в сети горячего водоснабжения, не соответствующих установленным требованиям (за исключением температуры), в общем объеме проб, отобранных по результатам производственного контроля качества горячей воды | % | 7,4 | 7,4 | 7,0 | 7,0 | 7,0 |
| Показатель надежности и бесперебойности водоснабжения | | | | | | | |
| 2.1. | Количество перерывов в подаче воды, возникших в результате аварий, повреждений и иных технологических нарушений на объектах централизованной системы водоснабжения, в расчете на протяженность водопроводной сети в год | ед./км | 0 | 0 | 0 | 0 | 0 |
| 3. Показатели энергетической эффективности | | | | | | | |
| 3.1. | Доля потерь воды в централизованных системах водоснабжения при транспортировке в общем объеме воды, поданной в водопроводную сеть | % | 6,72 | 6,72 | 6,72 | 6,72 | 6,72 |
| 3.2. | Удельное количество тепловой энергии, расходуемое на подогрев горячей воды | Гкал/куб. м | 0,0655 | 0,0655 | 0,0655 | 0,0655 | 0,0655 |

6. Расчет эффективности производственной программы

| № п/п | Наименование показателя | Динамика изменения, % | | | |
|---|---|---|---|---|---|
| | | 2020/2019 | 2021/2020 | 2022/2021 | 2023/2022 |
| 1. Показатели качества горячей воды | | | | | |
| 1.1. | Доля проб горячей воды в тепловой сети или в сети горячего водоснабжения, не соответствующих установленным требованиям по температуре, в общем объеме проб, отобранных по результатам производственного контроля качества горячей воды, % | 100 | 100 | 100 | 100 |
| 1.2. | Доля проб горячей воды в тепловой сети или в сети горячего водоснабжения, не соответствующих установленным требованиям (за исключением температуры), в общем объеме проб, отобранных по результатам производственного контроля качества горячей воды, % | 100 | 100 | 95 | 100 |
| 2. Показатель надежности и бесперебойности водоснабжения | | | | | |
| 2.1. | Количество перерывов в подаче воды, возникших в результате аварий, повреждений и иных технологических нарушений на объектах централизованной системы водоснабжения, в расчете на протяженность водопроводной сети в год | 100 | 100 | 100 | 100 |
| 3. Показатели энергетической эффективности | | | | | |
| 3.1. | Доля потерь воды в централизованных системах водоснабжения при транспортировке в общем объеме воды, поданной в водопроводную сеть | 100 | 100 | 100 | 100 |
| 3.2. | Удельное количество тепловой энергии, расходуемое на подогрев горячей воды, Гкал/куб. м | 100 | 100 | 100 | 100 |
| 4. Расходы на реализацию производственной программы | | | | | |
| 4.1. | Объем финансовых потребностей | 102,79 | 103,82 | 103,64 | 103,26 |

7. Отчет об исполнении производственной программы за истекший период регулирования

| № п/п | Наименование показателей | Текущий отчетный период с 01.01.2018 по 31.12.2018 |
|---|---|---|
| 1. Обеспечение объемов производства товаров (оказания услуг) | | |
| 1.1 | Объем поднятой воды (тыс.куб. м) | 88,085 |
| 1.2 | Объем реализации (тыс.куб.м) | 74,953 |
| | в т.ч. - населению | 66,706 |
| | - бюджетным организациям | 7,993 |
| | - прочим потребителям | 0,254 |
| 1.3. | Объем потерь (тыс.куб.м) | 13,132 |
| 1.4. | Объем отпуска в сеть (тыс.куб.м) | 88,085 |
| 1.5. | Справочно: расходы на собственные технологические нужды системы водоснабжения (тыс. куб. м) | 0 |
| | расходы воды на хозяйственно-бытовые нужды (тыс.куб.м) | 0 |
| | Протяженность сетей (всех видов в однотрубном представлении), (км) | 33,07 |
| 1.6. | Удельное водопотребление (куб.м/чел) | 10,9 |
| | Численность населения, пользующихся услугами данной организации (чел.) | 6 145 |
| 2. Показатели качества горячей воды | | |
| 2.1. | Доля проб горячей воды в тепловой сети или в сети горячего водоснабжения, не соответствующих установленным требованиям по температуре, в общем объеме проб, отобранных по результатам производственного контроля качества горячей воды | 2 |
| 2.2. | Доля проб горячей воды в тепловой сети или в сети горячего водоснабжения, не соответствующих установленным требованиям (за исключением температуры), в общем объеме проб, отобранных по результатам производственного контроля качества горячей воды | 6 |
| 3. Показатели надежности и бесперебойности оказываемых услуг | | |
| 3.1. | Аварийность систем коммунальной инфраструктуры (ед./км) | 0 |
| | Количество аварий на системах коммунальной инфраструктуры (ед.) | 0 |
| 3.2. | Продолжительность (бесперебойность) поставки товаров и услуг (час./день) | 24 |
| | Количество часов предоставления услуг в отчетном периоде (часов) | 3 624 |
| 3.3. | Удельный вес сетей, нуждающихся в замене (%) | 45,8 |
| 4. Показатели энергетической эффективности | | |
| 4.1. | Доля потерь воды в централизованных системах горячего водоснабжения при транспортировке в общем объеме воды, поданной в водопроводную сеть, % | 14,91 |

8. Мероприятия, направленные на повышение качества обслуживания абонентов
Нет мероприятий.

*Директор департамента по тарифам Приморского края В.А. Малюшицкий*

Приложение № 9
к постановлению
департамента по тарифам Приморского края
от 19 декабря 2019 года № 65/19

Приложение № 9
к постановлению
департамента по тарифам Приморского края
от 20 декабря 2018 года № 70/7

**Производственная программа краевого государственного унитарного предприятия «Примтеплоэнерго», осуществляющего горячее водоснабжение (закрытая система) на территории Дмитриевского сельского поселения Черниговского муниципального района Приморского края, на период с 01.01.2019 по 31.12.2023**

## ПАСПОРТ ПРОИЗВОДСТВЕННОЙ ПРОГРАММЫ

| | |
|---|---|
| Наименование | Производственная программа в сфере горячего водоснабжения (закрытая система) государственного унитарного предприятия «Примтеплоэнерго» на период с 01.01.2019 по 31.12.2023 (далее – производственная программа) |

1 ЯНВАРЯ 2020 Г.•СРЕДА•№ 1 (1735)
ПРИМОРСКАЯ ГАЗЕТА

| | |
|---|---|
| Наименование регулируемой организации, ее местонахождение | Краевое государственное унитарное предприятие «Примтеплоэнерго» (ОГРН 1022501284970, ИНН 2536112729), ул. Героев Варяга, 12, г. Владивосток, Приморский край, 690089 |
| Наименование уполномоченного органа, утвердившего производственную программу, его местонахождение | Департамент по тарифам Приморского края, Алеутская ул., д. 45 а, город Владивосток, 690110 |
| Период реализации производственной программы | с 01.01.2019 по 31.12.2023 |

1. Перечень плановых мероприятий по ремонту объектов централизованных систем водоснабжения, мероприятий, направленных на улучшение качества горячей воды, мероприятий по энергосбережению и повышению энергетической эффективности, график их реализации

Нет мероприятий.

2. Планируемый объем подачи воды

| № п/п | Период долгосрочного периода регулирования | Объем подачи воды, тыс. куб. м |
|---|---|---|
| 1 | с 01.01.2019 по 31.12.2019 | 18,006 |
| 2 | с 01.01.2020 по 31.12.2020 | 19,335 |
| 3 | с 01.01.2021 по 31.12.2021 | 19,335 |
| 4 | с 01.01.2022 по 31.12.2022 | 19,335 |
| 5 | с 01.01.2023 по 31.12.2023 | 19,335 |

3. Объем финансовых потребностей, необходимых для реализации производственной программы

| № п/п | Период долгосрочного периода регулирования | Объем финансовых потребностей, тыс. руб. |
|---|---|---|
| 1 | с 01.01.2019 по 31.12.2019 | 4866,03 |
| 2 | с 01.01.2020 по 31.12.2020 | 5380,20 |
| 3 | с 01.01.2021 по 31.12.2021 | 5585,23 |
| 4 | с 01.01.2022 по 31.12.2022 | 5777,61 |
| 5 | с 01.01.2023 по 31.12.2023 | 5973,66 |

4. График реализации мероприятий производственной программы с 01.01.2019 по 31.12.2023.

5. Плановые значения показателей надежности, качества, энергетической эффективности объектов централизованных систем водоснабжения

| № п/п | Наименование показателя | Единица измерения | Плановые значения показателей | | | | |
|---|---|---|---|---|---|---|---|
| | | | 2019 | 2020 | 2021 | 2022 | 2023 |
| Показатели качества горячей воды | | | | | | | |
| 1.1. | Доля проб горячей воды в тепловой сети или в сети горячего водоснабжения, не соответствующих установленным требованиям по температуре, в общем объеме проб, отобранных по результатам производственного контроля качества горячей воды | ед./км | 0 | 0 | 0 | 0 | 0 |
| 1.2. | Доля проб горячей воды в тепловой сети или в сети горячего водоснабжения, не соответствующих установленным требованиям (за исключением температуры), в общем объеме проб, отобранных по результатам производственного контроля качества горячей воды | % | 0 | 0 | 0 | 0 | 0 |
| Показатель надежности и бесперебойности водоснабжения | | | | | | | |
| 2.1. | Количество перерывов в подаче воды, возникших в результате аварий, повреждений и иных технологических нарушений на объектах централизованной системы водоснабжения, в расчете на протяженность водопроводной сети в год | ед./км | 0 | 0 | 0 | 0 | 0 |
| 3. Показатели энергетической эффективности | | | | | | | |
| 3.1. | Доля потерь воды в централизованных системах водоснабжения при транспортировке в общем объеме воды, поданной в водопроводную сеть | % | 0,4 | 0,4 | 0,4 | 0,4 | 0,4 |
| 3.2. | Удельное количество тепловой энергии, расходуемое на подогрев горячей воды | Гкал/куб. м | 0,059 | 0,059 | 0,059 | 0,059 | 0,059 |

6. Расчет эффективности производственной программы

| № п/п | Наименование показателя | Динамика изменения, % | | | |
|---|---|---|---|---|---|
| | | 2020/2019 | 2021/2020 | 2022/2021 | 2023/2022 |
| 1. Показатели качества горячей воды | | | | | |
| 1.1. | Доля проб горячей воды в тепловой сети или в сети горячего водоснабжения, не соответствующих установленным требованиям по температуре, в общем объеме проб, отобранных по результатам производственного контроля качества горячей воды, % | 100 | 100 | 100 | 100 |
| 1.2. | Доля проб горячей воды в тепловой сети или в сети горячего водоснабжения, не соответствующих установленным требованиям (за исключением температуры), в общем объеме проб, отобранных по результатам производственного контроля качества горячей воды, % | 100 | 100 | 100 | 100 |
| 2. Показатель надежности и бесперебойности водоснабжения | | | | | |
| 2.1. | Количество перерывов в подаче воды, возникших в результате аварий, повреждений и иных технологических нарушений на объектах централизованной системы водоснабжения, в расчете на протяженность водопроводной сети в год | 100 | 100 | 100 | 100 |
| 3. Показатели энергетической эффективности | | | | | |
| 3.1. | Доля потерь воды в централизованных системах водоснабжения при транспортировке в общем объеме воды, поданной в водопроводную сеть | 100 | 100 | 100 | 100 |
| 3.2. | Удельное количество тепловой энергии, расходуемое на подогрев горячей воды, Гкал/куб. м | 100 | 100 | 100 | 100 |
| 4. Расходы на реализацию производственной программы | | | | | |
| 4.1. | Объем финансовых потребностей | 110,57 | 103,81 | 103,44 | 103,39 |

7. Отчет об исполнении производственной программы за истекший период регулирования

| № п/п | Наименование показателей | Текущий отчетный период с 01.01.2018 по 31.12.2018 |
|---|---|---|
| 1. Обеспечение объемов производства товаров (оказания услуг) | | |
| 1.1 | Объем поднятой воды (тыс.куб. м) | 17,926 |
| 1.2 | Объем реализации (тыс.куб.м) | 17,835 |
| | в т.ч. - населению | 0,977 |
| | - бюджетным организациям | 16,857 |
| | - прочим потребителям | 0 |
| 1.3. | Объем потерь (тыс.куб.м) | 0,091 |
| 1.4. | Объем отпуска в сеть (тыс.куб.м) | 17,926 |
| 1.5. | Справочно: расходы на собственные технологические нужды системы водоснабжения (тыс. куб. м) | 0 |
| | расходы воды на хозяйственно-бытовые нужды (тыс.куб.м) | 0 |
| | Протяженность сетей (всех видов в однотрубном представлении), (км) | 0,91 |
| 1.6. | Удельное водопотребление (куб.м/чел) | 26,4 |
| | Численность населения, пользующихся услугами данной организации (чел.) | 37 |
| 2. Показатели качества горячей воды | | |
| 2.1. | Доля проб горячей воды в тепловой сети или в сети горячего водоснабжения, не соответствующих установленным требованиям по температуре, в общем объеме проб, отобранных по результатам производственного контроля качества горячей воды | 0 |
| 2.2. | Доля проб горячей воды в тепловой сети или в сети горячего водоснабжения, не соответствующих установленным требованиям (за исключением температуры), в общем объеме проб, отобранных по результатам производственного контроля качества горячей воды | 0 |
| 3. Показатели надежности и бесперебойности оказываемых услуг | | |
| 3.1. | Аварийность систем коммунальной инфраструктуры (ед./км) | 0 |
| | Количество аварий на системах коммунальной инфраструктуры (ед.) | 0 |
| 3.2. | Продолжительность (бесперебойность) поставки товаров и услуг (час./день) | 24 |
| | Количество часов предоставления услуг в отчетном периоде (часов) | 8 040 |
| 3.3. | Удельный вес сетей, нуждающихся в замене (%) | 23,9 |
| 4. Показатели энергетической эффективности | | |
| 4.1. | Доля потерь воды в централизованных системах горячего водоснабжения при транспортировке в общем объеме воды, поданной в водопроводную сеть, % | 0,51 |

8. Мероприятия, направленные на повышение качества обслуживания абонентов

Нет мероприятий.

*Директор департамента по тарифам Приморского края В.А. Малюшицкий*

Приложение № 10
к постановлению
департамента по тарифам Приморского края
от 19 декабря 2019 года № 65/19

Приложение № 10
к постановлению
департамента по тарифам Приморского края
от 20 декабря 2018 года № 70/7

## Производственная программа краевого государственного унитарного предприятия «Примтеплоэнерго», осуществляющего горячее водоснабжение (закрытая система) на территории Лесозаводского городского округа Приморского края, на период с 01.01.2019 по 31.12.2023

## ПАСПОРТ ПРОИЗВОДСТВЕННОЙ ПРОГРАММЫ

| | |
|---|---|
| Наименование | Производственная программа в сфере горячего водоснабжения (закрытая система) государственного унитарного предприятия «Примтеплоэнерго» на период с 01.01.2019 по 31.12.2023 (далее – производственная программа) |
| Наименование регулируемой организации, ее местонахождение | Краевое государственное унитарное предприятие «Примтеплоэнерго» (ОГРН 1022501284970, ИНН 2536112729), ул. Героев Варяга, 12, г. Владивосток, Приморский край, 690089 |
| Наименование уполномоченного органа, утвердившего производственную программу, его местонахождение | Департамент по тарифам Приморского края, Алеутская ул., д. 45 а, город Владивосток, 690110 |
| Период реализации производственной программы | с 01.01.2019 по 31.12.2023 |

1. Перечень плановых мероприятий по ремонту объектов централизованных систем водоснабжения, мероприятий, направленных на улучшение качества горячей воды, мероприятий по энергосбережению и повышению энергетической эффективности, график их реализации

Нет мероприятий.

2. Планируемый объем подачи воды

| № п/п | Период долгосрочного периода регулирования | Объем подачи воды, тыс. куб. м |
|---|---|---|
| 1 | с 01.01.2019 по 31.12.2019 | 194,861 |
| 2 | с 01.01.2020 по 31.12.2020 | 194,861 |
| 3 | с 01.01.2021 по 31.12.2021 | 194,861 |
| 4 | с 01.01.2022 по 31.12.2022 | 194,861 |
| 5 | с 01.01.2023 по 31.12.2023 | 194,861 |

3. Объем финансовых потребностей, необходимых для реализации производственной программы

| № п/п | Период долгосрочного периода регулирования | Объем финансовых потребностей, тыс. руб. |
|---|---|---|
| 1 | с 01.01.2019 по 31.12.2019 | 58080,28 |
| 2 | с 01.01.2020 по 31.12.2020 | 59758,28 |
| 3 | с 01.01.2021 по 31.12.2021 | 61953,33 |
| 4 | с 01.01.2022 по 31.12.2022 | 64116,36 |
| 5 | с 01.01.2023 по 31.12.2023 | 66348,95 |

4. График реализации мероприятий производственной программы с 01.01.2019 по 31.12.2023.

5. Плановые значения показателей надежности, качества, энергетической эффективности объектов централизованных систем водоснабжения

| № п/п | Наименование показателя | Единица измерения | Плановые значения показателей | | | | |
|---|---|---|---|---|---|---|---|
| | | | 2019 | 2020 | 2021 | 2022 | 2023 |
| Показатели качества горячей воды | | | | | | | |

| | | | | | | | |
|---|---|---|---|---|---|---|---|
| 1.1. | Доля проб горячей воды в тепловой сети или в сети горячего водоснабжения, не соответствующих установленным требованиям по температуре, в общем объеме проб, отобранных по результатам производственного контроля качества горячей воды | ед./км | 0 | 0 | 0 | 0 | 0 |
| 1.2. | Доля проб горячей воды в тепловой сети или в сети горячего водоснабжения, не соответствующих установленным требованиям (за исключением температуры), в общем объеме проб, отобранных по результатам производственного контроля качества горячей воды | % | 5 | 5 | 5 | 5 | 5 |
| Показатель надежности и бесперебойности водоснабжения | | | | | | | |
| 2.1. | Количество перерывов в подаче воды, возникших в результате аварий, повреждений и иных технологических нарушений на объектах централизованной системы водоснабжения, в расчете на протяженность водопроводной сети в год | ед./км | 0 | 0 | 0 | 0 | 0 |
| 3. Показатели энергетической эффективности | | | | | | | |
| 3.1. | Доля потерь воды в централизованных системах водоснабжения при транспортировке в общем объеме воды, поданной в водопроводную сеть | % | 33,0 | 33,0 | 33,0 | 33,0 | 33,0 |
| 3.2. | Удельное количество тепловой энергии, расходуемое на подогрев горячей воды | Гкал/ куб. м | 0,063524 | 0,063524 | 0,063524 | 0,063524 | 0,063524 |

6. Расчет эффективности производственной программы

| № п/п | Наименование показателя | Динамика изменения, % | | | |
|---|---|---|---|---|---|
| | | 2020/2019 | 2021/2020 | 2022/2021 | 2023/2022 |
| 1. Показатели качества горячей воды | | | | | |
| 1.1. | Доля проб горячей воды в тепловой сети или в сети горячего водоснабжения, не соответствующих установленным требованиям по температуре, в общем объеме проб, отобранных по результатам производственного контроля качества горячей воды, % | 100 | 100 | 100 | 100 |
| 1.2. | Доля проб горячей воды в тепловой сети или в сети горячего водоснабжения, не соответствующих установленным требованиям (за исключением температуры), в общем объеме проб, отобранных по результатам производственного контроля качества горячей воды, % | 100 | 100 | 100 | 100 |
| 2. Показатель надежности и бесперебойности водоснабжения | | | | | |
| 2.1. | Количество перерывов в подаче воды, возникших в результате аварий, повреждений и иных технологических нарушений на объектах централизованной системы водоснабжения, в расчете на протяженность водопроводной сети в год | 100 | 100 | 100 | 100 |
| 3. Показатели энергетической эффективности | | | | | |
| 3.1. | Доля потерь воды в централизованных системах водоснабжения при транспортировке в общем объеме воды, поданной в водопроводную сеть | 100 | 100 | 100 | 100 |
| 3.2. | Удельное количество тепловой энергии, расходуемое на подогрев горячей воды, Гкал/куб. м | 100 | 100 | 100 | 100 |
| 4. Расходы на реализацию производственной программы | | | | | |
| 4.1. | Объем финансовых потребностей | 102,89 | 103,67 | 103,49 | 103,48 |

7. Отчет об исполнении производственной программы за истекший период регулирования

| № п/п | Наименование показателей | Текущий отчетный период с 01.01.2018 по 31.12.2018 |
|---|---|---|
| 1. Обеспечение объемов производства товаров (оказания услуг) | | |
| 1.1 | Объем поднятой воды (тыс.куб. м) | 319,865 |
| 1.2 | Объем реализации (тыс.куб.м) | 197,423 |
| | в т.ч. - населению | 187,471 |
| | - бюджетным организациям | 8,752 |
| | - прочим потребителям | 1,200 |
| 1.3. | Объем потерь (тыс.куб.м) | 122,442 |
| 1.4. | Объем отпуска в сеть (тыс.куб.м) | 319,865 |
| 1.5. | Справочно: расходы на собственные технологические нужды системы водоснабжения (тыс. куб. м) | 0 |
| | расходы воды на хозяйственно-бытовые нужды (тыс.куб.м) | 0 |
| | Протяженность сетей (всех видов в однотрубном представлении), (км) | 21,60 |
| 1.6. | Удельное водопотребление (куб.м/чел) | 19,9 |
| | Численность населения, пользующихся услугами данной организации (чел.) | 9 437 |
| 2. Показатели качества горячей воды | | |
| 2.1. | Доля проб горячей воды в тепловой сети или в сети горячего водоснабжения, не соответствующих установленным требованиям по температуре, в общем объеме проб, отобранных по результатам производственного контроля качества горячей воды | 0 |
| 2.2. | Доля проб горячей воды в тепловой сети или в сети горячего водоснабжения, не соответствующих установленным требованиям (за исключением температуры), в общем объеме проб, отобранных по результатам производственного контроля качества горячей воды | 7 |
| 3. Показатели надежности и бесперебойности оказываемых услуг | | |
| 3.1. | Аварийность систем коммунальной инфраструктуры (ед./км) | 0,8 |
| | Количество аварий на системах коммунальной инфраструктуры (ед.) | 17 |
| 3.2. | Продолжительность (бесперебойность) поставки товаров и услуг (час./день) | 24 |
| | Количество часов предоставления услуг в отчетном периоде (часов) | 8 400 |
| 3.3. | Удельный вес сетей, нуждающихся в замене (%) | 11,4 |
| 4. Показатели энергетической эффективности | | |
| 4.1. | Доля потерь воды в централизованных системах горячего водоснабжения при транспортировке в общем объеме воды, поданной в водопроводную сеть, % | 38,28 |

8. Мероприятия, направленные на повышение качества обслуживания абонентов
Нет мероприятий.

*Директор департамента по тарифам Приморского края В.А. Малюшицкий*

Приложение № 11
к постановлению
департамента по тарифам Приморского края
от 19 декабря 2019 года № 65/19

Приложение № 11
к постановлению
департамента по тарифам Приморского края
от 20 декабря 2018 года № 70/7

**Производственная программа краевого государственного унитарного предприятия «Примтеплоэнерго», осуществляющего горячее водоснабжение (закрытая система) на территории Светлогорского сельского поселения Пожарского муниципального района Приморского края, на период с 01.01.2019 по 31.12.2023**

**ПАСПОРТ ПРОИЗВОДСТВЕННОЙ ПРОГРАММЫ**

| | |
|---|---|
| Наименование | Производственная программа в сфере горячего водоснабжения (закрытая система) государственного унитарного предприятия «Примтеплоэнерго» на период с 01.01.2019 по 31.12.2023 (далее – производственная программа) |
| Наименование регулируемой организации, ее местонахождение | Краевое государственное унитарное предприятие «Примтеплоэнерго» (ОГРН 1022501284970, ИНН 2536112729), ул. Героев Варяга, 12, г. Владивосток, Приморский край, 690089 |
| Наименование уполномоченного органа, утвердившего производственную программу, его местонахождение | Департамент по тарифам Приморского края, Алеутская ул., д. 45 а, город Владивосток, 690110 |
| Период реализации производственной программы | с 01.01.2019 по 31.12.2023 |

1. Перечень плановых мероприятий по ремонту объектов централизованных систем водоснабжения, мероприятий, направленных на улучшение качества горячей воды, мероприятий по энергосбережению и повышению энергетической эффективности, график их реализации
Нет мероприятий.

2. Планируемый объем подачи воды

| № п/п | Период долгосрочного периода регулирования | Объем подачи воды, тыс. куб. м |
|---|---|---|
| 1 | с 01.01.2019 по 31.12.2019 | 49,217 |
| 2 | с 01.01.2020 по 31.12.2020 | 40,449 |
| 3 | с 01.01.2021 по 31.12.2021 | 40,449 |
| 4 | с 01.01.2022 по 31.12.2022 | 40,449 |
| 5 | с 01.01.2023 по 31.12.2023 | 40,449 |

3. Объем финансовых потребностей, необходимых для реализации производственной программы

| № п/п | Период долгосрочного периода регулирования | Объем финансовых потребностей, тыс. руб. |
|---|---|---|
| 1 | с 01.01.2019 по 31.12.2019 | 16100,95 |
| 2 | с 01.01.2020 по 31.12.2020 | 13606,90 |
| 3 | с 01.01.2021 по 31.12.2021 | 14114,29 |
| 4 | с 01.01.2022 по 31.12.2022 | 14590,25 |
| 5 | с 01.01.2023 по 31.12.2023 | 15075,84 |

4. График реализации мероприятий производственной программы
с 01.01.2019 по 31.12.2023.

5. Плановые значения показателей надежности, качества, энергетической эффективности объектов централизованных систем водоснабжения

| № п/п | Наименование показателя | Единица измерения | Плановые значения показателей | | | | |
|---|---|---|---|---|---|---|---|
| | | | 2019 | 2020 | 2021 | 2022 | 2023 |
| Показатели качества горячей воды | | | | | | | |
| 1.1. | Доля проб горячей воды в тепловой сети или в сети горячего водоснабжения, не соответствующих установленным требованиям по температуре, в общем объеме проб, отобранных по результатам производственного контроля качества горячей воды | ед./км | 0 | 0 | 0 | 0 | 0 |
| 1.2. | Доля проб горячей воды в тепловой сети или в сети горячего водоснабжения, не соответствующих установленным требованиям (за исключением температуры), в общем объеме проб, отобранных по результатам производственного контроля качества горячей воды | % | 5 | 5 | 5 | 5 | 5 |
| Показатель надежности и бесперебойности водоснабжения | | | | | | | |
| 2.1. | Количество перерывов в подаче воды, возникших в результате аварий, повреждений и иных технологических нарушений на объектах централизованной системы водоснабжения, в расчете на протяженность водопроводной сети в год | ед./км | 0 | 0 | 0 | 0 | 0 |
| 3. Показатели энергетической эффективности | | | | | | | |
| 3.1. | Доля потерь воды в централизованных системах водоснабжения при транспортировке в общем объеме воды, поданной в водопроводную сеть | % | 7,0 | 7,0 | 7,0 | 7,0 | 7,0 |
| 3.2. | Удельное количество тепловой энергии, расходуемое на подогрев горячей воды | Гкал/ куб. м | 0,067 | 0,067 | 0,067 | 0,067 | 0,067 |

6. Расчет эффективности производственной программы

| № п/п | Наименование показателя | Динамика изменения, % | | | |
|---|---|---|---|---|---|
| | | 2020/2019 | 2021/2020 | 2022/2021 | 2023/2022 |
| 1. Показатели качества горячей воды | | | | | |
| 1.1. | Доля проб горячей воды в тепловой сети или в сети горячего водоснабжения, не соответствующих установленным требованиям по температуре, в общем объеме проб, отобранных по результатам производственного контроля качества горячей воды, % | 100 | 100 | 100 | 100 |

| | | | | | |
|---|---|---|---|---|---|
| 1.2. | Доля проб горячей воды в тепловой сети или в сети горячего водоснабжения, не соответствующих установленным требованиям (за исключением температуры), в общем объеме проб, отобранных по результатам производственного контроля качества горячей воды, % | 100 | 100 | 100 | 100 |
| 2. Показатель надежности и бесперебойности водоснабжения | | | | | |
| 2.1. | Количество перерывов в подаче воды, возникших в результате аварий, повреждений и иных технологических нарушений на объектах централизованной системы водоснабжения, в расчете на протяженность водопроводной сети в год | 100 | 100 | 100 | 100 |
| 3. Показатели энергетической эффективности | | | | | |
| 3.1. | Доля потерь воды в централизованных системах водоснабжения при транспортировке в общем объеме воды, поданной в водопроводную сеть | 100 | 100 | 100 | 100 |
| 3.2. | Удельное количество тепловой энергии, расходуемое на подогрев горячей воды, Гкал/куб. м | 100 | 100 | 100 | 100 |
| 4. Расходы на реализацию производственной программы | | | | | |
| 4.1. | Объем финансовых потребностей | 84,51 | 103,73 | 103,37 | 103,33 |

7. Отчет об исполнении производственной программы за истекший период регулирования

| № п/п | Наименование показателей | Текущий отчетный период с 01.01.2018 по 31.12.2018 |
|---|---|---|
| 1. Обеспечение объемов производства товаров (оказания услуг) | | |
| 1.1 | Объем поднятой воды (тыс.куб. м) | 35,933 |
| 1.2 | Объем реализации (тыс.куб.м) | 34,899 |
| | в т.ч. - населению | 15,587 |
| | - бюджетным организациям | 1,211 |
| | - прочим потребителям | 18,101 |
| 1.3. | Объем потерь (тыс.куб.м) | 1,034 |
| 1.4. | Объем отпуска в сеть (тыс.куб.м) | 35,933 |
| 1.5. | Справочно: расходы на собственные технологические нужды системы водоснабжения (тыс. куб. м) | 0 |
| | расходы воды на хозяйственно-бытовые нужды (тыс.куб.м) | 0 |
| | Протяженность сетей (всех видов в однотрубном представлении), (км) | 0 |
| 1.6. | Удельное водопотребление (куб.м/чел) | 14,9 |
| | Численность населения, пользующихся услугами данной организации (чел.) | 1 044 |
| 2. Показатели качества горячей воды | | |
| 2.1. | Доля проб горячей воды в тепловой сети или в сети горячего водоснабжения, не соответствующих установленным требованиям по температуре, в общем объеме проб, отобранных по результатам производственного контроля качества горячей воды | 0 |
| 2.2. | Доля проб горячей воды в тепловой сети или в сети горячего водоснабжения, не соответствующих установленным требованиям (за исключением температуры), в общем объеме проб, отобранных по результатам производственного контроля качества горячей воды | 0 |
| 3. Показатели надежности и бесперебойности оказываемых услуг | | |
| 3.1. | Аварийность систем коммунальной инфраструктуры (ед./км) | 0 |
| | Количество аварий на системах коммунальной инфраструктуры (ед.) | 2 |
| 3.2. | Продолжительность (бесперебойность) поставки товаров и услуг (час./день) | 24 |
| | Количество часов предоставления услуг в отчетном периоде (часов) | 8 400 |
| 3.3. | Удельный вес сетей, нуждающихся в замене (%) | 0 |
| 4. Показатели энергетической эффективности | | |
| 4.1. | Доля потерь воды в централизованных системах горячего водоснабжения при транспортировке в общем объеме воды, поданной в водопроводную сеть, % | 2,88 |

8. Мероприятия, направленные на повышение качества обслуживания абонентов
Нет мероприятий.

*Директор департамента по тарифам Приморского края В.А. Малюшицкий*

Приложение № 12
к постановлению
департамента по тарифам Приморского края
от 19 декабря 2019 года № 65/19

Приложение № 13
к постановлению
департамента по тарифам Приморского края
от 20 декабря 2018 года № 70/7

**ТАРИФЫ**
**на горячую воду (закрытая система) для потребителей краевого государственного унитарного предприятия «Примтеплоэнерго», находящихся на территории Приморского края**

| № п/п | Период действия тарифа | Одноставочный тариф на горячую воду для прочих групп потребителей, руб./куб. м (без учета НДС) | Одноставочный тариф на горячую воду для населения, руб./куб. м (с учетом НДС) |
|---|---|---|---|
| Чугуевское сельское поселение Чугуевский муниципальный район | | | |
| 1 | с 01.01.2019 по 30.06.2019 | 326,86 | 204,45 |
| 2 | с 01.07.2019 по 31.12.2019 | 333,29 | 210,09 |
| 3 | с 01.01.2020 по 30.06.2020 | 333,29 | 210,09 |
| 4 | с 01.07.2020 по 31.12.2020 | 345,88 | 217,78 |
| 5 | с 01.01.2021 по 30.06.2021 | 345,88 | 217,78 |
| 6 | с 01.07.2021 по 31.12.2021 | 358,60 | 225,99 |
| 7 | с 01.01.2022 по 30.06.2022 | 357,65 | 225,99 |
| 8 | с 01.07.2022 по 31.12.2022 | 370,72 | 234,27 |
| 9 | с 01.01.2023 по 30.06.2023 | 370,72 | 234,27 |
| 10 | с 01.07.2023 по 31.12.2023 | 383,71 | 245,14 |
| Смоляниновское городское поселение Шкотовский муниципальный район | | | |
| 1 | с 01.01.2019 по 30.06.2019 | 194,58 | 124,93 |
| 2 | с 01.07.2019 по 31.12.2019 | 202,82 | 130,50 |
| 3 | с 01.01.2020 по 30.06.2020 | 202,82 | 130,50 |
| 4 | с 01.07.2020 по 31.12.2020 | 215,06 | 137,42 |
| 5 | с 01.01.2021 по 30.06.2021 | 215,06 | 137,42 |
| 6 | с 01.07.2021 по 31.12.2021 | 222,87 | 142,48 |
| 7 | с 01.01.2022 по 30.06.2022 | 222,29 | 142,48 |
| 8 | с 01.07.2022 по 31.12.2022 | 230,73 | 148,08 |
| 9 | с 01.01.2023 по 30.06.2023 | 230,73 | 148,08 |
| 10 | с 01.07.2023 по 31.12.2023 | 237,72 | 153,59 |
| Краскинское городское поселение Хасанский муниципальный район | | | |
| 1 | с 01.01.2019 по 30.06.2019 | 133,07 | 81,81 |
| 2 | с 01.07.2019 по 31.12.2019 | 135,72 | 84,14 |
| 3 | с 01.01.2020 по 30.06.2020 | 135,72 | 84,14 |
| 4 | с 01.07.2020 по 31.12.2020 | 142,30 | 88,26 |
| 5 | с 01.01.2021 по 30.06.2021 | 142,28 | 88,24 |
| 6 | с 01.07.2021 по 31.12.2021 | 147,33 | 91,36 |
| 7 | с 01.01.2022 по 30.06.2022 | 146,94 | 91,36 |
| 8 | с 01.07.2022 по 31.12.2022 | 152,63 | 95,08 |
| 9 | с 01.01.2023 по 30.06.2023 | 152,63 | 95,08 |
| 10 | с 01.07.2023 по 31.12.2023 | 157,07 | 98,44 |
| Кировское городское поселение Кировский муниципальный район | | | |
| 1 | с 01.01.2019 по 30.06.2019 | 293,80 | 188,06 |
| 2 | с 01.07.2019 по 31.12.2019 | 300,97 | 194,84 |
| 3 | с 01.01.2020 по 30.06.2020 | 300,97 | 194,84 |
| 4 | с 01.07.2020 по 31.12.2020 | 312,99 | 202,77 |
| 5 | с 01.01.2021 по 30.06.2021 | 312,99 | 202,77 |
| 6 | с 01.07.2021 по 31.12.2021 | 324,76 | 210,72 |
| 7 | с 01.01.2022 по 30.06.2022 | 323,93 | 210,72 |
| 8 | с 01.07.2022 по 31.12.2022 | 336,36 | 219,15 |
| 9 | с 01.01.2023 по 30.06.2023 | 336,36 | 219,15 |
| 10 | с 01.07.2023 по 31.12.2023 | 347,10 | 227,91 |
| Дальнереченский городской округ | | | |
| 1 | с 01.01.2019 по 30.06.2019 | 291,79 | 178,32 |
| 2 | с 01.07.2019 по 31.12.2019 | 297,01 | 182,69 |
| 3 | с 01.01.2020 по 30.06.2020 | 297,01 | 182,69 |
| 4 | с 01.07.2020 по 31.12.2020 | 309,03 | 190,32 |
| 5 | с 01.01.2021 по 30.06.2021 | 309,03 | 190,32 |
| 6 | с 01.07.2021 по 31.12.2021 | 320,75 | 197,93 |
| 7 | с 01.01.2022 по 30.06.2022 | 319,88 | 197,93 |
| 8 | с 01.07.2022 по 31.12.2022 | 332,13 | 205,85 |
| 9 | с 01.01.2023 по 30.06.2023 | 332,13 | 205,85 |
| 10 | с 01.07.2023 по 31.12.2023 | 342,58 | 214,09 |
| Лесозаводский городской округ | | | |
| 1 | с 01.01.2019 по 30.06.2019 | 294,92 | 180,93 |
| 2 | с 01.07.2019 по 31.12.2019 | 301,20 | 186,55 |
| 3 | с 01.01.2020 по 30.06.2020 | 301,20 | 186,55 |
| 4 | с 01.07.2020 по 31.12.2020 | 312,14 | 192,84 |
| 5 | с 01.01.2021 по 30.06.2021 | 312,14 | 192,84 |
| 6 | с 01.07.2021 по 31.12.2021 | 323,73 | 200,26 |
| 7 | с 01.01.2022 по 30.06.2022 | 322,85 | 200,26 |
| 8 | с 01.07.2022 по 31.12.2022 | 335,22 | 208,26 |
| 9 | с 01.01.2023 по 30.06.2023 | 335,22 | 208,26 |
| 10 | с 01.07.2023 по 31.12.2023 | 345,77 | 216,59 |
| Светлогорское сельское поселение Пожарский муниципальный район | | | |
| 1 | с 01.01.2019 по 30.06.2019 | 324,18 | 206,56 |
| 2 | с 01.07.2019 по 31.12.2019 | 330,11 | 211,67 |
| 3 | с 01.01.2020 по 30.06.2020 | 330,11 | 211,67 |
| 4 | с 01.07.2020 по 31.12.2020 | 342,68 | 219,55 |
| 5 | с 01.01.2021 по 30.06.2021 | 342,68 | 219,55 |
| 6 | с 01.07.2021 по 31.12.2021 | 355,20 | 227,71 |
| 7 | с 01.01.2022 по 30.06.2022 | 354,28 | 227,71 |
| 8 | с 01.07.2022 по 31.12.2022 | 367,14 | 235,95 |
| 9 | с 01.01.2023 по 30.06.2023 | 367,14 | 235,95 |
| 10 | с 01.07.2023 по 31.12.2023 | 378,29 | 244,76 |
| Находкинский городской округ | | | |
| 1 | с 01.01.2019 по 30.06.2019 | 298,44 | 184,95 |
| 2 | с 01.07.2019 по 31.12.2019 | 303,80 | 189,47 |
| 3 | с 01.01.2020 по 30.06.2020 | 303,80 | 189,47 |
| 4 | с 01.07.2020 по 31.12.2020 | 315,07 | 196,14 |
| 5 | с 01.01.2021 по 30.06.2021 | 315,07 | 196,14 |
| 6 | с 01.07.2021 по 31.12.2021 | 326,92 | 203,85 |
| 7 | с 01.01.2022 по 30.06.2022 | 325,95 | 203,85 |
| 8 | с 01.07.2022 по 31.12.2022 | 338,02 | 211,40 |
| 9 | с 01.01.2023 по 30.06.2023 | 338,02 | 211,40 |
| 10 | с 01.07.2023 по 31.12.2023 | 348,64 | 219,80 |
| Преображенское городское поселение Лазовский муниципальный район | | | |
| 1 | с 01.01.2019 по 30.06.2019 | 255,18 | 159,18 |
| 2 | с 01.07.2019 по 31.12.2019 | 259,01 | 162,14 |
| 3 | с 01.01.2020 по 30.06.2020 | 259,01 | 162,14 |
| 4 | с 01.07.2020 по 31.12.2020 | 269,51 | 168,93 |
| 5 | с 01.01.2021 по 30.06.2021 | 269,51 | 168,93 |
| 6 | с 01.07.2021 по 31.12.2021 | 279,37 | 175,24 |
| 7 | с 01.01.2022 по 30.06.2022 | 278,63 | 175,24 |
| 8 | с 01.07.2022 по 31.12.2022 | 289,25 | 182,19 |
| 9 | с 01.01.2023 по 30.06.2023 | 289,25 | 182,19 |
| 10 | с 01.07.2023 по 31.12.2023 | 298,09 | 189,11 |
| Городской округ Спасск-Дальний | | | |
| 1 | с 01.01.2019 по 30.06.2019 | 293,54 | 173,89 |
| 2 | с 01.07.2019 по 31.12.2019 | 298,46 | 177,83 |
| 3 | с 01.01.2020 по 30.06.2020 | 298,46 | 177,83 |
| 4 | с 01.07.2020 по 31.12.2020 | 310,05 | 184,68 |
| 5 | с 01.01.2021 по 30.06.2021 | 310,05 | 184,68 |
| 6 | с 01.07.2021 по 31.12.2021 | 321,70 | 191,97 |
| 7 | с 01.01.2022 по 30.06.2022 | 320,80 | 191,97 |
| 8 | с 01.07.2022 по 31.12.2022 | 333,05 | 199,63 |
| 9 | с 01.01.2023 по 30.06.2023 | 333,05 | 199,63 |
| 10 | с 01.07.2023 по 31.12.2023 | 343,05 | 207,16 |
| Дмитриевское сельское поселение Черниговский муниципальный район | | | |
| 1 | с 01.01.2019 по 30.06.2019 | 267,73 | 160,62 |
| 2 | с 01.07.2019 по 31.12.2019 | 272,76 | 164,88 |

| | | | |
|---|---|---|---|
| 3 | с 01.01.2020 по 30.06.2020 | 272,76 | 164,88 |
| 4 | с 01.07.2020 по 31.12.2020 | 283,77 | 171,73 |
| 5 | с 01.01.2021 по 30.06.2021 | 283,77 | 171,73 |
| 6 | с 01.07.2021 по 31.12.2021 | 293,97 | 177,94 |
| 7 | с 01.01.2022 по 30.06.2022 | 293,16 | 177,94 |
| 8 | с 01.07.2022 по 31.12.2022 | 304,48 | 185,19 |
| 9 | с 01.01.2023 по 30.06.2023 | 304,48 | 185,19 |
| 10 | с 01.07.2023 по 31.12.2023 | 313,44 | 191,91 |

*Директор департамента по тарифам Приморского края В.А. Малюшицкий*

ДЕПАРТАМЕНТ ПО ТАРИФАМ ПРИМОРСКОГО КРАЯ

## ПОСТАНОВЛЕНИЕ № 65/11

19 декабря 2019 года г. Владивосток

**О внесении изменений в постановление департамента по тарифам Приморского края от 19 декабря 2017 года № 72/16 «Об установлении тарифов на горячую воду в открытой системе теплоснабжения (горячего водоснабжения) для потребителей Федерального государственного бюджетного учреждения «Центральное жилищно-коммунальное управление» Министерства обороны Российской Федерации»**

В соответствии с Федеральным законом от 27 июля 2010 года № 190-ФЗ «О теплоснабжении», постановлением Правительства Российской Федерации от 22 октября 2012 года № 1075 «О ценообразовании в сфере теплоснабжения», Положением о департаменте по тарифам Приморского края, утвержденным постановлением Администрации Приморского края от 14 февраля 2019 года № 85-па «Об утверждении Положения о департаменте по тарифам Приморского края», решением правления департамента по тарифам Приморского края от 19 декабря 2019 года № 66 департамент по тарифам Приморского края

ПОСТАНОВЛЯЕТ:

1. Внести изменения в приложения №№ 1 – 10 к постановлению департамента по тарифам Приморского края от 19 декабря 2017 года № 72/16 «Об установлении тарифов на горячую воду в открытой системе теплоснабжения (горячего водоснабжения) для потребителей Федерального государственного бюджетного учреждения «Центральное жилищно-коммунальное управление» Министерства обороны Российской Федерации» (в редакции постановлений от 20 декабря 2018 года № 70/14, от 13 марта 2019 года № 11/1), изложив их в новой редакции (прилагаются).

2. Настоящее постановление вступает в силу с 01 января 2020 года.

*Директор департамента по тарифам Приморского края В.А. Малюшицкий*

Приложение № 1
к постановлению
департамента по тарифам Приморского края
от 19 декабря 2019 года № 65/11

Приложение № 1
к постановлению
департамента по тарифам Приморского края
от 19 декабря 2017 года № 72/16

**Тарифы на горячую воду в открытой системе теплоснабжения (горячего водоснабжения) для потребителей Федерального государственного бюджетного учреждения «Центральное жилищно-коммунальное управление» Министерства обороны Российской Федерации, находящихся на территории Арсеньевского городского округа (котельная № 16 военного городка 1/1)**

| Наименование | Компонент на теплоноситель, руб./куб. м без НДС | Компонент на тепловую энергию | | |
|---|---|---|---|---|
| | | Одноставочный, руб./Гкал | Двухставочный | |
| | | | Ставка за мощность, тыс. руб./Гкал/час в мес. | Ставка за тепловую энергию, руб./Гкал |
| с 01 января 2018 года по 30 июня 2018 года | | | | |
| Прочие потребители, без НДС | 16,30 | 1 858,89 | - | - |
| Население, с НДС | - | - | - | - |
| с 01 июля 2018 года по 31 декабря 2018 года | | | | |
| Прочие потребители, без НДС | 16,58 | 1 938,82 | - | - |
| Население, с НДС | - | - | - | - |
| с 01 января 2019 года по 30 июня 2019 года | | | | |
| Прочие потребители, без НДС | 16,58 | 1 938,82 | - | - |
| Население, с НДС | - | - | - | - |
| с 01 июля 2019 года по 31 декабря 2019 года | | | | |
| Прочие потребители, без НДС | 16,95 | 2 028,01 | - | - |
| Население, с НДС | - | - | - | - |
| с 01 января 2020 года по 30 июня 2020 года | | | | |
| Прочие потребители, без НДС | 16,95 | 2 028,01 | - | - |
| Население, с НДС | - | - | - | - |
| с 01 июля 2020 года по 31 декабря 2020 года | | | | |
| Прочие потребители, без НДС | 17,08 | 2 111,16 | - | - |
| Население, с НДС | - | - | - | - |

Примечание: компонент на теплоноситель установлен постановлением департамента по тарифам Приморского края от 19 декабря 2017 года № 72/15 «Об установлении тарифов на теплоноситель, поставляемый потребителям федерального государственного бюджетного учреждения «Центральное жилищно-коммунальное управление» Министерства обороны Российской Федерации» (в редакции постановления от 20 декабря 2018 года № 70/13).

*Директор департамента по тарифам Приморского края В.А. Малюшицкий*

Приложение № 2
к постановлению
департамента по тарифам
Приморского края
от 19 декабря 2019 года № 65/11

Приложение № 2
к постановлению
департамента по тарифам
Приморского края
от 19 декабря 2017 года № 72/16

**Тарифы на горячую воду в открытой системе теплоснабжения (горячего водоснабжения) для потребителей Федерального государственного бюджетного учреждения «Центральное жилищно-коммунальное управление» Министерства обороны Российской Федерации, находящихся на территории Владивостокского городского округа (котельные № 3 военного городка 108, № 32 военного городка 16, № 105 военного городка 33)**

| Наименование | Компонент на теплоноситель, руб./куб. м без НДС | Компонент на тепловую энергию | | |
|---|---|---|---|---|
| | | Одноставочный, руб./Гкал | Двухставочный | |
| | | | Ставка за мощность, тыс. руб./Гкал/час в мес. | Ставка за тепловую энергию, руб./Гкал |
| с 01 января 2018 года по 30 июня 2018 года | | | | |
| Прочие потребители, без НДС | 23,74 | 1 821,42 | - | - |
| Население, с НДС | - | - | - | - |
| с 01 июля 2018 года по 31 декабря 2018 года | | | | |
| Прочие потребители, без НДС | 24,74 | 1 897,92 | - | - |
| Население, с НДС | - | - | - | - |
| с 01 января 2019 года по 30 июня 2019 года | | | | |
| Прочие потребители, без НДС | 24,74 | 1 897,92 | - | - |
| Население, с НДС | - | - | - | - |
| с 01 июля 2019 года по 31 декабря 2019 года | | | | |
| Прочие потребители, без НДС | 25,48 | 1 943,47 | - | - |
| Население, с НДС | - | - | - | - |
| с 01 января 2020 года по 30 июня 2020 года | | | | |
| Прочие потребители, без НДС | 25,48 | 1 943,47 | - | - |
| Население, с НДС | - | - | - | - |
| с 01 июля 2020 года по 31 декабря 2020 года | | | | |
| Прочие потребители, без НДС | 26,62 | 2 023,15 | - | - |
| Население, с НДС | - | - | - | - |

Примечание: компонент на теплоноситель установлен постановлением департамента по тарифам Приморского края от 19 декабря 2017 года № 72/15 «Об установлении тарифов на теплоноситель, поставляемый потребителям федерального государственного бюджетного учреждения «Центральное жилищно-коммунальное управление» Министерства обороны Российской Федерации» (в редакции постановления от 20 декабря 2018 года № 70/13).

*Директор департамента по тарифам Приморского края В.А. Малюшицкий*

Приложение № 3
к постановлению
департамента по тарифам Приморского края
от 19 декабря 2019 года № 65/11

Приложение № 3
к постановлению
департамента по тарифам Приморского края
от 19 декабря 2017 года № 72/16

**Тарифы на горячую воду в открытой системе теплоснабжения (горячего водоснабжения) для потребителей Федерального государственного бюджетного учреждения «Центральное жилищно-коммунальное управление» Министерства обороны Российской Федерации, находящихся на территории Владивостокского городского округа (котельная № 79 военного городка 62)**

| Наименование | Компонент на теплоноситель, руб./куб. м без НДС | Компонент на тепловую энергию | | |
|---|---|---|---|---|
| | | Одноставочный, руб./Гкал | Двухставочный | |
| | | | Ставка за мощность, тыс. руб./Гкал/час в мес. | Ставка за тепловую энергию, руб./Гкал |
| с 01 января 2018 года по 30 июня 2018 года | | | | |
| Прочие потребители, без НДС | 24,26 | 1 821,42 | - | - |
| Население, с НДС | 28,63 | 2 149,28 | - | - |
| с 01 июля 2018 года по 31 декабря 2018 года | | | | |
| Прочие потребители, без НДС | 25,30 | 1 897,92 | - | - |
| Население, с НДС | 29,85 | 2 239,55 | - | - |
| с 01 января 2019 года по 30 июня 2019 года | | | | |
| Прочие потребители, без НДС | 25,30 | 1 897,92 | - | - |
| Население, с НДС | 30,36 | 2 277,50 | - | - |
| с 01 июля 2019 года по 31 декабря 2019 года | | | | |
| Прочие потребители, без НДС | 26,31 | 1 943,47 | - | - |
| Население, с НДС | 31,57 | 2 332,16 | - | - |
| с 01 января 2020 года по 30 июня 2020 года | | | | |
| Прочие потребители, без НДС | 26,31 | 1 943,47 | - | - |
| Население, с НДС | 31,57 | 2 332,16 | - | - |
| с 01 июля 2020 года по 31 декабря 2020 года | | | | |
| Прочие потребители, без НДС | 27,49 | 2023,15 | - | - |
| Население, с НДС | 32,99 | 2427,78 | - | - |

Примечание: компонент на теплоноситель установлен постановлением департамента по тарифам Приморского края от 19 декабря 2017 года № 72/15 «Об установлении тарифов на теплоноситель, поставляемый потребителям федерального государственного бюджетного учреждения «Центральное жилищно-коммунальное управление» Министерства обороны Российской Федерации» (в редакции постановления от 20 декабря 2018 года № 70/13).

*Директор департамента по тарифам Приморского края В.А. Малюшицкий*

Приложение № 4
к постановлению
департамента по тарифам Приморского края
от 19 декабря 2019 года № 65/11

Приложение № 4
к постановлению
департамента по тарифам
Приморского края
от 19 декабря 2017 года № 72/16

**Тарифы на горячую воду в открытой системе теплоснабжения (горячего водоснабжения) для потребителей Федерального государственного бюджетного учреждения «Центральное жилищно-коммунальное управление» Министерства обороны Российской Федерации, находящихся на территории ЗАТО город Фокино (котельная № 70/1 военного городка 1)**

| Наименование | Компонент на теплоноситель, руб./куб. м без НДС | Компонент на тепловую энергию | | |
|---|---|---|---|---|
| | | Одноставочный, руб./Гкал | Двухставочный | |
| | | | Ставка за мощность, тыс. руб./Гкал/час в мес. | Ставка за тепловую энергию, руб./Гкал |
| с 01 января 2018 года по 30 июня 2018 года | | | | |
| Прочие потребители, без НДС | 18,28 | 1 693,33 | - | - |
| Население, с НДС | 21,57 | 1 998,13 | - | - |
| с 01 июля 2018 года по 31 декабря 2018 года | | | | |
| Прочие потребители, без НДС | 19,06 | 1 764,28 | - | - |
| Население, с НДС | 22,49 | 2 081,85 | - | - |
| с 01 января 2019 года по 30 июня 2019 года | | | | |
| Прочие потребители, без НДС | 19,06 | 1 764,28 | - | - |
| Население, с НДС | 22,87 | 2 117,14 | - | - |
| с 01 июля 2019 года по 31 декабря 2019 года | | | | |
| Прочие потребители, без НДС | 19,94 | 1 834,85 | - | - |
| Население, с НДС | 23,93 | 2 201,82 | - | - |
| с 01 января 2020 года по 30 июня 2020 года | | | | |
| Прочие потребители, без НДС | 19,94 | 1 834,85 | - | - |
| Население, с НДС | 23,93 | 2 201,82 | - | - |
| с 01 июля 2020 года по 31 декабря 2020 года | | | | |
| Прочие потребители, без НДС | 21,44 | 1 910,08 | - | - |
| Население, с НДС | 25,73 | 2 292,10 | - | - |

Примечание: компонент на теплоноситель установлен постановлением департамента по тарифам Приморского края от 19 декабря 2017 года № 72/15 «Об установлении тарифов на теплоноситель, поставляемый потребителям федерального государственного бюджетного учреждения «Центральное жилищно-коммунальное управление» Министерства обороны Российской Федерации» (в редакции постановления от 20 декабря 2018 года № 70/13).

*Директор департамента по тарифам Приморского края В.А. Малюшицкий*

Приложение № 5
к постановлению
департамента по тарифам Приморского края
от 19 декабря 2019 года № 65/11

Приложение № 5
к постановлению
департамента по тарифам Приморского края
от 19 декабря 2017 года № 72/16

**Тарифы на горячую воду в открытой системе теплоснабжения (горячего водоснабжения) для потребителей Федерального государственного бюджетного учреждения «Центральное жилищно-коммунальное управление» Министерства обороны Российской Федерации, находящихся на территории Уссурийского городского округа (котельная № 69 военного городка 7)**

| Наименование | Компонент на теплоноситель, руб./куб. м без НДС | Компонент на тепловую энергию | | |
|---|---|---|---|---|
| | | Одноставочный, руб./Гкал | Двухставочный | |
| | | | Ставка за мощность, тыс. руб./Гкал/час в мес. | Ставка за тепловую энергию, руб./Гкал |
| с 01 января 2018 года по 30 июня 2018 года | | | | |
| Прочие потребители, без НДС | 31,30 | 1 605,96 | - | - |
| Население, с НДС | - | - | - | - |
| с 01 июля 2018 года по 31 декабря 2018 года | | | | |
| Прочие потребители, без НДС | 32,63 | 1 673,25 | - | - |
| Население, с НДС | - | - | - | - |
| с 01 января 2019 года по 30 июня 2019 года | | | | |
| Прочие потребители, без НДС | 32,63 | 1 673,25 | - | - |
| Население, с НДС | - | - | - | - |
| с 01 июля 2019 года по 31 декабря 2019 года | | | | |
| Прочие потребители, без НДС | 33,60 | 1 740,18 | - | - |
| Население, с НДС | - | - | - | - |
| с 01 января 2020 года по 30 июня 2020 года | | | | |
| Прочие потребители, без НДС | 33,60 | 1 740,18 | - | - |
| Население, с НДС | - | - | - | - |
| с 01 июля 2020 года по 31 декабря 2020 года | | | | |
| Прочие потребители, без НДС | 35,11 | 1 827,19 | - | - |
| Население, с НДС | - | - | - | - |

Примечание: компонент на теплоноситель установлен постановлением департамента по тарифам Приморского края от 19 декабря 2017 года № 72/15 «Об установлении тарифов на теплоноситель, поставляемый потребителям федерального государственного бюджетного учреждения «Центральное жилищно-коммунальное управление» Министерства обороны Российской Федерации» (в редакции постановления от 20 декабря 2018 года № 70/13).

*Директор департамента по тарифам Приморского края В.А. Малюшицкий*

Приложение № 6
к постановлению
департамента по тарифам Приморского края
от 19 декабря 2019 года № 65/11

Приложение № 6
к постановлению
департамента по тарифам Приморского края
от 19 декабря 2017 года № 72/16

**Тарифы на горячую воду в открытой системе теплоснабжения (горячего водоснабжения) для потребителей Федерального государственного бюджетного учреждения «Центральное жилищно-коммунальное управление» Министерства обороны Российской Федерации, находящихся на территории  Уссурийского городского округа (котельная № 961 военного городка 21)**

| Наименование | Компонент на теплоноситель, руб./куб. м без НДС | Компонент на тепловую энергию | | |
|---|---|---|---|---|
| | | Одноставочный, руб./Гкал | Двухставочный | |
| | | | Ставка за мощность, тыс. руб./Гкал/час в мес. | Ставка за тепловую энергию, руб./Гкал |
| с 01 января 2018 года по 30 июня 2018 года | | | | |
| Прочие потребители, без НДС | 29,96 | 5 563,14 | - | - |
| Население, с НДС | - | - | - | - |
| с 01 июля 2018 года по 31 декабря 2018 года | | | | |
| Прочие потребители, без НДС | 30,41 | 5 802,36 | - | - |
| Население, с НДС | - | - | - | - |
| с 01 января 2019 года по 30 июня 2019 года | | | | |
| Прочие потребители, без НДС | 30,41 | 5 802,36 | - | - |
| Население, с НДС | - | - | - | - |
| с 01 июля 2019 года по 31 декабря 2019 года | | | | |
| Прочие потребители, без НДС | 31,62 | 6 069,26 | - | - |
| Население, с НДС | - | - | - | - |
| с 01 января 2020 года по 30 июня 2020 года | | | | |
| Прочие потребители, без НДС | 31,62 | 6 069,26 | - | - |
| Население, с НДС | - | - | - | - |
| с 01 июля 2020 года по 31 декабря 2020 года | | | | |
| Прочие потребители, без НДС | 32,40 | 6 318,10 | - | - |
| Население, с НДС | - | - | - | - |

Примечание: компонент на теплоноситель установлен постановлением департамента по тарифам Приморского края от 19 декабря 2017 года № 72/15 «Об установлении тарифов на теплоноситель, поставляемый потребителям федерального государственного бюджетного учреждения «Центральное жилищно-коммунальное управление» Министерства обороны Российской Федерации» (в редакции постановления от 20 декабря 2018 года № 70/13).

*Директор департамента по тарифам Приморского края В.А. Малюшицкий*

Приложение № 7
к постановлению
департамента по тарифам Приморского края
от 19 декабря 2019 года № 65/11

Приложение № 7
к постановлению
департамента по тарифам Приморского края
от 19 декабря 2017 года № 72/16

**Тарифы на горячую воду в открытой системе теплоснабжения (горячего водоснабжения) для потребителей Федерального государственного бюджетного учреждения «Центральное жилищно-коммунальное управление» Министерства обороны Российской Федерации, находящихся на территории Покровского сельского поселения Октябрьского муниципального района (котельная № 152 военного городка 2)**

| Наименование | Компонент на теплоноситель, руб./куб. м без НДС | Компонент на тепловую энергию | | |
|---|---|---|---|---|
| | | Одноставочный, руб./Гкал | Двухставочный | |
| | | | Ставка за мощность, тыс. руб./Гкал/час в мес. | Ставка за тепловую энергию, руб./Гкал |
| с 01 января 2018 года по 30 июня 2018 года | | | | |
| Прочие потребители, без НДС | 17,29 | 1 233,22 | - | - |
| Население, с НДС | 20,40 | 1 455,20 | - | - |
| с 01 июля 2018 года по 31 декабря 2018 года | | | | |
| Прочие потребители, без НДС | 18,03 | 1 284,89 | - | - |
| Население, с НДС | 21,28 | 1 516,17 | - | - |
| с 01 января 2019 года по 30 июня 2019 года | | | | |
| Прочие потребители, без НДС | 18,03 | 1 284,89 | - | - |
| Население, с НДС | 21,64 | 1 541,87 | - | - |
| с 01 июля 2019 года по 31 декабря 2019 года | | | | |
| Прочие потребители, без НДС | 18,56 | 1 336,28 | - | - |
| Население, с НДС | 22,27 | 1 603,54 | - | - |
| с 01 января 2020 года по 30 июня 2020 года | | | | |
| Прочие потребители, без НДС | 18,56 | 1 336,28 | - | - |
| Население, с НДС | 22,27 | 1 603,54 | - | - |
| с 01 июля 2020 года по 31 декабря 2020 года | | | | |
| Прочие потребители, без НДС | 19,40 | 1 403,09 | - | - |
| Население, с НДС | 23,28 | 1683,71 | - | - |

Примечание: компонент на теплоноситель установлен постановлением департамента по тарифам Приморского края от 19 декабря 2017 года № 72/15 «Об установлении тарифов на теплоноситель, поставляемый потребителям федерального государственного бюджетного учреждения «Центральное жилищно-коммунальное управление» Министерства обороны Российской Федерации» (в редакции постановления от 20 декабря 2018 года № 70/13).

*Директор департамента по тарифам Приморского края В.А. Малюшицкий*

Приложение № 8
к постановлению
департамента по тарифам Приморского края
от 19 декабря 2019 года № 65/11

Приложение № 8
к постановлению
департамента по тарифам Приморского края
от 19 декабря 2017 года № 72/16

**Тарифы на горячую воду в открытой системе теплоснабжения (горячего водоснабжения) для потребителей Федерального государственного бюджетного учреждения «Центральное жилищно-коммунальное управление» Министерства обороны Российской Федерации, находящихся на территории Духовского сельского поселения Спасского муниципального района (котельная № 257 военного городка 14)**

| Наименование | Компонент на теплоноситель, руб./куб. м без НДС | Компонент на тепловую энергию | | |
|---|---|---|---|---|
| | | Одноставочный, руб./Гкал | Двухставочный | |
| | | | Ставка за мощность, тыс. руб./Гкал/час в мес. | Ставка за тепловую энергию, руб./Гкал |
| с 01 января 2018 года по 30 июня 2018 года | | | | |
| Прочие потребители, без НДС | 15,33 | 1 275,45 | - | - |
| Население, с НДС | - | - | - | - |
| с 01 июля 2018 года по 31 декабря 2018 года | | | | |

| | | | | |
|---|---|---|---|---|
| Прочие потребители, без НДС | 15,98 | 1 328,89 | - | - |
| Население, с НДС | - | - | - | - |
| с 01 января 2019 года по 30 июня 2019 года | | | | |
| Прочие потребители, без НДС | 15,98 | 1 328,89 | - | - |
| со дня официального опубликования по 30 июня 2019 года | | | | |
| Население, с НДС | 19,18 | 1 594,67 | - | - |
| с 01 июля 2019 года по 31 декабря 2019 года | | | | |
| Прочие потребители, без НДС | 16,45 | 1 382,04 | - | - |
| Население, с НДС | 19,74 | 1 658,45 | - | - |
| с 01 января 2020 года по 30 июня 2020 года | | | | |
| Прочие потребители, без НДС | 16,45 | 1 382,04 | - | - |
| Население, с НДС | 19,74 | 1 658,45 | - | - |
| с 01 июля 2020 года по 31 декабря 2020 года | | | | |
| Прочие потребители, без НДС | 17,19 | 1452,52 | - | - |
| Население, с НДС | 20,63 | 1743,02 | - | - |

Примечание: компонент на теплоноситель установлен постановлением департамента по тарифам Приморского края от 19 декабря 2017 года № 72/15 «Об установлении тарифов на теплоноситель, поставляемый потребителям федерального государственного бюджетного учреждения «Центральное жилищно-коммунальное управление» Министерства обороны Российской Федерации» (в редакции постановления от 20 декабря 2018 года № 70/13).

*Директор департамента по тарифам Приморского края В.А. Малюшицкий*

Приложение № 9
к постановлению
департамента по тарифам Приморского края
от 19 декабря 2019 года № 65/11

Приложение № 9
к постановлению
департамента по тарифам Приморского края
от 19 декабря 2017 года № 72/16

**Тарифы на горячую воду в открытой системе теплоснабжения (горячего водоснабжения) для потребителей Федерального государственного бюджетного учреждения «Центральное жилищно-коммунальное управление» Министерства обороны Российской Федерации, находящихся на территории Сибирцевского городского поселения Черниговского муниципального района (котельная № 283 военного городка 1)**

| Наименование | Компонент на теплоноситель, руб./куб. м без НДС | Компонент на тепловую энергию | | |
|---|---|---|---|---|
| | | Одноставочный, руб./Гкал | Двухставочный | |
| | | | Ставка за мощность, тыс. руб./Гкал/час в мес. | Ставка за тепловую энергию, руб./Гкал |
| с 01 января 2018 года по 30 июня 2018 года | | | | |
| Прочие потребители, без НДС | 20,75 | 1 288,55 | - | - |
| Население, с НДС | 24,49 | 1 520,49 | - | - |
| с 01 июля 2018 года по 31 декабря 2018 года | | | | |
| Прочие потребители, без НДС | 21,62 | 1 342,54 | - | - |
| Население, с НДС | 25,51 | 1 584,20 | - | - |
| с 01 января 2019 года по 30 июня 2019 года | | | | |
| Прочие потребители, без НДС | 21,62 | 1 342,54 | - | - |
| Население, с НДС | 25,94 | 1 611,05 | - | - |
| с 01 июля 2019 года по 31 декабря 2019 года | | | | |
| Прочие потребители, без НДС | 22,27 | 1 396,25 | - | - |
| Население, с НДС | 26,72 | 1 675,50 | - | - |
| с 01 января 2020 года по 30 июня 2020 года | | | | |
| Прочие потребители, без НДС | 22,27 | 1 396,25 | - | - |
| Население, с НДС | 26,72 | 1 675,50 | - | - |
| с 01 июля 2020 года по 31 декабря 2020 года | | | | |
| Прочие потребители, без НДС | 23,27 | 1 466,06 | - | - |
| Население, с НДС | 27,92 | 1 759,27 | - | - |

Примечание: компонент на теплоноситель установлен постановлением департамента по тарифам Приморского края от 19 декабря 2017 года № 72/15 «Об установлении тарифов на теплоноситель, поставляемый потребителям федерального государственного бюджетного учреждения «Центральное жилищно-коммунальное управление» Министерства обороны Российской Федерации» (в редакции постановления от 20 декабря 2018 года № 70/13).

*Директор департамента по тарифам Приморского края В.А. Малюшицкий*

Приложение № 10
к постановлению
департамента по тарифам Приморского края
от 19 декабря 2019 года № 65/11

Приложение № 10
к постановлению
департамента по тарифам Приморского края
от 19 декабря 2017 года № 72/16

**Тарифы на горячую воду в открытой системе теплоснабжения (горячего водоснабжения) для потребителей Федерального государственного бюджетного учреждения «Центральное жилищно-коммунальное управление» Министерства обороны Российской Федерации, находящихся на территории Реттиховского сельского поселения Черниговского муниципального района (котельная № 153 военного городка 33)**

| Наименование | Компонент на теплоноситель, руб./куб. м без НДС | Компонент на тепловую энергию | | |
|---|---|---|---|---|
| | | Одноставочный, руб./Гкал | Двухставочный | |
| | | | Ставка за мощность, тыс. руб./Гкал/час в мес. | Ставка за тепловую энергию, руб./Гкал |
| с 01 января 2018 года по 30 июня 2018 года | | | | |
| Прочие потребители, без НДС | 22,87 | 1 288,55 | - | - |
| Население, с НДС | 26,99 | 1 520,49 | - | - |
| с 01 июля 2018 года по 31 декабря 2018 года | | | | |
| Прочие потребители, без НДС | 23,84 | 1 342,54 | - | - |
| Население, с НДС | 28,13 | 1 584,20 | - | - |
| с 01 января 2019 года по 30 июня 2019 года | | | | |
| Прочие потребители, без НДС | 23,84 | 1 342,54 | - | - |
| Население, с НДС | 28,61 | 1 611,05 | - | - |
| с 01 июля 2019 года по 31 декабря 2019 года | | | | |
| Прочие потребители, без НДС | 24,55 | 1 396,25 | - | - |
| Население, с НДС | 29,46 | 1 675,50 | - | - |
| с 01 января 2020 года по 30 июня 2020 года | | | | |
| Прочие потребители, без НДС | 24,55 | 1 396,25 | - | - |
| Население, с НДС | 29,46 | 1 675,50 | - | - |
| с 01 июля 2020 года по 31 декабря 2020 года | | | | |
| Прочие потребители, без НДС | 25,66 | 1 466,06 | - | - |
| Население, с НДС | 30,79 | 1 759,27 | - | - |

Примечание: компонент на теплоноситель установлен постановлением департамента по тарифам Приморского края от 19 декабря 2017 года № 72/15 «Об установлении тарифов на теплоноситель, поставляемый потребителям федерального государственного бюджетного учреждения «Центральное жилищно-коммунальное управление» Министерства обороны Российской Федерации» (в редакции постановления от 20 декабря 2018 года № 70/13).

*Директор департамента по тарифам Приморского края В.А. Малюшицкий*

ДЕПАРТАМЕНТ ПО ТАРИФАМ ПРИМОРСКОГО КРАЯ

## ПОСТАНОВЛЕНИЕ № 65/12

19 декабря 2019 года г. Владивосток

**О внесении изменений в постановление департамента по тарифам Приморского края от 20 декабря 2018 года № 70/9 «Об установлении тарифов на горячую воду в открытой системе теплоснабжения (горячего водоснабжения) для потребителей КУП «Примтеплоэнерго» на период регулирования с 2019 по 2023 годы»**

В соответствии с Федеральным законом от 27 июля 2010 года № 190-ФЗ «О теплоснабжении», постановлением Правительства Российской Федерации от 22 октября 2012 года № 1075 «О ценообразовании в сфере теплоснабжения», Положением о департаменте по тарифам Приморского края, утвержденным постановлением Администрации Приморского края от 14 февраля 2019 года № 85-па «Об утверждении Положения о департаменте по тарифам Приморского края», решением правления департамента по тарифам Приморского края от 19 декабря 2019 года № 66 департамент по тарифам Приморского края

ПОСТАНОВЛЯЕТ:

Внести изменения в приложения №№ 1 - 12 к постановлению департамента по тарифам Приморского края от 20 декабря 2018 года № 70/9 «Об установлении тарифов на горячую воду в открытой системе теплоснабжения (горячего водоснабжения) для потребителей КГУП «Примтеплоэнерго» на период регулирования с 2019 по 2023 годы», изложив их в новой редакции (прилагаются).

Настоящее постановление вступает в силу с 01 января 2020 года.

*Директор департамента по тарифам Приморского края В.А. Малюшицкий*

Приложение № 1
к постановлению
департамента по тарифам Приморского края
от 19 декабря 2019 года № 65/12

Приложение № 1
к постановлению
департамента по тарифам Приморского края
от 20 декабря 2018 года № 70/9

**Тарифы на горячую воду в открытой системе теплоснабжения (горячего водоснабжения) для потребителей КГУП «Примтеплоэнерго», находящихся на территории Штыковского сельского поселения Шкотовского муниципального района, на период регулирования с 2019 по 2023 годы**

| Наименование | Компонент на теплоноситель, руб./куб. м | Компонент на тепловую энергию | | |
|---|---|---|---|---|
| | | Одно-ставочный, руб./Гкал | Двухставочный | |
| | | | Ставка за мощность, тыс. руб./Гкал/час в мес. | Ставка за тепловую энергию, руб./Гкал |
| с 01 января 2019 года по 30 июня 2019 года | | | | |
| Прочие потребители, без НДС | 34,43 | 4 175,45 | - | - |
| Население, с НДС | 41,32 | 5 010,54 | - | - |
| с 01 июля 2019 года по 31 декабря 2019 года | | | | |
| Прочие потребители, без НДС | 35,14 | 4 246,25 | - | - |
| Население, с НДС | 42,17 | 5 095,50 | - | - |
| с 01 января 2020 года по 30 июня 2020 года | | | | |
| Прочие потребители, без НДС | 35,14 | 4 246,25 | - | - |
| Население, с НДС | 42,17 | 5 095,50 | - | - |
| с 01 июля 2020 года по 31 декабря 2020 года | | | | |
| Прочие потребители, без НДС | 35,89 | 4 416,03 | - | - |
| Население, с НДС | 43,07 | 5 299,24 | - | - |
| с 01 января 2021 года по 30 июня 2021 года | | | | |
| Прочие потребители, без НДС | 35,89 | 4 416,03 | - | - |
| Население, с НДС | 43,07 | 5 299,24 | - | - |
| с 01 июля 2021 года по 31 декабря 2021 года | | | | |
| Прочие потребители, без НДС | 37,58 | 4 582,49 | - | - |
| Население, с НДС | 45,10 | 5 498,99 | - | - |
| с 01 января 2022 года по 30 июня 2022 года | | | | |
| Прочие потребители, без НДС | 37,58 | 4 568,74 | - | - |
| Население, с НДС | 45,10 | 5 482,49 | - | - |
| с 01 июля 2022 года по 31 декабря 2022 года | | | | |
| Прочие потребители, без НДС | 38,31 | 4 742,82 | - | - |
| Население, с НДС | 45,97 | 5 691,38 | - | - |
| с 01 января 2023 года по 30 июня 2023 года | | | | |
| Прочие потребители, без НДС | 38,31 | 4 742,82 | - | - |
| Население, с НДС | 45,97 | 5 691,38 | - | - |
| с 01 июля 2023 года по 31 декабря 2023 года | | | | |
| Прочие потребители, без НДС | 40,02 | 4 887,55 | - | - |

| | | | | |
|---|---|---|---|---|
| Население, с НДС | 48,02 | 5 865,06 | - | - |

Примечания:

1. Компонент на теплоноситель установлен постановлением департамента по тарифам Приморского края от 19 декабря 2018 года № 69/1 «Об утверждении производственных программ и об установлении долгосрочных параметров регулирования и тарифов на питьевую воду, техническую воду и водоотведение для потребителей краевого государственного унитарного предприятия «Примтеплоэнерго», находящихся на территории Приморского края» (в редакции постановления от 12 декабря 2019 года № 62/12).

2. Население Приморского края и потребители, приравненные к населению Приморского края, рассчитываются за тепловую энергию в соответствии с Законом Приморского края от 19 июня 2015 года № 640-КЗ «О льготном тарифе на тепловую энергию (мощность) и максимальном уровне розничных цен на сжиженный газ, реализуемый из групповых газовых резервуарных установок для бытовых нужд населения, на территории Приморского края и о внесении изменений в закон Приморского края «О защите прав граждан в жилищно-коммунальной сфере» по льготному тарифу на тепловую энергию (мощность), установленному департаментом по тарифам Приморского края.

*Директор департамента по тарифам Приморского края В.А. Малюшицкий*

Приложение № 2
к постановлению
департамента по тарифам Приморского края
от 19 декабря 2019 года № 65/12

Приложение № 2
к постановлению
департамента по тарифам Приморского края
от 20 декабря 2018 года № 70/9

**Тарифы на горячую воду в открытой системе теплоснабжения (горячего водоснабжения) для потребителей КГУП «Примтеплоэнерго», находящихся на территории Ярославского городского поселения Хорольского муниципального района, на период регулирования с 2019 по 2023 годы**

| Наименование | Компонент на теплоноситель, руб./куб. м | Компонент на тепловую энергию | | |
|---|---|---|---|---|
| | | Одно-ставочный, руб./Гкал | Двухставочный | |
| | | | Ставка за мощность, тыс. руб./Гкал/час в мес. | Ставка за тепловую энергию, руб./Гкал |
| с 01 января 2019 года по 30 июня 2019 года | | | | |
| Прочие потребители, без НДС | 16,35 | 4 175,45 | - | - |
| Население, с НДС | 19,62 | 5 010,54 | - | - |
| с 01 июля 2019 года по 31 декабря 2019 года | | | | |
| Прочие потребители, без НДС | 16,95 | 4 246,25 | - | - |
| Население, с НДС | 20,34 | 5 095,50 | - | - |
| с 01 января 2020 года по 30 июня 2020 года | | | | |
| Прочие потребители, без НДС | 16,95 | 4 246,25 | - | - |
| Население, с НДС | 20,34 | 5 095,50 | - | - |
| с 01 июля 2020 года по 31 декабря 2020 года | | | | |
| Прочие потребители, без НДС | 17,63 | 4 416,03 | - | - |
| Население, с НДС | 21,16 | 5 299,24 | - | - |
| с 01 января 2021 года по 30 июня 2021 года | | | | |
| Прочие потребители, без НДС | 17,63 | 4 416,03 | - | - |
| Население, с НДС | 21,16 | 5 299,24 | - | - |
| с 01 июля 2021 года по 31 декабря 2021 года | | | | |
| Прочие потребители, без НДС | 18,34 | 4 582,49 | - | - |
| Население, с НДС | 22,01 | 5 498,99 | - | - |
| с 01 января 2022 года по 30 июня 2022 года | | | | |
| Прочие потребители, без НДС | 18,34 | 4 568,74 | - | - |
| Население, с НДС | 22,01 | 5 482,49 | - | - |
| с 01 июля 2022 года по 31 декабря 2022 года | | | | |
| Прочие потребители, без НДС | 19,07 | 4 742,82 | - | - |
| Население, с НДС | 22,88 | 5 691,38 | - | - |
| с 01 января 2023 года по 30 июня 2023 года | | | | |
| Прочие потребители, без НДС | 19,07 | 4 742,82 | - | - |
| Население, с НДС | 22,88 | 5 691,38 | - | - |
| с 01 июля 2023 года по 31 декабря 2023 года | | | | |
| Прочие потребители, без НДС | 19,83 | 4 887,55 | - | - |
| Население, с НДС | 23,80 | 5 865,06 | - | - |

Примечания:

1. Компонент на теплоноситель установлен постановлением департамента по тарифам Приморского края от 20 декабря 2018 года № 70/8 «Об установлении тарифов на теплоноситель, поставляемый потребителям КГУП «Примтеплоэнерго», на период с 2019 по 2023 годы» (в редакции постановления от 18 декабря 2019 года № 64/11).

2. Население Приморского края и потребители, приравненные к населению Приморского края, рассчитываются за тепловую энергию в соответствии с Законом Приморского края от 19 июня 2015 года № 640-КЗ «О льготном тарифе на тепловую энергию (мощность) и максимальном уровне розничных цен на сжиженный газ, реализуемый из групповых газовых резервуарных установок для бытовых нужд населения, на территории Приморского края и о внесении изменений в закон Приморского края «О защите прав граждан в жилищно-коммунальной сфере» по льготному тарифу на тепловую энергию (мощность), установленному департаментом по тарифам Приморского края.

*Директор департамента по тарифам Приморского края В.А. Малюшицкий*

Приложение № 3
к постановлению
департамента по тарифам Приморского края
от 19 декабря 2019 года № 65/12

Приложение № 3
к постановлению
департамента по тарифам Приморского края
от 20 декабря 2018 года № 70/9

**Тарифы на горячую воду в открытой системе теплоснабжения (горячего водоснабжения) для потребителей КГУП «Примтеплоэнерго», находящихся на территории Зарубинского городского поселения Хасанского муниципального района, на период регулирования с 2019 по 2023 годы**

| Наименование | Компонент на теплоноситель, руб./куб. м | Компонент на тепловую энергию | | |
|---|---|---|---|---|
| | | Одно-ставочный, руб./Гкал | Двухставочный | |
| | | | Ставка за мощность, тыс. руб./Гкал/час в мес. | Ставка за тепловую энергию, руб./Гкал |
| с 01 января 2019 года по 30 июня 2019 года | | | | |
| Прочие потребители, без НДС | 15,56 | 4 175,45 | - | - |
| Население, с НДС | 18,67 | 5 010,54 | - | - |
| с 01 июля 2019 года по 31 декабря 2019 года | | | | |
| Прочие потребители, без НДС | 16,44 | 4 246,25 | - | - |
| Население, с НДС | 19,73 | 5 095,50 | - | - |
| с 01 января 2020 года по 30 июня 2020 года | | | | |
| Прочие потребители, без НДС | 16,44 | 4 246,25 | - | - |
| Население, с НДС | 19,73 | 5 095,50 | - | - |
| с 01 июля 2020 года по 31 декабря 2020 года | | | | |
| Прочие потребители, без НДС | 16,65 | 4 416,03 | - | - |
| Население, с НДС | 19,98 | 5 299,24 | - | - |
| с 01 января 2021 года по 30 июня 2021 года | | | | |
| Прочие потребители, без НДС | - | 4 416,03 | - | - |
| Население, с НДС | - | 5 299,24 | - | - |
| с 01 июля 2021 года по 31 декабря 2021 года | | | | |
| Прочие потребители, без НДС | - | 4 582,49 | - | - |
| Население, с НДС | - | 5 498,99 | - | - |
| с 01 января 2022 года по 30 июня 2022 года | | | | |
| Прочие потребители, без НДС | - | 4 568,74 | - | - |
| Население, с НДС | - | 5 482,49 | - | - |
| с 01 июля 2022 года по 31 декабря 2022 года | | | | |
| Прочие потребители, без НДС | - | 4 742,82 | - | - |
| Население, с НДС | - | 5 691,38 | - | - |
| с 01 января 2023 года по 30 июня 2023 года | | | | |
| Прочие потребители, без НДС | - | 4 742,82 | - | - |
| Население, с НДС | - | 5 691,38 | - | - |
| с 01 июля 2023 года по 31 декабря 2023 года | | | | |
| Прочие потребители, без НДС | - | 4 887,55 | - | - |
| Население, с НДС | - | 5 865,06 | - | - |

Примечания:

1. Компонент на теплоноситель установлен постановлением департамента по тарифам Приморского края от 20 декабря 2018 года № 70/8 «Об установлении тарифов на теплоноситель, поставляемый потребителям КГУП «Примтеплоэнерго», на период с 2019 по 2023 годы» (в редакции постановления от 18 декабря 2019 года № 64/11).

2. Население Приморского края и потребители, приравненные к населению Приморского края, рассчитываются за тепловую энергию в соответствии с Законом Приморского края от 19 июня 2015 года № 640-КЗ «О льготном тарифе на тепловую энергию (мощность) и максимальном уровне розничных цен на сжиженный газ, реализуемый из групповых газовых резервуарных установок для бытовых нужд населения, на территории Приморского края и о внесении изменений в закон Приморского края «О защите прав граждан в жилищно-коммунальной сфере» по льготному тарифу на тепловую энергию (мощность), установленному департаментом по тарифам Приморского края.

*Директор департамента по тарифам Приморского края В.А. Малюшицкий*

Приложение № 4
к постановлению
департамента по тарифам Приморского края
от 19 декабря 2019 года № 65/12

Приложение № 4
к постановлению
департамента по тарифам Приморского края
от 20 декабря 2018 года № 70/9

**Тарифы на горячую воду в открытой системе теплоснабжения (горячего водоснабжения) для потребителей КГУП «Примтеплоэнерго», находящихся на территории Славянского городского поселения Хасанского муниципального района, на период регулирования с 2019 по 2023 годы**

| Наименование | Компонент на теплоноситель, руб./куб. м | Компонент на тепловую энергию | | |
|---|---|---|---|---|
| | | Одно-ставочный, руб./Гкал | Двухставочный | |
| | | | Ставка за мощность, тыс. руб./Гкал/час в мес. | Ставка за тепловую энергию, руб./Гкал |
| с 01 января 2019 года по 30 июня 2019 года | | | | |
| Прочие потребители, без НДС | 12,62 | 4 175,45 | - | - |
| Население, с НДС | 15,14 | 5 010,54 | - | - |
| с 01 июля 2019 года по 31 декабря 2019 года | | | | |
| Прочие потребители, без НДС | 13,51 | 4 246,25 | - | - |
| Население, с НДС | 16,21 | 5 095,50 | - | - |
| с 01 января 2020 года по 30 июня 2020 года | | | | |
| Прочие потребители, без НДС | 13,51 | 4 246,25 | - | - |
| Население, с НДС | 16,21 | 5 095,50 | - | - |
| с 01 июля 2020 года по 31 декабря 2020 года | | | | |
| Прочие потребители, без НДС | 14,19 | 4 416,03 | - | - |
| Население, с НДС | 17,03 | 5 299,24 | - | - |
| с 01 января 2021 года по 30 июня 2021 года | | | | |
| Прочие потребители, без НДС | 14,19 | 4 416,03 | - | - |
| Население, с НДС | 17,03 | 5 299,24 | - | - |
| с 01 июля 2021 года по 31 декабря 2021 года | | | | |
| Прочие потребители, без НДС | 14,31 | 4 582,49 | - | - |
| Население, с НДС | 17,17 | 5 498,99 | - | - |
| с 01 января 2022 года по 30 июня 2022 года | | | | |
| Прочие потребители, без НДС | 14,31 | 4 568,74 | - | - |
| Население, с НДС | 17,17 | 5 482,49 | - | - |
| с 01 июля 2022 года по 31 декабря 2022 года | | | | |
| Прочие потребители, без НДС | 15,06 | 4 742,82 | - | - |
| Население, с НДС | 18,07 | 5 691,38 | - | - |
| с 01 января 2023 года по 30 июня 2023 года | | | | |
| Прочие потребители, без НДС | 15,06 | 4 742,82 | - | - |
| Население, с НДС | 18,07 | 5 691,38 | - | - |

| | | | | |
|---|---|---|---|---|
| с 01 июля 2023 года по 31 декабря 2023 года | | | | |
| Прочие потребители, без НДС | 15,21 | 4 887,55 | - | - |
| Население, с НДС | 18,25 | 5 865,06 | - | - |

Примечания:

1. Компонент на теплоноситель установлен постановлением департамента по тарифам Приморского края от 21 ноября 2019 № 56/14 «Об утверждении производственных программ, об установлении долгосрочных параметров регулирования и тарифов на питьевую воду и водоотведение для потребителей муниципального унитарного предприятия Славянского городского поселения «Славянка-водоканал», находящихся на территории Славянского городского поселения Хасанского муниципального района Приморского края» (в редакции постановления от 05 декабря 2019 № 60/24).

2. Население Приморского края и потребители, приравненные к населению Приморского края, рассчитываются за тепловую энергию в соответствии с Законом Приморского края от 19 июня 2015 года № 640-КЗ «О льготном тарифе на тепловую энергию (мощность) и максимальном уровне розничных цен на сжиженный газ, реализуемый из групповых газовых резервуарных установок для бытовых нужд населения, на территории Приморского края и о внесении изменений в закон Приморского края «О защите прав граждан в жилищно-коммунальной сфере» по льготному тарифу на тепловую энергию (мощность), установленному департаментом по тарифам Приморского края.

*Директор департамента по тарифам Приморского края В.А. Малюшицкий*

Приложение № 5
к постановлению
департамента по тарифам Приморского края
от 19 декабря 2019 года № 65/12

Приложение № 5
к постановлению
департамента по тарифам Приморского края
от 20 декабря 2018 года № 70/9

**Тарифы на горячую воду в открытой системе теплоснабжения (горячего водоснабжения) для потребителей КГУП «Примтеплоэнерго», находящихся на территории Горноключевского городского поселения Кировского муниципального района, на период регулирования с 2019 по 2023 годы**

| Наименование | Компонент на теплоноситель, руб./куб. м | Компонент на тепловую энергию | | |
|---|---|---|---|---|
| | | Одно-ставочный, руб./Гкал | Двухставочный | |
| | | | Ставка за мощность, тыс. руб./Гкал/час в мес. | Ставка за тепловую энергию, руб./Гкал |
| с 01 января 2019 года по 30 июня 2019 года | | | | |
| Прочие потребители, без НДС | 37,84 | 4 175,45 | - | - |
| Население, с НДС | 45,41 | 5 010,54 | - | - |
| с 01 июля 2019 года по 31 декабря 2019 года | | | | |
| Прочие потребители, без НДС | 38,93 | 4 246,25 | - | - |
| Население, с НДС | 46,72 | 5 095,50 | - | - |
| с 01 января 2020 года по 30 июня 2020 года | | | | |
| Прочие потребители, без НДС | 38,93 | 4 246,25 | - | - |
| Население, с НДС | 46,72 | 5 095,50 | - | - |
| с 01 июля 2020 года по 31 декабря 2020 года | | | | |
| Прочие потребители, без НДС | 40,68 | 4 416,03 | - | - |
| Население, с НДС | 48,82 | 5 299,24 | - | - |
| с 01 января 2021 года по 30 июня 2021 года | | | | |
| Прочие потребители, без НДС | 40,68 | 4 416,03 | - | - |
| Население, с НДС | 48,82 | 5 299,24 | - | - |
| с 01 июля 2021 года по 31 декабря 2021 года | | | | |
| Прочие потребители, без НДС | 41,49 | 4 582,49 | - | - |
| Население, с НДС | 49,79 | 5 498,99 | - | - |
| с 01 января 2022 года по 30 июня 2022 года | | | | |
| Прочие потребители, без НДС | 41,49 | 4 568,74 | - | - |
| Население, с НДС | 49,79 | 5 482,49 | - | - |
| с 01 июля 2022 года по 31 декабря 2022 года | | | | |
| Прочие потребители, без НДС | 43,62 | 4 742,82 | - | - |
| Население, с НДС | 52,34 | 5 691,38 | - | - |
| с 01 января 2023 года по 30 июня 2023 года | | | | |
| Прочие потребители, без НДС | 43,62 | 4 742,82 | - | - |
| Население, с НДС | 52,34 | 5 691,38 | - | - |
| с 01 июля 2023 года по 31 декабря 2023 года | | | | |
| Прочие потребители, без НДС | 44,57 | 4 887,55 | - | - |
| Население, с НДС | 53,48 | 5 865,06 | - | - |

Примечания:

1. Компонент на теплоноситель установлен постановлением департамента по тарифам Приморского края от 20 декабря 2018 года № 70/8 «Об установлении тарифов на теплоноситель, поставляемый потребителям КГУП «Примтеплоэнерго», на период с 2019 по 2023 годы» (в редакции постановления от 18 декабря 2019 года № 64/11).

2. Население Приморского края и потребители, приравненные к населению Приморского края, рассчитываются за тепловую энергию в соответствии с Законом Приморского края от 19 июня 2015 года № 640-КЗ «О льготном тарифе на тепловую энергию (мощность) и максимальном уровне розничных цен на сжиженный газ, реализуемый из групповых газовых резервуарных установок для бытовых нужд населения, на территории Приморского края и о внесении изменений в закон Приморского края «О защите прав граждан в жилищно-коммунальной сфере» по льготному тарифу на тепловую энергию (мощность), установленному департаментом по тарифам Приморского края.

*Директор департамента по тарифам Приморского края В.А. Малюшицкий*

Приложение № 6
к постановлению
департамента по тарифам Приморского края
от 19 декабря 2019 года № 65/12

Приложение № 6
к постановлению
департамента по тарифам Приморского края
от 20 декабря 2018 года № 70/9

**Тарифы на горячую воду в открытой системе теплоснабжения (горячего водоснабжения) для потребителей КГУП «Примтеплоэнерго», находящихся на территории Дальнегорского городского округа, на период регулирования с 2019 по 2023 годы**

| Наименование | Компонент на теплоноситель, руб./куб. м | Компонент на тепловую энергию | | |
|---|---|---|---|---|
| | | Одно-ставочный, руб./Гкал | Двухставочный | |
| | | | Ставка за мощность, тыс. руб./Гкал/час в мес. | Ставка за тепловую энергию, руб./Гкал |
| с 01 января 2019 года по 30 июня 2019 года | | | | |
| Прочие потребители, без НДС | 18,13 | 4 175,45 | - | - |
| Население, с НДС | 21,76 | 5 010,54 | - | - |
| с 01 июля 2019 года по 31 декабря 2019 года | | | | |
| Прочие потребители, без НДС | 18,96 | 4 246,25 | - | - |
| Население, с НДС | 22,75 | 5 095,50 | - | - |
| с 01 января 2020 года по 30 июня 2020 года | | | | |
| Прочие потребители, без НДС | 18,96 | 4 246,25 | - | - |
| Население, с НДС | 22,75 | 5 095,50 | - | - |
| с 01 июля 2020 года по 31 декабря 2020 года | | | | |
| Прочие потребители, без НДС | 19,81 | 4 416,03 | - | - |
| Население, с НДС | 23,77 | 5 299,24 | - | - |
| с 01 января 2021 года по 30 июня 2021 года | | | | |
| Прочие потребители, без НДС | 19,81 | 4 416,03 | - | - |
| Население, с НДС | 23,77 | 5 299,24 | - | - |
| с 01 июля 2021 года по 31 декабря 2021 года | | | | |
| Прочие потребители, без НДС | 19,92 | 4 582,49 | - | - |
| Население, с НДС | 23,90 | 5 498,99 | - | - |
| с 01 января 2022 года по 30 июня 2022 года | | | | |
| Прочие потребители, без НДС | 19,92 | 4 568,74 | - | - |
| Население, с НДС | 23,90 | 5 482,49 | - | - |
| с 01 июля 2022 года по 31 декабря 2022 года | | | | |
| Прочие потребители, без НДС | 21,57 | 4 742,82 | - | - |
| Население, с НДС | 25,88 | 5 691,38 | - | - |
| с 01 января 2023 года по 30 июня 2023 года | | | | |
| Прочие потребители, без НДС | 21,57 | 4 742,82 | - | - |
| Население, с НДС | 25,88 | 5 691,38 | - | - |
| с 01 июля 2023 года по 31 декабря 2023 года | | | | |
| Прочие потребители, без НДС | 21,79 | 4 887,55 | - | - |
| Население, с НДС | 26,15 | 5 865,06 | - | - |

Примечания:

1. Компонент на теплоноситель установлен постановлением департамента по тарифам Приморского края от 19 декабря 2018 года № 69/1 «Об утверждении производственных программ и об установлении долгосрочных параметров регулирования и тарифов на питьевую воду, техническую воду и водоотведение для потребителей краевого государственного унитарного предприятия «Примтеплоэнерго», находящихся на территории Приморского края» (в редакции постановления от 12 декабря 2019 года № 62/12).

2. Население Приморского края и потребители, приравненные к населению Приморского края, рассчитываются за тепловую энергию в соответствии с Законом Приморского края от 19 июня 2015 года № 640-КЗ «О льготном тарифе на тепловую энергию (мощность) и максимальном уровне розничных цен на сжиженный газ, реализуемый из групповых газовых резервуарных установок для бытовых нужд населения, на территории Приморского края и о внесении изменений в закон Приморского края «О защите прав граждан в жилищно-коммунальной сфере» по льготному тарифу на тепловую энергию (мощность), установленному департаментом по тарифам Приморского края.

*Директор департамента по тарифам Приморского края В.А. Малюшицкий*

Приложение № 7
к постановлению
департамента по тарифам Приморского края
от 19 декабря 2019 года № 65/12

Приложение № 7
к постановлению
департамента по тарифам Приморского края
от 20 декабря 2018 года № 70/9

**Тарифы на горячую воду в открытой системе теплоснабжения (горячего водоснабжения) для потребителей КГУП «Примтеплоэнерго», находящихся на территории Кавалеровского муниципального района, на период регулирования с 2019 по 2023 годы**

| Наименование | Компонент на теплоноситель, руб./куб. м | Компонент на тепловую энергию | | |
|---|---|---|---|---|
| | | Одно-ставочный, руб./Гкал | Двухставочный | |
| | | | Ставка за мощность, тыс. руб./Гкал/час в мес. | Ставка за тепловую энергию, руб./Гкал |
| с 01 января 2019 года по 30 июня 2019 года | | | | |
| Прочие потребители, без НДС | 26,86 | 4 175,45 | - | - |
| Население, с НДС | 32,23 | 5 010,54 | - | - |
| с 01 июля 2019 года по 31 декабря 2019 года | | | | |
| Прочие потребители, без НДС | 28,10 | 4 246,25 | - | - |
| Население, с НДС | 33,72 | 5 095,50 | - | - |
| с 01 января 2020 года по 30 июня 2020 года | | | | |
| Прочие потребители, без НДС | 28,10 | 4 246,25 | - | - |
| Население, с НДС | 33,72 | 5 095,50 | - | - |
| с 01 июля 2020 года по 31 декабря 2020 года | | | | |
| Прочие потребители, без НДС | 28,76 | 4 416,03 | - | - |
| Население, с НДС | 34,51 | 5 299,24 | - | - |
| с 01 января 2021 года по 30 июня 2021 года | | | | |
| Прочие потребители, без НДС | 28,76 | 4 416,03 | - | - |
| Население, с НДС | 34,51 | 5 299,24 | - | - |
| с 01 июля 2021 года по 31 декабря 2021 года | | | | |
| Прочие потребители, без НДС | 29,48 | 4 582,49 | - | - |
| Население, с НДС | 35,38 | 5 498,99 | - | - |
| с 01 января 2022 года по 30 июня 2022 года | | | | |
| Прочие потребители, без НДС | 29,48 | 4 568,74 | - | - |
| Население, с НДС | 35,38 | 5 482,49 | - | - |
| с 01 июля 2022 года по 31 декабря 2022 года | | | | |
| Прочие потребители, без НДС | 30,56 | 4 742,82 | - | - |
| Население, с НДС | 36,67 | 5 691,38 | - | - |
| с 01 января 2023 года по 30 июня 2023 года | | | | |
| Прочие потребители, без НДС | 30,56 | 4 742,82 | - | - |
| Население, с НДС | 36,67 | 5 691,38 | - | - |
| с 01 июля 2023 года по 31 декабря 2023 года | | | | |
| Прочие потребители, без НДС | 31,32 | 4 887,55 | - | - |
| Население, с НДС | 37,58 | 5 865,06 | - | - |

Примечания:

1. Компонент на теплоноситель установлен постановлением департамента по тарифам Приморского края от

19 декабря 2018 года № 69/1 «Об утверждении производственных программ и об установлении долгосрочных параметров регулирования и тарифов на питьевую воду, техническую воду и водоотведение для потребителей краевого государственного унитарного предприятия «Примтеплоэнерго», находящихся на территории Приморского края» (в редакции постановления от 12 декабря 2019 года № 62/12).

2. Население Приморского края и потребители, приравненные к населению Приморского края, рассчитываются за тепловую энергию в соответствии с Законом Приморского края от 19 июня 2015 года № 640-КЗ «О льготном тарифе на тепловую энергию (мощность) и максимальном уровне розничных цен на сжиженный газ, реализуемый из групповых газовых резервуарных установок для бытовых нужд населения, на территории Приморского края и о внесении изменений в закон Приморского края «О защите прав граждан в жилищно-коммунальной сфере» по льготному тарифу на тепловую энергию (мощность), установленному департаментом по тарифам Приморского края.

*Директор департамента по тарифам Приморского края В.А. Малюшицкий*

Приложение № 8
к постановлению
департамента по тарифам Приморского края
от 19 декабря 2019 года № 65/12

Приложение № 8
к постановлению
департамента по тарифам Приморского края
от 20 декабря 2018 года № 70/9

**Тарифы на горячую воду в открытой системе теплоснабжения (горячего водоснабжения) для потребителей КГУП «Примтеплоэнерго», находящихся на территории Нагорненского сельского поселения Пожарского муниципального района, на период регулирования с 2019 по 2023 годы**

| Наименование | Компонент на теплоноситель, руб./куб. м | Компонент на тепловую энергию | | |
|---|---|---|---|---|
| | | Одно-ставочный, руб./Гкал | Двухставочный | |
| | | | Ставка за мощность, тыс. руб./Гкал/час в мес. | Ставка за тепловую энергию, руб./Гкал |
| с 01 января 2019 года по 30 июня 2019 года | | | | |
| Прочие потребители, без НДС | 39,17 | 4 175,45 | - | - |
| Население, с НДС | 47,00 | 5 010,54 | - | - |
| с 01 июля 2019 года по 31 декабря 2019 года | | | | |
| Прочие потребители, без НДС | 40,13 | 4 246,25 | - | - |
| Население, с НДС | 48,16 | 5 095,50 | - | - |
| с 01 января 2020 года по 30 июня 2020 года | | | | |
| Прочие потребители, без НДС | 40,13 | 4 246,25 | - | - |
| Население, с НДС | 48,16 | 5 095,50 | - | - |
| с 01 июля 2020 года по 31 декабря 2020 года | | | | |
| Прочие потребители, без НДС | 41,44 | 4 416,03 | - | - |
| Население, с НДС | 49,73 | 5 299,24 | - | - |
| с 01 января 2021 года по 30 июня 2021 года | | | | |
| Прочие потребители, без НДС | 41,44 | 4 416,03 | - | - |
| Население, с НДС | 49,73 | 5 299,24 | - | - |
| с 01 июля 2021 года по 31 декабря 2021 года | | | | |
| Прочие потребители, без НДС | 42,14 | 4 582,49 | - | - |
| Население, с НДС | 50,57 | 5 498,99 | - | - |
| с 01 января 2022 года по 30 июня 2022 года | | | | |
| Прочие потребители, без НДС | 42,14 | 4 568,74 | - | - |
| Население, с НДС | 50,57 | 5 482,49 | - | - |
| с 01 июля 2022 года по 31 декабря 2022 года | | | | |
| Прочие потребители, без НДС | 43,05 | 4 742,82 | - | - |
| Население, с НДС | 51,66 | 5 691,38 | - | - |
| с 01 января 2023 года по 30 июня 2023 года | | | | |
| Прочие потребители, без НДС | 43,05 | 4 742,82 | - | - |
| Население, с НДС | 51,66 | 5 691,38 | - | - |
| с 01 июля 2023 года по 31 декабря 2023 года | | | | |
| Прочие потребители, без НДС | 45,00 | 4 887,55 | - | - |
| Население, с НДС | 54,00 | 5 865,06 | - | - |

Примечания:

1. Компонент на теплоноситель установлен постановлением департамента по тарифам Приморского края от 20 декабря 2018 года № 70/8 «Об установлении тарифов на теплоноситель, поставляемый потребителям КГУП «Примтеплоэнерго», на период с 2019 по 2023 годы» (в редакции постановления от 18 декабря 2019 года № 64/11).

2. Население Приморского края и потребители, приравненные к населению Приморского края, рассчитываются за тепловую энергию в соответствии с Законом Приморского края от 19 июня 2015 года № 640-КЗ «О льготном тарифе на тепловую энергию (мощность) и максимальном уровне розничных цен на сжиженный газ, реализуемый из групповых газовых резервуарных установок для бытовых нужд населения, на территории Приморского края и о внесении изменений в закон Приморского края «О защите прав граждан в жилищно-коммунальной сфере» по льготному тарифу на тепловую энергию (мощность), установленному департаментом по тарифам Приморского края.

*Директор департамента по тарифам Приморского края В.А. Малюшицкий*

Приложение № 9
к постановлению
департамента по тарифам Приморского края
от 19 декабря 2019 года № 65/12

Приложение № 9
к постановлению
департамента по тарифам Приморского края
от 20 декабря 2018 года № 70/9

**Тарифы на горячую воду в открытой системе теплоснабжения (горячего водоснабжения) для потребителей КГУП «Примтеплоэнерго», находящихся на территории Губеровского сельского поселения Пожарского муниципального района, на период регулирования с 2019 по 2023 годы**

| Наименование | Компонент на теплоноситель, руб./куб. м | Компонент на тепловую энергию | | |
|---|---|---|---|---|
| | | Одно-ставочный, руб./Гкал | Двухставочный | |
| | | | Ставка за мощность, тыс. руб./Гкал/час в мес. | Ставка за тепловую энергию, руб./Гкал |
| с 01 января 2019 года по 30 июня 2019 года | | | | |
| Прочие потребители, без НДС | 59,88 | 4 175,45 | - | - |
| Население, с НДС | 71,86 | 5 010,54 | - | - |
| с 01 июля 2019 года по 31 декабря 2019 года | | | | |
| Прочие потребители, без НДС | 59,88 | 4 246,25 | - | - |
| Население, с НДС | 71,86 | 5 095,50 | - | - |
| с 01 января 2020 года по 30 июня 2020 года | | | | |
| Прочие потребители, без НДС | 59,88 | 4 246,25 | - | - |
| Население, с НДС | 71,86 | 5 095,50 | - | - |
| с 01 июля 2020 года по 31 декабря 2020 года | | | | |
| Прочие потребители, без НДС | 59,88 | 4 416,03 | - | - |
| Население, с НДС | 71,86 | 5 299,24 | - | - |
| с 01 января 2021 года по 30 июня 2021 года | | | | |
| Прочие потребители, без НДС | 59,88 | 4 416,03 | - | - |
| Население, с НДС | 71,86 | 5 299,24 | - | - |
| с 01 июля 2021 года по 31 декабря 2021 года | | | | |
| Прочие потребители, без НДС | 62,58 | 4 582,49 | - | - |
| Население, с НДС | 75,10 | 5 498,99 | - | - |
| с 01 января 2022 года по 30 июня 2022 года | | | | |
| Прочие потребители, без НДС | 62,58 | 4 568,74 | - | - |
| Население, с НДС | 75,10 | 5 482,49 | - | - |
| с 01 июля 2022 года по 31 декабря 2022 года | | | | |
| Прочие потребители, без НДС | 64,92 | 4 742,82 | - | - |
| Население, с НДС | 77,90 | 5 691,38 | - | - |
| с 01 января 2023 года по 30 июня 2023 года | | | | |
| Прочие потребители, без НДС | 64,92 | 4 742,82 | - | - |
| Население, с НДС | 77,90 | 5 691,38 | - | - |
| с 01 июля 2023 года по 31 декабря 2023 года | | | | |
| Прочие потребители, без НДС | 67,71 | 4 887,55 | - | - |
| Население, с НДС | 81,25 | 5 865,06 | - | - |

Примечания:

Компонент на теплоноситель установлен постановлением департамента по тарифам Приморского края от 06 декабря 2018 года № 66/3 «Об утверждении производственных программ и об установлении долгосрочных параметров регулирования и тарифов на питьевую воду для потребителей муниципального унитарного предприятия Пожарского муниципального района “Лидер”, находящихся на территории Верхнеперевальского, Губеровского, Игнатьевского, Нагорненского, Пожарского сельских поселений Пожарского муниципального района Приморского края» (в редакции постановления от 24 октября 2019 № 48/4).

2. Население Приморского края и потребители, приравненные к населению Приморского края, рассчитываются за тепловую энергию в соответствии с Законом Приморского края от 19 июня 2015 года № 640-КЗ «О льготном тарифе на тепловую энергию (мощность) и максимальном уровне розничных цен на сжиженный газ, реализуемый из групповых газовых резервуарных установок для бытовых нужд населения, на территории Приморского края и о внесении изменений в закон Приморского края «О защите прав граждан в жилищно-коммунальной сфере» по льготному тарифу на тепловую энергию (мощность), установленному департаментом по тарифам Приморского края.

*Директор департамента по тарифам Приморского края В.А. Малюшицкий*

Приложение № 10
к постановлению
департамента по тарифам Приморского края
от 19 декабря 2019 года № 65/12

Приложение № 10
к постановлению
департамента по тарифам Приморского края
от 20 декабря 2018 года № 70/9

**Тарифы на горячую воду в открытой системе теплоснабжения (горячего водоснабжения) для потребителей КГУП «Примтеплоэнерго», находящихся на территории Новошахтинского городского поселения Михайловского муниципального района, на период регулирования с 2019 по 2023 годы**

| Наименование | Компонент на теплоноситель, руб./куб. м | Компонент на тепловую энергию | | |
|---|---|---|---|---|
| | | Одно-ставочный, руб./Гкал | Двухставочный | |
| | | | Ставка за мощность, тыс. руб./Гкал/час в мес. | Ставка за тепловую энергию, руб./Гкал |
| с 01 января 2019 года по 30 июня 2019 года | | | | |
| Прочие потребители, без НДС | 27,22 | 4 175,45 | - | - |
| Население, с НДС | 32,66 | 5 010,54 | - | - |
| с 01 июля 2019 года по 31 декабря 2019 года | | | | |
| Прочие потребители, без НДС | 28,31 | 4 246,25 | - | - |
| Население, с НДС | 33,97 | 5 095,50 | - | - |
| с 01 января 2020 года по 30 июня 2020 года | | | | |
| Прочие потребители, без НДС | 28,31 | 4 246,25 | - | - |
| Население, с НДС | 33,97 | 5 095,50 | - | - |
| с 01 июля 2020 года по 31 декабря 2020 года | | | | |
| Прочие потребители, без НДС | 29,72 | 4 416,03 | - | - |
| Население, с НДС | 35,66 | 5 299,24 | - | - |
| с 01 января 2021 года по 30 июня 2021 года | | | | |
| Прочие потребители, без НДС | 29,72 | 4 416,03 | - | - |
| Население, с НДС | 35,66 | 5 299,24 | - | - |
| с 01 июля 2021 года по 31 декабря 2021 года | | | | |
| Прочие потребители, без НДС | 29,59 | 4 582,49 | - | - |
| Население, с НДС | 35,51 | 5 498,99 | - | - |
| с 01 января 2022 года по 30 июня 2022 года | | | | |
| Прочие потребители, без НДС | 29,59 | 4 568,74 | - | - |
| Население, с НДС | 35,51 | 5 482,49 | - | - |
| с 01 июля 2022 года по 31 декабря 2022 года | | | | |
| Прочие потребители, без НДС | 31,48 | 4 742,82 | - | - |
| Население, с НДС | 37,78 | 5 691,38 | - | - |
| с 01 января 2023 года по 30 июня 2023 года | | | | |
| Прочие потребители, без НДС | 31,48 | 4 742,82 | - | - |
| Население, с НДС | 37,78 | 5 691,38 | - | - |
| с 01 июля 2023 года по 31 декабря 2023 года | | | | |
| Прочие потребители, без НДС | 31,37 | 4 887,55 | - | - |
| Население, с НДС | 37,64 | 5 865,06 | - | - |

Примечания:

1. Компонент на теплоноситель установлен постановлением департамента по тарифам Приморского края от 19 декабря 2018 года № 69/1 «Об утверждении производственных программ и об установлении долгосрочных параметров регулирования и тарифов на питьевую воду, техническую воду и водоотведение для потребителей

краевого государственного унитарного предприятия «Примтеплоэнерго», находящихся на территории Приморского края» (в редакции постановления от 12 декабря 2019 года № 62/12).

2. Население Приморского края и потребители, приравненные к населению Приморского края, рассчитываются за тепловую энергию в соответствии с Законом Приморского края от 19 июня 2015 года № 640-КЗ «О льготном тарифе на тепловую энергию (мощность) и максимальном уровне розничных цен на сжиженный газ, реализуемый из групповых газовых резервуарных установок для бытовых нужд населения, на территории Приморского края и о внесении изменений в закон Приморского края «О защите прав граждан в жилищно-коммунальной сфере» по льготному тарифу на тепловую энергию (мощность), установленному департаментом по тарифам Приморского края.

*Директор департамента по тарифам Приморского края В.А. Малюшицкий*

Приложение № 11
к постановлению
департамента по тарифам Приморского края
от 19 декабря 2019 года № 65/12

Приложение № 11
к постановлению
департамента по тарифам Приморского края
от 20 декабря 2018 года № 70/9

**Тарифы на горячую воду в открытой системе теплоснабжения (горячего водоснабжения) для потребителей КГУП «Примтеплоэнерго», находящихся на территории Артемовского городского округа, на период регулирования с 2019 по 2023 годы**

| Наименование | Компонент на теплоноситель, руб./куб. м | Компонент на тепловую энергию | | |
|---|---|---|---|---|
| | | Одно-ставочный, руб./Гкал | Двухставочный | |
| | | | Ставка за мощность, тыс. руб./Гкал/час в мес. | Ставка за тепловую энергию, руб./Гкал |
| с 01 января 2019 года по 30 июня 2019 года | | | | |
| Прочие потребители, без НДС | 50,49 | 4 175,45 | - | - |
| с 01 июля 2019 года по 31 декабря 2019 года | | | | |
| Прочие потребители, без НДС | 52,81 | 4 246,25 | - | - |
| с 01 января 2020 года по 30 июня 2020 года | | | | |
| Прочие потребители, без НДС | 52,81 | 4 246,25 | - | - |
| с 01 июля 2020 года по 31 декабря 2020 года | | | | |
| Прочие потребители, без НДС | 56,92 | 4 416,03 | - | - |
| с 01 января 2021 года по 30 июня 2021 года | | | | |
| Прочие потребители, без НДС | 56,92 | 4 416,03 | - | - |
| с 01 июля 2021 года по 31 декабря 2021 года | | | | |
| Прочие потребители, без НДС | 59,08 | 4 582,49 | - | - |
| с 01 января 2022 года по 30 июня 2022 года | | | | |
| Прочие потребители, без НДС | 59,08 | 4 568,74 | - | - |
| с 01 июля 2022 года по 31 декабря 2022 года | | | | |
| Прочие потребители, без НДС | 61,23 | 4 742,82 | - | - |
| с 01 января 2023 года по 30 июня 2023 года | | | | |
| Прочие потребители, без НДС | 61,23 | 4 742,82 | - | - |
| с 01 июля 2023 года по 31 декабря 2023 года | | | | |
| Прочие потребители, без НДС | 62,88 | 4 887,55 | - | - |

Примечание:

1. Компонент на теплоноситель установлен постановлением департамента по тарифам Приморского края от 25 октября 2018 года № 54/9 «об утверждении производственных программ и об установлении долгосрочных параметров регулирования и тарифов на питьевую воду и водоотведение для потребителей акционерного общества “Международный аэропорт Владивосток”, находящихся на территории Артемовского городского округа Приморского края» (в редакции постановлений от 01 ноября 2018 № 56/18, от 24 октября 2019 года № 48/12).

2. Население Приморского края и потребители, приравненные к населению Приморского края, рассчитываются за тепловую энергию в соответствии с Законом Приморского края от 19 июня 2015 года № 640-КЗ «О льготном тарифе на тепловую энергию (мощность) и максимальном уровне розничных цен на сжиженный газ, реализуемый из групповых газовых резервуарных установок для бытовых нужд населения, на территории Приморского края и о внесении изменений в закон Приморского края «О защите прав граждан в жилищно-коммунальной сфере» по льготному тарифу на тепловую энергию (мощность), установленному департаментом по тарифам Приморского края.

*Директор департамента по тарифам Приморского края В.А. Малюшицкий*

Приложение № 12
к постановлению
департамента по тарифам Приморского края
от 19 декабря 2019 года № 65/12

Приложение № 12
к постановлению
департамента по тарифам Приморского края
от 20 декабря 2018 года № 70/9

**Тарифы на горячую воду в открытой системе теплоснабжения (горячего водоснабжения) для потребителей КГУП «Примтеплоэнерго», находящихся на территории Владивостокского городского округа, на период регулирования с 2019 по 2023 годы**

| Наименование | Компонент на теплоноситель, руб./куб. м | Компонент на тепловую энергию | | |
|---|---|---|---|---|
| | | Одно-ставочный, руб./Гкал | Двухставочный | |
| | | | Ставка за мощность, тыс. руб./Гкал/час в мес. | Ставка за тепловую энергию, руб./Гкал |
| с 01 января 2019 года по 30 июня 2019 года | | | | |
| Прочие потребители, без НДС | 25,30 | 4 175,45 | - | - |
| Население, с НДС | 30,36 | 5 010,54 | - | - |
| с 01 июля 2019 года по 31 декабря 2019 года | | | | |
| Прочие потребители, без НДС | 26,31 | 4 246,25 | - | - |
| Население, с НДС | 31,57 | 5 095,50 | - | - |
| с 01 января 2020 года по 30 июня 2020 года | | | | |
| Прочие потребители, без НДС | 26,31 | 4 246,25 | - | - |
| Население, с НДС | 31,57 | 5 095,50 | - | - |
| с 01 июля 2020 года по 31 декабря 2020 года | | | | |
| Прочие потребители, без НДС | 27,49 | 4 416,03 | - | - |
| Население, с НДС | 32,99 | 5 299,24 | - | - |
| с 01 января 2021 года по 30 июня 2021 года | | | | |
| Прочие потребители, без НДС | 27,49 | 4 416,03 | - | - |
| Население, с НДС | 32,99 | 5 299,24 | - | - |
| с 01 июля 2021 года по 31 декабря 2021 года | | | | |
| Прочие потребители, без НДС | 28,03 | 4 582,49 | - | - |
| Население, с НДС | 33,64 | 5 498,99 | - | - |
| с 01 января 2022 года по 30 июня 2022 года | | | | |
| Прочие потребители, без НДС | 28,03 | 4 568,74 | - | - |
| Население, с НДС | 33,64 | 5 482,49 | - | - |
| с 01 июля 2022 года по 31 декабря 2022 года | | | | |
| Прочие потребители, без НДС | 28,97 | 4 742,82 | - | - |
| Население, с НДС | 34,76 | 5 691,38 | - | - |
| с 01 января 2023 года по 30 июня 2023 года | | | | |
| Прочие потребители, без НДС | 28,97 | 4 742,82 | - | - |
| Население, с НДС | 34,76 | 5 691,38 | - | - |
| с 01 июля 2023 года по 31 декабря 2023 года | | | | |
| Прочие потребители, без НДС | 31,40 | 4 887,55 | - | - |
| Население, с НДС | 37,68 | 5 865,06 | - | - |

Примечания:

Компонент на теплоноситель установлен постановлением департамента по тарифам Приморского края от 20 декабря 2018 года № 70/1 «Об утверждении производственных программ и об установлении долгосрочных параметров регулирования и тарифов на питьевую воду и водоотведение для потребителей краевого государственного унитарного предприятия “Приморский водоканал”, находящихся на территориях муниципальных образований Приморского края» (в редакции постановлений от 13 февраля 2019 № 6/1, от 19 декабря 2019 года № 65/1).

Население Приморского края и потребители, приравненные к населению Приморского края, рассчитываются за тепловую энергию в соответствии с Законом Приморского края от 19 июня 2015 года № 640-КЗ «О льготном тарифе на тепловую энергию (мощность) и максимальном уровне розничных цен на сжиженный газ, реализуемый из групповых газовых резервуарных установок для бытовых нужд населения, на территории Приморского края и о внесении изменений в закон Приморского края «О защите прав граждан в жилищно-коммунальной сфере» по льготному тарифу на тепловую энергию (мощность), установленному департаментом по тарифам Приморского края.

*Директор департамента по тарифам Приморского края В.А. Малюшицкий*

ДЕПАРТАМЕНТ ПО ТАРИФАМ ПРИМОРСКОГО КРАЯ

## ПОСТАНОВЛЕНИЕ № 65/20

19 декабря 2019 года г. Владивосток

**О внесении изменений в постановление департамента по тарифам Приморского края от 20 февраля 2019 года № 7/4 «Об утверждении производственной программы и об установлении долгосрочных параметров регулирования и тарифов на горячую воду (закрытая система) для потребителей краевого государственного унитарного предприятия «Примтеплоэнерго», находящихся на территории Владивостокского городского округа Приморского края»**

Руководствуясь Федеральным законом от 07 декабря 2011 года № 416-ФЗ «О водоснабжении и водоотведении», постановлением Правительства Российской Федерации от 13 мая 2013 года № 406 «О государственном регулировании тарифов в сфере водоснабжения и водоотведения», Положением о департаменте по тарифам Приморского края, утвержденным постановлением Администрации Приморского края от 14 февраля 2019 года № 85-па «Об утверждении Положения о департаменте по тарифам Приморского края», решением правления департамента по тарифам Приморского края от 19 декабря 2019 года № 66, департамент по тарифам Приморского края

ПОСТАНОВЛЯЕТ:

1.Внести изменения в приложение № 1 «Производственная программа краевого государственного унитарного предприятия «Примтеплоэнерго», осуществляющего горячее водоснабжение (закрытая система) на территории Владивостокского городского округа Приморского края, на период со дня официального опубликования по 31.12.2023» к постановлению департамента по тарифам Приморского края от 20 февраля 2019 года № 7/4 «Об утверждении производственной программы и об установлении долгосрочных параметров регулирования и тарифов на горячую воду (закрытая система) для потребителей краевого государственного унитарного предприятия «Примтеплоэнерго», находящихся на территории Владивостокского городского округа Приморского края» (далее – постановление), приложение № 3 «Тарифы на горячую воду (закрытая система), поставляемую акционерным обществом «Дальневосточная генерирующая компания» потребителям, находящимся на территории Владивостокского городского округа Приморского края» к постановлению, изложив их в новой редакции (прилагаются).

2.Настоящее постановление вступает в силу со дня его официального опубликования.

*Директор департамента по тарифам Приморского края В.А. Малюшицкий*

Приложение № 1
к постановлению
департамента по тарифам Приморского края
от 19 декабря 2019 года № 65/20

Приложение № 1
к постановлению
департамента по тарифам Приморского края
от 20 февраля 2019 года № 7/4

**Производственная программа краевого государственного унитарного предприятия «Примтеплоэнерго», осуществляющего горячее водоснабжение (закрытая система) на территории Владивостокского городского округа Приморского края, на период со дня официального опубликования по 31.12.2023**

**ПАСПОРТ ПРОИЗВОДСТВЕННОЙ ПРОГРАММЫ**

| | |
|---|---|
| Наименование | Производственная программа в сфере горячего водоснабжения (закрытая система) государственного унитарного предприятия «Примтеплоэнерго» на период со дня официального опубликования по 31.12.2023 (далее – производственная программа) |
| Наименование регулируемой организации, ее местонахождение | Краевое государственное унитарное предприятие «Примтеплоэнерго» (ОГРН 1022501284970, ИНН 2536112729), ул. Героев Варяга, 12, г. Владивосток, Приморский край, 690089 |
| Наименование уполномоченного органа, утвердившего производственную программу, его местонахождение | Департамент по тарифам Приморского края, Алеутская ул., д.45 а, город Владивосток, 690110 |
| Период реализации производственной программы | со дня официального опубликования по 31.12.2023 |

1. Перечень плановых мероприятий по ремонту объектов централизованных систем водоснабжения, мероприятий, направленных на улучшение качества горячей воды, мероприятий по энергосбережению и повышению энергетической эффективности, график их реализации

Нет мероприятий.

2. Планируемый объем подачи воды

| № п/п | Период долгосрочного периода регулирования | Объем подачи воды, тыс. куб. м |
|---|---|---|
| 1 | со дня официального опубликования по 31.12.2019 | 67,947 |
| 2 | с 01.01.2020 по 31.12.2020 | 167,777 |
| 3 | с 01.01.2021 по 31.12.2021 | 167,777 |
| 4 | с 01.01.2022 по 31.12.2022 | 167,777 |
| 5 | с 01.01.2023 по 31.12.2023 | 167,777 |

3. Объем финансовых потребностей, необходимых для реализации производственной программы

| № п/п | Период долгосрочного периода регулирования | Объем финансовых потребностей, тыс. руб. |
|---|---|---|
| 1 | со дня официального опубликования по 31.12.2019 | 17723,89 |
| 2 | с 01.01.2020 по 31.12.2020 | 44989,40 |
| 3 | с 01.01.2021 по 31.12.2021 | 46704,92 |
| 4 | с 01.01.2022 по 31.12.2022 | 48292,09 |
| 5 | с 01.01.2023 по 31.12.2023 | 50064,66 |

4. График реализации мероприятий производственной программы
со дня официального опубликования по 31.12.2023.

5. Плановые значения показателей надежности, качества, энергетической эффективности объектов централизованных систем водоснабжения

| № п/п | Наименование показателя | Единица измерения | Плановые значения показателей | | | | |
|---|---|---|---|---|---|---|---|
| | | | 2019 | 2020 | 2021 | 2022 | 2023 |
| Показатели качества горячей воды | | | | | | | |
| 1.1. | Доля проб горячей воды в тепловой сети или в сети горячего водоснабжения, не соответствующих установленным требованиям по температуре, в общем объеме проб, отобранных по результатам производственного контроля качества горячей воды | ед./км | 0 | 0 | 0 | 0 | 0 |
| 1.2. | Доля проб горячей воды в тепловой сети или в сети горячего водоснабжения, не соответствующих установленным требованиям (за исключением температуры), в общем объеме проб, отобранных по результатам производственного контроля качества горячей воды | % | 0 | 0 | 0 | 0 | 0 |
| Показатель надежности и бесперебойности водоснабжения | | | | | | | |
| 2.1. | Количество перерывов в подаче воды, возникших в результате аварий, повреждений и иных технологических нарушений на объектах централизованной системы водоснабжения, в расчете на протяженность водопроводной сети в год | ед./км | 0 | 0 | 0 | 0 | 0 |
| 3. Показатели энергетической эффективности | | | | | | | |
| 3.1. | Доля потерь воды в централизованных системах водоснабжения при транспортировке в общем объеме воды, поданной в водопроводную сеть | % | 0 | 0 | 0 | 0 | 0 |
| 3.2. | Удельное количество тепловой энергии, расходуемое на подогрев горячей воды | Гкал/куб. м | 0,055702 | 0,055702 | 0,055702 | 0,055702 | 0,055702 |

6. Расчет эффективности производственной программы

| № п/п | Наименование показателя | Динамика изменения, % | | | |
|---|---|---|---|---|---|
| | | 2020/2019 | 2021/2020 | 2022/2021 | 2023/2022 |
| 1. Показатели качества горячей воды | | | | | |
| 1.1. | Доля проб горячей воды в тепловой сети или в сети горячего водоснабжения, не соответствующих установленным требованиям по температуре, в общем объеме проб, отобранных по результатам производственного контроля качества горячей воды, % | 100 | 100 | 100 | 100 |
| 1.2. | Доля проб горячей воды в тепловой сети или в сети горячего водоснабжения, не соответствующих установленным требованиям (за исключением температуры), в общем объеме проб, отобранных по результатам производственного контроля качества горячей воды, % | 100 | 100 | 100 | 100 |
| 2. Показатель надежности и бесперебойности водоснабжения | | | | | |
| 2.1. | Количество перерывов в подаче воды, возникших в результате аварий, повреждений и иных технологических нарушений на объектах централизованной системы водоснабжения, в расчете на протяженность водопроводной сети в год | 100 | 100 | 100 | 100 |
| 3. Показатели энергетической эффективности | | | | | |
| 3.1. | Доля потерь воды в централизованных системах водоснабжения при транспортировке в общем объеме воды, поданной в водопроводную сеть | 100 | 100 | 100 | 100 |
| 3.2. | Удельное количество тепловой энергии, расходуемое на подогрев горячей воды, Гкал/куб. м | 100 | 100 | 100 | 100 |
| 4. Расходы на реализацию производственной программы | | | | | |
| 4.1. | Объем финансовых потребностей | 253,84 | 103,81 | 103,40 | 103,67 |

7. Отчет об исполнении производственной программы за истекший период регулирования
Отсутствует, так как отчетный период исполнения производственной программы не истек.

8. Мероприятия, направленные на повышение качества обслуживания абонентов
Нет мероприятий.

*Директор департамента по тарифам Приморского края В.А. Малюшицкий*

Приложение № 2
к постановлению
департамента по тарифам Приморского края
от 19 декабря 2019 года № 65/20

Приложение № 3
к постановлению
департамента по тарифам Приморского края
от 20 февраля 2019 года № 7/4

**ТАРИФЫ**
**на горячую воду (закрытая система) для потребителей краевого государственного унитарного предприятия «Примтеплоэнерго», находящихся на территории Владивостокского городского округа Приморского края**

| № п/п | Период действия тарифа | Одноставочный тариф на горячую воду для прочих групп потребителей, руб./куб. м (без учета НДС) | Одноставочный тариф на горячую воду для населения, руб./куб. м (с учетом НДС) |
|---|---|---|---|
| 1 | со дня официального опубликования по 30.06.2019 | 257,88 | 157,78 |
| 2 | с 01.07.2019 по 31.12.2019 | 262,83 | 162,05 |
| 3 | с 01.01.2020 по 30.06.2020 | 262,83 | 162,05 |
| 4 | с 01.07.2020 по 31.12.2020 | 273,47 | 168,82 |
| 5 | с 01.01.2021 по 30.06.2021 | 273,47 | 168,82 |
| 6 | с 01.07.2021 по 31.12.2021 | 283,28 | 174,90 |
| 7 | с 01.01.2022 по 30.06.2022 | 282,52 | 174,90 |
| 8 | с 01.07.2022 по 31.12.2022 | 293,15 | 181,67 |
| 9 | с 01.01.2023 по 30.06.2023 | 293,15 | 181,67 |
| 10 | с 01.07.2023 по 31.12.2023 | 303,65 | 190,47 |

Примечание: Одноставочные тарифы для населения рассчитаны исходя из компонента на тепловую энергию, определенного в соответствии с Законом Приморского края от 19.06.2015 № 640-кз «О льготном тарифе на тепловую энергию (мощность) на территории Приморского края и о внесении изменений в Закон Приморского края «О защите прав граждан в жилищно-коммунальной сфере», соответствующего льготному тарифу, установленному постановлением департамента по тарифам Приморского края.

*Директор департамента по тарифам Приморского края В.А. Малюшицкий*

ГУБЕРНАТОР ПРИМОРСКОГО КРАЯ

## РАСПОРЯЖЕНИЕ № 364-рг

от 27 декабря 2019 года

**Об организации приема сведений о доходах, об имуществе и обязательствах имущественного характера от руководителей государственных учреждений, назначаемых высшим исполнительным органом государственной власти Приморского края**

В соответствии с Федеральным законом от 25 декабря 2008 года № 273-ФЗ «О противодействии коррупции», на основании Устава Приморского края

1. Гражданам, претендующим на замещение должностей руководителей краевого государственного казенного учреждения «Аппарат Общественной палаты Приморского края», государственного казенного учреждения «Территориальный фонд обязательного медицинского страхования Приморского края», государственного учреждения Приморское казначейство, а также руководителям указанных государственных учреждений представлять в департамент по профилактике коррупционных и иных правонарушений Приморского края сведения о своих доходах, об имуществе и обязательствах имущественного характера и о доходах, об имуществе и обязательствах имущественного характера своих супруги (супруга) и несовершеннолетних детей (далее − сведения о доходах, об имуществе и обязательствах имущественного характера).

2. Департаменту по профилактике коррупционных и иных правонарушений Приморского края обеспечить прием от лиц, указанных в пункте 1 настоящего распоряжения, сведений о доходах, об имуществе и обязательствах имущественного характера, в соответствии с формой справки о доходах, расходах, об имуществе и обязательствах имущественного характера, утвержденной Указом Президента Российской Федерации от 23 июня 2014 года № 460 «Об утверждении формы справки о доходах, расходах, об имуществе и обязательствах имущественного характера и внесении изменений в некоторые акты Президента Российской Федерации», заполненной с использованием специального программного обеспечения «Справки-БК», размещенного на официальном сайте государственной информационной системы в области государственной службы в информационно-телекоммуникационной сети Интернет.

3. Признать утратившими силу следующие распоряжения Губернатора Приморского края:

от 28 декабря 2016 года № 244-рг «Об организации работы по заполнению справок о доходах, расходах, об имуществе и обязательствах имущественного характера в Администрации Приморского края, аппарате Губернатора Приморского края, аппарате Администрации Приморского края, органах исполнительной власти Приморского края, краевых государственных учреждениях»;

от 26 ноября 2018 года № 281-рг «О внесении изменений в распоряжение Губернатора Приморского края от 28 декабря 2016 года № 244-рг «Об организации работы по заполнению справок о доходах, расходах, об имуществе и обязательствах имущественного характера в Администрации Приморского края, аппарате Администрации Приморского края, органах исполнительной власти Приморского края, краевых государственных учреждениях»;

от 14 августа 2019 года № 210-рг «О внесении изменений в распоряжение Губернатора Приморского края от 28 декабря 2016 года № 244-рг «Об организации работы по заполнению справок о доходах, расходах, об имуществе и обязательствах имущественного характера в Администрации Приморского края, аппарате Губернатора Приморского края, аппарате Администрации Приморского края, органах исполнительной власти Приморского края, краевых государственных учреждений».

4. Департаменту информационной политики Приморского края обеспечить официальное опубликование настоящего распоряжения.

5. Настоящее распоряжение вступает в силу с 1 января 2020 года.

*И.о. Губернатора края*
*А.А. Волошко*

ГУБЕРНАТОР ПРИМОРСКОГО КРАЯ

## ПОСТАНОВЛЕНИЕ № 124-пг

от 27 декабря 2019 года

**О внесении изменения в постановление Губернатора Приморского края от 5 мая 2010 года № 44-пг «О представлении гражданами, претендующими на замещение государственных должностей Приморского края, и лицами, замещающими государственные должности Приморского края, сведений о доходах, об имуществе и обязательствах имущественного характера»**

На основании Устава Приморского края, Закона Приморского края от 7 ноября 2019 года № 614-КЗ «О внесении изменений в отдельные законодательные акты Приморского края», в целях совершенствования системы государственного управления

ПОСТАНОВЛЯЮ:

1. Внести в Положение о представлении гражданами, претендующими на замещение государственных должностей Приморского края, и лицами, замещающими государственные должности Приморского края, сведений о доходах, об имуществе и обязательствах имущественного характера, утвержденное постановлением Губернатора Приморского края от 5 мая 2010 года № 44-пг «О представлении гражданами, претендующими на замещение государственных должностей Приморского края, и лицами, замещающими государственные должности Приморского края, сведений о доходах, об имуществе и обязательствах имущественного характера» (в редакции постановлений Губернатора Приморского края от 8 июля 2010 года № 71-пг, от 15 июня 2012 года № 36-пг, от 20 декабря 2012 года № 88-пг, от 1 декабря 2014 года № 83-пг, от 16 июля 2019 года № 45-пг, от 27 ноября 2019 года № 98-пг), изменение, изложив пункт 9 в следующей редакции:

«9. Лица, замещающие государственные должности, указанные в пунктах 2 – 4, 19 части 1 статьи 2 Закона Приморского края от 13 июня 2007 года № 87-КЗ «О государственных должностях Приморского края», представляют сведения в департамент по профилактике коррупционных и иных правонарушений Приморского края;

лица, замещающие иные государственные должности, − соответственно в кадровые службы государственных органов, в которых они замещают государственные должности Приморского края.».

2. Департаменту информационной политики Приморского края обеспечить официальное опубликование настоящего постановления.

3. Настоящее постановление вступает в силу с 1 января 2020 года.

*И.о. Губернатора края*
*А.А. Волошко*

ДЕПАРТАМЕНТ ЗЕМЕЛЬНЫХ И ИМУЩЕСТВЕННЫХ ОТНОШЕНИЙ ПРИМОРСКОГО КРАЯ

## РАСПОРЯЖЕНИЕ №1022-ри

25 декабря 2019 г. Владивосток

### Об утверждении Перечня объектов недвижимого имущества, в отношении которых налоговая база определяется как кадастровая стоимость, на 2020 год

В соответствии со статьей 378.2 Налогового кодекса Российской Федерации, законом Приморского края от 28.11.2003 №82-КЗ «О налоге на имущество организаций», положением о департаменте земельных и имущественных отношений Приморского края, утвержденным постановлением Администрации Приморского края от 05 декабря 2012 года № 374-па, постановлением Администрации Приморского края от 08.04.2015 № 105-па «О регулировании отдельных вопросов, связанных с особенностями определения налоговой базы по налогу на имущество организаций»

1. Определить Перечень объектов недвижимого имущества, в отношении которых налоговая база определяется как кадастровая стоимость, на 2020 год (далее – Перечень) согласно приложению к настоящему распоряжению.

2. Установить, что Перечень состоит из зданий (строений, сооружений), помещений. Налоговая база определяется как кадастровая стоимость и в отношении помещений, входящих в состав таких зданий (строений, сооружений).

3. Отделу государственной кадастровой оценки и организации хранения учетно-технической документации департамента земельных и имущественных отношений Приморского края обеспечить направление настоящего распоряжения:

3.1. в Управление федеральной налоговой службы Российской Федерации по Приморскому краю;

3.2. в департамент информационной политики Приморского края для официального опубликования в средствах массовой информации Приморского края и на официальном интернет-портале правовой информации (parvo.gov.ru).

4. Отделу по организации торгов и учету расходов в течение пяти дней обеспечить размещение данного распоряжения на официальной странице департамента земельных и имущественных отношений Приморского края официального сайта Администрации Приморского края в сети интернет.

5. Общему отделу департамента земельных и имущественных отношений Приморского края обеспечить направление копий настоящего распоряжения:

5.1. в течение семи дней после дня первого официального опубликования настоящего постановления в Главное управление Министерства юстиции Российской Федерации по Приморскому для включения в федеральный регистр нормативных правовых актов субъектов Российской Федерации и проведения правовой и антикоррупционной экспертиз;

5.2. в течение семи дней со дня принятия в Законодательное Собрание Приморского края;

5.3. в течение десяти дней со дня принятия в прокуратуру Приморского края.

6. Настоящее распоряжение вступает с 1 января 2020 года.

7. Контроль за исполнением настоящего распоряжения оставляю за собой.

*Директор департамента И.В. Дмитриенко*

Приложение
к распоряжению департамента земельных и имущественных отношений Приморского края
от 25.12.2019г № 1022-ри

### Перечень объектов недвижимого имущества, в отношении которых налоговая база определяется как кадастровая стоимость, на 2020 год

| №п/п | Кадастровый номер здания (строения, сооружения) | Кадастровый номер помещения | Адрес объекта |
|---|---|---|---|
| 1 | 25:26:010301:3709 | | Приморский край, Арсеньев, Октябрьская, д.15 |
| 2 | | 25:26:010318:4335 | Приморский край, Арсеньев, Калининская, д.24 |
| 3 | 25:26:020204:572 | | Приморский край, Арсеньев, Стахановская, д.36/1 |
| 4 | 25:26:020204:626 | | Приморский край, Арсеньев, Стахановская, д.36/1 |
| 5 | 25:26:020204:531 | | Приморский край, Арсеньев, Стахановская, д.36/1 |
| 6 | | 25:26:000000:1401 | Приморский край, Арсеньев, Октябрьская, д.20а, пом.1-41;1-28;1-32 |
| 7 | 25:26:010319:249 | | Приморский край, Арсеньев, Жуковского, д.39/2 |
| 8 | 25:26:010319:215 | | Приморский край, Арсеньев, Жуковского, д.39/2 |
| 9 | 25:26:010319:4401 | | Приморский край, Арсеньев, Жуковского, д.39/2 |
| 10 | | 25:26:010307:6031 | Приморский край, Арсеньев, Жуковского, д.19 |
| 11 | | 25:26:000000:888 | Приморский край, Арсеньев, Островского, д.4А |
| 12 | | 25:26:010317:2169 | Приморский край, Арсеньев, Островского, д.35 |
| 13 | | 25:26:010318:753 | Приморский край, Арсеньев, Островского, д.1, пом.I |
| 14 | | 25:26:020201:711 | Приморский край, Арсеньев, Жуковского, д.31 |
| 15 | 25:26:010325:377 | | Приморский край, Арсеньев, 25 лет Арсеньеву, д.30 |
| 16 | 25:26:020103:354 | | Приморский край, Арсеньев, Таежная, д.33 |
| 17 | | 25:26:010318:2256 | Приморский край, Арсеньев, Жуковского, д.29, пом.I |
| 18 | | 25:26:010317:580 | Приморский край, Арсеньев, Ломоносова, д.17, пом.А1 |
| 19 | | 25:26:010317:1294 | Приморский край, Арсеньев, Ломоносова, д.9, пом.V |
| 20 | | 25:26:010301:4084 | Приморский край, Арсеньев, Октябрьская, д.13, пом.А1 |
| 21 | | 25:26:010301:753 | Приморский край, Арсеньев, Октябрьская, д.43, пом.2 |
| 22 | 25:26:010318:304 | | Приморский край, Арсеньев, Ломоносова, д.48 |
| 23 | | 25:26:010318:4381 | Приморский край, Арсеньев, Ломоносова, д.44, пом.5,6,7,8;1,3,4(III) |
| 24 | 25:26:010301:385 | | Приморский край, Арсеньев, Вокзальная, д.65 |
| 25 | | 25:26:010301:3757 | Приморский край, Арсеньев, Октябрьская, д.11 |
| 26 | | 25:26:010318:2309 | Приморский край, Арсеньев, Садовая, д.7, пом.1 |
| 27 | 25:26:020102:261 | | Приморский край, Арсеньев, Заводская, д.5 |
| 28 | | 25:26:010319:3862 | Приморский край, Арсеньев, Островского, д.4/1, пом.33 |
| 29 | | 25:26:010307:5872 | Приморский край, Арсеньев, Октябрьская, д.18 |
| 30 | 25:26:020104:220 | | Приморский край, Арсеньев, Новикова, д.37 |
| 31 | 25:27:000000:3100 | | Приморский край, Артем, Фрунзе, д.32а |
| 32 | 25:27:030105:5252 | | Приморский край, Артем, Кирова, д.9/5 |
| 33 | | 25:27:030106:9735 | Приморский край, Артем, Ленина, д.8, пом.12/1;12/2;12/3;13;14;29-37 |
| 34 | | 25:27:030106:9717 | Приморский край, Артем, Ленина, д.8 |
| 35 | | 25:27:030105:5005 | Приморский край, Артем, Фрунзе, д.29 |
| 36 | 25:27:030105:4669 | | Приморский край, Артем, Кирова, д.11 |
| 37 | 25:27:000000:305 | | Приморский край, Артем, Кирова, д.11 |
| 38 | 25:27:030106:9716 | | Приморский край, Артем, Кирова, д.12 |
| 39 | | 25:27:070203:1438 | Приморский край, Артем, 1-я Рабочая, д.27 |
| 40 | | 25:27:000000:5847 | Приморский край, Артем, 1-я Рабочая, д.27 |
| 41 | | 25:27:080001:2320 | Приморский край, Артем, Село Кневичи, Центральные Кневичи, д.3 |
| 42 | 25:27:000000:3857 | | Приморский край, Артем, Кирова, д.39а |
| 43 | | 25:27:030202:2908 | Приморский край, Артем, Октябрьская, д.5 |
| 44 | | 25:27:000000:8294 | Приморский край, Артем, Каширская, д.61 |
| 45 | 25:27:000000:5796 | | Приморский край, Артем, Кирова, д.22а |
| 46 | | 25:27:030202:3869 | Приморский край, Артем, Кирова, д.28 |
| 47 | | 25:27:030202:3944 | Приморский край, Артем, Кирова, д.28, пом.1-59;1-50;1-51;1-6 |
| 48 | 25:27:030202:3978 | | Приморский край, Артем, Кирова, д.28 |
| 49 | 25:27:070203:1636 | | Приморский край, Артем, 1-я Рабочая, д.16г |
| 50 | 25:27:030202:3878 | | Приморский край, Артем, Кирова, д.58/1 |
| 51 | | 25:27:030106:9555 | Приморский край, Артем, Ленина, д.17 |
| 52 | | 25:27:030106:9367 | Приморский край, Артем, Ленина, д.17 |
| 53 | 25:27:000000:4327 | | Приморский край, Артем, Лучегорская, д.2 |
| 54 | 25:27:000000:5207 | | Приморский край, Артем, Михайловская, д.3а |
| 55 | 25:27:000000:789 | | Приморский край, Артем, Норильская, д.1 |
| 56 | | 25:27:000000:7231 | Приморский край, Артем, Черноморская, д.6а |
| 57 | | 25:27:030106:9136 | Приморский край, Артем, Фрунзе, д.69 |
| 58 | | 25:27:030106:9138 | Приморский край, Артем, Фрунзе, д.69 |
| 59 | | 25:27:030201:6199 | Приморский край, Артем, Интернациональная, д.90, пом.I |
| 60 | 25:27:030204:10584 | | Приморский край, Артем, Кирова, д.191 |
| 61 | | 25:27:030201:8005 | Приморский край, Артем, Кирова, д.23 |
| 62 | 25:36:010201:1751 | | Приморский край, Большой Камень, Аллея Труда, д.24/2 |
| 63 | | 25:36:010201:14487 | Большой Камень им. В.А. Маслакова 10 |
| 64 | | 25:36:000000:1736 | Приморский край, Большой Камень, им. В.А. Маслакова, д.10 |
| 65 | | 25:36:000000:1282 | Большой Камень им. В.А. Маслакова 10 |
| 66 | | 25:36:000000:1124 | Приморский край, Большой Камень, им. В.А. Маслакова, д.10 |
| 67 | | 25:36:000000:1439 | Приморский край, Большой Камень, им. В.А. Маслакова, д.10 |
| 68 | | 25:36:000000:1636 | Большой Камень им. В.А. Маслакова 10 |
| 69 | | 25:36:010201:14681 | Большой Камень Гагарина 49 |
| 70 | | 25:36:010201:14682 | Большой Камень Гагарина 49 |
| 71 | 25:36:000000:540 | | Приморский край, Большой Камень, Карла Маркса, д.1Б |
| 72 | | 25:36:010201:14609 | Приморский край, Большой Камень, Гагарина, д.51 |
| 73 | | 25:36:010201:14607 | Приморский край, Большой Камень, Гагарина, д.51 |
| 74 | | 25:36:010201:14603 | Приморский край, Большой Камень, Гагарина, д.51 |
| 75 | 25:36:000000:1007 | | Приморский край, Большой Камень, им. В.А. Маслакова, д.12Б |
| 76 | 25:36:010201:15968 | | Приморский край, Большой Камень, Академика Курчатова, д.36 |
| 77 | 25:36:010201:1670 | | Приморский край, Большой Камень, Комсомольская, д.6А |
| 78 | 25:36:000000:554 | | Приморский край, Большой Камень, Академика Курчатова, д.4А |
| 79 | | 25:36:010201:14498 | Приморский край, Большой Камень, Аллея Труда, д.8 |
| 80 | 25:28:020017:98 | | Приморский край, Владивосток, Семеновская, д.15 |
| 81 | 25:28:040010:512 | | Приморский край, Владивосток, Деревенская, д.20 |
| 82 | 25:28:040010:513 | | Приморский край, Владивосток, Деревенская, д.20 |
| 83 | 25:28:040010:8548 | | Приморский край, Владивосток, Деревенская, д.20 |
| 84 | 25:28:040010:517 | | Приморский край, Владивосток, Деревенская, д.20 |
| 85 | 25:28:040010:519 | | Приморский край, Владивосток, Деревенская, д.20 |
| 86 | 25:28:050048:1128 | | Приморский край, Владивосток, Бородинская, д.46/50 |
| 87 | 25:28:050048:1170 | | Приморский край, Владивосток, Бородинская, д.46/50 |
| 88 | 25:28:050048:167 | | Приморский край, Владивосток, Бородинская, д.46/50 |
| 89 | 25:28:050048:1168 | | Приморский край, Владивосток, Бородинская, д.46/50 |
| 90 | 25:28:050048:172 | | Приморский край, Владивосток, Бородинская, д.46/50 |
| 91 | 25:28:050048:1161 | | Приморский край, Владивосток, Бородинская, д.46/50 |
| 92 | 25:28:050048:165 | | Приморский край, Владивосток, Бородинская, д.46/50 |
| 93 | 25:28:050048:166 | | Приморский край, Владивосток, Бородинская, д.46/50 |
| 94 | 25:28:050048:164 | | Приморский край, Владивосток, Бородинская, д.46/50 |
| 95 | 25:28:050048:1160 | | Приморский край, Владивосток, Бородинская, д.46/50 |
| 96 | 25:28:050048:1158 | | Приморский край, Владивосток, Бородинская, д.46/50 |
| 97 | 25:28:050048:1109 | | Приморский край, Владивосток, Бородинская, д.46/50 |
| 98 | 25:28:050048:1156 | | Приморский край, Владивосток, Бородинская, д.46/50 |
| 99 | | 25:28:010017:1201 | Приморский край, Владивосток, Светланская, д.106, пом.1эт.-21-26;2эт.-17-22,27;3эт.-1,2,11,12;4эт.-1,2;5эт.-1,2,20 |
| 100 | 25:28:020021:80 | | Приморский край, Владивосток, Алеутская, д.25, 27 |
| 101 | 25:28:020021:65 | | Приморский край, Владивосток, Алеутская, д.25, 27 |
| 102 | | 25:28:040010:10399 | Приморский край, Владивосток, Баляева, д.35 |
| 103 | | 25:28:040010:10400 | Приморский край, Владивосток, Баляева, д.35 |
| 104 | 25:28:040011:6536 | | Приморский край, Владивосток, Баляева, д.35 |
| 105 | 25:28:040011:6582 | | Приморский край, Владивосток, Баляева, д.35 |
| 106 | 25:28:040011:8849 | | Приморский край, Владивосток, Баляева, д.35 |
| 107 | 25:28:040009:492 | | Приморский край, Владивосток, Народный проспект, д.11б |
| 108 | | 25:28:000000:61293 | Приморский край, Владивосток, Гоголя, д.39а |
| 109 | | 25:28:000000:61292 | Приморский край, Владивосток, Гоголя, д.39а |
| 110 | | 25:28:000000:61291 | Приморский край, Владивосток, Гоголя, д.39а |
| 111 | | 25:28:000000:56097 | Приморский край, Владивосток, Гоголя, д.39а |
| 112 | | 25:28:000000:61959 | Приморский край, Владивосток, Гоголя, д.39а, пом.III-1-3,1-9,13;IV-1,2,14-17 |
| 113 | 25:28:010016:173 | | Приморский край, Владивосток, Светланская, д.33 |
| 114 | 25:28:010016:168 | | Приморский край, Владивосток, Светланская, д.33 |
| 115 | 25:28:010003:540 | | Приморский край, Владивосток, Светланская, д.33 |
| 116 | 25:28:010003:545 | | Приморский край, Владивосток, Светланская, д.33 |
| 117 | 25:28:010003:544 | | Приморский край, Владивосток, Светланская, д.33 |
| 118 | | 25:28:010016:764 | Приморский край, Владивосток, Светланская, д.33 |
| 119 | | 25:28:010016:766 | Приморский край, Владивосток, Светланская, д.33 |
| 120 | | 25:28:010016:765 | Приморский край, Владивосток, Светланская, д.33 |
| 121 | | 25:28:010003:692 | Приморский край, Владивосток, Светланская, д.33 |
| 122 | | 25:28:010003:699 | Приморский край, Владивосток, Светланская, д.35 |
| 123 | | 25:28:010003:530 | Приморский край, Владивосток, Светланская, д.35 |
| 124 | | 25:28:010003:525 | Приморский край, Владивосток, Светланская, д.35 |
| 125 | | 25:28:010003:526 | Приморский край, Владивосток, Светланская, д.35 |
| 126 | | 25:28:010003:527 | Приморский край, Владивосток, Светланская, д.35 |
| 127 | | 25:28:010003:528 | Приморский край, Владивосток, Светланская, д.35 |
| 128 | | 25:28:010003:529 | Приморский край, Владивосток, Светланская, д.35 |
| 129 | 25:28:010018:145 | | Приморский край, Владивосток, Дальзаводская, д.4 |

1 ЯНВАРЯ 2020 Г.•СРЕДА•№ 1 (1735)
ПРИМОРСКАЯ ГАЗЕТА

| | | | |
|---|---|---|---|
| 130 | 25:28:010042:5428 | | Приморский край, Владивосток, Нейбута, д.47 |
| 131 | | 25:28:000000:26852 | Приморский край, Владивосток, Русская, д.19в, пом.8-13,15-18,22-27,30,36,38-40;1-6,11-17,21-25,28-36,40-43;1-5,10-13,22-25,28-32;1-5,12-15,24-27,30-34;1-5,12-15,25-26,29-35 |
| 132 | | 25:28:000000:26850 | Приморский край, Владивосток, Русская, д.19в, пом.1-5,12-15,24-25,28-30,33-34;1,25,57-63,65;1-7,14-23,37-43 |
| 133 | | 25:28:000000:42277 | Приморский край, Владивосток, Русская, д.19в, пом.16,52-55;8,13,27-29 |
| 134 | | 25:28:000000:48235 | Приморский край, Владивосток, Русская, д.19в, пом.2,50,44;24-25;30-36;1-4 |
| 135 | | 25:28:000000:43185 | Приморский край, Владивосток, Русская, д.19в |
| 136 | | 25:28:000000:30344 | Приморский край, Владивосток, Русская, д.19в |
| 137 | | 25:28:000000:43898 | Приморский край, Владивосток, Русская, д.19в |
| 138 | | 25:28:020022:286 | Приморский край, Владивосток, Светланская, д.23 |
| 139 | 25:28:030002:503 | | Приморский край, Владивосток, Калинина, д.275, корп.1 |
| 140 | | 25:28:030003:1853 | Приморский край, Владивосток, Калинина, д.275 |
| 141 | 25:28:040003:559 | | Приморский край, Владивосток, Проспект 100 лет Владивостоку, д.68 |
| 142 | | 25:28:000000:56498 | Приморский край, Владивосток, Часовитина, д.25, пом.II |
| 143 | | 25:28:040005:2207 | Приморский край, Владивосток, Фирсова, д.3, пом.I |
| 144 | 25:28:020034:249 | | Приморский край, Владивосток, Крыгина, д.12 |
| 145 | 25:28:050051:146 | | Приморский край, Владивосток, Проспект 100 лет Владивостоку, д.105а |
| 146 | 25:28:050051:148 | | Приморский край, Владивосток, Проспект 100 лет Владивостоку, д.105а |
| 147 | 25:28:020003:2276 | | Приморский край, Владивосток, Комсомольская, д.13 |
| 148 | | 25:28:010002:1111 | Приморский край, Владивосток, Океанский проспект, д.16 |
| 149 | | 25:28:010002:1116 | Приморский край, Владивосток, Океанский проспект, д.16, пом.13(I)А3;1,2(II)А4;3-4(I)А3;1,2(II)А4;3-4(I)А3 |
| 150 | | 25:28:010002:1064 | Приморский край, Владивосток, Океанский проспект, д.16, пом.24-29,36-41,48,49;1-4,15-27;9-12,14-19,22,50 |
| 151 | | 25:28:000000:30572 | Приморский край, Владивосток, Проспект 100 лет Владивостоку, д.42а |
| 152 | 25:28:040012:1001 | | Владивосток Выселковая 39 |
| 153 | 25:28:040012:2042 | | Приморский край, Владивосток, Выселковая, д.39 |
| 154 | | 25:28:040012:2309 | Приморский край, Владивосток, Выселковая, д.39 |
| 155 | | 25:28:040012:2310 | Приморский край, Владивосток, Выселковая, д.39 |
| 156 | | 25:28:040012:2311 | Приморский край, Владивосток, Выселковая, д.39 |
| 157 | | 25:28:040012:2312 | Приморский край, Владивосток, Выселковая, д.39 |
| 158 | | 25:28:040012:2313 | Приморский край, Владивосток, Выселковая, д.39 |
| 159 | | 25:28:040012:2314 | Приморский край, Владивосток, Выселковая, д.39 |
| 160 | | 25:28:040012:2315 | Приморский край, Владивосток, Выселковая, д.39 |
| 161 | | 25:28:040012:2316 | Приморский край, Владивосток, Выселковая, д.39 |
| 162 | 25:28:010026:110 | | Приморский край, Владивосток, Светланская, д.150 |
| 163 | | 25:28:010026:1292 | Приморский край, Владивосток, Луговая, д.18 |
| 164 | | 25:28:010026:1293 | Приморский край, Владивосток, Луговая, д.18 |
| 165 | | 25:28:000000:56043 | Приморский край, Владивосток, Проспект 100 лет Вл-ку, д.57г |
| 166 | | 25:28:000000:56042 | Приморский край, Владивосток, Проспект 100 лет Вл-ку, д.57г |
| 167 | | 25:28:000000:29439 | Приморский край, Владивосток, Проспект 100 лет Вл-ку, д.57г |
| 168 | 25:28:010007:442 | | Приморский край, Владивосток, Светланская, д.45 |
| 169 | 25:28:010007:443 | | Приморский край, Владивосток, Светланская, д.45 |
| 170 | | 25:28:010007:1208 | Приморский край, Владивосток, Светланская, д.45 |
| 171 | 25:28:030008:285 | | Приморский край, Владивосток, Окатовая, д.28 |
| 172 | 25:28:040010:673 | | Приморский край, Владивосток, Деревенская, д.14 |
| 173 | 25:28:040010:559 | | Владивосток Деревенская 14 |
| 174 | 25:28:040010:671 | | Приморский край, Владивосток, Деревенская, д.14 |
| 175 | 25:28:040010:674 | | Владивосток Деревенская 14 |
| 176 | 25:28:040010:675 | | Владивосток Деревенская 14 |
| 177 | 25:28:020019:102 | | Приморский край, Владивосток, Семеновская, д.12 |
| 178 | 25:28:000000:23612 | | Приморский край, Владивосток, Русская, д.87а |
| 179 | | 25:28:000000:26685 | Приморский край, Владивосток, Калинина, д.269а, пом.под.(1-10,17);1эт.-2;2эт.-1-20 |
| 180 | 25:28:030002:499 | | Приморский край, Владивосток, Калинина, д.275, корп.19 |
| 181 | 25:28:010020:485 | | Приморский край, Владивосток, Шилкинская, д.10а |
| 182 | 25:28:000000:995 | | Приморский край, Владивосток, Шилкинская, д.10а |
| 183 | 25:28:050045:213 | | Приморский край, Владивосток, Русская, д.44 |
| 184 | | 25:28:010003:738 | Приморский край, Владивосток, Светланская, д.31 |
| 185 | | 25:28:010003:522 | Приморский край, Владивосток, Светланская, д.29, пом.под.(7-20,27-30);1эт.(1-20);2эт.(1-6);4эт.(1,2,4-7);5эт.(1-28) |
| 186 | | 25:28:010003:706 | Приморский край, Владивосток, Светланская, д.29 |
| 187 | | 25:28:010003:711 | Владивосток Светланская 29 |
| 188 | | 25:28:010003:712 | Владивосток Светланская 29 |
| 189 | | 25:28:030006:5318 | Приморский край, Владивосток, Запорожская, д.77 |
| 190 | 25:28:020037:1811 | | Приморский край, Владивосток, Крыгина, д.23 |
| 191 | 25:28:020037:1806 | | Приморский край, Владивосток, Крыгина, д.23 |
| 192 | 25:28:020037:1805 | | Приморский край, Владивосток, Крыгина, д.23 |
| 193 | 25:28:020037:1803 | | Приморский край, Владивосток, Крыгина, д.23 |
| 194 | 25:28:040003:561 | | Приморский край, Владивосток, Бородинская, д.14 |
| 195 | | 25:28:000000:62081 | Приморский край, Владивосток, Героев Тихоокеанцев, д.5а, стр.лит.1, 1Аа, 1Ба, 1В, 1Г,, пом.1-32, 35-46; 1-6, 44; 1, 2, 29; 7-38, 40-43, 45; 3-40; 41; 1-31; 1-19; 1; 1-4 |
| 196 | | 25:28:040010:9383 | Приморский край, Владивосток, Деревенская, д.20, пом.1,1-35;1-14;1-16;1-11 |
| 197 | | 25:28:030018:14839 | Приморский край, Владивосток, Добровольского, д.33 |
| 198 | | 25:28:020003:1593 | Приморский край, Владивосток, Комсомольская, д.13, пом.II |
| 199 | 25:28:010032:95 | | Приморский край, Владивосток, Луговая, д.91 |
| 200 | | 25:28:000000:61935 | Приморский край, Владивосток, Некрасовская, д.29, пом.1-15(II),1-2(II),1-11(II) |
| 201 | 25:28:020008:252 | | Приморский край, Владивосток, Океанский проспект, д.52А |
| 202 | | 25:28:020012:444 | Приморский край, Владивосток, Пер. Павленко, д.6 |
| 203 | 25:28:020010:233 | | Приморский край, Владивосток, Пограничная, д.15 |
| 204 | | 25:28:040005:3822 | Приморский край, Владивосток, Проспект 100 лет Владивостоку, д.40, пом.1,6,9,11-14,16-18,43;19-42;15 |
| 205 | 25:28:040002:2091 | | Приморский край, Владивосток, Проспект 100 лет Владивостоку, д.45 |
| 206 | 25:28:010002:80 | | Приморский край, Владивосток, Проспект Красного Знамени, д.86А |
| 207 | | 25:28:000000:27558 | Приморский край, Владивосток, ул, Русская, д.9б |
| 208 | 25:28:050049:476 | | Приморский край, Владивосток, Русская, д.85А |
| 209 | | 25:28:020022:186 | Приморский край, Владивосток, Светланская, д.13, пом.Подвал-1-40;1эт.-1-25,85-96;2эт.-1-15,66-68;3эт.-1-28,59;4эт.-1-24,39-59;5эт.-1-27(II) |
| 210 | 25:28:040010:8585 | | Приморский край, Владивосток, Снеговая, д.4 |
| 211 | 25:28:040010:8542 | | Приморский край, Владивосток, Снеговая, д.4 |
| 212 | 25:28:010038:551 | | Приморский край, Владивосток, Фадеева, д.1Г |
| 213 | | 25:28:000000:57129 | Приморский край, Владивосток, Фадеева, д.30Б |
| 214 | | 25:28:000000:57128 | Приморский край, Владивосток, Фадеева, д.30Б, пом.III |
| 215 | 25:28:010040:79 | | Приморский край, Владивосток, Фадеева, д.42А |
| 216 | 25:28:050021:752 | | Приморский край, Владивосток, 2-я Шоссейная, д.1М |
| 217 | 25:28:000000:23305 | | Приморский край, Владивосток, 4-я Пригородная, д.5 |
| 218 | 25:28:050017:788 | | Приморский край, Владивосток, 4-я Пригородная, д.5 |
| 219 | 25:28:050017:789 | | Приморский край, Владивосток, 4-я Пригородная, д.5 |
| 220 | 25:28:000000:23304 | | Приморский край, Владивосток, 4-я Пригородная, д.5 |
| 221 | 25:28:050017:774 | | Приморский край, Владивосток, 4-я Пригородная, д.5 |
| 222 | 25:28:050017:790 | | Приморский край, Владивосток, 4-я Пригородная, д.5 |
| 223 | 25:28:050017:773 | | Приморский край, Владивосток, 4-я Пригородная, д.5 |
| 224 | | 25:28:050017:1122 | Приморский край, Владивосток, 4-я Пригородная, д.5 |
| 225 | 25:28:010036:266 | | Приморский край, Владивосток, Нейбута, д.88 |
| 226 | | 25:28:050047:2814 | Приморский край, Владивосток, Русская, д.72, пом.1 - 7 (II) |
| 227 | | 25:28:030018:9776 | Приморский край, Владивосток, Сахалинская, д.44, пом.1 - 15, 1 - 29 |
| 228 | | 25:28:030018:14054 | Приморский край, Владивосток, Сахалинская, д.48, пом.11 - 37 (IV) |
| 229 | 25:28:010039:1341 | | Приморский край, Владивосток, Фадеева, д.12д |
| 230 | | 25:28:040008:3876 | Приморский край, Владивосток, Океанский проспект, д.140, пом.1-3,28,29,33,34 |
| 231 | 25:28:040009:558 | | Приморский край, Владивосток, Некрасовская, д.94 |
| 232 | 25:28:010041:313 | | Приморский край, Владивосток, Ватутина, д.6 |
| 233 | 25:28:010037:6839 | | Приморский край, Владивосток, Невельского, д.19 |
| 234 | 25:28:000000:20710 | | Приморский край, Владивосток, Адмирала Кузнецова, д.62Б |
| 235 | 25:28:000000:23353 | | Приморский край, Владивосток, Маковского, д.56А |
| 236 | 25:28:000000:8977 | | Приморский край, Владивосток, Адмирала Юмашева, д.14Г |
| 237 | | 25:28:000000:52061 | Приморский край, Владивосток, Нейбута, д.63А, пом.1 - 3 (III), |
| 238 | 25:28:030016:3679 | | Приморский край, Владивосток, Борисенко, д.33 |
| 239 | | 25:28:040009:7339 | Приморский край, Владивосток, Народный проспект, д.19, пом. II |
| 240 | | 25:28:020022:292 | Приморский край, Владивосток, Адмирала Фокина, д.20, пом.5 - 15, 23 - 30 |
| 241 | | 25:28:000000:61263 | Приморский край, Владивосток, Партизанский проспект, д.22, пом.8 - 12, 1 - 11 (II) |
| 242 | 25:28:050031:2029 | | Приморский край, Владивосток, Маковского, д.93 |
| 243 | 25:28:050059:1325 | | Приморский край, Владивосток, Маковского, д.224 |
| 244 | 25:28:010037:7028 | | Приморский край, Владивосток, Каплунова, д.3Б |
| 245 | | 25:28:020026:86 | Приморский край, Владивосток, Посьетская, д.23, пом.1 - 27 (X) |
| 246 | | 25:28:010003:710 | Приморский край, Владивосток, Светланская, д.29 |
| 247 | | 25:28:040007:1229 | Приморский край, Владивосток, Днепровская, д.30, пом.1, 16, 2 - 15, 17 |
| 248 | | 25:28:020035:2311 | Приморский край, Владивосток, Крыгина, д.40, пом.01.11.2017 |
| 249 | | 25:28:000000:49516 | Приморский край, Владивосток, Вострецова, д.6А, пом.подвал:1-61эт.,1-17 |
| 250 | | 25:28:040008:7320 | Приморский край, Владивосток, проспект Партизанский, д.58, пом.1-32 (I) |
| 251 | 25:28:040006:16126 | | Приморский край, Владивосток, Ульяновская, д.12 |
| 252 | | 25:28:040010:10206 | Приморский край, Владивосток, Жигура, д.48, пом.01.12.2017 |
| 253 | | 25:28:020002:1926 | Приморский край, Владивосток, Садовая, д.27, стр.лит.1", пом.1 - 25 (I) |
| 254 | | 25:28:020008:3440 | Приморский край, Владивосток, проспект Острякова, д.6, пом.01.12.2017 |
| 255 | | 25:28:020028:657 | Приморский край, Владивосток, Бестужева, д.21, стр.лит.А, пом.1-19, 1-15 |
| 256 | | 25:28:020008:3295 | Приморский край, Владивосток, Московская, д.1, пом.1-24; 1-19 |
| 257 | | 25:28:040009:7815 | Приморский край, Владивосток, Народный проспект, д.17, пом.01.01.2021 |
| 258 | | 25:28:040008:4671 | Приморский край, Владивосток, Океанский проспект, д.98, пом.1-19(I),1-22(I) |
| 259 | | 25:28:020005:100 | Приморский край, Владивосток, Океанский проспект, д.66, пом.1 |
| 260 | | 25:28:000000:60111 | Приморский край, Владивосток, проспект 100 лет Владивостока, д.42, пом.1эт.(1-24),под.(3,4,6,8-10,18-20,23,30) |
| 261 | | 25:28:040005:3803 | Приморский край, Владивосток, проспект 100 лет Владивостока, д.44, пом.01.07.2017 |
| 262 | | 25:28:040009:2055 | Приморский край, Владивосток, Военное шоссе, д.5, пом.1 - 10 (I) |
| 263 | | 25:28:000000:12395 | Приморский край, Владивосток, проспект 100 лет Владивостока, д.46, пом.III |
| 264 | | 25:28:040009:7083 | Приморский край, Владивосток, Народный проспект, д.43, корп.2, пом.1 - 24 (IV) |
| 265 | | 25:28:000000:62008 | Приморский край, Владивосток, проспект 100 лет Владивостока, д.58, пом.01.01.2016 |
| 266 | | 25:28:040008:7338 | Приморский край, Владивосток, Амурская, д.84, пом.1 - 16, 1 - 13 (I) |
| 267 | | 25:28:050050:4689 | Приморский край, Владивосток, Давыдова, д.36, пом.1 - 14, 19 - 27 |
| 268 | 25:28:040006:21527 | | Приморский край, Владивосток, Мичуринская, д.2 |
| 269 | 25:28:050045:777 | | Приморский край, Владивосток, Русская, д.2К |
| 270 | 25:28:000000:20550 | | Приморский край, Владивосток, Терешковой, д.26Б |
| 271 | 25:28:040006:15852 | | Приморский край, Владивосток, Волгоградская, д.20 |
| 272 | 25:28:040005:389 | | Приморский край, Владивосток, Ильичева, д.11А |
| 273 | 25:28:010021:3937 | | Приморский край, Владивосток, Шилкинская, д.42 |
| 274 | 25:28:010007:406 | | Приморский край, Владивосток, Светланская, д.37А |
| 275 | 25:28:050050:152 | | Приморский край, Владивосток, Русская, д.55Б |
| 276 | 25:28:010042:5403 | | Приморский край, Владивосток, Нейбута, д.51 |
| 277 | 25:03:010109:1301 | | Приморский край, Дальнегорск, проспект 50 лет Октября, д.116 |
| 278 | 25:03:010103:3176 | | Приморский край, Дальнегорск, Проспект 50 лет Октября, д.17 |
| 279 | 25:03:060004:460 | | Приморский край, Дальнегорск, Первомайская, д.2 |
| 280 | 25:03:010105:429 | | Приморский край, Дальнегорск, Проспект 50 лет Октября, д.35 |
| 281 | 25:03:010103:3389 | | Приморский край, Дальнегорск, Проспект 50 лет Октября, д.17А |

| | | | |
|---|---|---|---|
| 282 | 25:03:010105:5435 | | Приморский край, Дальнегорск, Проспект 50 лет Октября, д.45 |
| 283 | 25:29:010101:1039 | | Приморский край, Дальнереченск, Героев Даманского, д.13 |
| 284 | 25:29:000000:556 | | Приморский край, Дальнереченск, Постышева, д.61 |
| 285 | 25:29:010101:1059 | | Приморский край, Дальнереченск, Победы, д.8 |
| 286 | 25:29:010101:1076 | | Приморский край, Дальнереченск, Победы, д.5 |
| 287 | 25:29:000000:4244 | | Приморский край, Дальнереченск, 50 лет Октября, д.10, стр.А |
| 288 | 25:29:000000:4245 | | Приморский край, Дальнереченск, 50 лет Октября, д.10, стр.Ж, Ж1 |
| 289 | 25:29:010103:1928 | | Приморский край, Дальнереченск, Рябуха, д.41А |
| 290 | 25:29:010302:620 | | Приморский край, Дальнереченск, Чернышевского, д.2 |
| 291 | 25:29:000000:4455 | | Приморский край, Дальнереченск, Ленина, д.69Б |
| 292 | 25:30:020101:2607 | | Приморский край, Лесозаводск, Свердлова, д.31 |
| 293 | 25:30:020401:2761 | | Приморский край, Лесозаводск, Ленинская, д.8 |
| 294 | 25:30:020401:2760 | | Приморский край, Лесозаводск, Ленинская, д.8 |
| 295 | 25:30:020101:2428 | | Приморский край, Лесозаводск, Будника, д.76а |
| 296 | 25:30:000000:1828 | | Приморский край, Лесозаводск, Петрова, д.15 |
| 297 | 25:30:020101:2549 | | Приморский край, Лесозаводск, Пушкинская, д.23 |
| 298 | 25:30:010106:3630 | | Приморский край, Лесозаводск, Белова, д.115 |
| 299 | 25:30:020402:2978 | | Приморский край, Лесозаводск, Путейская, д.9А |
| 300 | 25:30:020101:2618 | | Приморский край, Лесозаводск, Пушкинская, д.77 |
| 301 | | 25:30:020101:6651 | Приморский край, Лесозаводск, Пушкинская, д.31А, пом.1,18,196,35-47,49,50 |
| 302 | 25:08:090301:1060 | | Приморский край, Лесозаводск, Село Филаретовка, Почтовая, д.13 |
| 303 | 25:30:000000:2031 | | Приморский край, Лесозаводск, Село Марково, Волкова, д.6 |
| 304 | | 25:30:000000:2459 | Приморский край, Лесозаводск, Село Иннокентьевка, Школьная, д.3а |
| 305 | 25:08:040101:2064 | | Приморский край, Лесозаводск, Село Невское, Колхозная, д.18 |
| 306 | 25:08:190501:2147 | | Приморский край, Лесозаводск, Село Курское, Украинская, д.34А |
| 307 | 25:30:000000:1595 | | Приморский край, Лесозаводск, Село Тихменево, Советская, д.41 |
| 308 | | 25:30:000000:2427 | Приморский край, Лесозаводск, Село Урожайное, Комарова, д.2 |
| 309 | | 25:31:010211:10393 | Приморский край, Находка, Школьная, д.1б, пом.1 |
| 310 | 25:31:010401:976 | | Приморский край, Находка, Бульвар Энтузиастов, д.2 |
| 311 | 25:31:010407:1834 | | Приморский край, Находка, Шоссейная, д.183а |
| 312 | 25:31:010401:872 | | Приморский край, Находка, Проспект Мира, д.4 |
| 313 | 25:31:010401:8086 | | Приморский край, Находка, Проспект Мира, д.4 |
| 314 | 25:31:010407:3116 | | Приморский край, Находка, Находкинский проспект, д.5 |
| 315 | 25:31:010407:1521 | | Приморский край, Находка, Угольная, д.61 |
| 316 | | 25:31:010206:3449 | Приморский край, Находка, Спортивная, д.25 |
| 317 | | 25:31:010306:6584 | Приморский край, Находка, Спортивная, д.25 |
| 318 | | 25:31:010306:6585 | Приморский край, Находка, Спортивная, д.25 |
| 319 | 25:31:070001:7317 | | Приморский край, Находка, п. Врангель, Невельского, д.3 |
| 320 | 25:31:010205:749 | | Приморский край, Находка, Арсеньева, д.16 |
| 321 | 25:31:010211:10501 | | Приморский край, Находка, Пограничная, д.15 |
| 322 | 25:31:010205:5262 | | Приморский край, Находка, Рыбацкая, д.11а |
| 323 | 25:31:010401:885 | | Приморский край, Находка, Постышева, д.25 |
| 324 | | 25:31:010209:9689 | Приморский край, Находка, Находкинский проспект, д.60 |
| 325 | | 25:31:010209:8442 | Приморский край, Находка, Находкинский проспект, д.60 |
| 326 | | 25:31:010401:7878 | Приморский край, Находка, Озерный бульвар, д.5, пом.III |
| 327 | | 25:31:010401:7879 | Приморский край, Находка, Озерный бульвар, д.5, пом.VI |
| 328 | | 25:31:000000:4673 | Приморский край, Находка, Озерный бульвар, д.5, пом.1 - 52 (лит. I) |
| 329 | | 25:31:000000:4232 | Приморский край, Находка, Озерный бульвар, д.5, пом.1 - 29 (лит. II) |
| 330 | | 25:31:000000:6588 | Приморский край, Находка, Озерный бульвар, д.5, пом.лит. V |
| 331 | 25:31:010205:5345 | | Приморский край, Находка, Рыбацкая, д.9 |
| 332 | | 25:31:010306:6548 | Приморский край, Находка, Спортивная, д.33, пом.II |
| 333 | 25:31:010407:2106 | | Приморский край, Находка, Угольная, д.13Д, стр.1 |
| 334 | | 25:31:010209:2392 | Приморский край, Находка, Находкинский проспект, д.68, пом.1 |
| 335 | | 25:31:010404:6069 | Приморский край, Находка, Постышева, д.1/2, пом.II |
| 336 | 25:31:010401:1050 | | Приморский край, Находка, Проспект Мира, д.49 |
| 337 | 25:31:000000:1243 | | Приморский край, Находка, поселок Ливадия, Заречная, д.2а |
| 338 | 25:31:010210:1475 | | Приморский край, Находка, Кольцевая, д.4а |
| 339 | | 25:31:000000:6785 | Приморский край, Находка, Нахимовская, д.35а |
| 340 | 25:31:010404:6162 | | Приморский край, Находка, Северный проспект, д.3а |
| 341 | 25:31:010405:2242 | | Приморский край, Находка, Северный проспект, д.70, стр.1 |
| 342 | 25:31:010405:3894 | | Приморский край, Находка, Северный проспект, д.70 |
| 343 | 25:31:050001:1223 | | Приморский край, Находка, Поселок Южно-Морской, Победы, д.5а |
| 344 | 25:31:050002:194 | | Приморский край, Находка, Поселок Южно-Морской, Победы, д.5а, стр.1 |
| 345 | 25:31:050002:261 | | Приморский край, Находка, Поселок Южно-Морской, Победы, д.5а |
| 346 | 25:31:010405:2297 | | Приморский край, Находка, Северный проспект, д.51, корп.4 |
| 347 | 25:31:010406:4292 | | Приморский край, Находка, В 200 м к северо-востоку от административного здания по проспекту Северному, 51 |
| 348 | 25:31:000000:2483 | | Приморский край, Находка, Шоссейная, д.142, стр.7 |
| 349 | 25:31:010306:683 | | Приморский край, Находка, Спортивная, д.7Б |
| 350 | 25:31:000000:2158 | | Приморский край, Находка, Шоссейная, д.142, стр.6 |
| 351 | 25:31:050004:3576 | | Приморский край, Находка, Поселок Ливадия, Луговая, д.13а |
| 352 | 25:31:000000:1752 | | Приморский край, Находка, Находкинский проспект, д.1-О, корп.2 |
| 353 | 25:31:010407:2008 | | Приморский край, Находка, Находкинский проспект, д.1-У, корп.2 |
| 354 | 25:31:000000:2584 | | Приморский край, Находка, Находкинский проспект, д.1-О, корп.1 |
| 355 | 25:31:010407:2009 | | Приморский край, Находка, Находкинский проспект, д.1-У, корп.1 |
| 356 | | 25:31:010206:3793 | Приморский край, Находка, Ленинградская, д.13Б, пом.II |
| 357 | | 25:31:010206:3856 | Приморский край, Находка, Ленинградская, д.13Б, пом.I |
| 358 | 25:31:000000:2385 | | Приморский край, Находка, Угольная, д.13К, стр.2 |
| 359 | 25:31:000000:2066 | | Приморский край, Находка, Угольная, д.13Р |
| 360 | 25:31:000000:2683 | | Приморский край, Находка, Угольная, д.13Я |
| 361 | 25:31:000000:1029 | | Приморский край, Находка, Угольная, д.13Ш, корп.Блок 2 |
| 362 | 25:31:000000:1030 | | Приморский край, Находка, Угольная, д.13Э |
| 363 | 25:31:000000:1028 | | Приморский край, Находка, Угольная, д.13Ш, корп.Блок 3 |
| 364 | 25:31:000000:1038 | | Приморский край, Находка, Угольная, д.13Ц |
| 365 | 25:31:000000:1039 | | Приморский край, Находка, Угольная, д.13Ф |
| 366 | 25:31:000000:2590 | | Приморский край, Находка, Угольная, д.13Н |
| 367 | 25:31:000000:1031 | | Приморский край, Находка, Угольная, д.13Ш, корп.Блок 1 |
| 368 | 25:31:000000:2685 | | Приморский край, Находка, Угольная, д.13О |
| 369 | 25:31:000000:1034 | | Приморский край, Находка, Угольная, д.13Л |
| 370 | 25:31:000000:1037 | | Приморский край, Находка, Угольная, д.13Щ |
| 371 | 25:31:010407:3158 | | Приморский край, Находка, Угольная, д.13Ю |
| 372 | 25:31:000000:2691 | | Приморский край, Находка, Угольная, д.13С |
| 373 | 25:31:000000:1035 | | Приморский край, Находка, Угольная, д.13М |
| 374 | 25:31:000000:1032 | | Приморский край, Находка, Угольная, д.13К |
| 375 | 25:31:000000:2065 | | Приморский край, Находка, Угольная, д.13Ч |
| 376 | 25:31:000000:2684 | | Приморский край, Находка, Угольная, д.13Х |
| 377 | 25:31:000000:2690 | | Приморский край, Находка, Угольная, д.13П |
| 378 | 25:31:010407:1456 | | Приморский край, Находка, Набережная, д.4Ш |
| 379 | 25:31:010407:2272 | | Приморский край, Находка, Песчаная, д.1А, стр.15 |
| 380 | 25:31:010407:1759 | | Приморский край, Находка, Песчаная, д.1А, стр.12 |
| 381 | 25:31:010407:3296 | | Приморский край, Находка, Песчаная, д.1А, стр.7 |
| 382 | 25:31:010407:2142 | | Приморский край, Находка, Песчаная, д.1А, стр.9 |
| 383 | 25:31:010407:1913 | | Приморский край, Находка, Песчаная, д.1А, стр.8 |
| 384 | 25:31:010407:2273 | | Приморский край, Находка, Песчаная, д.1А, стр.14 |
| 385 | 25:31:010407:1914 | | Приморский край, Находка, Песчаная, д.1А, стр.16 |
| 386 | 25:31:010407:2141 | | Приморский край, Находка, Песчаная, д.1А, стр.13 |
| 387 | 25:31:000000:2689 | | Приморский край, Находка, Находкинский проспект, д.1М, корп.2 |
| 388 | 25:31:010407:1488 | | Приморский край, Находка, проспект Находкинский, д.1А, стр. лит. 3 |
| 389 | | 25:31:000000:4941 | Приморский край, Находка, Находкинский проспект, д.1а, стр.1 |
| 390 | 25:31:000000:978 | | Приморский край, Находка, Находкинский проспект, д.1а, стр.2 |
| 391 | 25:31:010404:6226 | | Приморский край, Находка, Минская, д.5А |
| 392 | 25:31:000000:1053 | | Приморский край, Находка, Минская, д.5Е |
| 393 | 25:31:010404:1671 | | Приморский край, Находка, Минская, д.5М |
| 394 | 25:31:000000:1006 | | Приморский край, Находка, Минская, д.5Д |
| 395 | | 25:31:000000:4525 | Приморский край, Находка, Озерный бульвар, д.10 |
| 396 | | 25:31:000000:4233 | Приморский край, Находка, Озерный бульвар, д.10 |
| 397 | | 25:31:000000:4801 | Приморский край, Находка, Озерный бульвар, д.10, пом.1-21,21а-42(лит.VI) |
| 398 | 25:31:010206:1185 | | Приморский край, Находка, Юбилейная, д.6А, стр.лит. 1 |
| 399 | | 25:31:000000:5058 | Приморский край, Находка, 25 лет Октября, д.5, пом.I |
| 400 | | 25:31:010208:6529 | Приморский край, Находка, Находкинский проспект, д.98, пом. III |
| 401 | | 25:31:010208:4565 | Приморский край, Находка, Находкинский проспект, д.84, пом.I |
| 402 | | 25:31:010209:10312 | Приморский край, Находка, Гагарина, д.8, пом.II |
| 403 | 25:31:010209:1148 | | Приморский край, Находка, Горького, д.28 |
| 404 | | 25:31:010210:6491 | Приморский край, Находка, Луначарского, д.18 |
| 405 | | 25:31:010210:7071 | Приморский край, Находка, Ленинская, д.5, пом.II |
| 406 | | 25:31:010210:3568 | Приморский край, Находка, Ленинская, д.13, пом.III |
| 407 | | 25:31:010210:6203 | Приморский край, Находка, Ленинская, д.17, пом.II |
| 408 | | 25:31:010211:6633 | Приморский край, Находка, Пограничная, д.7, пом.II |
| 409 | 25:31:000000:1192 | | Приморский край, Находка, Пограничная, д.113а |
| 410 | 25:31:010401:8105 | | Приморский край, Находка, Малиновского, д.32 |
| 411 | 25:31:010404:7111 | | Приморский край, Находка, Комсомольская, д.32 |
| 412 | 25:31:010402:2556 | | Приморский край, Находка, Бестужева, д.5а |
| 413 | 25:31:010303:1206 | | Приморский край, Находка, Поселок Врангель, Береговая, д.1 |
| 414 | | 25:31:070001:9018 | Приморский край, Находка, Поселок Врангель, Восточный проспект, д.5, пом.II |
| 415 | | 25:31:070001:2386 | Приморский край, Находка, Поселок Врангель, Приморский проспект, д.18 |
| 416 | | 25:31:070001:9022 | Приморский край, Находка, Поселок Врангель, Бабкина, д.17 |
| 417 | 25:31:050001:1268 | | Приморский край, Находка, Поселок Ливадия, Луговая, д.6 |
| 418 | | 25:31:010204:1952 | Приморский край, Находка, Астафьева, д.3, пом.I |
| 419 | | 25:31:010204:1754 | Приморский край, Находка, Астафьева, д.17, пом.I |
| 420 | 25:31:010203:694 | | Приморский край, Находка, Макарова, д.21 |
| 421 | | 25:31:010205:3749 | Приморский край, Находка, Арсеньева, д.6, пом.I |
| 422 | 25:31:010205:1005 | | Приморский край, Находка, Арсеньева, д.17а |
| 423 | | 25:31:010205:4165 | Приморский край, Находка, Пирогова, д.10, пом.I |
| 424 | 25:31:010306:583 | | Приморский край, Находка, Спортивная, д.25а |
| 425 | | 25:31:010206:3556 | Приморский край, Находка, Ленинградская, д.13, пом.I |
| 426 | | 25:31:010206:4064 | Приморский край, Находка, Ленинградская, д.17, пом.I |
| 427 | 25:31:000000:2348 | | Приморский край, Находка, Бокситогорская, д.4б |
| 428 | | 25:31:010208:5040 | Приморский край, Находка, Находкинский проспект, д.104, пом.I |
| 429 | | 25:31:010208:7339 | Приморский край, Находка, Находкинский проспект, д.104, пом. II |
| 430 | | 25:31:010208:4942 | Приморский край, Находка, 25 Октября, д.18, пом.II |
| 431 | 25:31:010208:6364 | | Приморский край, Находка, Тимирязева, д.19 |
| 432 | 25:31:000000:1224 | | Приморский край, Находка, Лермонтова, д.24а |
| 433 | 25:31:010209:8536 | | Приморский край, Находка, Гагарина, д.10, стр.лит. 1 |
| 434 | 25:31:010209:962 | | Приморский край, Находка, Находкинский проспект, д.76 |
| 435 | 25:31:010209:10303 | | Приморский край, Находка, Верхне-Морская, д.8б |
| 436 | | 25:31:010209:8639 | Приморский край, Находка, Нахимовская, д.9, пом.I |
| 437 | | 25:31:010210:3797 | Приморский край, Находка, Луначарского, д.18, пом.III |
| 438 | | 25:31:010210:7122 | Приморский край, Находка, Ленинская, д.5, пом.I |
| 439 | | 25:31:010211:11881 | Приморский край, Находка, Пограничная, д.2, пом.I |
| 440 | | 25:31:010211:10963 | Приморский край, Находка, Пограничная, д.26, пом.I |
| 441 | | 25:31:010211:3847 | Приморский край, Находка, Пограничная, д.36, пом.I |
| 442 | | 25:31:010211:8286 | Приморский край, Находка, Пограничная, д.40, пом.II |
| 443 | | 25:31:010211:10225 | Приморский край, Находка, Пограничная, д.68 |
| 444 | 25:31:010301:852 | | Приморский край, Находка, Приисковая, д.15а |
| 445 | 25:31:010301:805 | | Приморский край, Находка, Прибрежная, д.1а |
| 446 | 25:31:010401:1092 | | Приморский край, Находка, Малиновского, д.14 |
| 447 | | 25:31:010401:7835 | Приморский край, Находка, Малиновского, д.18А, стр.лит.1, пом.1-27 (лит.I) |
| 448 | 25:31:000000:2394 | | Приморский край, Находка, Малиновского, д.32а |
| 449 | 25:31:010407:2144 | | Приморский край, Находка, Находкинский проспект, д.7а, стр.1 |

1 ЯНВАРЯ 2020 Г.•СРЕДА•№ 1 (1735)
ПРИМОРСКАЯ ГАЗЕТА

| | | | |
|---|---|---|---|
| 450 | | 25:31:010404:7118 | Приморский край, Находка, Дзержинского, д.8, пом.I |
| 451 | | 25:31:010405:2956 | Приморский край, Находка, Северный пр-т, д.2, корп.2, пом.4 |
| 452 | | 25:31:010405:3918 | Приморский край, Находка, Перевальная, д.104, пом.IV |
| 453 | | 25:31:010406:4134 | Приморский край, Находка, Шоссейная, д.221, пом.I |
| 454 | 25:31:010406:1063 | | Приморский край, Находка, Кирова, д.1 |
| 455 | 25:31:010406:1123 | | Приморский край, Находка, Кирова, д.1б |
| 456 | 25:31:010406:4110 | | Приморский край, Находка, Кирова, д.15а |
| 457 | | 25:31:070003:1770 | Приморский край, Находка, Поселок Врангель, Первостроителей, д.1 |
| 458 | | 25:31:070003:1012 | Приморский край, Находка, Поселок Врангель, Первостроителей, д.4а, пом.I |
| 459 | 25:31:000000:2525 | | Приморский край, Находка, Поселок Врангель, Железнодорожная, д.4А |
| 460 | | 25:31:050001:1269 | Приморский край, Находка, Поселок Ливадия, Луговая, д.4 |
| 461 | | 25:31:000000:3128 | Приморский край, Находка, Поселок Ливадия, Новая, д.12 |
| 462 | 25:31:010301:1482 | | Приморский край, Находка, Поселок Ливадия, Колхозная, д.37 |
| 463 | 25:31:000000:1173 | | Приморский край, Находка, Поселок Южно-Морской, Сейнерная, д.1 |
| 464 | | 25:31:010210:7181 | Приморский край, Находка, Находкинский проспект, д.36 |
| 465 | | 25:31:010210:7182 | Приморский край, Находка, Находкинский проспект, д.36 |
| 466 | | 25:31:010210:7192 | Приморский край, Находка, Находкинский проспект, д.36 |
| 467 | | 25:31:010210:7194 | Приморский край, Находка, Находкинский проспект, д.36 |
| 468 | 25:31:010206:3212 | | Приморский край, Находка, Находкинский проспект, д.109 |
| 469 | 25:31:010407:2172 | | Приморский край, Находка, Находкинский проспект, д.7В |
| 470 | 25:31:010401:9852 | | Приморский край, Находка, проспект Мира, д.3Б |
| 471 | | 25:31:010209:8443 | Приморский край, Находка, Находкинский проспект, д.60, пом.1 |
| 472 | 25:33:180113:2122 | | Приморский край, Партизанск, Ленинская, д.13 |
| 473 | 25:33:180113:2816 | | Приморский край, Партизанск, Ленинская, д.1г |
| 474 | | 25:33:180113:10074 | Приморский край, Партизанск, Ленинская, д.16 |
| 475 | 25:33:180113:2623 | | Приморский край, Партизанск, Замараева, д.10 |
| 476 | 25:33:000000:853 | | Приморский край, Партизанск, Гоголевская, д.40а |
| 477 | | 25:33:180123:3674 | Приморский край, Партизанск, Индустриальная, д.10, пом.II |
| 478 | 25:33:000000:251 | | Приморский край, Партизанск, Обогатительная, д.15а |
| 479 | | 25:32:010401:424 | Приморский край, Спасск-Дальний, Советская, д.47, стр.лит.А1, пом.18-28; 1-24; 1-21 |
| 480 | | 25:32:010401:1540 | Приморский край, Спасск-Дальний, Советская, д.47, пом.лит. А1, 1 - 18 |
| 481 | | 25:32:000000:6842 | Приморский край, Спасск-Дальний, Советская, д.82, пом.1эт.3-6,8-11;под.3-7,9-16 |
| 482 | | 25:32:010401:1648 | Приморский край, Спасск-Дальний, Советская, д.86 |
| 483 | | 25:32:000000:7126 | Приморский край, Спасск-Дальний, Советская, д.82, пом.1 - 2, 7 |
| 484 | | 25:32:000000:7334 | Приморский край, Спасск-Дальний, Советская, д.82, пом.1 - 10, 1 - 9 |
| 485 | | 25:32:010401:1953 | Приморский край, Спасск-Дальний, Советская, д.84, пом.1 - 10, 1 - 15 |
| 486 | | 25:32:010401:437 | Приморский край, Спасск-Дальний, Советская, д.92, пом.14 - 21 |
| 487 | | 25:32:010401:1870 | Приморский край, Спасск-Дальний, Ленинская, д.32, пом.1,19,3-9,1-12,32,14-17,37-38 |
| 488 | 25:32:020401:274 | | Приморский край, Спасск-Дальний, Краснознаменная, д.50, корп.10 |
| 489 | | 25:32:010801:2232 | Приморский край, Спасск-Дальний, Дербенева, д.18/1, пом.25 - 33, 38, 47, 48 |
| 490 | | 25:32:000000:2777 | Приморский край, Спасск-Дальний, Пролетарская, д.7, пом.2 |
| 491 | | 25:32:010402:235 | Приморский край, Спасск-Дальний, Парковая, д.27, пом.9-18,1-8,19,20 |
| 492 | | 25:32:010402:1580 | Приморский край, Спасск-Дальний, Покуса, д.1, пом.02.03.2017 |
| 493 | 25:32:010202:561 | | Приморский край, Спасск-Дальний, Советская, д.37, корп.1 |
| 494 | 25:32:010501:2850 | | Приморский край, Спасск-Дальний, Советская, д.132 |
| 495 | 25:32:010202:282 | | Приморский край, Спасск-Дальний, Советская, д.37 |
| 496 | 25:32:010402:1588 | | Приморский край, Спасск-Дальний, Советская, д.79 |
| 497 | 25:32:010202:555 | | Приморский край, Спасск-Дальний, Советская, д.37, корп.4 |
| 498 | 25:32:010402:1256 | | Приморский край, Спасск-Дальний, Парковая, д.96 |
| 499 | 25:34:000000:10009 | | Приморский край, Уссурийск, Тихменева, д.6 |
| 500 | 25:34:016901:2127 | | Приморский край, Уссурийск, Некрасова, д.115а |
| 501 | 25:34:017001:13329 | | Приморский край, Уссурийск, Некрасова, д.86 |
| 502 | 25:34:016301:3266 | | Приморский край, Уссурийск, Некрасова, д.252 |
| 503 | 25:34:016402:1199 | | Приморский край, Уссурийск, Теремецкого, д.16 |
| 504 | 25:34:016402:1196 | | Приморский край, Уссурийск, Теремецкого, д.16 |
| 505 | 25:34:000000:9433 | | Приморский край, Уссурийск, Некрасова, д.82б |
| 506 | 25:34:000000:9770 | | Приморский край, Уссурийск, Горького, д.43 |
| 507 | 25:34:000000:12733 | | Приморский край, Уссурийск, Советская, д.100 |
| 508 | | 25:34:016902:2314 | Уссурийск Советская 96 99 |
| 509 | | 25:34:017001:14613 | Приморский край, Уссурийск, Калинина, д.48, пом.51 |
| 510 | 25:34:017102:7890 | | Уссурийск Полушкина 65/1 |
| 511 | | 25:34:017001:13668 | Приморский край, Уссурийск, Пролетарская, д.100 |
| 512 | | 25:34:017001:3602 | Уссурийск Суханова 55Б 41 |
| 513 | | 25:34:017001:13574 | Приморский край, Уссурийск, Лазо, д.1, пом.№39 |
| 514 | 25:34:017001:13282 | | Приморский край, Уссурийск, Чичерина, д.70 |
| 515 | 25:34:017001:3159 | | Приморский край, Уссурийск, Чичерина, д.105 |
| 516 | 25:34:016301:825 | | Приморский край, Уссурийск, Муданьцзянская, д.7 |
| 517 | 25:34:016301:826 | | Приморский край, Уссурийск, Муданьцзянская, д.7 |
| 518 | 25:34:016301:829 | | Приморский край, Уссурийск, Муданьцзянская, д.7 |
| 519 | 25:34:016301:3229 | | Уссурийск Муданьцзянская 7 |
| 520 | 25:34:017001:3258 | | Приморский край, Уссурийск, Чичерина, д.68 |
| 521 | | 25:34:016902:11098 | Уссурийск Советская 26 1 |
| 522 | 25:34:017102:7016 | | Приморский край, Уссурийск, Слободская, д.35 |
| 523 | 25:34:017102:7069 | | Приморский край, Уссурийск, Слободская, д.35 |
| 524 | 25:34:017001:12981 | | Уссурийск Кузнечная 14 |
| 525 | | 25:34:017101:5502 | Приморский край, Уссурийск, Проспект Блюхера, д.1, пом.38 |
| 526 | | 25:34:000000:16087 | Приморский край, Уссурийск, Горького, д.30а |
| 527 | | 25:34:016902:3382 | Уссурийск Некрасова 61 21 |
| 528 | 25:34:000000:10212 | | Приморский край, Уссурийск, Село Воздвиженка, Ленинская, д.30 |
| 529 | 25:18:350101:657 | | Приморский край, Уссурийск, Село Раковка, Украинская, д.2 |
| 530 | 25:34:000000:10213 | | Приморский край, Уссурийск, Село Боголюбовка, Центральная, д.4а |
| 531 | 25:18:180101:230 | | Приморский край, Уссурийск, Село Глуховка, Октябрьская, д.35а |
| 532 | 25:18:080101:1524 | | Приморский край, Уссурийск, Село Борисовка, Советская, д.52 |
| 533 | 25:34:017001:2375 | | Приморский край, Уссурийск, Краснознаменная, д.78а |
| 534 | 25:34:017001:3331 | | Приморский край, Уссурийск, Ленина, д.113а |
| 535 | 25:18:000000:292 | | Уссурийск Село красный Яр Советская 34 |
| 536 | 25:34:016902:1972 | | Приморский край, Уссурийск, Ленинградская, д.42б |
| 537 | 25:34:016902:1966 | | Приморский край, Уссурийск, Горького, д.67 |
| 538 | 25:34:000000:9375 | | Приморский край, Уссурийск, Некрасова, д.258 Б |
| 539 | 25:34:016301:1234 | | Приморский край, Уссурийск, Некрасова, д.258Б |
| 540 | 25:34:016301:1237 | | Приморский край, Уссурийск, Некрасова, д.258 Б |
| 541 | 25:34:000000:11293 | | Приморский край, Уссурийск, Некрасова, д.258Б |
| 542 | 25:34:016301:1233 | | Приморский край, Уссурийск, Некрасова, д.258Б |
| 543 | 25:34:016301:1235 | | Приморский край, Уссурийск, Некрасова, д.258Б |
| 544 | 25:34:016301:1257 | | Приморский край, Уссурийск, Некрасова, д.258Б |
| 545 | 25:34:000000:10635 | | Приморский край, Уссурийск, Комсомольская, д.12А |
| 546 | 25:34:016402:1197 | | Уссурийск Теремецкого 16 |
| 547 | 25:34:016402:1198 | | Уссурийск Теремецкого 16 |
| 548 | 25:34:000000:11544 | | Приморский край, Уссурийск, Теремецкого, д.16 |
| 549 | 25:34:017801:619 | | Уссурийск Владивостокское шоссе 47 |
| 550 | | 25:34:016902:2315 | Приморский край, Уссурийск, Советская, д.96, пом.пом.100 |
| 551 | 25:34:000000:20623 | | Приморский край, Уссурийск, Горького, д.43 |
| 552 | 25:34:016401:2134 | | Приморский край, Уссурийск, Декабристов, д.95 |
| 553 | 25:35:000000:1083 | | Приморский край, ЗАТО Фокино, Карла Маркса, д.21б |
| 554 | 25:35:000000:689 | | Приморский край, ЗАТО Фокино, Постникова, д.13 |
| 555 | 25:35:050201:802 | | Приморский край, ЗАТО Фокино, Карла Маркса, д.41а |
| 556 | | 25:35:050201:1847 | Приморский край, ЗАТО Фокино, Мищенко, д.1, пом.А4 |
| 557 | | 25:35:000000:1210 | Приморский край, ЗАТО Фокино, Усатого, д.3 |
| 558 | | 25:35:050301:3016 | Приморский край, ЗАТО Фокино, Постникова, д.14 |
| 559 | | 25:35:000000:1752 | Приморский край, ЗАТО Фокино, Усатого, д.22, корп.А5 |
| 560 | 25:35:000000:688 | | Приморский край, ЗАТО Фокино, Цукановой, д.18А |
| 561 | 25:35:000000:1079 | | Приморский край, ЗАТО Фокино, Цукановой, д.16А |
| 562 | 25:02:080101:172 | | Приморский край, Дальнереченский район , село Речное, Октябрьская, д.2 |
| 563 | 25:02:250101:389 | | Приморский край, Дальнереченский район , село Орехово, Кооперативная, д.36 |
| 564 | 25:02:250101:393 | | Приморский край, Дальнереченский район , село Орехово, Кооперативная, д.38 |
| 565 | | 25:04:000000:2244 | Приморский край, Кавалеровский район , пгт Кавалерово, Арсеньева, д.53 |
| 566 | 25:04:040024:209 | | Приморский край, Кавалеровский район , пгт Кавалерово, Невельского, д.25/1 |
| 567 | 25:05:000000:2756 | | Приморский край, Кировский район , пгт Кировский, Сплавная, д.41 |
| 568 | 25:05:000000:2645 | | Приморский край, Кировский район , пгт Кировский, Ленинская, д.30А |
| 569 | 25:05:000000:2486 | | Приморский край, Кировский район , пгт Кировский, Ленинская, д.30 |
| 570 | 25:05:140101:469 | | Приморский край, Кировский район , с. Руновка, Кировская, д.8 |
| 571 | 25:05:000000:6789 | | Приморский край, Кировский район , пгт Кировский, Ленинская, д.32 |
| 572 | 25:05:000000:6792 | | Приморский край, Кировский район , пгт Кировский, Ленинская, д.32 |
| 573 | 25:05:000000:1694 | | Приморский край, Кировский район , пгт Кировский, Ленинская, д.32 |
| 574 | 25:05:000000:6788 | | Приморский край, Кировский район , п. Горные Ключи, Юбилейная, д.35 |
| 575 | | 25:05:000000:6611 | Приморский край, Кировский район , п. Горные Ключи, Юбилейная, д.37 |
| 576 | | 25:05:000000:5027 | Приморский край, Кировский район , п. Горные Ключи, Юбилейная, д.32 |
| 577 | | 25:05:000000:6707 | Приморский край, Кировский район , п. Горные Ключи, Юбилейная, д.35 |
| 578 | 25:07:000000:193 | | Приморский край, Лазовский район , пгт Преображение, 50 лет ВЛКСМ, д.1 |
| 579 | 25:09:010101:135 | | Приморский край, Михайловский район , Село Михайловка, Красноармейская, д.23 |
| 580 | | 25:09:010101:157 | Приморский край, Михайловский район , с.Михайловка, Красноармейская, д.23, пом.28-44; 1-2 |
| 581 | | 25:09:010101:117 | Приморский край, Михайловский район , Село Михайловка, Красноармейская, д.23, пом.1 |
| 582 | | 25:09:010101:154 | Приморский край, Михайловский район , Село Михайловка, Красноармейская, д.23 |
| 583 | | 25:09:010101:153 | Приморский край, Михайловский район , Село Михайловка, Красноармейская, д.23 |
| 584 | | 25:09:010104:386 | Приморский край, Михайловский район , Село Михайловка, квартал 1, д.5, пом.1, 3 |
| 585 | 25:09:010105:720 | | Приморский край, Михайловский район , Село Михайловка, Красноармейская, д.24 |
| 586 | | 25:09:010105:741 | Приморский край, Михайловский район , Село Михайловка, Красноармейская, д.24 |
| 587 | | 25:09:010105:740 | Приморский край, Михайловский район , Село Михайловка, Красноармейская, д.24 |
| 588 | 25:09:120101:1476 | | Приморский край, Михайловский район , Село Ивановка, Вперпедовская, д.3 |
| 589 | 25:09:120101:1482 | | Приморский край, Михайловский район , Село Ивановка, Больничная, д.10 |
| 590 | 25:09:140101:1031 | | Приморский край, Михайловский район , Село Кремово, Первомайская, д.12А |
| 591 | 25:10:180001:3124 | | Приморский край, Надеждинский район , село Вольно-Надеждинское, Пушкина, д.32 |
| 592 | 25:10:180001:3078 | | Приморский край, Надеждинский район , село Вольно-Надеждинское, Пушкина, д.32 |
| 593 | | 25:10:000000:4001 | Приморский край, Надеждинский район , село Вольно-Надеждинское, Пушкина, д.34А |
| 594 | 25:10:180002:1487 | | Приморский край, Надеждинский район , село Вольно-Надеждинское, Пушкина, д.34А |
| 595 | | 25:10:000000:4274 | Приморский край, Надеждинский район , село Вольно-Надеждинское, Пушкина, д.34А |
| 596 | | 25:10:000000:4287 | Приморский край, Надеждинский район , село Вольно-Надеждинское, Пушкина, д.34А |

| | | | |
|---|---|---|---|
| 597 | | 25:10:000000:4581 | Приморский край, Надеждинский район , с.Вольно-Надеждинское, Пушкина, д.34А, стр.лит.5, пом.5-13 |
| 598 | | 25:10:000000:4587 | Приморский край, Надеждинский район , село Вольно-Надеждинское, Пушкина, д.34А |
| 599 | | 25:10:000000:3797 | Приморский край, Надеждинский район , п. Новый, Ленина, д.5А |
| 600 | 25:11:200103:6095 | | Приморский край, Октябрьский район , село Покровка, Карла Маркса, д.70 |
| 601 | | 25:11:000000:1703 | Приморский край, Октябрьский район , пгт Липовцы, Ленина, д.4 |
| 602 | 25:12:000000:532 | | Приморский край, Ольгинский район , Село Милоградово, Юбилейная, д.3А |
| 603 | 25:12:010501:753 | | Приморский край, Ольгинский район , поселок Моряк-Рыболов, Пограничная, д.2 |
| 604 | 25:12:010501:935 | | Приморский край, Ольгинский район , поселок Моряк-Рыболов, Советская, д.11 |
| 605 | 25:12:000000:590 | | Приморский край, Ольгинский район , поселок. Ольга, Морская, д.14 |
| 606 | 25:12:020401:521 | | Приморский край, Ольгинский район , село Пермское, Центральная, д.18 |
| 607 | 25:12:030516:149 | | Приморский край, Ольгинский район , поселок Ольга, Арсеньева, д.11А |
| 608 | 25:13:010512:3839 | | Приморский край, Партизанский район , с.Сергеевка, Пушкина, д.1е |
| 609 | 25:13:010512:2386 | | Приморский край, Партизанский район , село Сергеевка, Пушкина, д.3а |
| 610 | 25:13:010512:3838 | | Приморский край, Партизанский район , село Сергеевка, 2-я Рабочая, д.10б |
| 611 | 25:13:010512:2266 | | Приморский край, Партизанский район , село Сергеевка, Пушкина, д.2а |
| 612 | 25:13:000000:1602 | | Приморский край, Партизанский район , село Владимиро-Александровское, Комсомольская, д.47а |
| 613 | 25:14:000000:650 | | Приморский край, Пограничный район , поселок Пограничный,, Ленина, д.73 |
| 614 | | 25:14:000000:912 | Приморский край, Пограничный район , Поселок Пограничный, Ленина, д.52 |
| 615 | 25:14:000000:547 | | Приморский край, Пограничный район , Село Сергеевка, в/г N 71, в/ч N 44980 |
| 616 | 25:14:040202:1656 | | Приморский край, Пограничный район , Поселок Пограничный, Ленина, д.133а |
| 617 | | 25:14:000000:1089 | Приморский край, Пограничный район , Поселок Пограничный, Ленина, д.75а |
| 618 | | 25:14:000000:868 | Приморский край, Пограничный район , Поселок Пограничный, Орлова, д.66/1 |
| 619 | | 25:14:040201:1569 | Приморский край, Пограничный район , пгт Пограничный, Красноармейская, д.4, пом.15 - 24 |
| 620 | 25:14:000000:642 | | Приморский край, Пограничный район , пгт Пограничный, Ленина, д.227 |
| 621 | 25:14:040202:3325 | | Приморский край, Пограничный район , пгт Пограничный, Ленина, д.133 |
| 622 | 25:14:040201:1050 | | Приморский край, Пограничный район , пгт Пограничный, Красноармейская, д.2а |
| 623 | 25:15:080101:129 | | Приморский край, Пожарский район , пгт Лучегорск, 1-й мкр, д.11а |
| 624 | | 25:15:080104:1761 | Приморский край, Пожарский район , пгт Лучегорск, 4-й мкр, д.10б, пом.3 - 9, 11, 20 - 25 |
| 625 | 25:15:000000:172 | | Приморский край, Пожарский район , пгт Лучегорск, Окружная, д.27 |
| 626 | 25:15:080101:1714 | | Приморский край, Пожарский район , пгт Лучегорск, 1-й мкр, д.23а |
| 627 | | 25:15:080102:1768 | Приморский край, Пожарский район , пгт Лучегорск, 2-й мкр, д.19 |
| 628 | 25:16:140101:833 | | Приморский край, Спасский район , с. Александровка, ул Уборевича, д.29 |
| 629 | 25:16:100101:691 | | Приморский край, Спасский район , ж/д ст. Свиягино, Вокзальная, д.55 |
| 630 | 25:16:300101:605 | | Приморский край, Спасский район , с. Славинка, Центральная, д.29 |
| 631 | 25:16:270101:178 | | Приморский край, Спасский район , с. Татьяновка, Арсеньева, д.25А |
| 632 | 25:16:170101:390 | | Приморский край, Спасский район , с. Гайворон, Зеленая, д.26Б |
| 633 | 25:16:080101:2605 | | Приморский край, Спасский район , с. Чкаловское, Ленина, д.59 |
| 634 | 25:16:180101:113 | | Приморский край, Спасский район , с. Луговое, Центральная, д.7 |
| 635 | 25:16:150101:672 | | Приморский край, Спасский район , с. Новосельское, Гагарина, д.9 |
| 636 | 25:16:040101:409 | | Приморский край, Спасский район , с. Новорусановка, Ленинская, д.48 |
| 637 | 25:17:040001:2380 | | Приморский край, Тернейский район , пгт Терней, Калинина, д.8а |
| 638 | 25:17:040001:4188 | | Приморский край, Тернейский район , пгт Терней, Партизанская, д.49 |
| 639 | 25:17:040001:2002 | | Приморский край, Тернейский район , пгт Терней, Комсомольская, д.41а |
| 640 | 25:17:040001:2561 | | Приморский край, Тернейский район , пгт Терней, Юбилейная, д.16 |
| 641 | 25:17:050001:459 | | Приморский край, Тернейский район , Село Малая Кема, Спортивная, д.2 |
| 642 | 25:17:050001:381 | | Приморский край, Тернейский район , Село Малая Кема, Арсеньева, д.23 |
| 643 | | 25:19:031301:939 | Приморский край, Ханкайский район , Село Владимиро-Петровка, Горького, д.13 |
| 644 | | 25:19:000000:2351 | Приморский край, Ханкайский район , Село Новокачалинск, Калинина, д.22 |
| 645 | | 25:20:000000:3509 | Приморский край, Хасанский район , пгт Славянка, 50 лет Октября, д.14, пом.1 - 9, 10 - 14 |
| 646 | 25:20:210103:1648 | | Приморский край, Хасанский район , пгт Славянка, Героев Хасана, д.9а |
| 647 | 25:20:320101:267 | | Приморский край, Хасанский район , пгт Хасан, Мошляка, д.4а |
| 648 | 25:20:330101:433 | | Приморский край, Хасанский район , ст. Гвоздево, Центральная, д.19 |
| 649 | 25:20:110101:1196 | | Приморский край, Хасанский район , с. Барабаш, Гвардейская, д.9 |
| 650 | 25:20:210103:1918 | | Приморский край, Хасанский район , пгт Славянка, 50 лет Октября, д.3а |
| 651 | 25:20:210102:1243 | | Приморский край, Хасанский район , пгт Славянка, Ленинская, д.45 |
| 652 | 25:20:210102:1140 | | Приморский край, Хасанский район , пгт Славянка, Ленинская, д.34 |
| 653 | | 25:20:000000:3507 | Приморский край, Хасанский район , пгт Славянка, 50 лет Октября, д.4 |
| 654 | 25:20:210104:357 | | Приморский край, Хасанский район , пгт Славянка, Нерпинская, д.23 |
| 655 | 25:20:000000:1497 | | Приморский край, Хасанский район , пгт Славянка, Чкалова, д.3 |
| 656 | 25:20:330101:509 | | Приморский край, Хасанский район , с. Гвоздево, Центральная, д.28 |
| 657 | 25:20:000000:643 | | Приморский край, Хасанский район , пгт Посьет, Портовая, д.48 |
| 658 | 25:20:000000:551 | | Приморский край, Хасанский район , пгт Славянка, Героев Хасана, д.2 |
| 659 | 25:20:000000:898 | | Приморский край, Хасанский район , пгт Посьет, Советская, д.8 |
| 660 | 25:20:300101:794 | | Приморский край, Хасанский район , пгт Посьет, Портовая, д.54 |
| 661 | 25:21:160210:375 | | Приморский край, Хорольский район , с. Хороль, Ленинская, д.57 |
| 662 | | 25:21:160210:388 | Хорольский район с. Хороль Ленинская 59 |
| 663 | | 25:21:160210:392 | Приморский край, Хорольский район , с. Хороль, Ленинская, д.59 |
| 664 | 25:22:020104:1245 | | Приморский край, Черниговский район , с. Черниговка, Шоссейная, д.5А |
| 665 | 25:22:000000:1268 | | Приморский край, Черниговский район , с. Черниговка, Юных Пионеров, д.33 |
| 666 | 25:22:000000:7172 | | Приморский край, Черниговский район , с. Черниговка, Буденного, д.26 |
| 667 | 25:22:120002:1034 | | Приморский край, Черниговский район , пгт Сибирцево, Красноармейская, д.4А |
| 668 | 25:22:060001:339 | | Приморский край, Черниговский район , с. Алтыновка, Ленинская, д.27 |
| 669 | 25:22:020102:3611 | | Приморский край, Черниговский район , с. Черниговка, Октябрьская, д.76 |
| 670 | 25:22:000000:848 | | Приморский край, Черниговский район , с. Черниговка, Октябрьская, д.58 |
| 671 | 25:22:050001:494 | | Приморский край, Черниговский район , с. Вадимовка, Молодежная, д.11 |
| 672 | 25:22:040001:480 | | Приморский край, Черниговский район , с. Синий Гай, Советская, д.3 |
| 673 | 25:22:000000:1028 | | Приморский край, Черниговский район , с. Черниговка, Лазо, д.21 |
| 674 | 25:22:000000:719 | | Приморский край, Черниговский район , пгт Сибирцево, Красноармейская, д.2 |
| 675 | 25:22:120002:961 | | Приморский край, Черниговский район , пгт Сибирцево, Красноармейская, д.2 |
| 676 | 25:22:120002:978 | | Приморский край, Черниговский район , пгт Сибирцево, Строительная, д.19 |
| 677 | | 25:22:000000:8048 | Приморский край, Черниговский район , пгт Сибирцево, Строительная, д.19, пом.6 |
| 678 | | 25:22:000000:7570 | Приморский край, Черниговский район , пгт Сибирцево, Ленинская, д.19 |
| 679 | 25:22:000000:7182 | | Приморский край, Черниговский район , пгт Сибирцево, Ленинская, д.19/3 |
| 680 | | 25:22:000000:7916 | Приморский край, Черниговский район , пгт Сибирцево, Ленинская, д.19, пом.7 |
| 681 | 25:22:000000:960 | | Приморский край, Черниговский район , пгт Сибирцево, Горная, д.3 |
| 682 | 25:22:000000:6732 | | Приморский край, Черниговский район , пгт Сибирцево, Горная, д.3 |
| 683 | | 25:24:000000:2040 | Приморский край, Шкотовский район , пгт Шкотово, Ленинская, д.49 |
| 684 | 25:24:150101:3588 | | Приморский край, Шкотовский район , пгт Смоляниново, Маяковского, д.5а |
| 685 | 25:24:140201:851 | | Приморский край, Шкотовский район , пгт Шкотово, Ленинская, д.60 |
| 686 | | 25:24:000000:2505 | Приморский край, Шкотовский район , пгт Шкотово, Ленинская, д.48 |
| 687 | | 25:24:000000:2265 | Приморский край, Шкотовский район , Поселок Подъяпольский, Центральная, д.2г |
| 688 | 25:24:150101:2223 | | Приморский край, Шкотовский район , пгт Смоляниново, Ленинская, д.17а |
| 689 | 25:24:000000:1639 | | Приморский край, Шкотовский район , пгт Смоляниново, Переулок Школьный, д.18 |
| 690 | 25:24:150101:1535 | | Приморский край, Шкотовский район , пгт Смоляниново, Маяковского, д.20 |
| 691 | | 25:24:000000:2501 | Приморский край, Шкотовский район , пгт Шкотово, Краснофлотская, д.76 |
| 692 | 25:24:140301:1406 | | Приморский край, Шкотовский район , пгт Шкотово, Матюшкина, д.6 |
| 693 | 25:24:170101:317 | | Приморский край, Шкотовский район , Село Речица, Центральная, д.22б, корп.3 |
| 694 | 25:24:000000:559 | | Приморский край, Шкотовский район , 70 км автотрассы Владивосток - Находка, д.2 |
| 695 | 25:24:140101:1989 | | Приморский край, Шкотовский район , пгт Шкотово, Ленинская, д.51К |
| 696 | 25:24:260101:1065 | | Приморский край, Шкотовский район , п. Подъяпольский, Центральная, д.6 |
| 697 | | 25:26:010307:6092 | Приморский край, Арсеньев, Калининская, д.3, пом.112 |
| 698 | | 25:26:010307:3633 | Приморский край, Арсеньев, Ломоносова, д.14, пом.4 |
| 699 | 25:26:010323:144 | | Приморский край, Арсеньев, Матросова, д.1 |
| 700 | 25:26:030303:378 | | Приморский край, Арсеньев, Базовая, д.4 |
| 701 | | 25:26:010306:987 | Приморский край, Арсеньев, Победы, д.26, пом.4 |
| 702 | 25:26:020204:1713 | | Приморский край, Арсеньев, Ирьянова, д.9 |
| 703 | | 25:26:010318:4397 | Приморский край, Арсеньев, Калининская, д.10, пом.18 |
| 704 | | 25:26:010318:4431 | Приморский край, Арсеньев, Калининская, д.10, пом.3 |
| 705 | | 25:26:010317:896 | Приморский край, Арсеньев, Ломоносова, д.19, пом.26 |
| 706 | | 25:26:030203:194 | Приморский край, Арсеньев, Ломоносова, д.19, пом.16 |
| 707 | | 25:26:030203:193 | Приморский край, Арсеньев, Ломоносова, д.19, пом.15 |
| 708 | | 25:26:010318:2833 | Приморский край, Арсеньев, Садовая, д.5, пом.3 |
| 709 | | 25:26:010318:2834 | Приморский край, Арсеньев, Садовая, д.5, пом.42 |
| 710 | | 25:26:010307:6032 | Приморский край, Арсеньев, Жуковского, д.5 |
| 711 | | 25:26:010307:6089 | Приморский край, Арсеньев, Жуковского, д.5 |

1 ЯНВАРЯ 2020 Г.•СРЕДА•№ 1 (1735)
ПРИМОРСКАЯ ГАЗЕТА

| | | | |
|---|---|---|---|
| 712 | | 25:26:010307:6087 | Приморский край, Арсеньев, Жуковского, д.5, пом.1-3,3а,4-8,20,20а,22-26(IV);1,7-13(IV) |
| 713 | | 25:26:0103 19:4370 | Приморский край, Арсеньев, Ломоносова, д.70 |
| 714 | | 25:26:0103 19:5395 | Приморский край, Арсеньев, Ломоносова, д.70 |
| 715 | | 25:26:0103 19:5397 | Приморский край, Арсеньев, Ломоносова, д.70 |
| 716 | 25:26:030201:124 | | Приморский край, Арсеньев, Стахановская, д.93 |
| 717 | 25:26:020202:220 | | Приморский край, Арсеньев, Жуковского, д.56 |
| 718 | 25:26:010307:5868 | | Приморский край, Арсеньев, Гостиный проезд, д.3 |
| 719 | 25:26:010307:348 | | Приморский край, Арсеньев, Жуковского, д.7/1 |
| 720 | | 25:26:020204:1143 | Приморский край, Арсеньев, Переулок Ирьянова, д.14/2, пом.I |
| 721 | | 25:26:0103 19:5398 | Приморский край, Арсеньев, Островского, д.16, пом.76 |
| 722 | 25:26:010317:331 | | Приморский край, Арсеньев, Калининская, д.26/1 |
| 723 | 25:26:010212:223 | | Приморский край, Арсеньев, 9-го Мая, д.77 |
| 724 | 25:26:030206:254 | | Приморский край, Арсеньев, Совхозная, д.80а |
| 725 | 25:26:010324:176 | | Приморский край, Арсеньев, 9-го Мая, д.176/1 |
| 726 | 25:26:000000:875 | | Приморский край, Арсеньев, Советская, д.74 |
| 727 | | 25:26:010208:282 | Приморский край, Арсеньев, Кирзаводская, д.10а, пом.1 |
| 728 | 25:26:020202:189 | | Приморский край, Арсеньев, Жуковского, д.130 |
| 729 | 25:26:010301:3754 | | Приморский край, Арсеньев, Октябрьская, д.57 |
| 730 | | 25:26:010307:5684 | Приморский край, Арсеньев, Октябрьская, д.30, пом.1 |
| 731 | 25:26:000000:374 | | Приморский край, Арсеньев, Вокзальная, д.6а |
| 732 | | 25:26:010307:6036 | Приморский край, Арсеньев, Октябрьская, д.18/1, пом.5 |
| 733 | | 25:26:010301:3755 | Приморский край, Арсеньев, Октябрьская, д.47 |
| 734 | 25:26:010304:74 | | Приморский край, Арсеньев, Октябрьская, д.91/1 |
| 735 | | 25:26:0103 19:943 | Приморский край, Арсеньев, Островского, д.6, пом.52 |
| 736 | | 25:26:0103 19:5363 | Приморский край, Арсеньев, Островского, д.6, пом.лит.А2-1-18;лит.А1-19-23,25,30,А3 |
| 737 | | 25:26:0103 19:1372 | Приморский край, Арсеньев, Островского, д.4, пом.23 |
| 738 | | 25:26:0103 19:1374 | Приморский край, Арсеньев, Островского, д.4, пом.25 |
| 739 | | 25:26:0103 19:1378 | Приморский край, Арсеньев, Островского, д.4, пом.29 |
| 740 | 25:26:000000:695 | | Приморский край, Арсеньев, Островского, д.18/1 |
| 741 | | 25:26:010318:4359 | Приморский край, Арсеньев, Калининская, д.6 |
| 742 | | 25:26:010318:2168 | Приморский край, Арсеньев, Калининская, д.6, пом.3 |
| 743 | | 25:26:010318:4435 | Приморский край, Арсеньев, Калининская, д.2 |
| 744 | | 25:26:010301:3826 | Приморский край, Арсеньев, Октябрьская, д.19/1 |
| 745 | | 25:26:000000:1397 | Приморский край, Арсеньев, Островского, д.10а |
| 746 | | 25:26:010317:1360 | Приморский край, Арсеньев, Садовая, д.38, пом.2 |
| 747 | | 25:26:010318:4510 | Приморский край, Арсеньев, Садовая, д.9 |
| 748 | 25:26:010204:201 | | Приморский край, Арсеньев, Суличевского, д.14 |
| 749 | | 25:26:010307:5874 | Приморский край, Арсеньев, Ломоносова, д.10 |
| 750 | | 25:26:010317:2315 | Приморский край, Арсеньев, Островского, д.25 |
| 751 | 25:26:000000:378 | | Приморский край, Арсеньев, Октябрьская, д.53а |
| 752 | | 25:26:010307:6076 | Приморский край, Арсеньев, Ломоносова, д.6, пом.1 |
| 753 | | 25:26:010317:730 | Приморский край, Арсеньев, Ломоносова, д.15, пом.3 |
| 754 | | 25:26:010318:1283 | Приморский край, Арсеньев, Садовая, д.11, пом.44 |
| 755 | | 25:26:010317:784 | Приморский край, Арсеньев, Ломоносова, д.31, пом.14 |
| 756 | | 25:26:010317:787 | Приморский край, Арсеньев, Ломоносова, д.31, пом.27 |
| 757 | | 25:26:010317:785 | Приморский край, Арсеньев, Ломоносова, д.31, пом.15 |
| 758 | 25:26:020110:114 | | Приморский край, Арсеньев, Стахановская, д.42/1 |
| 759 | 25:26:010309:197 | | Приморский край, Арсеньев, Мира, д.29 |
| 760 | | 25:26:010317:2406 | Приморский край, Арсеньев, Щербакова, д.52 |
| 761 | | 25:26:0103 19:4979 | Приморский край, Арсеньев, Островского, д.8 |
| 762 | | 25:26:010307:2572 | Приморский край, Арсеньев, Ленинская, д.15, пом.Лит. А1 |
| 763 | 25:26:020110:131 | | Приморский край, Арсеньев, Стахановская, д.40 |
| 764 | 25:26:020202:276 | | Приморский край, Арсеньев, Жуковского, д.58 |
| 765 | | 25:26:010317:2320 | Приморский край, Арсеньев, Щербакова, д.40 |
| 766 | 25:26:020109:216 | | Приморский край, Арсеньев, Камышовая, д.32а |
| 767 | | 25:26:010317:2099 | Приморский край, Арсеньев, Ломоносова, д.18, пом.1 |
| 768 | | 25:26:010317:370 | Приморский край, Арсеньев, Ломоносова, д.18, пом.1 |
| 769 | | 25:26:010307:6088 | Приморский край, Арсеньев, Жуковского, д.15, пом.1 |
| 770 | | 25:26:010317:1214 | Приморский край, Арсеньев, Ломоносова, д.25, пом.26 |
| 771 | 25:26:010319:216 | | Приморский край, Арсеньев, Жуковского, д.39/3 |
| 772 | | 25:26:000000:1167 | Приморский край, Арсеньев, Победы, д.9/2, пом.2 |
| 773 | | 25:26:010307:2362 | Приморский край, Арсеньев, Октябрьская, д.14/5, пом.1 |
| 774 | | 25:26:010318:4374 | Приморский край, Арсеньев, Калининская, д.14, пом.43 |
| 775 | 25:26:010301:420 | | Приморский край, Арсеньев, Октябрьская, д.37 |
| 776 | 25:26:000000:616 | | Приморский край, Арсеньев, Ломоносова, д.6/1 |
| 777 | 25:26:000000:705 | | Приморский край, Арсеньев, Калининская, д.22 |
| 778 | | 25:26:010301:3220 | Приморский край, Арсеньев, Октябрьская, д.53, пом.I |
| 779 | 25:26:010307:351 | | Приморский край, Арсеньев, Калининская, д.7/1 |
| 780 | | 25:26:010301:1597 | Приморский край, Арсеньев, Октябрьская, д.39, пом.1 |
| 781 | 25:26:010317:307 | | Приморский край, Арсеньев, Ломоносова, д.13 |
| 782 | 25:26:010318:4324 | | Приморский край, Арсеньев, Жуковского, д.33 |
| 783 | 25:26:020204:467 | | Приморский край, Арсеньев, Новикова, д.30/1 |
| 784 | | 25:26:030112:281 | Приморский край, Арсеньев, Садовая, д.23 |
| 785 | 25:26:010326:260 | | Приморский край, Арсеньев, Жуковского, д.73 |
| 786 | 25:26:010307:353 | | Приморский край, Арсеньев, Октябрьская, д.28б/2 |
| 787 | 25:26:020204:1777 | | Приморский край, Арсеньев, Новикова, д.37 |
| 788 | 25:26:010317:253 | | Приморский край, Арсеньев, Горького, д.8а |
| 789 | 25:26:030303:296 | | Приморский край, Арсеньев, Базовая, д.6 |
| 790 | | 25:26:010307:3930 | Приморский край, Арсеньев, Калининская, д.7, пом.2 |
| 791 | 25:26:010319:244 | | Приморский край, Арсеньев, Островского, д.16/2 |
| 792 | 25:26:010319:5389 | | Приморский край, Арсеньев, Жуковского, д.39/4 |
| 793 | 25:26:010321:221 | | Приморский край, Арсеньев, Островского, д.2 |
| 794 | 25:26:020202:213 | | Приморский край, Арсеньев, Жуковского, д.60 |
| 795 | | 25:26:010318:4273 | Приморский край, Арсеньев, Островского, д.5 |
| 796 | | 25:26:010318:4272 | Приморский край, Арсеньев, Островского, д.5 |
| 797 | | 25:26:010306:984 | Приморский край, Арсеньев, Октябрьская, д.38 |
| 798 | | 25:26:010317:337 | Приморский край, Арсеньев, Островского, д.33, пом.I |
| 799 | | 25:26:010317:338 | Приморский край, Арсеньев, Островского, д.33, пом.II |
| 800 | | 25:26:010301:2079 | Приморский край, Арсеньев, Октябрьская, д.59б, пом.I |
| 801 | 25:26:020201:724 | | Приморский край, Арсеньев, Жуковского, д.12/2 |
| 802 | | 25:26:010317:423 | Приморский край, Арсеньев, Горького, д.20, пом.1 |
| 803 | | 25:26:010306:309 | Приморский край, Арсеньев, Мира, д.10, пом.1 |
| 804 | 25:26:000000:511 | | Приморский край, Арсеньев, 25 лет Арсеньеву, д.32 |
| 805 | 25:26:010319:4407 | | Приморский край, Арсеньев, 25 лет Арсеньеву, д.5/1 |
| 806 | | 25:26:010319:4802 | Приморский край, Арсеньев, Ломоносова, д.72 |
| 807 | | 25:26:010318:4477 | Приморский край, Арсеньев, Жуковского, д.35/1 |
| 808 | | 25:26:0103 19:5393 | Приморский край, Арсеньев, 25 лет Арсеньеву, д.15, пом.1 |
| 809 | 25:26:030101:303 | | Приморский край, Арсеньев, Стахановская, д.3 |
| 810 | | 25:26:010301:4081 | Приморский край, Арсеньев, Щербакова, д.7, пом.7 |
| 811 | 25:26:030110:134 | | Приморский край, Арсеньев, Виноградная, д.11 |
| 812 | 25:26:030201:123 | | Приморский край, Арсеньев, Стахановская, д.95 |
| 813 | 25:26:030303:320 | | Приморский край, Арсеньев, Стахановская, д.107 |
| 814 | | 25:26:010301:3756 | Приморский край, Арсеньев, Октябрьская, д.15/1 |
| 815 | | 25:26:0103 19:5216 | Приморский край, Арсеньев, 25 лет Арсеньеву, д.3, пом.3 |
| 816 | | 25:26:010307:3863 | Приморский край, Арсеньев, Октябрьская, д.12, пом.I |
| 817 | 25:26:000000:376 | | Приморский край, Арсеньев, Октябрьская, д.84/1 |
| 818 | | 25:26:010318:4460 | Приморский край, Арсеньев, Калининская, д.18 |
| 819 | | 25:26:010318:4501 | Приморский край, Арсеньев, Калининская, д.18 |
| 820 | | 25:26:010318:4332 | Приморский край, Арсеньев, Калининская, д.18 |
| 821 | | 25:26:010108:302 | Приморский край, Арсеньев, Станционная, д.119, пом.1 |
| 822 | 25:26:030301:159 | | Приморский край, Арсеньев, Сазыкина, д.4 |
| 823 | | 25:26:010307:6096 | Приморский край, Арсеньев, Ломоносова, д.12, пом.1 |
| 824 | | 25:26:010307:1739 | Приморский край, Арсеньев, Ломоносова, д.12, пом.I |
| 825 | | 25:26:010307:6094 | Приморский край, Арсеньев, Октябрьская, д.14/4, пом.2 |
| 826 | | 25:26:010310:215 | Приморский край, Арсеньев, Ленинская, д.79 |
| 827 | | 25:26:010318:4055 | Приморский край, Арсеньев, Калининская, д.4, пом.3 |
| 828 | | 25:26:010301:2233 | Приморский край, Арсеньев, Октябрьская, д.45, пом.2 |
| 829 | | 25:26:010301:3813 | Приморский край, Арсеньев, Октябрьская, д.47 |
| 830 | | 25:26:010301:3828 | Приморский край, Арсеньев, Октябрьская, д.47, пом.12 |
| 831 | 25:26:000000:726 | | Приморский край, Арсеньев, Жуковского, д.35/2 |
| 832 | 25:26:020103:380 | | Приморский край, Арсеньев, Таежная, д.1/2 |
| 833 | 25:26:020103:371 | | Приморский край, Арсеньев, Таежная, д.1/2 |
| 834 | 25:26:020103:329 | | Приморский край, Арсеньев, Таежная, д.1/2 |
| 835 | | 25:26:010317:1036 | Приморский край, Арсеньев, Островского, д.35, пом.1а |
| 836 | 25:26:010318:4514 | | Приморский край, Арсеньев, Калининская, д.8/1 |
| 837 | | 25:26:010318:4506 | Приморский край, Арсеньев, Калининская, д.8, пом.I-10,13-24;II-1-4,4а;III-5,6 |
| 838 | | 25:26:010318:4298 | Приморский край, Арсеньев, Островского, д.1, пом.46 |
| 839 | | 25:26:0103 19:5394 | Приморский край, Арсеньев, 25 лет Арсеньеву, д.3, пом.2 |
| 840 | 25:26:020201:193 | | Приморский край, Арсеньев, Жуковского, д.56А |
| 841 | | 25:26:010306:908 | Приморский край, Арсеньев, Октябрьская, д.38 |
| 842 | 25:26:020102:232 | | Приморский край, Арсеньев, Таежная, д.2/4 |
| 843 | | 25:26:000000:1079 | Приморский край, Арсеньев, Октябрьская, д.20А |
| 844 | | 25:26:010307:5973 | Приморский край, Арсеньев, Жуковского, д.7 |
| 845 | | 25:26:010318:4386 | Приморский край, Арсеньев, Ломоносова, д.44 |
| 846 | | 25:26:010318:4418 | Приморский край, Арсеньев, Калининская, д.14, пом.23 |
| 847 | | 25:26:010318:4367 | Приморский край, Арсеньев, Калининская, д.14, пом.22 |
| 848 | | 25:26:010317:2236 | Приморский край, Арсеньев, Щербакова, д.52, пом.Лит. А |
| 849 | | 25:26:010318:4378 | Приморский край, Арсеньев, Островского, д.1, пом.77 |
| 850 | | 25:26:010317:339 | Приморский край, Арсеньев, Островского, д.33, пом.3 |
| 851 | | 25:26:0103 19:4747 | Приморский край, Арсеньев, Островского, д.4, пом.36 |
| 852 | | 25:26:0103 19:5013 | Приморский край, Арсеньев, Островского, д.70, пом.Пом. 3 |
| 853 | | 25:26:0103 19:5050 | Приморский край, Арсеньев, Ломоносова, д.70, пом.1эт.-пом.1;2эт.-1-11 |
| 854 | | 25:26:010317:2254 | Приморский край, Арсеньев, Ломоносова, д.23 |
| 855 | | 25:26:010318:775 | Приморский край, Арсеньев, Островского, д.1, пом.106 |
| 856 | | 25:26:010318:766 | Приморский край, Арсеньев, Островского, д.1, пом.61 |
| 857 | | 25:26:010318:4467 | Приморский край, Арсеньев, Ломоносова, д.48, пом.1 |
| 858 | | 25:26:010318:2589 | Приморский край, Арсеньев, Ломоносова, д.44, пом.37 |
| 859 | | 25:26:010318:2588 | Приморский край, Арсеньев, Ломоносова, д.44, пом.36 |
| 860 | | 25:26:0103 19:4858 | Приморский край, Арсеньев, Островского, д.6 |
| 861 | | 25:26:030203:192 | Приморский край, Арсеньев, Ломоносова, д.19, пом.1 |
| 862 | 25:26:000000:744 | | Приморский край, Арсеньев, Вокзальная, д.59/1 |
| 863 | | 25:26:000000:1161 | Приморский край, Арсеньев, 1-я Таежная, д.8/5 |
| 864 | | 25:26:000000:1160 | Приморский край, Арсеньев, 1-я Таежная, д.8/5 |
| 865 | 25:26:010308:128 | | Приморский край, Арсеньев, Щербакова, д.35 |
| 866 | 25:26:020204:594 | | Приморский край, Арсеньев, Новикова, д.21 |
| 867 | | 25:26:000000:964 | Приморский край, Арсеньев, Советская, д.39Б, пом.VI |
| 868 | | 25:26:000000:1595 | Приморский край, Арсеньев, Советская, д.39Б, пом.III |
| 869 | | 25:26:000000:980 | Приморский край, Арсеньев, Советская, д.39Б, пом.IV |
| 870 | | 25:26:020102:799 | Приморский край, Арсеньев, Заводская, д.5, пом.3 |
| 871 | | 25:26:010307:6040 | Приморский край, Арсеньев, Жуковского, д.5, пом.10,10а,10б,10в,10г,10е,11,11а,12-17,21;1-2,2а,4,4а |
| 872 | | 25:26:010317:1359 | Приморский край, Арсеньев, Садовая, д.38, пом.3 |
| 873 | | 25:26:000000:1276 | Приморский край, Арсеньев, Островского, д.10А, пом.34,34а,35-36а,37-41(VII) |
| 874 | 25:26:010318:322 | | Приморский край, Арсеньев, Калининская, д.2А |
| 875 | | 25:26:010318:4054 | Приморский край, Арсеньев, Калининская, д.4, пом.2 |
| 876 | | 25:26:010317:1770 | Приморский край, Арсеньев, Калининская, д.26 |
| 877 | | 25:26:010317:729 | Приморский край, Арсеньев, Ломоносова, д.15, пом.1 |
| 878 | | 25:26:010317:2225 | Приморский край, Арсеньев, Ломоносова, д.15, пом.14 |
| 879 | | 25:26:010317:2222 | Приморский край, Арсеньев, Ломоносова, д.15, пом.27 |
| 880 | | 25:26:010317:2377 | Приморский край, Арсеньев, Ломоносова, д.17, пом.14 |
| 881 | | 25:26:010317:2429 | Приморский край, Арсеньев, Ломоносова, д.17, пом.3 |
| 882 | | 25:26:010317:589 | Приморский край, Арсеньев, Ломоносова, д.17, пом.26 |
| 883 | | 25:26:010317:897 | Приморский край, Арсеньев, Ломоносова, д.19, пом.14 |
| 884 | | 25:26:010307:6095 | Приморский край, Арсеньев, Ломоносова, д.22 |
| 885 | | 25:26:010307:6077 | Приморский край, Арсеньев, Ломоносова, д.22 |
| 886 | | 25:26:010317:2442 | Приморский край, Арсеньев, Ломоносова, д.23, пом.2 |
| 887 | | 25:26:010317:550 | Приморский край, Арсеньев, Ломоносова, д.27, пом.1 |
| 888 | | 25:26:010317:554 | Приморский край, Арсеньев, Ломоносова, д.27, пом.27 |
| 889 | | 25:26:010317:930 | Приморский край, Арсеньев, Ломоносова, д.29, пом.20 |
| 890 | | 25:26:010318:2590 | Приморский край, Арсеньев, Ломоносова, д.44, пом.50 |
| 891 | | 25:26:010318:2584 | Приморский край, Арсеньев, Ломоносова, д.44, пом.20 |
| 892 | | 25:26:010318:2591 | Приморский край, Арсеньев, Ломоносова, д.44, пом.51 |
| 893 | | 25:26:0103 19:4406 | Приморский край, Арсеньев, Ломоносова, д.84 |

| | | | |
|---|---|---|---|
| 894 | | 25:26:010307:5992 | Приморский край, Арсеньев, Ленинская, д.37, пом.1 |
| 895 | | 25:26:010307:6034 | Приморский край, Арсеньев, Ленинская, д.37 |
| 896 | | 25:26:010307:441 | Приморский край, Арсеньев, Ленинская, д.37, пом.21 |
| 897 | | 25:26:010307:5875 | Приморский край, Арсеньев, Ленинская, д.37, пом.38 |
| 898 | | 25:26:010307:451 | Приморский край, Арсеньев, Ленинская, д.37, пом.67 |
| 899 | | 25:26:010307:455 | Приморский край, Арсеньев, Ленинская, д.37, пом.83 |
| 900 | | 25:26:010318:4517 | Приморский край, Арсеньев, Садовая, д.5, пом.21 |
| 901 | | 25:26:010318:2841 | Приморский край, Арсеньев, Садовая, д.5, пом.24 |
| 902 | | 25:26:010318:2842 | Приморский край, Арсеньев, Садовая, д.5, пом.41 |
| 903 | | 25:26:010318:943 | Приморский край, Арсеньев, Садовая, д.9, пом.1 |
| 904 | | 25:26:010112:326 | Приморский край, Арсеньев, Садовая, д.15, пом.18 |
| 905 | | 25:26:010318:4523 | Приморский край, Арсеньев, Садовая, д.15, пом.54 |
| 906 | | 25:26:010318:4299 | Приморский край, Арсеньев, Садовая, д.21, пом.3 |
| 907 | | 25:26:010318:1687 | Приморский край, Арсеньев, Садовая, д.21, пом.112 |
| 908 | | 25:26:030112:178 | Приморский край, Арсеньев, Садовая, д.23, пом.14 |
| 909 | | 25:26:010313:194 | Приморский край, Арсеньев, Садовая, д.23, пом.15 |
| 910 | | 25:26:010318:765 | Приморский край, Арсеньев, Островского, д.1, пом.48 |
| 911 | | 25:26:010319:5406 | Приморский край, Арсеньев, Островского, д.4, пом.1 |
| 912 | | 25:26:010319:1364 | Приморский край, Арсеньев, Островского, д.4, пом.15 |
| 913 | | 25:26:010319:5071 | Приморский край, Арсеньев, Островского, д.4, пом.17 |
| 914 | | 25:26:010319:1367 | Приморский край, Арсеньев, Островского, д.4, пом.18 |
| 915 | | 25:26:010319:1368 | Приморский край, Арсеньев, Островского, д.4, пом.19 |
| 916 | | 25:26:010319:4574 | Приморский край, Арсеньев, Островского, д.4, пом.20 |
| 917 | | 25:26:010319:4904 | Приморский край, Арсеньев, Островского, д.4, пом.27 |
| 918 | | 25:26:010319:1384 | Приморский край, Арсеньев, Островского, д.4, пом.35 |
| 919 | | 25:26:010319:1391 | Приморский край, Арсеньев, Островского, д.4, пом.42 |
| 920 | | 25:26:000000:1396 | Приморский край, Арсеньев, Островского, д.4А |
| 921 | | 25:26:010319:4471 | Приморский край, Арсеньев, Островского, д.4/1, пом.47 |
| 922 | | 25:26:020201:213 | Приморский край, Арсеньев, Островского, д.8, пом.4 |
| 923 | | 25:26:020201:222 | Приморский край, Арсеньев, Островского, д.8, пом.13 |
| 924 | | 25:26:020201:242 | Приморский край, Арсеньев, Островского, д.8, пом.33 |
| 925 | | 25:26:010319:4526 | Приморский край, Арсеньев, Островского, д.8, пом.35 |
| 926 | | 25:26:010318:3936 | Приморский край, Арсеньев, Островского, д.9, пом.1 |
| 927 | | 25:26:010319:1002 | Приморский край, Арсеньев, Островского, д.16/1, пом.1 |
| 928 | | 25:26:010318:3652 | Приморский край, Арсеньев, Островского, д.19, пом.IX |
| 929 | | 25:26:010318:3654 | Приморский край, Арсеньев, Островского, д.19, пом.VII |
| 930 | | 25:26:010318:4377 | Приморский край, Арсеньев, Островского, д.19, пом.VII |
| 931 | | 25:26:010318:4472 | Приморский край, Арсеньев, Островского, д.19 |
| 932 | | 25:26:010318:4485 | Приморский край, Арсеньев, Островского, д.19 |
| 933 | 25:26:010301:3742 | | Приморский край, Арсеньев, Октябрьская, д.11/1 |
| 934 | | 25:26:010307:3864 | Приморский край, Арсеньев, Октябрьская, д.12, пом.1 |
| 935 | | 25:26:010301:3840 | Приморский край, Арсеньев, Октябрьская, д.13 |
| 936 | | 25:26:010301:4005 | Приморский край, Арсеньев, Октябрьская, д.13 |
| 937 | | 25:26:010307:1682 | Приморский край, Арсеньев, Октябрьская, д.18, пом.4 |
| 938 | | 25:26:010307:5969 | Приморский край, Арсеньев, Октябрьская, д.26, пом.1 |
| 939 | | 25:26:010307:3407 | Приморский край, Арсеньев, Октябрьская, д.26, пом.63 |
| 940 | | 25:26:010301:4078 | Приморский край, Арсеньев, Октябрьская, д.43 |
| 941 | | 25:26:010301:4083 | Приморский край, Арсеньев, Октябрьская, д.43 |
| 942 | | 25:26:010301:3789 | Приморский край, Арсеньев, Октябрьская, д.45, пом.3 |
| 943 | | 25:26:010301:4065 | Приморский край, Арсеньев, Октябрьская, д.45, пом.7 |
| 944 | 25:26:010301:4100 | | Приморский край, Арсеньев, Октябрьская, д.53/1 |
| 945 | | 25:26:010301:4063 | Приморский край, Арсеньев, Октябрьская, д.55, пом.IV |
| 946 | | 25:26:010301:4062 | Приморский край, Арсеньев, Октябрьская, д.55 |
| 947 | | 25:26:010301:3704 | Приморский край, Арсеньев, Октябрьская, д.59А, пом.VI |
| 948 | | 25:26:020201:649 | Приморский край, Арсеньев, Жуковского, д.23, пом.1 |
| 949 | | 25:26:010307:5305 | Приморский край, Арсеньев, Жуковского, д.23, пом.2 |
| 950 | | 25:26:020201:689 | Приморский край, Арсеньев, Жуковского, д.31 |
| 951 | | 25:26:010318:4602 | Приморский край, Арсеньев, Жуковского, д.35, пом.1 |
| 952 | | 25:26:020201:696 | Приморский край, Арсеньев, Жуковского, д.35, пом.39 |
| 953 | | 25:26:010318:3075 | Приморский край, Арсеньев, Жуковского, д.35, пом.40 |
| 954 | 25:26:010318:320 | | Приморский край, Арсеньев, Жуковского, д.37А |
| 955 | | 25:26:010319:2976 | Приморский край, Арсеньев, Жуковского, д.41, пом.112 |
| 956 | 25:26:020202:192 | | Приморский край, Арсеньев, Жуковского, д.64 |
| 957 | 25:26:000000:266 | | Приморский край, Арсеньев, 9-го Мая, д.25А |
| 958 | 25:26:010206:331 | | Приморский край, Арсеньев, 9-го Мая, д.63/1 |
| 959 | 25:26:010212:126 | | Приморский край, Арсеньев, 9-го Мая, д.71 |
| 960 | 25:26:010324:185 | | Приморский край, Арсеньев, 9 Мая, д.182 |
| 961 | 25:26:030202:197 | | Приморский край, Арсеньев, Пушкинская, д.36 |
| 962 | | 25:26:030202:202 | Приморский край, Арсеньев, Пушкинская, д.36 |
| 963 | | 25:26:030202:203 | Приморский край, Арсеньев, Пушкинская, д.36 |
| 964 | | 25:26:030202:205 | Приморский край, Арсеньев, Пушкинская, д.36 |
| 965 | | 25:26:030202:206 | Приморский край, Арсеньев, Пушкинская, д.36 |
| 966 | | 25:26:030202:207 | Приморский край, Арсеньев, Пушкинская, д.36 |
| 967 | | 25:26:030202:208 | Приморский край, Арсеньев, Пушкинская, д.36 |
| 968 | | 25:26:030202:209 | Приморский край, Арсеньев, Пушкинская, д.36 |
| 969 | 25:26:020105:255 | | Приморский край, Арсеньев, Новикова, д.16 |
| 970 | | 25:26:020204:1144 | Приморский край, Арсеньев, Новикова, д.24/1 |
| 971 | | 25:26:020204:1145 | Приморский край, Арсеньев, Новикова, д.24/1 |
| 972 | | 25:26:000000:910 | Приморский край, Арсеньев, Новикова, д.26А |
| 973 | | 25:26:000000:1174 | Приморский край, Арсеньев, Новикова, д.26А |
| 974 | | 25:26:000000:1027 | Приморский край, Арсеньев, Новикова, д.26А |
| 975 | | 25:26:020204:2087 | Приморский край, Арсеньев, Новикова, д.32 |
| 976 | | 25:26:020204:2086 | Приморский край, Арсеньев, Новикова, д.32 |
| 977 | | 25:26:020204:2085 | Приморский край, Арсеньев, Новикова, д.32 |
| 978 | 25:26:020204:2056 | | Приморский край, Арсеньев, Новикова, д.32/3 |
| 979 | | 25:26:010317:1827 | Приморский край, Арсеньев, проспект Горького, д.17 |
| 980 | | 25:26:010317:1828 | Арсеньев проспект Горького 17 1 |
| 981 | | 25:26:010317:1858 | Приморский край, Арсеньев, проспект Горького, д.17 |
| 982 | | 25:26:010317:2514 | Приморский край, Арсеньев, проспект Горького, д.20 |
| 983 | | 25:26:010317:2368 | Приморский край, Арсеньев, Щербакова, д.50, пом.IV |
| 984 | 25:26:020104:274 | | Приморский край, Арсеньев, Заводская, д.8 |
| 985 | 25:26:020110:120 | | Приморский край, Арсеньев, Стахановская, д.42/2 |
| 986 | 25:26:000000:707 | | Приморский край, Арсеньев, Таежная, д.1/2 |
| 987 | 25:26:020103:368 | | Приморский край, Арсеньев, Таежная, д.1/2 |
| 988 | 25:26:020103:571 | | Приморский край, Арсеньев, Таежная, д.1/2 |
| 989 | 25:26:000000:391 | | Приморский край, Арсеньев, Таежная, д.1/2 |
| 990 | | 25:26:010326:280 | Приморский край, Арсеньев, Социалистическая, д.121 |
| 991 | | 25:26:010326:281 | Приморский край, Арсеньев, Социалистическая, д.121 |
| 992 | 25:27:030204:10780 | | Приморский край, Артем, Кирова, д.78/1 |
| 993 | 25:27:000000:232 | | Приморский край, Артем, Сахалинская, д.3 |
| 994 | 25:27:000000:4613 | | Приморский край, Артем, Партизанская, д.2 |
| 995 | 25:27:000000:357 | | Приморский край, Артем, Кирова, д.1/2 |
| 996 | | 25:27:000000:6477 | Приморский край, Артем, Каширская, д.28/1 |
| 997 | 25:27:000000:4691 | | Приморский край, Артем, 1 Рабочая, д.28Б |
| 998 | 25:27:000000:3577 | | Приморский край, Артем, Кирова, д.68А |
| 999 | 25:27:000000:3460 | | Приморский край, Артем, Кирова, д.148А |
| 1000 | 25:27:000000:1011 | | Приморский край, Артем, Кирова, д.7/2 |
| 1001 | 25:27:030202:4407 | | Приморский край, Артем, Кирова, д.26 |
| 1002 | 25:27:000000:989 | | Приморский край, Артём, Кирова, д.9/4 |
| 1003 | 25:27:070203:3629 | | Приморский край, Артем, 1 Рабочая, д.30 |
| 1004 | 25:27:030104:1625 | | Приморский край, Артем, Севастопольская, д.12Б |
| 1005 | 25:36:010201:14907 | | Приморский край, Большой Камень, Приморского Комсомола, д.27 |
| 1006 | 25:36:010201:14846 | | Приморский край, Большой Камень, Аллея Труда, д.26 |
| 1007 | 25:36:010201:1779 | | Приморский край, Большой Камень, Приморского Комсомола, д.3А |
| 1008 | 25:36:010201:1513 | | Приморский край, Большой Камень, Приморского Комсомола, д.2А |
| 1009 | 25:36:010201:1728 | | Приморский край, Большой Камень, Аллея Труда, д.41 |
| 1010 | 25:36:010201:1749 | | Приморский край, Большой Камень, Аллея Труда, д.35 |
| 1011 | 25:36:050101:1800 | | Приморский край, Большой Камень, Лазо, д.2 |
| 1012 | | 25:36:010201:15811 | Приморский край, Большой Камень, Гагарина, д.17, пом.1 - 35, 1 - 37 |
| 1013 | 25:36:010201:1359 | | Приморский край, Большой Камень, Комсомольская, д.12 |
| 1014 | 25:36:010201:1746 | | Приморский край, Большой Камень, Аллея Труда, д.37 |
| 1015 | 25:36:000000:814 | | Приморский край, Большой Камень, Карла Маркса, д.47А |
| 1016 | 25:36:010201:1572 | | Приморский край, Большой Камень, Карла Маркса, д.10 |
| 1017 | 25:36:010201:1747 | | Приморский край, Большой Камень, Академика Крылова, д.2В |
| 1018 | | 25:36:000000:1712 | Приморский край, Большой Камень, Карла Маркса, д.21Г |
| 1019 | | 25:36:010201:15434 | Приморский край, Большой Камень, Аллея Труда, д.8 |
| 1020 | 25:36:010201:15792 | | Приморский край, Большой Камень, Аллея Труда, д.35А |
| 1021 | | 25:28:020022:178 | Приморский край, Владивосток, Адмирала Фокина, д.20, пом.5-7,11-13;2,3,6-10;2,3,6-12,14-18(III) |
| 1022 | | 25:28:020022:179 | Приморский край, Владивосток, Адмирала Фокина, д.20, пом.II |
| 1023 | 25:28:000000:12353 | | Приморский край, Владивосток, Бестужева, д.35Б |
| 1024 | 25:28:020032:192 | | Приморский край, Владивосток, Верхнепортовая, д.66 |
| 1025 | 25:28:000000:12328 | | Приморский край, Владивосток, Иртышская, д.32В |
| 1026 | 25:28:030003:1465 | | Приморский край, Владивосток, Калинина, д.230 |
| 1027 | 25:28:000000:22632 | | Приморский край, Владивосток, Ладыгина, д.15А |
| 1028 | | 25:28:040005:3811 | Приморский край, Владивосток, проспект 100 лет Владивостоку, д.40, пом.24 |
| 1029 | | 25:28:000000:62042 | Приморский край, Владивосток, Проспект 100 лет Владивостоку, д.68А, пом.2-23;1,2,10,26,33-40;2-16 |
| 1030 | 25:28:000000:21796 | | Приморский край, Владивосток, Русская, д.16 |
| 1031 | 25:28:000000:22722 | | Приморский край, Владивосток, Русская, д.18 |
| 1032 | 25:28:050045:737 | | Приморский край, Владивосток, Русская, д.16 |
| 1033 | | 25:28:020022:88 | Приморский край, Владивосток, Светланская, д.23, пом.I |
| 1034 | | 25:28:010024:1527 | Приморский край, Владивосток, Светланская, д.155, пом.1 - 31 (I, IV) |
| 1035 | | 25:28:040006:16898 | Приморский край, Владивосток, Ульяновская, д.7, пом.1 - 44, 1 - 14 (I) |
| 1036 | 25:28:020009:816 | | Приморский край, Владивосток, Фонтанная, д.2 |
| 1037 | | 25:28:000000:12379 | Приморский край, Владивосток, Юмашева, д.7Б |
| 1038 | 25:28:030006:681 | | Приморский край, Владивосток, Черемуховая, д.15 |
| 1039 | | 25:28:030010:1448 | Приморский край, Владивосток, Вилкова, д.5А, пом.цок.эт.Лит.А(7,8,10-15),1эт.Лит.А1(1-6),1эт.Лит.А2(9),1эт.А3(16),2эт.Лит.А1(1-4,13) |
| 1040 | | 25:28:000000:26849 | Приморский край, Владивосток, Русская, д.19в, пом.1-4,37,2-24,26-51,64 |
| 1041 | | 25:28:050050:4788 | Приморский край, Владивосток, Русская, д.39, пом.1-3,5-14,14а,27-29 |
| 1042 | | 25:28:020026:91 | Приморский край, Владивосток, Посьетская, д.23, пом.1,1-4,1-5,1-3 |
| 1043 | | 25:28:020026:433 | Приморский край, Владивосток, Посьетская, д.23, пом.51-61,31-41,44-46(лит.XV) |
| 1044 | 25:28:000000:23871 | | Приморский край, Владивосток, Каплунова, д.23а |
| 1045 | | 25:28:000000:61182 | Приморский край, Владивосток, Чкалова, д.16а, пом.1, 2, 10 - 26, 9 |
| 1046 | 25:28:020003:218 | | Приморский край, Владивосток, Хабаровская, д.9 |
| 1047 | 25:28:050048:208 | | Приморский край, Владивосток, Бородинская, д.46/50 |
| 1048 | 25:28:040006:1253 | | Приморский край, Владивосток, Волгоградская, д.7а |
| 1049 | | 25:28:000000:62013 | Приморский край, Владивосток, Волгоградская, д.7а, пом.1 - 11 (I) |
| 1050 | | 25:28:000000:46611 | Приморский край, Владивосток, Волгоградская, д.7а, пом.1 - 12 (II) |
| 1051 | | 25:28:020012:441 | Приморский край, Владивосток, пер. Павленко, д.6, пом.1 |
| 1052 | | 25:28:020012:446 | Приморский край, Владивосток, пер. Павленко, д.6, пом.01.02.2013 |
| 1053 | | 25:28:040006:19536 | Приморский край, Владивосток, Ульяновская, д.7, пом.1-3,8-35,1-12,1-6,1-19,21,23-28,45 |
| 1054 | | 25:28:020018:1083 | Приморский край, Владивосток, Арсеньева, д.1/9, пом.1 - 10, 1 - 22 (I) |
| 1055 | | 25:28:000000:55721 | Приморский край, Владивосток, Лейтенанта Шмидта, д.17а, пом.цок.эт.40-51,антресольцок.эт.а3-5 |
| 1056 | | 25:28:000000:61521 | Приморский край, Владивосток, Никифорова, д.2а, пом.1 - 4, 21, 22, 24 |
| 1057 | | 25:28:040014:2991 | Приморский край, Владивосток, Адмирала Горшкова, д.30, пом.151 |
| 1058 | 25:28:020003:2265 | | Приморский край, Владивосток, Амурская, д.8а |
| 1059 | 25:28:050042:338 | | Приморский край, Владивосток, Кирова, д.9а |
| 1060 | 25:28:000000:18572 | | Приморский край, Владивосток, Русская, д.16 |
| 1061 | | 25:28:040014:3559 | Приморский край, Владивосток, Анны Щетининой, д.21 |

1 ЯНВАРЯ 2020 Г.•СРЕДА•№ 1 (1735)
ПРИМОРСКАЯ ГАЗЕТА

| | | | |
|---|---|---|---|
| 1062 | | 25:28:040014:3558 | Приморский край, Владивосток, Анны Щетининой, д.21 |
| 1063 | | 25:28:050042:4252 | Приморский край, Владивосток, Русская, д.19 В |
| 1064 | | 25:28:000000:52840 | Приморский край, Владивосток, Проспект 100 лет Владивостоку, д.57г, пом.30 - 36, 41, 42 (V) |
| 1065 | 25:28:050044:118 | | Приморский край, Владивосток, Хивинская, д.17 |
| 1066 | | 25:28:010007:1495 | Приморский край, Владивосток, Светланская, д.61, пом.1 - 8, 1 - 5 (I) |
| 1067 | | 25:28:000000:61543 | Приморский край, Владивосток, Посьетская, д.10, пом.2 - 12, 14, 20 - 32 |
| 1068 | | 25:28:040010:9779 | Приморский край, Владивосток, Жигура, д.34, пом.18-28,28а,29-32(I) |
| 1069 | | 25:28:040008:7307 | Приморский край, Владивосток, Океанский проспект, д.108, пом.3 - 17, 1 - 6 |
| 1070 | | 25:28:040011:8871 | Приморский край, Владивосток, Луговая, д.58, пом.I |
| 1071 | | 25:28:000000:61690 | Приморский край, Владивосток, Посьетская, д.10, пом.1-3,5-14,17,19,20 |
| 1072 | | 25:28:040006:18091 | Приморский край, Владивосток, Тухачевского, д.26, пом.46 - 65 (IV) |
| 1073 | | 25:28:040011:6653 | Приморский край, Владивосток, Руднева, д.3, пом.цок.(11,2,4-11),1эт.(-6) |
| 1074 | | 25:28:020005:1004 | Приморский край, Владивосток, Океанский проспект, д.66, пом. цок.эт.(1,2,14-24),1эт.(1-6) |
| 1075 | | 25:28:030008:1510 | Приморский край, Владивосток, Калинина, д.49, пом.I |
| 1076 | | 25:28:040009:8664 | Приморский край, Владивосток, Народный проспект, д.11, пом.1 - 18, 18а, 19 - 22 |
| 1077 | | 25:28:000000:61960 | Приморский край, Владивосток, Авроровская, д.24, пом.9,11,12,14,15,18-31,Г(I) |
| 1078 | | 25:28:020002:1875 | Приморский край, Владивосток, Садовая, д.27 |
| 1079 | | 25:28:040010:8481 | Приморский край, Владивосток, Жигура, д.34, пом.1,2,7-10,12-14,16,17(I) |
| 1080 | | 25:28:040005:3338 | Приморский край, Владивосток, Проспект 100 лет Владивостоку, д.44, пом.1,2;1,2;1,2;1,2(VII) |
| 1081 | | 25:28:040002:1522 | Приморский край, Владивосток, Проспект 100 лет Владивостоку, д.43, пом.1 - 6 (V) |
| 1082 | | 25:28:040002:2087 | Приморский край, Владивосток, Овчинникова, д.2, пом.1 - 12 (III) |
| 1083 | | 25:28:040005:3824 | Приморский край, Владивосток, Проспект 100 лет Владивостоку, д.54 |
| 1084 | | 25:28:040002:1527 | Приморский край, Владивосток, Проспект 100 лет Владивостоку, д.51, пом.1 - 8, 1 - 10 (III) |
| 1085 | | 25:28:040009:7337 | Приморский край, Владивосток, Народный проспект, д.43, корп.2, пом.01.01.2018 |
| 1086 | | 25:28:020028:1674 | Приморский край, Владивосток, Бестужева, д.21, пом.1 - 20, 1 - 24 |
| 1087 | | 25:28:040009:7011 | Приморский край, Владивосток, Народный проспект, д.43, корп.1, пом.01.01.2018 |
| 1088 | | 25:28:040009:6732 | Приморский край, Владивосток, Народный проспект, д.43, корп.1, пом.1 - 12, 1 - 27 |
| 1089 | | 25:28:040002:1887 | Приморский край, Владивосток, Овчинникова, д.6, пом.6-21 |
| 1090 | | 25:28:040009:7435 | Приморский край, Владивосток, Народный проспект, д.45 |
| 1091 | | 25:28:040008:7343 | Приморский край, Владивосток, Океанский проспект, д.125, пом.1 - 42 (IV) |
| 1092 | | 25:28:040005:3815 | Приморский край, Владивосток, Проспект 100 лет Владивостоку, д.34, пом.1 - 9 (I) |
| 1093 | 25:28:030002:359 | | Приморский край, Владивосток, Пихтовая, д.4а |
| 1094 | 25:28:030002:360 | | Приморский край, Владивосток, Пихтовая, д.4а |
| 1095 | | 25:28:040008:4803 | Приморский край, Владивосток, Океанский проспект, д.108, пом. 1-20 |
| 1096 | | 25:28:040008:4800 | Приморский край, Владивосток, Океанский проспект, д.108, пом.18 - 29 (III) |
| 1097 | | 25:28:010003:739 | Приморский край, Владивосток, Светланская, д.31 |
| 1098 | | 25:28:040010:10380 | Приморский край, Владивосток, Баляева, д.35 |
| 1099 | 25:28:020035:186 | | Приморский край, Владивосток, Крыгина, д.16 |
| 1100 | 25:28:000000:20882 | | Приморский край, Владивосток, проспект Красного Знамени, д.57 |
| 1101 | 25:03:010107:571 | | Приморский край, Дальнегорск, проспект 50 лет Октября, д.91 |
| 1102 | | 25:03:010105:5395 | Приморский край, Дальнегорск, проспект 50 лет Октября, д.40 |
| 1103 | 25:03:010110:1034 | | Приморский край, Дальнегорск, проспект 50 лет Октября, д.126 |
| 1104 | 25:03:010103:212 | | Приморский край, Дальнегорск, проспект 50 лет Октября, д.32Б |
| 1105 | 25:03:010207:1348 | | Приморский край, Дальнегорск, Хамзина, д.5 |
| 1106 | 25:03:000000:1201 | | Приморский край, Дальнегорск, проспект 50 лет Октября, д.55А |
| 1107 | | 25:03:010105:5389 | Приморский край, Дальнегорск, проспект 50 лет Октября, д.76, пом.203 |
| 1108 | | 25:03:010103:3341 | Приморский край, Дальнегорск, проспект 50 лет Октября, д.11, пом.206 |
| 1109 | | 25:03:010103:3387 | Приморский край, Дальнегорск, проспект 50 лет Октября, д.13, пом.210 |
| 1110 | | 25:03:010103:453 | Приморский край, Дальнегорск, проспект 50 лет Октября, д.13, пом.литер А |
| 1111 | | 25:03:010103:457 | Приморский край, Дальнегорск, проспект 50 лет Октября, д.13, пом.литер А1 |
| 1112 | | 25:03:010103:1822 | Приморский край, Дальнегорск, проспект 50 лет Октября, д.15, пом.литер А3 |
| 1113 | | 25:03:010103:3349 | Приморский край, Дальнегорск, проспект 50 лет Октября, д.15, пом.208 |
| 1114 | | 25:03:010103:3384 | Приморский край, Дальнегорск, проспект 50 лет Октября, д.15, пом.204 |
| 1115 | | 25:03:010103:3383 | Приморский край, Дальнегорск, проспект 50 лет Октября, д.28, пом.204 |
| 1116 | | 25:03:010105:4893 | Приморский край, Дальнегорск, проспект 50 лет Октября, д.40, пом.литер 1Б (1 - 9) |
| 1117 | | 25:03:010105:3641 | Приморский край, Дальнегорск, проспект 50 лет Октября, д.52, пом.203 |
| 1118 | | 25:03:010105:2025 | Приморский край, Дальнегорск, проспект 50 лет Октября, д.56, пом.4 |
| 1119 | | 25:03:010105:2027 | Приморский край, Дальнегорск, проспект 50 лет Октября, д.56, пом.6 |
| 1120 | | 25:03:010105:4046 | Приморский край, Дальнегорск, проспект 50 лет Октября, д.62, пом.нп. 2 |
| 1121 | | 25:03:010105:4047 | Приморский край, Дальнегорск, проспект 50 лет Октября, д.62, пом.нп. 3 |
| 1122 | 25:29:010205:711 | | Приморский край, Дальнереченск, Олега Кошевого, д.3/2 |
| 1123 | 25:29:000000:528 | | Приморский край, Дальнереченск, Олега Кошевого, д.48 |
| 1124 | | 25:29:010103:1832 | Приморский край, Дальнереченск, Шевчука, д.16 |
| 1125 | | 25:29:010103:1375 | Приморский край, Дальнереченск, Шевчука, д.16, пом.0 |
| 1126 | | 25:29:010103:1555 | Приморский край, Дальнереченск, Шевчука, д.18 |
| 1127 | 25:29:010103:1433 | | Приморский край, Дальнереченск, Шевчука, д.18 |
| 1128 | 25:29:010103:1447 | | Приморский край, Дальнереченск, Шевчука, д.18, корп.12 |
| 1129 | | 25:29:010103:1713 | Приморский край, Дальнереченск, Шевчука, д.18 |
| 1130 | 25:29:000000:215 | | Приморский край, Дальнереченск, Железнодорожная, д.47В |
| 1131 | 25:29:000000:4323 | | Приморский край, Дальнереченск, Пушкина, д.15 |
| 1132 | 25:29:010103:453 | | Приморский край, Дальнереченск, Красная, д.2А |
| 1133 | 25:29:000000:122 | | Приморский край, Дальнереченск, Ленина, д.72А |
| 1134 | 25:29:010401:870 | | Приморский край, Дальнереченск, Полярная, д.1 |
| 1135 | 25:29:000000:421 | | Приморский край, Дальнереченск, Октябрьская, д.57А |
| 1136 | 25:29:000000:3967 | | Приморский край, Дальнереченск, Советская, д.11А |
| 1137 | 25:29:000000:341 | | Приморский край, Дальнереченск, Центральная, д.30А |
| 1138 | 25:29:010103:1380 | | Приморский край, Дальнереченск, Героев Даманского, д.36 |
| 1139 | 25:29:010302:644 | | Приморский край, Дальнереченск, Флегонтова, д.26 |
| 1140 | 25:02:120103:469 | | Приморский край, Дальнереченск, с. Лазо, Ярошенко, д.1 |
| 1141 | 25:29:000000:798 | | Приморский край, Дальнереченск, Трудовая, д.29 |
| 1142 | 25:02:120104:279 | | Приморский край, Дальнереченск, с. Лазо, Калинина, д.55 |
| 1143 | 25:29:000000:3980 | | Приморский край, Дальнереченск, Михаила Личенко, д.55 |
| 1144 | 25:29:000000:1206 | | Приморский край, Дальнереченск, Михаила Личенко, д.28А |
| 1145 | 25:29:010102:1071 | | Приморский край, Дальнереченск, Уссурийская, д.29 |
| 1146 | 25:29:010103:1432 | | Приморский край, Дальнереченск, Дальнереченская, д.62 |
| 1147 | | 25:29:000000:4906 | Приморский край, Дальнереченск, Героев Даманского, д.8А, пом.1эт.(13-24),под.(25-28) |
| 1148 | 25:29:010101:1078 | | Приморский край, Дальнереченск, Калинина, д.91 |
| 1149 | 25:29:000000:3994 | | Приморский край, Дальнереченск, Михаила Личенко, д.13Б |
| 1150 | 25:29:010101:261 | | Приморский край, Дальнереченск, Михаила Личенко, д.13А |
| 1151 | 25:29:000000:1298 | | Приморский край, Дальнереченск, Ленина, д.94 |
| 1152 | | 25:29:010101:1524 | Приморский край, Дальнереченск, Уссурийская, д.54, пом.лит. А |
| 1153 | 25:29:000000:1274 | | Приморский край, Дальнереченск, гострасса Владивосток - Хабаровск 355 км |
| 1154 | | 25:29:010103:1815 | Приморский край, Дальнереченск, Победы, д.18, пом.лит. А |
| 1155 | | 25:29:000000:4663 | Приморский край, Дальнереченск, Красная, д.1Б, пом.1эт. N1,подв.N2-8 |
| 1156 | 25:29:000000:27 | | Приморский край, Дальнереченск, Первомайская, д.63 |
| 1157 | | 25:29:010113:381 | Приморский край, Дальнереченск, 50 лет Октября, д.87, пом.1,6-8,24,14-16,21,26-30 |
| 1158 | 25:29:010107:1162 | | Приморский край, Дальнереченск, Фадеева, д.50 |
| 1159 | 25:29:010107:943 | | Приморский край, Дальнереченск, Гарнизонная, д.63 |
| 1160 | 25:29:010403:343 | | Приморский край, Дальнереченск, Пилота Хоровского, д.10А |
| 1161 | 25:29:010301:1021 | | Приморский край, Дальнереченск, Первомайская, д.74 |
| 1162 | 25:29:000000:1083 | | Приморский край, Дальнереченск, 50 лет Октября, д.21А |
| 1163 | 25:29:010113:334 | | Приморский край, Дальнереченск, 50 лет Октября, д.89 |
| 1164 | 25:29:010105:496 | | Приморский край, Дальнереченск, 50 лет Октября, д.93 |
| 1165 | 25:29:010105:717 | | Приморский край, Дальнереченск, 50 лет Октября, д.21 |
| 1166 | 25:29:000000:481 | | Приморский край, Дальнереченск, 50 лет Октября, д.71Б |
| 1167 | 25:29:010113:254 | | Приморский край, Дальнереченск, 50 лет Октября, д.43А |
| 1168 | 25:29:010112:1791 | | Приморский край, Дальнереченск, 50 лет Октября, д.120 |
| 1169 | 25:29:000000:4476 | | Приморский край, Дальнереченск, 50 лет Октября, д.85 |
| 1170 | 25:29:010107:1120 | | Приморский край, Дальнереченск, 50 лет Октября, д.54 |
| 1171 | 25:29:010107:940 | | Приморский край, Дальнереченск, Фадеева, д.46 |
| 1172 | 25:29:000000:694 | | Приморский край, Дальнереченск, Фадеева, д.48А |
| 1173 | 25:29:010110:1296 | | Приморский край, Дальнереченск, 50 лет Октября, д.23 |
| 1174 | 25:29:010103:1466 | | Приморский край, Дальнереченск, Победы, д.14 |
| 1175 | 25:29:000000:4083 | | Приморский край, Дальнереченск, Победы, д.14А |
| 1176 | 25:29:010101:1588 | | Приморский край, Дальнереченск, Победы, д.7 |
| 1177 | 25:29:010103:1482 | | Приморский край, Дальнереченск, Шевчука, д.12 |
| 1178 | 25:29:010101:238 | | Приморский край, Дальнереченск, Шевчука, д.2А |
| 1179 | 25:29:000000:1197 | | Приморский край, Дальнереченск, Шевчука, д.9А |
| 1180 | 25:29:010101:1074 | | Приморский край, Дальнереченск, Уссурийская, д.51 |
| 1181 | 25:29:010105:436 | | Приморский край, Дальнереченск, Полтавская, д.108 |
| 1182 | 25:29:010110:1264 | | Приморский край, Дальнереченск, Таврическая, д.64 |
| 1183 | 25:29:010110:853 | | Приморский край, Дальнереченск, Татаринцева, д.96А |
| 1184 | 25:29:010103:1473 | | Приморский край, Дальнереченск, Героев Даманского, д.15 |
| 1185 | 25:29:010108:1104 | | Приморский край, Дальнереченск, Плеханова, д.41А |
| 1186 | 25:29:010104:440 | | Дальнереченск Рябуха 9 |
| 1187 | 25:29:010104:760 | | Приморский край, Дальнереченск, Энгельса, д.30 |
| 1188 | 25:29:010106:590 | | Приморский край, Дальнереченск, Украинская, д.26А |
| 1189 | 25:29:010107:1121 | | Приморский край, Дальнереченск, Мира, д.9 |
| 1190 | 25:29:010108:909 | | Приморский край, Дальнереченск, Октябрьская, д.64 |
| 1191 | 25:30:020101:2483 | | Приморский край, Лесозаводск, Григоренко, д.28А |
| 1192 | 25:30:020101:6532 | | Приморский край, Лесозаводск, Пушкинская, д.31А |
| 1193 | 25:30:020101:2550 | | Приморский край, Лесозаводск, Пушкинская, д.31А |
| 1194 | | 25:30:020101:2682 | Приморский край, Лесозаводск, Калининская, д.11А |
| 1195 | | 25:30:020101:2645 | Приморский край, Лесозаводск, Будника, д.110 |
| 1196 | 25:30:020101:2617 | | Приморский край, Лесозаводск, Калининская, д.40А |
| 1197 | 25:30:020102:2210 | | Приморский край, Лесозаводск, Григоренко, д.8 |
| 1198 | 25:30:020302:2142 | | Приморский край, Лесозаводск, Карла Маркса, д.12 |
| 1199 | | 25:31:000000:3801 | Приморский край, Находка, Северный проспект, д.51, корп.1 |
| 1200 | | 25:31:010405:4006 | Приморский край, Находка, Северный проспект, д.51, стр.2 |
| 1201 | 25:31:010306:682 | | Приморский край, Находка, Спортивная, д.7а |
| 1202 | 25:31:010306:777 | | Приморский край, Находка, Спортивная, д.7в |
| 1203 | 25:31:010406:4263 | | Приморский край, Находка, проспект северный, д.51, В 225 м к северо-востоку от административного здания |
| 1204 | 25:31:010211:10621 | | Приморский край, Находка, Находкинский проспект, д.12 |
| 1205 | | 25:31:010208:4566 | Приморский край, Находка, Находкинский проспект, д.106, пом. II |
| 1206 | | 25:31:000000:6812 | Приморский край, Находка, Линейная, д.1а, пом.1 - 5, 1 - 8 |
| 1207 | | 25:31:010209:7471 | Приморский край, Находка, Верхне-Морская, д.138, пом.1 |
| 1208 | | 25:31:010206:4196 | Приморский край, Находка, Бокситогорская, д.14, пом.1 |
| 1209 | 25:31:010209:8587 | | Приморский край, Находка, находкинский проспект, д.48, В 1 метре к северо-западу от правого торца жилого дома по Находкинскому пр-ту |
| 1210 | | 25:31:010210:4365 | Приморский край, Находка, Владивостокская, д.3, пом.III |

| | | | |
|---|---|---|---|
| 1211 | 25:31:000000:1634 | | Приморский край, Находка, Артемовская, д.1Б |
| 1212 | 25:31:010407:1316 | | Приморский край, Находка, Шоссейная, д.138Б |
| 1213 | | 25:33:100101:3783 | Приморский край, Партизанск, с. Углекаменск, Калинина, д.20 |
| 1214 | | 25:33:100101:2782 | Приморский край, Партизанск, с. Углекаменск, Калинина, д.2А, пом.I |
| 1215 | | 25:33:100101:2766 | Приморский край, Партизанск, с. Углекаменск, Калинина, д.1, пом.II |
| 1216 | 25:33:100101:3846 | | Приморский край, Партизанск, с. Углекаменск, Калинина, д.36 |
| 1217 | 25:33:090101:1284 | | Приморский край, Партизанск, с. Авангард, Кирова, д.34 |
| 1218 | | 25:33:090101:2529 | Приморский край, Партизанск, с. Авангард, Павлова, д.11 |
| 1219 | 25:33:180116:2129 | | Приморский край, Партизанск, Кожевенная, д.19Г |
| 1220 | | 25:33:090101:2607 | Приморский край, Партизанск, с. Авангард, Кирова, д.54, пом.I |
| 1221 | 25:33:110101:1011 | | Приморский край, Партизанск, с. Казанка, Центральная, д.5А |
| 1222 | 25:33:180123:1082 | | Приморский край, Партизанск, Революции, д.33А |
| 1223 | 25:33:180113:2389 | | Приморский край, Партизанск, Ленинская, д.7 |
| 1224 | | 25:33:000000:1397 | Приморский край, Партизанск, Дунайская, д.2А/1 |
| 1225 | 25:33:180113:9047 | | Приморский край, Партизанск, Дунайская, д.1б |
| 1226 | 25:33:180113:2198 | | Приморский край, Партизанск, Замараева, д.5 |
| 1227 | 25:33:180113:2346 | | Приморский край, Партизанск, Замараева, д.6 |
| 1228 | 25:33:180113:10033 | | Приморский край, Партизанск, Замараева, д.7 |
| 1229 | 25:33:180113:2539 | | Приморский край, Партизанск, Замараева, д.9 |
| 1230 | 25:33:180113:2344 | | Приморский край, Партизанск, Замараева, д.15 |
| 1231 | 25:33:180113:2784 | | Приморский край, Партизанск, Ленинская, д.12 |
| 1232 | | 25:33:180113:10028 | Приморский край, Партизанск, Ленинская, д.47, пом.II |
| 1233 | 25:33:180111:2648 | | Приморский край, Партизанск, Ленинская, д.61 |
| 1234 | 25:33:000000:260 | | Приморский край, Партизанск, Октябрьская, д.5а |
| 1235 | 25:33:180110:988 | | Приморский край, Партизанск, Анисимова, д.56б |
| 1236 | 25:33:180111:1701 | | Приморский край, Партизанск, Партизанская, д.1б |
| 1237 | 25:33:180112:1713 | | Приморский край, Партизанск, Невского, д.5 |
| 1238 | 25:33:180110:1230 | | Приморский край, Партизанск, Анисимова, д.33б |
| 1239 | | 25:33:180104:2597 | Приморский край, Партизанск, Тургенева, д.9, пом.I |
| 1240 | 25:33:180103:494 | | Приморский край, Партизанск, Гагарина, д.2б |
| 1241 | 25:33:180123:1198 | | Приморский край, Партизанск, Энергетическая, д.2 |
| 1242 | | 25:33:000000:1187 | Приморский край, Партизанск, Энергетическая, д.2а |
| 1243 | 25:33:180123:1023 | | Приморский край, Партизанск, Индустриальная, д.2б |
| 1244 | 25:33:180123:1142 | | Приморский край, Партизанск, Свердлова, д.5 |
| 1245 | | 25:33:180116:2047 | Приморский край, Партизанск, Осиновая, д.2 |
| 1246 | 25:33:180118:758 | | Приморский край, Партизанск, Комсомольская, д.2а |
| 1247 | 25:33:180123:1344 | | Приморский край, Партизанск, Индустриальная, д.12а |
| 1248 | 25:33:180119:303 | | Приморский край, Партизанск, Герцена, д.46 |
| 1249 | 25:33:180113:2365 | | Приморский край, Партизанск, Щорса, д.4 |
| 1250 | | 25:33:180113:9982 | Приморский край, Партизанск, Ленинская, д.19 |
| 1251 | 25:33:180113:9417 | | Приморский край, Партизанск, 50 лет ВЛКСМ, д.48 |
| 1252 | 25:33:180113:2551 | | Приморский край, Партизанск, Ключевая, д.13 |
| 1253 | | 25:33:180113:9763 | Приморский край, Партизанск, Ленинская, д.1 |
| 1254 | | 25:33:180112:3605 | Приморский край, Партизанск, Партизанская, д.78 |
| 1255 | | 25:33:180113:8925 | Приморский край, Партизанск, Разгонова, д.1, пом.I |
| 1256 | | 25:33:180104:3414 | Приморский край, Партизанск, Партизанская, д.103 |
| 1257 | 25:33:180114:575 | | Приморский край, Партизанск, Ломоносова, д.8А |
| 1258 | 25:33:000000:388 | | Приморский край, Партизанск, Центральная, д.1А |
| 1259 | | 25:33:100101:3829 | Приморский край, Партизанск, с. Углекаменск, Калинина, д.10 |
| 1260 | 25:33:000000:252 | | Приморский край, Партизанск, Обогатительная, д.15Б |
| 1261 | 25:33:180104:1879 | | Приморский край, Партизанск, Партизанская, д.102 |
| 1262 | 25:33:180104:3955 | | Приморский край, Партизанск, Партизанская, д.102 |
| 1263 | | 25:33:180113:4199 | Приморский край, Партизанск, Ленинская, д.8, пом.II |
| 1264 | 25:33:000000:962 | | Приморский край, Партизанск, Селедцова, д.11А |
| 1265 | | 25:33:180113:3373 | Приморский край, Партизанск, 50 лет ВЛКСМ, д.9, пом.III |
| 1266 | | 25:33:180113:4782 | Приморский край, Партизанск, 50 лет ВЛКСМ, д.23, пом.II |
| 1267 | 25:33:180113:2112 | | Приморский край, Партизанск, 50 лет ВЛКСМ, д.7, корп.2 |
| 1268 | | 25:33:180113:4022 | Приморский край, Партизанск, Ленинская, д.17, пом.V |
| 1269 | 25:33:180113:2266 | | Приморский край, Партизанск, Ленинская, д.8А |
| 1270 | 25:33:100101:1590 | | Приморский край, Партизанск, с. Углекаменск, Калинина, д.18 |
| 1271 | 25:33:000000:867 | | Приморский край, Партизанск, Ленинская, д.2Б |
| 1272 | 25:33:180113:2848 | | Приморский край, Партизанск, Ленинская, д.2 |
| 1273 | 25:33:180109:1845 | | Приморский край, Партизанск, Пушкинская, д.72В |
| 1274 | | 25:33:180109:3550 | Приморский край, Партизанск, Пушкинская, д.72, пом.V |
| 1275 | 25:33:180112:1721 | | Приморский край, Партизанск, Кутузова, д.44А |
| 1276 | | 25:33:180112:3078 | Приморский край, Партизанск, Кутузова, д.42Б, пом.А II |
| 1277 | | 25:33:180113:5075 | Приморский край, Партизанск, Ленинская, д.20, пом.I |
| 1278 | | 25:33:180113:10076 | Приморский край, Партизанск, Ленинская, д.20, пом.I |
| 1279 | | 25:33:180113:9592 | Приморский край, Партизанск, Ленинская, д.19 |
| 1280 | | 25:33:180113:9775 | Приморский край, Партизанск, Ленинская, д.17, пом.VI |
| 1281 | | 25:33:180113:4021 | Приморский край, Партизанск, Ленинская, д.17, пом.III |
| 1282 | | 25:33:180113:10077 | Приморский край, Партизанск, Ленинская, д.5, пом.IV |
| 1283 | | 25:33:180113:3265 | Приморский край, Партизанск, Ленинская, д.5, пом.IV |
| 1284 | | 25:33:180113:10059 | Приморский край, Партизанск, Ленинская, д.5, пом.V |
| 1285 | | 25:33:180113:10057 | Приморский край, Партизанск, Ленинская, д.5, пом.VII |
| 1286 | | 25:33:000000:1696 | Приморский край, Партизанск, Ленинская, д.3А, пом.IV |
| 1287 | | 25:33:000000:1676 | Приморский край, Партизанск, Ленинская, д.3А, пом.III |
| 1288 | 25:33:180113:2387 | | Приморский край, Партизанск, Замараева, д.16 |
| 1289 | | 25:33:180113:4196 | Приморский край, Партизанск, Ленинская, д.8, пом.V |
| 1290 | 25:32:010201:576 | | Приморский край, Спасск-Дальний, Ершова, д.8А |
| 1291 | 25:32:010201:1294 | | Приморский край, Спасск-Дальний, Ершова, д.4 |
| 1292 | | 25:32:010401:1787 | Приморский край, Спасск-Дальний, Советская, д.68, пом.05.10.2017 |
| 1293 | | 25:32:010401:1116 | Приморский край, Спасск-Дальний, Советская, д.68, пом.01.12.2016 |
| 1294 | | 25:32:010401:1952 | Приморский край, Спасск-Дальний, Советская, д.84, пом.11 - 20, 16 - 30 |
| 1295 | | 25:32:000000:4589 | Приморский край, Спасск-Дальний, Советская, д.86 |
| 1296 | | 25:32:010401:1615 | Приморский край, Спасск-Дальний, Советская, д.47 |
| 1297 | | 25:32:010401:1729 | Приморский край, Спасск-Дальний, Советская, д.47, пом. подвал17,18,32-35,62 |
| 1298 | | 25:32:010401:1529 | Приморский край, Спасск-Дальний, Советская, д.47, пом.5б - 15, 1 - 4 |
| 1299 | | 25:32:010401:1610 | Приморский край, Спасск-Дальний, Советская, д.92, пом.01.08.2017 |
| 1300 | | 25:32:010401:439 | Приморский край, Спасск-Дальний, Советская, д.92, пом.9, 10 |
| 1301 | | 25:32:010401:1774 | Приморский край, Спасск-Дальний, Советская, д.92, пом.11 - 13, 22, 23 |
| 1302 | | 25:32:010402:1321 | Приморский край, Спасск-Дальний, Советская, д.94 |
| 1303 | | 25:32:010402:1586 | Приморский край, Спасск-Дальний, Советская, д.94 |
| 1304 | | 25:32:010402:1515 | Приморский край, Спасск-Дальний, Советская, д.96, пом.06.09.2017 |
| 1305 | | 25:32:000000:5354 | Приморский край, Спасск-Дальний, Советская, д.96, пом.01.05.2017 |
| 1306 | | 25:32:000000:8055 | Приморский край, Спасск-Дальний, Советская, д.96, пом.1 - 4, 5 - 7 |
| 1307 | | 25:32:000000:5355 | Приморский край, Спасск-Дальний, Советская, д.96 |
| 1308 | | 25:32:010402:1596 | Приморский край, Спасск-Дальний, Советская, д.106, пом.1, 2, 15 - 20 |
| 1309 | 25:32:010402:1267 | | Приморский край, Спасск-Дальний, Советская, д.104 |
| 1310 | 25:32:000000:1089 | | Приморский край, Спасск-Дальний, Советская, д.112, корп.1 |
| 1311 | 25:32:000000:6763 | | Приморский край, Спасск-Дальний, Советская, д.112Б |
| 1312 | | 25:32:000000:7225 | Приморский край, Спасск-Дальний, Советская, д.114А, пом.01.01.2019 |
| 1313 | 25:32:010401:345 | | Приморский край, Спасск-Дальний, Борисова, д.16 |
| 1314 | | 25:32:010501:3085 | Приморский край, Спасск-Дальний, Советская, д.118, пом.18 - 24, 26 - 32 |
| 1315 | | 25:32:010501:2864 | Приморский край, Спасск-Дальний, Советская, д.118, пом.1 - 17, 25 |
| 1316 | | 25:32:010401:1886 | Приморский край, Спасск-Дальний, Ленинская, д.32, пом.10, 34 - 36, 39 |
| 1317 | | 25:32:010401:1871 | Приморский край, Спасск-Дальний, Ленинская, д.12, пом.15 - 26 |
| 1318 | | 25:32:010401:1872 | Приморский край, Спасск-Дальний, Ленинская, д.12, пом.10, 32 - 34 |
| 1319 | | 25:32:010401:1859 | Приморский край, Спасск-Дальний, Ленинская, д.12, пом.06.09.2017 |
| 1320 | | 25:32:010401:1784 | Приморский край, Спасск-Дальний, Ленинская, д.12 |
| 1321 | | 25:32:010401:1684 | Приморский край, Спасск-Дальний, Ленинская, д.12, пом.1 - 7, 35 |
| 1322 | 25:32:010401:371 | | Приморский край, Спасск-Дальний, Парковая, д.32 |
| 1323 | | 25:32:010401:1609 | Приморский край, Спасск-Дальний, Парковая, д.21, пом.01.09.2015 |
| 1324 | | 25:32:010401:1647 | Приморский край, Спасск-Дальний, Парковая, д.21, пом.16 - 18 |
| 1325 | | 25:32:010401:1853 | Приморский край, Спасск-Дальний, Парковая, д.23, пом.25 - 38 |
| 1326 | | 25:32:010401:841 | Приморский край, Спасск-Дальний, Парковая, д.23, пом.15 - 16, 18, 39 - 51 |
| 1327 | | 25:32:010402:1276 | Приморский край, Спасск-Дальний, Парковая, д.29/1, пом.01.08.2017 |
| 1328 | | 25:32:010402:1275 | Приморский край, Спасск-Дальний, Парковая, д.29/1 |
| 1329 | | 25:32:000000:1632 | Приморский край, Спасск-Дальний, Парковая, д.29А, пом.9, 1 |
| 1330 | | 25:32:000000:1631 | Приморский край, Спасск-Дальний, Парковая, д.29А, пом.1 - 8, 11 - 15 |
| 1331 | 25:32:010501:3109 | | Приморский край, Спасск-Дальний, Парковая, д.49/1 |
| 1332 | | 25:32:010501:3126 | Приморский край, Спасск-Дальний, Парковая, д.43 |
| 1333 | | 25:32:010501:3125 | Приморский край, Спасск-Дальний, Парковая, д.43, пом.14, 14а |
| 1334 | | 25:32:010501:2946 | Приморский край, Спасск-Дальний, Парковая, д.43, пом.45 |
| 1335 | | 25:32:010501:3060 | Приморский край, Спасск-Дальний, Парковая, д.43, пом.11, 12 |
| 1336 | 25:32:000000:6510 | | Приморский край, Спасск-Дальний, Борисова, д.10/9 |
| 1337 | 25:32:020203:160 | | Приморский край, Спасск-Дальний, Борисова, д.10/10 |
| 1338 | 25:32:020401:93 | | Приморский край, Спасск-Дальний, Борисова, д.2 |
| 1339 | | 25:32:020401:94 | Приморский край, Спасск-Дальний, Суворовская, д.8, пом.01.08.2017 |
| 1340 | | 25:32:020401:276 | Приморский край, Спасск-Дальний, Суворовская, д.8, пом.01.07.2017 |
| 1341 | | 25:32:010202:575 | Приморский край, Спасск-Дальний, Андреевская, д.7, пом.1, 1 - 3 |
| 1342 | 25:32:010202:559 | | Приморский край, Спасск-Дальний, Андреевская, д.7 |
| 1343 | | 25:32:010202:590 | Приморский край, Спасск-Дальний, Андреевская, д.7, пом.15 - 24 |
| 1344 | 25:32:010202:616 | | Приморский край, Спасск-Дальний, Андреевская, д.7/1 |
| 1345 | | 25:32:020202:359 | Приморский край, Спасск-Дальний, Краснознаменная, д.6а, пом.01.12.2017 |
| 1346 | | 25:32:020402:323 | Приморский край, Спасск-Дальний, Краснознаменная, д.39 |
| 1347 | | 25:32:020402:1126 | Приморский край, Спасск-Дальний, Краснознаменная, д.39 |
| 1348 | | 25:32:020402:1210 | Приморский край, Спасск-Дальний, Краснознаменная, д.35 |
| 1349 | | 25:32:000000:7545 | Приморский край, Спасск-Дальний, Краснознаменная, д.12, пом.1, 7, 8 |
| 1350 | | 25:32:020901:846 | Приморский край, Спасск-Дальний, Красногвардейская, д.71 |
| 1351 | | 25:32:020901:3650 | Приморский край, Спасск-Дальний, Красногвардейская, д.77 |
| 1352 | | 25:32:020901:3608 | Приморский край, Спасск-Дальний, Красногвардейская, д.91, пом.14-33,1-3,5-13,18-21 |
| 1353 | | 25:32:020901:3651 | Приморский край, Спасск-Дальний, Красногвардейская, д.91, пом.4 - 13, 4, 22 |
| 1354 | | 25:32:020901:3507 | Приморский край, Спасск-Дальний, Красногвардейская, д.91, пом.01.03.2017 |
| 1355 | | 25:32:000000:7384 | Приморский край, Спасск-Дальний, Красногвардейская, д.102/2, пом.5 |
| 1356 | | 25:32:020901:274 | Приморский край, Спасск-Дальний, Красногвардейская, д.104/3, пом.26, 28, 42 |
| 1357 | | 25:32:020901:272 | Приморский край, Спасск-Дальний, Красногвардейская, д.104/3, пом.8, 38 - 41 |
| 1358 | | 25:32:000000:7916 | Приморский край, Спасск-Дальний, Красногвардейская, д.106, пом.1-4,6-15,1,5-8 |
| 1359 | | 25:32:000000:6800 | Приморский край, Спасск-Дальний, Красногвардейская, д.106, пом.16 - 27, 14 |
| 1360 | | 25:32:000000:7906 | Приморский край, Спасск-Дальний, Красногвардейская, д.106/3, пом.01.08.2017 |
| 1361 | | 25:32:000000:4133 | Приморский край, Спасск-Дальний, Красногвардейская, д.93, пом.01.01.2020 |
| 1362 | | 25:32:000000:7917 | Приморский край, Спасск-Дальний, Красногвардейская, д.114, пом.13 - 23 |
| 1363 | | 25:32:000000:6859 | Приморский край, Спасск-Дальний, Красногвардейская, д.114, пом.12, 24, 25, 26 |
| 1364 | | 25:32:000000:7709 | Приморский край, Спасск-Дальний, Красногвардейская, д.114, пом.07.11.2017 |

1 ЯНВАРЯ 2020 Г.•СРЕДА•№ 1 (1735)
ПРИМОРСКАЯ ГАЗЕТА

| | | | |
|---|---|---|---|
| 1365 | | 25:32:000000:7708 | Приморский край, Спасск-Дальний, Красногвардейская, д.114, пом.01.06.2017 |
| 1366 | | 25:32:000000:7330 | Приморский край, Спасск-Дальний, Красногвардейская, д.114/1, пом.01.04.2017 |
| 1367 | | 25:32:020901:3736 | Приморский край, Спасск-Дальний, Красногвардейская, д.114, пом.27 - 33 |
| 1368 | | 25:32:020901:3613 | Приморский край, Спасск-Дальний, Красногвардейская, д.81/2, пом.40, 41 |
| 1369 | | 25:32:020901:3652 | Приморский край, Спасск-Дальний, Красногвардейская, д.81/2, пом.98, 101 - 108 |
| 1370 | | 25:32:020901:3653 | Приморский край, Спасск-Дальний, Красногвардейская, д.81/2, пом.44-54,56-58,60,64-80,117-124 |
| 1371 | | 25:32:020901:3723 | Приморский край, Спасск-Дальний, Красногвардейская, д.81/2 |
| 1372 | | 25:32:020901:3749 | Приморский край, Спасск-Дальний, Красногвардейская, д.81/2, пом.45-54,56-5864-80,117-120,122-124 |
| 1373 | | 25:32:020901:3748 | Приморский край, Спасск-Дальний, Красногвардейская, пом.121 |
| 1374 | | 25:32:020901:3322 | Приморский край, Спасск-Дальний, Красногвардейская, д.87/1, пом.1 - 9, 1 - 10 |
| 1375 | | 25:32:020901:3321 | Приморский край, Спасск-Дальний, Красногвардейская, д.87, пом.01.06.2017 |
| 1376 | 25:32:021101:581 | | Приморский край, Спасск-Дальний, Маяковского, д.13 |
| 1377 | | 25:32:021102:1088 | Приморский край, Спасск-Дальний, Шиферная, д.3, пом.01.01.2016 |
| 1378 | | 25:32:021101:541 | Приморский край, Спасск-Дальний, Молодежная, д.2, пом.01.10.2017 |
| 1379 | | 25:32:021101:536 | Приморский край, Спасск-Дальний, Молодежная, д.2, пом.01.11.2015 |
| 1380 | | 25:32:010801:3726 | Приморский край, Спасск-Дальний, Дербенева, д.11, пом.1 - 16, 1 - 14 |
| 1381 | | 25:32:010801:3651 | Приморский край, Спасск-Дальний, Дербенева, д.11, пом.17 - 42, 12 - 33 |
| 1382 | | 25:32:010801:3686 | Приморский край, Спасск-Дальний, Дербенева, д.18/1, пом.21,22,23,24,37,50 |
| 1383 | | 25:32:010801:3723 | Приморский край, Спасск-Дальний, Дербенева, д.18/1, пом.40 - 45 |
| 1384 | | 25:32:010801:3727 | Приморский край, Спасск-Дальний, Дербенева, д.18/1, пом.34, 36, 39, 49 |
| 1385 | | 25:32:000000:3294 | Приморский край, Спасск-Дальний, Калинина, д.1, пом.35, 36, 39, 40, 41 |
| 1386 | | 25:32:010801:3600 | Приморский край, Спасск-Дальний, Калинина, д.1, пом.21 - 26 |
| 1387 | | 25:32:010801:3724 | Приморский край, Спасск-Дальний, Калинина, д.1, пом.18, 19, 20 |
| 1388 | | 25:32:000000:3297 | Приморский край, Спасск-Дальний, Калинина, д.1, пом.01.09.2017 |
| 1389 | | 25:32:000000:3298 | Приморский край, Спасск-Дальний, Калинина, д.1, пом.01.10.2016 |
| 1390 | 25:32:010801:816 | | Приморский край, Спасск-Дальний, Калинина, д.3 |
| 1391 | | 25:32:000000:6804 | Приморский край, Спасск-Дальний, Пролетарская, д.7, пом.01.03.2017 |
| 1392 | | 25:32:020402:1087 | Приморский край, Спасск-Дальний, Олега Кошевого, д.17, пом.01.11.2017 |
| 1393 | | 25:32:010401:1183 | Приморский край, Спасск-Дальний, Ленинская, д.36, пом.01.03.2017 |
| 1394 | | 25:32:010402:1412 | Приморский край, Спасск-Дальний, Парковая, д.29, пом.11, 12, 13, 14, 15 |
| 1395 | | 25:32:010801:929 | Приморский край, Спасск-Дальний, Нагорная, д.6А, пом.67 |
| 1396 | | 25:32:010801:3641 | Приморский край, Спасск-Дальний, Коммунаров, д.25/1, пом.14 - 26 |
| 1397 | | 25:32:010801:3615 | Приморский край, Спасск-Дальний, Коммунаров, д.25/1, пом.1-13 |
| 1398 | | 25:32:010401:1613 | Приморский край, Спасск-Дальний, Советская, д.47, пом.под.19-22,36-44,26-31,53-61,64-66 |
| 1399 | 25:32:010401:377 | | Приморский край, Спасск-Дальний, Борисова, д.18А |
| 1400 | | 25:32:010402:591 | Приморский край, Спасск-Дальний, Покуса, д.1, пом.55, 59 |
| 1401 | | 25:32:010401:1653 | Приморский край, Спасск-Дальний, Борисова, д.18 |
| 1402 | 25:32:010401:1565 | | Приморский край, Спасск-Дальний, Советская, д.45 |
| 1403 | | 25:32:010401:1645 | Приморский край, Спасск-Дальний, Советская, д.70, пом.25 - 29, 38 - 40 |
| 1404 | 25:32:010401:1905 | | Приморский край, Спасск-Дальний, Советская, д.45А |
| 1405 | | 25:32:010401:1659 | Приморский край, Спасск-Дальний, Советская, д.70 |
| 1406 | | 25:32:010402:885 | Приморский край, Спасск-Дальний, Парковая, д.31, пом.04.08.2017 |
| 1407 | | 25:32:000000:1622 | Приморский край, Спасск-Дальний, Борисова, д.20, пом.01.01.2014 |
| 1408 | | 25:32:010402:1511 | Приморский край, Спасск-Дальний, Ленинская, д.43, пом.01.07.2013 |
| 1409 | 25:32:000000:317 | | Приморский край, Спасск-Дальний, Ленинская, д.21А |
| 1410 | | 25:32:000000:3952 | Приморский край, Спасск-Дальний, Парфенова, д.11, пом.07.09.2017 |
| 1411 | | 25:32:010501:1537 | Приморский край, Спасск-Дальний, Советская, д.130, пом.1 |
| 1412 | 25:32:010202:203 | | Приморский край, Спасск-Дальний, Советская, д.15 |
| 1413 | 25:32:010202:238 | | Приморский край, Спасск-Дальний, Вокзальная, д.45 |
| 1414 | 25:32:010402:1247 | | Приморский край, Спасск-Дальний, Парковая, д.64 |
| 1415 | 25:32:010402:181 | | Приморский край, Спасск-Дальний, Парковая, д.64Б |
| 1416 | 25:32:000000:6530 | | Приморский край, Спасск-Дальний, Кустовиновская, д.16 |
| 1417 | | 25:32:010202:596 | Приморский край, Спасск-Дальний, Кустовиновская, д.14 |
| 1418 | 25:32:010202:615 | | Приморский край, Спасск-Дальний, Вокзальная, д.43А |
| 1419 | 25:32:010201:1421 | | Приморский край, Спасск-Дальний, Вокзальная, д.22 |
| 1420 | 25:32:020201:463 | | Приморский край, Спасск-Дальний, пер. Пригородный, д.15 |
| 1421 | | 25:32:000000:7110 | Приморский край, Спасск-Дальний, Приморская, д.2, пом.1 |
| 1422 | 25:32:010401:1908 | | Приморский край, Спасск-Дальний, Ленинская, д.25 |
| 1423 | | 25:32:010202:572 | Приморский край, Спасск-Дальний, Надреченская, д.27, пом.8, 9 |
| 1424 | | 25:32:010202:609 | Приморский край, Спасск-Дальний, Надреченская, д.27, пом.1, 2, 5, 7, 10 - 12 |
| 1425 | 25:32:010202:605 | | Приморский край, Спасск-Дальний, Надреченская, д.29 |
| 1426 | | 25:32:000000:3587 | Приморский край, Спасск-Дальний, Парковая, д.55, пом.20 - 23 |
| 1427 | | 25:32:010501:3034 | Приморский край, Спасск-Дальний, Парковая, д.55, пом.32 - 36 |
| 1428 | | 25:32:021102:633 | Приморский край, Спасск-Дальний, Герцена, д.22, пом.1, 2, 3 |
| 1429 | 25:32:000000:6654 | | Приморский край, Спасск-Дальний, Горького, д.19А |
| 1430 | 25:32:020602:495 | | Приморский край, Спасск-Дальний, Горького, д.35А |
| 1431 | | 25:34:017001:13864 | Приморский край, Уссурийск, Ленина, д.109 |
| 1432 | | 25:34:017001:9174 | Приморский край, Уссурийск, Ленина, д.109 |
| 1433 | | 25:34:016902:3218 | Приморский край, Уссурийск, Некрасова, д.41, пом.51 |
| 1434 | 25:34:000000:9637 | | Приморский край, Уссурийск, Раковская, д.59а |
| 1435 | 25:34:016402:3090 | | Приморский край, Уссурийск, Краснознаменная, д.184 |
| 1436 | | 25:34:000000:8674 | Приморский край, Уссурийск, Чичерина, д.76, пом.пом.76 |
| 1437 | | 25:34:017001:13842 | Приморский край, Уссурийск, Чичерина, д.76, пом.пом.77 |
| 1438 | | 25:34:017001:13841 | Уссурийск Чичерина 76 75 |
| 1439 | | 25:34:017001:14528 | Уссурийск Чичерина 76 78 |
| 1440 | | 25:34:017001:3739 | Уссурийск Чичерина 76 79 |
| 1441 | 25:34:017001:3048 | | Приморский край, Уссурийск, Володарского, д.99 |
| 1442 | 25:34:017001:2775 | | Уссурийск Чичерина 62 |
| 1443 | 25:34:017001:2776 | | Уссурийск Чичерина 62 |
| 1444 | | 25:34:017102:6945 | Уссурийск Слободская 7 65 |
| 1445 | | 25:34:017102:7287 | Уссурийск Слободская 7 |
| 1446 | 25:34:017001:3211 | | Приморский край, Уссурийск, Ленина, д.134а |
| 1447 | | 25:34:017001:13104 | Уссурийск Некрасова 6 |
| 1448 | | 25:34:017001:12593 | Уссурийск Пушкина 49 12а |
| 1449 | | 25:34:017001:4482 | Уссурийск Пушкина 49 4б |
| 1450 | | 25:34:017001:4481 | Уссурийск Пушкина 49 5 |
| 1451 | | 25:34:017001:14574 | Уссурийск Пушкина 49 |
| 1452 | | 25:34:017001:4483 | Уссурийск Пушкина 49 4а |
| 1453 | | 25:34:017001:4487 | Уссурийск Пушкина 49 12 |
| 1454 | | 25:34:017001:4485 | Уссурийск Пушкина 49 10 |
| 1455 | | 25:34:017001:4478 | Уссурийск Пушкина 49 11н |
| 1456 | | 25:34:017001:12592 | Уссурийск Пушкина 49 5а |
| 1457 | | 25:34:017001:4479 | Уссурийск Пушкина 49 7 |
| 1458 | 25:34:017001:13274 | | Приморский край, Уссурийск, Краснознаменная, д.63 |
| 1459 | 25:34:017001:13369 | | Приморский край, Уссурийск, Ленина, д.48 |
| 1460 | 25:34:016801:531 | | Уссурийск Ленинградская 27б |
| 1461 | 25:34:017001:2294 | | Приморский край, Уссурийск, Калинина, д.32, пом.2 |
| 1462 | | 25:34:017001:11794 | Приморский край, Уссурийск, Некрасова, д.4 |
| 1463 | 25:34:000000:11347 | | Приморский край, Уссурийск, Калинина, д.54а |
| 1464 | 25:34:000000:8000 | | Приморский край, Уссурийск, Пушкина, д.1 |
| 1465 | 25:34:000000:10474 | | Приморский край, Уссурийск, Тимирязева, д.61а |
| 1466 | 25:34:000000:12077 | | Приморский край, Уссурийск, Тимирязева, д.63а |
| 1467 | 25:34:017401:5526 | | Приморский край, Уссурийск, Александра Францева, д.2а |
| 1468 | 25:34:016901:1557 | | Приморский край, Уссурийск, Ермакова, д.55 |
| 1469 | 25:34:017001:13364 | | Уссурийск Краснознаменная 85 |
| 1470 | 25:34:016902:10971 | | Приморский край, Уссурийск, Комсомольская, д.10б |
| 1471 | 25:34:000000:1558 | | Приморский край, Уссурийск, Раковского, д.23 |
| 1472 | 25:34:016901:1575 | | Уссурийск Ленинградская 60 |
| 1473 | | 25:34:016301:3602 | Уссурийск Некрасова 256 |
| 1474 | | 25:34:016301:3638 | Уссурийск Некрасова 256 |
| 1475 | 25:34:016901:1992 | | Приморский край, Уссурийск, Некрасова, д.114 |
| 1476 | | 25:34:016902:2316 | Уссурийск Советская 96 101 |
| 1477 | | 25:34:016902:2313 | Уссурийск Советская 96 98 |
| 1478 | 25:34:016901:1706 | | Приморский край, Уссурийск, Горького, д.91 |
| 1479 | 25:01:000000:240 | | Приморский край, Анучинский район , с. Анучино, Лазо, д.9А |
| 1480 | 25:01:000000:377 | | Приморский край, Анучинский район , с. Анучино, Лазо, д.8А |
| 1481 | 25:01:150001:3205 | | Приморский край, Анучинский район , с. Анучино, Лазо, д.8 |
| 1482 | | 25:01:000000:575 | Приморский край, Анучинский район , с. Анучино, Маяковского, д.7А, пом.3, 4 |
| 1483 | | 25:01:000000:574 | Приморский край, Анучинский район , с. Анучино, Маяковского, д.7А, пом.1, 2 |
| 1484 | 25:01:180001:1158 | | Приморский край, Анучинский район , с. Таежка, Советская, д.63А |
| 1485 | 25:01:110001:1388 | | Приморский край, Анучинский район , с. Гражданка, Мира, д.1 |
| 1486 | 25:01:110001:1858 | | Приморский край, Анучинский район , с. Гражданка, Лазо, д.1А |
| 1487 | | 25:01:110001:1894 | Приморский край, Анучинский район , с. Гражданка, Горяинова, д.1 |
| 1488 | 25:01:110001:1066 | | Приморский край, Анучинский район , с. Анучино, Петровского, д.14 |
| 1489 | 25:01:150001:3352 | | Приморский край, Анучинский район , с. Анучино, Баневура, д.27 |
| 1490 | 25:01:150001:5007 | | Приморский край, Анучинский район , с. Анучино, Чкалова, д.49 |
| 1491 | 25:01:150001:2736 | | Приморский край, Анучинский район , с. Анучино, 100 лет Анучино, д.38 |
| 1492 | 25:01:150001:2648 | | Приморский край, Анучинский район , с. Анучино, Арсеньева, д.54 |
| 1493 | 25:01:150001:4974 | | Приморский край, Анучинский район , с. Анучино, 40 лет Победы, д.12А |
| 1494 | 25:01:280001:418 | | Приморский край, Анучинский район , с. Виноградовка, переулок Солнечный, д.1 |
| 1495 | 25:01:300001:134 | | Приморский край, Анучинский район , с. Ильмаковка, Центральная, д.19 |
| 1496 | | 25:01:100001:2226 | Приморский край, Анучинский район , с. Чернышевка, Первомайская, д.9, пом.II |
| 1497 | 25:01:150001:3516 | | Приморский край, Анучинский район , с. Анучино, Чкалова, д.52 |
| 1498 | 25:01:150001:3401 | | Приморский край, Анучинский район , с. Анучино, Лазо, д.15 |
| 1499 | 25:02:200101:208 | | Приморский край, Дальнереченский район , с. Междуречье, Подольская, д.21 |
| 1500 | 25:02:250101:385 | | Приморский край, Дальнереченский район , с. Орехово, Кооперативная, д.18 |
| 1501 | 25:02:290103:142 | | Приморский край, Дальнереченский район , с. Малиново, 50 лет Октября, д.31 |
| 1502 | | 25:15:000000:581 | Приморский край, Дальнереченский район , с. Веденка, Малая Веденка, д.3, пом.61 |
| 1503 | 25:02:110101:166 | | Приморский край, Дальнереченский район , с. Соловьевка, Блюхера, д.7 |
| 1504 | 25:02:100101:318 | | Приморский край, Дальнереченский район , с. Веденка, Мелехина, д.51 |
| 1505 | 25:02:230102:467 | | Приморский край, Дальнереченский район , с. Ракитное, Партизанская, д.34 |
| 1506 | 25:02:110102:342 | | Приморский край, Дальнереченский район , с. Соловьевка, Озерная, д.1-а |
| 1507 | 25:02:070102:349 | | Приморский край, Дальнереченский район , с. Сальское, Советская, д.21А |

| | | | |
|---|---|---|---|
| 1508 | 25:02:240102:42 | | Приморский край, Дальнереченский район , с. Ясная поляна, Центральная, д.36 |
| 1509 | 25:02:230102:641 | | Приморский край, Дальнереченский район , с. Ракитное, Партизанская, д.28 |
| 1510 | 25:02:350101:240 | | Приморский край, Дальнереченский район , с. Поляны, Центральная, д.31 |
| 1511 | 25:02:000000:421 | | Приморский край, Дальнереченский район , с. Малиново, 50 лет Октября, д.37а |
| 1512 | | 25:02:000000:551 | Приморский край, Дальнереченский район , с. Веденка, Малая Веденка, д.4, пом.18 |
| 1513 | 25:02:200101:395 | | Приморский край, Дальнереченский район , с. Междуречье, П. Марценюка, д.24 |
| 1514 | | 25:02:230103:177 | Приморский край, Дальнереченский район , с. Ракитное, Совхозная, д.37/1 |
| 1515 | 25:02:320101:399 | | Приморский край, Дальнереченский район , с. Ариадное, Дубова, д.25 |
| 1516 | 25:02:290103:245 | | Приморский край, Дальнереченский район , с. Малиново, Транспортная, д.4 |
| 1517 | 25:02:250101:288 | | Приморский край, Дальнереченский район , с. Орехово, Черниговская, д.12 |
| 1518 | 25:02:330101:301 | | Приморский край, Дальнереченский район , с. Пожига, Школьная, д.22 |
| 1519 | 25:02:230103:201 | | Приморский край, Дальнереченский район , с. Ракитное, Совхозная, д.31 |
| 1520 | 25:02:270101:392 | | Приморский край, Дальнереченский район , с. Зимники, Октябрьская, д.25 |
| 1521 | 25:02:330101:303 | | Приморский край, Дальнереченский район , с. Пожига, Лесная, д.4 |
| 1522 | 25:02:230102:459 | | Приморский край, Дальнереченский район , с. Ракитное, Партизанская, д.29 |
| 1523 | 25:02:260101:108 | | Приморский край, Дальнереченский район , с. Боголюбовка, Леонова, д.16 |
| 1524 | 25:02:300101:250 | | Приморский край, Дальнереченский район , с. Любитовка, Партизанская, д.66 |
| 1525 | 25:02:230102:317 | | Приморский край, Дальнереченский район , с. Ракитное, Комсомольская, д.16 |
| 1526 | 25:02:320101:406 | | Приморский край, Дальнереченский район , с. Ариадное, Дубова, д.31Б |
| 1527 | 25:02:230102:458 | | Приморский край, Дальнереченский район , с. Ракитное, Партизанская, д.31 |
| 1528 | 25:02:230102:427 | | Приморский край, Дальнереченский район , с. Ракитное, Советская, д.29 |
| 1529 | 25:02:070103:84 | | Приморский край, Дальнереченский район , с. Сальское, Набережная, д.13 |
| 1530 | | 25:05:000000:6612 | Приморский край, Кировский район , п. Горные Ключи, Юбилейная, д.37 |
| 1531 | | 25:05:000000:6364 | Приморский край, Кировский район , п. Горные Ключи, Юбилейная, д.37 |
| 1532 | 25:05:240101:429 | | Приморский край, Кировский район , с. Крыловка, Советская, д.18 |
| 1533 | 25:05:280101:416 | | Приморский край, Кировский район , с. Марьяновка, Советская, д.62А |
| 1534 | 25:05:000000:1475 | | Приморский край, Кировский район , пгт Кировский, Партизанская, д.86 |
| 1535 | 25:05:000000:2288 | | Приморский край, Кировский район , пгт Кировский, Колхозная, д.35 |
| 1536 | 25:05:000000:332 | | Приморский край, Кировский район , пгт Кировский, Ленинская, д.24 |
| 1537 | 25:05:000000:557 | | Приморский край, Кировский район , пгт Кировский, Ленинская, д.67 |
| 1538 | 25:06:190101:629 | | Приморский край, Красноармейский район , с. Богуславец, Плахотина, д.4 |
| 1539 | 25:06:190101:632 | | Приморский край, Красноармейский район , с. Богуславец, Плахотина, д.33 |
| 1540 | 25:06:190101:716 | | Приморский край, Красноармейский район , с. Богуславец, Советская, д.14А |
| 1541 | | 25:06:000000:1019 | Приморский край, Красноармейский район , п. Восток, Молодежная, д.2, пом.47 |
| 1542 | 25:06:290102:77 | | Приморский край, Красноармейский район , п. Восток, Набережная, д.12А |
| 1543 | | 25:06:000000:856 | Приморский край, Красноармейский район , п. Восток, Набережная, д.12, пом.1, 2 |
| 1544 | | 25:06:290102:1133 | Приморский край, Красноармейский район , п. Восток, Набережная, д.12, пом.23 |
| 1545 | | 25:06:000000:920 | Приморский край, Красноармейский район , п. Восток, Набережная, д.12, пом.4 |
| 1546 | | 25:06:000000:1010 | Приморский край, Красноармейский район , п. Восток, Набережная, д.12, пом.51, 52 |
| 1547 | | 25:06:000000:1009 | Приморский край, Красноармейский район , п. Восток, Набережная, д.8, пом.48 |
| 1548 | 25:06:230202:149 | | Приморский край, Красноармейский район , с. Вострецова, Рощина, д.45Е, пом.1 |
| 1549 | 25:06:000000:594 | | Приморский край, Красноармейский район , с. Вострецова, Рощина, д.45В, пом.1 |
| 1550 | 25:06:000000:664 | | Приморский край, Красноармейский район , с. Вострецова, Рощина, д.45Г, пом.1 |
| 1551 | 25:06:250101:471 | | Приморский край, Красноармейский район , с. Глубинное, Коммунальная, д.10, пом.1 |
| 1552 | 25:06:250101:388 | | Приморский край, Красноармейский район , с. Глубинное, Центральная, д.2 |
| 1553 | 25:06:250101:362 | | Приморский край, Красноармейский район , с. Глубинное, Центральная, д.25, пом.1 |
| 1554 | 25:06:250101:459 | | Приморский край, Красноармейский район , с. Глубинное, Центральная, д.28, пом.1 |
| 1555 | 25:06:250101:379 | | Приморский край, Красноармейский район , с. Глубинное, Центральная, д.30, пом.1 |
| 1556 | 25:06:170101:472 | | Приморский край, Красноармейский район , с. Измайлиха, Центральная, д.19, пом.1 |
| 1557 | | 25:06:110101:389 | Приморский край, Красноармейский район , с. Лукьяновка, Южная, д.19, пом.2 |
| 1558 | 25:06:000000:423 | | Приморский край, Красноармейский район , с. Мельничное, Центральная, д.8А |
| 1559 | | 25:06:280101:798 | Приморский край, Красноармейский район , с. Мельничное, Центральная, д.11, пом.1 |
| 1560 | 25:06:130201:834 | | Приморский край, Красноармейский район , с. Новопокровка, Калинина, д.3 |
| 1561 | 25:06:130202:482 | | Приморский край, Красноармейский район , с. Новопокровка, Калинина, д.25 |
| 1562 | 25:06:130102:464 | | Приморский край, Красноармейский район , с. Новопокровка, Калинина, д.30 |
| 1563 | 25:06:130101:849 | | Приморский край, Красноармейский район , с. Новопокровка, Советская, д.23 |
| 1564 | 25:06:000000:424 | | Приморский край, Красноармейский район , с. Новопокровка, Советская, д.88 |
| 1565 | 25:06:130201:432 | | Приморский край, Красноармейский район , с. Новопокровка, Советская, д.95 |
| 1566 | 25:06:130202:476 | | Приморский край, Красноармейский район , с. Новопокровка, Советская, д.98 |
| 1567 | 25:06:000000:646 | | Приморский край, Красноармейский район , с. Новопокровка, Советская, д.98А |
| 1568 | 25:06:130202:814 | | Приморский край, Красноармейский район , с. Новопокровка, Советская, д.110 |
| 1569 | 25:06:130201:415 | | Приморский край, Красноармейский район , с. Новопокровка, Советская, д.111А |
| 1570 | 25:06:130201:327 | | Приморский край, Красноармейский район , с. Новопокровка, Советская, д.171 |
| 1571 | 25:06:130203:244 | | Приморский край, Красноармейский район , с. Новопокровка, Строителей, д.57А |
| 1572 | 25:06:210102:338 | | Приморский край, Красноармейский район , с. Рощино, Зеленая, д.19 |
| 1573 | 25:06:210201:716 | | Приморский край, Красноармейский район , с. Рощино, Ленинская, д.40Б |
| 1574 | 25:06:210201:791 | | Приморский край, Красноармейский район , с. Рощино, Ленинская, д.48Б |
| 1575 | 25:06:210203:522 | | Приморский край, Красноармейский район , с. Рощино, Ленинская, д.53 |
| 1576 | 25:06:210203:531 | | Приморский край, Красноармейский район , с. Рощино, Ленинская, д.53А |
| 1577 | 25:06:000000:407 | | Приморский край, Красноармейский район , с. Рощино, Ленинская, д.69А |
| 1578 | 25:06:210201:818 | | Приморский край, Красноармейский район , с. Рощино, Ленинская, д.70А |
| 1579 | 25:06:000000:426 | | Приморский край, Красноармейский район , с. Рощино, Ленинская, д.70В |
| 1580 | 25:06:210202:357 | | Приморский край, Красноармейский район , с. Рощино, Ленинская, д.71Б |
| 1581 | 25:06:210202:594 | | Приморский край, Красноармейский район , с. Рощино, Ленинская, д.71А |
| 1582 | 25:06:210103:303 | | Приморский край, Красноармейский район , с. Рощино, Маматова, д.18А |
| 1583 | 25:06:210102:272 | | Приморский край, Красноармейский район , с. Рощино, Пионерская, д.1А |
| 1584 | 25:06:210203:523 | | Приморский край, Красноармейский район , с. Рощино, Рощина, д.45А |
| 1585 | 25:06:210102:346 | | Приморский край, Красноармейский район , с. Рощино, Юбилейная, д.19А |
| 1586 | 25:09:000000:540 | | Приморский край, Михайловский район , п. Новошахтинский, Ленинская, д.10б |
| 1587 | | 25:09:000000:1956 | Приморский край, Михайловский район , п. Новошахтинский, Ленинская, д.13 |
| 1588 | 25:09:010301:656 | | Приморский край, Михайловский район , с. Михайловка, Красноармейская, д.28 |
| 1589 | | 25:09:010101:139 | Приморский край, Михайловский район , с. Михайловка, Красноармейская, д.23 |
| 1590 | | 25:09:010105:425 | Приморский край, Михайловский район , с. Михайловка, Красноармейская, д.24, пом.2 |
| 1591 | 25:09:000000:381 | | Приморский край, Михайловский район , п. Новошахтинский, Ленинская, д.11 |
| 1592 | 25:09:060101:367 | | Приморский край, Михайловский район , с. Горбатка, Ленинская, д.44А |
| 1593 | 25:09:120101:2785 | | Приморский край, Михайловский район , с. Ивановка, Краснознаменная, д.21 |
| 1594 | | 25:09:170101:559 | Приморский край, Михайловский район , с. Ляличи, Восточная, д.19, пом.2 |
| 1595 | | 25:09:030501:3365 | Приморский край, Михайловский район , п. Новошахтинский, Ленинская, д.10, пом.1 |
| 1596 | | 25:09:030501:2937 | Приморский край, Михайловский район , п. Новошахтинский, Ленинская, д.7, пом.2 |
| 1597 | | 25:09:000000:1459 | Приморский край, Михайловский район , п. Новошахтинский, Ленинская, д.14 |
| 1598 | 25:09:030501:590 | | Приморский край, Михайловский район , п. Новошахтинский, Юбилейная, д.10А |
| 1599 | | 25:09:030501:4106 | Приморский край, Михайловский район , п. Новошахтинский, Ленинская, д.11, пом.77 |
| 1600 | | 25:09:030501:1330 | Приморский край, Михайловский район , п. Новошахтинский, Юбилейная, д.4, пом.2 |
| 1601 | 25:10:180001:2357 | | Приморский край, Надеждинский район , с. Вольно-Надеждинское, Железнодорожная, д.13 |
| 1602 | 25:10:000000:1792 | | Приморский край, Надеждинский район , с. Вольно-Надеждинское, Железнодорожная, д.13 |
| 1603 | 25:10:180003:2449 | | Приморский край, Надеждинский район , с. Вольно-Надеждинское, Железнодорожная, д.13Б |
| 1604 | 25:10:180001:3077 | | Приморский край, Надеждинский район , с. Вольно-Надеждинское, Пушкина, д.32А |
| 1605 | 25:10:180003:2690 | | Приморский край, Надеждинский район , с. Вольно-Надеждинское, Пушкина, д.32А |
| 1606 | 25:10:180003:2689 | | Приморский край, Надеждинский район , с. Вольно-Надеждинское, Пушкина, д.32А |
| 1607 | 25:10:230004:868 | | Приморский край, Надеждинский район , п. Тавричанка, Горняка, д.2 |
| 1608 | | 25:10:210001:4225 | Приморский край, Надеждинский район , п. Новый, Первомайская, д.6 |
| 1609 | | 25:10:210001:4222 | Приморский край, Надеждинский район , п. Новый, Первомайская, д.6 |
| 1610 | | 25:10:210001:4223 | Приморский край, Надеждинский район , п. Новый, Первомайская, д.6 |
| 1611 | | 25:10:230005:2301 | Приморский край, Надеждинский район , п. Тавричанка, Осипенко, д.1 |
| 1612 | 25:11:180101:1254 | | Приморский край, Октябрьский район , с. Струговка, Советов, д.47 |
| 1613 | 25:11:000000:1143 | | Приморский край, Октябрьский район , с. Покровка, Советов, д.73 |

| | | | |
|---|---|---|---|
| 1614 | 25:11:200102:1397 | | Приморский край, Октябрьский район , с. Покровка, Комсомольская, д.15 |
| 1615 | 25:11:200103:2787 | | Приморский край, Октябрьский район , с. Покровка, Октябрьская, д.14А |
| 1616 | 25:11:200103:2286 | | Приморский край, Октябрьский район , с. Покровка, Советов, д.98 |
| 1617 | 25:11:200102:1167 | | Приморский край, Октябрьский район , с. Покровка, Пионерская, д.3 |
| 1618 | 25:11:200103:2698 | | Приморский край, Октябрьский район , с. Покровка, Кузнечная, д.15 |
| 1619 | 25:11:200102:1281 | | Приморский край, Октябрьский район , с. Покровка, Пионерская, д.9 |
| 1620 | 25:11:200103:2734 | | Приморский край, Октябрьский район , с. Покровка, Советов, д.88А |
| 1621 | 25:11:200103:2847 | | Приморский край, Октябрьский район , с. Покровка, Карла Маркса, д.91 |
| 1622 | 25:11:200103:2884 | | Приморский край, Октябрьский район , с. Покровка, Советов, д.62 |
| 1623 | 25:11:220101:1262 | | Приморский край, Октябрьский район , с. Галенки, Славянская, д.61А |
| 1624 | 25:11:000000:1220 | | Приморский край, Октябрьский район , пгт Липовцы, Шоссейная, д.56 |
| 1625 | 25:11:200103:6015 | | Приморский край, Октябрьский район , с. Покровка, Завитая, д.6 |
| 1626 | 25:12:030520:183 | | Приморский край, Ольгинский район , п. Ольга, Ленинская, д.32а |
| 1627 | 25:12:030518:152 | | Приморский край, Ольгинский район , п. Ольга, Ленинская, д.32б |
| 1628 | 25:12:000000:440 | | Приморский край, Ольгинский район , п. Ольга, Спортивная, д.1а |
| 1629 | | 25:12:000000:1247 | Приморский край, Ольгинский район , с. Милоградово, Ленинская, д.12 |
| 1630 | | 25:12:000000:1252 | Приморский край, Ольгинский район , с. Милоградово, Ленинская, д.12 |
| 1631 | 25:12:000000:601 | | Приморский край, Ольгинский район , п. Ольга, Ленинская, д.5 |
| 1632 | | 25:12:000000:1245 | Приморский край, Ольгинский район , п. Ольга, Дзержинского, д.29 |
| 1633 | | 25:12:000000:1053 | Приморский край, Ольгинский район , п. Ольга, Дзержинского, д.29 |
| 1634 | | 25:12:030516:394 | Приморский край, Ольгинский район , п. Ольга, Дзержинского, д.29, пом.16 |
| 1635 | | 25:12:030516:346 | Приморский край, Ольгинский район , п. Ольга, Дзержинского, д.29, пом.01.11.2017 |
| 1636 | 25:12:030517:169 | | Приморский край, Ольгинский район , п. Ольга, Ленинская, д.18 |
| 1637 | 25:12:020301:504 | | Приморский край, Ольгинский район , с. Серафимовка, Мамонтова, д.39 |
| 1638 | 25:12:000000:659 | | Приморский край, Ольгинский район , п. Ольга, Партизанская, д.13 |
| 1639 | 25:12:000000:678 | | Приморский край, Ольгинский район , п. Ольга, Ленинская, д.61 |
| 1640 | 25:12:000000:593 | | Приморский край, Ольгинский район , п. Ольга, Заводская, д.1а |
| 1641 | 25:12:030517:138 | | Приморский край, Ольгинский район , п. Ольга, Интернациональная, д.15 |
| 1642 | 25:12:030515:137 | | Приморский край, Ольгинский район , п. Ольга, Морская, д.9 |
| 1643 | | 25:12:030516:238 | Приморский край, Ольгинский район , п. Ольга, Комсомольская, д.36, пом.01.07.2017 |
| 1644 | 25:12:030506:293 | | Приморский край, Ольгинский район , п. Ольга, пер. Автодромный, д.6 |
| 1645 | 25:12:000000:450 | | Приморский край, Ольгинский район , п. Ольга, Ленинская, д.10 |
| 1646 | 25:12:000000:690 | | Приморский край, Ольгинский район , п. Ольга, Ленинская, д.7 |
| 1647 | | 25:12:030516:239 | Приморский край, Ольгинский район , п. Ольга, Комсомольская, д.36, пом.01.12.2022 |
| 1648 | 25:12:030521:140 | | Приморский край, Ольгинский район , п. Ольга, Ленинская, д.4 |
| 1649 | 25:12:000000:459 | | Приморский край, Ольгинский район , п. Ольга, пер. Ленинский, д.1 |
| 1650 | 25:12:000000:689 | | Приморский край, Ольгинский район , п. Ольга, Ленинская, д.3 |
| 1651 | | 25:12:000000:872 | Приморский край, Ольгинский район , п. Ольга, Дзержинского, д.29 |
| 1652 | | 25:12:000000:807 | Приморский край, Ольгинский район , с. Милоградово, Ленинская, д.12 |
| 1653 | | 25:12:000000:886 | Приморский край, Ольгинский район , с. Милоградово, Ленинская, д.12 |
| 1654 | | 25:12:030521:188 | Приморский край, Ольгинский район , п. Ольга, Ленинская, д.12, пом.7 |
| 1655 | | 25:12:030521:190 | Приморский край, Ольгинский район , п. Ольга, Ленинская, д.12, пом.5, 6 |
| 1656 | 25:12:030520:195 | | Приморский край, Ольгинский район , п. Ольга, Ленинская, д.14а |
| 1657 | 25:12:010601:627 | | Приморский край, Ольгинский район , с. Маргаритово, Центральная, д.47 |
| 1658 | 25:12:030701:186 | | Приморский край, Ольгинский район , п. Ракушка, Садовая, д.6 |
| 1659 | 25:12:000000:649 | | Приморский край, Ольгинский район , с. Веселый Яр, Набережная, д.31А |
| 1660 | 25:12:030601:520 | | Приморский край, Ольгинский район , п. Тимофеевка, Первомайская, д.7А |
| 1661 | 25:12:000000:518 | | Приморский край, Ольгинский район , с. Пермское, Центральная, д.32а |
| 1662 | 25:12:010401:928 | | Приморский край, Ольгинский район , с. Милоградово, Ленинская, д.49 |
| 1663 | 25:12:010501:1421 | | Приморский край, Ольгинский район , п. Моряк-Рыболов, Пограничная, д.19 |
| 1664 | 25:12:000000:706 | | Приморский край, Ольгинский район , п. Моряк-Рыболов, Пограничная, д.17А |
| 1665 | 25:12:030801:472 | | Приморский край, Ольгинский район , с. Веселый Яр, Набережная, д.66 |
| 1666 | 25:12:000000:741 | | Приморский край, Ольгинский район , п. Ольга, Ленинская, д.99 |
| 1667 | | 25:12:000000:907 | Приморский край, Ольгинский район , п. Моряк-Рыболов, Пограничная, д.15 |
| 1668 | | 25:12:000000:986 | Приморский край, Ольгинский район , п. Моряк-Рыболов, Пограничная, д.15 |
| 1669 | | 25:12:030601:1455 | Приморский край, Ольгинский район , п. Тимофеевка, Первомайская, д.9, пом.01.04.2017 |
| 1670 | | 25:12:030601:802 | Приморский край, Ольгинский район , п. Тимофеевка, Первомайская, д.7, пом.2 |
| 1671 | 25:12:020801:235 | | Приморский край, Ольгинский район , с. Михайловка, Центральная, д.14 |
| 1672 | | 25:13:010512:2745 | Приморский край, Партизанский район , Сергеевка, Пушкина, д.2, пом.1 |
| 1673 | 25:13:000000:1264 | | Приморский край, Партизанский район , Сергеевка, Лазо, д.37 |
| 1674 | 25:13:010512:3674 | | Приморский край, Партизанский район , Сергеевка, Украинская, д.14 |
| 1675 | 25:13:010512:2432 | | Приморский край, Партизанский район , Сергеевка, Лазо, д.35 |
| 1676 | | 25:13:020315:4669 | Приморский край, Партизанский район , Владимиро-Александровское, Кости Рослого, д.53, пом.1 |
| 1677 | 25:13:020315:6760 | | Приморский край, Партизанский район , Владимиро-Александровское, Кости Рослого, д.52А |
| 1678 | 25:13:020315:6604 | | Приморский край, Партизанский район , Владимиро-Александровское, Рихарда Зорге, д.23А |
| 1679 | 25:13:000000:936 | | Приморский край, Партизанский район , Владимиро-Александровское, Седова, д.23Б |
| 1680 | 25:13:020315:3918 | | Приморский край, Партизанский район , Владимиро-Александровское, Партизанская, д.2 |
| 1681 | 25:13:020315:2951 | | Приморский край, Партизанский район , Владимиро-Александровское, Комсомольская, д.87 |
| 1682 | 25:13:020315:4015 | | Приморский край, Партизанский район , Владимиро-Александровское, Ватутина, д.1 |
| 1683 | 25:13:020315:4011 | | Приморский край, Партизанский район , Владимиро-Александровское, Комсомольская, д.36 |
| 1684 | 25:13:000000:1460 | | Приморский край, Партизанский район , Владимиро-Александровское, Комсомольская, д.85А |
| 1685 | 25:13:010310:207 | | Приморский край, Партизанский район , Владимиро-Александровское, Комсомольская, д.101А |
| 1686 | | 25:13:000000:2110 | Приморский край, Партизанский район , Новицкое, Луговая, д.1В |
| 1687 | 25:13:000000:512 | | Приморский край, Партизанский район , Новицкое, Партизанская, д.22А |
| 1688 | 25:13:020211:788 | | Приморский край, Партизанский район , Новицкое, Луговая, д.6А |
| 1689 | 25:13:030210:1872 | | Приморский край, Партизанский район , Екатерина, Лазо, д.4А |
| 1690 | 25:13:030210:1626 | | Приморский край, Партизанский район , Екатериновка, Верхняя, д.1А |
| 1691 | 25:13:000000:383 | | Приморский край, Партизанский район , Золотая Долина, пер. Спортивный, д.1А |
| 1692 | 25:13:020314:869 | | Приморский край, Партизанский район , Золотая Долина, Центральная, д.71А, стр.4 |
| 1693 | 25:13:020314:849 | | Приморский край, Партизанский район , Золотая Долина, Центральная, д.71А, стр.7 |
| 1694 | 25:13:020314:1665 | | Приморский край, Партизанский район , Золотая Долина, Центральная, д.71В |
| 1695 | 25:13:020314:855 | | Приморский край, Партизанский район , Золотая Долина, Центральная, д.73 |
| 1696 | 25:13:020314:770 | | Приморский край, Партизанский район , Золотая Долина, Центральная, д.24Б |
| 1697 | 25:13:020212:715 | | Приморский край, Партизанский район , Перетино, Черняховского, д.1 |
| 1698 | 25:13:030204:929 | | Приморский край, Партизанский район , Волчанец, Центральная, д.5 |
| 1699 | | 25:13:030204:1440 | Приморский край, Партизанский район , Волчанец, Набережная, д.12, пом.1 |
| 1700 | 25:13:000000:1327 | | Приморский край, Партизанский район , Волчанец, Набережная, д.15 |
| 1701 | 25:13:030209:476 | | Приморский край, Партизанский район , Боец Кузнецов, Шоссейная, д.1 |
| 1702 | 25:14:070000:685 | | Приморский край, Пограничный район , с. Сергеевка, Колхозная, д.15а |
| 1703 | 25:14:070000:647 | | Приморский край, Пограничный район , с. Сергеевка, Школьная, д.2а |
| 1704 | 25:14:070000:550 | | Приморский край, Пограничный район , с. Сергеевка, Школьная, д.2б |
| 1705 | 25:14:040302:1102 | | Приморский край, Пограничный район , пгт Пограничный, Пионерская, д.37 |
| 1706 | 25:14:040202:1561 | | Приморский край, Пограничный район , пгт Пограничный, Пионерская, д.14 |
| 1707 | | 25:14:040201:1593 | Приморский край, Пограничный район , пгт Пограничный, Красноармейская, д.12, пом.1-5 |
| 1708 | 25:14:040201:1822 | | Приморский край, Пограничный район , пгт Пограничный, Красноармейская, д.2в |
| 1709 | 25:14:040201:1846 | | Приморский край, Пограничный район , пгт Пограничный, Красноармейская, д.2г |
| 1710 | 25:14:040201:1021 | | Приморский край, Пограничный район , пгт Пограничный, Красноармейская, д.8 |
| 1711 | 25:14:000000:490 | | Приморский край, Пограничный район , пгт Пограничный, Красноармейская, д.18а |
| 1712 | 25:14:000000:376 | | Приморский край, Пограничный район , пгт Пограничный, Карла Маркса, д.65 |
| 1713 | 25:14:040302:1054 | | Приморский край, Пограничный район , пгт Пограничный, Карла Маркса, д.22 |
| 1714 | 25:14:040201:1033 | | Приморский край, Пограничный район , пгт Пограничный, Карла Маркса, д.45а |
| 1715 | 25:14:040202:1648 | | Приморский край, Пограничный район , пгт Пограничный, Ленина, д.143/1 |
| 1716 | 25:14:000000:436 | | Приморский край, Пограничный район , пгт Пограничный, Карла Маркса, д.32/1 |
| 1717 | 25:14:040201:1844 | | Приморский край, Пограничный район , пгт Пограничный, Ленина, д.44а |
| 1718 | 25:14:040202:1410 | | Приморский край, Пограничный район , пгт Пограничный, Ленина, д.195 |
| 1719 | 25:14:040201:1031 | | Приморский край, Пограничный район , пгт Пограничный, Ленина, д.52б |
| 1720 | 25:14:040202:1754 | | Приморский край, Пограничный район , пгт Пограничный, Ленина, д.62Б |
| 1721 | 25:14:040202:3259 | | Приморский край, Пограничный район , пгт Пограничный, Матросова, д.1Б |
| 1722 | 25:14:000000:584 | | Приморский край, Пограничный район , пгт Пограничный, Матросова, д.5 |
| 1723 | 25:14:000000:592 | | Приморский край, Пограничный район , пгт Пограничный, Советская, д.76 |
| 1724 | 25:14:040202:3022 | | Приморский край, Пограничный район , пгт Пограничный, Советская, д.75А |
| 1725 | 25:14:040201:1032 | | Приморский край, Пограничный район , пгт Пограничный, Кирова, д.18 |

| | | | |
|---|---|---|---|
| 1726 | 25:14:040201:1025 | | Приморский край, Пограничный район , пгт Пограничный, Гагарина, д.7В |
| 1727 | 25:14:040201:1059 | | Приморский край, Пограничный район , пгт Пограничный, Блюхера, д.15 |
| 1728 | 25:14:000000:337 | | Приморский край, Пограничный район , пгт Пограничный, Вокзальная, д.18А |
| 1729 | 25:14:000000:339 | | Приморский край, Пограничный район , пгт Пограничный, Вокзальная, д.24А |
| 1730 | 25:14:040301:954 | | Приморский край, Пограничный район , пгт Пограничный, Лазо, д.64 |
| 1731 | 25:14:000000:371 | | Приморский край, Пограничный район , пгт Пограничный, Лазо, д.105 |
| 1732 | 25:14:040301:891 | | Приморский край, Пограничный район , пгт Пограничный, Лазо, д.84А |
| 1733 | 25:14:000000:675 | | Приморский край, Пограничный район , пгт Пограничный, Орлова, д.16Б |
| 1734 | | 25:14:000000:886 | Приморский край, Пограничный район , пгт Пограничный, Пограничная, д.4 |
| 1735 | | 25:14:000000:1503 | Приморский край, Пограничный район , пгт Пограничный, Ленина, д.79, пом.4 |
| 1736 | | 25:14:040201:1447 | Приморский край, Пограничный район , пгт Пограничный, Ленина, д.48, пом.5 |
| 1737 | | 25:14:000000:1143 | Приморский край, Пограничный район , пгт Пограничный, Ленина, д.64/1 |
| 1738 | | 25:14:040202:2320 | Приморский край, Пограничный район , пгт Пограничный, Ленина, д.81, пом.2 |
| 1739 | | 25:14:000000:1117 | Приморский край, Пограничный район , пгт Пограничный, Советская, д.50, пом.5 |
| 1740 | | 25:14:000000:1294 | Приморский край, Пограничный район , пгт Пограничный, Советская, д.50, пом.3 |
| 1741 | | 25:14:040201:1360 | Приморский край, Пограничный район , пгт Пограничный, Советская, д.50, пом.4 |
| 1742 | | 25:14:040201:1362 | Приморский край, Пограничный район , пгт Пограничный, Советская, д.50, пом.6 |
| 1743 | 25:14:050000:1356 | | Приморский край, Пограничный район , с. Жариково, Кооперативная, д.39 |
| 1744 | 25:14:200000:378 | | Приморский край, Пограничный район , с. Бойкое, Ленина, д.28 |
| 1745 | 25:14:210000:254 | | Приморский край, Пограничный район , с. Барабаш-Левада, Советская, д.1А |
| 1746 | 25:14:000000:532 | | Приморский край, Пограничный район , с. Богуславка, Ленинская, д.50А |
| 1747 | 25:14:000000:443 | | Приморский край, Пограничный район , с. Сергеевка, Школьная, д.2Д |
| 1748 | 25:14:000000:440 | | Приморский край, Пограничный район , с. Сергеевка, Колхозная, д.20А |
| 1749 | 25:14:000000:607 | | Приморский край, Пограничный район , с. Сергеевка, Советская, д.22А |
| 1750 | 25:14:040202:1676 | | Приморский край, Пограничный район , пгт Пограничный, Советская, д.75 |
| 1751 | | 25:14:040202:2246 | Приморский край, Пограничный район , пгт Пограничный, Карла Маркса, д.8Б, пом.2 |
| 1752 | 25:14:040201:973 | | Приморский край, Пограничный район , пгт Пограничный, Ленина, д.36Б |
| 1753 | 25:14:000000:636 | | Приморский край, Пограничный район , пгт Пограничный, Красноармейская, д.2Б |
| 1754 | 25:14:040202:1325 | | Приморский край, Пограничный район , пгт Пограничный, Рабочая, д.4 |
| 1755 | | 25:14:040101:1083 | Приморский край, Пограничный район , пгт Пограничный, Пограничная, д.25/6 |
| 1756 | 25:14:040302:820 | | Приморский край, Пограничный район , пгт Пограничный, Заречная, д.16 |
| 1757 | 25:15:130101:291 | | Приморский край, Пожарский район , с. Нагорное, Юбилейная, д.14 |
| 1758 | 25:15:130101:215 | | Приморский край, Пожарский район , с. Нагорное, Ленинская, д.18 |
| 1759 | 25:15:070102:255 | | Приморский край, Пожарский район , с. Федосьевка, Советская, д.16 |
| 1760 | 25:15:070101:325 | | Приморский край, Пожарский район , с. Федосьевка, Советская, д.21 |
| 1761 | 25:15:080103:122 | | Приморский край, Пожарский район , п. Лучегорск, 3 микрорайон, д.8 |
| 1762 | | 25:15:080104:1760 | Приморский край, Пожарский район , п. Лучегорск, 4 микрорайон, д.10, корп.Б, пом.01.02.2017 |
| 1763 | | 25:15:080104:1762 | Приморский край, Пожарский район , п. Лучегорск, 4 микрорайон, д.10, корп.Б, пом.10, 12 - 19, I, II |
| 1764 | 25:15:080104:155 | | Приморский край, Пожарский район , пгт Лучегорск, 7 микрорайон, д.146 |
| 1765 | 25:15:080107:239 | | Приморский край, Пожарский район , п. Лучегорск, 7 микрорайон, д.14 |
| 1766 | 25:15:000000:1218 | | Приморский край, Пожарский район , п. Лучегорск, 7 микрорайон, д.14 |
| 1767 | 25:15:000000:1224 | | Приморский край, Пожарский район , п. Лучегорск, 1 микрорайон, д.19, корп.А |
| 1768 | | 25:15:080104:600 | Приморский край, Пожарский район , п. Лучегорск, 4 микрорайон, д.3, пом.1 - 27, 65, 66 |
| 1769 | | 25:15:080102:624 | Приморский край, Пожарский район , п. Лучегорск, 2 микрорайон, д.17, пом.01.01.2013 |
| 1770 | 25:15:000000:1226 | | Приморский край, Пожарский район , п. Лучегорск, 4 микрорайон, д.13 |
| 1771 | 25:15:090101:446 | | Приморский край, Пожарский район , с. Игнатьевка, Советская, д.15 |
| 1772 | 25:15:000000:1217 | | Приморский край, Пожарский район , п. Лучегорск, Таежная, д.2, корп.А |
| 1773 | 25:15:080101:99 | | Приморский край, Пожарский район , п. Лучегорск, 1 микрорайон, д.17 |
| 1774 | 25:15:080103:108 | | Приморский край, Пожарский район , п. Лучегорск, 3 микрорайон, д.8, корп.А |
| 1775 | 25:15:000000:980 | | Приморский край, Пожарский район , п. Лучегорск, 5 микрорайон, д.1, корп.А |
| 1776 | 25:15:080101:92 | | Приморский край, Пожарский район , п. Лучегорск, 1 микрорайон, д.24, корп.Б |
| 1777 | 25:15:080101:102 | | Приморский край, Пожарский район , п. Лучегорск, 1 микрорайон, д.22, корп.а |
| 1778 | | 25:15:080101:1645 | Приморский край, Пожарский район , п. Лучегорск, 1 микрорайон, д.22, пом.208 |
| 1779 | | 25:15:080101:1646 | Приморский край, Пожарский район , п. Лучегорск, 1 микрорайон, д.22, пом.209 |
| 1780 | | 25:15:080101:1647 | Приморский край, Пожарский район , п. Лучегорск, 1 микрорайон, д.22, пом.210 |
| 1781 | | 25:15:000000:2577 | Приморский край, Пожарский район , п. Лучегорск, 1 микрорайон, д.24, корп.г |
| 1782 | | 25:15:000000:4036 | Приморский край, Пожарский район , п. Лучегорск, 1 микрорайон, д.24, корп.г |
| 1783 | | 25:15:000000:5973 | Приморский край, Пожарский район , п. Лучегорск, 2 микрорайон, д.19 |
| 1784 | | 25:15:000000:2834 | Приморский край, Пожарский район , п. Лучегорск, 2 микрорайон, д.19 |
| 1785 | | 25:15:000000:5986 | Приморский край, Пожарский район , п. Лучегорск, 2 микрорайон, д.19 |
| 1786 | | 25:15:080102:1740 | Приморский край, Пожарский район , п. Лучегорск, 2 микрорайон, д.19 |
| 1787 | 25:15:080103:136 | | Приморский край, Пожарский район , п. Лучегорск, 3 микрорайон, д.3, корп.г |
| 1788 | | 25:15:000000:5569 | Приморский край, Пожарский район , п. Лучегорск, 3 микрорайон, д.3, корп.б |
| 1789 | | 25:15:000000:5976 | Приморский край, Пожарский район , п. Лучегорск, 3 микрорайон, д.3, корп.б |
| 1790 | | 25:15:000000:5989 | Приморский край, Пожарский район , п. Лучегорск, 5 микрорайон, д.2 |
| 1791 | | 25:15:080102:141 | Приморский край, Пожарский район , п. Лучегорск, 5 микрорайон, д.2, пом.2 |
| 1792 | 25:15:080104:156 | | Приморский край, Пожарский район , п. Лучегорск, Ленина, д.41 |
| 1793 | | 25:15:210102:880 | Приморский край, Пожарский район , Верхний Перевал, Лесная, д.1, корп.в |
| 1794 | | 25:15:210102:879 | Приморский край, Пожарский район , Верхний Перевал, Лесная, д.1, корп.в |
| 1795 | | 25:15:000000:2815 | Приморский край, Пожарский район , Верхний Перевал, Лесная, д.1, корп.в |
| 1796 | 25:15:150102:445 | | Приморский край, Пожарский район , Пожарское, 50 лет ВЛКСМ, д.3 |
| 1797 | | 25:15:180102:684 | Приморский край, Пожарский район , Новостройка, Заводская, д.4, пом.01.08.2017 |
| 1798 | 25:16:140101:695 | | Приморский край, Спасский район , с. Александровка, Уборевича, д.50 |
| 1799 | 25:16:140101:872 | | Приморский край, Спасский район , с. Александровка, Комсомольская, д.70 |
| 1800 | 25:16:240101:710 | | Спасский район с. Буссевка Советская 19 |
| 1801 | 25:16:000000:1377 | | Приморский край, Спасский район , с. Вишневка, Колхозная, д.49Б |
| 1802 | 25:16:290101:898 | | Приморский край, Спасский район , с. Воскресенка, Первомайская, д.26 |
| 1803 | 25:16:290101:865 | | Приморский край, Спасский район , с. Воскресенка, Первомайская, д.28 |
| 1804 | 25:16:000000:1362 | | Приморский край, Спасский район , с.Дубовское, Советская, д.45 |
| 1805 | 25:16:330101:644 | | Приморский край, Спасский район , с. Дубовское, Советская, д.114 |
| 1806 | 25:16:330101:611 | | Приморский край, Спасский район , с. Дубовское, Советская, д.38 |
| 1807 | 25:16:070101:322 | | Приморский край, Спасский район , с. Дубовское, Совхозная, д.21 |
| 1808 | 25:16:350101:282 | | Приморский край, Спасский район , с. Зеленовка, Первомайская, д.4 |
| 1809 | 25:16:420101:82 | | Приморский край, Спасский район , с. Летно-Хвалынское, Первомайская, д.7 |
| 1810 | 25:16:000000:1473 | | Приморский край, Спасский район , с. Летно-Хвалынское, Первомайская, д.16/1 |
| 1811 | 25:16:340101:526 | | Приморский край, Спасский район , с. Прохоры, Советская, д.41 |
| 1812 | 25:16:260102:1934 | | Приморский край, Спасский район , с. Спасское, Комсомольская, д.111а |
| 1813 | 25:16:260101:2886 | | Приморский край, Спасский район , с. Спасское, Спасская, д.118 |
| 1814 | 25:16:000000:1338 | | Приморский край, Спасский район , с.Спасское, Московская, д.19а |
| 1815 | 25:16:260102:1487 | | Приморский край, Спасский район , с. Спасское, Хрещатинская, д.72а |
| 1816 | 25:16:000000:1361 | | Приморский край, Спасский район , с. Спасское, Спасская, д.124А |
| 1817 | 25:16:260101:1807 | | Приморский край, Спасский район , с. Спасское, Октябрьская, д.31Б |
| 1818 | 25:16:260101:2816 | | Приморский край, Спасский район , с. Спасское, Хрещатинская, д.68Б |
| 1819 | 25:16:260101:3002 | | Приморский край, Спасский район , с. Спасское, Хрещатинская, д.66А |
| 1820 | 25:16:260101:1709 | | Приморский край, Спасский район , с. Спасское, Спасская, д.123 |
| 1821 | 25:16:260102:2817 | | Приморский край, Спасский район , с. Спасское, Хрещатинская, д.72 |
| 1822 | 25:16:210101:404 | | Приморский край, Спасский район , с. Степное, Центральная, д.4 |
| 1823 | 25:16:100101:1241 | | Приморский край, Спасский район , с. Свиягино, Комсомольская, д.28 |
| 1824 | 25:16:080101:2606 | | Приморский край, Спасский район , с. Чкаловское, Терешкевича, д.31 |
| 1825 | 25:16:080101:2610 | | Приморский край, Спасский район , с. Чкаловское, Ленина, д.76 |
| 1826 | 25:16:080101:1635 | | Приморский край, Спасский район , с. Чкаловское, пер. Первомайский, д.12 |
| 1827 | 25:16:080101:1628 | | Приморский край, Спасский район , с. Чкаловское, Ленина, д.74 |
| 1828 | 25:16:080101:1564 | | Приморский край, Спасский район , с. Чкаловское, Терешкевича, д.115 |
| 1829 | 25:16:000000:1570 | | Приморский край, Спасский район , с. Чкаловское, Терешкевича, д.58 |
| 1830 | 25:16:080101:1586 | | Приморский край, Спасский район , с. Чкаловское, ул Ленина, д.90 |
| 1831 | 25:16:190101:268 | | Приморский край, Спасский район , с. Кронштадтка, Борисова, д.4 |
| 1832 | 25:16:190101:280 | | Приморский край, Спасский район , с. Кронштадтка, Борисова, д.5 |
| 1833 | 25:17:040001:3865 | | Приморский край, Тернейский район , Терней, Партизанская, д.88 |

| | | | |
|---|---|---|---|
| 1834 | 25:17:040001:3976 | | Приморский край, Тернейский район , Терней, Комсомольская, д.43 |
| 1835 | 25:17:040001:2082 | | Приморский край, Тернейский район , Терней, Партизанская, д.40 |
| 1836 | 25:17:040001:2540 | | Приморский край, Тернейский район , Терней, Партизанская, д.67а |
| 1837 | | 25:17:040001:4057 | Приморский край, Тернейский район , Терней, Партизанская, д.45 |
| 1838 | 25:17:040001:2532 | | Приморский край, Тернейский район , Терней, Партизанская, д.21 |
| 1839 | 25:17:040001:2529 | | Приморский край, Тернейский район , Терней, Советская, д.7а |
| 1840 | 25:17:040001:3959 | | Приморский край, Тернейский район , Терней, Партизанская, д.43 |
| 1841 | 25:17:040001:1927 | | Приморский край, Тернейский район , Терней, Ивановская, д.1а |
| 1842 | 25:17:040001:4170 | | Приморский край, Тернейский район , Терней, Комсомольская, д.20 |
| 1843 | 25:17:040001:1858 | | Приморский край, Тернейский район , Терней, Ивановская, д.94 |
| 1844 | 25:17:090001:178 | | Приморский край, Тернейский район , Усть-Соболевка, Советская, д.37 |
| 1845 | 25:17:000000:1506 | | Приморский край, Тернейский район , Перетычиха, Школьная, д.13 |
| 1846 | 25:17:110001:236 | | Приморский край, Тернейский район , Перетычиха, Кедровая, д.14а |
| 1847 | 25:17:000000:1550 | | Приморский край, Тернейский район , Малая Кема, Спортивная, д.1 |
| 1848 | 25:17:050001:341 | | Приморский край, Тернейский район , Малая Кема, Заводская, д.6а |
| 1849 | | 25:17:050001:785 | Приморский край, Тернейский район , Малая Кема, Комсомольская, д.9/2 |
| 1850 | 25:17:000000:1366 | | Приморский край, Тернейский район , Светлая, Арсеньева, д.11 |
| 1851 | 25:17:060001:717 | | Приморский край, Тернейский район , Амгу, Арсеньева, д.1а |
| 1852 | 25:17:000000:1293 | | Приморский край, Тернейский район , Амгу, Арсеньева, д.22а |
| 1853 | 25:17:060001:759 | | Приморский край, Тернейский район , Амгу, Молодежная, д.9а |
| 1854 | 25:17:020001:3429 | | Приморский край, Тернейский район , Пластун, Строительная, д.18 |
| 1855 | 25:17:020001:5945 | | Приморский край, Тернейский район , Пластун, Лермонтова, д.13г |
| 1856 | 25:17:020001:3256 | | Приморский край, Тернейский район , Пластун, Лермонтова, д.13б |
| 1857 | 25:17:020001:3484 | | Приморский край, Тернейский район , Пластун, Студенческая, д.9а |
| 1858 | 25:17:020001:3165 | | Приморский край, Тернейский район , Пластун, Студенческая, д.10а |
| 1859 | 25:17:020001:3648 | | Приморский край, Тернейский район , Пластун, Лермонтова, д.40 |
| 1860 | 25:17:020001:3678 | | Приморский край, Тернейский район , Пластун, Пушкина, д.13а |
| 1861 | 25:17:020001:3380 | | Приморский край, Тернейский район , Пластун, Лермонтова, д.13а |
| 1862 | 25:17:020001:3644 | | Приморский край, Тернейский район , Пластун, Лермонтова, д.16 |
| 1863 | 25:17:000000:1544 | | Приморский край, Тернейский район , Пластун, Лермонтова, д.17 |
| 1864 | 25:17:020001:3642 | | Приморский край, Тернейский район , Пластун, Лермонтова, д.27б |
| 1865 | 25:17:000000:1694 | | Приморский край, Тернейский район , Пластун, Лермонтова, д.26 |
| 1866 | 25:17:020001:3025 | | Приморский край, Тернейский район , Пластун, Лермонтова, д.10а |
| 1867 | 25:17:000000:1570 | | Приморский край, Тернейский район , Пластун, Лермонтова, д.42а |
| 1868 | 25:17:000000:1190 | | Приморский край, Тернейский район , Пластун, Лермонтова, д.20 |
| 1869 | 25:17:020001:3422 | | Приморский край, Тернейский район , Пластун, Гагарина, д.1а |
| 1870 | 25:17:020001:3420 | | Приморский край, Тернейский район , Пластун, Лермонтова, д.39 |
| 1871 | 25:17:020001:6109 | | Приморский край, Тернейский район , Пластун, Лермонтова, д.35 |
| 1872 | 25:17:020001:3289 | | Приморский край, Тернейский район , Пластун, Лермонтова, д.29 |
| 1873 | 25:17:020001:3640 | | Приморский край, Тернейский район , Пластун, Лермонтова, д.25 |
| 1874 | 25:17:000000:1294 | | Приморский край, Тернейский район , Пластун, Лермонтова, д.16б |
| 1875 | 25:17:020001:3026 | | Приморский край, Тернейский район , Пластун, Лермонтова, д.34 |
| 1876 | 25:17:020001:3375 | | Приморский край, Тернейский район , Пластун, Лермонтова, д.33 |
| 1877 | 25:17:020001:6031 | | Приморский край, Тернейский район , Пластун, Лермонтова, д.29а |
| 1878 | 25:17:020001:3162 | | Приморский край, Тернейский район , Пластун, Лермонтова, д.23 |
| 1879 | 25:17:020001:3636 | | Приморский край, Тернейский район , Пластун, Лермонтова, д.30 |
| 1880 | 25:17:020001:3651 | | Приморский край, Тернейский район , Пластун, Лермонтова, д.31 |
| 1881 | 25:19:000000:1910 | | Приморский край, Ханкайский район , Камень-Рыболов, Димитрова, д.51А |
| 1882 | 25:19:030206:80 | | Приморский край, Ханкайский район , Камень-Рыболов, Трактовая, д.115А |
| 1883 | 25:19:030207:2527 | | Приморский край, Ханкайский район , Камень-Рыболов, Трактовая, д.6Б |
| 1884 | 25:19:030207:2566 | | Приморский край, Ханкайский район , Камень-Рыболов, Трактовая, д.6А |
| 1885 | 25:19:000000:2122 | | Приморский край, Ханкайский район , Камень-Рыболов, Трактовая, д.80А |
| 1886 | 25:19:000000:462 | | Приморский край, Ханкайский район , Камень-Рыболов, Трактовая, д.42А |
| 1887 | | 25:19:030209:884 | Приморский край, Ханкайский район , Камень-Рыболов, Трактовая, д.90 |
| 1888 | 25:19:000000:186 | | Приморский край, Ханкайский район , Камень-Рыболов, Трактовая, д.2/4 |
| 1889 | 25:19:000000:1928 | | Приморский край, Ханкайский район , Камень-Рыболов, Трактовая, д.2/3 |
| 1890 | | 25:19:030207:2671 | Приморский край, Ханкайский район , Камень-Рыболов, Трактовая, д.72 |
| 1891 | | 25:19:030207:2679 | Приморский край, Ханкайский район , Камень-Рыболов, Трактовая, д.42 |
| 1892 | 25:19:030207:1488 | | Приморский край, Ханкайский район , Камень-Рыболов, Трактовая, д.8А |
| 1893 | 25:19:030207:1400 | | Приморский край, Ханкайский район , Камень-Рыболов, Трактовая, д.52В |
| 1894 | 25:19:000000:306 | | Приморский край, Ханкайский район , Камень-Рыболов, Трактовая, д.26А |
| 1895 | | 25:19:000000:1674 | Приморский край, Ханкайский район , Камень-Рыболов, Садовая, д.5А |
| 1896 | | 25:19:000000:1673 | Приморский край, Ханкайский район , Камень-Рыболов, Садовая, д.5А |
| 1897 | | 25:19:000000:2641 | Приморский край, Ханкайский район , Камень-Рыболов, 50 лет ВЛКСМ, д.12А |
| 1898 | 25:19:030207:1537 | | Приморский край, Ханкайский район , Камень-Рыболов, 50 лет ВЛКСМ, д.5 |
| 1899 | 25:19:030207:2561 | | Приморский край, Ханкайский район , Камень-Рыболов, Пионерская, д.3 |
| 1900 | | 25:19:030207:2698 | Приморский край, Ханкайский район , Камень-Рыболов, Пионерская, д.2 |
| 1901 | | 25:19:030202:1276 | Приморский край, Ханкайский район , Камень-Рыболов, Октябрьская, д.3 |
| 1902 | | 25:19:030207:2731 | Приморский край, Ханкайский район , Камень-Рыболов, Октябрьская, д.3 |
| 1903 | | 25:19:030207:2730 | Приморский край, Ханкайский район , Камень-Рыболов, Октябрьская, д.5 |
| 1904 | | 25:19:030202:880 | Приморский край, Ханкайский район , Камень-Рыболов, Октябрьская, д.5, пом.1 |
| 1905 | | 25:19:030207:2829 | Приморский край, Ханкайский район , Камень-Рыболов, Октябрьская, д.5 |
| 1906 | 25:19:000000:1925 | | Приморский край, Ханкайский район , Камень-Рыболов, Мира, д.30А |
| 1907 | | 25:19:030207:2750 | Приморский край, Ханкайский район , Камень-Рыболов, Кирова, д.23 |
| 1908 | 25:19:030207:1385 | | Приморский край, Ханкайский район , Камень-Рыболов, Кирова, д.7 |
| 1909 | | 25:19:030202:1266 | Приморский край, Ханкайский район , Камень-Рыболов, Кирова, д.4 |
| 1910 | | 25:19:030202:1274 | Приморский край, Ханкайский район , Камень-Рыболов, Кирова, д.4 |
| 1911 | | 25:19:030202:1272 | Приморский край, Ханкайский район , Камень-Рыболов, Кирова, д.4 |
| 1912 | | 25:19:030202:1242 | Приморский край, Ханкайский район , Камень-Рыболов, Кирова, д.2 |
| 1913 | | 25:19:030202:1260 | Приморский край, Ханкайский район , Камень-Рыболов, Кирова, д.2 |
| 1914 | | 25:19:030202:1270 | Приморский край, Ханкайский район , Камень-Рыболов, Кирова, д.2 |
| 1915 | 25:19:030207:1387 | | Приморский край, Ханкайский район , Камень-Рыболов, Кирова, д.1 |
| 1916 | 25:19:000000:2162 | | Приморский край, Ханкайский район , Камень-Рыболов, Калинина, д.2А |
| 1917 | | 25:19:030208:1034 | Приморский край, Ханкайский район , Астраханка, Первомайская, д.30А |
| 1918 | 25:19:030208:537 | | Приморский край, Ханкайский район , Астраханка, Решетникова, д.75 |
| 1919 | 25:19:030209:481 | | Приморский край, Ханкайский район , Астраханка, Челюскина, д.34А |
| 1920 | 25:19:000000:1926 | | Приморский край, Ханкайский район , Астраханка, Березюка, д.37А |
| 1921 | | 25:19:000000:2645 | Приморский край, Ханкайский район , Новоселище, Комсомольская, д.73А |
| 1922 | | 25:19:000000:2532 | Приморский край, Ханкайский район , Новоселище, Комсомольская, д.73А |
| 1923 | 25:19:010601:711 | | Приморский край, Ханкайский район , Ильинка, Столетия, д.8 |
| 1924 | 25:19:000000:2048 | | Приморский край, Ханкайский район , Ильинка, Столетия, д.12А |
| 1925 | 25:19:010601:825 | | Приморский край, Ханкайский район , Ильинка, Столетия, д.4 |
| 1926 | | 25:19:000000:2220 | Приморский край, Ханкайский район , Ильинка, Кузнечная, д.29Б |
| 1927 | | 25:19:000000:2221 | Приморский край, Ханкайский район , Ильинка, Кузнечная, д.29Б |
| 1928 | 25:19:030701:364 | | Приморский край, Ханкайский район , Троицкое, Советская, д.17 |
| 1929 | | 25:19:031301:926 | Приморский край, Ханкайский район , с.Владимиро-Петровка, Молодежная, д.5, стр.лит.А, пом.1-10 |
| 1930 | 25:19:010401:616 | | Приморский край, Ханкайский район , Новокачалинск, Калинина, д.28 |
| 1931 | | 25:19:000000:2373 | Приморский край, Ханкайский район , Новокачалинск, Калинина, д.19/1 |
| 1932 | 25:19:000000:2150 | | Приморский край, Ханкайский район , Платоно-Александровское, Почтовая, д.36 |
| 1933 | | 25:19:000000:2167 | Приморский край, Ханкайский район , Турий Рог, Переулок Набережный, д.7 |
| 1934 | 25:19:011401:321 | | Приморский край, Ханкайский район , Октябрьское, Советская, д.24А |
| 1935 | 25:19:011401:353 | | Приморский край, Ханкайский район , Октябрьское, Советская, д.24В |
| 1936 | 25:19:011301:427 | | Приморский край, Ханкайский район , Майское, Стрельникова, д.31 |
| 1937 | | 25:19:000000:2644 | Приморский край, Ханкайский район , Мельгуновка, Ленинская, д.30А |
| 1938 | 25:20:210102:2148 | | Приморский край, Хасанский район , пгт Славянка, Ленинская, д.37 |
| 1939 | 25:20:000000:544 | | Приморский край, Хасанский район , пгт Славянка, Молодежная, д.11 |
| 1940 | 25:20:000000:1291 | | Приморский край, Хасанский район , пгт Славянка, Ленинская, д.73 |
| 1941 | 25:20:000000:1054 | | Приморский край, Хасанский район , пгт Славянка, Ленинская, д.71 |
| 1942 | 25:20:210103:1771 | | Приморский край, Хасанский район , пгт Славянка, 50 лет Октября, д.3 |
| 1943 | 25:20:000000:1295 | | Приморский край, Хасанский район , пгт Славянка, Блюхера, д.2А |
| 1944 | 25:20:000000:610 | | Приморский край, Хасанский район , пгт Славянка, Молодежная, д.16А |

| | | | |
|---|---|---|---|
| 1945 | 25:20:210103:1706 | | Приморский край, Хасанский район , пгт Славянка, Блюхера, д.24Б |
| 1946 | 25:20:210103:1879 | | Приморский край, Хасанский район , пгт Славянка, 50 лет Октября, д.4А |
| 1947 | 25:20:210101:403 | | Приморский край, Хасанский район , пгт Славянка, Набережная, д.17А |
| 1948 | 25:20:300101:798 | | Приморский край, Хасанский район , пгт Славянка, Пионерская, д.1А |
| 1949 | | 25:20:000000:3517 | Приморский край, Хасанский район , пгт Славянка, Лазо, д.28, пом.01.08.2017 |
| 1950 | | 25:20:210103:5019 | Приморский край, Хасанский район , пгт Славянка, Молодежная, д.6, пом.04.07.2017 |
| 1951 | | 25:20:000000:3556 | Приморский край, Хасанский район , пгт Славянка, 50 лет Октября, д.8, пом.18 - 20, 24 |
| 1952 | 25:20:210104:414 | | Приморский край, Хасанский район , пгт Славянка, Нерпинская, д.29 |
| 1953 | | 25:20:000000:3180 | Приморский край, Хасанский район , пгт Славянка, Дружбы, д.14А |
| 1954 | | 25:20:240101:130 | Приморский край, Хасанский район , ж/д ст. Рязановка, Южная, д.3, пом.пом. Магазин |
| 1955 | 25:20:210103:1798 | | Приморский край, Хасанский район , пгт Славянка, Блюхера, д.12А |
| 1956 | 25:20:210103:1644 | | Приморский край, Хасанский район , пгт Славянка, Лазо, д.26А |
| 1957 | 25:20:210103:1652 | | Приморский край, Хасанский район , пгт Славянка, Блюхера, д.19 |
| 1958 | 25:20:210103:1734 | | Приморский край, Хасанский район , пгт Славянка, Ленинская, д.35А |
| 1959 | 25:20:000000:957 | | Приморский край, Хасанский район , пгт Славянка, Ленинская, д.48 |
| 1960 | 25:20:210102:2046 | | Приморский край, Хасанский район , пгт Славянка, Ленинская, д.50А |
| 1961 | | 25:20:000000:3572 | Приморский край, Хасанский район , пгт Славянка, Ленинская, д.68 |
| 1962 | | 25:20:000000:3544 | Приморский край, Хасанский район , пгт Славянка, Ленинская, д.68, пом.3, 8 |
| 1963 | | 25:20:000000:3540 | Приморский край, Хасанский район , пгт Славянка, Ленинская, д.68, пом.1, 6, 10, |
| 1964 | | 25:20:000000:3537 | Приморский край, Хасанский район , пгт Славянка, Ленинская, д.68, пом.12 |
| 1965 | 25:20:210103:7501 | | Приморский край, Хасанский район , пгт Славянка, Блюхера, д.10А |
| 1966 | 25:20:210103:1621 | | Приморский край, Хасанский район , пгт Славянка, Лазо, д.9Б |
| 1967 | 25:20:210101:360 | | Приморский край, Хасанский район , пгт Славянка, Лазо, д.12А |
| 1968 | 25:20:210103:1944 | | Приморский край, Хасанский район , пгт Славянка, 50 лет Октября, д.12а |
| 1969 | 25:20:210103:1838 | | Приморский край, Хасанский район , пгт Славянка, Молодежная, д.9 |
| 1970 | 25:20:210103:2077 | | Приморский край, Хасанский район , пгт Славянка, Ленинская, д.64В |
| 1971 | | 25:20:210103:4085 | Приморский край, Хасанский район , пгт Славянка, Ленинская, д.68, пом.5а - 5в |
| 1972 | | 25:20:000000:3508 | Приморский край, Хасанский район , пгт Славянка, 50 лет Октября, д.2, пом.01.01.2028 |
| 1973 | | 25:20:210103:4486 | Приморский край, Хасанский район , пгт Славянка, 50 лет Октября, д.4, пом.6-10 |
| 1974 | 25:20:210103:7692 | | Приморский край, Хасанский район , пгт Славянка, Ленинская, д.69/1 |
| 1975 | 25:20:210103:1961 | | Приморский край, Хасанский район , пгт Славянка, Молодежная, д.7А |
| 1976 | 25:20:210103:1889 | | Приморский край, Хасанский район , пгт Славянка, 50 лет Октября, д.1 |
| 1977 | | 25:20:000000:3568 | Приморский край, Хасанский район , пгт Посьет, Советская, д.4 |
| 1978 | 25:20:300101:1826 | | Приморский край, Хасанский район , пгт Посьет, Советская, д.5 |
| 1979 | 25:21:160105:413 | | Хорольский район с. Хороль Ленинская 104 А |
| 1980 | | 25:21:000000:4688 | Приморский край, Хорольский район , пгт. Ярославский, Матросова, д.12, корп.Б |
| 1981 | | 25:21:000000:5159 | Приморский край, Хорольский район , пгт. Ярославский, Матросова, д.12, корп.Б |
| 1982 | | 25:21:000000:5061 | Приморский край, Хорольский район , пгт Ярославский, Матросова, д.12, корп.Б |
| 1983 | | 25:21:000000:4998 | Приморский край, Хорольский район , пгт. Ярославский, Матросова, д.12, корп.Б |
| 1984 | | 25:21:000000:4878 | Приморский край, Хорольский район , пгт Ярославский, Матросова, д.12, корп.Б, пом.2,3,17-22,26-31,40,41,45-47(5) |
| 1985 | 25:22:120002:890 | | Приморский край, Черниговский район , пгт Сибирцево, Красноармейская, д.1А |
| 1986 | 25:22:120002:891 | | Приморский край, Черниговский район , пгт Сибирцево, Красноармейская, д.1А |
| 1987 | 25:22:120002:889 | | Приморский край, Черниговский район , пгт Сибирцево, Красноармейская, д.1А |
| 1988 | 25:22:120003:405 | | Приморский край, Черниговский район , пгт Сибирцево, Постышева, д.6А |
| 1989 | 25:22:120002:2863 | | Приморский край, Черниговский район , пгт Сибирцево, Красноармейская, д.4Б |
| 1990 | 25:22:120002:568 | | Приморский край, Черниговский район , пгт Сибирцево, Красноармейская, д.15 |
| 1991 | 25:22:120002:881 | | Приморский край, Черниговский район , пгт Сибирцево, Красноармейская, д.9 |
| 1992 | 25:22:000000:6962 | | Приморский край, Черниговский район , пгт Сибирцево, Красноармейская, д.14В |
| 1993 | 25:22:120002:687 | | Приморский край, Черниговский район , пгт Сибирцево, Постышева, д.8А |
| 1994 | 25:22:000000:6659 | | Приморский край, Черниговский район , с. Монастырище, Ленинская, д.94 |
| 1995 | 25:22:000000:6771 | | Приморский край, Черниговский район , пгт Сибирцево, Шоссейная, д.6А |
| 1996 | 25:22:130001:2625 | | Приморский край, Черниговский район , пгт Сибирцево, Почтовая, д.14 |
| 1997 | 25:22:000000:7044 | | Приморский край, Черниговский район , пгт Сибирцево, Ленинская, д.14А |
| 1998 | 25:22:130001:3037 | | Приморский край, Черниговский район , с. Монастырище, Почтовая, д.52 |
| 1999 | 25:22:090001:2164 | | Приморский край, Черниговский район , с. Дмитриевка, Онищенко, д.36Б |
| 2000 | 25:22:090001:1408 | | Приморский край, Черниговский район , с. Дмитриевка, Ленинская, д.43А |
| 2001 | 25:22:090001:1166 | | Приморский край, Черниговский район , с. Дмитриевка, Онищенко, д.8 |
| 2002 | 25:22:090001:1233 | | Приморский край, Черниговский район , с. Дмитриевка, Онищенко, д.36 |
| 2003 | 25:22:090001:1552 | | Приморский край, Черниговский район , с. Дмитриевка, Ленинская, д.47 |
| 2004 | 25:22:100001:430 | | Приморский край, Черниговский район , с. Меркушева, Центральная, д.11 |
| 2005 | 25:22:100001:427 | | Приморский край, Черниговский район , с. Меркушева, Ленинская, д.31а |
| 2006 | 25:22:040001:656 | | Приморский край, Черниговский район , с. Синий Гай, Советская, д.3А |
| 2007 | 25:22:210001:405 | | Приморский край, Черниговский район , с. Снегуровка, Парковая, д.31 |
| 2008 | 25:22:200001:228 | | Приморский край, Черниговский район , с. Абражеевка, Центральная, д.38 |
| 2009 | | 25:22:000000:8443 | Приморский край, Черниговский район , с. Снегуровка, Парковая, д.27, пом.2 |
| 2010 | 25:22:090001:1403 | | Приморский край, Черниговский район , с. Дмитриевка, Ленинская, д.57 |
| 2011 | 25:22:170001:600 | | Приморский край, Черниговский район , с. Вассиановка, Ленинская, д.5А |
| 2012 | 25:22:180001:1676 | | Приморский край, Черниговский район , п. Реттиховка, Центральная, д.10 |
| 2013 | 25:22:000000:1651 | | Приморский край, Черниговский район , с. Черниговка, Шоссейная, д.5 |
| 2014 | 25:22:000000:6886 | | Приморский край, Черниговский район , с. Черниговка, Пушкинская, д.59А |
| 2015 | 25:22:000000:2018 | | Приморский край, Черниговский район , с. Черниговка, Октябрьская, д.50Б |
| 2016 | | 25:22:020103:1994 | Приморский край, Черниговский район , с. Черниговка, Октябрьская, д.74 |
| 2017 | 25:22:000000:6645 | | Приморский край, Черниговский район , с. Черниговка, Октябрьская, д.80 |
| 2018 | | 25:22:020102:3028 | Приморский край, Черниговский район , с. Черниговка, Октябрьская, д.67, пом.8-11 |
| 2019 | | 25:22:000000:8331 | Приморский край, Черниговский район , с. Черниговка, 8-го Марта, д.3Г |
| 2020 | 25:22:000000:7082 | | Приморский край, Черниговский район , с. Черниговка, Октябрьская, д.106 |
| 2021 | | 25:22:000000:8164 | Приморский край, Черниговский район , с. Черниговка, 8 Марта, д.3Г |
| 2022 | 25:22:150001:61 | | Приморский край, Черниговский район , с. Черниговка, Октябрьская, д.70 |
| 2023 | | 25:22:020102:3904 | Приморский край, Черниговский район , с. Черниговка, Октябрьская, д.76 |
| 2024 | 25:22:020105:1789 | | Приморский край, Черниговский район , с. Черниговка, Ленинская, д.97 |
| 2025 | 25:22:000000:128 | | Приморский край, Черниговский район , с. Черниговка, Партизанская, д.20 |
| 2026 | 25:22:000000:1938 | | Приморский край, Черниговский район , с. Черниговка, Шоссейная, д.31 |
| 2027 | 25:22:150001:77 | | Приморский край, Черниговский район , с. Черниговка, Шевченко, д.111 |
| 2028 | 25:22:000000:8386 | | Приморский край, Черниговский район , с. Черниговка, Шоссейная, д.18 |
| 2029 | 25:22:000000:6575 | | Приморский край, Черниговский район , с. Черниговка, Крупозавод, д.10 |
| 2030 | 25:23:150101:497 | | Приморский край, Чугуевский район , с. Чугуевка, Комсомольская, д.12 |
| 2031 | | 25:23:150107:2779 | Приморский край, Чугуевский район , с. Чугуевка, 50 лет Октября, д.171, пом.1, 2, 11, 12 |
| 2032 | | 25:23:150107:2789 | Приморский край, Чугуевский район , с. Чугуевка, 50 лет Октября, д.189, пом.15 - 23, 29 - 42 |
| 2033 | | 25:23:150107:2894 | Приморский край, Чугуевский район , с. Чугуевка, 50 лет Октября, д.189 |
| 2034 | | 25:23:150107:2807 | Приморский край, Чугуевский район , с. Чугуевка, 50 лет Октября, д.212, пом.2 этаж |
| 2035 | | 25:23:150107:2849 | Приморский край, Чугуевский район , с. Чугуевка, 50 лет Октября, д.212, пом.1 этаж |
| 2036 | | 25:23:150103:3250 | Приморский край, Чугуевский район , с. Чугуевка, Комарова, д.10, пом.2, 3 |
| 2037 | | 25:23:000000:889 | Приморский край, Чугуевский район , с. Чугуевка, Комарова, д.10/1 |
| 2038 | | 25:23:150107:2899 | Приморский край, Чугуевский район , с. Чугуевка, 50 лет Октября, д.163, пом.1-4,12-14,20,1-2 |
| 2039 | | 25:23:150107:2806 | Приморский край, Чугуевский район , с. Чугуевка, 50 лет Октября, д.163 |
| 2040 | 25:23:150107:2745 | | Приморский край, Чугуевский район , с. Чугуевка, 50 лет Октября, д.236 |
| 2041 | 25:23:120101:954 | | Приморский край, Чугуевский район , с. Соколовка, Советская, д.29 |
| 2042 | 25:23:150103:3099 | | Приморский край, Чугуевский район , с. Чугуевка, 50 лет Октября, д.55 |
| 2043 | 25:23:150108:1355 | | Приморский край, Чугуевский район , с. Чугуевка, 50 лет Октября, д.243 |
| 2044 | 25:23:330101:853 | | Приморский край, Чугуевский район , с. Самарка, Калинина, д.42 |
| 2045 | | 25:23:330101:1009 | Приморский край, Чугуевский район , с. Самарка, Калинина, д.45, пом.01.06.2017 |
| 2046 | 25:23:330101:695 | | Приморский край, Чугуевский район , с. Самарка, Комсомольская, д.4 |
| 2047 | 25:23:330101:724 | | Приморский край, Чугуевский район , с. Самарка, Кубанская, д.7А |
| 2048 | 25:23:340101:207 | | Приморский край, Чугуевский район , с. Самарка, Первомайская, д.28А |
| 2049 | | 25:23:150107:2921 | Приморский край, Чугуевский район , с. Чугуевка, Лапика, д.1 |
| 2050 | 25:23:000000:461 | | Приморский край, Чугуевский район , с. Чугуевка, Кустарная, д.28Б |
| 2051 | | 25:23:150103:3238 | Приморский край, Чугуевский район , с. Чугуевка, Комарова, д.11 |
| 2052 | 25:23:000000:659 | | Приморский край, Чугуевский район , с. Чугуевка, Арсеньева, д.15 |

1 ЯНВАРЯ 2020 Г.•СРЕДА•№ 1 (1735)
ПРИМОРСКАЯ ГАЗЕТА

| | | | |
|---|---|---|---|
| 2053 | 25:23:240101:610 | | Приморский край, Чугуевский район , с. Новомихайловка, Советская, д.34 |
| 2054 | 25:23:300101:653 | | Приморский край, Чугуевский район , с. Кокшаровка, Советская, д.13 |
| 2055 | | 25:23:000000:930 | Приморский край, Чугуевский район , с. Кокшаровка, Лесная, д.2/1 |
| 2056 | | 25:23:150103:3310 | Приморский край, Чугуевский район , с. Чугуевка, Комарова, д.13, пом.1 - 30, 36, 36 |
| 2057 | 25:23:000000:423 | | Приморский край, Чугуевский район , с. Чугуевка, Чапаева, д.1Г |
| 2058 | 25:23:090101:86 | | Приморский край, Чугуевский район , с. Медвежий Кут, Пионерская, д.23 |
| 2059 | 25:23:150105:1379 | | Приморский край, Чугуевский район , с. Чугуевка, 2-я Набережная, д.22Б |
| 2060 | 25:23:150105:1980 | | Приморский край, Чугуевский район , с. Чугуевка, Кустарная, д.28 |
| 2061 | 25:23:300101:987 | | Приморский край, Чугуевский район , с. Кокшаровка, Советская, д.2А |
| 2062 | | 25:23:000000:926 | Приморский край, Чугуевский район , с. Новочугуевка, Вокзальная, д.6, пом.1, 2, 3 |
| 2063 | 25:23:280101:672 | | Приморский край, Чугуевский район , с. Шумный, Центральная, д.38 |
| 2064 | 25:23:280101:1278 | | Приморский край, Чугуевский район , с. Шумный, Центральная, д.36 |
| 2065 | 25:23:280101:726 | | Приморский край, Чугуевский район , с. Шумный, Центральная, д.14 |
| 2066 | 25:23:150107:1779 | | Приморский край, Чугуевский район , с. Чугуевка, 50 лет Октября, д.204 |
| 2067 | 25:23:150105:1936 | | Приморский край, Чугуевский район , с. Чугуевка, 2-я Набережная, д.2А |
| 2068 | 25:23:200101:144 | | Приморский край, Чугуевский район , с. Изюбриное, Центральная, д.59 |
| 2069 | 25:23:150105:1987 | | Приморский край, Чугуевский район , с. Чугуевка, 50 лет Октября, д.123 |
| 2070 | 25:23:150109:422 | | Приморский край, Чугуевский район , с. Чугуевка, Пржевальского, д.1А |
| 2071 | 25:23:000000:451 | | Приморский край, Чугуевский район , с. Каменка, Магистральная, д.6Б |
| 2072 | 25:23:000000:655 | | Приморский край, Чугуевский район , с. Чугуевка, Комсомольская, д.38 |
| 2073 | | 25:23:150103:1804 | Приморский край, Чугуевский район , с. Чугуевка, Комарова, д.17, пом.1 |
| 2074 | | 25:23:150108:1506 | Приморский край, Чугуевский район , с. Чугуевка, 50 лет Октября, д.243 |
| 2075 | | 25:23:150107:2901 | Приморский край, Чугуевский район , с. Чугуевка, Комсомольская, д.6 |
| 2076 | 25:23:150103:1054 | | Приморский край, Чугуевский район , с. Чугуевка, 50 лет Октября, д.1Б |
| 2077 | 25:23:000000:483 | | Приморский край, Чугуевский район , с. Булыга-Фадеево, Ленинская, д.16А |
| 2078 | 25:23:050101:773 | | Приморский край, Чугуевский район , с. Булыга-Фадеево, Ленинская, д.78 |
| 2079 | 25:23:020101:271 | | Приморский край, Чугуевский район , с. Булыга-Фадеево, Ленинская, д.82 |
| 2080 | 25:23:050101:839 | | Приморский край, Чугуевский район , с. Булыга-Фадеево, Комсомольская, д.52 |
| 2081 | 25:23:050101:796 | | Приморский край, Чугуевский район , с. Булыга-Фадеево, Комсомольская, д.80 |
| 2082 | 25:23:000000:316 | | Приморский край, Чугуевский район , с. Чугуевка, 50 лет Октября, д.322 |
| 2083 | | 25:23:000000:732 | Приморский край, Чугуевский район , с. Соколовка, Партизанская, д.32А/2 |
| 2084 | | 25:23:000000:876 | Приморский край, Чугуевский район , с. Соколовка, Партизанская, д.32А |
| 2085 | 25:23:000000:395 | | Приморский край, Чугуевский район , с. Самарка, Партизанская, д.27А |
| 2086 | 25:23:330101:757 | | Приморский край, Чугуевский район , с. Самарка, Партизанская, д.28 |
| 2087 | 25:23:150107:2031 | | Приморский край, Чугуевский район , с. Чугуевка, 50 лет Октября, д.252А |
| 2088 | 25:23:150108:1499 | | Приморский край, Чугуевский район , с. Чугуевка, 50 лет Октября, д.282 |
| 2089 | | 25:23:150107:2845 | Приморский край, Чугуевский район , с. Чугуевка, 50 лет Октября, д.187 |
| 2090 | 25:23:150105:1282 | | Приморский край, Чугуевский район , с. Чугуевка, Мичурина, д.4А |
| 2091 | | 25:23:000000:863 | Приморский край, Чугуевский район , с. Чугуевка, Титова, д.51/1 |
| 2092 | | 25:23:150103:3309 | Приморский край, Чугуевский район , с. Чугуевка, Комарова, д.15, пом.66 |
| 2093 | | 25:23:150103:3252 | Приморский край, Чугуевский район , с. Чугуевка, Комарова, д.15, пом.95, 96 |
| 2094 | 25:23:150101:750 | | Приморский край, Чугуевский район , с. Чугуевка, Комсомольская, д.84 |
| 2095 | 25:23:270101:976 | | Приморский край, Чугуевский район , с. Уборка, Юбилейная, д.42 |
| 2096 | 25:23:150105:1407 | | Приморский край, Чугуевский район , с. Чугуевка, Советская, д.1Б |
| 2097 | 25:23:150107:1931 | | Приморский край, Чугуевский район , с. Чугуевка, Октября, д.42 |
| 2098 | 25:23:000000:518 | | Приморский край, Чугуевский район , с. Кокшаровка, Новая, д.3А |
| 2099 | 25:23:210101:503 | | Приморский край, Чугуевский район , с. Каменка, Магистральная, д.34 |
| 2100 | | 25:23:150106:590 | Приморский край, Чугуевский район , с. Чугуевка, Лесная, д.55, пом.15 |
| 2101 | | 25:23:150107:2518 | Приморский край, Чугуевский район , с. Чугуевка, 50 лет Октября, д.183, пом.2, 3 |
| 2102 | 25:23:270101:668 | | Приморский край, Чугуевский район , с. Уборка, Советская, д.39А |
| 2103 | 25:23:150107:1612 | | Приморский край, Чугуевский район , с. Чугуевка, 50 лет Октября, д.165 |
| 2104 | | 25:23:000000:924 | Приморский край, Чугуевский район , с. Чугуевка, 50 лет Октября, д.169А, пом.1 эт. помещение 10 |
| 2105 | | 25:23:000000:883 | Приморский край, Чугуевский район , с. Чугуевка, Комсомольская, д.20А, пом.1 эт. помещение 2 |
| 2106 | 25:23:150107:2989 | | Приморский край, Чугуевский район , с. Чугуевка, 50 лет Октября, д.167Б |
| 2107 | 25:23:150107:2750 | | Приморский край, Чугуевский район , с. Чугуевка, 50 лет Октября, д.167 |
| 2108 | 25:23:150107:1983 | | Приморский край, Чугуевский район , с. Чугуевка, 50 лет Октября, д.192, пом.7, 8, 9 |
| 2109 | 25:23:150105:1614 | | Приморский край, Чугуевский район , с. Чугуевка, 50 лет Октября, д.107 |
| 2110 | | 25:23:000000:831 | Приморский край, Чугуевский район , с. Чугуевка, 50 лет Октября, д.171А, пом.3 |
| 2111 | | 25:23:000000:816 | Приморский край, Чугуевский район , с. Чугуевка, Комсомольская, д.18А, пом.11 |
| 2112 | 25:23:150101:494 | | Приморский край, Чугуевский район , с. Чугуевка, Комсомольская, д.25 |
| 2113 | | 25:23:150107:2903 | Приморский край, Чугуевский район , с. Чугуевка, Комсомольская, д.6, пом.7, 8 |
| 2114 | 25:23:150103:1353 | | Приморский край, Чугуевский район , с. Чугуевка, Комарова, д.12В, пом.1эт.-6,2эт.-27,29,30,31,36 |
| 2115 | 25:23:150101:396 | | Приморский край, Чугуевский район , с. Чугуевка, Кустарная, д.2 |
| 2116 | 25:23:150107:2048 | | Приморский край, Чугуевский район , с. Чугуевка, Партизанская, д.91А |
| 2117 | 25:23:300101:961 | | Приморский край, Чугуевский район , с. Кокшаровка, Советская, д.3В |
| 2118 | 25:23:300101:732 | | Приморский край, Чугуевский район , с. Кокшаровка, Советская, д.3А |
| 2119 | 25:23:000000:401 | | Приморский край, Чугуевский район , с. Кокшаровка, Советская, д.3Б |
| 2120 | 25:23:300101:772 | | Приморский край, Чугуевский район , с. Кокшаровка, Советская, д.1А |
| 2121 | | 25:23:140101:460 | Приморский край, Чугуевский район , с. Цветковка, Львовская, д.10, пом.1 |
| 2122 | 25:23:220101:426 | | Приморский край, Чугуевский район , с. Ленино, Комсомольская, д.20 |
| 2123 | 25:23:200101:135 | | Приморский край, Чугуевский район , с. Изюбриный, Центральная, д.15 |
| 2124 | | 25:23:040101:317 | Приморский край, Чугуевский район , с. Архиповка, Центральная, д.30, пом.2 |
| 2125 | | 25:23:000000:773 | Приморский край, Чугуевский район , с. Верхняя Бреевка, Центральная, д.1А |
| 2126 | | 25:23:000000:929 | Приморский край, Чугуевский район , с. Ясное, Зеленая, д.2/2 |
| 2127 | 25:23:000000:592 | | Приморский край, Чугуевский район , с. Березовка, Октябрьская, д.13 |
| 2128 | 25:23:000000:557 | | Приморский край, Чугуевский район , с. Каменка, Магистральная, д.36А |
| 2129 | 25:23:280101:674 | | Приморский край, Чугуевский район , с. Шумное, Центральная, д.28 |
| 2130 | 25:23:330101:1090 | | Приморский край, Чугуевский район , с. Самарка, Калинина, д.12 |
| 2131 | 25:23:170101:192 | | Приморский край, Чугуевский район , с. Антоновка, Молодежная, д.27 |
| 2132 | 25:23:170101:170 | | Приморский край, Чугуевский район , с. Антоновка, Заречная, д.5 |
| 2133 | 25:23:210101:697 | | Приморский край, Чугуевский район , с. Каменка, Советская, д.10А |
| 2134 | | 25:23:310101:295 | Приморский край, Чугуевский район , с. Лесогорье, Садовая, д.2, пом.2 |
| 2135 | 25:23:180101:359 | | Приморский край, Чугуевский район , с. Варпаховка, пер. Школьный, д.9А |
| 2136 | 25:23:150101:1436 | | Приморский край, Чугуевский район , с. Новочугуевка, Железнодорожная, д.6 |
| 2137 | 25:23:230101:341 | | Приморский край, Чугуевский район , с. Нижние Лужки, Арсеньева, д.1 |
| 2138 | 25:23:220101:427 | | Приморский край, Чугуевский район , с. Ленино, Заречная, д.6 |
| 2139 | 25:23:280101:720 | | Приморский край, Чугуевский район , с. Шумное, Центральная, д.35 |
| 2140 | 25:23:270101:619 | | Приморский край, Чугуевский район , с. Уборка, Советская, д.38А |
| 2141 | 25:24:000000:589 | | Приморский край, Шкотовский район , п. Шкотово, Краснофлотская, д.2 |
| 2142 | 25:24:000000:1209 | | Приморский край, Шкотовский район , п. Шкотово, Ленинская, д.47а |
| 2143 | 25:24:000000:1373 | | Приморский край, Шкотовский район , п. Шкотово, Ленинская, д.51е |
| 2144 | 25:24:140201:1250 | | Приморский край, Шкотовский район , п. Шкотово, Ленинская, д.37 |
| 2145 | 25:24:140201:1258 | | Приморский край, Шкотовский район , п. Шкотово, Зальпе, д.4 |
| 2146 | 25:24:140101:906 | | Приморский край, Шкотовский район , п. Шкотово, Советская, д.16а |
| 2147 | 25:24:140101:1774 | | Приморский край, Шкотовский район , п. Шкотово, Ленинская, д.51в |
| 2148 | 25:24:000000:1208 | | Приморский край, Шкотовский район , п. Шкотово, Ленинская, д.25 |
| 2149 | 25:24:140201:1285 | | Приморский край, Шкотовский район , п. Шкотово, Ленинская, д.47 |
| 2150 | 25:24:140201:1292 | | Приморский край, Шкотовский район , п. Шкотово, Ленинская, д.47 |
| 2151 | | 25:24:000000:2099 | Приморский край, Шкотовский район , п. Шкотово, Гарнизонная, д.185, пом.16, 17 |
| 2152 | 25:24:000000:588 | | Приморский край, Шкотовский район , п. Шкотово, Ленинская, д.51г |
| 2153 | | 25:24:140201:1632 | Приморский край, Шкотовский район , п. Шкотово, Ленинская, д.49, пом.1-4,12-13,20-23,1-7,13-15 |
| 2154 | 25:24:140201:1218 | | Приморский край, Шкотовский район , п. Шкотово, Ленинская, д.49а |
| 2155 | 25:24:140201:1248 | | Приморский край, Шкотовский район , п. Шкотово, Ленинская, д.58 |
| 2156 | 25:24:140201:1035 | | Приморский край, Шкотовский район , п. Шкотово, Ленинская, д.45 |
| 2157 | 25:24:000000:1628 | | Приморский край, Шкотовский район , п. Шкотово, Ленинская, д.62 |
| 2158 | 25:24:140101:1785 | | Приморский край, Шкотовский район , п. Шкотово, Ленинская, д.71б |
| 2159 | 25:24:140301:2318 | | Приморский край, Шкотовский район , п. Шкотово, Комсомольская, д.17б |
| 2160 | 25:24:140201:988 | | Приморский край, Шкотовский район , п. Шкотово, Ленинская, д.81а |

| | | | |
|---|---|---|---|
| 2161 | | 25:24:140201:1355 | Приморский край, Шкотовский район , п. Шкотово, Ленинская, д.48, пом.01.01.1932 |
| 2162 | 25:24:000000:587 | | Приморский край, Шкотовский район , п. Шкотово, Ленинская, д.76 |
| 2163 | 25:24:140101:735 | | Приморский край, Шкотовский район , п. Шкотово, пер. Кривой, д.23 |
| 2164 | 25:24:140201:1289 | | Приморский край, Шкотовский район , п. Шкотово, Ленинская, д.51Д |
| 2165 | | 25:24:140101:1551 | Приморский край, Шкотовский район , п. Шкотово, Гарнизонная, д.373, пом.1 |
| 2166 | 25:24:140101:1990 | | Приморский край, Шкотовский район , п. Шкотово, Ленинская, д.51Л |
| 2167 | | 25:24:260101:2052 | Приморский край, Шкотовский район , п. Подъяпольский, Морская, д.5 |
| 2168 | | 25:24:260101:1288 | Приморский край, Шкотовский район , п. Подъяпольский, 40 лет Октября, д.30, пом.01.12.2017 |
| 2169 | 25:24:000000:563 | | Приморский край, Шкотовский район , п. Подъяпольский, Зеленая, д.12 |
| 2170 | 25:24:260101:999 | | Приморский край, Шкотовский район , п. Подъяпольский, Центральная, д.2, корп.Ж |
| 2171 | | 25:24:250101:573 | Приморский край, Шкотовский район , п. Мысовой, Верхняя, д.2 |
| 2172 | 25:24:260101:1023 | | Приморский край, Шкотовский район , п. Подъяпольский, Центральная, д.22 |
| 2173 | | 25:24:000000:2263 | Приморский край, Шкотовский район , п. Подъяпольский, Центральная, д.2Г, пом.1-15,1-3,7-12 |
| 2174 | | 25:24:000000:2116 | Приморский край, Шкотовский район , п. Подъяпольский, 40 лет Октября, д.30, пом.01.08.2019 |
| 2175 | 25:24:260101:954 | | Приморский край, Шкотовский район , п. Подъяпольский, Центральная, д.2, корп.И |
| 2176 | 25:24:260101:1956 | | Приморский край, Шкотовский район , п. Подъяпольский, Школьная, д.1, корп.А |
| 2177 | 25:24:260101:1011 | | Приморский край, Шкотовский район , п. Подъяпольский, Центральная, д.2, корп.Д |
| 2178 | 25:24:260101:1020 | | Приморский край, Шкотовский район , п. Подъяпольский, Центральная, д.4, корп.А |
| 2179 | | 25:24:080101:1067 | Приморский край, Шкотовский район , п. Штыково, Гидроузла, д.1, пом.17 |
| 2180 | | 25:24:080101:1149 | Приморский край, Шкотовский район , п. Штыково, Гидроузла, д.5, пом.17 |
| 2181 | 25:24:080101:575 | | Приморский край, Шкотовский район , п. Штыково, Гидроузла, д.1А |
| 2182 | 25:24:080101:734 | | Приморский край, Шкотовский район , п. Штыково, Центральная, д.1Б |
| 2183 | 25:24:080101:716 | | Приморский край, Шкотовский район , п. Штыково, Центральная, д.4 |
| 2184 | | 25:24:010201:560 | Приморский край, Шкотовский район , с. Многоудобное, Первомайская, д.1 |
| 2185 | 25:24:070101:810 | | Приморский край, Шкотовский район , с. Многоудобное, Зальпе, д.1Б |
| 2186 | 25:24:070101:631 | | Приморский край, Шкотовский район , с. Многоудобное, Зальпе, д.64А |
| 2187 | 25:24:070101:1609 | | Приморский край, Шкотовский район , с. Многоудобное, Почтовая, д.1 |
| 2188 | 25:24:130101:287 | | Приморский край, Шкотовский район , д. Новая Москва, Центральная, д.37 |
| 2189 | 25:24:100101:440 | | Приморский край, Шкотовский район , с. Новороссия, Первомайская, д.31 |
| 2190 | | 25:24:100101:767 | Приморский край, Шкотовский район , с. Новороссия, Солнечная, д.25 |
| 2191 | 25:24:090101:585 | | Приморский край, Шкотовский район , с. Стеклянуха, Центральная, д.16А |
| 2192 | 25:24:090101:383 | | Приморский край, Шкотовский район , с. Стеклянуха, Центральная, д.43 |
| 2193 | | 25:24:210201:503 | Приморский край, Шкотовский район , п. Новонежино, Почтовая, д.15 |
| 2194 | | 25:24:000000:2496 | Приморский край, Шкотовский район , п. Новонежино, Авиаторов, д.11, пом.1 |
| 2195 | | 25:24:000000:2298 | Приморский край, Шкотовский район , п. Новонежино, Авиаторов, д.11, пом.2 |
| 2196 | 25:24:210201:497 | | Приморский край, Шкотовский район , п. Новонежино, Почтовая, д.2 |
| 2197 | | 25:24:000000:2145 | Приморский край, Шкотовский район , п. Новонежино, Авиаторов, д.16/1 |
| 2198 | 25:24:210101:523 | | Приморский край, Шкотовский район , п. Новонежино, Советская, д.45 |
| 2199 | 25:24:210101:1596 | | Приморский край, Шкотовский район , п. Новонежино, Вокзальная, д.5 |
| 2200 | | 25:24:000000:2235 | Приморский край, Шкотовский район , с. Анисимовка, Смольная, д.4В |
| 2201 | 25:24:230101:1074 | | Приморский край, Шкотовский район , с. Анисимовка, Вокзальная, д.15А |
| 2202 | 25:24:230201:553 | | Приморский край, Шкотовский район , с. Анисимовка, Дачная, д.2Б |
| 2203 | 25:24:160101:1077 | | Приморский край, Шкотовский район , с. Романовка, Ленинская, д.56А |
| 2204 | | 25:24:000000:1706 | Приморский край, Шкотовский район , с. Романовка, Гвардейская, д.15А |
| 2205 | 25:24:000000:571 | | Приморский край, Шкотовский район , с. Романовка, Ленинская, д.72 |
| 2206 | 25:24:160101:2073 | | Приморский край, Шкотовский район , с. Романовка, Рудакова, д.2б |
| 2207 | 25:24:160101:2070 | | Приморский край, Шкотовский район , с. Романовка, Гвардейская, д.200а |
| 2208 | 25:24:160101:1972 | | Приморский край, Шкотовский район , с. Романовка, Гвардейская, д.12 |
| 2209 | 25:24:160101:818 | | Приморский край, Шкотовский район , с. Романовка, Парковская, д.41А |
| 2210 | 25:24:000000:1633 | | Приморский край, Шкотовский район , с. Романовка, Гвардейская, д.115 |
| 2211 | 25:24:160101:839 | | Приморский край, Шкотовский район , с. Романовка, Центральная, д.5 |
| 2212 | 25:24:000000:914 | | Приморский край, Шкотовский район , с. Романовка, Ленинская, д.97А |
| 2213 | 25:24:150101:2234 | | Приморский край, Шкотовский район , пгт Смоляниново, Маяковского, д.27а |
| 2214 | 25:24:000000:545 | | Приморский край, Шкотовский район , пгт Смоляниново, Ленинская, д.25 |
| 2215 | 25:24:000000:1596 | | Приморский край, Шкотовский район , пгт Смоляниново, пер. Школьный, д.4а |
| 2216 | 25:24:000000:1397 | | Приморский край, Шкотовский район , пгт Смоляниново, Школьная, д.1а |
| 2217 | | 25:24:110101:618 | Приморский край, Шкотовский район , с. Центральное, Чапаева, д.20 |
| 2218 | 25:24:100101:505 | | Приморский край, Шкотовский район , с. Новороссия, Первомайская, д.23 |
| 2219 | 25:24:110101:313 | | Приморский край, Шкотовский район , с. Центральное, Совхозная, д.19 |
| 2220 | 25:24:110101:301 | | Приморский край, Шкотовский район , с. Центральное, Чапаева, д.15 |
| 2221 | 25:24:150101:2282 | | Приморский край, Шкотовский район , пгт Смоляниново, Пушкинская, д.80, стр.А |
| 2222 | 25:24:000000:547 | | Приморский край, Шкотовский район , пгт Смоляниново, 1-я Шоссейная, д.77 |
| 2223 | 25:24:150101:2258 | | Приморский край, Шкотовский район , пгт Смоляниново, Ленинская, д.40, стр.А |
| 2224 | | 25:24:000000:2383 | Приморский край, Шкотовский район , пгт Смоляниново, Школьная, д.6, пом.18 |
| 2225 | | 25:25:120001:5303 | Приморский край, Яковлевский район , Яковлевка, Советская, д.49 |
| 2226 | | 25:25:120001:5304 | Приморский край, Яковлевский район , Яковлевка, Советская, д.49 |
| 2227 | | 25:25:120001:5350 | Приморский край, Яковлевский район , Яковлевка, Советская, д.49 |
| 2228 | | 25:25:120001:5355 | Приморский край, Яковлевский район , Яковлевка, Советская, д.49 |
| 2229 | | 25:25:120001:5360 | Приморский край, Яковлевский район , Яковлевка, Советская, д.49 |
| 2230 | 25:25:120001:3671 | | Приморский край, Яковлевский район , Яковлевка, Красноармейская, д.6 |
| 2231 | 25:25:120001:4999 | | Приморский край, Яковлевский район , Яковлевка, Ленинская, д.20 |
| 2232 | | 25:25:120001:5362 | Приморский край, Яковлевский район , Яковлевка, Советская, д.50 |
| 2233 | | 25:25:120001:5095 | Приморский край, Яковлевский район , Яковлевка, Советская, д.47 |
| 2234 | | 25:25:120001:5275 | Приморский край, Яковлевский район , Яковлевка, Советская, д.47 |
| 2235 | | 25:25:120001:5347 | Приморский край, Яковлевский район , Яковлевка, Советская, д.47 |
| 2236 | | 25:25:120001:5353 | Приморский край, Яковлевский район , Яковлевка, Советская, д.47 |
| 2237 | 25:25:140001:477 | | Приморский край, Яковлевский район , Покровка, Центральная, д.33 |
| 2238 | 25:25:180001:1426 | | Приморский край, Яковлевский район , Варфоломеевка, Советская, д.30 |
| 2239 | 25:25:200001:4504 | | Приморский край, Яковлевский район , Новосысоевка, Кооперативная, д.13А |
| 2240 | 25:25:200001:4544 | | Приморский край, Яковлевский район , Новосысоевка, Пролетарская, д.16 |
| 2241 | 25:25:200001:3069 | | Приморский край, Яковлевский район , Новосысоевка, Пролетарская, д.37/2 |
| 2242 | 25:25:200001:2635 | | Приморский край, Яковлевский район , Новосысоевка, Пролетарская, д.37 |
| 2243 | 25:25:200001:2959 | | Приморский край, Яковлевский район , Новосысоевка, Кооперативная, д.26 |
| 2244 | 25:25:190001:283 | | Приморский край, Яковлевский район , Старосысоевка, Колхозная, д.27А |
| 2245 | 25:25:200001:2443 | | Приморский край, Яковлевский район , Новосысоевка, Пролетарская, д.32 |
| 2246 | | 25:25:200001:4443 | Приморский край, Яковлевский район , Новосысоевка, Кооперативная, д.26 |
| 2247 | | 25:25:200001:4447 | Приморский край, Яковлевский район , Новосысоевка, Кооперативная, д.26 |
| 2248 | | 25:26:010319:1375 | Приморский край, Арсеньев, Островского, д.4, пом.26 |
| 2249 | | 25:26:010307:3635 | Приморский край, Арсеньев, Ломоносова, д.14, пом.6 |
| 2250 | | 25:26:010307:4435 | Приморский край, Арсеньев, Жуковского, д.21, пом.пом. 111 |
| 2251 | 25:26:000000:471 | | Приморский край, Арсеньев, Новикова, д.23 |
| 2252 | 25:26:010307:354 | | Приморский край, Арсеньев, Ленинская, д.10Б |
| 2253 | 25:26:000000:1403 | | Приморский край, Арсеньев, Октябрьская, д.15а |
| 2254 | 25:26:010318:3448 | | Приморский край, Арсеньев, Садовая, д.16 |
| 2255 | 25:26:010318:4413 | | Приморский край, Арсеньев, Калининская, д.24 |
| 2256 | 25:26:010318:4336 | | Приморский край, Арсеньев, Ломоносова, д.44 |
| 2257 | | 25:26:010318:4500 | Арсеньев Ломоносова 50 |
| 2258 | | 25:26:010317:2105 | Приморский край, Арсеньев, Щербакова, д.52 |
| 2259 | | 25:27:030106:6043 | Приморский край, Артем, Кирова, д.16, пом.пом. 1, 2, 3, 4 |
| 2260 | | 25:27:030204:7613 | Приморский край, Артем, Кирова, д.91, пом.кв. 21 |
| 2261 | 25:27:030102:1433 | | Приморский край, Артем, микрорайон "Орбита", д.1, стр.лит. А |
| 2262 | 25:27:030105:2822 | | Приморский край, Артем, Вокзальная, д.86 |
| 2263 | 25:27:000000:994 | | Приморский край, Артем, Фрунзе, д.49/1 |
| 2264 | 25:27:030103:4583 | | Приморский край, Артем, Западная, д.10б |
| 2265 | | 25:27:030201:8596 | Приморский край, Артем, Кирова, д.15, пом.пом. I |
| 2266 | 25:27:030105:5298 | | Приморский край, Артем, Фрунзе, д.47/1 |
| 2267 | 25:27:000000:4875 | | Приморский край, Артем, Фрунзе, д.76 |
| 2268 | | 25:27:030106:6041 | Приморский край, Артем, Кирова, д.16, пом.пом. 1, 2 |
| 2269 | | 25:27:030202:3611 | Приморский край, Артем, Дзержинского, д.33, пом.пом. IV |
| 2270 | | 25:27:030202:3610 | Приморский край, Артем, Дзержинского, д.33, пом.пом. II |
| 2271 | 25:27:070203:3630 | | Приморский край, Артем, Рабочая 1-я, д.44/1 |
| 2272 | 25:27:000000:3185 | | Приморский край, Артем, Фрунзе, д.52/1 |
| 2273 | 25:27:030106:1440 | | Приморский край, Артем, Партизанская, д.2 |
| 2274 | | 25:27:000000:7125 | Приморский край, Артем, Партизанская, д.2, пом.06.11.2017 |
| 2275 | | 25:27:000000:6211 | Приморский край, Артем, Партизанская, д.2 |
| 2276 | | 25:27:000000:7808 | Приморский край, Артем, Партизанская, д.2, пом.2, 4 |
| 2277 | | 25:27:000000:7981 | Приморский край, Артем, Партизанская, д.2, стр.лит. А, пом.2-16, 18-24 |
| 2278 | | 25:28:000000:61354 | Приморский край, Владивосток, Береговая, д.6А, пом.01.03.2017 |
| 2279 | | 25:28:000000:61212 | Приморский край, Владивосток, Береговая, д.6а, пом.1-3 |
| 2280 | | 25:28:000000:61980 | Приморский край, Владивосток, Береговая, д.6А, пом.1, 2, 4 |

| | | | |
|---|---|---|---|
| 2281 | | 25:28:000000:61857 | Приморский край, Владивосток, Береговая, д.6А, пом.02.04.2017 |
| 2282 | | 25:28:000000:9469 | Приморский край, Владивосток, Пушкинская, д.40, пом.пом. 16 |
| 2283 | | 25:28:010003:251 | Приморский край, Владивосток, Семеновская, д.34, пом.пом. IV |
| 2284 | | 25:28:050045:545 | Приморский край, Владивосток, пр-т 100-летия Владивостока, д.103, пом.пом. I |
| 2285 | | 25:28:040005:2467 | Приморский край, Владивосток, Ильичева, д.4, пом.пом. XII |
| 2286 | | 25:28:030017:2336 | Приморский край, Владивосток, Никифорова, д.45, пом.пом. II |
| 2287 | 25:28:050052:1435 | | Приморский край, Владивосток, пр-т 100-летия Владивостока, д.150 |
| 2288 | | 25:28:000000:61990 | Приморский край, Владивосток, Береговая, д.6 А, пом.А |
| 2289 | | 25:28:000000:56782 | Приморский край, Владивосток, Кирова, д.25Д, пом.5,6,54,55,56(II) |
| 2290 | | 25:28:010001:595 | Приморский край, Владивосток, Пологая, д.69, пом.пом. I |
| 2291 | | 25:28:040005:2468 | Приморский край, Владивосток, Ильичева, д.4, стр.лит. А, пом.1-17 (XI) |
| 2292 | | 25:28:040008:2809 | Приморский край, Владивосток, пр-т Океанский, д.123в, пом. пом. V |
| 2293 | | 25:28:000000:10237 | Приморский край, Владивосток, Пушкинская, д.40 |
| 2294 | | 25:28:010003:249 | Приморский край, Владивосток, Семеновская, д.34, пом.пом. II |
| 2295 | | 25:28:050046:355 | Приморский край, Владивосток, Русская, д.54, пом.пом. V |
| 2296 | | 25:28:0100015:506 | Приморский край, Владивосток, Пушкинская, д.45, пом. II |
| 2297 | | 25:28:000000:33407 | Приморский край, Владивосток, Кирова, д.25д, пом.23,24,25,26,27 (VIII) |
| 2298 | | 25:28:000000:28194 | Приморский край, Владивосток, Кирова, д.25д, пом.17,18,19,20,21,22 (VII) |
| 2299 | | 25:28:050050:1379 | Приморский край, Владивосток, Русская, д.33, пом.пом. III |
| 2300 | | 25:28:050050:1378 | Приморский край, Владивосток, Русская, д.33, пом. II |
| 2301 | | 25:28:010007:1063 | Приморский край, Владивосток, Пушкинская, д.21а, пом.пом. III |
| 2302 | | 25:28:020023:288 | Приморский край, Владивосток, Тигровая, д.25, пом.пом. I |
| 2303 | 25:28:040011:6558 | | Приморский край, Владивосток, Снеговая, д.34, стр.лит. Ж |
| 2304 | 25:28:010038:3671 | | Приморский край, Владивосток, Приходько, д.31 |
| 2305 | | 25:28:000000:62806 | Приморский край, Владивосток, Пушкинская, д.40, пом.пом. 15 |
| 2306 | | 25:28:000000:61234 | Приморский край, Владивосток, Береговая, д.6А |
| 2307 | | 25:28:010003:248 | Приморский край, Владивосток, Семеновская, д.34 |
| 2308 | | 25:28:010007:938 | Приморский край, Владивосток, Пушкинская, д.7, пом. 5 |
| 2309 | | 25:28:010001:596 | Приморский край, Владивосток, Пологая, д.69, пом.пом. II |
| 2310 | | 25:28:000000:5488 | Приморский край, Владивосток, Некрасовская, д.76, пом.пом. IV |
| 2311 | | 25:28:010024:844 | Приморский край, Владивосток, Светланская, д.145, пом. V |
| 2312 | | 25:05:000000:5378 | Приморский край, Владивосток, Уборевича, д.10б, пом. VI |
| 2313 | 25:28:040007:7110 | | Приморский край, Владивосток, Камская, д.1 |
| 2314 | 25:28:040008:616 | | Приморский край, Владивосток, Некрасовская,, д.55а, стр.лит. 5 |
| 2315 | 25:28:050027:836 | | Приморский край, Владивосток, Береговая, д.6а |
| 2316 | | 25:28:000000:48200 | Приморский край, Владивосток, Кирова, д.25Д, пом.47, 48, 49, 50 |
| 2317 | | 25:28:000000:61420 | Приморский край, Владивосток, Семеновская, д.7, пом.пом. II |
| 2318 | | 25:28:010007:941 | Приморский край, Владивосток, Пушкинская, д.7, пом. 8 |
| 2319 | | 25:28:010016:239 | Приморский край, Владивосток, Светланская, д.109, пом. VIII |
| 2320 | 25:28:040007:668 | | Приморский край, Владивосток, Днепровская, д.101б, стр.лит. А с пристройкой лит. |
| 2321 | 25:28:040005:296 | | Приморский край, Владивосток, Ильичева, д.18б |
| 2322 | 25:28:010025:158 | | Приморский край, Владивосток, Карякинская, д.29а |
| 2323 | | 25:28:000000:61362 | Приморский край, Владивосток, Береговая, д.6а, пом.2; 1, 6, 7 |
| 2324 | | 25:28:000000:41605 | Приморский край, Владивосток, Кирова, д.25Д, пом.8,9,10,51,52,53-на 1эт.+1,2,3,4,5-на 2эт |
| 2325 | | 25:28:000000:38997 | Приморский край, Владивосток, Кирова, д.25Д, пом.11, 12, 13, 14, 15 |
| 2326 | | 25:28:030009:421 | Приморский край, Владивосток, Калинина, д.4а, пом.пом. I |
| 2327 | | 25:28:040005:2598 | Приморский край, Владивосток, Ильичева, д.4, пом.пом. VIII |
| 2328 | | 25:28:000000:49917 | Приморский край, Владивосток, Ильичева, д.4, пом.пом. IV |
| 2329 | | 25:28:040008:2808 | Приморский край, Владивосток, пр-т Океанский, д.123в, пом. IV |
| 2330 | 25:28:020030:93 | | Приморский край, Владивосток, Верхнепортовая, д.12б |
| 2331 | | 25:28:000000:61506 | Приморский край, Владивосток, Береговая, д.6А, пом.5 |
| 2332 | | 25:28:010007:1065 | Приморский край, Владивосток, Пушкинская, д.21а, пом. IV |
| 2333 | | 25:28:010001:597 | Приморский край, Владивосток, Пологая, д.69, пом.пом. III |
| 2334 | | 25:28:040004:3677 | Приморский край, Владивосток, пр-т 100-летия Владивостока, д.60, пом. III |
| 2335 | | 25:28:030017:2456 | Приморский край, Владивосток, Никифорова, д.53в, пом.1. |
| 2336 | | 25:28:030017:3230 | Приморский край, Владивосток, Строительная 3-я, д.18а, пом. I |
| 2337 | 25:28:030003:632 | | Приморский край, Владивосток, Калинина, д.201 |
| 2338 | 25:28:000000:23108 | | Приморский край, Владивосток, Семеновская, д.29, стр.лит. Д |
| 2339 | | 25:28:010016:843 | Приморский край, Владивосток, Светланская, д.85 |
| 2340 | 25:28:020025:167 | | Приморский край, Владивосток, Алеутская, д.12-Б |
| 2341 | 25:28:050041:1707 | | Приморский край, Владивосток, Енисейская, д.23Б |
| 2342 | 25:28:000000:23153 | | Приморский край, Владивосток, пр-т 100 лет Владивостоку, д.161г |
| 2343 | 25:28:020023:1429 | | Приморский край, Владивосток, Тигровая, д.7 |
| 2344 | 25:28:010026:89 | | Приморский край, Владивосток, Ивановская, д.6а |
| 2345 | | 25:03:010105:1151 | Приморский край, Дальнегорск, Осипенко, д.11 |
| 2346 | | 25:03:010107:1285 | Приморский край, Дальнегорск, пр-т 50 лет Октября, д.79, пом. 2. |
| 2347 | | 25:03:010107:1283 | Приморский край, Дальнегорск, пр-т 50 лет Октября, д.79, пом. пом. 34 - 43 |
| 2348 | | 25:29:010101:1171 | Приморский край, Дальнереченск, Героев Даманского, д.10, пом.пом. 83 |
| 2349 | | 25:29:010103:1600 | Приморский край, Дальнереченск, Ленина, д.70 |
| 2350 | | 25:29:010103:1655 | Приморский край, Дальнереченск, Героев Даманского, д.42, пом. 5 |
| 2351 | | 25:29:010103:1488 | Приморский край, Дальнереченск, Героев Даманского, д.42, пом. 3 |
| 2352 | | 25:29:010101:461 | Приморский край, Дальнереченск, Ленина, д.69, пом.77 |
| 2353 | | 25:29:010103:1337 | Приморский край, Дальнереченск, Ленина, д.86, пом.пом. 19 |
| 2354 | | 25:29:000000:5111 | Приморский край, Дальнереченск, Героев Даманского, д.4а |
| 2355 | 25:29:000000:3925 | | Приморский край, Дальнереченск, Свободы, д.2 |
| 2356 | | 25:29:000000:5312 | Приморский край, Дальнереченск, Героев Даманского, д.4а |
| 2357 | 25:29:010101:273 | | Приморский край, Дальнереченск, Героев Даманского, д.4а |
| 2358 | 25:30:020101:2568 | | Приморский край, Лесозаводск, Калининская, д.7А |
| 2359 | | 25:30:020101:5625 | Приморский край, Лесозаводск, Будника, д.д 75, пом.пом. 17 |
| 2360 | | 25:30:020101:7914 | Приморский край, Лесозаводск, Калининская, д.24 |
| 2361 | | 25:30:020102:3186 | Приморский край, Лесозаводск, Линейная, д.26, пом.147А |
| 2362 | 25:30:020101:9223 | | Приморский край, Лесозаводск, Пушкинская, д.24А |
| 2363 | | 25:30:020101:8597 | Приморский край, Лесозаводск, Калининская, д.32 |
| 2364 | 25:30:020101:2496 | | Приморский край, Лесозаводск, Будника, д.114 |
| 2365 | | 25:31:010211:11890 | Приморский край, Находка, Портовая, д. 3, пом. XIII |
| 2366 | | 25:31:010401:8492 | Приморский край, Находка, пр-т Мира, д. 6, пом. I |
| 2367 | | 25:31:000000:3982 | Приморский край, Находка, Портовая, д.3а, пом. XVIII |
| 2368 | | 25:31:000000:5050 | Приморский край, Находка, Береговая, д.56Д, стр.лит.20, пом.8-13, 17 |
| 2369 | | 25:31:000000:6265 | Приморский край, Находка, Портовая, д.3А, стр.лит.1, пом.4-11, 15-21; 1-3 (лит. I) |
| 2370 | | 25:31:010208:3319 | Приморский край, Находка, Гагарина, д.17, пом. VII |
| 2371 | 25:31:010210:2086 | | Приморский край, Находка, Ленинская, д.2а |
| 2372 | 25:31:010209:1173 | | Приморский край, Находка, Верхне-Морская, д.6А, стр.лит. 1 |
| 2373 | 25:31:010201:438 | | Приморский край, Находка, Портовая, д.92, стр.лит. 1 |
| 2374 | | 25:31:010211:11627 | Приморский край, Находка, Портовая, д.3, пом. XVIII |
| 2375 | | 25:31:010211:11435 | Приморский край, Находка, Портовая, д.3, пом. XIX |
| 2376 | | 25:31:010211:11335 | Приморский край, Находка, Портовая, д.3, стр.лит.1 |
| 2377 | | 25:31:010210:4914 | Приморский край, Находка, Ленинская, д.9, пом. 8 |
| 2378 | | 25:31:010210:3838 | Приморский край, Находка, Луначарского, д.3, пом. I |
| 2379 | 25:31:010208:7429 | | Находка Северная 6А |
| 2380 | | 25:31:010211:10771 | Приморский край, Находка, Портовая, д.3, пом. XX |
| 2381 | | 25:31:000000:3908 | Приморский край, Находка, Портовая, д.3а, пом.XV |
| 2382 | | 25:31:010401:3966 | Приморский край, Находка, Постышева, д.22, пом.1. |
| 2383 | | 25:31:010208:5203 | Приморский край, Находка, Тимирязева, д.11, стр.лит.1, пом.1-9 (лит.I) |
| 2384 | | 25:31:010211:5066 | Приморский край, Находка, проспект Находкинский, д.11, стр. лит.1, пом.1-6 (лит.VII) |
| 2385 | 25:31:000000:519 | | Приморский край, Находка, Портовая, д.3 |
| 2386 | 25:31:010407:2059 | | Приморский край, Находка, Шоссейная, д.126, стр.лит. 1 |
| 2387 | | 25:31:010211:11904 | Приморский край, Находка, Портовая, д.3, стр.лит.1, пом.17,18,19 (лит.XIV) |
| 2388 | | 25:31:010211:10994 | Приморский край, Находка, Портовая, д.3, стр.лит.1, пом.15,16 |
| 2389 | | 25:31:000000:5737 | Приморский край, Находка, б-р Озерный, д.4а |
| 2390 | | 25:31:010211:10773 | Приморский край, Находка, Портовая, д.3, пом. XV |
| 2391 | | 25:31:010401:9097 | Приморский край, Находка, пр-т Мира, д.6, пом. II |
| 2392 | | 25:31:010208:4780 | Приморский край, Находка, пр-т Находкинский, д.82, пом. I |
| 2393 | 25:31:000000:2418 | | Приморский край, Находка, ул. Верхне-Морская, д.6Б |
| 2394 | 25:31:000000:2395 | | Приморский край, Находка, проспект Находкинский, д.110А |
| 2395 | 25:31:010407:1770 | | Приморский край, Находка, проспект Находкинский, д.3В, стр. лит. А |
| 2396 | | 25:31:010211:11434 | Приморский край, Находка, Портовая, д.3, пом. XXI |
| 2397 | | 25:31:010208:4493 | Приморский край, Находка, пр-т Находкинский, д.84, пом. IV |
| 2398 | | 25:31:010401:8493 | Приморский край, Находка, пр-т Мира, д.6, пом. III |
| 2399 | | 25:31:010211:10772 | Приморский край, Находка, Портовая, д.3, пом.XVII |
| 2400 | | 25:31:010211:10770 | Приморский край, Находка, Портовая, д.3, пом. XI |
| 2401 | | 25:31:010208:4784 | Приморский край, Находка, пр-т Находкинский, д.82, пом. V |
| 2402 | | 25:31:010210:3128 | Приморский край, Находка, Ленинская, д.10а, пом. II |
| 2403 | | 25:31:010210:3702 | Приморский край, Находка, Павлова, д.15, пом.пом. II |
| 2404 | 25:31:010407:3381 | | Приморский край, Находка, Береговая, д.64, стр.1 |
| 2405 | 25:31:000000:1948 | | Приморский край, Находка, Шоссейная, д.118А |
| 2406 | 25:31:010401:880 | | Приморский край, Находка, пр-т Мира, д.6 |
| 2407 | | 25:31:000000:7347 | Приморский край, Находка, Портовая, д.3, стр.лит.1, пом.13 |
| 2408 | | 25:31:010401:3963 | Приморский край, Находка, Постышева, д.22, пом. I |
| 2409 | 25:31:000000:2103 | | Приморский край, Находка, Школьная, д.2А |
| 2410 | 25:31:000000:2028 | | Приморский край, Находка, Ленинская, д.2А, стр.лит.25 |
| 2411 | 25:31:010209:1334 | | Приморский край, Находка, пр-кт Находкинский, д.60 |
| 2412 | 25:31:010209:1174 | | Приморский край, Находка, Верхне-Морская, д.6б |
| 2413 | 25:31:010201:578 | | Приморский край, Находка, Портовая, д.58а |
| 2414 | | 25:31:010211:10769 | Приморский край, Находка, Портовая, д.3, пом. XVI |
| 2415 | | 25:31:010211:10738 | Приморский край, Находка, Портовая, д.3, стр.лит.1, пом.15,15А,16-22,36-40 |
| 2416 | | 25:31:010211:11717 | Приморский край, Находка, Портовая, д.3, стр.лит.1, пом.22 |
| 2417 | | 25:31:010211:11365 | Приморский край, Находка, Портовая, д.3, стр.лит.1, пом.25-31; 2,3,6-12,32-34 |
| 2418 | 25:31:070002:2864 | | Приморский край, Находка, пос.Врангель, Базовая, д.12, стр. лит. 2 |
| 2419 | 25:31:010211:3323 | | Приморский край, Находка, Портовая, д.3а |
| 2420 | 25:31:070003:1703 | | Приморский край, Находка, пос.Врангель, Внутрипортовая, д.19, стр.лит. 1 |
| 2421 | 25:31:000000:1874 | | Приморский край, Находка, Шоссейная, д.141б |
| 2422 | 25:31:010407:2173 | | Приморский край, Находка, проспект Находкинский, д.3Г, стр. лит. 1 |
| 2423 | 25:31:010407:1806 | | Приморский край, Находка, Шоссейная, д.83а |
| 2424 | 25:31:010306:551 | | Приморский край, Находка, Спортивная, д.2г |
| 2425 | | 25:32:000000:3983 | Приморский край, Спасск-Дальний, Советская, д.70 |
| 2426 | | 25:32:000000:3984 | Приморский край, Спасск-Дальний, Советская, д.70 |
| 2427 | 25:32:000000:1055 | | Приморский край, Спасск-Дальний, Андреевская, д.17 |
| 2428 | 25:32:000000:691 | | Приморский край, Спасск-Дальний, Борисова, д.26 |
| 2429 | | 25:32:010401:1649 | Приморский край, Спасск-Дальний, Советская, д.47 |
| 2430 | | 25:32:010401:1669 | Приморский край, Спасск-Дальний, Парковая, д.23, стр.лит.А |
| 2431 | 25:32:010401:388 | | Приморский край, Спасск-Дальний, Ленинская, д.23а |
| 2432 | 25:32:010401:389 | | Спасск-Дальний Советская 41 |
| 2433 | 25:32:010402:219 | | Спасск-Дальний Ленинская 42 |
| 2434 | | 25:32:010402:1478 | Приморский край, Спасск-Дальний, Покуса, д.1, стр.лит.А |
| 2435 | 25:32:000000:1049 | | Спасск-Дальний Ленинская 60 |
| 2436 | 25:32:010501:2844 | | Спасск-Дальний Ленинская 134 |
| 2437 | 25:32:010401:413 | | Спасск-Дальний Борисова 41 |
| 2438 | | 25:32:010401:1513 | Приморский край, Спасск-Дальний, Борисова, д.22, пом.1 |
| 2439 | | 25:32:010401:1515 | Приморский край, Спасск-Дальний, Борисова, д.22 |
| 2440 | | 25:32:010401:1898 | Приморский край, Спасск-Дальний, Борисова, д.22, стр.лит.1 |
| 2441 | | 25:32:010401:1857 | Приморский край, Спасск-Дальний, Советская, д.90, стр.лит.1, пом.35; 38 |
| 2442 | | 25:32:010401:1045 | Приморский край, Спасск-Дальний, Советская, д.90 |
| 2443 | | 25:32:020402:1082 | Приморский край, Спасск-Дальний, Краснознаменная, д.35, пом.Лит. А |
| 2444 | | 25:34:016902:2928 | Приморский край, Уссурийск, Некрасова, д.107, пом.н.п.34 |

| | | | |
|---|---|---|---|
| 2445 | | 25:34:017001:10713 | Приморский край, Уссурийск, Некрасова, д.76 |
| 2446 | | 25:34:017101:2163 | Приморский край, Уссурийск, Пушкина, д.152 |
| 2447 | | 25:34:000000:14864 | Приморский край, Уссурийск, Пушкина, д.152, пом. 5 |
| 2448 | | 25:34:017101:2158 | Приморский край, Уссурийск, Пушкина, д.152 |
| 2449 | | 25:34:000000:17059 | Приморский край, Уссурийск, ул Агеева, д.30 |
| 2450 | | 25:34:017001:6986 | Приморский край, Уссурийск, Плеханова, д.61 |
| 2451 | | 25:34:016902:12308 | Уссурийск Пушкина 17 |
| 2452 | | 25:34:017102:7268 | Приморский край, Уссурийск, Русская, д.11 |
| 2453 | | 25:34:017001:5131 | Приморский край, Уссурийск, Кузнечная, д.6 |
| 2454 | | 25:34:000000:5679 | Приморский край, Уссурийск, пр-кт Блюхера, д.22 |
| 2455 | | 25:34:017101:2160 | Уссурийск Пушкина 152 |
| 2456 | 25:34:017001:13288 | | Приморский край, Уссурийск, Калинина, д.24 |
| 2457 | | 25:34:016902:4737 | Приморский край, Уссурийск, Плеханова, д.64 |
| 2458 | | 25:34:017001:6982 | Приморский край, Уссурийск, Плеханова, д.61, пом.10 |
| 2459 | | 25:34:017001:11069 | Приморский край, Уссурийск, Некрасова, д.78, пом.19 |
| 2460 | | 25:34:017101:2161 | Приморский край, Уссурийск, Пушкина, д.152, пом.4 |
| 2461 | 25:34:016902:1525 | | Уссурийск Агеева 11 |
| 2462 | | 25:34:016902:8679 | Приморский край, Уссурийск, Фрунзе, д.34, пом.1 |
| 2463 | | 25:34:017101:2159 | Приморский край, Уссурийск, Пушкина, д.152, пом.2 |
| 2464 | 25:34:017102:1281 | | Уссурийск Садовая 17 |
| 2465 | | 25:34:016902:13007 | Приморский край, Уссурийск, Горького, д.83, пом.1 |
| 2466 | | 25:34:017001:13823 | Приморский край, Уссурийск, Некрасова, д.38, пом.15 |
| 2467 | | 25:34:017001:6985 | Приморский край, Уссурийск, Плеханова, д.61, пом.5 |
| 2468 | | 25:34:000000:7219 | Приморский край, Уссурийск, Агеева, д.28 |
| 2469 | | 25:34:017001:6376 | Приморский край, Уссурийск, Некрасова, д.96, пом.2 |
| 2470 | | 25:34:017601:3186 | Уссурийск Арсеньева 1 8 |
| 2471 | | 25:34:016902:11480 | Уссурийск Советская 59 |
| 2472 | | 25:34:017001:7546 | Приморский край, Уссурийск, Крестьянская, д.38, пом.54 |
| 2473 | | 25:34:017001:6983 | Приморский край, Уссурийск, Плеханова, д.61, пом.9 |
| 2474 | 25:34:000000:1931 | | Уссурийск Агеева 3а |
| 2475 | | 25:35:050301:3071 | Приморский край, Фокино, Крымская, д.28 |
| 2476 | 25:02:170102:244 | | Приморский край, Дальнереченский район , с. Рождественка, Молодежная, д.29 |
| 2477 | | 25:04:000000:2787 | Приморский край, Кавалеровский район , п.Кавалерово, Арсеньева, д.96, пом.№ 38, № 39 |
| 2478 | | 25:04:040023:1699 | Приморский край, Кавалеровский район , пгт Кавалерово, Кузнечная, д.13, пом. 1 - 9 |
| 2479 | | 25:04:040019:991 | Приморский край, Кавалеровский район , пгт Кавалерово, Подгорная, д.9а, пом. б/н |
| 2480 | | 25:04:000000:2785 | Приморский край, Кавалеровский район , пгт Кавалерово, Арсеньева, д.87 |
| 2481 | | 25:04:000000:2227 | Приморский край, Кавалеровский район , пгт Кавалерово, Арсеньева, д.96, пом.№ 36, № 37 с № 48 по № 51, № 54 |
| 2482 | | 25:06:130201:811 | Приморский край, Красноармейский район , с Новопокровка, Советская, д.119б, пом. офис (кв. 1) |
| 2483 | | 25:06:000000:734 | Приморский край, Красноармейский район , пгт Восток, Набережная, д.8, пом.кв. 1 |
| 2484 | 25:10:050002:2288 | | Приморский край, Надеждинский район , п. Раздольное, Лермонтова, д.14 |
| 2485 | | 25:10:300001:840 | Приморский край, Надеждинский район , п. Оленевод, Шоссейная, д.9, пом.II |
| 2486 | | 25:11:120101:3357 | Приморский край, Октябрьский район , пгт Липовцы, Комсомольская, д.9, пом. 206 |
| 2487 | | 25:11:120101:3354 | Приморский край, Октябрьский район , пгт Липовцы, Комсомольская, д.9, пом. 203 |
| 2488 | | 25:11:120101:3349 | Приморский край, Октябрьский район , пгт Липовцы, Комсомольская, д.9, пом.пом. 101 |
| 2489 | | 25:11:120101:3356 | Приморский край, Октябрьский район , пгт Липовцы, Комсомольская, д.9, пом.205 |
| 2490 | | 25:11:120101:3358 | Приморский край, Октябрьский район , пгт Липовцы, Комсомольская, д.9, пом. 207 |
| 2491 | | 25:11:120101:3352 | Приморский край, Октябрьский район , пгт Липовцы, Комсомольская, д.9, пом. 201 |
| 2492 | 25:11:000000:824 | | Приморский край, Октябрьский район , с.Покровка, Пионерская, д.25а, стр.лит. А |
| 2493 | | 25:11:120101:3351 | Приморский край, Октябрьский район , пгт Липовцы, Комсомольская, д.9, пом.103 |
| 2494 | | 25:11:120101:3355 | Приморский край, Октябрьский район , пгт Липовцы, Комсомольская, д.9, пом.пом. 204 |
| 2495 | | 25:11:120101:3353 | Приморский край, Октябрьский район , пгт Липовцы, Комсомольская, д.9, пом. 202 |
| 2496 | | 25:11:120101:3350 | Приморский край, Октябрьский район , пгт Липовцы, Комсомольская, д.9, пом. 102 |
| 2497 | | 25:12:020701:77 | Приморский край, Ольгинский район , д. Молдавановка, Центральная, д.18, пом.1 |
| 2498 | 25:13:020315:6200 | | Приморский край, Партизанский район , с. Владимиро-Александровское, пер. Калиновый, д.16 |
| 2499 | | 25:13:030204:1277 | Приморский край, Партизанский район , п. Волчанец, Набережная, д.13, пом. 2 |
| 2500 | | 25:14:000000:935 | Приморский край, Пограничный район , пгт Пограничный, Советская, д.50, пом. 1 |
| 2501 | | 25:14:040202:1843 | Приморский край, Пограничный район , пгт Пограничный, Карла Маркса, д.8а, пом. 5 |
| 2502 | 25:14:000000:627 | | Приморский край, Пограничный район , пгт Пограничный, Ленина, д.50 |
| 2503 | 25:14:040201:1066 | | Приморский край, Пограничный район , пгт. Пограничный, Советская, д.49 |
| 2504 | 25:14:000000:300 | | Приморский край, Пограничный район , пгт Пограничный, Гагарина, д.12 |
| 2505 | | 25:14:000000:1043 | Приморский край, Пограничный район , пгт. Пограничный, Советская, д.50, пом.2 |
| 2506 | 25:14:040201:1004 | | Приморский край, Пограничный район , пгт. Пограничный, Красноармейская, д.4 |
| 2507 | 25:14:000000:475 | | Приморский край, Пограничный район , пгт. Пограничный, Вокзальная, д.28б |
| 2508 | | 25:15:080104:599 | Приморский край, Пожарский район , пгт Лучегорск, мкр 4-й, д.3, пом. 53 - 55 |
| 2509 | | 25:15:080104:1630 | Приморский край, Пожарский район , пгт Лучегорск, мкр 4-й, д.3, пом. 56 - 64 |
| 2510 | 25:15:080104:1830 | | Приморский край, Пожарский район , пгт Лучегорск, мкр 4-й, д.2а |
| 2511 | | 25:16:080101:2746 | Приморский край, Спасский район , с. Чкаловское, ул Терешковича, д.46, стр.лит.1 |
| 2512 | | 25:17:000000:1755 | Приморский край, Тернейский район , п.Пластун, Лермонтова, д.14, стр.лит.А, пом.1,2,3,4,5 |
| 2513 | 25:17:100001:482 | | Приморский край, Тернейский район , пгт Терней, в устье реки Светлая, д.д. б/н |
| 2514 | 25:17:020001:3549 | | Приморский край, Тернейский район , 1035м. южнее п.Пластун, стр.лит. А1 |
| 2515 | 25:17:100001:468 | | Приморский край, Тернейский район , пгт Светлая, д.д. б/н |
| 2516 | 25:19:011601:126 | | Приморский край, Ханкайский район , с. Новониколаевка, Олейникова, д.10 |
| 2517 | 25:19:030701:292 | | Приморский край, Ханкайский район , с.Троицкое, Трактовая, д.3, стр.лит. А |
| 2518 | 25:19:031001:389 | | Приморский край, Ханкайский район , Ленинская, д.11 |
| 2519 | 25:19:030206:214 | | Приморский край, Ханкайский район , с.Камень-Рыболов, Беговая, д.4 |
| 2520 | 25:19:030204:515 | | Приморский край, Ханкайский район , с.Камень-Рыболов, Садовая, д.1 |
| 2521 | 25:19:030201:799 | | Приморский край, Ханкайский район , с. Камень-Рыболов, Северная, д.21 |
| 2522 | 25:20:210102:1015 | | Приморский край, Хасанский район , пгт Славянка, Блюхера, д.24 |
| 2523 | | 25:20:280101:2296 | Приморский край, Хасанский район , п. Краскино, Хасанская, д.24 |
| 2524 | 25:20:210103:1715 | | Приморский край, Хасанский район , пгт Славянка, Лазо, д.4 |
| 2525 | 25:21:160103:191 | | Приморский край, Хорольский район , с. Хороль, Ленинская, д.176, корп.В |
| 2526 | 25:22:020102:3896 | | Приморский край, Черниговский район , с. Черниговка, Дзержинского, д.46б |
| 2527 | 25:22:130001:3109 | | Приморский край, Черниговский район , пгт Сибирцево, Шоссейная, д.4 |
| 2528 | | 25:22:000000:8423 | Приморский край, Черниговский район , с.Черниговка, Октябрьская, д.75, пом.1-11, 18-20, 23 |
| 2529 | | 25:22:020102:3813 | Приморский край, Черниговский район , с. Черниговка, Буденного, д.25а |
| 2530 | | 25:22:020102:3812 | Приморский край, Черниговский район , с. Черниговка, Буденного, д.25а |
| 2531 | 25:24:070101:888 | | Приморский край, Шкотовский район , с. Многоудобное, Центральная, д.1б |
| 2532 | | 25:28:000000:44134 | Приморский край, Владивосток, Русская, д.19в |
| 2533 | | 25:34:017001:8156 | Приморский край, Уссурийск, Некрасова, д.82а, пом.№ 65 |
| 2534 | 25:34:016402:1234 | | Приморский край, Уссурийск, Комсомольская, д.111а |
| 2535 | 25:26:010319:272 | | Приморский край, Арсеньев, Островского, д.16/3 |
| 2536 | | 25:26:010317:2422 | Приморский край, Арсеньев, Щербакова, д.54, пом.I |
| 2537 | 25:26:010301:4277 | | Приморский край, Арсеньев, Октябрьская, д.15 |
| 2538 | | 25:28:000000:50328 | Приморский край, Владивосток, Русская, д.19в |
| 2539 | | 25:28:000000:50476 | Приморский край, Владивосток, Русская, д.19в |
| 2540 | | 25:28:040009:8666 | Приморский край, Владивосток, Военношоссе, д.27, пом.1-12 (II); 1-19, 21-31, 33-46 (II, V) |
| 2541 | | 25:28:040006:8103 | Приморский край, Владивосток, Тухачевского, д.48, пом.15,16,20,21,23,24,27,28 |
| 2542 | | 25:28:040006:7499 | Приморский край, Владивосток, Тухачевского, д.24, пом.14-21,41,42 |
| 2543 | 25:28:050034:1317 | | Приморский край, Владивосток, Полетаева, д.6Д |
| 2544 | | 25:28:040005:823 | Приморский край, Владивосток, Ильичева, д.14, пом.1 |
| 2545 | | 25:28:040006:14659 | Приморский край, Владивосток, Нахимова, д.1, пом.8-13(VI) |
| 2546 | | 25:28:040002:2120 | Приморский край, Владивосток, Овчинникова, д.2, пом.4/5 |
| 2547 | 25:28:010001:246 | | Приморский край, Владивосток, Уборевича, д.19 |
| 2548 | | 25:28:020025:148 | Приморский край, Владивосток, Корабельная Набережная, д.1 |
| 2549 | | 25:28:000000:59190 | Приморский край, Владивосток, проспект 100 лет Владивостока, д.40А, пом.1эт-2,4-10,13-22 |
| 2550 | | 25:28:000000:41315 | Приморский край, Владивосток, проспект 100 лет Владивостока, д.40А, пом.1,2,3этаж |
| 2551 | | 25:28:000000:47015 | Приморский край, Владивосток, проспект 100 лет Владивостока, д.40А, пом.2эт.-2,4-10 13-19 |
| 2552 | 25:28:050052:414 | | Приморский край, Владивосток, проспект 100 лет Владивостока, д.150В |
| 2553 | | 25:28:050050:4790 | Приморский край, Владивосток, Давыдова, д.18 |
| 2554 | 25:28:010030:742 | | Приморский край, Владивосток, Трамвайная, д.14 |
| 2555 | | 25:28:030016:3546 | Приморский край, Владивосток, Борисенко, д.42 |
| 2556 | | 25:28:000000:25469 | Приморский край, Владивосток, Борисенко, д.42 |
| 2557 | | 25:28:030016:3547 | Приморский край, Владивосток, Борисенко, д.42 |
| 2558 | | 25:28:040007:7007 | Приморский край, Владивосток, Днепровская, д.36 |
| 2559 | 25:28:050048:1325 | | Приморский край, Владивосток, Русская, д.87В |
| 2560 | | 25:28:050045:719 | Приморский край, Владивосток, Русская, д.46 |
| 2561 | | 25:28:000000:14183 | Приморский край, Владивосток, Магнитогорская, д.16 |
| 2562 | 25:28:030007:5466 | | Приморский край, Владивосток, Олега Кошевого, д.1В |
| 2563 | | 25:28:010022:1742 | Приморский край, Владивосток, Тунгусская, д.44, пом.1-13,16 |
| 2564 | 25:28:040009:556 | | Приморский край, Владивосток, Некрасовская, д.100 |
| 2565 | 25:28:030007:4553 | | Приморский край, Владивосток, Калинина, д.277 |
| 2566 | 25:28:050045:215 | | Приморский край, Владивосток, Шуйская, д.23 В |
| 2567 | 25:28:000000:1543 | | Приморский край, Владивосток, бухта Лазурная, д.19 |
| 2568 | 25:28:000000:18264 | | Приморский край, Владивосток, Корабельная Набережная, д.1А |
| 2569 | 25:28:050080:2634 | | Приморский край, Владивосток, п. Трудовое, 50 лет Октября, д.18 |
| 2570 | 25:28:000000:23123 | | Приморский край, Владивосток, проспект 100 лет Владивостока, д.62В |
| 2571 | 25:28:050044:1551 | | Приморский край, Владивосток, Магнитогорская, д.11А |
| 2572 | 25:28:050051:149 | | Приморский край, Владивосток, проспект 100 лет Владивостока, д.105А |
| 2573 | 25:03:010105:458 | | Приморский край, Дальнегорск, Проспект 50 лет Октября, д.45А |
| 2574 | 25:03:010109:2817 | | Приморский край, Дальнегорск, Проспект 50 лет Октября, д.147 |
| 2575 | | 25:29:000000:4911 | Приморский край, Дальнереченск, Михаила Личенко, д.31 |
| 2576 | | 25:29:010103:1834 | Приморский край, Дальнереченск, Дальнереченская, д.61 |
| 2577 | | 25:29:000000:5362 | Приморский край, Дальнереченск, Михаила Леченко, д.27, пом. лит.А12 |
| 2578 | | 25:29:010101:1258 | Приморский край, Дальнереченск, Уссурийская, д.50, пом.2,4-21,26,27 |
| 2579 | | 25:29:010103:1845 | Приморский край, Дальнереченск, Дальнереченская, д.64, пом. литА |
| 2580 | | 25:29:010103:1305 | Приморский край, Дальнереченск, Дальнереченская, д.59 |

| | | | |
|---|---|---|---|
| 2581 | | 25:30:010106:4140 | Приморский край, Лесозаводск, мкр.Юго-Западный, д.10а, пом.1,3-19 |
| 2582 | | 25:30:020101:2657 | Приморский край, Лесозаводск, Калининская, д.24 |
| 2583 | | 25:31:010209:8894 | Приморский край, Находка, Молодежная, д.6, стр.лит.1, пом.1-12 (лит.I) |
| 2584 | 25:31:010205:1129 | | Приморский край, Находка, Арсеньева, д.1А |
| 2585 | 25:33:150101:803 | | Приморский край, Партизанск, с. Тигровая, Тигровая, д.149 |
| 2586 | 25:32:010402:1593 | | Приморский край, Спасск-Дальний, Советская, д.94Б |
| 2587 | 25:32:020901:221 | | Приморский край, Спасск-Дальний, Красногвардейская, д.114/3 |
| 2588 | 25:34:016401:5963 | | Приморский край, Уссурийск, Степана Разина, д.1А |
| 2589 | 25:34:016301:3204 | | Приморский край, Уссурийск, Лимичевская, д.19 |
| 2590 | | 25:34:000000:5750 | Приморский край, Уссурийск, Плеханова, д.55, пом.31 |
| 2591 | | 25:04:000000:2264 | Приморский край, Кавалеровский район , пгт Кавалерово, Арсеньева, д.80, пом.литА |
| 2592 | 25:05:100101:1156 | | Приморский край, Кировский район , пгт Кировский, Ленинская, д.25 |
| 2593 | 25:09:020101:588 | | Приморский край, Михайловский район , с. Абрамовка, Пионерская, д.6 |
| 2594 | 25:09:030501:550 | | Приморский край, Михайловский район , п. Новошахтинский, Юбилейная, д.9А |
| 2595 | 25:09:200101:78 | | Приморский край, Михайловский район , с. Новое, Центральная, д.9, стр.9 |
| 2596 | 25:09:050101:307 | | Приморский край, Михайловский район , с. Васильевка, Ленинская, д.36 |
| 2597 | 25:09:010401:807 | | Приморский край, Михайловский район , с. Михайловка, Ленинская, д.169А |
| 2598 | 25:09:010102:197 | | Приморский край, Михайловский район , с. Михайловка, Заводская, д.8 |
| 2599 | | 25:22:000000:8434 | Приморский край, Черниговский район , с. Монастыреще-2, ДОС-265 |
| 2600 | 25: : : | 25:22:000000:8425 | Приморский край, Черниговский район , пгт Сибирцево, пер. Больничный, д.5, пом.2 |
| 2601 | | 25:22:000000:7569 | Приморский край, Черниговский район , пгт Сибирцево, ул.Строительная, д.19, пом.5 |
| 2602 | 25:26:010301:404 | | Приморский край, Арсеньев, Вокзальная, д.57 |
| 2603 | | 25:26:010317:614 | Приморский край, Арсеньев, Щербакова, д.62, пом.1 |
| 2604 | | 25:26:010307:3060 | Приморский край, Арсеньев, Калининская, д.9, пом.1 |
| 2605 | | 25:26:010307:6071 | Приморский край, Арсеньев, Калининская, д.11, пом.литА |
| 2606 | | 25:26:010307:5955 | Приморский край, Арсеньев, Калининская, д.11 |
| 2607 | | 25:26:010317:371 | Приморский край, Арсеньев, Ломоносова, д.18, пом.II |
| 2608 | 25:26:010206:347 | | Приморский край, Арсеньев, 9-го Мая, д.63/1В |
| 2609 | 25:26:010206:333 | | Приморский край, Арсеньев, 9-го Мая, д.63/1Б |
| 2610 | 25:26:010212:220 | | Приморский край, Арсеньев, 9-го Мая, д.73Б |
| 2611 | 25:26:010325:400 | | Приморский край, Арсеньев, Лазо, д.51 |
| 2612 | | 25:26:010307:2217 | Приморский край, Арсеньев, Калининская, д.3, пом.I |
| 2613 | | 25:26:010301:4082 | Приморский край, Арсеньев, Октябрьская, д.15 |
| 2614 | | 25:26:010301:4080 | Приморский край, Арсеньев, Щербакова, д.7 |
| 2615 | | 25:26:010301:3806 | Приморский край, Арсеньев, Щербакова, д.7 |
| 2616 | | 25:26:010301:1575 | Приморский край, Арсеньев, Щербакова, д.7, пом.8 |
| 2617 | | 25:26:010319:4929 | Приморский край, Арсеньев, Ломоносова, д.70, пом.VII |
| 2618 | 25:26:010325:343 | | Приморский край, Арсеньев, Арсеньева, д.87А |
| 2619 | | 25:26:030112:173 | Приморский край, Арсеньев, Садовая, д.9 |
| 2620 | | 25:26:010319:4931 | Приморский край, Арсеньев, Островского, д.6 |
| 2621 | | 25:26:000000:965 | Приморский край, Арсеньев, Советская, д.39Б, пом.1 |
| 2622 | | 25:26:000000:963 | Приморский край, Арсеньев, Советская, д.39Б, пом.лит2(12-17) |
| 2623 | | 25:26:000000:966 | Приморский край, Арсеньев, Советская, д.39Б, пом.литА(24-29) |
| 2624 | | 25:26:000000:1013 | Приморский край, Арсеньев, Советская, д.39Б, пом.2 |
| 2625 | | 25:26:000000:1596 | Приморский край, Арсеньев, Советская, д.39Б, пом.III |
| 2626 | | 25:26:010318:4345 | Приморский край, Арсеньев, Калининская, д.10, пом.2 |
| 2627 | | 25:26:020102:790 | Приморский край, Арсеньев, Заводская, д.5, пом.29-30 |
| 2628 | | 25:26:010318:4398 | Приморский край, Арсеньев, Жуковского, д.33 |
| 2629 | | 25:27:000000:5889 | Приморский край, Артем, Фрунзе, д.61 |
| 2630 | | 25:27:000000:1555 | Приморский край, Артем, Кирова, д.67, пом.3 |
| 2631 | 25:27:030201:8677 | | Приморский край, Артем, Интернациональная, д.52 |
| 2632 | | 25:27:030201:5170 | Приморский край, Артем, Лазо, д.22, пом.VII |
| 2633 | | 25:27:030106:6252 | Приморский край, Артем, Фрунзе, д.40, пом.IV |
| 2634 | | 25:27:000000:2816 | Приморский край, Артем, Интернациональная, д.71, пом.4 |
| 2635 | | 25:27:060102:4416 | Приморский край, Артем, Ленина, д.15 |
| 2636 | | 25:27:030106:9297 | Приморский край, Артем, Фрунзе, д.65 |
| 2637 | | 25:27:030201:5835 | Приморский край, Артем, Кооперативная, д.4, пом.XII |
| 2638 | | 25:27:000000:7609 | Приморский край, Артем, Лазо, д.5А |
| 2639 | 25:27:060102:928 | | Приморский край, Артем, Михайловская, д.9 |
| 2640 | 25:27:030201:7936 | | Приморский край, Артем, Интернациональная, д.34 |
| 2641 | | 25:27:100101:3001 | Приморский край, Артем, Ворошилова, д.29 |
| 2642 | | 25:27:030106:6981 | Приморский край, Артем, Фрунзе, д.73, пом.IV |
| 2643 | | 25:27:030106:6982 | Приморский край, Артем, Фрунзе, д.73, пом.П |
| 2644 | | 25:27:030103:2636 | Приморский край, Артем, Спортивная, д.7, пом.1 |
| 2645 | | 25:27:030106:9500 | Приморский край, Артем, Фрунзе, д.50 |
| 2646 | 25:27:030204:4013 | | Приморский край, Артем, Кирова, д.134 |
| 2647 | | 25:27:110101:1115 | Приморский край, Артем, с. Олений, Силина, д.42 |
| 2648 | | 25:27:000000:5879 | Приморский край, Артем, Каширская, д.30/1 |
| 2649 | 25:27:000000:3324 | | Приморский край, Артем, Каширская, д.55 |
| 2650 | | 25:27:000000:2220 | Приморский край, Артем, Кирова, д.81, пом.1/3 |
| 2651 | | 25:27:000000:1646 | Приморский край, Артем, Фрунзе, д.71/1, пом.I |
| 2652 | | 25:27:030106:9553 | Приморский край, Артем, Фрунзе, д.67 |
| 2653 | 25:27:070201:702 | | Приморский край, Артем, Океанская, д.2/2 |
| 2654 | | 25:27:000000:7930 | Приморский край, Артем, Ватутина, д.3 |
| 2655 | 25:27:060101:792 | | Приморский край, Артем, Стрельникова, д.42 |
| 2656 | | 25:27:000000:6255 | Приморский край, Артем, Фастовца, д.3 |
| 2657 | | 25:27:030104:2534 | Приморский край, Артем, Фрунзе, д.32 |
| 2658 | | 25:27:030106:9279 | Приморский край, Артем, Фрунзе, д.73 |
| 2659 | | 25:27:030106:9719 | Приморский край, Артем, Фрунзе, д.65 |
| 2660 | 25:27:030103:4460 | | Приморский край, Артем, Фрунзе, д.1 |
| 2661 | | 25:27:030105:5006 | Приморский край, Артем, Фрунзе, д.25 |
| 2662 | | 25:27:000000:1647 | Приморский край, Артем, Фрунзе, д.71/1, пом.II |
| 2663 | | 25:27:100102:3472 | Приморский край, Артем, Братская, д.25, пом.I |
| 2664 | | 25:27:030201:7107 | Приморский край, Артем, Лазо, д.18, пом.I |
| 2665 | | 25:27:030106:7155 | Приморский край, Артем, Фрунзе, д.69, пом.Ш |
| 2666 | | 25:27:030104:4722 | Приморский край, Артем, Фрунзе, д.30 |
| 2667 | | 25:27:030204:10907 | Приморский край, Артем, Кирова, д.79 |
| 2668 | | 25:27:030201:5831 | Приморский край, Артем, Кооперативная, д.4, пом.VIII |
| 2669 | | 25:27:030106:6253 | Приморский край, Артем, Фрунзе, д.40, пом.III |
| 2670 | 25:27:000000:3670 | | Приморский край, Артем, Воронежская, д.33А |
| 2671 | | 25:27:030106:9002 | Приморский край, Артем, Ватутина, д.8 |
| 2672 | | 25:27:030201:5163 | Приморский край, Артем, Лазо, д.22, пом.XIV |
| 2673 | | 25:27:060102:4417 | Приморский край, Артем, Ленина, д.15 |
| 2674 | | 25:27:030105:5174 | Приморский край, Артем, Кирова, д.9/1 |
| 2675 | 25:27:070102:1556 | | Приморский край, Артем, 2-я Рабочая, д.85/2 |
| 2676 | | 25:27:030202:3968 | Приморский край, Артем, Кирова, д.36 |
| 2677 | 25:27:060102:5550 | | Приморский край, Артем, Ленина, д.11/4 |
| 2678 | 25:27:000000:5638 | | Приморский край, Артем, с. Кролевцы, Крупской, д.31 |
| 2679 | | 25:27:030102:1490 | Приморский край, Артем, Михайловская, д.12, пом.1-8лит.11 |
| 2680 | | 25:27:000000:6249 | Приморский край, Артем, Братская, д.29 |
| 2681 | | 25:27:000000:8253 | Приморский край, Артем, 1-я Рабочая, д.66 |
| 2682 | | 25:27:000000:7543 | Приморский край, Артем, Ленина, д.11/3 |
| 2683 | | 25:27:060102:1544 | Приморский край, Артем, Черноморская, д.4/1, пом.116 |
| 2684 | 25:27:000000:3376 | | Приморский край, Артем, Ленина, д.13/2 |
| 2685 | | 25:27:000000:8273 | Приморский край, Артем, Кирова, д.54 |
| 2686 | | 25:27:030106:6038 | Приморский край, Артем, Кирова, д.16 |
| 2687 | 25:36:010202:1562 | | Приморский край, Большой Камень, Андреевская, д.6 |
| 2688 | 25:36:010202:1977 | | Приморский край, Большой Камень, Андреевская, д.6 |
| 2689 | 25:36:010201:1765 | | Приморский край, Большой Камень, Карла Маркса, д.1-Д |
| 2690 | 25:36:010202:1548 | | Приморский край, Большой Камень, Щорса, д.26 |
| 2691 | 25:36:010201:1578 | | Приморский край, Большой Камень, Карла Маркса, д.57 |
| 2692 | 25:36:000000:768 | | Приморский край, Большой Камень, Ганслеп, д.14А |
| 2693 | 25:36:000000:985 | | Приморский край, Большой Камень, Академика Курчатова, д.5 |
| 2694 | | 25:36:010201:15408 | Приморский край, Большой Камень, Академика Курчатова, д.28 |
| 2695 | | 25:36:010201:15845 | Приморский край, Большой Камень, Академика Курчатова, д.14 |
| 2696 | | 25:36:010201:15855 | Приморский край, Большой Камень, Блюхера, д.11, пом.64 |
| 2697 | | 25:36:010201:7198 | Приморский край, Большой Камень, Блюхера, д.17, пом.1 |
| 2698 | | 25:36:010101:1669 | Приморский край, Большой Камень, Академика Крылова, д.2, пом.76 |
| 2699 | | 25:36:010101:1001 | Приморский край, Большой Камень, Аллея Труда, д.21/1, пом.22 |
| 2700 | | 25:36:000000:1728 | Приморский край, Большой Камень, Карла Маркса, д.14А |
| 2701 | | 25:36:010201:15261 | Приморский край, Большой Камень, Академика Крылова, д.2, пом.146 |
| 2702 | | 25:36:010201:12441 | Приморский край, Большой Камень, Карла Маркса, д.15, пом.23 |
| 2703 | | 25:36:000000:1446 | Приморский край, Большой Камень, Карла Маркса, д.14А |
| 2704 | | 25:36:000000:1717 | Приморский край, Большой Камень, Блюхера, д.2А |
| 2705 | | 25:36:010201:14494 | Приморский край, Большой Камень, Карла Маркса, д.1 |
| 2706 | | 25:36:010201:15484 | Приморский край, Большой Камень, Карла Маркса, д.14, пом.1,2 |
| 2707 | | 25:36:010201:15817 | Приморский край, Большой Камень, Карла Маркса, д.16 |
| 2708 | | 25:36:010201:12386 | Приморский край, Большой Камень, Карла Маркса, д.16, пом.1 |
| 2709 | | 25:36:000000:1165 | Приморский край, Большой Камень, Карла Маркса, д.21Г |
| 2710 | | 25:36:010201:15823 | Приморский край, Большой Камень, Аллея Труда, д.24/3 |
| 2711 | | 25:36:010201:15844 | Приморский край, Большой Камень, пер.Советский, д.2 |
| 2712 | | 25:36:010102:1438 | Приморский край, Большой Камень, Ворошилова, д.1, пом.1-4,6-14,16,1-16,3-6(А1) |
| 2713 | | 25:36:000000:1546 | Приморский край, Большой Камень, В.Маслакова, д.10 |
| 2714 | 25:36:010206:122 | | Приморский край, Большой Камень, Ганслеп, д.85 |
| 2715 | 25:36:010101:539 | | Приморский край, Большой Камень, Блюхера, д.33А |
| 2716 | | 25:36:010201:12439 | Приморский край, Большой Камень, Карла Маркса, д.15, пом.3 |
| 2717 | | 25:36:010201:12440 | Приморский край, Большой Камень, Карла Маркса, д.15, пом.21 |
| 2718 | | 25:28:000000:13401 | Приморский край, Владивосток, Иртышская, д.48, пом.1-6(II) |
| 2719 | | 25:28:040006:11995 | Приморский край, Владивосток, Иртышская, д.50, пом.1 |
| 2720 | 25:28:030014:324 | | Приморский край, Владивосток, Капитана Шефнера, д.15, пом.1 |
| 2721 | | 25:28:040009:8663 | Приморский край, Владивосток, Красного Знамени, д.101, пом.1-2(I) |
| 2722 | | 25:28:000000:61803 | Приморский край, Владивосток, Красного Знамени, д.107, пом.1-8(I) |
| 2723 | | 25:28:000000:51724 | Приморский край, Владивосток, Луговая, д.62А, пом.лит. А |
| 2724 | 25:28:040005:4042 | | Приморский край, Владивосток, Металлургическая, д.1 |
| 2725 | | 25:28:020008:1900 | Приморский край, Владивосток, Московская, д.1, пом.1этаж |
| 2726 | | 25:28:000000:32736 | Приморский край, Владивосток, проспект 100 лет Владивостоку, д.28А, пом.1этаж |
| 2727 | | 25:28:040002:761 | Приморский край, Владивосток, проспект 100 лет Владивостоку, д.33, пом.литА1-5 |
| 2728 | | 25:28:040002:884 | Приморский край, Владивосток, проспект 100 лет Владивостоку, д.39, пом.7/15 |
| 2729 | | 25:28:040002:2127 | Приморский край, Владивосток, проспект 100 лет Владивостоку, д.39, пом.1/6 |
| 2730 | | 25:28:000000:61911 | Приморский край, Владивосток, проспект 100 лет Владивостоку, д.39А, пом.1/6 |
| 2731 | | 25:28:000000:56033 | Приморский край, Владивосток, проспект 100 лет Владивостоку, д.42, пом.1-3,1,1-9,1-7(IV),этаж-2,3,4,5 |
| 2732 | | 25:28:040002:1445 | Приморский край, Владивосток, проспект 100 лет Владивостоку, д.43, пом.1/5 |
| 2733 | | 25:28:040005:3126 | Приморский край, Владивосток, проспект 100 лет Владивостоку, д.44, пом.1/8 |
| 2734 | | 25:28:000000:61695 | Приморский край, Владивосток, проспект 100 лет Владивостоку, д.46, пом.1/5 |
| 2735 | | 25:28:000000:61675 | Приморский край, Владивосток, проспект 100 лет Владивостоку, д.50, пом.1-5,7-9 |
| 2736 | | 25:28:000000:29464 | Приморский край, Владивосток, проспект 100 лет Владивостоку, д.53, пом.9-14(III) |
| 2737 | | 25:28:000000:61188 | Приморский край, Владивосток, проспект 100 лет Владивостоку, д.55 |
| 2738 | | 25:28:040003:1695 | Приморский край, Владивосток, проспект 100 лет Владивостоку, д.74, пом.1/7 |
| 2739 | | 25:28:040003:1332 | Приморский край, Владивосток, проспект 100 лет Владивостоку, д.74, пом.лит. 1, пристройка лит. 1А |
| 2740 | | 25:28:040003:1698 | Приморский край, Владивосток, проспект 100 лет Владивостоку, д.74, пом.VII |
| 2741 | | 25:28:000000:46256 | Приморский край, Владивосток, проспект 100 лет Владивостоку, д.56, пом.1этаж |

| | | | |
|---|---|---|---|
| 2742 | | 25:28:040002:2096 | Приморский край, Владивосток, проспект 100 лет Владивостоку, д.43, пом.XI |
| 2743 | | 25:28:030006:4686 | Приморский край, Владивосток, Черемуховая, д.5 |
| 2744 | | 25:28:000000:61441 | Приморский край, Владивосток, Военноешоссе, д.19, пом.1-4(II) |
| 2745 | | 25:28:040009:8648 | Приморский край, Владивосток, Военноешоссе, д.27, пом.1этаж |
| 2746 | | 25:28:000000:61965 | Приморский край, Владивосток, Военноешоссе, д.34, пом. лит.11-7(V)этаж1 |
| 2747 | | 25:28:040009:8314 | Приморский край, Владивосток, Военноешоссе, д.27, пом.1этаж |
| 2748 | | 25:28:040009:2065 | Приморский край, Владивосток, Военноешоссе, д.5, пом.1-6(II) |
| 2749 | | 25:28:040007:4807 | Приморский край, Владивосток, Вострецова, д.10Б, пом.1этаж |
| 2750 | | 25:28:040007:8230 | Приморский край, Владивосток, Днепровская, д.36, пом.1-3,7-11,22,23 |
| 2751 | | 25:28:040007:8236 | Приморский край, Владивосток, Днепровская, д.36, пом.4-6,12-21(II) |
| 2752 | | 25:28:040010:10225 | Приморский край, Владивосток, Жигура, д.32, пом.1-4(II) |
| 2753 | | 25:28:040010:8648 | Приморский край, Владивосток, Жигура, д.34, пом.1/8 |
| 2754 | | 25:28:040005:599 | Приморский край, Владивосток, Ильичева, д.20, пом.1-4(II) этаж1 |
| 2755 | | 25:28:000000:61956 | Приморский край, Владивосток, Авроровская, д.24, пом.1/8 |
| 2756 | | 25:28:000000:61283 | Приморский край, Владивосток, Авроровская, д.24, пом.12/20 |
| 2757 | | 25:28:000000:25112 | Приморский край, Владивосток, Авроровская, д.24, пом.1,2,4 |
| 2758 | | 25:28:040002:1071 | Приморский край, Владивосток, Овчинникова, д.4, пом.1/7 |
| 2759 | | 25:28:040002:1072 | Приморский край, Владивосток, Овчинникова, д.4, пом.1-4,6-9(II) |
| 2760 | | 25:28:040002:2124 | Приморский край, Владивосток, Овчинникова, д.6, пом.1/7 |
| 2761 | | 25:28:040009:8665 | Приморский край, Владивосток, Народный проспект, д.11, пом.1,3,5,6,8,9 |
| 2762 | | 25:28:040009:8424 | Приморский край, Владивосток, Народный проспект, д.43, корп.2, пом.1-8(VI) |
| 2763 | | 25:28:040009:8658 | Приморский край, Владивосток, Народный проспект, д.45, пом.1-6,литА |
| 2764 | | 25:28:040009:6443 | Приморский край, Владивосток, Народный проспект, д.45, пом.1-6литА |
| 2765 | | 25:28:040009:1355 | Приморский край, Владивосток, Народный проспект, д.15, пом.1-5(IV) |
| 2766 | | 25:28:000000:15681 | Приморский край, Владивосток, Народный проспект, д.47, пом.1-3(II) |
| 2767 | | 25:28:000000:61988 | Приморский край, Владивосток, Нахимова, д.2 |
| 2768 | | 25:28:040006:7871 | Приморский край, Владивосток, Нахимова, д.4, пом.1,2 |
| 2769 | | 25:28:040006:9821 | Приморский край, Владивосток, Нахимова, д.5, пом.1/6 |
| 2770 | | 25:28:040005:1277 | Приморский край, Владивосток, Невская, д.2А, пом.1/7 |
| 2771 | | 25:28:000000:61271 | Приморский край, Владивосток, Невская, д.14А, пом.1/5 |
| 2772 | | 25:28:040006:11264 | Приморский край, Владивосток, Невская, д.17, пом.1/6 |
| 2773 | | 25:28:040006:9789 | Приморский край, Владивосток, Невская, д.20, пом.1/6 |
| 2774 | | 25:28:040008:2377 | Приморский край, Владивосток, Некрасовская, д.61, пом.1 |
| 2775 | | 25:28:040009:3478 | Приморский край, Владивосток, Некрасовская, д.96, пом.IV |
| 2776 | | 25:28:040009:3481 | Приморский край, Владивосток, Некрасовская, д.96, пом.I |
| 2777 | | 25:28:040009:3477 | Приморский край, Владивосток, Некрасовская, д.96, пом.III |
| 2778 | | 25:28:040009:8649 | Приморский край, Владивосток, Некрасовская, д.96, корп.5 |
| 2779 | | 25:28:040008:3774 | Приморский край, Владивосток, Океанский проспект, д.106, корп.1, пом.1/4 |
| 2780 | | 25:28:040008:7333 | Приморский край, Владивосток, Океанский проспект, д.108, пом.1,2(III) |
| 2781 | | 25:28:040008:1180 | Приморский край, Владивосток, Океанский проспект, д.138, пом.9/14 |
| 2782 | | 25:28:040008:1181 | Приморский край, Владивосток, Океанский проспект, д.138, пом.15-19 |
| 2783 | 25:28:040011:9055 | | Приморский край, Владивосток, Сельская, д.5А |
| 2784 | | 25:28:030008:4662 | Приморский край, Владивосток, Терешковой, д.26 |
| 2785 | | 25:28:030008:4664 | Приморский край, Владивосток, Терешковой, д.26 |
| 2786 | | 25:28:040006:7501 | Приморский край, Владивосток, Тухачевского, д.24 |
| 2787 | | 25:28:040006:8102 | Приморский край, Владивосток, Тухачевского, д.48 |
| 2788 | | 25:28:000000:42230 | Приморский край, Владивосток, Русская, д.19В |
| 2789 | | 25:28:000000:42229 | Приморский край, Владивосток, Русская, д.19В |
| 2790 | | 25:28:000000:42228 | Приморский край, Владивосток, Русская, д.19В |
| 2791 | | 25:28:000000:43178 | Приморский край, Владивосток, Русская, д.19В |
| 2792 | | 25:28:000000:26848 | Приморский край, Владивосток, Русская, д.19В |
| 2793 | | 25:28:000000:24060 | Приморский край, Владивосток, Русская, д.19В |
| 2794 | | 25:28:000000:41956 | Приморский край, Владивосток, Русская, д.19В |
| 2795 | | 25:28:000000:43180 | Приморский край, Владивосток, Русская, д.19В |
| 2796 | | 25:28:000000:43179 | Приморский край, Владивосток, Русская, д.19В |
| 2797 | | 25:28:000000:26851 | Приморский край, Владивосток, Русская, д.19В |
| 2798 | | 25:28:000000:48530 | Приморский край, Владивосток, Русская, д.19В |
| 2799 | | 25:28:000000:26846 | Приморский край, Владивосток, Русская, д.19В |
| 2800 | | 25:28:000000:26537 | Приморский край, Владивосток, Русская, д.19В |
| 2801 | | 25:28:000000:26201 | Приморский край, Владивосток, Русская, д.19В |
| 2802 | | 25:28:000000:30722 | Приморский край, Владивосток, Русская, д.19В |
| 2803 | | 25:28:000000:26200 | Приморский край, Владивосток, Русская, д.19В |
| 2804 | | 25:28:000000:45222 | Приморский край, Владивосток, Русская, д.19В |
| 2805 | | 25:28:000000:41875 | Приморский край, Владивосток, Русская, д.19В |
| 2806 | | 25:28:000000:45975 | Приморский край, Владивосток, Русская, д.19В |
| 2807 | | 25:28:000000:58988 | Приморский край, Владивосток, Русская, д.19В |
| 2808 | | 25:28:000000:35424 | Приморский край, Владивосток, Русская, д.19В |
| 2809 | | 25:28:000000:45973 | Приморский край, Владивосток, Русская, д.19В |
| 2810 | | 25:28:000000:39496 | Приморский край, Владивосток, Русская, д.19В |
| 2811 | | 25:28:000000:40590 | Приморский край, Владивосток, Русская, д.19В |
| 2812 | | 25:28:000000:31864 | Приморский край, Владивосток, Русская, д.19В |
| 2813 | | 25:28:000000:29163 | Приморский край, Владивосток, Русская, д.19В |
| 2814 | | 25:28:000000:26447 | Приморский край, Владивосток, Русская, д.19В |
| 2815 | | 25:28:020025:141 | Приморский край, Владивосток, Корабельная Набережная, д.1, пом.2эт-7,8 |
| 2816 | | 25:28:020025:161 | Приморский край, Владивосток, Корабельная Набережная, д.1, пом.1эт-61 |
| 2817 | | 25:28:020025:160 | Приморский край, Владивосток, Корабельная Набережная, д.1, пом.1эт-19-24,33-39,53-60 |
| 2818 | | 25:28:020025:142 | Приморский край, Владивосток, Корабельная Набережная, д.1, пом.1,2эт-17,28-30,37,40 |
| 2819 | | 25:28:020025:149 | Приморский край, Владивосток, Корабельная Набережная, д.1, пом.2эт-32,38,39 |
| 2820 | | 25:28:020025:147 | Приморский край, Владивосток, Корабельная Набережная, д.1, пом.1,2эт-13,15,16,49;27,31,33-36 |
| 2821 | | 25:28:020025:146 | Приморский край, Владивосток, Корабельная Набережная, д.1, пом.1,2-14,50;26,42 |
| 2822 | | 25:28:020025:153 | Приморский край, Владивосток, Корабельная Набережная, д.1, пом.1,2-48;41 |
| 2823 | | 25:28:020025:151 | Приморский край, Владивосток, Корабельная Набережная, д.1, пом.2эт-12,18,21 |
| 2824 | | 25:28:020025:164 | Приморский край, Владивосток, Корабельная Набережная, д.1, пом.2эт-1,9,13 |
| 2825 | | 25:28:020025:163 | Приморский край, Владивосток, Корабельная Набережная, д.1, пом.2эт-11,16,17 |
| 2826 | | 25:28:020025:150 | Приморский край, Владивосток, Корабельная Набережная, д.1, пом.2эт-14,15,19,20 |
| 2827 | | 25:28:020025:144 | Приморский край, Владивосток, Корабельная Набережная, д.1, пом.2эт-23 |
| 2828 | | 25:28:020025:157 | Приморский край, Владивосток, Корабельная Набережная, д.1, пом.2эт-24 |
| 2829 | | 25:28:020025:162 | Приморский край, Владивосток, Корабельная Набережная, д.1, пом.1эт-51 |
| 2830 | | 25:28:020025:155 | Приморский край, Владивосток, Корабельная Набережная, д.1, пом.1эт-18 |
| 2831 | | 25:28:020025:154 | Приморский край, Владивосток, Корабельная Набережная, д.1, пом.1эт-52 |
| 2832 | | 25:28:020025:143 | Приморский край, Владивосток, Корабельная Набережная, д.1, пом.2эт-25 |
| 2833 | | 25:28:050049:3357 | Приморский край, Владивосток, Русская, д.59, корп.2, пом.1этаж |
| 2834 | 25:28:000000:22026 | | Приморский край, Владивосток, Пихтовая, д.5В |
| 2835 | 25:28:010042:176 | | Приморский край, Владивосток, Нейбута, д.85Б |
| 2836 | 25:28:020004:2584 | | Приморский край, Владивосток, проспект Острякова, д.13 |
| 2837 | | 25:28:020004:3056 | Приморский край, Владивосток, проспект Острякова, д.13 |
| 2838 | | 25:28:020004:3055 | Приморский край, Владивосток, проспект Острякова, д.13 |
| 2839 | | 25:28:020004:3057 | Приморский край, Владивосток, проспект Острякова, д.13 |
| 2840 | | 25:28:000000:65266 | Приморский край, Владивосток, переулок Лесной, д.2А |
| 2841 | | 25:28:000000:65268 | Приморский край, Владивосток, переулок Лесной, д.2А |
| 2842 | | 25:28:000000:65267 | Приморский край, Владивосток, переулок Лесной, д.2А |
| 2843 | | 25:28:000000:12380 | Приморский край, Владивосток, Адмирала Юмашева, д.7Б |
| 2844 | | 25:28:040008:5235 | Приморский край, Владивосток, проспект Красного Знамени, д.59 |
| 2845 | | 25:28:000000:61844 | Приморский край, Владивосток, Народный проспект, д.11В |
| 2846 | | 25:28:000000:62038 | Приморский край, Владивосток, Народный проспект, д.11В |
| 2847 | | 25:28:000000:61495 | Приморский край, Владивосток, Народный проспект, д.11В |
| 2848 | | 25:28:050045:700 | Приморский край, Владивосток, Русская, д.46, пом.А,1,Д,Е,Ж |
| 2849 | | 25:28:050045:698 | Приморский край, Владивосток, Русская, д.46, пом.А,1,Д,Е,Ж |
| 2850 | | 25:28:050045:721 | Приморский край, Владивосток, Русская, д.46, пом.литК |
| 2851 | | 25:28:050045:730 | Приморский край, Владивосток, Русская, д.46, пом.лит1 |
| 2852 | | 25:28:050045:720 | Приморский край, Владивосток, Русская, д.46, пом.лит1 |
| 2853 | | 25:28:050045:703 | Приморский край, Владивосток, Русская, д.46, пом.лит1 |
| 2854 | | 25:28:050045:716 | Приморский край, Владивосток, Русская, д.46, пом.лит1 |
| 2855 | | 25:28:050045:732 | Приморский край, Владивосток, Русская, д.46, пом.лит1 |
| 2856 | | 25:28:050045:729 | Приморский край, Владивосток, Русская, д.46, пом.лит1 |
| 2857 | | 25:28:050045:706 | Приморский край, Владивосток, Русская, д.46, пом.литК |
| 2858 | | 25:28:050045:707 | Приморский край, Владивосток, Русская, д.46, пом.литМ |
| 2859 | | 25:28:050045:734 | Приморский край, Владивосток, Русская, д.46, пом.35,39,168,171,172,178,179,182,184 |
| 2860 | | 25:28:050045:701 | Приморский край, Владивосток, Русская, д.46, пом.34,34а,166,167,181,186 |
| 2861 | | 25:28:050045:713 | Приморский край, Владивосток, Русская, д.46 |
| 2862 | | 25:28:050045:710 | Приморский край, Владивосток, Русская, д.46 |
| 2863 | | 25:28:050045:712 | Приморский край, Владивосток, Русская, д.46 |
| 2864 | | 25:28:050045:723 | Приморский край, Владивосток, Русская, д.46, пом.литА,Д,Е,Ж,К,Л,М,Н |
| 2865 | | 25:28:050045:735 | Приморский край, Владивосток, Русская, д.46, пом.литА,Д,Е,Ж,К,Л,М,Н |
| 2866 | | 25:28:030010:1625 | Приморский край, Владивосток, Калинина, д.4К |
| 2867 | | 25:28:030010:1627 | Приморский край, Владивосток, Калинина, д.4К |
| 2868 | | 25:28:030010:1624 | Приморский край, Владивосток, Калинина, д.4К |
| 2869 | | 25:28:030010:1626 | Приморский край, Владивосток, Калинина, д.4К |
| 2870 | | 25:28:010041:3500 | Приморский край, Владивосток, Ватутина, д.4В, пом.III |
| 2871 | | 25:28:020021:109 | Приморский край, Владивосток, Светланская, д.1, пом.VII |
| 2872 | | 25:28:030005:600 | Приморский край, Владивосток, Кипарисовая, д.22 |
| 2873 | | 25:28:010025:1116 | Приморский край, Владивосток, Светланская, д.181, пом.X |
| 2874 | | 25:28:030006:4685 | Приморский край, Владивосток, Надибаидзе, д.30, пом.4 |
| 2875 | 25:28:050025:2390 | | Приморский край, Владивосток, Линейная2-я, д.3 |
| 2876 | 25:28:040008:7580 | | Приморский край, Владивосток, Некрасовская, д.59 |
| 2877 | 25:28:010030:210 | | Приморский край, Владивосток, Трамвайная, д.14В |
| 2878 | 25:28:030016:331 | | Приморский край, Владивосток, Борисенко, д.22В |
| 2879 | 25:28:010001:1850 | | Приморский край, Владивосток, Комарова, д.32 |
| 2880 | 25:28:050047:163 | | Приморский край, Владивосток, Русская, д.74А |
| 2881 | 25:28:030002:5726 | | Приморский край, Владивосток, Пихтовая, д.6 |
| 2882 | 25:28:020027:63 | | Приморский край, Владивосток, Верхнепортовая, д.2Г |
| 2883 | | 25:29:010101:1345 | Приморский край, Дальнереченск, Героев Даманского, д.6 |
| 2884 | | 25:29:010204:1059 | Приморский край, Дальнереченск, Полевая, д.1А, пом.1 |
| 2885 | 25:29:010201:633 | | Приморский край, Дальнереченск, Олега Кошевого, д.2А |
| 2886 | | 25:29:000000:5281 | Приморский край, Дальнереченск, 45 лет Октября, д.53, пом.1/8 |
| 2887 | | 25:29:000000:5207 | Приморский край, Дальнереченск, 45 лет Октября, д.63 |
| 2888 | | 25:29:010101:1011 | Приморский край, Дальнереченск, Ленина, д.73 |
| 2889 | 25:29:010101:1698 | | Приморский край, Дальнереченск, Ленина, д.75Б |
| 2890 | | 25:29:010101:1110 | Приморский край, Дальнереченск, Ленина, д.77, пом.2 |
| 2891 | 25:29:000000:4008 | | Приморский край, Дальнереченск, Пушкина, д.19А |
| 2892 | 25:29:010202:911 | | Приморский край, Дальнереченск, Владивостокская, д.2 |
| 2893 | | 25:29:010202:1041 | Приморский край, Дальнереченск, Владивостокская, д.9 |
| 2894 | | 25:29:000000:5051 | Приморский край, Дальнереченск, Михаила Личенко, д.13 |
| 2895 | | 25:29:000000:5053 | Приморский край, Дальнереченск, Михаила Личенко, д.15А |

1 ЯНВАРЯ 2020 Г.•СРЕДА•№ 1 (1735)
ПРИМОРСКАЯ ГАЗЕТА

| | | | |
|---|---|---|---|
| 2896 | | 25:29:000000:4615 | Приморский край, Дальнереченск, Михаила Личенко, д.21, пом.82 |
| 2897 | | 25:29:000000:5413 | Приморский край, Дальнереченск, Михаила Личенко, д.28 |
| 2898 | | 25:29:000000:5407 | Приморский край, Дальнереченск, Михаила Личенко, д.28 |
| 2899 | | 25:29:000000:5408 | Приморский край, Дальнереченск, Михаила Личенко, д.28 |
| 2900 | | 25:29:000000:5494 | Приморский край, Дальнереченск, Михаила Личенко, д.28 |
| 2901 | | 25:29:000000:5406 | Приморский край, Дальнереченск, Михаила Личенко, д.28 |
| 2902 | | 25:29:000000:5495 | Приморский край, Дальнереченск, Михаила Личенко, д.28 |
| 2903 | 25:29:010104:743 | | Приморский край, Дальнереченск, Дальнереченская, д.3 |
| 2904 | | 25:29:010104:842 | Приморский край, Дальнереченск, Дальнереченская, д.54 |
| 2905 | | 25:29:010103:1307 | Приморский край, Дальнереченск, Дальнереченская, д.54 |
| 2906 | | 25:29:000000:4673 | Приморский край, Дальнереченск, Дальнереченская, д.59А, пом.24,25литAIV |
| 2907 | | 25:29:000000:4672 | Приморский край, Дальнереченск, Дальнереченская, д.59А, пом.26,27,28,29,30,31 |
| 2908 | | 25:29:000000:4970 | Приморский край, Дальнереченск, Дальнереченская, д.59А |
| 2909 | | 25:29:010103:1311 | Приморский край, Дальнереченск, Дальнереченская, д.59А, пом.А-V1 |
| 2910 | | 25:29:000000:5209 | Приморский край, Дальнереченск, Дальнереченская, д.59А, пом. литА1 |
| 2911 | | 25:29:000000:5108 | Приморский край, Дальнереченск, Дальнереченская, д.69, пом. литА |
| 2912 | | 25:29:010103:1829 | Приморский край, Дальнереченск, Дальнереченская, д.64, пом. литА |
| 2913 | | 25:29:010103:1816 | Приморский край, Дальнереченск, Дальнереченская, д.67, пом.А |
| 2914 | | 25:29:010103:1814 | Приморский край, Дальнереченск, Дальнереченская, д.67, пом.А |
| 2915 | | 25:29:010103:1808 | Приморский край, Дальнереченск, Дальнереченская, д.67 |
| 2916 | 25:29:000000:5415 | | Приморский край, Дальнереченск, Победы, д.11 |
| 2917 | | 25:29:010103:1820 | Приморский край, Дальнереченск, Героев Даманского, д.42, пом.А1 |
| 2918 | | 25:29:010103:1497 | Приморский край, Дальнереченск, Героев Даманского, д.42, пом.А |
| 2919 | | 25:29:010101:1533 | Приморский край, Дальнереченск, Уссурийская, д.50, пом.А6 |
| 2920 | | 25:29:010101:1010 | Приморский край, Дальнереченск, Уссурийская, д.50 |
| 2921 | | 25:29:010101:1055 | Приморский край, Дальнереченск, Уссурийская, д.50 |
| 2922 | | 25:29:010101:1129 | Приморский край, Дальнереченск, Уссурийская, д.50, пом.А7 |
| 2923 | | 25:29:010101:1196 | Приморский край, Дальнереченск, Уссурийская, д.50, пом.1,25,28,27,26,30,31,32,33,34,36,39 |
| 2924 | | 25:29:010101:1414 | Приморский край, Дальнереченск, Уссурийская, д.50 |
| 2925 | | 25:29:010101:1417 | Приморский край, Дальнереченск, Уссурийская, д.50 |
| 2926 | | 25:29:010101:1520 | Приморский край, Дальнереченск, Уссурийская, д.50, пом.А4 |
| 2927 | | 25:29:010101:1521 | Приморский край, Дальнереченск, Уссурийская, д.50, пом.А |
| 2928 | | 25:29:000000:5471 | Приморский край, Дальнереченск, Михаила Личенко, д.27 |
| 2929 | | 25:29:000000:5470 | Приморский край, Дальнереченск, Михаила Личенко, д.27 |
| 2930 | | 25:29:000000:5368 | Приморский край, Дальнереченск, Михаила Личенко, д.27, пом. литА10 |
| 2931 | | 25:29:000000:5363 | Приморский край, Дальнереченск, Михаила Личенко, д.27, пом. литА9 |
| 2932 | | 25:29:000000:5144 | Приморский край, Дальнереченск, Михаила Личенко, д.27, пом. литAVII |
| 2933 | | 25:29:000000:4913 | Приморский край, Дальнереченск, Михаила Личенко, д.27, пом. литА11 |
| 2934 | | 25:29:000000:4618 | Приморский край, Дальнереченск, Михаила Личенко, д.27, пом. литА8 |
| 2935 | | 25:29:000000:4681 | Приморский край, Дальнереченск, Михаила Личенко, д.27, пом. литА-VI |
| 2936 | | 25:29:000000:4617 | Приморский край, Дальнереченск, Михаила Личенко, д.27 |
| 2937 | | 25:29:000000:5143 | Приморский край, Дальнереченск, Михаила Личенко, д.29 |
| 2938 | | 25:29:010103:1738 | Приморский край, Дальнереченск, Дальнереченская, д.59 |
| 2939 | | 25:29:010103:1671 | Приморский край, Дальнереченск, Дальнереченская, д.59 |
| 2940 | | 25:29:010103:1558 | Приморский край, Дальнереченск, Дальнереченская, д.59 |
| 2941 | | 25:29:010103:1537 | Приморский край, Дальнереченск, Дальнереченская, д.59 |
| 2942 | | 25:29:010103:1737 | Приморский край, Дальнереченск, Дальнереченская, д.59 |
| 2943 | | 25:29:010103:1840 | Приморский край, Дальнереченск, Дальнереченская, д.57, пом. литА1 |
| 2944 | | 25:29:010103:1666 | Приморский край, Дальнереченск, Дальнереченская, д.57, пом.4-7 |
| 2945 | | 25:29:010103:1825 | Приморский край, Дальнереченск, Дальнереченская, д.57, пом. литА |
| 2946 | | 25:29:010103:1531 | Приморский край, Дальнереченск, Героев Даманского, д.34, пом.литА2 |
| 2947 | | 25:29:010103:1819 | Приморский край, Дальнереченск, Героев Даманского, д.32, пом.литА |
| 2948 | | 25:29:010103:1842 | Приморский край, Дальнереченск, Героев Даманского, д.32, пом.литА |
| 2949 | | 25:29:000000:5355 | Приморский край, Дальнереченск, Михаил Личенко, д.15, пом. литА |
| 2950 | | 25:29:000000:4950 | Приморский край, Дальнереченск, Тухачевского, д.2А, пом.литА |
| 2951 | | 25:29:010101:1466 | Приморский край, Дальнереченск, Калинина, д.72 |
| 2952 | 25:02:120103:578 | | Приморский край, Дальнереченск, с. Лазо, Калинина, д.72 |
| 2953 | | 25:29:010103:1683 | Приморский край, Дальнереченск, Ленина, д.86, пом.литА |
| 2954 | | 25:29:010103:1680 | Приморский край, Дальнереченск, Ленина, д.86, пом.3 |
| 2955 | | 25:29:010103:1552 | Приморский край, Дальнереченск, Ленина, д.86, пом.18 |
| 2956 | | 25:29:010103:1841 | Приморский край, Дальнереченск, Ленина, д.84, пом.литА3 |
| 2957 | | 25:29:010103:1594 | Приморский край, Дальнереченск, Ленина, д.84, пом.литА |
| 2958 | 25:30:010106:2927 | | Приморский край, Лесозаводск, Сибирцева, д.90 |
| 2959 | 25:30:010106:2770 | | Приморский край, Лесозаводск, Скидана, д.52 |
| 2960 | 25:30:020401:2419 | | Приморский край, Лесозаводск, Щорса, д.9 |
| 2961 | | 25:30:020401:4878 | Приморский край, Лесозаводск, Ленинская, д.40 |
| 2962 | 25:30:020401:2757 | | Приморский край, Лесозаводск, Ленинская, д.44 |
| 2963 | 25:30:020101:6732 | | Приморский край, Лесозаводск, Свердлова, д.1 |
| 2964 | | 25:30:020101:2637 | Приморский край, Лесозаводск, Калининская, д.24А, пом.1-17 |
| 2965 | | 25:30:020101:9006 | Приморский край, Лесозаводск, 9 Января, д.59 |
| 2966 | 25:30:000000:2090 | | Приморский край, Лесозаводск, Дзержинского, д.74А |
| 2967 | 25:30:010104:3606 | | Приморский край, Лесозаводск, Имени12-ти, д.29 |
| 2968 | 25:30:010201:2439 | | Приморский край, Лесозаводск, Петрова, д.15 |
| 2969 | 25:30:020101:2628 | | Приморский край, Лесозаводск, Пушкинская, д.31Б |
| 2970 | | 25:30:020101:7734 | Приморский край, Лесозаводск, Пушкинская, д.42 |
| 2971 | 25:30:020402:2521 | | Приморский край, Лесозаводск, Свердлова, д.42 |
| 2972 | 25:30:010201:2180 | | Приморский край, Лесозаводск, Петрова, д.35 |
| 2973 | 25:30:020201:2339 | | Приморский край, Лесозаводск, Пролетарская, д.27А |
| 2974 | | 25:30:020101:2634 | Приморский край, Лесозаводск, Калининская, д.11А |
| 2975 | | 25:30:020101:2679 | Приморский край, Лесозаводск, Калининская, д.11А |
| 2976 | 25:30:010104:2708 | | Приморский край, Лесозаводск, Пограничная, д.14Б |
| 2977 | 25:30:010106:3567 | | Приморский край, Лесозаводск, Школьная, д.20 |
| 2978 | 25:30:020101:2126 | | Приморский край, Лесозаводск, Будника, д.93 |
| 2979 | 25:30:010104:3488 | | Приморский край, Лесозаводск, Имени12-ти, д.24А |
| 2980 | 25:30:010201:2811 | | Приморский край, Лесозаводск, 50 лет ВЛКСМ, д.4 |
| 2981 | 25:30:010201:2879 | | Приморский край, Лесозаводск, 50 лет ВЛКСМ, д.4 |
| 2982 | 25:30:020402:3725 | | Приморский край, Лесозаводск, Первомайская, д.26 |
| 2983 | 25:30:010104:3577 | | Приморский край, Лесозаводск, Имени12-ти, д.4, пом.1,2,3,4,5,6,7 |
| 2984 | 25:30:010201:2427 | | Приморский край, Лесозаводск, Петрова, д.3, пом.9,8,1а,11,12,14,15 |
| 2985 | 25:30:020101:2160 | | Приморский край, Лесозаводск, Пушкинская, д.7 |
| 2986 | 25:30:020101:2563 | | Приморский край, Лесозаводск, Калининская, д.40Б |
| 2987 | 25:30:020402:2920 | | Приморский край, Лесозаводск, Первомайская, д.28А |
| 2988 | 25:30:020401:2753 | | Приморский край, Лесозаводск, Октябрьская, д.93 |
| 2989 | 25:30:000000:2037 | | Приморский край, Лесозаводск, Григоренко, д.4А |
| 2990 | 25:30:020401:2752 | | Приморский край, Лесозаводск, Октябрьская, д.93 |
| 2991 | 25:30:010201:2474 | | Приморский край, Лесозаводск, Григоренко, д.11 |
| 2992 | | 25:30:020101:2872 | Приморский край, Лесозаводск, Калининская, д.26, пом.9 |
| 2993 | | 25:30:020101:2871 | Приморский край, Лесозаводск, Калининская, д.26, пом.12 |
| 2994 | | 25:30:020101:9086 | Приморский край, Лесозаводск, Калининская, д.24 |
| 2995 | | 25:30:020101:9066 | Приморский край, Лесозаводск, Калининская, д.24, пом.литА |
| 2996 | | 25:30:020102:3184 | Приморский край, Лесозаводск, Линейная, д.26, пом.147Б |
| 2997 | 25:08:010502:2143 | | Приморский край, Лесозаводск, Староуссурская, д.1 |
| 2998 | 25:31:010401:7902 | | Приморский край, Находка, Проспект Мира, д.65, стр.8 |
| 2999 | 25:31:010401:7896 | | Приморский край, Находка, Проспект Мира, д.65, стр.7 |
| 3000 | 25:31:010401:7900 | | Приморский край, Находка, Проспект Мира, д.65, стр.6 |
| 3001 | 25:31:010401:7901 | | Приморский край, Находка, Проспект Мира, д.65, стр.5 |
| 3002 | 25:31:010401:7895 | | Приморский край, Находка, Проспект Мира, д.65, стр.4 |
| 3003 | 25:31:010401:7926 | | Приморский край, Находка, Проспект Мира, д.65, стр.3 |
| 3004 | 25:31:010401:7897 | | Приморский край, Находка, Проспект Мира, д.65, стр.2 |
| 3005 | 25:31:010401:7898 | | Приморский край, Находка, Проспект Мира, д.65, стр.1 |
| 3006 | 25:31:010404:1754 | | Приморский край, Находка, Сидоренко, д.1, стр.2 |
| 3007 | 25:31:000000:2675 | | Приморский край, Находка, Сидоренко, д.1, стр.7 |
| 3008 | 25:31:010404:1689 | | Приморский край, Находка, Комсомольская, д.22 |
| 3009 | 25:31:010407:1995 | | Приморский край, Находка, Находкинский проспект, д.1Д |
| 3010 | 25:31:070001:1233 | | Приморский край, Находка, Восточный проспект, д.3А |
| 3011 | 25:31:010404:1700 | | Приморский край, Находка, Сидоренко, д.1, стр.12 |
| 3012 | 25:31:010401:1080 | | Приморский край, Находка, Озерный бульвар, д.12А |
| 3013 | 25:31:010402:2988 | | Приморский край, Находка, Сидоренко, д.3А |
| 3014 | | 25:31:000000:6801 | Приморский край, Находка, Находкинский проспект, д.5Д, стр.1 |
| 3015 | 25:31:010206:3173 | | Приморский край, Находка, Юбилейная, д.10 |
| 3016 | 25:31:070001:9264 | | Приморский край, Находка, п. Врангель, проспект Восточный, д.4Б |
| 3017 | 25:31:010209:1340 | | Приморский край, Находка, Находкинский проспект, д.72 |
| 3018 | 25:31:030001:140 | | Приморский край, Находка, с. Анна, Нагорная, д.9 |
| 3019 | | 25:31:010205:6021 | Приморский край, Находка, Арсеньева, д.16, пом.II |
| 3020 | | 25:31:010211:12320 | Приморский край, Находка, Школьная, д.5 |
| 3021 | | 25:33:180104:3843 | Приморский край, Партизанск, Партизанская, д.93, пом.А-II |
| 3022 | 25:33:000000:830 | | Приморский край, Партизанск, Индустриальная, д.4А |
| 3023 | 25:33:180109:1649 | | Приморский край, Партизанск, Пушкинская, д.46А |
| 3024 | | 25:33:100101:3841 | Приморский край, Партизанск, с. Углекаменск, Калинина, д.5, пом.I |
| 3025 | | 25:33:180104:3355 | Приморский край, Партизанск, Партизанская, д.91, пом.I |
| 3026 | | 25:33:000000:1238 | Приморский край, Партизанск, К.Коренова, д.24А, пом.V |
| 3027 | | 25:33:180111:1875 | Приморский край, Партизанск, Н.Трофимова, д.4, пом.I |
| 3028 | | 25:33:180113:4198 | Приморский край, Партизанск, Ленинская, д.8, пом.III25 |
| 3029 | | 25:33:180123:3395 | Приморский край, Партизанск, Индустриальная, д.9, пом.А-II |
| 3030 | 25:33:180113:2097 | | Приморский край, Партизанск, 50 лет ВЛКСМ, д.50Б |
| 3031 | | 25:33:180113:10139 | Приморский край, Партизанск, Ленинская, д.8 |
| 3032 | | 25:33:000000:1455 | Приморский край, Партизанск, Ленинская, д.8Б, пом.III |
| 3033 | | 25:33:180113:4380 | Приморский край, Партизанск, Ленинская, д.47, пом.I |
| 3034 | | 25:33:180111:2753 | Приморский край, Партизанск, Ленинская, д.57 |
| 3035 | | 25:33:180112:3570 | Приморский край, Партизанск, Ленинская, д.38, пом.I |
| 3036 | | 25:33:180112:3589 | Приморский край, Партизанск, Кутузова, д.40, пом.II |
| 3037 | | 25:33:180112:2943 | Приморский край, Партизанск, Кутузова, д.40, пом.II |
| 3038 | | 25:33:060101:230 | Приморский край, Партизанск, Центральная, д.6, пом.помI |
| 3039 | | 25:33:180113:8355 | Приморский край, Партизанск, Аллея 50 лет Октября, д.2 |
| 3040 | | 25:33:180113:7958 | Приморский край, Партизанск, 50 лет ВЛКСМ, д.4, пом.пом3 |
| 3041 | | 25:33:180113:7959 | Приморский край, Партизанск, 50 лет ВЛКСМ, д.4, пом.4 |
| 3042 | 25:33:180113:2107 | | Приморский край, Партизанск, А.С.Аллилуева, д.2 |
| 3043 | | 25:33:180113:9739 | Приморский край, Партизанск, Ленинская, д.12, пом.2 |
| 3044 | | 25:32:010401:427 | Приморский край, Спасск-Дальний, Советская, д.47, пом.40 |
| 3045 | | 25:32:010401:1679 | Спасск-Дальний Советская 47 |
| 3046 | | 25:32:010401:1666 | Спасск-Дальний Советская 47 |
| 3047 | | 25:32:010401:1705 | Приморский край, Спасск-Дальний, Советская, д.47 |
| 3048 | | 25:32:010401:1724 | Приморский край, Спасск-Дальний, Советская, д.47 |
| 3049 | | 25:32:010401:1542 | Приморский край, Спасск-Дальний, Советская, д.47 |
| 3050 | | 25:32:010401:1889 | Спасск-Дальний Советская 47 |
| 3051 | | 25:32:010401:1877 | Спасск-Дальний Советская 47 |
| 3052 | | 25:32:010401:1881 | Спасск-Дальний Советская 47 |
| 3053 | | 25:32:010401:1890 | Спасск-Дальний Советская 47 |
| 3054 | | 25:32:010401:1865 | Спасск-Дальний Советская 47 |
| 3055 | | 25:32:010401:1869 | Спасск-Дальний Советская 47 |
| 3056 | 25:32:010402:1592 | | Приморский край, Спасск-Дальний, Советская, д.98А |
| 3057 | 25:32:010402:1602 | | Приморский край, Спасск-Дальний, Советская, д.106/1 |
| 3058 | | 25:32:020901:3323 | Приморский край, Спасск-Дальний, Красногвардейская, д.104 |
| 3059 | 25:32:010501:2821 | | Приморский край, Спасск-Дальний, Парковая, д.57 |
| 3060 | | 25:32:010402:1617 | Приморский край, Спасск-Дальний, Ленинская, д.41 |
| 3061 | 25:32:020203:152 | | Приморский край, Спасск-Дальний, Офицерский, д.3 |

| | | | |
|---|---|---|---|
| 3062 | 25:32:020203:206 | | Приморский край, Спасск-Дальний, Офицерский, д.1 |
| 3063 | | 25:32:010401:1978 | Приморский край, Спасск-Дальний, Советская, д.68, пом.1/4 |
| 3064 | 25:32:010502:244 | | Приморский край, Спасск-Дальний, Загородная3-я, д.11А |
| 3065 | 25:32:010501:3132 | | Приморский край, Спасск-Дальний, Набережная, д.33 |
| 3066 | 25:32:020202:693 | | Приморский край, Спасск-Дальний, Пушкинская, д.11А |
| 3067 | 25:32:010401:1572 | | Приморский край, Спасск-Дальний, Базарный, д.4 |
| 3068 | 25:32:020203:1168 | | Приморский край, Спасск-Дальний, Борисова, д.10/1 |
| 3069 | 25:32:020402:1203 | | Приморский край, Спасск-Дальний, Авиационная, д.12 |
| 3070 | | 25:32:010801:3792 | Приморский край, Спасск-Дальний, Дербенева, д.18/1 |
| 3071 | | 25:32:020901:3319 | Приморский край, Спасск-Дальний, Красногвардейская, д.81/2, пом.литА |
| 3072 | 25:32:021001:263 | | Приморский край, Спасск-Дальний, Красногвардейская, д.116 |
| 3073 | 25:32:020203:1175 | | Приморский край, Спасск-Дальний, Краснознаменная, д.28 |
| 3074 | | 25:32:000000:5543 | Приморский край, Спасск-Дальний, Парковая, д.29, пом.1 |
| 3075 | 25:32:000000:6534 | | Приморский край, Спасск-Дальний, Тараса Шевченко, д.127 |
| 3076 | | 25:32:020901:3616 | Приморский край, Спасск-Дальний, Красногвардейская, д.69/1 |
| 3077 | | 25:32:020901:3314 | Приморский край, Спасск-Дальний, Красногвардейская, д.69/1, пом.литА |
| 3078 | | 25:32:000000:6764 | Приморский край, Спасск-Дальний, Красногвардейская, д.102/2, пом.литА |
| 3079 | 25:32:010801:3415 | | Приморский край, Спасск-Дальний, Калинина, д.2 |
| 3080 | 25:32:010201:1430 | | Приморский край, Спасск-Дальний, Вокзальная, д.56 |
| 3081 | 25:32:010302:1067 | | Приморский край, Спасск-Дальний, Кустовиновская, д.66 |
| 3082 | 25:32:010304:687 | | Приморский край, Спасск-Дальний, переулок Крестьянский, д.44 |
| 3083 | 25:32:000000:657 | | Приморский край, Спасск-Дальний, Колхозная, д.34 |
| 3084 | 25:32:021001:223 | | Приморский край, Спасск-Дальний, Красногвардейская, д.130 |
| 3085 | 25:32:010801:3399 | | Приморский край, Спасск-Дальний, 3-я Загородная, д.20 |
| 3086 | 25:32:000000:999 | | Приморский край, Спасск-Дальний, Суворовская, д.6 |
| 3087 | 25:32:010502:141 | | Приморский край, Спасск-Дальний, 3-я Загородная, д.11 |
| 3088 | | 25:32:000000:7464 | Приморский край, Спасск-Дальний, Краснознаменная, д.39А |
| 3089 | | 25:32:010401:1775 | Приморский край, Спасск-Дальний, Советская, д.88 |
| 3090 | | 25:32:021001:186 | Приморский край, Спасск-Дальний, Хабаровская, д.40, пом.20,21,23,26,37,39 |
| 3091 | | 25:32:020901:3462 | Приморский край, Спасск-Дальний, Красногвардейская, д.89 |
| 3092 | | 25:32:010801:928 | Приморский край, Спасск-Дальний, Нагорная, д.6Б, пом.А |
| 3093 | | 25:32:000000:2808 | Приморский край, Спасск-Дальний, Парфенова, д.13 |
| 3094 | | 25:32:010401:1651 | Приморский край, Спасск-Дальний, Советская, д.47 |
| 3095 | | 25:32:020901:3607 | Приморский край, Спасск-Дальний, Красногвардейская, д.69/1 |
| 3096 | | 25:32:010402:1625 | Приморский край, Спасск-Дальний, Советская, д.98А |
| 3097 | | 25:32:010202:639 | Приморский край, Спасск-Дальний, Советская, д.15 |
| 3098 | | 25:32:010202:638 | Приморский край, Спасск-Дальний, Советская, д.15 |
| 3099 | | 25:32:010202:640 | Приморский край, Спасск-Дальний, Советская, д.15 |
| 3100 | 25:32:010801:760 | | Приморский край, Спасск-Дальний, Дербенева, д.5 |
| 3101 | 25:32:010304:686 | | Приморский край, Спасск-Дальний, пер.Крестьянский, д.42А |
| 3102 | | 25:32:010401:1589 | Приморский край, Спасск-Дальний, Ленинская, д.32 |
| 3103 | | 25:32:010501:3119 | Приморский край, Спасск-Дальний, Советская, д.112А, пом.1,3-7 |
| 3104 | | 25:32:021102:1101 | Приморский край, Спасск-Дальний, Молодежная, д.2, пом.А |
| 3105 | | 25:32:021201:255 | Приморский край, Спасск-Дальний, Герцена, д.46 |
| 3106 | | 25:32:010801:3700 | Приморский край, Спасск-Дальний, Планерная, д.6, пом.А |
| 3107 | | 25:32:010402:1626 | Приморский край, Спасск-Дальний, Советская, д.98А |
| 3108 | 25:32:010501:2832 | | Приморский край, Спасск-Дальний, Советская, д.112, корп.4 |
| 3109 | 25:32:020203:1154 | | Приморский край, Спасск-Дальний, Борисова, д.8Б |
| 3110 | 25:32:010301:914 | | Приморский край, Спасск-Дальний, 1-я Гражданская, д.6 |
| 3111 | 25:32:000000:6464 | | Приморский край, Спасск-Дальний, Планерная, д.1А |
| 3112 | | 25:32:010402:580 | Приморский край, Спасск-Дальний, Советская, д.108 |
| 3113 | 25:32:000000:6481 | | Приморский край, Спасск-Дальний, Арсеньева, д.23А/1 |
| 3114 | 25:32:010801:3745 | | Приморский край, Спасск-Дальний, Коммунаров, д.20 |
| 3115 | | 25:32:020901:2695 | Приморский край, Спасск-Дальний, Красногвардейская, д.69/2, пом.42-47 |
| 3116 | | 25:32:020901:2694 | Приморский край, Спасск-Дальний, Красногвардейская, д.69/2, пом.29-31 |
| 3117 | 25:34:016402:1262 | | Приморский край, Уссурийск, Толстого, д.18 |
| 3118 | 25:34:000000:12666 | | Приморский край, Уссурийск, Беляева, д.30А |
| 3119 | 25:34:010501:192 | | Приморский край, Уссурийск, Некрасова, д.140 |
| 3120 | 25:34:016402:1098 | | Приморский край, Уссурийск, Краснознаменная, д.196 |
| 3121 | 25:34:016402:1059 | | Приморский край, Уссурийск, Краснознаменная, д.196 |
| 3122 | 25:34:016402:1096 | | Приморский край, Уссурийск, Краснознаменная, д.196 |
| 3123 | 25:34:016402:1097 | | Приморский край, Уссурийск, Краснознаменная, д.196 |
| 3124 | 25:34:016402:1060 | | Приморский край, Уссурийск, Краснознаменная, д.196 |
| 3125 | 25:34:016402:1253 | | Приморский край, Уссурийск, Краснознаменная, д.196 |
| 3126 | 25:34:017001:2481 | | Приморский край, Уссурийск, Краснознаменная, д.28 |
| 3127 | 25:34:016402:3070 | | Приморский край, Уссурийск, Краснознаменная, д.180 |
| 3128 | | 25:34:017001:9576 | Приморский край, Уссурийск, Плеханова, д.75, пом.2 |
| 3129 | | 25:34:017001:14221 | Приморский край, Уссурийск, Плеханова, д.75, пом.66 |
| 3130 | | 25:34:017001:9571 | Приморский край, Уссурийск, Плеханова, д.75, пом.1 |
| 3131 | | 25:34:017001:13692 | Приморский край, Уссурийск, Плеханова, д.75, пом.95 |
| 3132 | | 25:34:017001:14469 | Приморский край, Уссурийск, Плеханова, д.75, пом.36 |
| 3133 | | 25:34:017001:14087 | Приморский край, Уссурийск, Плеханова, д.75, пом.22 |
| 3134 | | 25:34:017001:13976 | Приморский край, Уссурийск, Плеханова, д.75, пом.51 |
| 3135 | | 25:34:017001:9626 | Приморский край, Уссурийск, Плеханова, д.75, пом.80 |
| 3136 | | 25:34:017001:13426 | Приморский край, Уссурийск, Плеханова, д.75, пом.82 |
| 3137 | | 25:34:017001:9577 | Приморский край, Уссурийск, Плеханова, д.75 |
| 3138 | 25:34:017001:13368 | | Приморский край, Уссурийск, Краснознаменная, д.67 |
| 3139 | 25:34:016801:538 | | Приморский край, Уссурийск, Ленинградская, д.29 |
| 3140 | | 25:34:017401:2553 | Приморский край, Уссурийск, Сергея Ушакова, д.29, пом.1 |
| 3141 | 25:34:016301:3089 | | Приморский край, Уссурийск, Некрасова, д.251 |
| 3142 | 25:34:017102:7878 | | Приморский край, Уссурийск, Русская, д.5А |
| 3143 | 25:18:220101:905 | | Приморский край, Уссурийск, с. Корсаковка, Гагарина, д.8А |
| 3144 | 25:34:000000:11551 | | Приморский край, Уссурийск, Ленинградская, д.29А |
| 3145 | 25:34:017801:389 | | Приморский край, Уссурийск, Владивостокское шоссе, д.27 |
| 3146 | 25:34:016401:2207 | | Приморский край, Уссурийск, Декабристов, д.45 |
| 3147 | 25:34:017102:1584 | | Приморский край, Уссурийск, Воровского, д.91 |
| 3148 | 25:18:080101:1698 | | Приморский край, Уссурийск, с. Борисовка, Советская, д.50 |
| 3149 | 25:35:000000:691 | | Приморский край, ЗАТО Фокино, Карла Маркса, д.4 |
| 3150 | 25:35:000000:727 | | Приморский край, ЗАТО Фокино, Морская, д.26А |
| 3151 | 25:35:050201:8102 | | Приморский край, ЗАТО Фокино, М.Цукановой, д.3 |
| 3152 | 25:35:080201:3493 | | Приморский край, ЗАТО Фокино, Ленина, д.30 |
| 3153 | 25:35:000000:681 | | Приморский край, ЗАТО Фокино, Ленина, д.23, корп.А |
| 3154 | | 25:35:000000:1978 | Приморский край, ЗАТО Фокино, Мищенко, д.7, пом.А,А2,А3 |
| 3155 | 25:35:050201:8087 | | Приморский край, ЗАТО Фокино, Усатого, д.36 |
| 3156 | 25:35:000000:680 | | Приморский край, ЗАТО Фокино, Морская, д.1В |
| 3157 | 25:35:050201:780 | | Приморский край, ЗАТО Фокино, Карла Маркса, д.29В |
| 3158 | 25:35:050301:397 | | Приморский край, ЗАТО Фокино, Постникова, д.2Б |
| 3159 | 25:35:000000:701 | | Приморский край, ЗАТО Фокино, 2971м.юго-восточнеедо-ма№14п.Домашлино,1022м.северо-восточнеем.Опасный |
| 3160 | | 25:01:000000:463 | Приморский край, Анучинский район , с. Анучино, 50 лет ВЛКСМ, д.53/1, пом.литА |
| 3161 | 25:01:150001:3091 | | Приморский край, Анучинский район , с. Анучино, 50 лет ВЛКСМ, д.42 |
| 3162 | | 25:01:150001:5492 | Приморский край, Анучинский район , с. Анучино, 100 лет Анучино, д.1 |
| 3163 | | 25:01:000000:461 | Приморский край, Анучинский район , с. Анучино, 100 лет Анучино, д.4а, пом.1/11 |
| 3164 | 25:01:150001:5015 | | Приморский край, Анучинский район , с. Анучино, 100 лет Анучино, д.5 |
| 3165 | | 25:01:150001:5147 | Приморский край, Анучинский район , с. Анучино, Банивура, д.12, пом.9 |
| 3166 | | 25:01:150001:3952 | Приморский край, Анучинский район , с. Анучино, Банивура, д.12, пом.10 |
| 3167 | | 25:01:150001:5369 | Приморский край, Анучинский район , с. Анучино, Банивура, д.9, пом.1 |
| 3168 | | 25:01:150001:5357 | Приморский край, Анучинский район , с. Анучино, Банивура, д.9, пом.II |
| 3169 | 25:01:150001:4927 | | Приморский край, Анучинский район , с. Анучино, Лазо, д.2 |
| 3170 | 25:01:150001:5384 | | Приморский край, Анучинский район , с. Анучино, Лазо, д.11 |
| 3171 | 25:01:150001:5047 | | Приморский край, Анучинский район , с. Анучино, Лазо, д.16 |
| 3172 | 25:01:150001:2544 | | Приморский край, Анучинский район , с. Анучино, Лазо, д.16 |
| 3173 | 25:01:150001:3402 | | Приморский край, Анучинский район , с. Анучино, Лазо, д.16В |
| 3174 | 25:01:150001:2976 | | Приморский край, Анучинский район , с. Анучино, Пушкина, д.3 |
| 3175 | 25:01:150001:5618 | | Приморский край, Анучинский район , с. Анучино, Чапаева, д.13А |
| 3176 | 25:01:150001:4921 | | Приморский край, Анучинский район , с. Анучино, Гоголя, д.3А |
| 3177 | 25:01:150001:5565 | | Приморский край, Анучинский район , с. Анучино, Комарова, д.1Б |
| 3178 | 25:01:150001:2998 | | Приморский край, Анучинский район , с. Анучино, 100 лет Анучино, д.8 |
| 3179 | 25:01:000000:318 | | Приморский край, Анучинский район , с. Анучино, Горького, д.34А |
| 3180 | | 25:01:000000:479 | Приморский край, Анучинский район , с. Анучино, Лазо, д.9, пом.1 |
| 3181 | 25:01:150001:3397 | | Приморский край, Анучинский район , с. Анучино, Петровского, д.32 |
| 3182 | | 25:01:150001:3619 | Приморский край, Анучинский район , с. Анучино, Чкалова, д.10, пом.2 |
| 3183 | 25:01:110001:1935 | | Приморский край, Анучинский район , с. Гражданка, Центральная, д.14А |
| 3184 | 25:01:230001:247 | | Приморский край, Анучинский район , с. Гродеково, Центральная, д.31 |
| 3185 | 25:01:170001:328 | | Приморский край, Анучинский район , с. Корниловка, Первомайская, д.2 |
| 3186 | | 25:01:000000:568 | Приморский край, Анучинский район , с. Муравейка, Лесная, д.6А, пом.3 |
| 3187 | 25:01:210001:376 | | Приморский край, Анучинский район , с. Муравейка, Партизан, д.21 |
| 3188 | 25:01:140001:122 | | Приморский край, Анучинский район , с. Нововарваровка, Центральная, д.15А |
| 3189 | 25:01:000000:357 | | Приморский край, Анучинский район , с. Новогордеевка, Комсомольская, д.4а |
| 3190 | 25:01:200001:607 | | Приморский край, Анучинский район , с. Новогордеевка, Пионерская, д.5 |
| 3191 | 25:01:090001:1045 | | Приморский край, Анучинский район , с. Пухово, Беговая, д.6А |
| 3192 | 25:01:090001:1054 | | Приморский край, Анучинский район , с. Пухово, Беговая, д.26А |
| 3193 | | 25:01:000000:572 | Приморский край, Анучинский район , с. Пухово, Школьная, д.14А |
| 3194 | 25:01:090001:1038 | | Приморский край, Анучинский район , с. Пухово, Школьная, д.9А |
| 3195 | | 25:01:000000:571 | Приморский край, Анучинский район , с. Рисовое, Увальная, д.11 |
| 3196 | | 25:01:260001:718 | Приморский край, Анучинский район , с. Староварваровка, Центральная, д.20, пом.15 |
| 3197 | 25:01:100001:1607 | | Приморский край, Анучинский район , с. Чернышевка, Ключевая, д.8 |
| 3198 | 25:01:100001:2811 | | Приморский край, Анучинский район , с. Чернышевка, Первомайская, д.5 |
| 3199 | 25:01:100001:2810 | | Приморский край, Анучинский район , с. Чернышевка, Первомайская, д.3 |
| 3200 | 25:01:100001:2845 | | Приморский край, Анучинский район , с. Чернышевка, Первомайская, д.7 |
| 3201 | | 25:01:100001:2225 | Приморский край, Анучинский район , с. Чернышевка, Первомайская, д.9, пом.1 |
| 3202 | 25:01:100001:1725 | | Приморский край, Анучинский район , с. Чернышевка, Ключевая, д.22А |
| 3203 | 25:01:100001:1989 | | Приморский край, Анучинский район , с. Чернышевка, Лермонтова, д.20 |
| 3204 | 25:01:100001:2815 | | Приморский край, Анучинский район , с. Чернышевка, Партизанская, д.32 |
| 3205 | 25:01:150001:5458 | | Приморский край, Анучинский район , с. Анучино, Лазо, д.25А |
| 3206 | | 25:01:150001:5372 | Приморский край, Анучинский район , с. Анучино, Ленинская, д.54, пом.4 |
| 3207 | 25:01:000000:363 | | Приморский край, Анучинский район , с. Новогордеевка, Пионерская, д.3А |
| 3208 | 25:01:000000:409 | | Приморский край, Анучинский район , с. Чернышевка, 9 Мая, д.30А |
| 3209 | | 25:01:230001:346 | Приморский край, Анучинский район , с. Гродеково, Центральная, д.28 |

| | | | |
|---|---|---|---|
| 3210 | 25:05:100101:1107 | | Приморский край, Кировский район , пгт Кировский, Советская, д.74 |
| 3211 | 25:09:250101:823 | | Приморский край, Михайловский район , с. Первомайское, Школьная, д.21 |
| 3212 | | 25:09:000000:159 | Приморский край, Михайловский район , с. Первомайское, Школьная, д.25 |
| 3213 | | 25:09:250101:1551 | Приморский край, Михайловский район , с. Первомайское, Ленинская, д.11, пом.2 |
| 3214 | 25:09:250101:917 | | Приморский край, Михайловский район , с. Первомайское, Ленинская, д.55 |
| 3215 | 25:09:280101:95 | | Приморский край, Михайловский район , с. Родниковое, Кооперативная, д.22 |
| 3216 | 25:09:120101:1306 | | Приморский край, Михайловский район , с. Ивановка, Краснознаменная, д.21А |
| 3217 | 25:09:120101:1275 | | Приморский край, Михайловский район , с. Ивановка, Краснознаменная, д.24 |
| 3218 | 25:09:120101:1265 | | Приморский край, Михайловский район , с. Ивановка, Краснознаменная, д.24А |
| 3219 | 25:09:000000:223 | | Приморский край, Михайловский район , с. Ивановка, Краснознаменная, д.28 |
| 3220 | 25:09:120101:1514 | | Приморский край, Михайловский район , с. Ивановка, Краснознаменная, д.28 |
| 3221 | 25:09:310101:466 | | Приморский край, Михайловский район , с. Ширяевка, Колхозная, д.13 |
| 3222 | 25:09:190101:412 | | Приморский край, Михайловский район , с. Николаевка, Ленинская, д.82 |
| 3223 | 25:09:190101:452 | | Приморский край, Михайловский район , с. Николаевка, Ленинская, д.84 |
| 3224 | 25:09:000000:606 | | Приморский край, Михайловский район , с. Лубянка, Нижняя, д.9 |
| 3225 | 25:09:000000:462 | | Приморский край, Михайловский район , с. Горное, Ленина, д.24 |
| 3226 | 25:09:230101:245 | | Михайловский район с. Отрадное Садовая 15 |
| 3227 | 25:09:300101:163 | | Приморский край, Михайловский район , с. Тарасовка, Ленинская, д.20А |
| 3228 | 25:09:170101:405 | | Приморский край, Михайловский район , с. Ляличи, Советская, д.4А |
| 3229 | 25:09:170101:337 | | Приморский край, Михайловский район , с. Ляличи, Советская, д.29 |
| 3230 | 25:09:140101:1032 | | Приморский край, Михайловский район , с. Кремово, Кирова, д.6А |
| 3231 | 25:09:140101:1083 | | Приморский край, Михайловский район , с. Кремово, Первомайская, д.9 |
| 3232 | 25:09:020101:795 | | Приморский край, Михайловский район , с. Абрамовка, Советская, д.56 |
| 3233 | 25:09:020101:465 | | Приморский край, Михайловский район , с. Абрамовка, Пионерская, д.8 |
| 3234 | 25:09:070101:891 | | Приморский край, Михайловский район , с. Григорьевка, Ленина, д.15 |
| 3235 | 25:09:070101:416 | | Приморский край, Михайловский район , с. Григорьевка, Ленина, д.26А |
| 3236 | 25:09:220101:915 | | Приморский край, Михайловский район , с. Осиновка, Ленинская, д.88 |
| 3237 | 25:09:220101:938 | | Приморский край, Михайловский район , с. Осиновка, Ленинская, д.134А |
| 3238 | 25:09:220101:1559 | | Приморский край, Михайловский район , с. Осиновка, Ленинская, д.138 |
| 3239 | 25:09:220101:922 | | Приморский край, Михайловский район , с. Осиновка, Ленинская, д.181 |
| 3240 | 25:09:220101:948 | | Приморский край, Михайловский район , с. Осиновка, Суворова, д.2 |
| 3241 | 25:09:220101:982 | | Приморский край, Михайловский район , с. Осиновка, Суворова, д.5 |
| 3242 | 25:09:220101:924 | | Приморский край, Михайловский район , с. Осиновка, Суворова, д.26 |
| 3243 | 25:09:220101:987 | | Приморский край, Михайловский район , с. Осиновка, Комсомольская, д.2 |
| 3244 | 25:09:090101:433 | | Приморский край, Михайловский район , с. Даниловка, Ленинская, д.23А |
| 3245 | 25:09:000000:380 | | Приморский край, Михайловский район , п. Новошахтинский, Ленинская, д.6 |
| 3246 | | 25:09:030501:2936 | Приморский край, Михайловский район , п. Новошахтинский, Ленинская, д.7, пом.1 |
| 3247 | | 25:09:000000:2006 | Приморский край, Михайловский район , п. Новошахтинский, Ленинская, д.9, пом.литА |
| 3248 | 25:09:030501:563 | | Приморский край, Михайловский район , п. Новошахтинский, Ленинская, д.10А |
| 3249 | | 25:09:030501:4109 | Приморский край, Михайловский район , п. Новошахтинский, Ленинская, д.11, пом.2 |
| 3250 | | 25:09:000000:929 | Приморский край, Михайловский район , п. Новошахтинский, Ленинская, д.17 |
| 3251 | 25:09:030501:552 | | Приморский край, Михайловский район , п. Новошахтинский, Советская, д.8А |
| 3252 | | 25:09:000000:1594 | Приморский край, Михайловский район , п. Новошахтинский, Советская, д.10, пом.литА |
| 3253 | | 25:09:000000:2007 | Приморский край, Михайловский район , п. Новошахтинский, Советская, д.14, пом.литА |
| 3254 | | 25:09:000000:1333 | Приморский край, Михайловский район , п. Новошахтинский, Новая, д.3А, пом.2 |
| 3255 | | 25:09:000000:1530 | Приморский край, Михайловский район , п. Новошахтинский, Новая, д.3А, пом.1 |
| 3256 | 25:09:030501:544 | | Приморский край, Михайловский район , п. Новошахтинский, Юбилейная, д.8А |
| 3257 | 25:09:130101:51 | | Приморский край, Михайловский район , д Кирпичное, Кирпичная, д.1 |
| 3258 | 25:09:130101:50 | | Приморский край, Михайловский район , д Кирпичное, Кирпичная, д.1А |
| 3259 | 25:09:050101:331 | | Приморский край, Михайловский район , с. Васильевка, Ленинская, д.9 |
| 3260 | 25:09:010101:123 | | Приморский край, Михайловский район , с. Михайловка, Ленинская, д.46 |
| 3261 | 25:09:010401:818 | | Приморский край, Михайловский район , с. Михайловка, Ленинская, д.59 |
| 3262 | 25:09:010401:819 | | Приморский край, Михайловский район , с. Михайловка, Ленинская, д.133 |
| 3263 | 25:09:010401:961 | | Приморский край, Михайловский район , с. Михайловка, Ленинская, д.134 |
| 3264 | 25:09:010401:932 | | Приморский край, Михайловский район , с. Михайловка, Ленинская, д.141 |
| 3265 | 25:09:010401:1276 | | Приморский край, Михайловский район , с. Михайловка, Ленинская, д.147 |
| 3266 | 25:09:010401:904 | | Приморский край, Михайловский район , с. Михайловка, Ленинская, д.169 |
| 3267 | 25:09:010401:901 | | Приморский край, Михайловский район , с. Михайловка, Ленинская, д.183 |
| 3268 | 25:09:010103:404 | | Приморский край, Михайловский район , с. Михайловка, Колхозная, д.46А |
| 3269 | 25:09:010501:995 | | Приморский край, Михайловский район , с. Михайловка, Колхозная, д.68А |
| 3270 | 25:09:010301:658 | | Приморский край, Михайловский район , с. Михайловка, Уссурийская, д.39 |
| 3271 | 25:09:000000:538 | | Приморский край, Михайловский район , с. Михайловка, Уссурийская, д.41 |
| 3272 | | 25:09:010301:1137 | Приморский край, Михайловский район , с. Михайловка, Уссурийская, д.54А |
| 3273 | 25:09:010301:1101 | | Приморский край, Михайловский район , с. Михайловка, Уссурийская, д.54А |
| 3274 | 25:09:010301:616 | | Приморский край, Михайловский район , с. Михайловка, Уссурийская, д.63 |
| 3275 | 25:09:010101:92 | | Приморский край, Михайловский район , с. Михайловка, Красноармейская, д.19Б |
| 3276 | 25:09:010101:93 | | Приморский край, Михайловский район , с. Михайловка, Красноармейская, д.23А |
| 3277 | 25:09:010102:99 | | Приморский край, Михайловский район , с. Михайловка, Красноармейская, д.27 |
| 3278 | 25:09:000000:670 | | Приморский край, Михайловский район , с. Михайловка, Красноармейская, д.27А |
| 3279 | 25:09:010702:94 | | Приморский край, Михайловский район , с. Михайловка, Привокзальная, д.30 |
| 3280 | 25:09:010602:118 | | Приморский край, Михайловский район , с. Михайловка, Некрасовская, д.2Б |
| 3281 | 25:09:010102:263 | | Приморский край, Михайловский район , с. Михайловка, Тихоокеанская, д.52 |
| 3282 | | 25:09:010102:222 | Приморский край, Михайловский район , с. Михайловка, Квартал 2, д.1, пом.1 |
| 3283 | | 25:09:000000:2013 | Приморский край, Михайловский район , с. Михайловка, Квартал 4, д.24А, пом.литА |
| 3284 | | 25:09:000000:1093 | Приморский край, Михайловский район , с. Михайловка, Квартал 4, д.24А |
| 3285 | | 25:09:000000:2018 | Приморский край, Михайловский район , с. Михайловка, Квартал 1, д.5, пом.1 |
| 3286 | | 25:09:010104:567 | Приморский край, Михайловский район , с. Михайловка, Квартал 1, д.5, пом.литА |
| 3287 | 25:09:180101:161 | | Приморский край, Михайловский район , с. Некруглово, Дорожная, д.11 |
| 3288 | 25:11:200103:2319 | | Приморский край, Октябрьский район , с. Покровка, Октябрьская, д.36 |
| 3289 | 25:11:180101:1268 | | Приморский край, Октябрьский район , с. Струговка, Первомайская, д.39 |
| 3290 | 25:11:180101:1271 | | Приморский край, Октябрьский район , с. Струговка, Советов, д.111 |
| 3291 | | 25:11:000000:1661 | Приморский край, Октябрьский район , пгт Липовцы, Угольная, д.11, пом.А |
| 3292 | | 25:11:120101:3222 | Приморский край, Октябрьский район , пгт Липовцы, Угольная, д.11, пом.2 |
| 3293 | 25:11:200103:2810 | | Приморский край, Октябрьский район , с. Покровка, Советов, д.43 |
| 3294 | | 25:11:000000:2000 | Приморский край, Октябрьский район , пгт Липовцы, Ленина, д.27, пом.11литА |
| 3295 | | 25:11:120101:4083 | Приморский край, Октябрьский район , пгт Липовцы, Ушинского, д.5, пом.2 |
| 3296 | | 25:11:120101:4082 | Приморский край, Октябрьский район , пгт Липовцы, Ушинского, д.5, пом.1 |
| 3297 | 25:11:220101:1223 | | Приморский край, Октябрьский район , с. Галенки, 50 лет ВЛКСМ, д.4 |
| 3298 | | 25:11:000000:1481 | Приморский край, Октябрьский район , пгт Липовцы, Угольная, д.13, пом.А |
| 3299 | 25:11:000000:931 | | Приморский край, Октябрьский район , пгт Липовцы, Угольная, д.18 |
| 3300 | 25:11:120101:1760 | | Приморский край, Октябрьский район , пгт Липовцы, Горького, д.86А |
| 3301 | 25:11:120101:2426 | | Приморский край, Октябрьский район , пгт Липовцы, Угольная, д.18В |
| 3302 | | 25:11:120101:4090 | Приморский край, Октябрьский район , пгт Липовцы, Ушинского, д.5, пом.6 |
| 3303 | | 25:11:120101:3234 | Приморский край, Октябрьский район , пгт Липовцы, Ленина, д.31, пом.14 |
| 3304 | | 25:11:000000:2075 | Приморский край, Октябрьский район , пгт Липовцы, Ленина, д.16, пом.33литА |
| 3305 | | 25:11:120101:5112 | Приморский край, Октябрьский район , пгт Липовцы, Первомайская, д.4А, пом.61 |
| 3306 | 25:11:000000:797 | | Приморский край, Октябрьский район , с. Новогеоргиевка, Дзержинского, д.56 А |
| 3307 | 25:11:050101:333 | | Приморский край, Октябрьский район , с. Полтавка, Ленина, д.37 |
| 3308 | 25:11:120101:5234 | | Приморский край, Октябрьский район , пгт Липовцы, Шоссейная, д.21А |
| 3309 | 25:11:200103:2284 | | Приморский край, Октябрьский район , с. Покровка, Советов, д.83 |
| 3310 | | 25:11:200103:5212 | Приморский край, Октябрьский район , с. Покровка, Советов, д.90, пом.21 |
| 3311 | 25:11:200103:3081 | | Приморский край, Октябрьский район , с. Покровка, Карла Маркса, д.68 |
| 3312 | | 25:11:120101:3863 | Приморский край, Октябрьский район , пгт Липовцы, Ушинского, д.3, пом.1 |
| 3313 | | 25:11:000000:1246 | Приморский край, Октябрьский район , пгт Липовцы, Октябрьская, д.19, пом.А |
| 3314 | | 25:11:000000:1782 | Приморский край, Октябрьский район , с. Галенки, Комарова, д.145 |
| 3315 | | 25:11:000000:2159 | Приморский край, Октябрьский район , пгт Липовцы, Октябрьская, д.17, пом.А |

| | | | |
|---|---|---|---|
| 3316 | 25:11:050101:431 | | Приморский край, Октябрьский район , с. Полтавка, Фирсова, д.29А |
| 3317 | 25:11:090101:273 | | Приморский край, Октябрьский район , с. Поречье, Советов, д.36 |
| 3318 | | 25:11:000000:2158 | Приморский край, Октябрьский район , пгт Липовцы, Угольная, д.18А, пом.А |
| 3319 | 25:13:030210:2069 | | Приморский край, Партизанский район , Екатериновка, Магистральная, д.2А |
| 3320 | 25:13:030210:1694 | | Приморский край, Партизанский район , Екатериновка, Партизанская, д.19А |
| 3321 | 25:13:000000:552 | | Приморский край, Партизанский район , Екатериновка, Партизанская, д.32А |
| 3322 | 25:13:020314:860 | | Приморский край, Партизанский район , Золотая Долина, Центральная, д.73Б |
| 3323 | 25:13:020314:678 | | Приморский край, Партизанский район , Золотая Долина, Центральная, д.31А |
| 3324 | 25:13:000000:1405 | | Приморский край, Партизанский район , Перетино, Черняховского, д.15А |
| 3325 | | 25:14:040202:2299 | Приморский край, Пограничный район , пгт Пограничный, Ленина, д.60А, пом.2 |
| 3326 | | 25:14:000000:952 | Приморский край, Пограничный район , пгт Пограничный, Ленина, д.60А, пом.3 |
| 3327 | | 25:14:040101:673 | Приморский край, Пограничный район , пгт Пограничный, Вокзальная, д.24, пом.3 |
| 3328 | 25:14:040202:1421 | | Приморский край, Пограничный район , пгт Пограничный, Советская, д.58 |
| 3329 | | 25:14:040202:1992 | Приморский край, Пограничный район , пгт Пограничный, Ленина, д.71 |
| 3330 | | 25:14:040201:1226 | Приморский край, Пограничный район , пгт Пограничный, Ленина, д.44, пом.6 |
| 3331 | 25:14:040202:1470 | | Приморский край, Пограничный район , пгт Пограничный, Ленина, д.143 |
| 3332 | 25:14:040102:216 | | Приморский край, Пограничный район , пгт Пограничный, Пограничная, д.46 |
| 3333 | | 25:14:000000:734 | Приморский край, Пограничный район , пгт Пограничный, Ленина, д.48, пом.А |
| 3334 | | 25:15:000000:5982 | Приморский край, Пожарский район , Лучегорск, 2 микрорайон, д.19, пом.литА |
| 3335 | 25:15:080103:135 | | Приморский край, Пожарский район , Лучегорск, 3 микрорайон, д.24, корп.а |
| 3336 | 25:15:000000:1053 | | Приморский край, Пожарский район , Лучегорск, 5 микрорайон, д.1 |
| 3337 | | 25:15:000000:4084 | Приморский край, Пожарский район , Лучегорск, 5 микрорайон, д.2 |
| 3338 | | 25:15:000000:5993 | Приморский край, Пожарский район , Лучегорск, Юбилейная, д.9, пом.А |
| 3339 | 25:15:140102:216 | | Приморский край, Пожарский район , Никитовка, Центральная, д.19 |
| 3340 | 25:15:140102:212 | | Приморский край, Пожарский район , Никитовка, Зеленая, д.29-2 |
| 3341 | 25:15:150101:508 | | Приморский край, Пожарский район , Пожарское, Ленинская, д.25 |
| 3342 | 25:15:000000:1202 | | Приморский край, Пожарский район , Пожарское, Ленинская, д.26 |
| 3343 | | 25:15:000000:2669 | Приморский край, Пожарский район , Новостройка, Заводская, д.3 |
| 3344 | | 25:15:000000:3546 | Приморский край, Пожарский район , Новостройка, Заводская, д.2 |
| 3345 | | 25:15:000000:4425 | Приморский край, Пожарский район , Светлогорье, В.Хомякова, д.3 |
| 3346 | | 25:15:000000:2809 | Приморский край, Пожарский район , Светлогорье, 1 микрорайон, д.10 |
| 3347 | | 25:15:000000:3863 | Приморский край, Пожарский район , Светлогорье, 1 микрорайон, д.1 |
| 3348 | | 25:15:000000:5970 | Приморский край, Пожарский район , Светлогорье, 1 микрорайон, д.8, пом.литА |
| 3349 | | 25:15:000000:5978 | Приморский край, Пожарский район , Светлогорье, 1 микрорайон, д.5, пом.литА |
| 3350 | | 25:15:000000:1827 | Приморский край, Пожарский район , Светлогорье, 1 микрорайон, д.10 |
| 3351 | 25:16:000000:1611 | | Приморский край, Спасский район , с. Красный Кут, Октябрьская, д.8а |
| 3352 | 25:16:420101:1143 | | Приморский край, Спасский район , с. Летно-Хвалынское, Первомайская, д.4Б |
| 3353 | 25:17:020001:3675 | | Приморский край, Тернейский район , Пластун, Лермонтова, д.13а |
| 3354 | 25:17:000000:1289 | | Тернейский район Пластун Лермонтова 19 |
| 3355 | 25:17:020001:3509 | | Приморский край, Тернейский район , Пластун, Лермонтова, д.15А |
| 3356 | 25:17:020001:3621 | | Приморский край, Тернейский район , Пластун, Лермонтова, д.24 |
| 3357 | 25:17:020001:6128 | | Приморский край, Тернейский район , Пластун, Лермонтова, д.29Б |
| 3358 | 25:17:000000:1557 | | Приморский край, Тернейский район , Пластун, Студенческая, д.3 |
| 3359 | 25:17:020001:3686 | | Приморский край, Тернейский район , Пластун, Октябрьская, д.13А |
| 3360 | 25:17:020001:3430 | | Приморский край, Тернейский район , Пластун, Лермонтова, д.15 |
| 3361 | 25:19:030201:634 | | Приморский край, Ханкайский район , Камень-Рыболов, Калинина, д.33 |
| 3362 | 25:19:030207:1533 | | Приморский край, Ханкайский район , Камень-Рыболов, Кирова, д.2В |
| 3363 | | 25:19:030207:2830 | Приморский край, Ханкайский район , Камень-Рыболов, Кирова, д.7 |
| 3364 | | 25:19:030207:2831 | Приморский край, Ханкайский район , Камень-Рыболов, Кирова, д.7, пом.литА |
| 3365 | 25:19:000000:516 | | Приморский край, Ханкайский район , Камень-Рыболов, Кирова, д.25А |
| 3366 | | 25:19:000000:1890 | Приморский край, Ханкайский район , Камень-Рыболов, Лазо, д.23, пом.2-31,34-48 |
| 3367 | 25:19:000000:2077 | | Приморский край, Ханкайский район , Камень-Рыболов, Некрасова, д.2Б |
| 3368 | | 25:19:030202:1228 | Приморский край, Ханкайский район , Камень-Рыболов, Пионерская, д.4 |
| 3369 | 25:19:030207:1427 | | Приморский край, Ханкайский район , Камень-Рыболов, Пионерская, д.5А |
| 3370 | | 25:19:000000:1099 | Приморский край, Ханкайский район , Камень-Рыболов, Пионерская, д.6, пом.1 |
| 3371 | | 25:19:000000:1105 | Приморский край, Ханкайский район , Камень-Рыболов, Пионерская, д.6, пом.19 |
| 3372 | 25:19:030207:2545 | | Ханкайский район Камень-Рыболов Пионерская 7 |
| 3373 | 25:19:000000:529 | | Приморский край, Ханкайский район , Камень-Рыболов, Трактовая, д.1Б |
| 3374 | | 25:19:030207:2597 | Приморский край, Ханкайский район , Камень-Рыболов, Трактовая, д.4, пом.литА |
| 3375 | 25:19:000000:398 | | Приморский край, Ханкайский район , Камень-Рыболов, Трактовая, д.4В |
| 3376 | 25:19:000000:397 | | Приморский край, Ханкайский район , Камень-Рыболов, Трактовая, д.50А |
| 3377 | | 25:19:031301:772 | Приморский край, Ханкайский район , Владимиро-Петровка, Ленина, д.15, пом.1 |
| 3378 | | 25:19:010601:1026 | Приморский край, Ханкайский район , Ильинка, Столетия, д.9, пом.1 |
| 3379 | | 25:19:010601:1222 | Приморский край, Ханкайский район , Ильинка, Столетия, д.11, пом.2 |
| 3380 | 25:19:010601:1199 | | Приморский край, Ханкайский район , Ильинка, Трактовая, д.5А |
| 3381 | 25:19:000000:2100 | | Приморский край, Ханкайский район , Октябрьское, Советская, д.27А |
| 3382 | 25:19:011301:767 | | Приморский край, Ханкайский район , Майское, Стрельникова, д.17А |
| 3383 | 25:19:000000:1965 | | Приморский край, Ханкайский район , Новониколаевка, Жданова, д.22 |
| 3384 | 25:19:020401:314 | | Приморский край, Ханкайский район , Комиссарово, Колхозная, д.16В |
| 3385 | | 25:19:010401:1073 | Приморский край, Ханкайский район , Новокачалинск, Калинина, д.22, пом.3 |
| 3386 | 25:19:010401:1245 | | Приморский край, Ханкайский район , Новокачалинск, Горького, д.29А |
| 3387 | 25:19:000000:180 | | Приморский край, Ханкайский район , Турий Рог, пер.Набережный, д.3 |
| 3388 | 25:19:010901:218 | | Приморский край, Ханкайский район , Первомайское, Ленина, д.33А |
| 3389 | 25:20:000000:1839 | | Приморский край, Хасанский район , пгт Славянка, Бухта"Баклан",б/о"Баклан" |
| 3390 | 25:20:300101:737 | | Приморский край, Хасанский район , пгт Посьет, Портовая, д.11 |
| 3391 | | 25:20:180101:1605 | Приморский край, Хасанский район , с. Безверхово, Кедровая, д.2, пом.11/13 |
| 3392 | | 25:20:000000:3531 | Приморский край, Хасанский район , с. Безверхово, Советская, д.8, пом.литА |
| 3393 | | 25:20:000000:3217 | Приморский край, Хасанский район , с. Безверхово, Советская, д.25, корп.а |
| 3394 | 25:20:180101:1420 | | Приморский край, Хасанский район , с. Безверхово, Школьный, д.18 |
| 3395 | 25:20:180101:2111 | | Приморский край, Хасанский район , с. Безверхово, Октябрьская, д.32, корп.а |
| 3396 | 25:20:000000:1322 | | Приморский край, Хасанский район , с. Перевозная, Строительная, д.2А |
| 3397 | 25:20:180101:2097 | | Приморский край, Хасанский район , с. Безверхово, Школьный, д.11 |
| 3398 | 25:21:230103:877 | | Приморский край, Хорольский район , пгт Ярославский, Юбилейная, д.14 |
| 3399 | 25:21:230103:4298 | | Приморский край, Хорольский район , пгт Ярославский, Матросова, д.12, корп.Г |
| 3400 | 25:21:000000:3929 | | Приморский край, Хорольский район , пгт Ярославский, Матросова, д.12, корп.В |
| 3401 | 25:21:230103:4293 | | Приморский край, Хорольский район , пгт Ярославский, Матросова, д.11, корп.А |
| 3402 | 25:21:220101:825 | | Приморский край, Хорольский район , с. Вознесенка, Ленинская, д.40 |
| 3403 | 25:21:220101:1466 | | Приморский край, Хорольский район , с. Вознесенка, Ленинская, д.41, корп.А |
| 3404 | | 25:21:000000:4690 | Приморский край, Хорольский район , пгт Ярославский, Ленинская, д.11 |
| 3405 | 25:21:230103:686 | | Приморский край, Хорольский район , пгт Ярославский, проезд Школьный, д.2, корп.А |
| 3406 | | 25:21:000000:4854 | Приморский край, Хорольский район , пгт Ярославский, Матросова, д.5 |
| 3407 | | 25:21:000000:4966 | Приморский край, Хорольский район , пгт Ярославский, Матросова, д.5 |
| 3408 | | 25:21:000000:5064 | Приморский край, Хорольский район , пгт Ярославский, Матросова, д.5, пом.литА |
| 3409 | 25:21:160105:1175 | | Приморский край, Хорольский район , с. Хороль, Ленинская, д.104, корп.Б |
| 3410 | 25:21:160206:613 | | Приморский край, Хорольский район , с. Хороль, Ленинская, д.103, корп.А |
| 3411 | 25:21:160105:1182 | | Приморский край, Хорольский район , с. Хороль, Луговая, д.3, корп.А |
| 3412 | 25:21:000000:208 | | Приморский край, Хорольский район , с. Хороль, Ленинская, д.55, корп.А |
| 3413 | 25:21:000000:513 | | Приморский край, Хорольский район , с. Хороль, Ленинская, д.75 |
| 3414 | 25:21:160211:555 | | Приморский край, Хорольский район , с. Хороль, Советская, д.1 А |
| 3415 | 25:21:000000:4375 | | Приморский край, Хорольский район , с. Хороль, Комсомольская, д.1, корп.А |
| 3416 | 25:21:160210:246 | | Приморский край, Хорольский район , с. Хороль, Ленинская, д.61 |
| 3417 | | 25:21:000000:5037 | Приморский край, Хорольский район , с. Хороль, Ленинская, д.55 |
| 3418 | 25:21:160203:165 | | Приморский край, Хорольский район , ж/д ст. Хорольск, Школьная, д.2 |
| 3419 | 25:21:000000:596 | | Приморский край, Хорольский район , с. Хороль, Ленинская, д.149 |
| 3420 | 25:21:160103:296 | | Приморский край, Хорольский район , с. Хороль, Ленинская, д.120 |
| 3421 | 25:21:160103:187 | | Приморский край, Хорольский район , с. Хороль, Ленинская, д.116 |
| 3422 | | 25:21:160105:1084 | Приморский край, Хорольский район , с. Хороль, Ленинская, д.114 |

1 ЯНВАРЯ 2020 Г.•СРЕДА•№ 1 (1735)
ПРИМОРСКАЯ ГАЗЕТА

| | | | |
|---|---|---|---|
| 3423 | 25:21:160105:447 | | Приморский край, Хорольский район , с. Хороль, Ленинская, д.106 |
| 3424 | 25:21:160108:449 | | Приморский край, Хорольский район , с. Хороль, Ленинская, д.56 |
| 3425 | 25:21:160210:225 | | Приморский край, Хорольский район , с. Хороль, Советская, д.72 |
| 3426 | 25:21:160102:525 | | Приморский край, Хорольский район , с. Хороль, Комсомольская, д.75 |
| 3427 | | 25:21:000000:4553 | Приморский край, Хорольский район , с. Хороль, Комсомольская, д.56 |
| 3428 | 25:22:180001:1526 | | Приморский край, Черниговский район , п. Реттиховка, Северная, д.40А |
| 3429 | | 25:22:000000:8450 | Приморский край, Черниговский район , пгт Сибирцево, Красноармейская, д.12 |
| 3430 | 25:22:000000:7274 | | Приморский край, Черниговский район , с. Халкидон, Гагарина, д.9 |
| 3431 | | 25:22:000000:8431 | Приморский край, Черниговский район , пгт Сибирцево, Строительная, д.17, пом.17 |
| 3432 | 25:22:000000:6628 | | Приморский край, Черниговский район , пгт Сибирцево, Красноармейская, д.8Б |
| 3433 | 25:22:120001:3309 | | Приморский край, Черниговский район , пгт Сибирцево, Комсомольская, д.1 |
| 3434 | 25:22:130001:2400 | | Приморский край, Черниговский район , с. Монастырище, Вялых, д.29 |
| 3435 | | 25:22:000000:8439 | Приморский край, Черниговский район , пгт Сибирцево, Строительная, д.5, пом.1/5 |
| 3436 | | 25:22:000000:8432 | Приморский край, Черниговский район , пгт Сибирцево, пер. Больничный, д.5, пом.1 |
| 3437 | | 25:22:000000:7649 | Приморский край, Черниговский район , пгт Сибирцево, Мелиораторов, д.2, пом.3 |
| 3438 | 25:22:000000:31 | | Приморский край, Черниговский район , пгт Сибирцево, Резниченко, д.56 |
| 3439 | 25:22:120002:883 | | Приморский край, Черниговский район , пгт Сибирцево, Красноармейская, д.8А |
| 3440 | | 25:22:000000:7825 | Приморский край, Черниговский район , пгт Сибирцево, Строительная, д.13 |
| 3441 | 25:22:230001:655 | | Приморский край, Черниговский район , с. Халкидон, Гагарина, д.20 |
| 3442 | | 25:22:000000:8333 | Приморский край, Черниговский район , пгт Сибирцево, Красноармейская, д.14Б |
| 3443 | | 25:22:000000:8162 | Приморский край, Черниговский район , пгт Сибирцево, Деповская, д.20, пом.1 |
| 3444 | 25:22:120002:643 | | Приморский край, Черниговский район , пгт Сибирцево, Постышева, д.6 |
| 3445 | | 25:22:000000:8055 | Приморский край, Черниговский район , пгт Сибирцево, пер. Больничный, д.7, пом.53 |
| 3446 | | 25:22:120003:1031 | Приморский край, Черниговский район , пгт Сибирцево, Мелиораторов, д.12, пом.10/11 |
| 3447 | | 25:22:000000:8419 | Приморский край, Черниговский район , пгт Сибирцево, Строительная, д.17 |
| 3448 | 25:22:000000:7272 | | Приморский край, Черниговский район , пгт Сибирцево, Шевченко, д.2 |
| 3449 | | 25:22:000000:8436 | Приморский край, Черниговский район , пгт Сибирцево, Строительная, д.17, пом.47 |
| 3450 | | 25:22:000000:7919 | Приморский край, Черниговский район , пгт Сибирцево, Строительная, д.19, пом.1 |
| 3451 | | 25:22:120002:1930 | Приморский край, Черниговский район , пгт Сибирцево, Строительная, д.20, пом.77-78 |
| 3452 | | 25:22:120002:1608 | Приморский край, Черниговский район , пгт Сибирцево, Строительная, д.6 |
| 3453 | | 25:22:120002:1309 | Приморский край, Черниговский район , пгт Сибирцево, Красноармейская, д.12, пом.1 |
| 3454 | | 25:22:000000:7985 | Приморский край, Черниговский район , пгт Сибирцево, Строительная, д.5 |
| 3455 | | 25:22:120001:4243 | Приморский край, Черниговский район , пгт Сибирцево, Ленинская, д.25А, пом.1 |
| 3456 | | 25:22:000000:8029 | Приморский край, Черниговский район , с. Монастырище, Якименко, д.74, пом.2 |
| 3457 | | 25:22:130001:2794 | Приморский край, Черниговский район , с. Монастырище, Якименко, д.74, пом.3 |
| 3458 | | 25:22:000000:8424 | Приморский край, Черниговский район , пгт Сибирцево, Строительная, д.17, пом.46 |
| 3459 | | 25:22:000000:8429 | Приморский край, Черниговский район , пгт Сибирцево, пер. Больничный, д.5 |
| 3460 | | 25:22:000000:7667 | Приморский край, Черниговский район , п. Реттиховка, Центральная, д.14, пом.1/11 |
| 3461 | | 25:22:000000:7485 | Приморский край, Черниговский район , п. Реттиховка, Центральная, д.14 |
| 3462 | 25:22:000000:962 | | Приморский край, Черниговский район , с. Черниговка, Комсомольская, д.9 |
| 3463 | 25:22:000000:6915 | | Приморский край, Черниговский район , с. Черниговка, Октябрьская, д.50В |
| 3464 | 25:22:200001:256 | | Приморский край, Черниговский район , с. Черниговка, Октябрьская, д.52 |
| 3465 | 25:22:000000:1750 | | Приморский край, Черниговский район , с. Черниговка, Партизанская, д.175А |
| 3466 | 25:22:000000:7161 | | Приморский край, Черниговский район , с. Черниговка, Шоссейная, д.3А |
| 3467 | 25:23:070101:562 | | Приморский край, Чугуевский район , с. Верхняя Бреевка, Центральная, д.9А |
| 3468 | | 25:24:140101:975 | Приморский край, Шкотовский район , п. Шкотово, Советская, д.45А, пом.1 |
| 3469 | 25:24:140201:1652 | | Приморский край, Шкотовский район , п. Шкотово, Анисимовская, д.45 |
| 3470 | | 25:24:210101:1472 | Приморский край, Шкотовский район , п. Новонежино, Авиаторов, д.24, пом.2 |
| 3471 | 25:24:000000:1344 | | Приморский край, Шкотовский район , п. Новонежино, Авиаторов, д.7 |
| 3472 | 25:24:150101:2259 | | Приморский край, Шкотовский район , пгт Смоляниново, Пушкинская, д.88, стр.а |
| 3473 | | 25:24:000000:1735 | Приморский край, Шкотовский район , пгт Смоляниново, Школьная, д.1 |
| 3474 | 25:24:150201:2185 | | Приморский край, Шкотовский район , пгт Смоляниново, Школьная, д.4, стр.б |
| 3475 | | 25:24:150201:1471 | Приморский край, Шкотовский район , пгт Смоляниново, Школьная, д.4, пом.23 |
| 3476 | | 25:24:000000:2327 | Приморский край, Шкотовский район , пгт Смоляниново, Школьная, д.4, пом.21 |
| 3477 | | 25:24:000000:1806 | Приморский край, Шкотовский район , пгт Смоляниново, переулок Школьный, д.26, пом.1 |
| 3478 | | 25:26:010318:4338 | Приморский край, Арсеньев, Калининская, д.10, пом.1-7 |
| 3479 | 25:26:010306:240 | | Приморский край, Арсеньев, Ленинская, д.45 |
| 3480 | | 25:26:010318:2692 | Приморский край, Арсеньев, ул. Ломоносова, д.50 |
| 3481 | 25:26:020204:523 | | Приморский край, Арсеньев, Новикова, д.21 |
| 3482 | 25:26:010308:180 | | Приморский край, Арсеньев, Щербакова, д.35 |
| 3483 | | 25:26:010317:2106 | Приморский край, Арсеньев, Щербакова, д.52 |
| 3484 | 25:27:030204:12022 | | Приморский край, Артем, ул Кирова, д. 64в |
| 3485 | 25:28:040006:21816 | | Приморский край, Владивосток, Днепровская, д.99 |
| 3486 | 25:28:020016:628 | | Приморский край, Владивосток, ул Алеутская, д.45 |
| 3487 | | 25:28:040006:5600 | Приморский край, Владивосток, ул Карбышева, д.16, пом. 1 |
| 3488 | | 25:28:020008:2823 | Приморский край, Владивосток, ул Московская, д.1 |
| 3489 | | 25:28:040008:6286 | Приморский край, Владивосток, ул Амурская, д. 84 |
| 3490 | | 25:28:040006:9820 | Приморский край, Владивосток, ул Нахимова, д.5, пом.5 |
| 3491 | | 25:28:010003:566 | Приморский край, Владивосток, ул Светланская, д.31 |
| 3492 | | 25:28:010003:572 | Приморский край, Владивосток, ул Светланская, д.31 |
| 3493 | | 25:28:020034:1637 | Приморский край, Владивосток, Стрельникова, д.3а |
| 3494 | | 25:28:040002:2014 | Приморский край, Владивосток, пр-т 100 - летия Владивостока, д.43 |
| 3495 | 25:28:050016:587 | | Приморский край, Владивосток, Шоссейная 2-я, д.10 |
| 3496 | 25:28:050041:1715 | | Приморский край, Владивосток, ул Енисейская, д.7 |
| 3497 | 25:28:050050:232 | | Приморский край, Владивосток, ул Русская, д.55г |
| 3498 | | 25:31:000000:5428 | Приморский край, Находка, Портовая, д.3А, стр.лит.1, пом.2-11, 15-22, 24 (лит. III) |
| 3499 | | 25:31:010211:10204 | Приморский край, Находка, ул Портовая, д.3а |
| 3500 | | 25:31:000000:6266 | Приморский край, Находка, ул Портовая, д.3а, пом.10 |
| 3501 | | 25:31:010211:10205 | Приморский край, Находка, ул Портовая, д.3а, пом.28 |
| 3502 | | 25:31:000000:3983 | Приморский край, Находка, ул Портовая, д.3а, пом.4 |
| 3503 | | 25:31:000000:5429 | Приморский край, Находка, ул Портовая, д.3а, пом.5 |
| 3504 | | 25:31:010211:10375 | Приморский край, Находка, Портовая, д.3А, пом.пом.XI |
| 3505 | | 25:31:000000:5139 | Приморский край, Находка, ул Портовая, д.3а, пом.7 |
| 3506 | | 25:31:000000:6267 | Приморский край, Находка, ул Портовая, д.3а, пом.7 |
| 3507 | | 25:31:000000:4250 | Приморский край, Находка, ул Портовая, д.3а |
| 3508 | | 25:31:010211:11912 | Приморский край, Находка, ул Портовая, д.3а, пом.6,10,17-20 |
| 3509 | | 25:31:010211:11936 | Приморский край, Находка, ул Портовая, д.3а, пом.2-10, 14-20, 22, 3 |
| 3510 | | 25:31:010211:10279 | Приморский край, Находка, ул Портовая, д.3а, пом.27 |
| 3511 | | 25:31:010211:10367 | Приморский край, Находка, ул Портовая, д.3а, пом.16 |
| 3512 | 25:31:010211:10306 | | Приморский край, Находка, ул Портовая, д.3а, стр.1 |
| 3513 | | 25:31:010211:10258 | Приморский край, Находка, ул Портовая, д.3а, пом.2 |
| 3514 | 25:31:010407:3217 | | Приморский край, Находка, пр-кт Находкинский, д.1в, стр.2 |
| 3515 | | 25:31:010406:4595 | Приморский край, Находка, пр-кт Северный, д.65 |
| 3516 | | 25:31:010406:4551 | Приморский край, Находка, пр-кт Северный, д.65, пом.1-9,30-42,51-52; 1-28,44; 1-46 |
| 3517 | | 25:31:010405:3815 | Приморский край, Находка, пр-кт Северный, д. 65 |
| 3518 | | 25:31:010405:3814 | Приморский край, Находка, пр-кт Северный, д.65 |
| 3519 | 25:31:000000:1589 | | Приморский край, Находка, ул Малиновского, д.24 |
| 3520 | 25:31:010209:1404 | | Приморский край, Находка, ул Нахимовская, д.32а, пом.блок А |
| 3521 | 25:31:010209:1588 | | Приморский край, Находка, ул Нахимовская, д.32а, пом.блок Б |
| 3522 | 25:31:010208:1732 | | Приморский край, Находка, пр-т Находкинский, д.110а |
| 3523 | 25:31:010401:1198 | | Приморский край, Находка, ул Малиновского, д.18а |
| 3524 | 25:31:010405:1480 | | Приморский край, Находка, пр-кт Северный, д.47 |
| 3525 | | 25:33:180113:3507 | Приморский край, Партизанск, ул Ленинская, д.д 18, пом.каб 1 |
| 3526 | | 25:33:180113:3508 | Приморский край, Партизанск, ул Ленинская, д.д 18, пом.каб 2 |
| 3527 | | 25:33:180113:3509 | Приморский край, Партизанск, ул Ленинская, д.д 18, пом.каб 3 |
| 3528 | | 25:33:180113:3510 | Приморский край, Партизанск, ул Ленинская, д. 18, пом.каб 4 |
| 3529 | | 25:33:180113:3511 | Приморский край, Партизанск, ул Ленинская, д.18, пом.каб 5 |
| 3530 | | 25:33:180113:3512 | Приморский край, Партизанск, ул Ленинская, д.18, пом.каб 6 |
| 3531 | | 25:33:180113:9660 | Приморский край, Партизанск, ул Ленинская, д.18, пом.каб 7 |
| 3532 | | 25:33:180113:3514 | Приморский край, Партизанск, ул Ленинская, д.18, пом.каб 8 |
| 3533 | | 25:33:180113:3515 | Приморский край, Партизанск, ул Ленинская, д.18, пом.каб 9 |
| 3534 | | 25:33:180113:3537 | Приморский край, Партизанск, ул Ленинская, д.18, пом.каб 9а |
| 3535 | | 25:33:180113:3516 | Приморский край, Партизанск, ул Ленинская, д.18, пом.каб 10 |
| 3536 | | 25:33:180113:3517 | Приморский край, Партизанск, ул Ленинская, д.18, пом.каб 10а |
| 3537 | | 25:33:180113:3518 | Приморский край, Партизанск, ул Ленинская, д.18, пом.11 |
| 3538 | | 25:33:180113:3519 | Приморский край, Партизанск, ул Ленинская, д.18, пом.каб 12 |
| 3539 | | 25:33:180113:3520 | Приморский край, Партизанск, ул Ленинская, д.18, пом.каб 13 |
| 3540 | | 25:33:180113:3521 | Приморский край, Партизанск, ул Ленинская, д.18, пом.каб 14 |
| 3541 | | 25:33:180113:9940 | Приморский край, Партизанск, ул Ленинская, д.18 |
| 3542 | | 25:33:180113:9913 | Приморский край, Партизанск, ул Ленинская, д.18, пом.29 |
| 3543 | | 25:33:180113:3535 | Приморский край, Партизанск, ул Ленинская, д.18, пом.каб 28 |
| 3544 | | 25:33:180113:3534 | Приморский край, Партизанск, ул Ленинская, д.18, пом.каб 27 |
| 3545 | | 25:33:180113:3533 | Приморский край, Партизанск, ул Ленинская, д.18, пом.каб 26 |
| 3546 | | 25:33:180113:3532 | Приморский край, Партизанск, ул Ленинская, д.18, пом.каб 25 |
| 3547 | | 25:33:180113:3531 | Приморский край, Партизанск, ул Ленинская, д.18, пом.каб 24 |
| 3548 | | 25:33:180113:3530 | Приморский край, Партизанск, ул Ленинская, д.18, пом.каб 23 |
| 3549 | | 25:33:180113:3536 | Приморский край, Партизанск, ул Ленинская, д.18, пом.каб 29 |
| 3550 | | 25:33:180113:3528 | Приморский край, Партизанск, ул Ленинская, д.18, пом.каб 21 |
| 3551 | | 25:33:180113:3527 | Приморский край, Партизанск, ул Ленинская, д.18, пом.каб 20 |
| 3552 | | 25:33:180113:3526 | Приморский край, Партизанск, ул Ленинская, д.18, пом.каб 19 |
| 3553 | | 25:33:180113:3525 | Приморский край, Партизанск, ул Ленинская, д.18, пом.каб 18 |
| 3554 | | 25:33:180113:3524 | Приморский край, Партизанск, ул Ленинская, д.18, пом.каб 17 |
| 3555 | | 25:33:180113:3523 | Приморский край, Партизанск, ул Ленинская, д.18, пом.каб 16 |
| 3556 | | 25:33:180113:3522 | Приморский край, Партизанск, ул Ленинская, д.18, пом.каб 15 |
| 3557 | | 25:33:180113:10101 | Приморский край, Партизанск, ул Замараева, д.3 |
| 3558 | 25:32:020401:235 | | Приморский край, Спасск-Дальний, Борисова, д.15 |
| 3559 | 25:32:000000:833 | | Приморский край, Спасск-Дальний, Приморская, д.41 |
| 3560 | | 25:32:020901:3396 | Приморский край, Спасск-Дальний, Красногвардейская, д.69/2 |
| 3561 | 25:32:000000:6475 | | Приморский край, Спасск-Дальний, Октябрьская, д.13 |
| 3562 | 25:32:000000:8146 | | Приморский край, Спасск-Дальний, ул Хабаровская, д.2б |
| 3563 | 25:32:020301:445 | | Приморский край, Спасск-Дальний, Гоголя, д.23/3 |
| 3564 | 25:32:000000:1255 | | Приморский край, Спасск-Дальний, Гоголя, д.21а |

| | | | |
|---|---|---|---|
| 3565 | | 25:32:010401:1904 | Приморский край, Спасск-Дальний, ул Ленинская, д.36, пом.5,6,7,8,9 |
| 3566 | 25:32:000000:486 | | Приморский край, Спасск-Дальний, Советская, д.112 |
| 3567 | | 25:32:010801:3593 | Приморский край, Спасск-Дальний, Калинина, д.1 |
| 3568 | 25:32:021101:202 | | Приморский край, Спасск-Дальний, Молодежная, д.7 |
| 3569 | | 25:32:010401:1788 | Приморский край, Спасск-Дальний, Борисова, д.24 |
| 3570 | | 25:32:010401:1858 | Приморский край, Спасск-Дальний, Советская, д.47 |
| 3571 | | 25:32:010401:429 | Приморский край, Спасск-Дальний, ул Советская, д.47, пом.5,6,7,8 |
| 3572 | | 25:32:010401:1634 | Приморский край, Спасск-Дальний, Советская, д.43 |
| 3573 | | 25:32:010402:596 | Приморский край, Спасск-Дальний, Покуса, д.1 |
| 3574 | 25:32:010401:373 | | Приморский край, Спасск-Дальний, Ленинская, д.32А |
| 3575 | | 25:32:010402:1374 | Приморский край, Спасск-Дальний, Парковая, д.31 |
| 3576 | | 25:32:010402:1479 | Приморский край, Спасск-Дальний, Покуса, д.1 |
| 3577 | | 25:32:010402:1349 | Приморский край, Спасск-Дальний, Ленинская, д.43 |
| 3578 | | 25:32:000000:2811 | Спасск-Дальний Парфенова 13 |
| 3579 | | 25:32:000000:6421 | Приморский край, Спасск-Дальний, Парфенова, д.13, пом.17 |
| 3580 | | 25:32:010402:1618 | Приморский край, Спасск-Дальний, Ленинская, д.41 |
| 3581 | | 25:32:010401:1884 | Приморский край, Спасск-Дальний, Советская, д.66 |
| 3582 | | 25:32:010401:1555 | Приморский край, Спасск-Дальний, Ленинская, д.23 |
| 3583 | | 25:32:010501:3127 | Приморский край, Спасск-Дальний, Парковая, д.51 |
| 3584 | | 25:32:010501:2875 | Приморский край, Спасск-Дальний, Парковая, д.51 |
| 3585 | | 25:32:010501:3046 | Приморский край, Спасск-Дальний, Парковая, д.51 |
| 3586 | | 25:32:010501:2879 | Приморский край, Спасск-Дальний, Парковая, д.51 |
| 3587 | | 25:32:000000:7180 | Приморский край, Спасск-Дальний, Ленинская, д.23 |
| 3588 | | 25:32:000000:7072 | Приморский край, Спасск-Дальний, Ленинская, д.23 |
| 3589 | | 25:32:010202:522 | Приморский край, Спасск-Дальний, ул Советская, д.19, пом.23 |
| 3590 | | 25:32:000000:7551 | Приморский край, Спасск-Дальний, Советская, д.21 |
| 3591 | 25:32:010401:1951 | | Приморский край, Спасск-Дальний, Советская, д.90А |
| 3592 | | 25:32:000000:4504 | Приморский край, Спасск-Дальний, Борисова, д.5 |
| 3593 | 25:32:021101:190 | | Приморский край, Спасск-Дальний, Грибоедова, д.14 |
| 3594 | | 25:32:010501:1178 | Приморский край, Спасск-Дальний, Советская, д.116 |
| 3595 | | 25:32:010501:2810 | Приморский край, Спасск-Дальний, Советская, д.116 |
| 3596 | | 25:32:000000:3155 | Приморский край, Спасск-Дальний, Парковая, д.25 |
| 3597 | 25:32:010401:1973 | | Приморский край, Спасск-Дальний, Борисова, д.40 |
| 3598 | | 25:32:010401:1777 | Приморский край, Спасск-Дальний, Борисова, д.24 |
| 3599 | 25:32:000000:286 | | Приморский край, Спасск-Дальний, ул Ершова, д.27 |
| 3600 | 25:32:020301:675 | | Приморский край, Спасск-Дальний, Приморская, д.43 |
| 3601 | | 25:32:010401:1864 | Приморский край, Спасск-Дальний, Советская, д.47 |
| 3602 | | 25:32:000000:7198 | Приморский край, Спасск-Дальний, ул Юбилейная, д.34 |
| 3603 | | 25:32:010401:1873 | Приморский край, Спасск-Дальний, Советская, д.47 |
| 3604 | | 25:32:010401:1007 | Приморский край, Спасск-Дальний, Советская, д.84, пом.20001 |
| 3605 | | 25:32:010402:1273 | Приморский край, Спасск-Дальний, Покуса, д.1, пом.8-12 |
| 3606 | 25:32:000000:483 | | Приморский край, Спасск-Дальний, ул Ленинская, д.21а |
| 3607 | 25:34:016402:2917 | | Приморский край, Уссурийск, ул Краснознаменная, д.198в |
| 3608 | 25:34:016402:959 | | Приморский край, Уссурийск, ул Краснознаменная, д.198г |
| 3609 | 25:34:016501:3957 | | Приморский край, Уссурийск, ул Урицкого, д.7 |
| 3610 | 25:34:016501:4407 | | Приморский край, Уссурийск, ул Севастопольская, д.2 |
| 3611 | 25:34:017001:2990 | | Приморский край, Уссурийск, ул Краснознаменная, д.178б |
| 3612 | 25:10:180002:1719 | | Приморский край, Надеждинский район , с. В-Надеждинское, ул Пушкина, д.д 53 |
| 3613 | 25:10:180003:1674 | | Приморский край, Надеждинский район , с. В-Надеждинское, ул Пушкина, д.д 32 |
| 3614 | 25:11:200103:3023 | | Приморский край, Октябрьский район , с. Покровка, ул 50 лет Приморья, д.10 |
| 3615 | 25:11:200102:2436 | | Приморский край, Октябрьский район , с. Покровка, ул Краснознаменная, д.37 |
| 3616 | 25:11:200103:2955 | | Приморский край, Октябрьский район , с. Покровка, ул Октябрьская, д.4 |
| 3617 | 25:11:200103:6136 | | Приморский край, Октябрьский район , с. Покровка, Карла Маркса, д.72 |
| 3618 | 25:12:030519:178 | | Приморский край, Ольгинский район , п.Ольга, Ленинская, д.1 |
| 3619 | 25:12:030521:123 | | Приморский край, Ольгинский район , п.Ольга, пер 8 Марта, д.12 |
| 3620 | | 25:13:020315:6294 | Приморский край, Партизанский район , с. Владимиро-Александровское, ул Рихарда Зорге, д. 29 |
| 3621 | | 25:13:020315:5719 | Приморский край, Партизанский район , с. Владимиро-Александровское, ул Комсомольская, д.д 22, пом.пом 2 |
| 3622 | | 25:13:020315:5720 | Приморский край, Партизанский район , с. Владимиро-Александровское, ул Комсомольская, д.д 22, пом. 3 |
| 3623 | 25:14:040201:985 | | Приморский край, Пограничный район , пгт. Пограничный, Ленина, д.50 |
| 3624 | | 25:15:000000:4489 | Приморский край, Пожарский район , пгт Лучегорск, ул Героев Даманского, д.1а |
| 3625 | | 25:15:080101:1624 | Приморский край, Пожарский район , пгт Лучегорск, мкр 1-й, д.7, пом.1-4, 11-14 |
| 3626 | 25:19:030204:1018 | | Приморский край, Ханкайский район , с. Камень-Рыболов, ул Кирпичная, д.2 |
| 3627 | 25:19:031301:409 | | Приморский край, Ханкайский район , с. Владимиро-Петровка, ул Молодежная, д.3 |
| 3628 | 25:19:030202:667 | | Приморский край, Ханкайский район , с. Камень-Рыболов, ул Кирова, д.3 |
| 3629 | | 25:19:030207:2735 | Приморский край, Ханкайский район , с. Камень-Рыболов, ул Кирова, д.5 |
| 3630 | 25:22:120001:3619 | | Приморский край, Черниговский район , пгт Сибирцево, ул Шоссейная, д.1а |
| 3631 | 25:22:000000:1281 | | Приморский край, Черниговский район , с. Черниговка, ул Элеваторная, д.10 |
| 3632 | 25:22:000000:900 | | Приморский край, Черниговский район , с. Черниговка, ул Набережная, д.43 |
| 3633 | 25:22:000000:1141 | | Приморский край, Черниговский район , с. Черниговка, ул Партизанская, д.115а |
| 3634 | 25:23:150107:2005 | | Приморский край, Чугуевский район , с. Чугуевка, ул 50 лет Октября, д.252а |
| 3635 | 25:23:150103:1143 | | Приморский край, Чугуевский район , с. Чугуевка, ул 50 лет Октября, д.182 |
| 3636 | 25:23:150107:1787 | | Приморский край, Чугуевский район , с. Чугуевка, ул 50 лет Октября, д.219а |
| 3637 | 25:23:150107:3023 | | Приморский край, Чугуевский район , с. Чугуевка, ул 50 лет Октября, д.167а |
| 3638 | | 25:23:000000:729 | Приморский край, Чугуевский район , с. Чугуевка, ул 50 лет Октября, д.193а |
| 3639 | | 25:23:150103:1927 | Приморский край, Чугуевский район , с. Чугуевка, ул Комарова, д.11, пом. 4 |
| 3640 | 25:23:150101:683 | | Приморский край, Чугуевский район , с. Чугуевка, ул Дзержинского, д. 6 |
| 3641 | 25:23:150101:1388 | | Приморский край, Чугуевский район , с. Чугуевка, ул Дзержинского, д.10 |
| 3642 | 25:23:150101:298 | | Приморский край, Чугуевский район , с. Чугуевка, ул Дзержинского, д.10 |
| 3643 | 25:23:000000:643 | | Приморский край, Чугуевский район , с. Чугуевка, ул Дзержинского, д.13 |
| 3644 | 25:23:150101:676 | | Приморский край, Чугуевский район , с. Чугуевка, ул Дзержинского, д.13 |
| 3645 | 25:23:150106:384 | | Приморский край, Чугуевский район , с.Чугуевка, Лесная, д.16 |
| 3646 | 25:23:150107:2154 | | Приморский край, Чугуевский район , с. Чугуевка, ул Комсомольская, д.32 |
| 3647 | 25:23:150103:1234 | | Приморский край, Чугуевский район , с. Чугуевка, ул Рабочая, д.8 |
| 3648 | 25:23:150101:804 | | Приморский край, Чугуевский район , с. Новочугуевка, ул Железнодорожная, д.2 |
| 3649 | 25:23:100101:245 | | Приморский край, Чугуевский район , с. Новочугуевка, ул Вокзальная, д.16а |
| 3650 | 25:23:150107:1688 | | Приморский край, Чугуевский район , с. Чугуевка, пер Луговой, д.18 |
| 3651 | | 25:23:150107:2677 | Приморский край, Чугуевский район , с. Чугуевка, пер Почтовый, д.д 8 |
| 3652 | 25:23:150101:576 | | Приморский край, Чугуевский район , с. Чугуевка, ул Дзержинского, д.27 |
| 3653 | 25:23:150101:636 | | Приморский край, Чугуевский район , с. Чугуевка, ул Высокая, д.17 |
| 3654 | 25:23:120101:951 | | Приморский край, Чугуевский район , с. Соколовка, ул Советская, д.31 |
| 3655 | 25:23:050101:842 | | Приморский край, Чугуевский район , с. Булыга-Фадеево, ул Комсомольская, д. 50 |
| 3656 | 25:23:000000:485 | | Приморский край, Чугуевский район , с. Цветковка, ул Советская, д.2а |
| 3657 | 25:24:140201:903 | | Приморский край, Шкотовский район , пгт Шкотово, ул Лазо, д.119а |
| 3658 | 25:24:250101:556 | | Приморский край, Шкотовский район , п. Мысовой, ул Береговая, д.1 |
| 3659 | 25:24:260101:924 | | Приморский край, Шкотовский район , п. Подъяпольский, ул Прибрежная, д. 2 |
| 3660 | 25:16:260101:1336 | | Спасский район с. Спасское Спасская 120 |
| 3661 | 25:16:260102:1513 | | Спасский район с. Спасское Спасская 132 |
| 3662 | | 25:16:000000:1718 | Приморский край, Спасский район , с. Спасское, Спасская, д.145 |
| 3663 | | 25:16:000000:1749 | Приморский край, Спасский район , с. Спасское, пер. Студенческий, д.34, пом.1 |
| 3664 | | 25:16:000000:2168 | Приморский край, Спасский район , с. Спасское, пер. Студенческий, д.36, пом.3 |
| 3665 | 25:16:260102:1729 | | Приморский край, Спасский район , с. Спасское, Комсомольская, д.111, корп.6 |
| 3666 | 25:16:260101:3084 | | Приморский край, Спасский район , с. Спасское, Комсомольская, д.128А |
| 3667 | 25:16:260101:2778 | | Приморский край, Спасский район , с. Спасское, Хрещатинская, д.68 Б/2 |
| 3668 | 25:16:260101:2777 | | Приморский край, Спасский район , с. Спасское, Хрещатинская, д.68, корп.б/1 |
| 3669 | | 25:16:150101:877 | Приморский край, Спасский район , с. Новосельское, ул Центральная, д.16, пом.2 |
| 3670 | 25:16:260102:1510 | | Спасский район с. Спасское Комсомольская 91 |
| 3671 | 25:13:030210:2020 | | Приморский край, Партизанский район , с. Екатериновка, Лесная, д.22А |
| 3672 | 25:11:200103:2790 | | Приморский край, Октябрьский район , с.Покровка, 50 лет Приморья, д.4б, стр.лит. А |
| 3673 | 25:28:010003:72 | | приморский край, Владивосток, Светланская, д.29 |
| 3674 | 25:28:010007:332 | | Приморский край, Владивосток, Светланская, д.45 |
| 3675 | 25:28:010033:421 | | Приморский край, Владивосток, Адмирала Юмашева, д.2В |
| 3676 | 25:28:020007:166 | | Приморский край, Владивосток, проспект Океанский, д.69 |
| 3677 | 25:28:040011:6455 | | Приморский край, Владивосток, Баляева, д.35 |
| 3678 | 25:28:000000:20541 | | Приморский край, Владивосток, 4-я Пригородная, д.5 |
| 3679 | 25:28:000000:23727 | | Приморский край, Владивосток, 4-я Пригородная, д.5 |
| 3680 | 25:28:010003:69 | | Приморский край, Владивосток, Светланская, д.35 |
| 3681 | 25:28:050048:1163 | | Приморский край, Владивосток, Бородинская, д.46/50 |
| 3682 | 25:28:050045:214 | | Приморский край, Владивосток, Русская, д.44 |
| 3683 | 25:28:000000:1013 | | Приморский край, Владивосток, Светланская, д.13 |
| 3684 | 25:28:040010:584 | | Приморский край, Владивосток, Народный проспект, д.28 |
| 3685 | 25:28:010033:420 | | Приморский край, Владивосток, Адмирала Юмашева, д.2В |
| 3686 | 25:10:180003:2692 | | Приморский край, Надеждинский р-н, с. Вольно-Надеждинское, снт в 200м на св от д89 по ул.Анисимова |
| 3687 | 25:10:180003:2850 | | Приморский край, Надеждинский р-н, с с.Вольно-Надеждинское, в 200м к св от д89 по ул.Анисимова |
| 3688 | | 25:28:010038:2643 | Приморский край, Владивосток, Фадеева, д.1 А |
| 3689 | | 25:28:010038:2644 | Приморский край, Владивосток, Фадеева, д.1 А |
| 3690 | | 25:28:010038:2642 | Приморский край, Владивосток, Фадеева, д.1 А |
| 3691 | | 25:28:000000:61991 | Приморский край, Владивосток, проспект 100 лет Владивостоку, д.42 А |
| 3692 | | 25:28:040006:17522 | Приморский край, Владивосток, Ульяновская, д.7 |
| 3693 | | 25:28:020020:155 | Приморский край, Владивосток, Семеновская, д.20, пом.1 |
| 3694 | | 25:28:000000:61825 | Приморский край, Владивосток, пр-кт 100-летия Владивостока, д.42А, пом.7; 4-11, 13, 15; 1-13 |
| 3695 | | 25:28:000000:61216 | Приморский край, Владивосток, пр-кт 100-летия Владивостока, д.42А, пом.12; 1, 2, 8, 11-15,17, 18; 1 |
| 3696 | | 25:28:000000:61215 | Приморский край, Владивосток, пр-кт 100-летия Владивостока, д.42А, пом.1,11-16, 22-36; 3-5, 7, 13-15, 24, 28-30; 3-7, 9, 10, 16,19, 20 |
| 3697 | | 25:28:000000:62029 | Приморский край, Владивосток, пр-кт 100-летия Владивостока, д.42А, пом.37-38,40-41; 31-36; 21-23; 2; 14; 4-6,12-13,17-25; 1, 3-11; 1-2,4-5,12-13,16-21,25-26,29-38 |
| 3698 | | 25:28:020022:183 | Приморский край, Владивосток, Адмирала Фокина, д.20 |
| 3699 | | 25:28:020020:153 | Приморский край, Владивосток, Семеновская, д.20, пом.2 |
| 3700 | | 25:28:020022:204 | Приморский край, Владивосток, Адмирала Фокина, д.20, пом. лит.А, А1 |

| | | | |
|---|---|---|---|
| 3701 | | 25:28:000000:61194 | Приморский край, Владивосток, пр-кт 100-летия Владивостока, д.42А, пом.1,2,8-11,14-16,2,3,6-9,43,44,1-3,12,14 |
| 3702 | | 25:28:020022:185 | Приморский край, Владивосток, Адмирала Фокина, д.20 |
| 3703 | | 25:28:020022:187 | Приморский край, Владивосток, Адмирала Фокина, д.20, пом. лит.А |
| 3704 | 25:28:000000:10732 | | Приморский край, Владивосток, Юмашева, д.7б |
| 3705 | 25:28:000000:12471 | | Приморский край, Владивосток, Иртышская, д.17 |
| 3706 | 25:28:000000:13331 | | Приморский край, Владивосток, Лесной переулок, д.2 А |
| 3707 | 25:28:000000:13900 | | Приморский край, Владивосток, пр-кт Красного Знамени, д.123 Д |
| 3708 | 25:28:000000:18907 | | Приморский край, Владивосток, Русская, д.74А |
| 3709 | 25:28:000000:23610 | | Приморский край, Владивосток, проспект Красного Знамени, д.86а |
| 3710 | 25:28:010001:218 | | Приморский край, Владивосток, Прапорщика Комарова, д.32 |
| 3711 | 25:28:010003:521 | | Приморский край, Владивосток, Светланская, д.29 |
| 3712 | 25:28:010003:74 | | Приморский край, Владивосток, Светланская, д.31 |
| 3713 | 25:28:010017:140 | | Приморский край, Владивосток, Светланская, д.106 |
| 3714 | 25:28:010025:165 | | Приморский край, Владивосток, Светланская, д.189 |
| 3715 | 25:28:010026:124 | | Приморский край, Владивосток, Луговая, д.18 |
| 3716 | 25:28:010026:81 | | Приморский край, Владивосток, Луговая, д.21А |
| 3717 | 25:28:010028:104 | | Приморский край, Владивосток, Новоивановская, д.10 |
| 3718 | 25:28:010030:123 | | Приморский край, Владивосток, Луговая, д.28 |
| 3719 | 25:28:010030:124 | | Приморский край, Владивосток, Луговая, д.28 |
| 3720 | 25:28:010033:296 | | Приморский край, Владивосток, Луговая, д.22/26 |
| 3721 | 25:28:010036:4966 | | Владивосток Черняховского 5 |
| 3722 | 25:28:010038:540 | | Приморский край, Владивосток, Фадеева, д.1А |
| 3723 | 25:28:010039:1494 | | Приморский край, Владивосток, Фадеева, д.2Д |
| 3724 | 25:28:010039:1524 | | Приморский край, Владивосток, Фадеева, д.2В |
| 3725 | 25:28:010040:107 | | Приморский край, Владивосток, Фадеева, д.30 Б |
| 3726 | 25:28:010040:109 | | Приморский край, Владивосток, Фадеева, д.30 Б |
| 3727 | 25:28:010042:153 | | Владивосток Нейбута 31 |
| 3728 | 25:28:020001:128 | | Приморский край, Владивосток, Черняховского, д.5 |
| 3729 | 25:28:020003:164 | | Приморский край, Владивосток, Комсомольская, д.13 |
| 3730 | 25:28:020003:176 | | Приморский край, Владивосток, Хабаровская, д.9 |
| 3731 | 25:28:020004:3032 | | Приморский край, Владивосток, Острякова, д.13 |
| 3732 | 25:28:020020:77 | | Приморский край, Владивосток, пр-кт Океанский, д.11 |
| 3733 | 25:28:020021:331 | | Приморский край, Владивосток, Алеутская, д.27 |
| 3734 | 25:28:020022:75 | | Приморский край, Владивосток, Адмирала Фокина, д.20 |
| 3735 | 25:28:020034:153 | | Приморский край, Владивосток, Стрельникова, д.4/6 |
| 3736 | 25:28:030002:461 | | Приморский край, Владивосток, Калинина, д.273 |
| 3737 | 25:28:030005:532 | | Приморский край, Владивосток, Героев Тихоокеанцев, д.5а |
| 3738 | 25:28:030006:783 | | Приморский край, Владивосток, Черемуховая, д.7 |
| 3739 | 25:28:030010:1559 | | Приморский край, Владивосток, Калинина, д.4к |
| 3740 | 25:28:030012:469 | | Приморский край, Владивосток, Сахалинская, д.1 В |
| 3741 | 25:28:030012:6290 | | Приморский край, Владивосток, Коммунаров, д.21 |
| 3742 | 25:28:030014:330 | | Приморский край, Владивосток, Нейбута, д.67 |
| 3743 | 25:28:030015:384 | | Приморский край, Владивосток, Гризодубовой, д.31 |
| 3744 | 25:28:030017:381 | | Приморский край, Владивосток, Сахалинская, д.41 Г |
| 3745 | 25:28:040005:400 | | Приморский край, Владивосток, Фирсова, д.3 |
| 3746 | 25:28:040006:1082 | | Приморский край, Владивосток, Карбышева, д.32 |
| 3747 | 25:28:040008:617 | | Приморский край, Владивосток, Некрасовская, д.69 |
| 3748 | 25:28:040008:674 | | Приморский край, Владивосток, пр-кт Океанский, д.108А |
| 3749 | 25:28:040010:378 | | Приморский край, Владивосток, Военное шоссе, д.18 |
| 3750 | 25:28:040010:382 | | Приморский край, Владивосток, Баляева, д.35 |
| 3751 | 25:28:040010:8616 | | Приморский край, Владивосток, проспект Народный, д.28 |
| 3752 | 25:28:040011:6156 | | Приморский край, Владивосток, Стрелочная, д.17а |
| 3753 | 25:28:040011:818 | | Приморский край, Владивосток, Сабанеева, д.15В |
| 3754 | 25:28:040014:3544 | | Приморский край, Владивосток, Анны Щетининой, д.21 |
| 3755 | 25:28:050048:171 | | Приморский край, Владивосток, Бородинская, д.46/50 |
| 3756 | 25:28:050042:209 | | Приморский край, Владивосток, Русская, д.19В |
| 3757 | 25:28:050042:216 | | Приморский край, Владивосток, Русская, д.1 В |
| 3758 | 25:28:050042:271 | | Приморский край, Владивосток, Русская, д.9Б |
| 3759 | 25:28:050044:142 | | Приморский край, Владивосток, пр-кт 100-летия Владивостока, д.155 |
| 3760 | 25:28:050045:741 | | Приморский край, Владивосток, Русская, д.30 |
| 3761 | 25:28:050050:159 | | Приморский край, Владивосток, Русская, д.46В |
| 3762 | 25:28:050086:171 | | Приморский край, Владивосток, Артековская, д.7 А |
| 3763 | 25:36:010201:14496 | | Приморский край, Большой камень, Имени В.А. Маслакова, д.10 |
| 3764 | 25:36:010201:1755 | | Приморский край, Большой Камень, им. В.А. Маслакова, д.10 |
| 3765 | 25:28:010033:422 | | г. Владивосток Адмирала Юмашева 2в |
| 3766 | 25:28:010033:423 | | г. Владивосток Адмирала Юмашева 2в |
| 3767 | 25:28:010033:424 | | г. Владивосток Адмирала Юмашева 2в |
| 3768 | 25:28:010033:425 | | г. Владивосток Адмирала Юмашева 2в |
| 3769 | 25:28:010033:426 | | г. Владивосток Адмирала Юмашева 2в |
| 3770 | 25:28:010033:427 | | г. Владивосток Адмирала Юмашева 2в |
| 3771 | 25:28:010033:428 | | г. Владивосток Адмирала Юмашева 2в |
| 3772 | 25:28:010024:309 | | г. Владивосток Светланская 112 |
| 3773 | 25:28:040006:21771 | | г. Владивосток Ульяновская 7 |
| 3774 | 25:28:010001:221 | | г. Владивосток Прапорщика Комарова 32 |
| 3775 | 25:28:010001:220 | | г. Владивосток Прапорщика Комарова 32 |
| 3776 | 25:28:040010:516 | | г. Владивосток Деревенская 20 |
| 3777 | 25:28:050051:137 | | г. Владивосток пр-кт 100-летия Владивостока 105а |
| 3778 | 25:28:050051:144 | | г. Владивосток пр-кт 100-летия Владивостока 105а |
| 3779 | 25:28:040005:3957 | | г. Владивосток пр-кт 100-летия Владивостока 40а |
| 3780 | 25:28:030009:173 | | г. Владивосток Калинина 4Д |
| 3781 | 25:28:040011:811 | | г. Владивосток Стрелочная 17А |
| 3782 | 25:27:030106:1475 | | г. Артем площадь Ленина 2 |
| 3783 | 25:27:030106:1358 | | г. Артем площадь Ленина 6 |
| 3784 | 25:27:000000:3907 | | г. Артем 1-я Рабочая 16 |
| 3785 | 25:27:000000:4330 | | г. Артем Интернациональная 50 |
| 3786 | 25:27:000000:983 | | г. Артем Кирова 11 |
| 3787 | 25:27:000000:306 | | г. Артем Кирова 11 |
| 3788 | 25:27:000000:990 | | г. Артем Кирова 11 |
| 3789 | 25:27:000000:973 | | г. Артем Кирова 19 |
| 3790 | 25:27:030204:4037 | | г. Артем Кирова 191 |
| 3791 | 25:27:030204:10658 | | г. Артем Кирова 72 |
| 3792 | 25:27:030204:10591 | | г. Артем Кирова 72 |
| 3793 | 25:27:030204:3503 | | г. Артем Кирова 189 |
| 3794 | 25:27:030204:2551 | | г. Артем Кирова 64 |
| 3795 | 25:27:030204:3930 | | г. Артем Космонавтов 11 |
| 3796 | 25:27:030106:9147 | | Приморский край, г. Артем, Партизанская, д.3 |
| 3797 | 25:27:030106:9695 | | г. Артем Пушкина 2 |
| 3798 | 25:27:000000:5616 | | г. Артем Фрунзе 45Б |
| 3799 | 25:27:030106:1847 | | г. Артем Фрунзе 56 |
| 3800 | 25:27:030104:4684 | | г. Артем Фрунзе 12/1 |
| 3801 | 25:27:030105:3143 | | г. Артем Фрунзе 29 |
| 3802 | 25:27:030105:3144 | | г. Артем Фрунзе 29 |
| 3803 | 25:27:030106:1323 | | г. Артем Фрунзе 62 |
| 3804 | 25:27:030106:9146 | | г. Артем Фрунзе 65 |
| 3805 | 25:27:000000:5715 | | г. Артем Херсонская 38 |
| 3806 | 25:27:070203:1440 | | г. Артем 1-я Рабочая 27 |
| 3807 | 25:27:070203:1803 | | г. Артем 1-я Рабочая 28 |
| 3808 | 25:34:017501:5972 | | г. Уссурийск Карбышева 28 |
| 3809 | 25:34:017501:1370 | | г. Уссурийск Агеева 50а |
| 3810 | 25:34:016902:2058 | | г. Уссурийск Советская 25 |
| 3811 | 25:34:000000:12110 | | Приморский край, г. Уссурийск, Советская, д.25а |
| 3812 | 25:34:017001:3204 | | г. Уссурийск Некрасова 86 |
| 3813 | 25:34:017001:3477 | | г. Уссурийск Тимирязева 56 |
| 3814 | 25:34:017001:2638 | | г. Уссурийск Чичерина 91а |
| 3815 | 25:34:016301:1067 | | г. Уссурийск Некрасова 252 |
| 3816 | 25:34:016301:1204 | | г. Уссурийск Некрасова 252 |
| 3817 | 25:34:017602:1797 | | г. Уссурийск Владивостокское шоссе 93 |
| 3818 | 25:34:017602:1790 | | г. Уссурийск Владивостокское шоссе 93 |
| 3819 | 25:34:000000:9712 | | г. Уссурийск Владивостокское шоссе 93 |
| 3820 | 25:34:017601:744 | | г. Уссурийск Владивостокское шоссе 36 |
| 3821 | 25:34:017601:4145 | | г. Уссурийск Владивостокское шоссе 36 |
| 3822 | 25:34:000000:2196 | | г. Уссурийск Плеханова 85в |
| 3823 | 25:34:016301:872 | | г. Уссурийск Некрасова 254 |
| 3824 | 25:34:016402:1052 | | г. Уссурийск Краснознаменная 224а |
| 3825 | 25:34:016101:481 | | г. Уссурийск ш Новоникольское 11б |
| 3826 | 25:34:016201:710 | | г. Уссурийск ш Новоникольское 11б |
| 3827 | 25:34:000000:11305 | | г. Уссурийск Владивостокское шоссе 30 |
| 3828 | 25:34:017401:700 | | г. Уссурийск Андрея Кушнира 1а |
| 3829 | 25:28:010010:211 | | Приморский край, г Владивосток, пр-кт Партизанский пр-кт, д.44 |
| 3830 | 25:28:050017:775 | | Приморский край, г Владивосток, 4-я Пригородная, д.5 |
| 3831 | 25:28:000000:9900 | | Приморский край, г Владивосток, бородинская, д.46/50 |
| 3832 | 25:28:010033:362 | | Приморский край, г Владивосток, Адмирала Юмашева, д.22В |
| 3833 | 25:28:010018:146 | | Приморский край, г Владивосток, ул Дальзаводская, д.4 |
| 3834 | 25:28:030009:172 | | Приморский край, г Владивосток, ул Калинина, д.29Б |
| 3835 | 25:28:010037:288 | | Приморский край, г Владивосток, ул Каплунова, д.23А |
| 3836 | 25:28:050042:250 | | Владивосток Енисейская 7 |
| 3837 | 25:34:016902:1529 | | Приморский край, г Уссурийск, ул Комсомольская, д.28а |
| 3838 | 25:34:016402:887 | | Приморский край, г Уссурийск, ул Краснознаменная, д.224 |
| 3839 | 25:34:017001:14746 | | Приморский край, г Уссурийск, ул Суханова, д.52 |
| 3840 | 25:34:017001:13033 | | Приморский край, г Уссурийск, ул Краснознаменная, д.69 |
| 3841 | 25:34:017001:2474 | | Приморский край, г Уссурийск, ул Плеханова, д.61 |
| 3842 | 25:34:017001:2949 | | Приморский край, г Уссурийск, ул Калинина, д.54 |
| 3843 | 25:34:017001:12948 | | Приморский край, г Уссурийск, ул Калинина, д.54 |
| 3844 | 25:34:016902:1713 | | Приморский край, г Уссурийск, ул Советская, д.54 |
| 3845 | 25:34:000000:8329 | | Приморский край, г Уссурийск, ул Советская, д.77 |
| 3846 | 25:09:010102:260 | | Приморский край, Михайловский район р-н, с с. Михайловка, Тихоокеанская, д.48 |
| 3847 | 25:09:010102:103 | | Приморский край, Михайловский район р-н, с с. Михайловка, Тихоокеанская, д.48 |
| 3848 | 25:09:010501:822 | | Приморский край, Михайловский район р-н, с с. Михайловка, Вокзальная, д.42 |
| 3849 | 25:09:010102:370 | | Приморский край, Михайловский район р-н, с с. Михайловка, Тихоокеанская, д.48, корп.в |
| 3850 | 25:33:000000:662 | | Приморский край, г Партизанск, с. Казанка, ул Луговая, д.4Д |
| 3851 | | 25:28:000000:61666 | Приморский край, г Владивосток, пр-кт 100 лет владивостока, д.57г |
| 3852 | | 25:34:017001:13103 | Уссурийск Плеханова 61 19 |
| 3853 | | 25:34:017001:13105 | Уссурийск Плеханова 61 18 |
| 3854 | | 25:34:017001:13106 | Уссурийск Плеханова 61 20 |
| 3855 | | 25:34:017001:13107 | Уссурийск Плеханова 61 21 |
| 3856 | | 25:34:017001:14128 | Уссурийск Чичерина 76 |
| 3857 | | 25:34:017001:14363 | Уссурийск Тимирязева 56 |
| 3858 | | 25:34:017001:14602 | Уссурийск Калинина 48 |
| 3859 | | 25:34:017001:14603 | Уссурийск Калинина 43 |
| 3860 | | 25:34:017001:12918 | Уссурийск Чичерина 91А |
| 3861 | | 25:34:017001:14854 | Уссурийск Суханова 52 |
| 3862 | | 25:34:017001:14855 | Уссурийск Суханова 52 |
| 3863 | | 25:34:017001:14856 | Уссурийск Суханова 52 |
| 3864 | | 25:34:017001:14857 | Уссурийск Суханова 52 |
| 3865 | | 25:34:017001:14858 | Уссурийск Суханова 52 |
| 3866 | | 25:34:017001:14859 | Уссурийск Суханова 52 |
| 3867 | | 25:36:010201:14990 | Большой Камень Аллея Труда 39 |
| 3868 | | 25:16:080101:2492 | Приморский край, Спасский , с Чкаловское, Ленина, д.63, пом. 1-3 |
| 3869 | | 25:28:000000:53416 | Владивосток Некрасовская 29 лит. А |
| 3870 | | 25:28:000000:61646 | Приморский край, Владивосток, Фадеева, д.1 А |
| 3871 | | 25:28:000000:62041 | Владивосток Народный пр-кт 11в |
| 3872 | | 25:28:000000:9901 | Владивосток Бородинская 46/50 пом 1-35 |
| 3873 | | 25:28:000000:9902 | Владивосток Бородинская 46/50 пом 1-37 |
| 3874 | | 25:28:010003:500 | Приморский край, Владивосток, Уборевича, д.5а, стр.лит.А, пом.2, 3, 6 |
| 3875 | | 25:28:010012:1986 | Приморский край, Владивосток, Некрасовская, д.76, пом.1-14 (II) |
| 3876 | | 25:28:010017:657 | Владивосток Светланская 123 пом 2 |

| | | | |
|---|---|---|---|
| 3877 | | 25:28:010026:1475 | Владивосток Светланская 150 |
| 3878 | | 25:28:020003:1594 | Владивосток Комсомольская 13 пом 1 |
| 3879 | | 25:28:030006:4528 | Владивосток Запорожская 77 |
| 3880 | | 25:28:030006:4529 | Приморский край, Владивосток, ул, Запорожская, д.77 |
| 3881 | | 25:28:030006:4534 | Владивосток Запорожская 77 |
| 3882 | | 25:28:030006:4536 | Приморский край, Владивосток, ул, Запорожская, д.77 |
| 3883 | | 25:28:030006:4541 | Приморский край, Владивосток, ул, Запорожская, д.77 |
| 3884 | | 25:28:030006:4543 | Владивосток Запорожская 77 |
| 3885 | | 25:28:030006:6409 | Владивосток Запорожская 77 |
| 3886 | | 25:28:030006:6410 | Приморский край, Владивосток, ул, Запорожская, д.77 |
| 3887 | | 25:28:040009:6500 | Владивосток Народный пр-кт 11в |
| 3888 | | 25:28:040010:8030 | Владивосток Жигура 26 |
| 3889 | | 25:28:040010:8031 | Владивосток Жигура 26 |
| 3890 | | 25:28:040010:8032 | Владивосток Жигура 26 |
| 3891 | | 25:28:040010:8033 | Владивосток Жигура 26 |
| 3892 | | 25:28:040010:8038 | Владивосток Жигура 26 |
| 3893 | | 25:28:040010:8468 | Приморский край, Владивосток, Жигура, д.26, пом.1-6 |
| 3894 | | 25:28:050048:1182 | Владивосток Бородинская 46/50 |
| 3895 | | 25:28:050048:1183 | Владивосток Бородинская 46/50 |
| 3896 | | 25:28:050048:1208 | Владивосток Бородинская 46/50 |
| 3897 | | 25:28:050048:1214 | Владивосток Бородинская 46/50 |
| 3898 | | 25:28:050048:1252 | Владивосток Бородинская 46/50 |
| 3899 | | 25:28:050048:1253 | Владивосток Бородинская 46/50 |
| 3900 | | 25:30:020101:2659 | Лесозаводск Пушкинская 42 |
| 3901 | | 25:34:000000:8494 | Приморский край, Уссурийск, Калинина, д.43, пом.2 |
| 3902 | | 25:34:016902:12305 | Уссурийск Некрасова 105 57 |
| 3903 | | 25:34:016902:9681 | Приморский край, Уссурийск, Советская, д.25, пом.2 |
| 3904 | | 25:34:016902:9683 | Приморский край, Уссурийск, Советская, д.25, пом.1 |
| 3905 | | 25:34:017001:13095 | Уссурийск Плеханова 61 22 |
| 3906 | | 25:34:017001:13096 | Уссурийск Плеханова 61 13 |
| 3907 | | 25:34:017001:13097 | Уссурийск Плеханова 61 15 |
| 3908 | | 25:34:017001:13098 | Уссурийск Плеханова 61 16 |
| 3909 | | 25:34:017001:13099 | Уссурийск Плеханова 61 17 |
| 3910 | | 25:34:017001:13100 | Уссурийск Плеханова 61 14 |
| 3911 | 25:34:017001:3247 | | Уссурийск Волочаевская 77 |
| 3912 | 25:34:017501:6162 | | Уссурийск Карбышева 28 |
| 3913 | 25:35:000000:899 | | Фокино Клубная 23 |
| 3914 | 25:35:050201:810 | | Фокино Карла Маркса 2 |
| 3915 | 25:35:050301:3156 | | Приморский край, ЗАТО Фокино, Клубная, д.15 А |
| 3916 | 25:36:010201:15874 | | Большой Камень Академика Курчатова 3 |
| 3917 | 25:36:010201:1774 | | Большой Камень Карла Маркса 1к |
| 3918 | 25:04:000000:1176 | | Кавалеровский пгт Кавалерово Арсеньева 68а |
| 3919 | 25:13:020211:1760 | | Партизанский с Новицкое Лазо 14а |
| 3920 | 25:13:020315:3383 | | Партизанский с Владимиро-Александровское Р.Зорге 31 |
| 3921 | 25:13:020315:3946 | | Партизанский с Владимиро-Александровское Кости Рослого 52б |
| 3922 | 25:16:080101:1192 | | Приморский край, Спасский район , с Чкаловское, ул Пограничная, д.43а |
| 3923 | 25:16:080101:1214 | | Спасский с Чкаловское Пограничная 62А |
| 3924 | 25:16:080101:1224 | | Приморский край, Спасский район , с. Чкаловское, Пограничная, д.62 |
| 3925 | 25:16:080101:1249 | | Приморский край, Спасский район , с. Чкаловское, пер. Первомайский, д.3 |
| 3926 | 25:16:080101:1343 | | Спасский с Чкаловское Терешкевича 29 |
| 3927 | 25:16:100101:835 | | Спасский ж/д_ст Свиягино Бумажкова 55 |
| 3928 | 25:28:010016:763 | | Владивосток Светланская 78б |
| 3929 | 25:28:010030:208 | | Владивосток Трамвайная 14 |
| 3930 | 25:28:010030:209 | | Владивосток Трамвайная 14 |
| 3931 | 25:28:010030:544 | | Владивосток Луговая 28 |
| 3932 | 25:28:020028:129 | | Владивосток Верхнепортовая 38 |
| 3933 | 25:28:030002:492 | | Приморский край, Владивосток, Калинина, д.275, корп.37 |
| 3934 | 25:28:030016:3601 | | Владивосток Борисенко 33 |
| 3935 | 25:28:030016:3602 | | Владивосток Борисенко 33 |
| 3936 | 25:28:030016:3603 | | Владивосток Борисенко 33 |
| 3937 | 25:28:040005:2994 | | Владивосток Проспект 100 лет Владивостоку 40 |
| 3938 | 25:28:040006:16037 | | Владивосток Тухачевского 53 |
| 3939 | 25:28:050051:134 | | Владивосток Проспект 100 лет Владивостоку 105а |
| 3940 | 25:28:050051:135 | | Владивосток Проспект 100 лет Владивостоку 105а |
| 3941 | 25:28:050051:136 | | Владивосток Проспект 100 лет Владивостоку 105а |
| 3942 | 25:28:050051:138 | | Владивосток Проспект 100 лет Владивостоку 105а |
| 3943 | 25:28:050051:139 | | Приморский край, Владивосток, проспект 100-летия Владивостока, д.105а, стр.лит. И, И1-пристройка, И2 |
| 3944 | 25:28:050051:140 | | Владивосток Проспект 100 лет Владивостоку 105а |
| 3945 | 25:28:050051:141 | | Владивосток Проспект 100 лет Владивостоку 105а |
| 3946 | 25:28:050051:142 | | Владивосток Проспект 100 лет Владивостоку 105а |
| 3947 | 25:28:050051:145 | | Владивосток Проспект 100 лет Владивостоку 105а |
| 3948 | 25:28:050051:151 | | Владивосток Проспект 100 лет Владивостоку 105а |
| 3949 | 25:31:010401:1003 | | Находка Малиновского 23А |
| 3950 | 25:31:010401:996 | | Находка Постышева 41 |
| 3951 | 25:31:010406:1040 | | Находка 1-я Промышленная 7 |
| 3952 | 25:31:010407:1251 | | Приморский край, Находка, Шоссейная, д.8 |
| 3953 | 25:31:050003:233 | | Приморский край, Находка, снт Ливадия, Пограничная, д.2 |
| 3954 | 25:31:070002:842 | | Находка Внутрипортовая 22 |
| 3955 | 25:34:000000:11924 | | Уссурийск Краснознаменная 71а |
| 3956 | 25:34:000000:9822 | | Уссурийск Ленинградская 27 а |
| 3957 | 25:34:016301:3220 | | Уссурийск Муданьцзянская 10 |
| 3958 | 25:34:016402:3136 | | Уссурийск Ленина 141 |
| 3959 | 25:34:016502:1467 | | Уссурийск Общественная 105 |
| 3960 | 25:34:016901:6702 | | Уссурийск Комсомольская 73 |
| 3961 | 25:34:016902:1706 | | Уссурийск, Пушкина 6 |
| 3962 | 25:26:010307:340 | | Приморский край, г Арсеньев, ул Ломоносова, д.26/1 |
| 3963 | 25:26:010319:5509 | | Арсеньев Жуковского 39/1 |
| 3964 | 25:28:010033:6534 | | Приморский край, г Владивосток, ул Адмирала Юмашева, д.2В |
| 3965 | 25:34:000000:9754 | | Приморский край, Уссурийск, Тимирязева, д.50 |
| 3966 | 25:34:017301:3028 | | Приморский край, Уссурийск, Тимирязева, д.50 |
| 3967 | 25:34:017001:13269 | | Приморский край, Уссурийск, Тимирязева, д.50 |
| 3968 | 25:34:016502:2188 | | Приморский край, Уссурийск, Тимирязева, д.50 |
| 3969 | 25:34:017102:1517 | | Приморский край, Уссурийск, Тимирязева, д.50 |
| 3970 | 25:34:000000:2727 | | Приморский край, Уссурийск, Тимирязева, д.50 |
| 3971 | 25:34:016802:675 | | Приморский край, г Уссурийск, ул Сельскохозяйственная, д.23 |
| 3972 | 25:34:017501:4654 | | Приморский край, Уссурийск, Тимирязева, д.50 |
| 3973 | | 25:34:000000:18574 | Приморский край, г Уссурийск, ул Калинина, д.54, пом.1 |
| 3974 | | 25:34:000000:14233 | Приморский край, г Уссурийск, ул Калинина, д.54, пом.2 |
| 3975 | 25:34:016801:3764 | | Приморский край, г Уссурийск, ул Целинная, д.3а |
| 3976 | 25:26:010319:4394 | | Приморский край, Арсеньев, Островского, д.2/1 |
| 3977 | 25:28:000000:11996 | | Приморский край, Владивосток, пр-т 100-летия Владивостоку, д.57Г |
| 3978 | 25:34:016902:12937 | | Приморский край, г Уссурийск, ул Тимирязева, д.8 |
| 3979 | 25:34:016101:601 | | Приморский край, г Уссурийск, ш Новоникольское, д.1б |
| 3980 | | 25:26:010307:6090 | Арсеньев Жуковского 15 лит.А 1-23 (№ 76) |
| 3981 | | 25:26:000000:1188 | Арсеньев Островского 10а 21 |
| 3982 | | 25:27:030202:3962 | Артем Кирова 42 лит.А |
| 3983 | | 25:27:030103:4303 | Артем Западная 8 лит.1 |
| 3984 | | 25:27:030105:5098 | Артем Кирова 9/1 литер Г1 № 1,2,3 |
| 3985 | | 25:27:030105:5183 | Артем Фрунзе 25 литер А № 7. 20) |
| 3986 | | 25:27:030105:5228 | Артем Фрунзе 25 литер А № 4, 5 ,6 |
| 3987 | | 25:27:030105:5230 | Артем Кирова 9/1 лит.А |
| 3988 | | 25:28:010031:4251 | Владивосток Котельникова 7 лит.А 3, 4, 5, 6, 7, 15 (IV) |
| 3989 | | 25:28:000000:15195 | Владивосток Нахимова 2 лит.А 14, 15 (VI) |
| 3990 | | 25:28:000000:13097 | Владивосток Фадеева 10а лит.1 29-34 (VII) |
| 3991 | | 25:28:000000:13634 | Владивосток 2-я Шоссейная 1 лит.4, 4а, 4б, 4в, 4г, 4е 1-39, 41-60, 62, 63, 65-74, 112-131; 1-18; 1-17 |
| 3992 | | 25:28:000000:13171 | Владивосток Казанская 1 жилой дом, лит.А 8-21 (II) |
| 3993 | | 25:28:000000:16546 | Владивосток Казанская 1 лит.А 1-6(III) |
| 3994 | | 25:28:000000:61630 | Приморский край, Владивосток, Пограничная, д.15в, пом.14-22 |
| 3995 | | 25:28:000000:61689 | Приморский край, Владивосток, ул, Пограничная, д.15в, пом.21 ( X ) |
| 3996 | | 25:28:000000:61852 | Владивосток Пограничная 15в |
| 3997 | | 25:28:000000:61976 | Приморский край, Владивосток, Пограничная, д.15в |
| 3998 | | 25:28:050001:3110 | Владивосток пос.Трудовое Лермонтова 64 лит.А 1-5 ( I ) |
| 3999 | | 25:28:000000:16217 | Владивосток Ильичева 16 лит.А;1 1-17 (I) |
| 4000 | | 25:28:010003:287 | Владивосток Уборевича 7 лит.1 14-17 (III) |
| 4001 | | 25:28:000000:61481 | Владивосток Уборевича 5а лит.А 14 |
| 4002 | | 25:28:000000:61753 | Владивосток Уборевича 5а лит.А 3 |
| 4003 | | 25:28:000000:61791 | Владивосток Уборевича 5а лит.А 10 |
| 4004 | | 25:28:010003:506 | Владивосток Уборевича 5а лит.А 4 |
| 4005 | | 25:28:000000:61871 | Владивосток Суханова 13 лит.1 1-7 (I) |
| 4006 | | 25:28:010007:656 | Владивосток Суханова 4б лит.А 1, 2, 2а, 3-7(I) |
| 4007 | | 25:28:000000:61597 | Владивосток Светланская 55 стр.В 9-12 |
| 4008 | | 25:28:010007:914 | Владивосток Светланская 55 лит.В 1-7 (I) |
| 4009 | | 25:28:010016:910 | Владивосток Светланская (Ленинская) 69 лит.А 1-26 |
| 4010 | | 25:28:010016:919 | Владивосток Светланская 69 лит.А 28 |
| 4011 | | 25:28:010016:921 | Владивосток Светланская (Ленинская) 69 лит.Б 1-2 |
| 4012 | | 25:28:010009:3920 | Владивосток Нерчинская 10 центральное проектно-конс 24(XXXIV), 25(XXXIV) |
| 4013 | | 25:28:010009:3923 | Владивосток Нерчинская 10 лит.А 8-10 (XXV) |
| 4014 | | 25:28:010009:3926 | Владивосток Нерчинская (Я.Лациса) 10 Центральное проектно-конс 19-34, 47 (XV) |
| 4015 | | 25:28:010010:1146 | Владивосток Державина 55 пристройки (лит.А, Б) 1-52103 |
| 4016 | | 25:28:010010:1096 | Владивосток проспект Партизанский 44 лит.6, пристройка-лит.6А, 2-9,11-41 (I) |
| 4017 | | 25:28:010010:501 | Владивосток проспект Партизанский 44 инженерный корпус с прист 3, 4, 6, 9, 10 (X) |
| 4018 | | 25:28:010012:912 | Владивосток Толстого 43 дом жилой с нежилыми поме 2 (II) |
| 4019 | | 25:28:000000:61741 | Владивосток Шкипера Гека 24 лит.А 1-6 (I) |
| 4020 | | 25:28:000000:61785 | Владивосток Шкипера Гека 26 лит.1 1-18; 1-11 |
| 4021 | | 25:28:010015:665 | Владивосток Шкипера Гека 15 лит.А, А2- пристройка 1-19 (III) |
| 4022 | | 25:28:010017:295 | Владивосток Пушкинская 52 лит.1 1-27 |
| 4023 | | 25:28:010017:897 | Владивосток Пушкинская 83 лит.А, А1, А2, А3 7-13, 4-11, 4-10 (II) |
| 4024 | | 25:28:000000:61252 | Владивосток Светланская 163 лит.А 1-11 (I); 1,2 (I) |
| 4025 | | 25:28:000000:61213 | Владивосток Абрекская 14 лит.А 5, 6 (I) |
| 4026 | | 25:28:010024:475 | Владивосток Абрекская 14 лит.А, лит. Д - пристройк 1 |
| 4027 | | 25:28:010024:1369 | Владивосток Абрекская 8в лит.А 36, 10-25 (I) |
| 4028 | | 25:28:010025:254 | Владивосток Светланская 209 лит.1 3-19; 2, 26(II) |
| 4029 | | 25:28:010025:1243 | Владивосток Светланская 193 лит.А 1-5 (II) |
| 4030 | | 25:28:000000:61717 | Владивосток Экипажная 12 лит.А, А1-пристройка 1(III) |
| 4031 | | 25:28:010030:526 | Владивосток Луговая 22-26/223 лит.А, А1,А2,А3,А4,А5,А6, 1-8, 14-19, 20-23; 20-23; 24-61; 1-21, 21`, 22-24`, 25-35 |
| 4032 | | 25:28:010032:654 | Владивосток Луговая 49 лит.А 1-11 (IV) |
| 4033 | | 25:28:010033:5393 | Владивосток Адмирала Юмашева 35 лит.3, 4 - пристройка 1, 5-10; 2-4 |
| 4034 | | 25:28:000000:61289 | Владивосток Каплунова 1 лит.А, А2-пристройка 1-17 (II) |
| 4035 | | 25:28:010037:3788 | Владивосток Каплунова 23 лит.А 1;(I) |
| 4036 | | 25:28:010038:635 | Владивосток Шепеткова 8 лит.А 16-25 (III) |
| 4037 | | 25:28:000000:61284 | Владивосток Фадеева 10б лит.1 5-11 (III) |
| 4038 | | 25:28:010040:784 | Владивосток Фадеева 14 лит.1 1-6 (III) |
| 4039 | | 25:28:000000:61253 | Владивосток Садовая 25 лит.А 1, 2,1а, 2а |
| 4040 | | 25:28:000000:61578 | Владивосток Садовая 25 лит.А1 39-46, 46б,47 |
| 4041 | | 25:28:020002:1046 | Владивосток Амурская 33 лит.1 1-11 (I) |
| 4042 | | 25:28:020003:2063 | Владивосток Амурская 1 лит.А 1-10 (I) |
| 4043 | | 25:28:020004:303 | Владивосток проспект Океанский 83 лит.1 14-21 |
| 4044 | | 25:28:020004:1038 | Владивосток проспект Океанский 107 лит.1 29-37 (II) |
| 4045 | | 25:28:020004:1660 | Владивосток проспект Океанский 109 лит.1 1-8 |
| 4046 | | 25:28:020005:1042 | Владивосток проспект Красного Знамени 23 лит.А 1 (V) |
| 4047 | | 25:28:020005:223 | Владивосток проспект Океанский 90 лит.А2 1-7 |
| 4048 | | 25:28:020013:90 | Владивосток Пологая 31 лит.1 1-15 (III) |
| 4049 | | 25:28:020014:100 | Владивосток Прапорщика Комарова 15 лит.А 5, 6, 24 ( IV ) |
| 4050 | | 25:28:020014:94 | Владивосток Прапорщика Комарова 15 лит.I 1-21 |
| 4051 | | 25:28:020016:245 | Владивосток Алеутская 45а лит.1, А 53, 54 (IX) |
| 4052 | | 25:28:020017:386 | Владивосток Мордовцева 8 лит.Д 1-3(I) |

1 ЯНВАРЯ 2020 Г.•СРЕДА•№ 1 (1735)
ПРИМОРСКАЯ ГАЗЕТА

| | | | |
|---|---|---|---|
| 4053 | | 25:28:040012:2172 | Владивосток проспект Океанский 13 лит.В 1-19; 1-17; 1-22 |
| 4054 | | 25:28:000000:61947 | Владивосток проспект Океанский 13а лит.Б 1-11 (VI) |
| 4055 | | 25:28:000000:61240 | Владивосток Пограничная 12а лит.А 1-7(III) |
| 4056 | | 25:28:000000:61241 | Владивосток Пограничная 12а лит.А 1-14 (III) |
| 4057 | | 25:28:000000:61872 | Владивосток Пограничная 12а лит.А 25,26,27 (XV) |
| 4058 | | 25:28:000000:61945 | Владивосток Пограничная 12а лит.А 7 (XXVI) |
| 4059 | | 25:28:000000:61982 | Владивосток Пограничная 12а лит.А 13 (XXIV) |
| 4060 | | 25:28:020018:1648 | Владивосток Пограничная 10 лит.Б 1-2; 1-21(III) |
| 4061 | | 25:28:020021:510 | Владивосток Адмирала Фокина 6 лит.А 10-28, 31-33 (I) |
| 4062 | | 25:28:020019:324 | Владивосток Пограничная 6а лит.А 1-5 (III), 11-20 (III) |
| 4063 | | 25:28:020020:94 | Владивосток Алеутская 28 лит.1 1-28; 1-26; 1-29; 1-14,14а,15-32; 1; 1-6,11-15,19,26,27,30-35; 2-4,6-14 (I) |
| 4064 | | 25:28:020020:95 | Владивосток Алеутская 28 лит.1 7-10 (I) |
| 4065 | | 25:28:000000:61265 | Владивосток проспект Океанский 9 лит.А 1, 1а, 2-5, 5а, 6, 6а, 7, 7а, 8-13, I, II; 1, 2, I |
| 4066 | | 25:28:020021:94 | Владивосток Светланская, 9 административное, лит.2 1-4: 1,2 |
| 4067 | | 25:28:020021:328 | Владивосток Пограничная 2 лит.А 2, 3, 3а, 4-15, 26 |
| 4068 | | 25:28:020022:100 | Владивосток Светланская 23 лит.1Б - пристройка 1-10; 11-15 (IX) |
| 4069 | | 25:28:020023:1700 | Владивосток Посьетская 31 лит.А 44197 |
| 4070 | | 25:28:050001:3111 | Приморский край, Владивосток, Набережная, д.12 |
| 4071 | | 25:28:020023:858 | Владивосток Тигровая 20а лит.А 1-10 (IX) |
| 4072 | | 25:28:000000:61795 | Владивосток пер.Трудовой 1а лит.А 1,2 |
| 4073 | | 25:28:000000:62026 | Владивосток пер.Трудовой 1а лит.А 1-3(III) |
| 4074 | | 25:28:020024:225 | Владивосток Алеутская 15 административное, лит.А 1,1-11;1-29;1-9,1-6,9-15;1-27 (I,II) |
| 4075 | | 25:28:020024:418 | Владивосток Посьетская 32 лит.1 12-16 (I) |
| 4076 | | 25:28:020029:515 | Владивосток Посьетская 17 лит.А, 1 1-21; 1-15 ( I ) |
| 4077 | | 25:28:020029:432 | Владивосток Бестужева 24 лит.1 1,2 (III) |
| 4078 | | 25:28:020029:512 | Владивосток Бестужева 24 лит.1 1,2,3,4,5,6,7 (V) |
| 4079 | | 25:28:020031:634 | Владивосток Верхнепортовая 27 лит.А 1-15 (I) |
| 4080 | | 25:28:000000:61531 | Владивосток Розничная 43 лит.1 1-4 (I) |
| 4081 | | 25:28:020034:364 | Приморский край, Владивосток, Стрельникова, д.3, пом.2 |
| 4082 | | 25:28:020035:2136 | Владивосток пер.Перекопский 7 лит.1 1-8,10,11 (III) |
| 4083 | | 25:28:020035:1845 | Владивосток Крыгина 28 лит.1 43160 |
| 4084 | | 25:28:020037:333 | Владивосток Керченская 9а лит.А 1-7 (I) |
| 4085 | | 25:28:030001:1559 | Владивосток Березовая 21а лит.1 1-10 ( III ) |
| 4086 | | 25:28:030001:2439 | Владивосток Калинина 84 лит.А, А1 1-13 (А1); 1-32 (А1), 33-46 (А) |
| 4087 | | 25:28:030002:934 | Владивосток Калинина 281 лит. 1, лит.1 3-6 (лит.V) |
| 4088 | | 25:28:030006:2270 | Владивосток Гульбиновича 20 лит.А, А1 - пристройка 1-6 |
| 4089 | | 25:28:000000:61320 | Владивосток Бурачка 13 лит.В 1-9 (I) |
| 4090 | | 25:28:030007:1747 | Владивосток Черемуховая 4а лит.1 1 - 8 (II) |
| 4091 | | 25:28:030008:2675 | Владивосток Олега Кошевого 29 лит.1 1-5 |
| 4092 | | 25:28:000000:61859 | Владивосток Калинина 49а лит.1 1-6, 9-14, 16-20, 22-29 |
| 4093 | | 25:28:030008:4577 | Владивосток Терешковой 10 лит.А 1-5 (I) |
| 4094 | | 25:28:030008:5823 | Владивосток Окатовая 12 лит.1 1-15 |
| 4095 | | 25:28:030002:5358 | Владивосток Надибаидзе 17 лит.А 1-4 (I) |
| 4096 | | 25:28:030009:959 | Владивосток Калинина 42 лит.1 8 |
| 4097 | | 25:28:030009:975 | Владивосток Калинина 42 лит.1 8, 29 |
| 4098 | | 25:28:030010:630 | Владивосток Калинина 33 лит.1 1-7 (I) |
| 4099 | | 25:28:000000:62006 | Владивосток Окатовая 3а лит.А 1-6 (I) |
| 4100 | | 25:28:030012:4070 | Владивосток Полярная 4 лит.1 1-9 (III) |
| 4101 | | 25:28:030015:6246 | Владивосток Часовитина 13 лит.1 1-15 (I) |
| 4102 | | 25:28:030018:3272 | Владивосток Сахалинская 19 лит.1 1-7 (V) |
| 4103 | | 25:28:030018:6097 | Владивосток Космонавтов 21 лит.I 1-30 |
| 4104 | | 25:28:030018:8265 | Владивосток Сахалинская 57 лит.А 1-8 (V) |
| 4105 | | 25:28:030018:13027 | Владивосток Командорская 11 административное, лит.1-2 2-6,8-21; 2,5-21,23-48;2,5-18,20-45 |
| 4106 | | 25:28:040002:2086 | Владивосток проспект 100-летия Владивостока 35 лит.А 1-6 |
| 4107 | | 25:28:040002:883 | Владивосток проспект 100-летия Владивостока 39 лит.А 1-5 (III) |
| 4108 | | 25:28:040002:939 | Владивосток Овчинникова 6 лит.1 14,19; 15 (VI) |
| 4109 | | 25:28:040004:758 | Владивосток Гамарника 16 12-22, 27, 29 |
| 4110 | | 25:28:040004:4746 | Владивосток проспект Океанский 103 лит.1 1-3 (I) |
| 4111 | | 25:28:040006:20641 | Владивосток Днепровская 21б |
| 4112 | | 25:28:040006:13453 | Владивосток Карбышева 14 лит.1 1-5 (I) |
| 4113 | | 25:28:040006:14653 | Владивосток Нахимова 1 лит.А' 4-6, 8-12, 26-28 (III) |
| 4114 | | 25:28:040006:14660 | Владивосток Нахимова 1 лит.А 17(I) |
| 4115 | | 25:28:040006:20341 | Владивосток Уссурийская 1 лит.7 6-21, 1-7; 1, 1а, 3-11; 1-7; 1-7 |
| 4116 | | 25:28:040006:16471 | Владивосток Тухачевского 26 лит.А 36, 38, 39, 41-45 (VII) |
| 4117 | | 25:28:040006:6066 | Владивосток Невская 38 лит.А1 31-33 (IX) |
| 4118 | | 25:28:040006:6067 | Владивосток Невская 38 лит.А1 1(II) |
| 4119 | | 25:28:040006:6070 | Владивосток Невская 38 лит.А1 22(VI) |
| 4120 | | 25:28:040006:6072 | Владивосток Невская 38 лит.А1 3,5(VII) |
| 4121 | | 25:28:020007:1226 | Владивосток проспект Красного Знамени 3 лит.А 2-5, 7-12, 15-19; 2-5, 7-12, 15-19; 7 |
| 4122 | | 25:28:020007:1233 | Владивосток проспект Красного Знамени 3 лит.А 1-3,6-10,12-20; 1-37, 52-59; 2,5-8; 2,3 |
| 4123 | | 25:28:040008:1124 | Владивосток Некрасовская 53б лит.А 11324 |
| 4124 | | 25:28:040008:5274 | Владивосток проспект Океанский 123б лит.Б 23-30, 32-34, 36, 41 |
| 4125 | | 25:28:040008:2924 | Владивосток Алтайская 3 лит.А 1-22 (I) |
| 4126 | | 25:28:040008:2928 | Владивосток Алтайская 3 лит.А 29-46 (лит.4) |
| 4127 | | 25:28:040009:2567 | Владивосток проспект Красного Знамени 121 лит.1 1-8 (II) |
| 4128 | | 25:28:040009:8661 | Владивосток проспект Народный 27 лит.1 42005 |
| 4129 | | 25:28:040010:10221 | Владивосток Жигура 46 лит.А 39-53 ( II ) |
| 4130 | | 25:28:040010:8967 | Владивосток Деревенская 20 лит.А с пристройкой, лит. 13881 |
| 4131 | | 25:28:000000:61962 | Владивосток Снеговая 3а лит.1, пристройка-лит.2, 1-7, 17; 19-25, 33; 26, 28-32;1, 5-10; 11, 13-17; 18-21, 23; 1-9, 11, 13; 14-23 |
| 4132 | | 25:28:050026:1779 | Владивосток Береговая 8 лит.А 1-5 (II) |
| 4133 | | 25:28:050041:1306 | Владивосток Кирова 25в лит.А, А1-пристройка 5, 9-20; 1-6, 16; 1-17; 1-5 |
| 4134 | | 25:28:050042:2312 | Владивосток Русская 17а лит.А 3-5, 21-24 (XI) |
| 4135 | | 25:28:050042:4264 | Приморский край, Владивосток, Русская, д.19а, пом.VIII |
| 4136 | | 25:28:050044:1554 | Владивосток проспект 100-летия Владивостока 107 лит.1 1-18 (лит. II) |
| 4137 | | 25:28:050046:2365 | Владивосток Русская 66 лит.Б 1-35 |
| 4138 | | 25:28:050049:5266 | Владивосток Русская 94 лит.А 1-17 (II) |
| 4139 | | 25:28:050049:5269 | Владивосток Русская 94 лит.1 19 (III) |
| 4140 | | 25:28:050049:5259 | Владивосток Русская 93 лит.1-3 1-19 |
| 4141 | | 25:28:050051:1956 | Владивосток Давыдова 5 лит.А, А1, А2 1, 2, 7, 10-18, 24, 25; 1-14; 1-17; 1-23; 1-22; 1-3 |
| 4142 | | 25:28:050051:1367 | Владивосток проспект 100-летия Владивостока 90 лит.1 1-11 |
| 4143 | | 25:28:050054:723 | Владивосток проспект 100-летия Владивостока 111 лит.А 14-17, 19-21 (IV) |
| 4144 | | 25:28:000000:61186 | Владивосток Пологая 69а 1-14;1-4 |
| 4145 | | 25:28:000000:61191 | Владивосток Русская 19а 3, 8-11, 13, 14, 16-18; 8-15, 17-33; 2-18, 22-35; 2-17, 19-36 |
| 4146 | | 25:28:000000:61208 | Владивосток Ново-Ивановская 2а 6-20; 1-11, 13-24; 1-8, 10-21 |
| 4147 | | 25:28:000000:61209 | Владивосток Стрельникова 9 1-17; 1-17; 1-14; 1-14; 1-17; 18; 19 |
| 4148 | | 25:28:000000:61242 | Владивосток проспект Океанский 123б 2, 31 |
| 4149 | | 25:28:000000:61280 | Владивосток Верхнепортовая 18а 2-18 |
| 4150 | | 25:28:000000:61295 | Владивосток Стрельникова 10 5 (VII); 31,32(VII) |
| 4151 | | 25:28:000000:61313 | Владивосток проспект Острякова 44 1-7,9-11,15 (I) |
| 4152 | | 25:28:000000:61315 | Владивосток Горная 33а 10-14, 16-22 |
| 4153 | | 25:28:000000:61347 | Владивосток Алеутская 13 24,25 |
| 4154 | | 25:28:000000:61350 | Владивосток проспект Острякова 8 1-40 |
| 4155 | | 25:28:000000:61385 | Владивосток Пограничная 15а 1-18; 1-13; 1-8; 1-12 |
| 4156 | | 25:28:000000:61431 | Владивосток проспект Океанский 101а 18-34 (XIII) |
| 4157 | | 25:28:000000:61440 | Владивосток Алеутская 13 1-23,26а,26-28;1-35;1-29;1-25,27-33 |
| 4158 | | 25:28:000000:61496 | Владивосток Пограничная 15в 2-7, 9-20, 22-31 (VIII) |
| 4159 | | 25:28:000000:61528 | Владивосток Светланская 5а 1-5, 5а |
| 4160 | | 25:28:000000:61573 | Владивосток Ильичева 29 1-12 |
| 4161 | | 25:28:000000:61576 | Владивосток Светланская 5 стр.2 1-7 |
| 4162 | | 25:28:000000:61582 | Владивосток Пионерская 1 2-14, 52-60; 1-7, 11-29 (II) |
| 4163 | | 25:28:000000:61592 | Владивосток проспект 100-летия Владивостока 53 1-11 |
| 4164 | | 25:28:000000:61598 | Владивосток проспект Океанский 10А 1,3,4; 5-21; 22-24,27; 28; 29, 30; 1,2; 11,19,22,27,29 |
| 4165 | | 25:28:000000:61648 | Владивосток причал 44-ый (мыс Чуркин) 10, 22-33; 34-58; 9, 10, 11, 17-21, 25-57; 1-45; 1-7, 9; 8; 1-8 |
| 4166 | | 25:28:000000:61681 | Владивосток Муравьева-Амурского 1б 1-21 |
| 4167 | | 25:28:000000:61682 | Владивосток Муравьева-Амурского 1б 1-8,10-22 |
| 4168 | | 25:28:000000:61696 | Владивосток Муравьева-Амурского 1б 1-21 |
| 4169 | | 25:28:000000:61698 | Владивосток Муравьева-Амурского 1б 1-6 |
| 4170 | | 25:28:000000:61722 | Владивосток Муравьева-Амурского 1б 1-18 |
| 4171 | | 25:28:000000:61725 | Владивосток Семеновская 21а 2 (V) |
| 4172 | | 25:28:000000:61733 | Владивосток Муравьева-Амурского 1б 1-8; 1-22 |
| 4173 | | 25:28:000000:61734 | Владивосток Муравьева-Амурского 1б 1, 2 |
| 4174 | | 25:28:000000:61748 | Владивосток Муравьева-Амурского 1б 1-7 |
| 4175 | | 25:28:000000:61787 | Владивосток Пограничная 15в 33-37 |
| 4176 | | 25:28:000000:61796 | Владивосток Стрельникова 9 19,20; 18-21; 15-20; 15; 18; 1 |
| 4177 | | 25:28:000000:61813 | Владивосток Верхнепортовая 18а 1-5, 7-14 |
| 4178 | | 25:28:000000:61814 | Владивосток Верхнепортовая 18а 6; 1-13 |
| 4179 | | 25:28:000000:61853 | Владивосток Пограничная 15в 2, 9, 11, 12, 26-28 (III) |
| 4180 | | 25:28:000000:61865 | Владивосток Семеновская 22 12-23 ( I ); 1, 4-16 ( I ) |
| 4181 | | 25:28:000000:61892 | Владивосток проспект Океанский 15а 1, 2, 4-12, 15-26, 34-36; 6-14, 16-25; 2-17, 20-29; 2-19, 22-34; 2-17, 20-31; 19, 21-24 |
| 4182 | | 25:28:000000:61902 | Владивосток Муравьева-Амурского 1б 1-18 |
| 4183 | | 25:28:000000:61909 | Владивосток Пограничная 15в 8 |
| 4184 | | 25:28:000000:61933 | Владивосток Уборевича 5а 7,8,11,13,14,17,18 |
| 4185 | | 25:28:000000:61946 | Владивосток Пограничная 12а 1-4 (V) |
| 4186 | | 25:28:000000:62033 | Владивосток Береговая 6а 1-3 |
| 4187 | | 25:28:000000:62044 | Владивосток Пологая 69а 1-13 |
| 4188 | | 25:28:000000:62059 | Приморский край, Владивосток, Тигровая, д.30 |
| 4189 | | 25:28:000000:62060 | Владивосток Уборевича 5а 2,3,4,7,8,12,13 |
| 4190 | | 25:28:000000:62061 | Владивосток Уборевича 5а 2,3,6 |
| 4191 | | 25:28:000000:62074 | Владивосток Каплунова 8 1-16 (I) |
| 4192 | | 25:28:010001:1832 | Владивосток Фонтанная (Дзержинского) 55 1, 3-16; 21; 1-23; 1-19; 1-22; 1-17; 1-4; 2 |
| 4193 | | 25:28:010001:1833 | Владивосток Фонтанная (Дзержинского) 55 № 2-9,12,13-17,20-22 |
| 4194 | | 25:28:010001:1837 | Владивосток Прапорщика Комарова 27 1-16 (V), 17-33 (VI) |
| 4195 | | 25:28:010001:1844 | Владивосток Пологая 68 2-18, 20-26 (II) |
| 4196 | | 25:28:010003:694 | Владивосток Семеновская 36 1-16; 1,2; 1-15 |
| 4197 | | 25:28:010004:187 | Владивосток Петра Великого 2 5 |
| 4198 | | 25:28:010004:205 | Владивосток Петра Великого 2 44,59,60;34,44;39,47;8,17,18,38;4;29-38 |
| 4199 | | 25:28:010004:208 | Владивосток Петра Великого 2 7 |
| 4200 | | 25:28:010007:1558 | Владивосток Светланская 51 1-39; 1-19; 1-6 |
| 4201 | | 25:28:010008:1903 | Владивосток Уборевича 26 1-6 |
| 4202 | | 25:28:010009:3938 | Владивосток Нерчинская 50 1-8, 10-19 |
| 4203 | | 25:28:010016:913 | Владивосток Светланская 85 1-4, 7-17, 19-23, 25-27, 29-54 |
| 4204 | | 25:28:010016:932 | Владивосток Светланская (Ленинская) 113 1-6; 1-16; 7-21; 17-32 |
| 4205 | | 25:28:010017:1263 | Владивосток Светланская 143 25-35 ( IX ) |
| 4206 | | 25:28:010017:1270 | Владивосток Капитана Шефнера 2 1-14 (III) |
| 4207 | | 25:28:010024:1562 | Владивосток Абрекская 5 2-14,18,19; 4-6 |
| 4208 | | 25:28:010024:1564 | Владивосток Светланская 167 10, 10-а |
| 4209 | | 25:28:010024:1565 | Владивосток Абрекская 5 9-11 |
| 4210 | | 25:28:010024:1569 | Владивосток Абрекская 5 2 |
| 4211 | | 25:28:010024:1570 | Владивосток Абрекская 5 5-8 |
| 4212 | | 25:28:010025:1241 | Владивосток Светланская 193 1-10 (I) |
| 4213 | | 25:28:010044:711 | Владивосток Фадеева 49 11-14; 2, 12, 13, 15, 16, 16а |
| 4214 | | 25:28:020002:1928 | Владивосток Хабаровская 19 1-4, 4а, 5-11, 11а, 12, 12а, 13-15, 24, 25, 25а, 26; 1, 13-16 |
| 4215 | | 25:28:020002:1931 | Владивосток Садовая 27 1-21(III) |
| 4216 | | 25:28:020003:2403 | Владивосток Комсомольская 3 43221 |
| 4217 | | 25:28:020003:2404 | Владивосток Комсомольская 3 1, 3, 4, 7-23 (II); 2-5, 8-15, 17-29 (II); 2-5, 8-14, 16-24 (II); 2-5, 8-12, 14-17 (II); 2-5, 8-14, |
| 4218 | | 25:28:020003:2405 | Владивосток Комсомольская 1 40, 42-81, 82, 83 |
| 4219 | | 25:28:020005:1046 | Владивосток проспект Океанский 54 5-12; 27, 28 (III) |
| 4220 | | 25:28:020006:1238 | Владивосток проспект Острякова 5 33-55; 26, 27; 1, 2, 17, 18; 20, 21; 1, 2, 19, 20; 22, 23; 1, 2, 20, 21; 23, 24; 1, 2, 20, 21; 23, 2 |

| | | | |
|---|---|---|---|
| 4221 | | 25:28:020006:1268 | Владивосток проспект Острякова 9 1-6 (II) |
| 4222 | | 25:28:020007:1213 | Владивосток проспект Океанский 43 1-6, 6а, 7-18; 19-21; 22-24; 12; 13 |
| 4223 | | 25:28:020007:1217 | Владивосток проспект Красного Знамени 3 2-5, 7-11, 14-18 |
| 4224 | | 25:28:020007:1219 | Владивосток проспект Красного Знамени 3 2-5, 7-12, 15-19; 2, 3, 5-8, 11-15; 2-9, 11-16, 19-23 |
| 4225 | | 25:28:020007:920 | Владивосток Авроровская 17 28-35 (XX) |
| 4226 | | 25:28:020009:951 | Владивосток Западная 29 20-41 |
| 4227 | | 25:28:020009:957 | Владивосток Западная 29 1-35 |
| 4228 | | 25:28:020012:439 | Владивосток Прапорщика Комарова 9 43221 |
| 4229 | | 25:28:020017:394 | Владивосток Мордовцева 8 1-7 (III) |
| 4230 | | 25:28:020018:1866 | Владивосток Станюковича 48 1 |
| 4231 | | 25:28:020019:754 | Владивосток Пограничная 10 1-6 (XI) |
| 4232 | | 25:28:020019:757 | Владивосток Алеутская 33 1-13; 1-10 (I) |
| 4233 | | 25:28:020020:237 | Владивосток Адмирала Фокина 25 41640 |
| 4234 | | 25:28:020020:241 | Владивосток Алеутская 28 16-18 |
| 4235 | | 25:28:020020:245 | Владивосток Алеутская 28 5 (II) |
| 4236 | | 25:28:020020:249 | Владивосток Алеутская 28 1 |
| 4237 | | 25:28:020023:1694 | Владивосток Набережная 10 12-15 (X) |
| 4238 | | 25:28:020024:422 | Владивосток Алеутская 11 29, 30 |
| 4239 | | 25:28:020028:2128 | Владивосток Бестужева 15 48-53 (IV) |
| 4240 | | 25:28:020029:518 | Владивосток Бестужева 24 2-4, 7 (II) |
| 4241 | | 25:28:020031:1486 | Владивосток Нижнепортовая 3 1-7, 41-43; 8-14, 32-40; 15; 16-31; 1-8; 9-15, 28-40; 16-27; 41; 16-17; 48 |
| 4242 | | 25:28:030001:2442 | Владивосток Березовая 25 8-11, 34, 35 (VII) |
| 4243 | | 25:28:030001:2443 | Владивосток Березовая 25 1, 2, 6-8; 1-15 |
| 4244 | | 25:28:030001:2445 | Владивосток Березовая 25 12; 1-16, 18-21, 23-28, 35-38, 44-49; 1-15, 17-30, 37-41, 47-52; 1-7, 13-19, 21-26, 42-45; 1-5, 7-11 |
| 4245 | | 25:28:030001:2449 | Владивосток Березовая 25 13, 14 |
| 4246 | | 25:28:030007:4609 | Владивосток Калинина 275 1-10, 13, 14, 14а, 15-30; 12; 8, 11; 1-4 |
| 4247 | | 25:28:030008:7789 | Владивосток Калинина 14 9,11-18 (II); 2-8,11-21 |
| 4248 | | 25:28:030009:965 | Владивосток Калинина 42 1, 2, 4-45; 1-16 |
| 4249 | | 25:28:030009:968 | Владивосток Калинина 42 26-29 |
| 4250 | | 25:28:030009:970 | Владивосток Калинина 42 36 |
| 4251 | | 25:28:030009:974 | Владивосток Калинина 42 1-20; 1-50; 46, 47 (I) |
| 4252 | | 25:28:030009:976 | Владивосток Калинина 42 3; 1-30; 1-24 |
| 4253 | | 25:28:030009:979 | Владивосток Калинина 42 10-12 (XXI) |
| 4254 | | 25:28:030016:3987 | Владивосток Борисенко 16 1-5, 8,12 (III) |
| 4255 | | 25:28:040002:1383 | Владивосток Волжская 1 1-4, 7-8; 1-12, 12а, 13-60 |
| 4256 | | 25:28:040002:2094 | Владивосток проспект 100-летия Владивостока 103 9, 10 (IV) |
| 4257 | | 25:28:040002:2114 | Владивосток Овчинникова 6 1-4 (XII) |
| 4258 | | 25:28:040004:5831 | Владивосток Гамарника 16 33-40 (I) |
| 4259 | | 25:28:040005:3308 | Владивосток проспект 100-летия Владивостока 40 подвал (пом.№ 2-7, 28-30, 32-33, 35-37), 1 эт.(пом.№2-5, 7-8) |
| 4260 | | 25:28:040005:3344 | Приморский край, Владивосток, проспект 100 лет Владивостока, д.40, пом.10 |
| 4261 | | 25:28:040005:3386 | Приморский край, Владивосток, проспект 100 лет Владивостока, д.40, пом.1-4;6-8;11-21 |
| 4262 | | 25:28:040005:3516 | Приморский край, Владивосток, проспект 100 лет Владивостока, д.40 |
| 4263 | | 25:28:040005:3709 | Приморский край, Владивосток, проспект 100 лет Владивостока, д.40, пом.23 |
| 4264 | | 25:28:040006:20348 | Владивосток Карбышева 4 1-56, 92-99 |
| 4265 | | 25:28:040006:20349 | Владивосток Карбышева 4 10; 1-10 (I), 1-6, 8, 14, 15 |
| 4266 | | 25:28:040006:20358 | Владивосток Карбышева 4 1, 3, 4а, 5-10, 17, 22, 23, 25, 26, 28 |
| 4267 | | 25:28:040006:20363 | Владивосток Карбышева 4 1-4, 6-13, 15-22, 27, 28; 1, 2, 4-8, 10-16 |
| 4268 | | 25:28:040006:20368 | Владивосток Карбышева 4 7, 37; 1-3, 6, 38 |
| 4269 | | 25:28:040007:8234 | Владивосток проспект 100-летия Владивостока 20 10-17; 20, 22; 18, 19, 23 (II) |
| 4270 | | 25:28:040010:10213 | Владивосток Жигура 32 1-9 (VI) |
| 4271 | | 25:28:040011:8869 | Владивосток Посадская 20 1-22 (X); 1, 2 (X) |
| 4272 | | 25:28:040011:8877 | Владивосток Посадская 20 1-4, 4а, 5, 5а, 15-17, 17а, 18 |
| 4273 | | 25:28:040011:8886 | Владивосток Снеговая 6 21-44; 13-31 ( I ) |
| 4274 | | 25:28:050039:2545 | Владивосток Магнитогорская 4 12, 17; 17а, 18а |
| 4275 | | 25:28:050039:2553 | Владивосток Магнитогорская 4 3-9, 11-25, 27 |
| 4276 | | 25:28:050042:5546 | Владивосток Русская 17 2 1 |
| 4277 | | 25:28:050042:5559 | Владивосток Русская 17 2 13-20,24-32,34-37,43,59 |
| 4278 | | 25:28:050048:1294 | Владивосток Бородинская 46/50 8-20; 1, 2, 4, 9-11 |
| 4279 | | 25:28:050049:5265 | Владивосток Русская 65 1-81; 1-77; 14-51, 54-55; 61-62 |
| 4280 | | 25:28:000000:12538 | Приморский край, Владивосток, Пушкинская, д.40 |
| 4281 | | 25:28:050041:1768 | Владивосток Енисейская 23д 1 |
| 4282 | | 25:28:050051:206 | Владивосток Русская 27в 1 |
| 4283 | | 25:28:040011:9234 | Владивосток Стрелочная 2а II (1-14) |
| 4284 | | 25:28:040011:9400 | Владивосток ул, Стрелочная 2а 8-12 |
| 4285 | | 25:28:020006:1299 | Владивосток пр-кт Острякова 5г 11 |
| 4286 | | 25:28:020023:1403 | Приморский край, Владивосток, Тигровая, д.30 |
| 4287 | | 25:28:020004:490 | Владивосток пр-кт Океанский 87а VI |
| 4288 | | 25:28:000000:12970 | Владивосток Пограничная 6 1-17 |
| 4289 | | 25:28:040010:1618 | Владивосток Военное шоссе 20а I |
| 4290 | | 25:28:020003:2390 | Владивосток Комсомольская 1 XXVI 53-68 |
| 4291 | | 25:28:020023:1402 | Владивосток Тигровая 30 VII (1-3,6,7,9) |
| 4292 | | 25:28:020024:226 | Владивосток Алеутская 11 |
| 4293 | | 25:28:000000:24338 | Владивосток Русская 19а |
| 4294 | | 25:28:020024:227 | Владивосток Алеутская 11 |
| 4295 | | 25:28:020024:244 | Владивосток Алеутская 11 |
| 4296 | | 25:28:020024:452 | Владивосток Алеутская 11 |
| 4297 | | 25:28:000000:65142 | Владивосток пр-кт Океанский 87а |
| 4298 | | 25:28:020024:464 | Владивосток ул, Алеутская 11 |
| 4299 | | 25:28:020024:356 | Владивосток Алеутская 11 |
| 4300 | | 25:28:000000:61713 | Владивосток Пограничная 15в |
| 4301 | | 25:28:020024:392 | Владивосток Алеутская 11 |
| 4302 | | 25:28:000000:54960 | Владивосток Пограничная 15в |
| 4303 | | 25:28:020024:404 | Владивосток Алеутская 11 |
| 4304 | | 25:28:040011:9397 | Владивосток Стрелочная 2а |
| 4305 | | 25:28:040011:9395 | Владивосток Стрелочная 2а |
| 4306 | | 25:28:040011:9396 | Владивосток Стрелочная 2а |
| 4307 | | 25:28:020023:1404 | Владивосток Тигровая 30 |
| 4308 | | 25:28:020024:228 | Владивосток Алеутская 11 |
| 4309 | | 25:28:020024:245 | Владивосток Алеутская 11 |
| 4310 | | 25:28:020003:2246 | Владивосток Комсомольская 9а |
| 4311 | | 25:28:040011:9406 | Владивосток Стрелочная 2а |
| 4312 | | 25:28:040011:9410 | Владивосток Стрелочная 2а |
| 4313 | | 25:28:040011:9409 | Владивосток Стрелочная 2а |
| 4314 | | 25:28:040011:9407 | Владивосток Стрелочная 2а |
| 4315 | | 25:28:040011:9408 | Владивосток Стрелочная 2а |
| 4316 | | 25:28:020024:441 | Владивосток Алеутская 11 |
| 4317 | | 25:28:020006:1286 | Владивосток пр-кт Острякова 5г |
| 4318 | | 25:28:000000:45852 | Владивосток Русская 27в |
| 4319 | | 25:28:020009:860 | Владивосток пер, Шевченко 4 |
| 4320 | | 25:28:030006:4548 | Владивосток Запорожская 77 |
| 4321 | | 25:28:050042:4282 | Владивосток Русская 19а |
| 4322 | | 25:28:020008:2799 | Владивосток пр-кт Красного Знамени 42 |
| 4323 | | 25:28:020008:3017 | Владивосток пр-кт Красного Знамени 42 |
| 4324 | | 25:28:020008:3016 | Владивосток пр-кт Красного Знамени 42 |
| 4325 | | 25:28:030006:4393 | Приморский край, Владивосток, Запорожская, д.77 |
| 4326 | 25:28:040012:980 | | Владивосток Снеговая 17в |
| 4327 | 25:28:000000:23653 | | Владивосток Адмирала Юмашева 14к |
| 4328 | 25:28:030006:779 | | Владивосток Калинина 111а |
| 4329 | 25:28:020019:785 | | Владивосток Семеновская 7в |
| 4330 | 25:28:040006:868 | | Владивосток Нахимова 1а |
| 4331 | 25:28:010016:147 | | Владивосток Светланская 111а |
| 4332 | 25:28:000000:18898 | | Владивосток Снеговая 44В |
| 4333 | 25:28:020018:228 | | Владивосток Станюковича 13 |
| 4334 | 25:28:000000:21369 | | Владивосток Семеновская 6г |
| 4335 | 25:28:000000:18204 | | Владивосток Басаргина 17Б |
| 4336 | 25:28:010012:139 | | Владивосток Прапорщика Комарова 11б |
| 4337 | 25:28:000000:22519 | | Владивосток Ильичева 22а |
| 4338 | 25:28:010038:2693 | | Владивосток Мира 16 |
| 4339 | 25:28:040006:1063 | | Владивосток Вострецова 36 |
| 4340 | 25:28:020009:263 | | Владивосток Западная 15 |
| 4341 | 25:28:050055:1003 | | Владивосток Маковского 32 |
| 4342 | 25:28:020017:80 | | Владивосток Семеновская 21а |
| 4343 | 25:28:010011:845 | | Владивосток Гоголя 30 |
| 4344 | 25:28:020007:164 | | Владивосток пр-кт Океанский 75 |
| 4345 | 25:28:030015:468 | | Владивосток Катерная 2 |
| 4346 | 25:28:000000:13183 | | Владивосток Кубанская 10 |
| 4347 | 25:28:010002:88 | | Владивосток Уборевича 17А |
| 4348 | 25:28:000000:23258 | | Владивосток Адмирала Фокина 25А |
| 4349 | 25:28:040006:16665 | | Владивосток Шошина 6 |
| 4350 | 25:28:020021:60 | | Владивосток Адмирала Фокина 8Б |
| 4351 | 25:28:010011:322 | | Владивосток Гоголя 37 |
| 4352 | 25:28:020017:383 | | Владивосток Семеновская 19 |
| 4353 | 25:28:030008:310 | | Владивосток Можжевеловая 12 |
| 4354 | 25:28:020019:72 | | Владивосток Семеновская 7а |
| 4355 | | 25:28:000000:27620 | Приморский край, Владивосток, Пушкинская, д.40, пом.17,18 |
| 4356 | | 25:28:000000:15955 | Владивосток Пушкинская 40 |
| 4357 | | 25:28:000000:27626 | Приморский край, Владивосток, Пушкинская, д.40, пом.20 |
| 4358 | | 25:28:000000:26796 | Приморский край, Владивосток, Пушкинская, д.40, пом.18 |
| 4359 | | 25:28:000000:26800 | Приморский край, Владивосток, Пушкинская, д.40, пом.2 |
| 4360 | | 25:28:000000:44708 | Владивосток Пушкинская 40 |
| 4361 | | 25:28:000000:33507 | Владивосток Никифорова 55а |
| 4362 | | 25:28:050007:964 | Владивосток Муссонная 11Б |
| 4363 | | 25:28:000000:36054 | Владивосток Никифорова 55а |
| 4364 | | 25:28:020006:1281 | Владивосток пр-кт Острякова 5г |
| 4365 | | 25:28:020019:505 | Владивосток Семеновская 6г |
| 4366 | | 25:28:020023:1399 | Приморский край, Владивосток, Тигровая, д.30, пом.VI |
| 4367 | | 25:28:030006:4545 | Владивосток Запорожская 77 |
| 4368 | | 25:28:020006:1302 | Владивосток пр-кт Острякова 5г |
| 4369 | | 25:28:030006:4527 | Владивосток Запорожская 77 |
| 4370 | | 25:28:020006:1304 | Владивосток пр-кт Острякова 5г |
| 4371 | | 25:28:020006:1293 | Владивосток пр-кт Острякова 5г |
| 4372 | | 25:28:020006:1294 | Владивосток пр-кт Острякова 5г |
| 4373 | | 25:28:020006:1303 | Владивосток пр-кт Острякова 5г |
| 4374 | | 25:28:020006:1306 | Владивосток пр-кт Острякова 5г |
| 4375 | | 25:28:020024:445 | Владивосток Алеутская 11 |
| 4376 | | 25:28:020006:1295 | Владивосток пр-кт Острякова 5г |
| 4377 | | 25:28:000000:12515 | Владивосток пр-кт Океанский 87а |
| 4378 | | 25:28:030006:4542 | Владивосток Запорожская 77 |
| 4379 | | 25:28:030006:4525 | Владивосток Запорожская 77 |
| 4380 | | 25:28:030006:4533 | Владивосток Запорожская 77 |
| 4381 | | 25:28:030006:4418 | Владивосток Запорожская 77 |
| 4382 | | 25:28:020006:1297 | Владивосток пр-кт Острякова 5г |
| 4383 | | 25:28:030006:4549 | Владивосток Запорожская 77 |
| 4384 | | 25:28:000000:62063 | Владивосток Тигровая 30 |
| 4385 | | 25:28:020023:1381 | Владивосток Тигровая 30 |
| 4386 | | 25:28:020006:1298 | Владивосток пр-кт Острякова 5г |
| 4387 | | 25:28:000000:62062 | Владивосток Тигровая 30 |
| 4388 | | 25:28:000000:65144 | Владивосток пр-кт Океанский 87а |
| 4389 | | 25:28:020006:1326 | Владивосток пр-кт Острякова 5г |
| 4390 | | 25:28:000000:65143 | Владивосток пр-кт Океанский 87а |
| 4391 | | 25:28:000000:61358 | Владивосток Пограничная 15в |
| 4392 | | 25:28:050042:5631 | Владивосток Русская 19а |
| 4393 | | 25:28:050042:5630 | Владивосток Русская 19а |
| 4394 | | 25:28:050042:5632 | Владивосток Русская 19а |
| 4395 | | 25:28:050042:5564 | Владивосток Русская 19а |
| 4396 | | 25:28:000000:9737 | Владивосток пр-кт Красного Знамени 77 |
| 4397 | | 25:28:020023:1726 | Приморский край, Владивосток, Тигровая, д.30, пом.1-3, 6-37 |

1 ЯНВАРЯ 2020 Г.•СРЕДА•№ 1 (1735)
ПРИМОРСКАЯ ГАЗЕТА

| | | | |
|---|---|---|---|
| 4398 | | 25:28:040010:1617 | Владивосток Военное шоссе 20а |
| 4399 | | 25:28:020006:1285 | Владивосток пр-кт Острякова 5г |
| 4400 | | 25:28:030006:4532 | Владивосток Запорожская 77 |
| 4401 | | 25:28:030006:4547 | Владивосток Запорожская 77 |
| 4402 | | 25:28:030006:4530 | Владивосток Запорожская 77 |
| 4403 | | 25:28:030006:4537 | Владивосток Запорожская 77 |
| 4404 | | 25:28:030006:4538 | Владивосток Запорожская 77 |
| 4405 | | 25:28:030006:4539 | Владивосток Запорожская 77 |
| 4406 | | 25:28:030006:4417 | Владивосток Запорожская 77 |
| 4407 | | 25:28:040011:8881 | Владивосток Сельская 1 |
| 4408 | | 25:28:020004:2716 | Владивосток пр-кт Океанский 87а |
| 4409 | | 25:28:050051:203 | Владивосток Русская 27в |
| 4410 | | 25:28:000000:61395 | Владивосток Пограничная 15в |
| 4411 | | 25:28:000000:40805 | Владивосток Адмирала Фокина 1а |
| 4412 | | 25:28:030006:4535 | Владивосток Запорожская 77 |
| 4413 | | 25:28:050042:5565 | Владивосток Русская 19а |
| 4414 | | 25:28:010016:862 | Владивосток Светланская 113 |
| 4415 | | 25:28:020004:2889 | Владивосток пр-кт Океанский 87а |
| 4416 | | 25:28:020034:1638 | Владивосток Стрельникова 3а |
| 4417 | | 25:28:020034:1639 | Владивосток Стрельникова 3а |
| 4418 | | 25:28:020006:1282 | Владивосток пр-кт Острякова 5г |
| 4419 | | 25:28:020006:1305 | Владивосток пр-кт Острякова 5г |
| 4420 | | 25:28:020006:1289 | Владивосток пр-кт Острякова 5г |
| 4421 | | 25:28:020006:1283 | Владивосток пр-кт Острякова 5г |
| 4422 | | 25:28:020006:1329 | Владивосток пр-кт Острякова 5г |
| 4423 | | 25:28:020006:1328 | Владивосток пр-кт Острякова 5г |
| 4424 | | 25:28:020006:1288 | Владивосток пр-кт Острякова 5г |
| 4425 | | 25:28:020006:1327 | Владивосток пр-кт Острякова 5г |
| 4426 | | 25:28:020006:1324 | Владивосток пр-кт Острякова 5г |
| 4427 | | 25:28:000000:61484 | Владивосток Пограничная 15в |
| 4428 | | 25:28:030006:4540 | Владивосток Запорожская 77 |
| 4429 | | 25:28:010016:807 | Владивосток Светланская 83 |
| 4430 | | 25:28:000000:62072 | Владивосток ул,.Пограничная 15в |
| 4431 | | 25:28:020023:1382 | Владивосток Тигровая 30 |
| 4432 | | 25:28:020006:1300 | Владивосток пр-кт Острякова 5г |
| 4433 | | 25:28:020006:1296 | Владивосток пр-кт Острякова 5г |
| 4434 | | 25:28:020024:444 | Владивосток Алеутская 11 |
| 4435 | | 25:28:020006:1291 | Владивосток пр-кт Острякова 5г |
| 4436 | | 25:28:010019:1134 | Приморский край, Владивосток, Пушкинская, д.93, пом.II |
| 4437 | | 25:28:020004:2658 | Владивосток пр-кт Океанский 87а |
| 4438 | | 25:28:020006:1325 | Владивосток пр-кт Острякова 5г |
| 4439 | | 25:28:020023:1388 | Владивосток Тигровая 30 |
| 4440 | | 25:28:030006:4395 | Владивосток Запорожская 77 |
| 4441 | | 25:28:030006:4416 | Владивосток Запорожская 77 |
| 4442 | | 25:28:030006:4419 | Владивосток Запорожская 77 |
| 4443 | | 25:28:030006:4523 | Владивосток Запорожская 77 |
| 4444 | | 25:28:020034:1654 | Владивосток Стрельникова 3а |
| 4445 | | 25:28:020034:1655 | Владивосток Стрельникова 3а |
| 4446 | | 25:28:020034:1656 | Владивосток Стрельникова 3а |
| 4447 | | 25:28:020024:319 | Владивосток Алеутская 11 |
| 4448 | | 25:28:020023:1690 | Владивосток Тигровая 30 |
| 4449 | | 25:28:050042:4265 | Владивосток Русская 19а |
| 4450 | | 25:28:000000:55246 | Владивосток Адмирала Фокина 1а |
| 4451 | | 25:28:000000:42511 | Владивосток Адмирала Фокина 1а |
| 4452 | | 25:28:010001:1840 | Владивосток Фонтанная 55 |
| 4453 | | 25:28:030006:4531 | Владивосток Запорожская 77 |
| 4454 | | 25:28:030006:4524 | Владивосток Запорожская 77 |
| 4455 | | 25:28:030006:4550 | Владивосток Запорожская 77 |
| 4456 | | 25:28:000000:62073 | Владивосток Пограничная 15в |
| 4457 | | 25:28:010016:804 | Владивосток Светланская 83 |
| 4458 | | 25:28:010016:806 | Владивосток Светланская 83 |
| 4459 | | 25:28:020018:1862 | Владивосток Адмирала Фокина 1а |
| 4460 | | 25:28:030006:4394 | Владивосток Запорожская 77 |
| 4461 | | 25:28:000000:52488 | Приморский край, Владивосток, Русская, д.9 Б |
| 4462 | | 25:28:000000:42512 | Владивосток Адмирала Фокина 1а |
| 4463 | | 25:28:030006:4544 | Владивосток Запорожская 77 |
| 4464 | | 25:28:000000:61599 | Владивосток Пограничная 15в |
| 4465 | | 25:28:020004:2777 | Владивосток пр-кт Океанский 87а |
| 4466 | | 25:28:020004:2632 | Владивосток пр-кт Океанский 87а |
| 4467 | | 25:28:030006:5386 | Владивосток Запорожская 77 |
| 4468 | | 25:28:010016:805 | Владивосток Светланская 83 |
| 4469 | | 25:28:000000:61916 | Владивосток Тигровая 30 |
| 4470 | | 25:28:020019:504 | Владивосток Пограничная 6 |
| 4471 | | 25:28:030006:4546 | Владивосток Запорожская 77 |
| 4472 | | 25:28:000000:61421 | Владивосток Пограничная 15в |
| 4473 | | 25:28:000000:9678 | Владивосток пр-кт Красного Знамени 77 |
| 4474 | | 25:28:010019:1408 | Владивосток Пушкинская 93 |
| 4475 | | 25:28:000000:32188 | Владивосток Русская 19а |
| 4476 | | 25:28:010016:803 | Приморский край, Владивосток, Светланская, д.83, пом.1-8, 21-32 |
| 4477 | | 25:28:010016:808 | Владивосток Светланская 113 |
| 4478 | | 25:28:010002:1088 | Приморский край, Владивосток, пр-т Океанский, д.16, пом.А3 |
| 4479 | | 25:28:010018:400 | Приморский край, Владивосток, Дальзаводская, д.2, пом.1-33, 1-22, 1-26 |
| 4480 | | 25:03:010105:2808 | Дальнегорск Набережная 31 1,2,3,4,5,6 |
| 4481 | | 25:03:010107:1554 | Дальнегорск проспект 50 лет Октября 89 лит.А 3-22а,66 |
| 4482 | | 25:03:010210:1372 | Дальнегорск Приморская 13 лит.А 26 |
| 4483 | | 25:03:010210:1373 | Дальнегорск Приморская 13 лит.А 27,33,37-43,1,15 |
| 4484 | | 25:03:010210:1384 | Дальнегорск Приморская 13 лит.А 1-32 |
| 4485 | | 25:03:010107:1476 | Дальнегорск проспект 50 лет Октября 119 |
| 4486 | | 25:29:000000:5357 | Дальнереченск Краснознаменная 1а лит.А 3-6 |
| 4487 | | 25:29:010101:1518 | Дальнереченск Ленина 71 лит.А6 1-3 |
| 4488 | | 25:29:010103:1822 | Дальнереченск Героев Даманского 30 лит.А 8-20; 23-32 |
| 4489 | | 25:29:000000:5366 | Дальнереченск Тараса Шевченко 1 1-10;1-13 |
| 4490 | | 25:29:010101:1527 | Дальнереченск Победы 5 1-6, 13-20; 21, 22, 28, 30, 31, 36-41 |
| 4491 | | 25:05:000000:6559 | Кировский район пгт.Кировский Советская 57А 2-18, 20 |
| 4492 | | 25:06:250101:480 | Красноармейский район с.Глубинное Школьная 1 лит.А 1-20 |
| 4493 | | 25:06:000000:1120 | Красноармейский район п.Восток Набережная 10а школа №18, лит.А 17, 26 27, 28, 29, 30, 63, 71, 72 |
| 4494 | | 25:06:000000:1121 | Красноармейский район п.Восток Набережная 10а школа №18, лит.А 22, 23, 24, 64, 65, 66, 67, 68, 69, 70 |
| 4495 | | 25:07:000000:1186 | Лазовский район с. Лазо Некрасовская 22 лит.1 1,2,3,4,5,6,7,8,9,10 |
| 4496 | | 25:30:020101:5536 | Лесозаводск Калининская 11 лит.А 1-15 |
| 4497 | | 25:30:020101:2649 | Лесозаводск Свердлова 24 40-54; 37-48; 34-43 |
| 4498 | | 25:30:020101:8882 | Лесозаводск Пушкинская 24 1,2,3,4,5,6,7,8,910,11,12,13 |
| 4499 | | 25:30:020101:9055 | Лесозаводск Будника 77 1-30, 1-8 |
| 4500 | | 25:30:020402:2987 | Лесозаводск Свердлова 24 1-17,19; 1-9 |
| 4501 | | 25:30:020402:3927 | Лесозаводск Григоренко 17 1-25; 1-46; 1-32;1-23 |
| 4502 | | 25:10:050003:981 | Надеждинский район п.Раздольное Горького 2 лит.А 1-27 |
| 4503 | | 25:31:000000:7208 | Находка Портовая 3 |
| 4504 | | 25:31:010211:11738 | Находка Портовая 3 лит.1 4 (с 2 по 3; с 5 по 13; с 34 по 36) |
| 4505 | | 25:31:000000:5711 | Находка Портовая 252 лит.1 2,2А,3-12,14 (лит.V) |
| 4506 | | 25:31:010211:11148 | Находка Портовая 1 лит.1 2, 3, 7-11, 13-33 (лит.II) |
| 4507 | | 25:31:010211:11360 | Находка Портовая 1 лит.1 2,7-26 |
| 4508 | | 25:31:010211:11528 | Находка Портовая 1 лит.1 3,4,18,19,29-37 |
| 4509 | | 25:31:010205:2933 | Находка Пирогова 46 лит.1 1-37 (лит.I) |
| 4510 | | 25:31:010206:4668 | Находка Спортивная 2 45-48 |
| 4511 | | 25:31:010206:4669 | Находка Спортивная 2 73-75 |
| 4512 | | 25:31:010206:4670 | Находка Спортивная 2 130-132 |
| 4513 | | 25:31:010206:4671 | Находка Спортивная 2 126,127 |
| 4514 | | 25:31:010206:4672 | Находка Спортивная 2 55-58, 67 |
| 4515 | | 25:31:010206:4673 | Находка Спортивная 2 37-40 |
| 4516 | | 25:31:010206:4674 | Находка Спортивная 2 27-36 |
| 4517 | | 25:31:010206:4681 | Находка Спортивная 2 199 |
| 4518 | | 25:31:010206:4682 | Находка Спортивная 2 257, 258 |
| 4519 | | 25:31:010206:4684 | Находка Спортивная 2 238 |
| 4520 | | 25:31:010206:4685 | Находка Спортивная 2 254,255 |
| 4521 | | 25:31:010206:4688 | Находка Спортивная 2 41-43,236 |
| 4522 | | 25:31:010206:4690 | Находка Спортивная 2 2,4,6,9,239-241,243,244,250-253 |
| 4523 | | 25:31:010206:4693 | Находка Спортивная 2 17-24,156,157 |
| 4524 | | 25:31:010206:4694 | Находка Спортивная 2 13,14,155 |
| 4525 | | 25:31:010206:4697 | Находка Спортивная 2 120-122 |
| 4526 | | 25:31:010206:4699 | Находка Спортивная 2 123,124,126-128 |
| 4527 | | 25:31:010206:4701 | Находка Спортивная 2 27,29-32,34 |
| 4528 | | 25:31:010206:4704 | Находка Спортивная 2 144-150,152,153 |
| 4529 | | 25:31:010206:4705 | Находка Спортивная 2 2,5-12,154 |
| 4530 | | 25:31:010206:4706 | Находка Спортивная 2 116,117,119 |
| 4531 | | 25:31:010206:4707 | Находка Спортивная 2 59-62,64,65,68,69,76-83,85-110,112,113,187,225-235 |
| 4532 | | 25:31:010206:4708 | Находка Спортивная 2 120,122-125,133,134,137,139-153,155-186,188-198,200-222,225-227,259-267,271,273,277,278,280,282-302 |
| 4533 | | 25:31:010206:4709 | Находка Спортивная 2 63,65-68,70,71,73-75,77-95,97,99-103,105-108,139-140,142,144,158-162,166 |
| 4534 | | 25:31:010206:4802 | Находка Спортивная 2 35-45 |
| 4535 | | 25:31:010206:4807 | Находка Спортивная 2 10-18, 67 |
| 4536 | | 25:31:010206:4809 | Находка Спортивная 2 46-57 |
| 4537 | | 25:31:010206:4810 | Находка Спортивная 2 22-34 |
| 4538 | | 25:31:010206:4872 | Находка Спортивная 2 2-10,12,14-27,29-73,75-120,122-162,164-172,174-199,201-207,209,211-246,248-268,270,272-278,283-285,2 |
| 4539 | | 25:31:010209:10311 | Находка Гагарина 8 лит.1 1-5 (лит.IV) |
| 4540 | | 25:31:010208:3924 | Находка Лермонтова 4 лит.1 1-3 (лит.I) |
| 4541 | | 25:31:010209:4506 | Находка Заводская 2 лит.1 1-6 (лит.VII) |
| 4542 | | 25:31:010209:9243 | Находка Заводская 2 лит.1 1-6 (лит.VI) |
| 4543 | | 25:31:000000:6738 | Находка Нахимовская 8А лит.1 1 (лит.V) |
| 4544 | | 25:31:010209:6601 | Находка Нахимовская 30 |
| 4545 | | 25:31:010201:1112 | Находка проспект Находкинский 69 лит.1 43313 |
| 4546 | | 25:31:010210:5061 | Находка Ленинская 7 лит.1 1-11 (лит.III) |
| 4547 | | 25:31:010210:3547 | Находка Ленинская 10 лит.1 1-8 (лит.IV) |
| 4548 | | 25:31:010211:11877 | Находка проспект Находкинский 26 лит.1 1-6 (лит.II) |
| 4549 | | 25:31:010211:11499 | Находка Школьная 6 лит.1 1-5 (лит.IV) |
| 4550 | | 25:31:010211:11897 | Находка Портовая 4 лит.1 5-17 (лит.V) |
| 4551 | | 25:31:000000:6781 | Находка Советская 5А лит.1 8-10,52,53 (лит.IV) |
| 4552 | | 25:31:000000:6789 | Находка Советская 5А лит.1 1-8 (лит.I) |
| 4553 | | 25:31:000000:3981 | Находка Портовая 3А лит.1 4-6 (лит. XIX) |
| 4554 | | 25:31:010401:7657 | Находка Малиновского 18А лит.1 1-32 (лит.II) |
| 4555 | | 25:31:010401:7836 | Находка Малиновского 18А лит.1 1-28 (лит.III) |
| 4556 | | 25:31:010404:4849 | Находка Чехова 12 лит.1 1-14 (лит.II) |
| 4557 | | 25:31:010407:3220 | Находка проспект Находкинский 7 лит.1 1-8 (лит.I) |
| 4558 | | 25:31:000000:4400 | Находка Береговая 56Д лит.20 8,9; 1-7,14-16 (лит.IV) |
| 4559 | | 25:31:000000:5294 | Находка Береговая 56Д лит.20 1-7 (лит.II) |
| 4560 | | 25:31:050004:1706 | Находка п.Ливадия Луговая 20 лит.1 1-3; 6-11 (лит.I) |
| 4561 | | 25:31:000000:6802 | Находка п.Ливадия Новая 12 лит.1 1 (лит.XV) |
| 4562 | | 25:31:070001:9019 | Находка п.Врангель Бабкина 10 лит.1 9-20; 8-16 |
| 4563 | | 25:31:070003:2516 | Находка п.Врангель Первостроителей 2 лит.2 1-19 |
| 4564 | | 25:31:000000:6761 | Находка Угольная 13К строение 1 1,2 |
| 4565 | | 25:31:000000:6806 | Находка п.Южно-Морской Пограничная 8Б лит.1 1-10 |
| 4566 | | 25:31:070002:3359 | Находка п.Врангель Железнодорожная 4 лит.1 |
| 4567 | | 25:31:070002:3282 | Находка п.Врангель Крайнева 8 лит.13 1-10,12-14 |
| 4568 | | 25:31:070002:3358 | Находка п.Врангель Внутрипортовая 47 лит.1 1-31, 1-42, 1-19,21-46; 1-33, 1-22, 1-14,16-31; 1,32; 6,7,22,33-36,42 |
| 4569 | | 25:11:200103:6513 | Октябрьский район с.Покровка Пионерская 25 лит. А 7,10-13,17-23,25,26; 2-4,7,8,11-18 |
| 4570 | | 25:11:000000:1337 | Октябрьский район с.Покровка Октябрьская 23/22-23 лит.А 1-12 |
| 4571 | | 25:12:000000:887 | Ольгинский район п.Ольга Угловая 6 лит.А 3-6,13 |
| 4572 | | 25:12:000000:765 | Ольгинский район п.Ольга Дзержинского 34 |
| 4573 | | 25:12:000000:1248 | Ольгинский район п.Ольга Дзержинского 34 |
| 4574 | | 25:12:000000:1246 | Ольгинский район п.Ольга Дзержинского 34 |
| 4575 | | 25:12:030512:313 | Ольгинский район п.Ольга Партизанская 3 8,9,18 |
| 4576 | | 25:12:030512:312 | Ольгинский район п.Ольга Партизанская 3 1-5,10-15 |

| | | | |
|---|---|---|---|
| 4577 | | 25:12:000000:764 | Ольгинский район п.Ольга Партизанская 3 1 |
| 4578 | | 25:12:000000:990 | Ольгинский район п.Ольга Комсомольская 36 |
| 4579 | | 25:12:000000:786 | Ольгинский район п.Ольга Комсомольская 36 |
| 4580 | | 25:12:030521:192 | Ольгинский район п.Ольга ул Ленинская 8 16-19(III) и 1-6(IV) |
| 4581 | | 25:12:000000:905 | Ольгинский район п.Ольга ул Ленинская 8 |
| 4582 | | 25:12:000000:909 | Ольгинский район п.Ольга ул Ленинская 8 |
| 4583 | | 25:12:000000:873 | Ольгинский район п.Ольга ул Ленинская 8 |
| 4584 | | 25:12:000000:751 | Ольгинский район п.Ольга ул Ленинская 8 |
| 4585 | | 25:12:000000:1016 | Ольгинский район п.Ольга ул Ленинская 8 |
| 4586 | | 25:12:030516:527 | Ольгинский район 6,13 |
| 4587 | | 25:12:000000:1306 | Ольгинский район п.Ольга Комсомольская 22 |
| 4588 | | 25:12:000000:1305 | Ольгинский район п.Ольга Комсомольская 22 |
| 4589 | | 25:12:000000:1300 | Ольгинский район п.Ольга Комсомольская 22 |
| 4590 | | 25:12:000000:1297 | Ольгинский район п.Ольга Комсомольская 22 |
| 4591 | | 25:12:000000:1296 | Ольгинский район п.Ольга Комсомольская 22 |
| 4592 | | 25:12:000000:1295 | Ольгинский район п.Ольга Комсомольская 22 |
| 4593 | | 25:12:000000:1294 | Ольгинский район п.Ольга Комсомольская 22 |
| 4594 | | 25:12:000000:1293 | Ольгинский район п.Ольга Комсомольская 22 |
| 4595 | | 25:12:030514:163 | Ольгинский район п.Ольга ул Ручейная 9а 1-14 |
| 4596 | | 25:12:030514:162 | Ольгинский район п.Ольга ул Ручейная 9а 15-19 |
| 4597 | | 25:33:180113:9719 | г.Партизанск Ленинская 51 лит.А 1-7(III) |
| 4598 | | 25:33:180113:4590 | г.Партизанск Ленинская 15 лит.А 1-8 |
| 4599 | | 25:33:000000:1677 | г.Партизанск Дворцовая 2А 1-25 |
| 4600 | | 25:14:040201:1308 | Пограничный район пгт. Пограничный Советская 49 кв.19 |
| 4601 | | 25:14:040201:1224 | Пограничный район пгт. Пограничный Ленина 44 кв.1 |
| 4602 | | 25:15:080104:2072 | Пожарский район пгт Лучегорск 4 микрорайон 2а 1-6, 8-22, 26-28 |
| 4603 | | 25:15:080104:2073 | Пожарский район пгт Лучегорск 4 микрорайон 2а 23 |
| 4604 | | 25:15:080104:2075 | Пожарский район пгт Лучегорск 4 микрорайон 2а 29-50 |
| 4605 | | 25:32:010401:1896 | Спасск-Дальний Советская 47 лит.А 1-5, 5а, 18-51; 1-41 |
| 4606 | | 25:32:010401:1888 | Спасск-Дальний Советская 47 |
| 4607 | | 25:32:010401:1894 | Спасск-Дальний Советская 47 |
| 4608 | | 25:32:010401:1887 | Спасск-Дальний Советская 47 |
| 4609 | | 25:32:010401:1899 | Спасск-Дальний Советская 47 |
| 4610 | | 25:32:010401:1856 | Спасск-Дальний Советская 47 |
| 4611 | | 25:32:010401:1874 | Спасск-Дальний Советская 47 |
| 4612 | | 25:32:010401:1867 | Спасск-Дальний Советская 47 |
| 4613 | | 25:32:010401:1861 | Спасск-Дальний Советская 47 |
| 4614 | | 25:32:010401:1990 | Приморский край, Спасск-Дальний, Ленинская, д.36, пом.5-7 |
| 4615 | | 25:32:010401:1989 | Приморский край, Спасск-Дальний, Ленинская, д.36, пом.8-17 |
| 4616 | | 25:34:000000:16850 | Уссурийск с.Воздвиженка Ленинская 65 лит.А №2 |
| 4617 | | 25:34:016901:3152 | Уссурийск Некрасова 141 лит.А, А'-пристройка 24-33 |
| 4618 | | 25:34:016902:8716 | Уссурийск Фрунзе 34 лит.А №81 |
| 4619 | | 25:34:017001:14703 | Уссурийск Ленина 120 лит.А 1-19 |
| 4620 | | 25:34:017001:14677 | Уссурийск Некрасова 22 лит.А № 511 |
| 4621 | | 25:34:017001:14696 | Уссурийск Некрасова 22 лит.А № 511 |
| 4622 | | 25:34:017001:14691 | Уссурийск Володарского 86 лит.А,А1 26-35; 20-24; 17-24; 1-8 |
| 4623 | | 25:34:000000:14145 | Уссурийск Владивостокское шоссе 24 лит.А № 43 |
| 4624 | | 25:35:000000:2236 | ЗАТО Фокино Усатого 10 лит.А, А5 1-4; № 41 |
| 4625 | | 25:35:000000:1976 | ЗАТО Фокино Тихонова 9 лит.А3 |
| 4626 | | 25:35:000000:1943 | ЗАТО Фокино Постникова 3 лит.А, А8 1-5;№ 7 |
| 4627 | | 25:35:000000:1997 | ЗАТО Фокино Постникова 3 лит.А, А6 1-4;№ 2 |
| 4628 | | 25:35:000000:2428 | ЗАТО Фокино Постникова 17 |
| 4629 | | 25:20:000000:2629 | Хасанский район п. Славянка 50 лет Октября 14 лит.А 130 |
| 4630 | | 25:20:000000:2891 | Хасанский район п. Славянка Дружбы 22 1 |
| 4631 | | 25:20:000000:3524 | Хасанский район п. Краскино Калинина 4 6-26 |
| 4632 | | 25:20:000000:3555 | Хасанский район п. Славянка Героев Хасана 23 1-8 |
| 4633 | | 25:20:340101:1365 | Хасанский район п. Зарубино Морская 3 12-38 |
| 4634 | 25:26:000000:438 | | Арсеньев Вокзальная 3 лит. А2 |
| 4635 | 25:26:010316:259 | | Арсеньев Щербакова 65 лит. А |
| 4636 | 25:27:000000:1063 | | Артем п.Угловое 1-ая Рабочая 1 лит. 17 |
| 4637 | 25:27:000000:992 | | Артем п.Угловое 1-ая Рабочая 48 |
| 4638 | 25:27:030203:540 | | Артем Кирова 185 литер 4, АБК |
| 4639 | 25:27:060101:836 | | Артем п.Заводской Михайловская 43162 литер 5 |
| 4640 | 25:28:020034:216 | | Владивосток Стрельникова 9 лит.60, 60А - пристройка |
| 4641 | 25:28:000000:20981 | | Владивосток Стрельникова 9 лит.10 |
| 4642 | 25:28:010002:82 | | Владивосток Фонтанная 42а лит. А |
| 4643 | 25:28:010018:124 | | Владивосток Светланская 72 |
| 4644 | 25:28:010018:178 | | Владивосток Светланская 72 |
| 4645 | 25:28:010018:179 | | Владивосток Светланская 72 лит. 63 |
| 4646 | 25:28:010018:180 | | Владивосток Светланская 72 |
| 4647 | 25:28:010018:181 | | Владивосток Светланская 72 |
| 4648 | 25:28:010018:183 | | Владивосток Светланская 72 |
| 4649 | 25:28:010018:347 | | Владивосток Светланская 72 лит. 20, 20А |
| 4650 | 25:28:030004:348 | | Владивосток Зои Космодемьянской 33 лит. А, А1, А2, А3, А4, А |
| 4651 | 25:28:040002:329 | | Владивосток проспект 100-летия Владивостока 31в лит. Б |
| 4652 | 25:28:050090:525 | | Владивосток Шевченко 208 |
| 4653 | 25:28:050026:1922 | | Владивосток Подгорная 19 |
| 4654 | 25:28:010017:1288 | | Владивосток Светланская 131б |
| 4655 | 25:28:050001:3135 | | Владивосток Путятинская 95 |
| 4656 | 25:28:050048:1290 | | Владивосток Русская 71Б |
| 4657 | 25:28:000000:18380 | | Владивосток пр-кт. 100-летия Владивостока 57Б |
| 4658 | 25:28:020028:123 | | Владивосток Бестужева 21б |
| 4659 | 25:28:010035:170 | | Владивосток Ладыгина 6 |
| 4660 | 25:28:010009:243 | | Владивосток ул, Фонтанная 6 |
| 4661 | 25:28:040008:612 | | Владивосток пр-кт, Океанский 112а |
| 4662 | 25:28:040011:6434 | | Владивосток ул, Руднева 14 |
| 4663 | 25:28:000000:18081 | | Владивосток ул, Липовая 7А |
| 4664 | 25:28:050041:1721 | | Владивосток ул, Станционная |
| 4665 | 25:28:010027:522 | | Владивосток ул, Светланская 108д |
| 4666 | 25:28:010002:65 | | Владивосток пер, Краснознаменный 5в |
| 4667 | 25:28:000000:18251 | | Владивосток пр-кт. 100-летия Владивостока 159Д |
| 4668 | 25:28:020014:26 | | Владивосток пр-кт. Океанский 23 |
| 4669 | 25:28:030002:528 | | Владивосток Херсонская 5 |
| 4670 | 25:28:050041:1760 | | Владивосток Енисейская 23д |
| 4671 | 25:28:050052:458 | | Владивосток пр-кт. 100-летия Владивостока 138 |
| 4672 | 25:28:020032:217 | | Владивосток Верхнепортовая 46 |
| 4673 | 25:28:000000:17850 | | Владивосток Адмирала Фокина 24в |
| 4674 | 25:28:000000:23288 | | Владивосток Иртышская 10А |
| 4675 | 25:28:030009:142 | | Владивосток Калинина 4а |
| 4676 | 25:28:010007:304 | | Владивосток Лазо 5 |
| 4677 | 25:28:010012:134 | | Владивосток Некрасовская 50а |
| 4678 | 25:28:030017:503 | | Владивосток Никифорова 55а |
| 4679 | 25:28:010028:78 | | Владивосток Новоивановская 2в |
| 4680 | 25:28:020002:151 | | Владивосток пр-кт. Острякова 49 |
| 4681 | 25:28:010010:199 | | Владивосток пр-кт, Партизанский 48 |
| 4682 | 25:28:010004:89 | | Владивосток Петра Великого 4 |
| 4683 | 25:28:010001:252 | | Владивосток Пологая 66 |
| 4684 | 25:28:000000:23257 | | Владивосток Руднева 12Б |
| 4685 | 25:28:040007:7013 | | Владивосток Днепровская 19 |
| 4686 | 25:28:050031:634 | | Владивосток Маковского 93 б |
| 4687 | 25:28:050031:1521 | | Владивосток Маковского 93 а |
| 4688 | 25:28:050031:635 | | Владивосток Маковского 95 в |
| 4689 | 25:28:040006:15863 | | Владивосток Днепровская 21 |
| 4690 | 25:28:010038:407 | | Владивосток Воропаева 12а |
| 4691 | 25:28:050016:391 | | Владивосток Заречная 37 |
| 4692 | 25:28:040003:235 | | Владивосток Иртышская 23 |
| 4693 | 25:28:020016:418 | | Владивосток Фонтанная 18 |
| 4694 | 25:28:040001:618 | | Владивосток Амурская 88 |
| 4695 | 25:28:010017:90 | | Владивосток Светланская 82 |
| 4696 | 25:28:020005:62 | | Владивосток пр-кт. Океанский 70а |
| 4697 | 25:28:020028:127 | | Владивосток Станюковича 49а |
| 4698 | 25:28:030018:697 | | Владивосток Командорская 13а |
| 4699 | 25:28:050021:809 | | Владивосток Шоссейная 3-я 15 |
| 4700 | 25:28:040001:223 | | Владивосток Нефтеветка 8 |
| 4701 | 25:28:020017:95 | | Владивосток Мордовцева 6 |
| 4702 | 25:28:010024:289 | | Владивосток Абрекская 8а |
| 4703 | 25:28:030013:373 | | Владивосток Минеров 7 |
| 4704 | 25:28:010007:284 | | Владивосток Всеволода Сибирцева 15 |
| 4705 | 25:28:040004:301 | | Владивосток Иртышская 2а |
| 4706 | 25:28:010016:201 | | Владивосток Светланская 111 |
| 4707 | 25:28:020029:48 | | Владивосток Бестужева 28 |
| 4708 | 25:28:020031:377 | | Владивосток Верхнепортовая 1 |
| 4709 | 25:28:020018:1682 | | Владивосток Бестужева 37 |
| 4710 | 25:28:020025:46 | | Владивосток пер. Трудовой 13а |
| 4711 | 25:28:040012:867 | | Владивосток Выселковая 54а |
| 4712 | 25:28:020017:86 | | Владивосток Фонтанная 26 |
| 4713 | 25:28:030011:257 | | Владивосток 50 лет ВЛКСМ 1 |
| 4714 | 25:28:030002:367 | | Владивосток Калинина 151а |
| 4715 | 25:28:040010:8559 | | Владивосток Жигура 13 |
| 4716 | 25:28:050042:268 | | Владивосток Русская 3 |
| 4717 | 25:28:040009:403 | | Владивосток Военное шоссе 1б |
| 4718 | 25:28:020011:929 | | Владивосток Авроровская 10 |
| 4719 | 25:28:020032:1930 | | Владивосток Верхнепортовая 41 |
| 4720 | 25:28:040009:480 | | Владивосток пр-кт Народный 13 |
| 4721 | 25:28:010007:309 | | Владивосток Светланская 57 |
| 4722 | 25:28:020030:75 | | Владивосток Верхнепортовая 20 |
| 4723 | 25:28:020031:403 | | Владивосток Нижнепортовая 1а |
| 4724 | 25:28:010016:972 | | Владивосток Светланская 109а |
| 4725 | 25:03:010107:1380 | | Дальнегорск проспект 50 лет Октября 93 |
| 4726 | 25:03:000000:756 | | Дальнегорск проспект 50 лет Октября 228а |
| 4727 | 25:03:010107:560 | | Дальнегорск проспект 50 лет Октября 87а |
| 4728 | 25:03:010305:4004 | | Дальнегорск проспект 50 лет Октября 289 |
| 4729 | 25:03:010107:1410 | | Дальнегорск Коржевского 1 |
| 4730 | 25:03:010210:1291 | | Дальнегорск Приморская 4б |
| 4731 | 25:03:000000:1154 | | Дальнегорск Приморская 6б |
| 4732 | 25:03:010210:1064 | | Дальнегорск Приморская 8 |
| 4733 | 25:03:010213:123 | | Дальнегорск Энергетиков 1 |
| 4734 | 25:03:000000:1011 | | Дальнегорск с.Каменка Комсомольская 13 |
| 4735 | 25:29:010105:722 | | Дальнереченск Полтавская 127 лит. А |
| 4736 | 25:05:000000:6049 | | Кировский район Горные ключи Юбилейная 36 |
| 4737 | 25:06:210102:487 | | Красноармейский район Школьная 15 |
| 4738 | 25:06:210203:1060 | | Красноармейский район с. Рощино Луговая 2А |
| 4739 | 25:09:000000:562 | | Михайловский район п.Новошахтинский Разрезовская 1 лит. А , А1 |
| 4740 | 25:09:000000:630 | | Михайловский район п.Новошахтинский Производственная 1 лит.А,А1 |
| 4741 | 25:31:000000:1076 | | Находка Административный городок 2 |
| 4742 | 25:31:010207:383 | | Находка Загородная 6 лит. 2 |
| 4743 | 25:31:010208:1181 | | Находка Сенявина 18 лит. 1 |
| 4744 | 25:31:010210:1565 | | Находка Кольцевая 68 лит. 1 |
| 4745 | 25:31:050001:344 | | Находка п.Южно-Морской Восточная 39 лит. 1 |
| 4746 | 25:31:070002:718 | | Находка пос.Врангель Внутрипортовая 23/6 лит. 1 |
| 4747 | 25:31:070003:2790 | | Находка п. Врангель Внутрипортовая 29А |
| 4748 | 25:31:070002:3004 | | Находка п.Врангель Внутрипортовая 32 причал №13(лит.2) |
| 4749 | 25:12:030516:175 | | Ольгинский район пгт Ольга Дзержинского 34 |
| 4750 | 25:12:030512:243 | | Ольгинский район п.Ольга Партизанская 3 |
| 4751 | 25:12:030515:166 | | Ольгинский район п.Ольга 8 Марта 30 |
| 4752 | 25:12:000000:557 | | Ольгинский район п.Ольга 8 Марта 30 |
| 4753 | 25:12:030521:97 | | Ольгинский район п.Ольга ул Ленинская 8 28-30 |
| 4754 | 25:12:030516:174 | | Ольгинский район п.Ольга Комсомольская 22 |
| 4755 | 25:12:000000:428 | | Ольгинский район п.Ольга Комсомольская 22 |
| 4756 | 25:12:030511:232 | | Ольгинский район п.Ольга ул Лазо 9 №5;10 |
| 4757 | 25:12:030516:151 | | Ольгинский район п.Ольга Ленинская 1 |
| 4758 | 25:12:000000:582 | | Ольгинский район п.Ольга Ленинская 1 |
| 4759 | 25:13:000000:510 | | Партизанский район с. Новолитовск Черняховского 28 литер 1 |
| 4760 | 25:13:010512:3611 | | Партизанский район с.Сергеевка Зеленая 21 |
| 4761 | 25:13:010512:2670 | | Партизанский район с.Сергеевка Зеленая 1а |

1 ЯНВАРЯ 2020 Г.•СРЕДА•№ 1 (1735)
ПРИМОРСКАЯ ГАЗЕТА

| | | | |
|---|---|---|---|
| 4762 | 25:13:010512:2492 | | Партизанский район с.Сергеевка Лазо 96 |
| 4763 | 25:13:020315:3349 | | Партизанский район с.Владимиро-Александровское 60 лет СССР 10а |
| 4764 | 25:13:020315:2955 | | Партизанский район с.Владимиро-Александровское Комсомольская 57а |
| 4765 | 25:13:030210:2133 | | Партизанский район с.Екатериновка Гагарина 10б |
| 4766 | 25:13:020315:3953 | | Партизанский район с.Владимиро-Александровское Р.Зорге 29 |
| 4767 | | 25:13:020315:6266 | Приморский край, Партизанский район , с.Владимиро-Александровское, Комсомольская, д.25 |
| 4768 | 25:13:020315:3886 | | Партизанский район с.Владимиро-Александровское Энергетиков 2 лит. А |
| 4769 | 25:32:000000:101 | | Спасск-Дальний Пушкинская 1 |
| 4770 | 25:17:000000:1242 | | Тернейский район 1700 м. Юго-восточнее п.Пластун лит. 2 |
| 4771 | 25:17:000000:1287 | | Тернейский район 1700 м. Юго-восточнее п.Пластун лит. А3 |
| 4772 | 25:17:000000:1430 | | Тернейский район 50 м. южнее п.Пластун |
| 4773 | 25:17:000000:1653 | | Тернейский район 1700 м. Юго-восточнее п.Пластун лит. А5 |
| 4774 | 25:17:000000:1657 | | Тернейский район 60м. южнее п.Пластун лит. А1 |
| 4775 | 25:34:000000:10207 | | Уссурийск Тупиковая 1 |
| 4776 | 25:35:000000:932 | | ЗАТО Фокино п.Дунай, бухта Чажма |
| 4777 | | 25:21:000000:4981 | Хорольский район с.Вознесенка Первомайская 3Б 1-26, 1-43 |
| 4778 | | 25:28:020022:215 | Владивосток Светланская 21 |
| 4779 | | 25:28:020022:216 | Владивосток Светланская 21 |
| 4780 | | 25:28:020022:217 | Владивосток Светланская 21 |
| 4781 | | 25:28:020022:218 | Владивосток Светланская 21 |
| 4782 | | 25:28:020022:219 | Владивосток Светланская 21 |
| 4783 | | 25:28:020022:220 | Владивосток Светланская 21 |
| 4784 | | 25:28:020022:221 | Владивосток Светланская 21 |
| 4785 | | 25:28:020022:222 | Владивосток Светланская 21 |
| 4786 | | 25:28:020022:223 | Владивосток Светланская 21 |
| 4787 | | 25:28:020022:224 | Владивосток Светланская 21 |
| 4788 | | 25:28:020022:225 | Владивосток Светланская 21 |
| 4789 | | 25:28:020022:226 | Владивосток Светланская 21 |
| 4790 | | 25:28:020022:227 | Владивосток Светланская 21 |
| 4791 | | 25:28:020022:228 | Владивосток Светланская 21 |
| 4792 | | 25:28:020022:229 | Владивосток Светланская 21 |
| 4793 | | 25:28:020022:230 | Владивосток Светланская 21 |
| 4794 | | 25:28:020022:231 | Владивосток Светланская 21 |
| 4795 | | 25:28:020022:232 | Владивосток Светланская 21 |
| 4796 | | 25:28:020022:233 | Владивосток Светланская 21 |
| 4797 | | 25:28:020022:234 | Владивосток Светланская 21 |
| 4798 | | 25:28:020022:235 | Владивосток Светланская 21 |
| 4799 | | 25:28:020022:236 | Владивосток Светланская 21 |
| 4800 | | 25:28:020022:237 | Владивосток Светланская 21 |
| 4801 | | 25:28:020022:238 | Владивосток Светланская 21 |
| 4802 | | 25:28:020022:239 | Владивосток Светланская 21 |
| 4803 | | 25:28:020022:240 | Владивосток Светланская 21 |
| 4804 | | 25:28:020022:241 | Владивосток Светланская 21 |
| 4805 | | 25:28:020022:242 | Владивосток Светланская 21 |
| 4806 | | 25:28:020022:243 | Владивосток Светланская 21 |
| 4807 | | 25:28:020022:244 | Владивосток Светланская 21 |
| 4808 | | 25:28:020022:245 | Владивосток Светланская 21 |
| 4809 | | 25:28:020022:246 | Владивосток Светланская 21 |
| 4810 | | 25:28:020022:247 | Владивосток Светланская 21 |
| 4811 | | 25:28:020022:248 | Владивосток Светланская 21 |
| 4812 | | 25:28:020022:249 | Владивосток Светланская 21 |
| 4813 | | 25:28:030006:5201 | Владивосток Запорожская 77 |
| 4814 | | 25:28:030006:5385 | Владивосток Запорожская 77 |
| 4815 | | 25:28:030006:5590 | Владивосток Запорожская 77 |
| 4816 | | 25:28:000000:26109 | Владивосток Тигровая 30 |
| 4817 | | 25:28:000000:36445 | Владивосток Тигровая 30 |
| 4818 | | 25:28:000000:37347 | Владивосток Тигровая 30 |
| 4819 | | 25:28:000000:40383 | Владивосток Тигровая 30 |
| 4820 | | 25:28:000000:43158 | Владивосток Тигровая 30 |
| 4821 | | 25:28:000000:43159 | Владивосток Тигровая 30 |
| 4822 | | 25:28:000000:43606 | Владивосток Тигровая 30 |
| 4823 | | 25:28:000000:43627 | Владивосток Тигровая 30 |
| 4824 | | 25:28:000000:45005 | Владивосток Тигровая 30 |
| 4825 | | 25:28:000000:59743 | Владивосток Тигровая 30 |
| 4826 | | 25:28:000000:59970 | Владивосток Тигровая 30 |
| 4827 | | 25:28:000000:61661 | Владивосток Тигровая 30 |
| 4828 | | 25:28:000000:61662 | Владивосток Тигровая 30 |
| 4829 | | 25:28:000000:61903 | Владивосток Тигровая 30 |
| 4830 | | 25:28:020023:1780 | Владивосток Тигровая 30 |
| 4831 | | 25:29:010104:833 | Дальнереченск Дальнереченская 54 |
| 4832 | | 25:29:010104:734 | Дальнереченск Дальнереченская 54 |
| 4833 | | 25:30:020101:9034 | Лесозаводск Будника 110 1 |
| 4834 | | 25:30:020101:2835 | Лесозаводск Калининская 24 10 |
| 4835 | | 25:30:020101:2834 | Лесозаводск Калининская 24 9 |
| 4836 | | 25:30:020101:2837 | Лесозаводск Калининская 24 14 |
| 4837 | | 25:30:020101:2838 | Лесозаводск Калининская 24 15 |
| 4838 | | 25:30:020101:6960 | Лесозаводск Калининская 24 |
| 4839 | | 25:30:020101:8593 | Лесозаводск Калининская 24 31 |
| 4840 | | 25:30:020101:7634 | Лесозаводск Калининская 24 26 |
| 4841 | | 25:30:020101:6806 | Лесозаводск Калининская 24 33 |
| 4842 | | 25:30:020101:2853 | Лесозаводск Калининская 24 36 |
| 4843 | | 25:30:020101:2852 | Лесозаводск Калининская 24 35 |
| 4844 | | 25:30:020101:2851 | Лесозаводск Калининская 24 34 |
| 4845 | | 25:30:020101:2836 | Лесозаводск Калининская 24 1-4 |
| 4846 | | 25:30:020101:2840 | Лесозаводск Калининская 24 1-2 |
| 4847 | | 25:30:020101:2842 | Лесозаводск Калининская 24 1-5 |
| 4848 | | 25:30:020101:2848 | Лесозаводск Калининская 24 20 |
| 4849 | | 25:30:020101:2849 | Лесозаводск Калининская 24 21 |
| 4850 | | 25:30:020101:6547 | Лесозаводск Пушкинская 31А 7,55 |
| 4851 | | 25:30:020101:6544 | Лесозаводск Пушкинская 31А 49,59-64,66,67 |
| 4852 | | 25:30:020101:6540 | Лесозаводск Пушкинская 31А 28,42-44,47 |
| 4853 | | 25:30:020101:6539 | Лесозаводск Пушкинская 31А 26,27,29,29',32 |
| 4854 | | 25:30:020101:2642 | Лесозаводск Пушкинская 31А 1-5 |
| 4855 | | 25:30:020101:6653 | Лесозаводск Пушкинская 31А 26-33 |
| 4856 | | 25:30:020101:6652 | Лесозаводск Пушкинская 31А 20,24,25 |
| 4857 | | 25:30:020101:2675 | Лесозаводск Пушкинская 31А 2-9,15-17,19,19а |
| 4858 | | 25:34:016902:2497 | Уссурийск Некрасова 105 59 |
| 4859 | | 25:28:010003:671 | Владивосток Светланская 31 I |
| 4860 | | 25:13:000000:2014 | Партизанский Владимиро-Александровское Кости Рослого 53 |
| 4861 | | 25:28:010003:220 | Владивосток Светланская 31 |
| 4862 | | 25:28:040008:6979 | Владивосток пр-т Океанский 133 1 |
| 4863 | | 25:28:040008:7699 | Владивосток пр-т Океанский 108 4-42 (подвал); 1-38, 40, 1-3 (1 этаж) |
| 4864 | | 25:34:000000:17353 | Уссурийск пр-т Блюхера 1б |
| 4865 | | 25:27:030204:10839 | Приморский край, Артём, Кирова, д.66/1 |
| 4866 | | 25:16:000000:1908 | Спасский Чкаловское Ленина 77 |
| 4867 | | 25:34:016902:12829 | Уссурийск Пушкина 17 |
| 4868 | | 25:34:016902:11262 | Уссурийск Пушкина 17 189 |
| 4869 | | 25:07:000000:751 | Лазовский Валентин Первомайская 7Б |
| 4870 | | 25:07:050101:2489 | Лазовский Лазо Некрасовская 23в 2 |
| 4871 | 25:28:020022:77 | | Владивосток Светланская 21 |
| 4872 | 25:28:030006:680 | | Владивосток Запорожская 77 |
| 4873 | 25:28:020023:183 | | Владивосток Тигровая 30 |
| 4874 | 25:28:030018:804 | | Приморский край, Владивосток, Добровольского, д.9 В |
| 4875 | 25:28:030004:386 | | Приморский край, Владивосток, 2-я Поселковая, д.34 А |
| 4876 | 25:17:000000:1256 | | Приморский край, Тернейский район , Пластун, Солнечный, д.1 А |
| 4877 | 25:17:040001:3872 | | Тернейский Терней Партизанская 47 |
| 4878 | 25:17:040001:2328 | | Тернейский Терней Чапаевская 25а |
| 4879 | 25:17:000000:1336 | | Тернейский Пластун Лермонтова 36 |
| 4880 | 25:31:010404:1763 | | Находка Сидоренко 1 8 |
| 4881 | 25:31:010404:1704 | | Находка Сидоренко 1 6 |
| 4882 | 25:31:010404:1709 | | Находка Сидоренко 1 9 |
| 4883 | 25:31:010404:1707 | | Находка Сидоренко 1 3 |
| 4884 | 25:31:010402:2989 | | Находка Сидоренко 3б |
| 4885 | 25:21:160108:831 | | Приморский край, Хорольский район , с. Хороль, Ленинская, д.100 А |
| 4886 | 25:21:050101:538 | | Приморский край, Хорольский район , с. Хороль, Ленинская, д.54 |
| 4887 | 25:21:160105:1079 | | Приморский край, Хорольский район , с. Хороль, Ленинская, д.106 |
| 4888 | 25:21:230106:494 | | Приморский край, Хорольский район , пгт. Ярославский, Геологическая, д.40 Б |
| 4889 | 25:22:120003:1324 | | Приморский край, Черниговский район , пгт. Сибирцево, Шоссейная, д.6 |
| 4890 | 25:34:017101:5971 | | Приморский край, Уссурийск, Чичерина, д.139 А |
| 4891 | 25:30:020101:6533 | | Лесозаводск Пушкинская 31А |
| 4892 | 25:30:020101:2502 | | Лесозаводск Пушкинская 31А |
| 4893 | 25:15:000000:5961 | | Лучегорск мкр 1-й 17 |
| 4894 | 25:28:000000:23527 | | Владивосток Лейтенанта Шмидта 17а |
| 4895 | 25:28:020018:321 | | Владивосток Лейтенанта Шмидта 17а |
| 4896 | 25:28:010015:234 | | Владивосток Всеволода Сибирцева 42 |
| 4897 | 25:28:020009:218 | | Владивосток Батарейная 2г |
| 4898 | 25:28:000000:23404 | | Владивосток Шилкинская 4а |
| 4899 | 25:28:000000:3009 | | Владивосток Очаковская 5 |
| 4900 | 25:27:000000:4514 | | Артем Рабочая 1-я 64а |
| 4901 | 25:27:030204:10659 | | Артем Кирова 72/1 |
| 4902 | 25:27:000000:3459 | | Артем Кирова 53 |
| 4903 | 25:27:100102:1064 | | Артем Каширская 53 |
| 4904 | 25:27:000000:3372 | | Артем Кирова 152/а |
| 4905 | 25:27:000000:4452 | | Артем Степановская 52 |
| 4906 | 25:27:000000:3960 | | Артем Фрунзе 3 |
| 4907 | 25:27:000000:708 | | Артем Кирова 93 А |
| 4908 | 25:31:010401:9781 | | Находка пр-кт Мира 2 |
| 4909 | 25:34:016902:1932 | | Уссурийск Октябрьская 50 а |
| 4910 | 25:34:017101:5221 | | Уссурийск Сергея Ушакова 43 |
| 4911 | 25:34:016902:11056 | | Уссурийск Ленинградская 42 |
| 4912 | 25:34:000000:9608 | | Уссурийск Краснознаменная 148 а |
| 4913 | 25:34:017001:2432 | | Уссурийск Калинина 52 |
| 4914 | 25:31:070002:456 | | Находка Врангель Внутрипортовая 19а |
| 4915 | 25:31:000000:1447 | | Находка Малиновского 23А |
| 4916 | 25:31:000000:2428 | | Находка проспект Северный 9Б |
| 4917 | 25:31:010306:652 | | Находка Ленинградская 13к |
| 4918 | 25:34:017501:1053 | | Уссурийск Карбышева 28 |
| 4919 | 25:26:010307:6171 | | Приморский край, Арсеньев, Калиниская, д.11/1 |
| 4920 | 25:17:020001:3385 | | Тернейский Пластун Лермонтова 26 |
| 4921 | 25:17:000000:1656 | | Тернейский Пластун Пушкина 2А |
| 4922 | 25:36:010201:1773 | | Большой Камень Карла Маркса 57 |
| 4923 | 25:28:050005:439 | | Владивосток Трудовое Лермонтова 85в |
| 4924 | 25:34:017102:1568 | | Уссурийск проспект Блюхера 51 |
| 4925 | 25:34:017301:2493 | | Уссурийск Коршунова 76 |
| 4926 | 25:34:016501:1584 | | Уссурийск Тургенева 101 |
| 4927 | 25:34:016501:3924 | | Уссурийск Попова 32 |
| 4928 | 25:01:150001:3291 | | Анучинский Анучино 100 лет Анучино 19 |
| 4929 | 25:28:050048:184 | | Владивосток Русская 94а |
| 4930 | 25:34:017001:2659 | | Уссурийск Краснознаменная 98 |
| 4931 | 25:34:017001:15625 | | Уссурийск Кузнечная 12 |
| 4932 | 25:34:017001:15588 | | Уссурийск Краснознаменная 57а |
| 4933 | 25:34:017001:15607 | | Уссурийск Волочаевская 19 |
| 4934 | 25:34:017001:15585 | | Уссурийск Краснознаменная 85 |
| 4935 | 25:17:000000:1414 | | Тернейский Пластун Лермонтова 32 |
| 4936 | 25:07:070101:664 | | Лазовский Беневское Центральная 26 |
| 4937 | 25:07:070101:534 | | Лазовский Беневское Центральная 40 |
| 4938 | 25:07:050101:3646 | | Лазовский Лазо Центральная 1А |
| 4939 | 25:07:050101:2228 | | Лазовский Лазо Советская 16 |

| | | | |
|---|---|---|---|
| 4940 | 25:07:000000:496 | | Лазовский Лазо Центральная 54б |
| 4941 | 25:07:050101:2408 | | Лазовский Лазо Некрасовская 23б |
| 4942 | 25:07:050101:1733 | | Лазовский Лазо Некрасовская 28 |
| 4943 | 25:07:050101:3385 | | Лазовский Лазо Некрасовская 16/1 |
| 4944 | 25:07:050101:2174 | | Лазовский Лазо Некрасовская 19А |
| 4945 | 25:07:050101:1697 | | Приморский край, Лазовский район , с. Лазо, Советская, д.66 А |
| 4946 | 25:07:050101:3701 | | Лазовский Лазо Некрасовская 23В/3 |
| 4947 | 25:07:000000:282 | | Лазовский Лазо Ключевая 24А |
| 4948 | 25:07:000000:283 | | Лазовский Лазо Центральная 43Е |
| 4949 | 25:07:000000:299 | | Лазовский Лазо Некрасовская 15/3 |
| 4950 | 25:07:000000:514 | | Лазовский Преображенье Подгорная 30 |
| 4951 | 25:07:000000:574 | | Лазовский Преображенье 40 лет ВЛКСМ 9А |
| 4952 | 25:07:110103:1056 | | Лазовский Преображенье Сейнерная 36 |
| 4953 | 25:07:110103:928 | | Лазовский Преображенье 30 лет Победы 1А |
| 4954 | | 25:26:010318:4502 | Арсеньев Калининская 24 |
| 4955 | | 25:26:010318:4275 | Арсеньев 25 лет Арсеньеву 1 2-32 |
| 4956 | | 25:26:010317:2242 | Арсеньев проспект Горького 1 |
| 4957 | | 25:26:010317:1293 | Арсеньев Ломоносова 9 I |
| 4958 | | 25:26:010319:4379 | Арсеньев Ломоносова 70 I |
| 4959 | | 25:28:010023:937 | Владивосток Горная 31 I |
| 4960 | | 25:28:030018:3496 | Владивосток Сахалинская 53 А |
| 4961 | | 25:28:050030:1157 | Владивосток Маковского 193 |
| 4962 | | 25:28:040006:13760 | Владивосток Невская 15 |
| 4963 | | 25:28:000000:12524 | Владивосток проспект 100 лет Владивостока 57 Ж II |
| 4964 | | 25:28:030008:8000 | Владивосток Бурачка 8 |
| 4965 | | 25:28:030008:7999 | Владивосток Бурачка 8 |
| 4966 | | 25:28:010025:1245 | Владивосток Светланская 189 |
| 4967 | | 25:28:010025:1246 | Владивосток Светланская 189 |
| 4968 | | 25:28:000000:5476 | Владивосток Некрасовская 76 1 |
| 4969 | | 25:29:010101:1710 | Дальнереченск Красная 1 Д |
| 4970 | | 25:35:050301:2098 | ЗАТО Фокино Белашева 16 А 1 А |
| 4971 | | 25:11:200103:3232 | Октябрьский район с. Покровка Пионерская 22 А 1 |
| 4972 | | 25:11:220101:2248 | Октябрьский район с. Галенки Комарова 144 40 |
| 4973 | | 25:11:000000:1977 | Октябрьский район с. Галенки Комарова 145 1 |
| 4974 | | 25:11:000000:1825 | Октябрьский район пгт. Липовцы Октябрьская 19 |
| 4975 | | 25:22:000000:7456 | Черниговский район с. Черниговка 8 Марта 3 Г |
| 4976 | | 25:26:010307:5870 | Арсеньев Гостинный проезд 3 |
| 4977 | | 25:26:010307:5871 | Арсеньев Гостинный проезд 3 |
| 4978 | | 25:26:010307:5977 | Арсеньев Гостиный проезд 3 |
| 4979 | | 25:26:010307:5939 | Арсеньев Гостинный проезд 3 |
| 4980 | | 25:26:000000:931 | Арсеньев Победы 9/2 1 |
| 4981 | | 25:26:010318:4289 | Арсеньев 25 лет Арсеньеву 1 |
| 4982 | | 25:26:010319:5138 | Арсеньев 25 лет Арсеньеву 3 1 |
| 4983 | | 25:26:000000:1399 | Арсеньев 1-я Таёжная 8/5 |
| 4984 | | 25:26:000000:1041 | Арсеньев 1-я Таёжная 8/5 |
| 4985 | | 25:26:000000:1077 | Арсеньев 1-я Таёжная 8/6 III |
| 4986 | | 25:26:010317:1931 | Арсеньев Щербакова 52 |
| 4987 | | 25:26:010317:1932 | Арсеньев Щербакова 52 А |
| 4988 | | 25:26:010317:1933 | Арсеньев Щербакова 52 |
| 4989 | | 25:26:010307:3061 | Арсеньев Калининская 9 2 |
| 4990 | | 25:26:010318:4270 | Арсеньев Калининская 6 IV |
| 4991 | | 25:26:010318:4503 | Арсеньев Калининская 8 I |
| 4992 | | 25:26:010318:4471 | Арсеньев Калининская 18 |
| 4993 | | 25:26:010319:5392 | Арсеньев Ломоносова 70 |
| 4994 | | 25:26:030203:195 | Арсеньев Ломоносова 19 2 |
| 4995 | | 25:26:010317:933 | Арсеньев Ломоносова 29 11 Б |
| 4996 | | 25:26:000000:1182 | Арсеньев Островского 10 А II |
| 4997 | | 25:26:010318:4609 | Арсеньев Островского 1 |
| 4998 | | 25:26:010307:5686 | Арсеньев Октябрьская 18/1 |
| 4999 | | 25:26:010301:3940 | Арсеньев Октябрьская 11 1,1а, 2,3а,15,15а,16, |
| 5000 | | 25:26:010301:3770 | Арсеньев Октябрьская 11 |
| 5001 | | 25:26:010301:3221 | Арсеньев Октябрьская 53 II |
| 5002 | | 25:26:020201:681 | Арсеньев Жуковского 29 |
| 5003 | | 25:26:020201:688 | Арсеньев Жуковского 31 |
| 5004 | | 25:27:090101:1304 | Приморский край, Артём, с. Суражевка, Ярославская, д.50/1, пом.2 |
| 5005 | | 25:27:000000:1719 | Артём Фрунзе 65 |
| 5006 | | 25:27:000000:2784 | Артём Интернациональная 71 лит А |
| 5007 | | 25:27:000000:2768 | Артём Кирова 19 1,5-8,46-48,50-56,1-12,14-15,19-32,1-26,1-20 |
| 5008 | | 25:27:030106:9537 | Артём Кирова 6 1-6 (I) |
| 5009 | | 25:27:000000:1705 | Артём Фрунзе 65 XIX |
| 5010 | | 25:27:030204:5597 | Артём Кирова 79 |
| 5011 | | 25:27:030106:9608 | Артём пл. Ленина 3/1 |
| 5012 | | 25:27:060102:5030 | Артём Черноморская 18/1 |
| 5013 | | 25:27:030104:4711 | Артём Севастопольская 12/1 |
| 5014 | | 25:27:070101:1874 | Артём Гагарина 133 |
| 5015 | | 25:27:030106:9635 | Артём Ленина 3 |
| 5016 | | 25:27:000000:8103 | Артём Спортивная 7 лит А |
| 5017 | | 25:27:060102:5462 | Артём Михайловская 4 |
| 5018 | | 25:27:000000:7427 | Артём Вокзальная 113/5 |
| 5019 | | 25:27:030104:5859 | Артём Фрунзе 8/2 |
| 5020 | | 25:36:010205:2189 | Большой Камень Ганслеп 14 1 |
| 5021 | | 25:36:010201:2446 | Большой Камень Карла Маркса 21 А 1 |
| 5022 | | 25:36:010201:6225 | Большой Камень Блюхера 11 1 |
| 5023 | | 25:36:010201:15833 | Большой Камень Карла Маркса 7 44 |
| 5024 | | 25:36:010201:15822 | Большой Камень Аллея Труда 39 |
| 5025 | | 25:36:010201:15828 | Большой Камень Карла Маркса 15 1 |
| 5026 | | 25:36:000000:1494 | Большой Камень Карла Маркса 5 А |
| 5027 | | 25:36:000000:1731 | Большой Камень Карла Маркса 16/1 |
| 5028 | | 25:36:010101:2131 | Большой Камень Академика Курчатова 25 31 |
| 5029 | | 25:28:020008:3292 | Владивосток проспект Красного Знамени 30 |
| 5030 | | 25:28:020008:2869 | Владивосток проспект Красного Знамени 30 |
| 5031 | | 25:28:000000:61601 | Владивосток проспект Красного Знамени 120 А |
| 5032 | | 25:28:020023:644 | Владивосток 1-я Морская 6/25 II |
| 5033 | | 25:28:030006:2277 | Владивосток 40 лет ВЛКСМ 17 I |
| 5034 | | 25:28:030012:735 | Владивосток 50 лет ВЛКСМ 19 I |
| 5035 | | 25:28:030012:582 | Владивосток 50 лет ВЛКСМ 25 II |
| 5036 | | 25:28:030012:581 | Владивосток 50 лет ВЛКСМ 25 I |
| 5037 | | 25:28:020032:2335 | Владивосток Авраменко 2 А |
| 5038 | | 25:28:020007:852 | Владивосток Авроровская 24 IV |
| 5039 | | 25:28:010003:559 | Владивосток Адмирала Фокина 31 |
| 5040 | | 25:28:010003:683 | Владивосток Адмирала Фокина 31 |
| 5041 | | 25:28:010035:2889 | Владивосток Адмирала Кузнецова 42 |
| 5042 | | 25:28:010035:2891 | Владивосток Адмирала Кузнецова 56 А |
| 5043 | | 25:28:010035:1073 | Владивосток Адмирала Кузнецова 72 III |
| 5044 | | 25:28:010035:720 | Владивосток Адмирала Кузнецова 66 А I |
| 5045 | | 25:28:010035:808 | Владивосток Адмирала Кузнецова 62 1 |
| 5046 | | 25:28:010033:6455 | Владивосток Адмирала Кузнецова 44 |
| 5047 | | 25:28:010003:702 | Владивосток Адмирала Фокина 27 4-13 (V) |
| 5048 | | 25:28:010003:170 | Владивосток Адмирала Фокина 27 III |
| 5049 | | 25:28:010003:552 | Владивосток Адмирала Фокина 22 |
| 5050 | | 25:28:010003:705 | Владивосток Адмирала Фокина 22 |
| 5051 | | 25:28:020019:521 | Владивосток Адмирала Фокина 5 IV |
| 5052 | | 25:28:010033:1680 | Владивосток Адмирала Юмашева 4 I |
| 5053 | | 25:28:010033:1683 | Владивосток Адмирала Юмашева 4 IV |
| 5054 | | 25:28:010033:1803 | Владивосток Адмирала Юмашева 16 Б I |
| 5055 | | 25:28:010034:196 | Владивосток Адмирала Юмашева 2 IV |
| 5056 | | 25:28:010034:198 | Владивосток Адмирала Юмашева 2 II |
| 5057 | | 25:28:010034:195 | Владивосток Адмирала Юмашева 2 IX |
| 5058 | | 25:28:010033:6448 | Владивосток Адмирала Юмашева 6 |
| 5059 | | 25:28:010034:1550 | Владивосток Адмирала Юмашева 16 III |
| 5060 | | 25:28:010034:1551 | Владивосток Адмирала Юмашева 16 I |
| 5061 | | 25:28:010034:1552 | Владивосток Адмирала Юмашева 16 II |
| 5062 | | 25:28:010034:543 | Владивосток Адмирала Юмашева 18 I |
| 5063 | | 25:28:000000:61504 | Владивосток Александровича 50 В |
| 5064 | | 25:28:020016:361 | Владивосток Алеутская 43 V |
| 5065 | | 25:28:040008:7306 | Владивосток Амурская 57 |
| 5066 | | 25:28:000000:10408 | Владивосток Анны Щетининой 29 |
| 5067 | | 25:28:000000:6641 | Владивосток Анны Щетининой 39 43252 |
| 5068 | | 25:28:000000:49546 | Владивосток Багратиона 6 А III |
| 5069 | | 25:28:000000:62876 | Владивосток Басаргина 18 |
| 5070 | | 25:28:000000:62871 | Владивосток Басаргина 34 |
| 5071 | | 25:28:000000:62875 | Владивосток Басаргина 34 |
| 5072 | | 25:28:000000:62880 | Владивосток Басаргина 34 |
| 5073 | | 25:28:000000:62872 | Владивосток Басаргина 34 |
| 5074 | | 25:28:020028:2124 | Владивосток Бестужева 15 |
| 5075 | | 25:28:000000:61348 | Владивосток Борисенко 21 III |
| 5076 | | 25:28:030016:837 | Владивосток Борисенко 30 2 |
| 5077 | | 25:28:030016:3711 | Владивосток Борисенко 30 |
| 5078 | | 25:28:030011:286 | Владивосток Борисенко 6 А I |
| 5079 | | 25:28:000000:61918 | Владивосток Бурачка 13 |
| 5080 | | 25:28:020028:1221 | Владивосток Верхнепортовая 32 III |
| 5081 | | 25:28:020028:1220 | Владивосток Верхнепортовая 32 V |
| 5082 | | 25:28:020028:1218 | Владивосток Верхнепортовая 32 VII |
| 5083 | | 25:28:030012:3544 | Владивосток Вилкова 15 I |
| 5084 | | 25:28:040010:761 | Владивосток Военное шоссе 28 I |
| 5085 | | 25:28:040010:817 | Владивосток Военное шоссе 28 |
| 5086 | | 25:28:040010:5205 | Владивосток Военное шоссе 34 2 |
| 5087 | | 25:28:030015:3440 | Владивосток Гризодубовой 51 1 I |
| 5088 | | 25:28:050050:2031 | Владивосток Давыдова 16 I |
| 5089 | | 25:28:050050:866 | Владивосток Давыдова 20 А |
| 5090 | | 25:28:050032:835 | Владивосток Десятая 26 |
| 5091 | | 25:28:040007:5141 | Владивосток Днепровская 51 II |
| 5092 | | 25:28:040007:7521 | Владивосток Днепровский переулок 5 1 1-10 |
| 5093 | | 25:28:040007:5257 | Владивосток Днепровский переулок 5 1 II |
| 5094 | | 25:28:040007:7520 | Владивосток Днепровский переулок 5 1 1-3,3а,4 |
| 5095 | | 25:28:050042:5545 | Владивосток Енисейская 4 |
| 5096 | | 25:28:040010:7952 | Владивосток Жигура 12 I |
| 5097 | | 25:28:000000:26523 | Владивосток Западная 27 |
| 5098 | | 25:28:030004:4775 | Владивосток Зои Космодемьянской 25 |
| 5099 | | 25:28:030004:4554 | Владивосток Зои Космодемьянской 31 I |
| 5100 | | 25:28:030004:4975 | Владивосток Зои Космодемьянской 7 I |
| 5101 | | 25:28:010026:1082 | Владивосток Ивановская 6/4 1-9 (III) |
| 5102 | | 25:28:040005:3551 | Владивосток Ильичева 21 |
| 5103 | | 25:28:040005:3806 | Владивосток Ильичева 21 1 |
| 5104 | | 25:28:040005:3812 | Владивосток Ильичева 21 |
| 5105 | | 25:28:000000:34557 | Владивосток Ильичева 25 |
| 5106 | | 25:28:030002:5364 | Владивосток Калинина 177 1,2 (I) |
| 5107 | | 25:28:030008:7780 | Владивосток Калинина 14 9,10,34,42-47,49-51 |
| 5108 | | 25:28:030010:765 | Владивосток Калинина 19 I |
| 5109 | | 25:28:030010:594 | Владивосток Калинина 27 1 |
| 5110 | | 25:28:000000:59512 | Владивосток Каплунова 1 |
| 5111 | | 25:28:000000:61836 | Владивосток Карякинская 29 |
| 5112 | | 25:28:030005:3577 | Владивосток Кипарисовая 2 |
| 5113 | | 25:28:030005:4382 | Владивосток Кипарисовая 2 |
| 5114 | | 25:28:000000:54958 | Владивосток Кирова 25 А |
| 5115 | | 25:28:050043:2424 | Владивосток Кирова 20 1 |
| 5116 | | 25:28:050043:2632 | Владивосток Кирова 40 1-4 |
| 5117 | | 25:28:050043:2820 | Владивосток Кирова 40 1-7 |
| 5118 | | 25:28:020025:159 | Владивосток Корабельная Набережная 1 1-5,7,9-12,25-32,40-47,62 |
| 5119 | | 25:28:030018:14856 | Владивосток Космонавтов 27 |
| 5120 | | 25:28:020031:2127 | Владивосток Крыгина 105 9-12,26,38 |
| 5121 | | 25:28:010036:4619 | Владивосток Ладыгина 9/1 |
| 5122 | | 25:28:000000:57644 | Владивосток Лермонтова 68 Б 1,2 |
| 5123 | | 25:28:050052:885 | Владивосток Лесная 16 I |
| 5124 | | 25:28:010032:912 | Владивосток Луговая 63 1-8 |
| 5125 | | 25:28:000000:61436 | Владивосток Луговая 62 А |

1 ЯНВАРЯ 2020 Г.•СРЕДА•№ 1 (1735)
ПРИМОРСКАЯ ГАЗЕТА

| | | | |
|---|---|---|---|
| 5126 | | 25:28:050038:5452 | Владивосток Магнитогорская 16 |
| 5127 | | 25:28:050044:1560 | Владивосток Магнитогорская 11 |
| 5128 | | 25:28:050044:1559 | Владивосток Магнитогорская 7 |
| 5129 | | 25:28:050044:1557 | Владивосток Магнитогорская 9 |
| 5130 | | 25:28:050044:1443 | Владивосток Магнитогорская 9 |
| 5131 | | 25:28:040009:8647 | Владивосток Народный проспект 47 II |
| 5132 | | 25:28:000000:13662 | Владивосток Нахимова 2 |
| 5133 | | 25:28:010042:3275 | Владивосток Нейбута 53 I |
| 5134 | | 25:28:040009:8715 | Владивосток Некрасовская 96 |
| 5135 | | 25:28:000000:62076 | Владивосток Некрасовская 29 |
| 5136 | | 25:28:040008:7348 | Владивосток Некрасовская 61 V |
| 5137 | | 25:28:040009:3479 | Владивосток Некрасовская 96 VII |
| 5138 | | 25:28:040008:7702 | Владивосток Некрасовская 59 |
| 5139 | | 25:28:040008:7703 | Владивосток Некрасовская 59 |
| 5140 | | 25:28:040008:7704 | Владивосток Некрасовская 59 |
| 5141 | | 25:28:040008:7705 | Владивосток Некрасовская 59 |
| 5142 | | 25:28:040008:7706 | Владивосток Некрасовская 59 |
| 5143 | | 25:28:040009:1537 | Владивосток Некрасовская 98 I |
| 5144 | | 25:28:040009:1541 | Владивосток Некрасовская 98 U |
| 5145 | | 25:28:040009:1640 | Владивосток Некрасовская 98 |
| 5146 | | 25:28:000000:61804 | Владивосток Некрасовская 29 3 (III), 28, 29 (III) |
| 5147 | | 25:28:000000:58106 | Владивосток с. Русский Экипажная 52 2 |
| 5148 | | 25:28:040002:937 | Владивосток Овчинникова 6 1 |
| 5149 | | 25:28:020006:469 | Владивосток Океанский проспект 76 II |
| 5150 | | 25:28:020005:1045 | Владивосток Океанский проспект 54 |
| 5151 | | 25:28:040008:6980 | Владивосток Океанский проспект 133 |
| 5152 | | 25:28:040008:7328 | Владивосток Океанский проспект 136 I |
| 5153 | | 25:28:030007:1678 | Владивосток Олега Кошевого 3 1 |
| 5154 | | 25:28:010010:343 | Владивосток Партизанский проспект 37 П |
| 5155 | | 25:28:040007:6564 | Владивосток Печерская 4 1-4 |
| 5156 | | 25:28:030012:6537 | Владивосток Полярная 9 |
| 5157 | | 25:28:030012:947 | Владивосток Полярная 9 III |
| 5158 | | 25:28:020024:417 | Владивосток Посьетская 32 |
| 5159 | | 25:28:020026:436 | Владивосток Посьетская 23 |
| 5160 | | 25:28:020026:435 | Владивосток Посьетская 23 |
| 5161 | | 25:28:020026:95 | Владивосток Посьетская 23 XIV |
| 5162 | | 25:28:010001:364 | Владивосток Комарова 31 А 1 |
| 5163 | | 25:28:010038:1576 | Владивосток Приходько 13 I |
| 5164 | | 25:28:000000:43587 | Владивосток проспект 100 лет Владивостоку 78 |
| 5165 | | 25:28:000000:4743 | Владивосток проспект 100 лет Владивостоку 36 Б I |
| 5166 | | 25:28:000000:61536 | Владивосток проспект 100 лет Владивостоку 42 А |
| 5167 | | 25:28:000000:61448 | Владивосток проспект 100 лет Владивостоку 42 А |
| 5168 | | 25:28:000000:61333 | Владивосток проспект 100 лет Владивостоку 42 А |
| 5169 | | 25:28:040005:3819 | Владивосток проспект 100 лет Владивостоку 40 |
| 5170 | | 25:28:000000:58159 | Владивосток проспект 100 лет Владивостоку 55 |
| 5171 | | 25:28:040002:2099 | Владивосток проспект 100 лет Владивостоку 43 |
| 5172 | | 25:28:040002:2107 | Владивосток проспект 100 лет Владивостоку 43 VII |
| 5173 | | 25:28:000000:52669 | Владивосток проспект 100 лет Владивостоку 55 |
| 5174 | | 25:28:000000:52146 | Владивосток проспект 100 лет Владивостоку 55 |
| 5175 | | 25:28:000000:35145 | Владивосток проспект 100 лет Владивостоку 55 |
| 5176 | | 25:28:000000:61446 | Владивосток проспект 100 лет Владивостоку 33 |
| 5177 | | 25:28:040002:2125 | Владивосток проспект 100 лет Владивостоку 43 XII |
| 5178 | | 25:28:040002:2126 | Владивосток проспект 100 лет Владивостоку 43 |
| 5179 | | 25:28:040002:2103 | Владивосток проспект 100 лет Владивостоку 51 |
| 5180 | | 25:28:040002:2128 | Владивосток проспект 100 лет Владивостоку 51 |
| 5181 | | 25:28:050051:475 | Приморский край, Владивосток, проспект 100 лет Владивостоку, д.104, пом.1 |
| 5182 | | 25:28:050051:1323 | Владивосток проспект 100 лет Владивостоку 100 II |
| 5183 | | 25:28:000000:4740 | Владивосток проспект 100 лет Владивостоку 36 Б V |
| 5184 | | 25:28:040005:1467 | Владивосток проспект 100 лет Владивостоку 30 В III |
| 5185 | | 25:28:040007:8586 | Владивосток проспект 100 лет Владивостоку 28 Г |
| 5186 | | 25:28:040007:8587 | Владивосток проспект 100 лет Владивостоку 28 Г |
| 5187 | | 25:28:040007:8588 | Владивосток проспект 100 лет Владивостоку 28 Г |
| 5188 | | 25:28:040007:8589 | Владивосток проспект 100 лет Владивостоку 28 Г |
| 5189 | | 25:28:040007:3709 | Владивосток проспект 100 лет Владивостоку 28 А |
| 5190 | | 25:28:040007:5451 | Владивосток проспект 100 лет Владивостоку 28 II |
| 5191 | | 25:28:000000:61631 | Приморский край, г Владивосток, пр-кт Красного Знамени, д.118-в |
| 5192 | | 25:28:000000:46015 | Приморский край, г Владивосток, пр Красного Знамени, д.118-в |
| 5193 | | 25:28:020006:799 | Владивосток проспект Острякова 5 А II |
| 5194 | | 25:28:040006:11630 | Владивосток проспект Острякова 3 II |
| 5195 | | 25:28:000000:61920 | Владивосток Пушкинская 21 А 33а, 3б, 4-14(I). 15-19,23,24,26,27(II),20-22,25,28(III) |
| 5196 | | 25:28:000000:4801 | Владивосток Русская 35 II |
| 5197 | | 25:28:000000:24901 | Владивосток Русская 9 Б 2-22,25,2-12,14-30,32,33 |
| 5198 | | 25:28:050045:646 | Владивосток Русская 46 1-2,4-6,8-10,12-31(V) |
| 5199 | | 25:28:050045:715 | Владивосток Русская 46 X |
| 5200 | | 25:28:050045:699 | Владивосток Русская 46 17,15а,18,18а,19,19а,20-27,27а,28-38,40,41,43-45,57-62 |
| 5201 | | 25:28:050045:726 | Владивосток Русская 46 XI |
| 5202 | | 25:28:050045:714 | Владивосток Русская 46 VIII |
| 5203 | | 25:28:050045:718 | Владивосток Русская 46 IX |
| 5204 | | 25:28:050045:711 | Владивосток Русская 46 |
| 5205 | | 25:28:050045:659 | Владивосток Русская 46 |
| 5206 | | 25:28:050045:651 | Владивосток Русская 46 |
| 5207 | | 25:28:050045:727 | Владивосток Русская 46 |
| 5208 | | 25:28:050045:725 | Владивосток Русская 46 |
| 5209 | | 25:28:050045:724 | Владивосток Русская 46 |
| 5210 | | 25:28:050045:733 | Владивосток Русская 46 |
| 5211 | | 25:28:050045:661 | Владивосток Русская 46 V |
| 5212 | | 25:28:000000:61228 | Владивосток Сафонова 11 |
| 5213 | | 25:28:030018:13345 | Владивосток Сахалинская 50 1-6(IV) |
| 5214 | | 25:28:030018:11039 | Владивосток Сахалинская 29 II |
| 5215 | | 25:28:000000:61474 | Владивосток Светланская 108 А 1-4 |
| 5216 | | 25:28:010016:494 | Владивосток Светланская 85 1-10(VII) |
| 5217 | | 25:28:010017:659 | Владивосток Светланская 123 1-9(III) |
| 5218 | | 25:28:010016:491 | Владивосток Светланская 85 |
| 5219 | | 25:28:010024:530 | Владивосток Светланская 157 I |
| 5220 | | 25:28:010024:533 | Владивосток Светланская 157 II |
| 5221 | | 25:28:010024:531 | Владивосток Светланская 157 IV |
| 5222 | | 25:28:010024:843 | Владивосток Светланская 145 IV |
| 5223 | | 25:28:010024:842 | Владивосток Светланская 145 1-9 |
| 5224 | | 25:28:010024:882 | Владивосток Светланская 155 III |
| 5225 | | 25:28:010025:257 | Владивосток Светланская 209 IV |
| 5226 | | 25:28:010025:255 | Владивосток Светланская 209 V |
| 5227 | | 25:28:010018:425 | Владивосток Светланская 76 VII |
| 5228 | | 25:28:010018:420 | Владивосток Светланская 76 II |
| 5229 | | 25:28:010017:1142 | Владивосток Светланская 125 |
| 5230 | | 25:28:020020:154 | Владивосток Семеновская 20 III |
| 5231 | | 25:28:010003:456 | Владивосток Семеновская 30 U |
| 5232 | | 25:28:010003:492 | Владивосток Семеновская 30 UII |
| 5233 | | 25:28:020035:2135 | Владивосток Сипягина 28 |
| 5234 | | 25:28:020035:2131 | Владивосток Сипягина 28 |
| 5235 | | 25:28:030014:2247 | Владивосток Сочинская 7 |
| 5236 | | 25:28:020004:2758 | Владивосток Союзная 17 |
| 5237 | | 25:28:000000:25345 | Владивосток Спортивная 6 III |
| 5238 | | 25:28:010039:198 | Владивосток Спортивная 3 I |
| 5239 | | 25:28:020028:2025 | Владивосток Станюковича 12 34-38 |
| 5240 | | 25:28:020028:917 | Владивосток Станюковича 57/2 I |
| 5241 | | 25:28:000000:61337 | Владивосток Стрельникова 8 III |
| 5242 | | 25:28:030017:6127 | Владивосток Строительная 2-я 11 I |
| 5243 | | 25:28:030008:4668 | Владивосток Терешковой 26 |
| 5244 | | 25:28:030008:4661 | Владивосток Терешковой 26 |
| 5245 | | 25:28:000000:61361 | Владивосток Тернейская 11 |
| 5246 | | 25:28:020023:1704 | Владивосток Тигровая 16 I |
| 5247 | | 25:28:000000:33233 | Владивосток Трамвайная 14 Б |
| 5248 | | 25:28:010022:1160 | Владивосток Тунгусская 50 I |
| 5249 | | 25:28:000000:36454 | Владивосток Уборевича 5 А IV |
| 5250 | | 25:28:000000:24919 | Владивосток Русская 58 А |
| 5251 | | 25:28:050046:1409 | Владивосток Русская 58 А I |
| 5252 | | 25:28:050047:381 | Владивосток Русская 80/2 |
| 5253 | | 25:28:000000:61353 | Владивосток Сафонова 37 5-7,9(III) |
| 5254 | | 25:28:000000:56531 | Владивосток Черемуховая 28 4-6(IV) |
| 5255 | | 25:28:040006:20362 | Владивосток Ульяновская 6 1эт. п. III |
| 5256 | | 25:28:040006:20369 | Владивосток Ульяновская 4 1 |
| 5257 | | 25:28:010001:1808 | Владивосток Уткинская 30 |
| 5258 | | 25:28:010044:485 | Владивосток Фадеева 49 1,2(II) |
| 5259 | | 25:28:010040:325 | Владивосток Фадеева 14 В I |
| 5260 | | 25:28:030015:6244 | Владивосток Часовитина 21 |
| 5261 | | 25:28:000000:61476 | Владивосток Часовитина 25 |
| 5262 | | 25:28:030007:991 | Владивосток Черемуховая 22 XX |
| 5263 | | 25:28:030007:883 | Владивосток Черемуховая 18 А I |
| 5264 | | 25:28:030007:885 | Владивосток Черемуховая 18 А III |
| 5265 | | 25:28:030007:884 | Владивосток Черемуховая 18 А II |
| 5266 | | 25:28:010038:633 | Владивосток Шепеткова 8 1 |
| 5267 | | 25:28:010038:632 | Владивосток Шепеткова 8 V |
| 5268 | | 25:28:010021:566 | Владивосток Шепеткова 31 1 |
| 5269 | | 25:28:000000:42931 | Владивосток Шепеткова 40 |
| 5270 | | 25:28:010033:5491 | Владивосток Шепеткова 35 |
| 5271 | | 25:28:010020:2773 | Владивосток Шилкинская 10 |
| 5272 | | 25:28:050034:1074 | Владивосток Шишкина 4 |
| 5273 | | 25:28:010033:5395 | Владивосток Юмашева 4 |
| 5274 | | 25:28:000000:61255 | Владивосток Кипарисовая 16 |
| 5275 | | 25:28:000000:61867 | Владивосток Фадеева 1 А |
| 5276 | | 25:29:010103:1559 | Дальнереченск Шевчука 18 |
| 5277 | | 25:29:010103:1599 | Дальнереченск Шевчука 18 |
| 5278 | | 25:29:010103:1699 | Дальнереченск Шевчука 18 |
| 5279 | | 25:29:010103:1823 | Дальнереченск Шевчука 18 А 13 |
| 5280 | | 25:29:010103:1821 | Дальнереченск Ленина 66 |
| 5281 | | 25:29:010103:1124 | Дальнереченск Ленина 68 2 |
| 5282 | | 25:29:010103:1485 | Дальнереченск Ленина 68 |
| 5283 | | 25:29:010103:1818 | Дальнереченск Ленина 68 |
| 5284 | | 25:29:010103:1637 | Дальнереченск Ленина 68 |
| 5285 | | 25:29:010103:610 | Дальнереченск Ленина 70 20 |
| 5286 | | 25:29:010103:1805 | Дальнереченск Ленина 70 |
| 5287 | | 25:29:010103:1809 | Дальнереченск Ленина 70 |
| 5288 | | 25:29:010103:1830 | Дальнереченск Ленина 70 |
| 5289 | | 25:29:010101:1519 | Дальнереченск Ленина 71 |
| 5290 | | 25:29:010101:1530 | Дальнереченск Ленина 71 |
| 5291 | | 25:29:010101:1534 | Дальнереченск Ленина 71 |
| 5292 | | 25:29:010101:1531 | Дальнереченск Ленина 71 |
| 5293 | | 25:29:010101:1315 | Дальнереченск Ленина 71 |
| 5294 | | 25:29:010103:1624 | Дальнереченск Ленина 72 |
| 5295 | | 25:29:010103:1540 | Дальнереченск Ленина 72 |
| 5296 | | 25:29:010103:1626 | Дальнереченск Ленина 72 |
| 5297 | | 25:29:000000:4822 | Дальнереченск Ленина 73 |
| 5298 | | 25:29:000000:4821 | Дальнереченск Ленина 73 А8 |
| 5299 | | 25:29:000000:4527 | Дальнереченск Ленина 73 21-24,27,2,8,30-31 |
| 5300 | | 25:29:000000:5361 | Дальнереченск Ленина 73 |
| 5301 | | 25:29:000000:4528 | Дальнереченск Ленина 73 |
| 5302 | | 25:29:000000:4771 | Дальнереченск Ленина 73 |
| 5303 | | 25:29:000000:5369 | Дальнереченск Ленина 73 |
| 5304 | | 25:29:000000:4529 | Дальнереченск Ленина 73 |
| 5305 | | 25:29:010101:1528 | Дальнереченск Ленина 75 |
| 5306 | | 25:29:010101:1449 | Дальнереченск Ленина 75 |
| 5307 | | 25:29:010101:1529 | Дальнереченск Ленина 75 |
| 5308 | | 25:29:010101:1577 | Дальнереченск Ленина 75 6-8 |

| | | | |
|---|---|---|---|
| 5309 | | 25:29:010101:1576 | Дальнереченск Ленина 75 1-5 |
| 5310 | | 25:29:010101:1712 | Дальнереченск Красная 1 Д 3 |
| 5311 | | 25:29:010101:1713 | Дальнереченск Красная 1 Д 4 |
| 5312 | | 25:29:010101:1714 | Дальнереченск Красная 1 Д 1,5-8 |
| 5313 | | 25:29:010104:863 | Дальнереченск Рябуха 14 |
| 5314 | | 25:29:010201:727 | Дальнереченск Пушкина 9 |
| 5315 | | 25:29:010101:555 | Дальнереченск Михаила Личенко 21 36 |
| 5316 | | 25:29:000000:4834 | Дальнереченск Михаила Личенко 21 52 |
| 5317 | | 25:29:010101:1709 | Дальнереченск Михаила Личенко 21 83 |
| 5318 | | 25:29:000000:4674 | Дальнереченск Дальнереченская 59 А |
| 5319 | | 25:29:010103:927 | Дальнереченск Дальнереченская 69 19 |
| 5320 | | 25:29:000000:4569 | Дальнереченск Дальнереченская 69 1-6 |
| 5321 | | 25:29:000000:4696 | Дальнереченск Дальнереченская 69 1-4 |
| 5322 | | 25:29:000000:4505 | Дальнереченск Дальнереченская 69 4 |
| 5323 | | 25:30:010104:3404 | Лесозаводск Белова 8 11,13-39,5-18 |
| 5324 | | 25:30:010201:2516 | Лесозаводск Григоренко 10 А 1-4 |
| 5325 | | 25:30:010201:2515 | Лесозаводск Григоренко 10 А 1-3 |
| 5326 | | 25:30:010201:2514 | Лесозаводск Григоренко 10 А 4 |
| 5327 | | 25:33:000000:1394 | Партизанск Чкалова 9 А |
| 5328 | | 25:33:180113:9589 | Партизанск Ленинская 18 |
| 5329 | | 25:33:180113:10380 | Партизанск Ленинская 16 VII |
| 5330 | | 25:33:180113:5333 | Партизанск Ленинская 6 AIV |
| 5331 | | 25:33:180113:5332 | Партизанск Ленинская 6 AIII |
| 5332 | | 25:33:180113:5331 | Партизанск Ленинская 6 AI |
| 5333 | | 25:33:000000:1575 | Партизанск Ленинская 8 Б V |
| 5334 | | 25:33:180113:10176 | Партизанск Ленинская 8/1 |
| 5335 | | 25:33:180113:7944 | Партизанск Ленинская 10 |
| 5336 | | 25:33:180113:10063 | Партизанск Павла Разгонова 34 II |
| 5337 | | 25:33:180113:6816 | Партизанск Серышева 3 I |
| 5338 | | 25:33:180113:6813 | Партизанск Серышева 3 IX |
| 5339 | | 25:33:180113:6814 | Партизанск Серышева 3 II |
| 5340 | | 25:33:180113:6817 | Партизанск Серышева 3 IV |
| 5341 | | 25:33:180112:3606 | Партизанск Партизанская 79 II |
| 5342 | | 25:33:180104:3616 | Партизанск Партизанская 79 I |
| 5343 | | 25:33:090101:2647 | Партизанск с. Авангард Кирова 52 I |
| 5344 | | 25:33:130101:420 | Партизанск с. Углекаменск Советская 22 I |
| 5345 | | 25:33:000000:1210 | Партизанск Энергетическая 2 Б |
| 5346 | | 25:33:000000:1694 | Партизанск Энергетическая 2 Б |
| 5347 | | 25:33:000000:1690 | Партизанск Энергетическая 2 Б |
| 5348 | | 25:33:000000:1684 | Партизанск Энергетическая 2 Б |
| 5349 | | 25:33:000000:1697 | Партизанск Энергетическая 2 Б |
| 5350 | | 25:33:180113:8210 | Партизанск Ленинская 24 А IV |
| 5351 | | 25:33:180113:4020 | Партизанск Ленинская 17 II |
| 5352 | | 25:33:180113:10159 | Партизанск Ленинская 12 |
| 5353 | | 25:33:180109:3527 | Партизанск Вокзальная 9 |
| 5354 | | 25:33:180109:2674 | Партизанск Мирошниченко 15 А II |
| 5355 | | 25:33:180113:9678 | Партизанск Коренова 1 |
| 5356 | | 25:33:100101:3842 | Партизанск с. Углекаменск Калинина 11 II |
| 5357 | | 25:33:150101:1200 | Партизанск с. Тигровой Тигровая 8 I |
| 5358 | | 25:33:180113:10078 | Партизанск 50 лет ВЛКСМ 7 II |
| 5359 | | 25:33:180113:10065 | Партизанск 50 лет ВЛКСМ 7 |
| 5360 | | 25:33:180111:2149 | Партизанск Ленинская 57 I |
| 5361 | | 25:33:180113:4102 | Партизанск Ленинская 59 I |
| 5362 | | 25:33:100101:3843 | Партизанск с. Углекаменск Калинина 8 I |
| 5363 | | 25:33:180109:2676 | Партизанск Мирошниченко 15 А V |
| 5364 | | 25:33:090101:2238 | Партизанск с. Авангард Павлова 3 А-1 |
| 5365 | | 25:32:020401:359 | Спасск-Дальний Краснознаменная 50 А 43-47, 59-69 |
| 5366 | | 25:32:000000:7625 | Спасск-Дальний Краснознаменная 50 А 1-42,48-58, 1-18 |
| 5367 | | 25:32:010501:3156 | Спасск-Дальний Парковая 49 А |
| 5368 | | 25:32:000000:7369 | Спасск-Дальний Красногвардейская 95 А |
| 5369 | | 25:32:020901:2812 | Спасск-Дальний Красногвардейская 104 1 |
| 5370 | | 25:32:010801:3654 | Спасск-Дальний Дербенева 21 |
| 5371 | | 25:32:000000:4590 | Спасск-Дальний Советская 86 1-6 |
| 5372 | | 25:32:000000:8120 | Спасск-Дальний Советская 70 |
| 5373 | | 25:34:017001:15420 | Уссурийск Пролетарская 89 47 |
| 5374 | | 25:34:017001:14679 | Уссурийск Некрасова 22 А |
| 5375 | | 25:35:000000:1574 | ЗАТО Фокино Усатого 24 51 |
| 5376 | | 25:35:000000:2144 | ЗАТО Фокино Усатого 26 18 |
| 5377 | | 25:35:000000:354 | ЗАТО Фокино Усатого 5 18 |
| 5378 | | 25:35:080201:2411 | Приморский край, ЗАТО Фокино, п. Дунай, Морская, д.9 |
| 5379 | | 25:01:150001:5067 | Анучинский район с. Анучино 100 лет Анучино 3 |
| 5380 | | 25:01:150001:5250 | Анучинский район с. Анучино 100 лет Анучино 3 |
| 5381 | | 25:01:170001:425 | Анучинский район с. Корниловка Советская 10 1 А |
| 5382 | | 25:01:150001:5270 | Анучинский район с. Анучино Банивура 12 3 |
| 5383 | | 25:05:240101:559 | Кировский район с. Крыловка Молодежная 7 |
| 5384 | | 25:07:050101:3629 | Лазовский район с. Лазо Некрасовская 19 |
| 5385 | | 25:07:000000:695 | Приморский край, Лазовский район , с. Лазо, Ключевая, д.24Б |
| 5386 | | 25:07:000000:1038 | Приморский край, Лазовский район , пгт. Преображение, Путинцева, д.16, пом.А-1 |
| 5387 | | 25:07:000000:1191 | Лазовский район пгт. Преображение 30 лет Победы 5 |
| 5388 | | 25:07:000000:1189 | Лазовский район пгт. Преображение Заводская 2 |
| 5389 | | 25:07:000000:777 | Лазовский район пгт. Преображение Путинцева 12 16 |
| 5390 | | 25:07:000000:1173 | Лазовский район пгт. Преображение Заводская 2 |
| 5391 | | 25:07:000000:737 | Лазовский район пгт. Преображение Путинцева 18 2 |
| 5392 | | 25:07:000000:1181 | Лазовский район пгт. Преображение 50 лет ВЛКСМ 7 3 |
| 5393 | | 25:07:110103:2557 | Лазовский район пгт. Преображение 50 лет ВЛКСМ 3 2 |
| 5394 | | 25:11:000000:1544 | Октябрьский район с. Галенки Комарова 160 |
| 5395 | | 25:11:200103:6210 | Октябрьский район с. Покровка Советов 76 58 |
| 5396 | | 25:11:200103:6431 | Октябрьский район с. Покровка Советов 76 59 |
| 5397 | | 25:11:200103:3233 | Октябрьский район с. Покровка Пионерская 22 А 2 |
| 5398 | | 25:11:000000:1297 | Октябрьский район с. Покровка Советов 79 6 |
| 5399 | | 25:11:200103:5299 | Октябрьский район с. Покровка Советов 84 1 |
| 5400 | | 25:11:200103:4127 | Октябрьский район с. Покровка Советов 87 33 |
| 5401 | | 25:11:200103:3574 | Октябрьский район с. Покровка Октябрьская 25 3 |
| 5402 | | 25:11:200102:2195 | Октябрьский район пгт. Липовцы Ленина 27 9 |
| 5403 | | 25:11:000000:2153 | Октябрьский район пгт. Липовцы Октябрьская 19 58 |
| 5404 | | 25:11:000000:2152 | Октябрьский район пгт. Липовцы Зеленая 7/3 |
| 5405 | | 25:11:000000:1744 | Октябрьский район пгт. Липовцы Ленина 31/2 |
| 5406 | | 25:11:000000:1288 | Октябрьский район пгт. Липовцы Ленина 4 |
| 5407 | | 25:11:000000:1713 | Октябрьский район пгт. Липовцы Ленина 27 |
| 5408 | | 25:11:000000:1580 | Октябрьский район пгт. Липовцы Угольная 11 |
| 5409 | | 25:11:000000:2157 | Октябрьский район пгт. Липовцы Угольная 15 А |
| 5410 | | 25:11:000000:2154 | Октябрьский район пгт. Липовцы Ленина 37/1 |
| 5411 | | 25:11:000000:1482 | Октябрьский район пгт. Липовцы Октябрьская 19 |
| 5412 | | 25:11:000000:1326 | Октябрьский район пгт. Липовцы Угольная 11 |
| 5413 | 25:13:020314:850 | | Партизанский район Золотая Долина Центральная 10 |
| 5414 | | 25:17:050001:702 | Тернейский район Малая Кема Школьная 9 2 |
| 5415 | | 25:17:100001:659 | Тернейский район Светлая Арсеньева 6 1 |
| 5416 | | 25:17:100001:656 | Тернейский район Светлая Школьная 12 2 |
| 5417 | | 25:17:020001:5947 | Тернейский район Пластун Первый квартал 3 1-10 |
| 5418 | | 25:17:000000:2152 | Тернейский район Пластун Лермонтова 8 литер А |
| 5419 | | 25:17:000000:2103 | Тернейский район Пластун Лермонтова 8 202 |
| 5420 | | 25:19:030207:2196 | Ханкайский район Камень-Рыболов 50 лет ВЛКСМ 8 |
| 5421 | | 25:20:210103:8009 | Хасанский район пгт. Славянка Молодежная 14 |
| 5422 | | 25:20:000000:3558 | Хасанский район пгт. Славянка 50 лет Октября 4 |
| 5423 | | 25:21:000000:5036 | Хорольский район с. Хороль Ленинская 55 |
| 5424 | | 25:21:000000:5032 | Хорольский район с. Хороль Ленинская 55 |
| 5425 | | 25:21:000000:5091 | Хорольский район с. Хороль Ленинская 55 |
| 5426 | | 25:21:000000:5030 | Хорольский район с. Хороль Ленинская 55 |
| 5427 | | 25:21:000000:5042 | Хорольский район с. Хороль Ленинская 55 |
| 5428 | | 25:21:000000:5044 | Хорольский район с. Хороль Ленинская 55 |
| 5429 | | 25:21:160105:1157 | Хорольский район с. Хороль Комсомольская 3 Б 2 |
| 5430 | | 25:21:000000:5089 | Хорольский район с. Хороль Комсомольская 1 Б 2 |
| 5431 | | 25:21:160105:1158 | Хорольский район с. Хороль Комсомольская 3 Б 3 |
| 5432 | | 25:21:000000:4534 | Хорольский район с. Хороль Ленинская 55 |
| 5433 | | 25:21:000000:5031 | Хорольский район с. Хороль Ленинская 55 |
| 5434 | | 25:21:000000:5045 | Хорольский район с. Хороль Ленинская 55 |
| 5435 | | 25:21:160108:794 | Хорольский район с. Хороль Ленинская 100 1-4 |
| 5436 | | 25:21:130101:1453 | Хорольский район с. Новодевица пер. Лазо 30 1-10 |
| 5437 | | 25:21:000000:4754 | Хорольский район с. Хороль Ленинская 86 |
| 5438 | | 25:21:000000:4847 | Хорольский район с. Хороль Ленинская 55 |
| 5439 | | 25:21:160108:816 | Хорольский район с. Хороль Ленинская 100 |
| 5440 | | 25:21:230103:4238 | Хорольский район пгт. Ярославский Ломоносова 28 |
| 5441 | | 25:21:000000:4790 | Хорольский район пгт. Ярославский Матросова 12 17 |
| 5442 | | 25:21:000000:5055 | Хорольский район пгт. Ярославский Ленинская 11 44 |
| 5443 | | 25:21:000000:4787 | Хорольский район пгт. Ярославский Ленинская 11 5 |
| 5444 | | 25:21:000000:1352 | Хорольский район пгт. Ярославский Лазо 7 |
| 5445 | | 25:21:000000:4506 | Хорольский район пгт. Ярославский проезд Школьный 7 |
| 5446 | | 25:21:000000:5022 | Хорольский район пгт. Ярославский Матросова 13 51 |
| 5447 | | 25:21:000000:5050 | Хорольский район пгт. Ярославский Ленинская 4 |
| 5448 | | 25:21:000000:5053 | Хорольский район пгт. Ярославский Ленинская 11 |
| 5449 | | 25:21:000000:5058 | Хорольский район пгт. Ярославский Ленинская 11 |
| 5450 | | 25:21:000000:5060 | Хорольский район с. Вознесенка Первомайская 3 Б |
| 5451 | | 25:21:000000:4571 | Хорольский район с. Камышовка Центральная 18 |
| 5452 | | 25:21:000000:5069 | Хорольский район пгт. Ярославский Ленинская 11 |
| 5453 | | 25:21:000000:4798 | Хорольский район пгт. Ярославский Матросова 12 78 |
| 5454 | | 25:21:000000:4851 | Хорольский район с. Лучки Рабочая 29 |
| 5455 | | 25:21:000000:4535 | Хорольский район с. Благодатное Октябрьская 45 |
| 5456 | | 25:21:000000:5066 | Хорольский район с. Приозерное Ленинская 19 |
| 5457 | | 25:21:080101:411 | Хорольский район с. Приозерное Ленинская 18 |
| 5458 | | 25:22:000000:7637 | Черниговский район с. Черниговка 8 Марта 3 Г |
| 5459 | | 25:22:000000:7638 | Черниговский район с. Черниговка 8 Марта 3 Г |
| 5460 | | 25:22:000000:7844 | Черниговский район с. Черниговка 8 Марта 3 Г |
| 5461 | | 25:22:000000:8163 | Черниговский район с. Черниговка 8 Марта 3 Г |
| 5462 | | 25:22:000000:1943 | Черниговский район с. Черниговка Заводская 3 Б |
| 5463 | | 25:22:000000:7495 | Черниговский район с. Черниговка Советская 86/1 |
| 5464 | | 25:22:000000:7697 | Черниговский район с. Черниговка Советская 86/2 |
| 5465 | | 25:22:020102:3905 | Черниговский район с. Черниговка Октябрьская 76 |
| 5466 | | 25:22:020102:3907 | Черниговский район с. Черниговка Октябрьская 76 |
| 5467 | | 25:22:020102:3908 | Черниговский район с. Черниговка Октябрьская 76 |
| 5468 | | 25:22:120002:2923 | Черниговский район пгт. Сибирцево Строительная 6 47 |
| 5469 | | 25:22:000000:8438 | Черниговский район пгт. Сибирцево Строительная 10 А |
| 5470 | | 25:22:120002:1917 | Черниговский район пгт. Сибирцево Строительная 20 3 |
| 5471 | | 25:22:000000:8421 | Черниговский район пгт. Сибирцево Строительная 19 А46-48 1-13 |
| 5472 | | 25:22:020103:1978 | Черниговский район с. Черниговка Октябрьская 67 |
| 5473 | | 25:23:150107:2605 | Чугуевский район с. Чугуевка 50 лет Октября 169 п.12 |
| 5474 | | 25:24:260101:2328 | Шкотовский район п. Подъяпольский Морская 5 |
| 5475 | | 25:25:120001:5283 | Яковлевский район Яковлевка Советская 43 |
| 5476 | | 25:25:170002:1442 | Яковлевский район Варфоломеевка Почтовая 19 |
| 5477 | | 25:25:170002:1447 | Яковлевский район Варфоломеевка Почтовая 19 |
| 5478 | | 25:25:170002:1452 | Яковлевский район Варфоломеевка Почтовая 19 |
| 5479 | | 25:25:170002:1520 | Яковлевский район Варфоломеевка Почтовая 19 |
| 5480 | | 25:25:000000:764 | Яковлевский район Варфоломеевка Почтовая 52 А |
| 5481 | 25:26:010317:2158 | | Арсеньев проспект Горького 1 |
| 5482 | | 25:26:010301:3863 | Арсеньев Щербакова 5 1 |
| 5483 | 25:26:020204:1712 | | Арсеньев площадь Ленина 5 |
| 5484 | 25:26:020103:372 | | Арсеньев Таежная 2/11 |
| 5485 | 25:27:060102:6158 | | Артём Харьковская 1 |
| 5486 | 25:27:030204:10779 | | Артём Кирова 73 |
| 5487 | 25:28:030007:5882 | | Владивосток Бурачка 17 В |
| 5488 | 25:28:030003:1438 | | Владивосток Зои Космодемьянской 16 |
| 5489 | 25:28:000000:20817 | | Владивосток Снеговая 13 Ж |
| 5490 | 25:28:010041:3553 | | Владивосток Нейбута 10 В |
| 5491 | 25:28:020004:2614 | | Владивосток Хабаровская 8 |
| 5492 | 25:28:020021:56 | | Владивосток Светланская 11 |
| 5493 | 25:28:030011:3252 | | Владивосток Марины Расковой 2 Б |
| 5494 | 25:29:010103:1457 | | Дальнереченск Шевчука 18 |

| | | | |
|---|---|---|---|
| 5495 | 25:35:000000:1040 | | ЗАТО Фокино Карла Маркса 23 В |
| 5496 | 25:35:000000:1127 | | ЗАТО Фокино Карла Маркса 25 Б |
| 5497 | 25:35:000000:2283 | | ЗАТО Фокино Усатого 3 А |
| 5498 | 25:35:000000:834 | | ЗАТО Фокино Усатого 26 А |
| 5499 | 25:35:050101:1336 | | ЗАТО Фокино Дальняя 11 А |
| 5500 | 25:35:050301:2982 | | ЗАТО Фокино Постникова 2 |
| 5501 | 25:35:050301:466 | | ЗАТО Фокино Белашева 20 А |
| 5502 | 25:05:100101:1255 | | Кировский район пгт. Кировский Партизанская 88 Б |
| 5503 | 25:05:030102:713 | | Кировский район пгт. Горные Ключи Юбилейная 26А |
| 5504 | 25:09:250101:815 | | Михайловский район с. Первомайское Советская 29 |
| 5505 | 25:09:210101:126 | | Михайловский район с. Новожатково Набережная 1 |
| 5506 | 25:09:010701:211 | | Михайловский район с. Михайловка Вокзальная 45 |
| 5507 | 25:11:140101:372 | | Октябрьский район с. Чернятино Центральная 32 |
| 5508 | 25:11:000000:698 | | Октябрьский район с. Фадеевка Кирова 22 А |
| 5509 | 25:11:040101:806 | | Октябрьский район с. Фадеевка Кирова 25 |
| 5510 | 25:11:070101:927 | | Октябрьский район с. Новогеоргиевка Дзержинского 27 |
| 5511 | 25:11:200104:680 | | Октябрьский район с. Покровка Красноармейская 38 |
| 5512 | 25:11:120101:2878 | | Октябрьский район пгт. Липовцы пер. Кооператоров 2 |
| 5513 | 25:11:200102:1111 | | Октябрьский район с. Покровка Комсомольская 2 А 1 |
| 5514 | 25:11:070101:933 | | Октябрьский район с. Новогеоргиевка Центральная 2 |
| 5515 | 25:13:020315:2961 | | Партизанский район село Владимиро- Александровское Седова 21 |
| 5516 | 25:21:000000:4424 | | Хорольский район с. Хороль Городок-5 2 |
| 5517 | 25:22:020102:3462 | | Черниговский район с. Черниговка Шоссейная 48 |
| 5518 | 25:22:000000:7063 | | Черниговский район с. Черниговка Вокальная 40 |
| 5519 | 25:22:090001:2165 | | Черниговский район с. Дмитриевка Онищенко 42 |
| 5520 | 25:22:130001:2515 | | Черниговский район с. Монастырище Титова 1 Б |
| 5521 | 25:22:000000:7191 | | Черниговский район с. Черниговка Ленинская 62 |
| 5522 | 25:22:020102:4151 | | Черниговский район с. Черниговка Ленинская 66 А |
| 5523 | 25:24:260101:1755 | | Шкотовский район п. Подъяпольский Рыбацкая 1 2 |
| 5524 | 25:26:020204:2099 | | Арсеньев Ирьянова 9 |
| 5525 | 25:26:030206:260 | | Арсеньев Совхозная 75 |
| 5526 | 25:26:020204:2192 | | Арсеньев Новикова 32/4 |
| 5527 | 25:26:020204:537 | | Арсеньев Новикова 35 |
| 5528 | 25:26:020203:61 | | Арсеньев Новикова 51 |
| 5529 | 25:26:000000:593 | | Арсеньев Таёжная 4/1 |
| 5530 | 25:26:010319:4409 | | Арсеньев Жуковского 51 |
| 5531 | 25:26:010206:365 | | Арсеньев 9-го Мая 63/4 |
| 5532 | 25:26:030201:147 | | Арсеньев Стахановская 83 |
| 5533 | 25:26:030303:402 | | Арсеньев Стахановская 119 |
| 5534 | 25:10:000000:2136 | | Приморский край, Надеждинский , с. Соловей Ключ, с/т "Варяг" 5 км. дороги |
| 5535 | 25:27:030104:6020 | | Артём Севастопольская 12/1 |
| 5536 | 25:27:030106:10016 | | Артём Ватутина 8 А |
| 5537 | 25:27:000000:3022 | | Артём Интернациональная 67 А |
| 5538 | 25:27:000000:3774 | | Артём Кирова 7/6 |
| 5539 | 25:27:030104:3119 | | Артём Севастопольская 10 |
| 5540 | 25:27:000000:5251 | | Артём Гагарина 133 |
| 5541 | 25:27:030105:4794 | | Артём Кирова 9/4 |
| 5542 | 25:27:000000:1070 | | Артём Кирова 9/3 |
| 5543 | 25:27:030204:3913 | | Артём Кирова 191 лит 4 |
| 5544 | 25:27:030105:4886 | | Артём Кирова 7/5 |
| 5545 | 25:27:030105:5241 | | Артём Кирова 9/2 |
| 5546 | 25:27:000000:4668 | | Артём 1-я Рабочая 68 |
| 5547 | 25:27:030204:12006 | | Артём Кирова 64 А |
| 5548 | | 25:27:030201:8802 | Артём Дзержинского 2 |
| 5549 | | 25:27:030201:8799 | Артём Дзержинского 2 |
| 5550 | 25:27:030103:4935 | | Артём Фрунзе 17 |
| 5551 | | 25:27:030204:11827 | Артём Кирова 64 А |
| 5552 | | 25:27:000000:6392 | Артём Вокзальная 113/5 |
| 5553 | | 25:27:000000:7753 | Артём Вокзальная 113/5 |
| 5554 | 25:27:030103:1426 | | Артём Спортивная 2 |
| 5555 | 25:27:030105:5545 | | Артём Кирова 7/3 |
| 5556 | 25:27:030104:5040 | | Артём Фрунзе 4 А |
| 5557 | 25:27:030105:4706 | | Артём Кирова 9/1 |
| 5558 | 25:27:030204:9715 | | Артём Кирова 150 А |
| 5559 | | 25:27:000000:6262 | Артём Уссурийская 2 |
| 5560 | 25:27:070202:3358 | | Артём Гагарина 76 |
| 5561 | 25:27:030106:1464 | | Артём Ульяновская 9 |
| 5562 | 25:27:000000:5797 | | Артём Кирова 20 А |
| 5563 | 25:27:030204:2880 | | Артём Пограничная 5/1 |
| 5564 | 25:27:030106:9246 | | Артём Ватутина 16/1 |
| 5565 | 25:27:060102:5582 | | Артём Михайловская 2 |
| 5566 | | 25:27:030201:3944 | Артём Дзержинского 1/2 |
| 5567 | | 25:27:030104:4718 | Артём Херсонская 3 |
| 5568 | 25:27:030103:4957 | | Артём 2 Рабочая 142 В |
| 5569 | 25:27:000000:445 | | Артём Фрунзе 54 Г |
| 5570 | 25:36:050101:1396 | | Большой Камень с. Петровка Ленинская 76 |
| 5571 | 25:36:010201:1726 | | Большой Камень Гагарина 16А |
| 5572 | 25:36:010201:1798 | | Большой Камень Центральная 38 |
| 5573 | 25:36:010202:1187 | | Большой Камень Андреевская 8 |
| 5574 | 25:36:010202:1571 | | Большой Камень Андреевская 6 А |
| 5575 | 25:36:010205:1639 | | Большой Камень Прибрежная 33 |
| 5576 | 25:36:000000:787 | | Большой Камень им. В. А. Маслакова 13 |
| 5577 | 25:36:000000:928 | | Большой Камень им. В. А. Маслакова 9 |
| 5578 | 25:36:010101:488 | | Большой Камень Академика Курчатова 30 А |
| 5579 | 25:36:010102:632 | | Большой Камень Зеленая 1 А |
| 5580 | 25:36:000000:467 | | Большой Камень Блюхера 25 А |
| 5581 | 25:36:050101:1960 | | Большой Камень с. Петровка в 398 м на восток от ж.д. №14 |
| 5582 | 25:28:050023:1412 | | Владивосток Александровича 52 |
| 5583 | 25:28:050047:167 | | Владивосток Багратиона 5 |
| 5584 | 25:28:050050:220 | | Владивосток Давыдова 28 Д |
| 5585 | 25:28:040010:565 | | Владивосток Жигура 48 Б |
| 5586 | 25:28:040006:21721 | | Владивосток Завойко 1 Б |
| 5587 | 25:28:000000:22282 | | Владивосток Ильичева 20 В |
| 5588 | 25:28:040006:21524 | | Владивосток Иртышская 42 А |
| 5589 | 25:28:040006:1251 | | Владивосток Карбышева 10 А |
| 5590 | 25:28:030012:7153 | | Владивосток Коммунаров 36 А |
| 5591 | 25:28:040010:455 | | Владивосток Котельникова 7 А |
| 5592 | 25:28:050005:596 | | Владивосток Лермонтова 77 Б |
| 5593 | 25:28:010030:539 | | Владивосток Луговая 28 |
| 5594 | 25:28:050059:633 | | Владивосток Маковского 208 |
| 5595 | 25:28:000000:2680 | | Владивосток Надибаидзе 32 А |
| 5596 | 25:28:000000:21383 | | Владивосток Нейбута 8 Г |
| 5597 | 25:28:010009:4132 | | Владивосток Нерчинская 46 |
| 5598 | 25:28:030008:302 | | Владивосток Окатовая 12 В |
| 5599 | 25:28:030008:7978 | | Владивосток Окатовая 12 |
| 5600 | 25:28:030008:7891 | | Владивосток Олега Кошевого 7 А |
| 5601 | 25:28:000000:19870 | | Владивосток Острякова 9А |
| 5602 | 25:28:040007:8330 | | Владивосток переулок Камский 5 А |
| 5603 | 25:28:020019:520 | | Владивосток Пограничная 10 |
| 5604 | 25:28:030004:5121 | | Владивосток Приморская 10 Б |
| 5605 | 25:28:000000:20208 | | Владивосток проспект 100 лет Владивостоку 59 В |
| 5606 | 25:28:000000:20259 | | Владивосток проспект 100 лет Владивостоку 39 Б |
| 5607 | 25:28:020006:792 | | Владивосток Океанский проспект 86 |
| 5608 | 25:28:050020:751 | | Владивосток Разина 33 |
| 5609 | 25:28:050050:4999 | | Владивосток Русская 51 В |
| 5610 | 25:28:050045:179 | | Владивосток Русская 39 Б |
| 5611 | 25:28:050045:160 | | Владивосток Русская 40 В |
| 5612 | 25:28:000000:22439 | | Владивосток Русская 55 Д |
| 5613 | 25:28:050050:211 | | Владивосток Русская 53 В |
| 5614 | 25:28:050024:757 | | Владивосток Свердлова 18 Б |
| 5615 | 25:28:040011:6540 | | Владивосток Снеговая 26 |
| 5616 | 25:28:000000:21041 | | Владивосток Стрелочная 17 Б |
| 5617 | 25:28:000000:23947 | | Владивосток Строительная 14 |
| 5618 | 25:28:000000:22766 | | Владивосток Талалихина 3 А |
| 5619 | | 25:28:030008:1584 | Владивосток Терешковой 18 II |
| 5620 | 25:28:010013:1936 | | Владивосток Толстого 30 В |
| 5621 | 25:28:000000:20224 | | Владивосток Трамвайная 16 А |
| 5622 | 25:28:010044:313 | | Владивосток Фадеева 49 |
| 5623 | 25:28:050039:2645 | | Владивосток Чапаева 24 |
| 5624 | 25:28:010033:322 | | Владивосток Шепеткова 8 В |
| 5625 | 25:28:030010:280 | | Владивосток Калинина 5 |
| 5626 | 25:29:010205:761 | | Дальнереченск Олега Кошевого 5 |
| 5627 | 25:29:000000:4453 | | Дальнереченск Михаила Личенко 33 |
| 5628 | 25:29:010107:1176 | | Дальнереченск Фадеева 46 Б |
| 5629 | 25:29:010201:214 | | Дальнереченск Театральная 20 |
| 5630 | 25:30:000000:1829 | | Лесозаводск Петрова 32 |
| 5631 | 25:30:010201:2799 | | Лесозаводск Станционная 21 |
| 5632 | 25:30:020401:2663 | | Лесозаводск Октябрьская 88 |
| 5633 | 25:30:020501:2061 | | Лесозаводск База Старой Уссури 37 А |
| 5634 | 25:30:010106:2559 | | Лесозаводск Белова 95 |
| 5635 | 25:31:010407:3443 | | Находка Шоссейная 48 |
| 5636 | 25:31:010407:3441 | | Находка Проспект Мира 1 К |
| 5637 | 25:31:010404:7546 | | Находка Комсомольская 36 Б |
| 5638 | 25:31:000000:1944 | | Находка с. Душкино Комарова 35 |
| 5639 | 25:33:180111:2607 | | Партизанск Партизанская 1 Д |
| 5640 | 25:33:180123:1058 | | Партизанск Чкалова 9 |
| 5641 | 25:33:180112:3511 | | Партизанск Ленинская 54 |
| 5642 | 25:33:180109:1862 | | Партизанск Мирошниченко 35 |
| 5643 | 25:33:180103:449 | | Партизанск Юрия Гагарина 2 В |
| 5644 | 25:33:180123:1358 | | Партизанск Индустриальная 4 А |
| 5645 | 25:33:180104:2316 | | Партизанск Партизанская 77 |
| 5646 | 25:33:110101:1352 | | Партизанск с. Казанка Центральная 1 |
| 5647 | 25:33:180113:3027 | | Партизанск 50 лет ВЛКСМ 7 |
| 5648 | 25:33:180112:3482 | | Партизанск Ленинская 54 |
| 5649 | 25:33:180107:1097 | | Партизанск 2-я Красноармейская 34 |
| 5650 | 25:33:180113:2191 | | Партизанск Замараева 1 А |
| 5651 | 25:33:180113:9498 | | Партизанск Замараева 1-а/7 |
| 5652 | 25:33:000000:906 | | Партизанск Замараева 1 А |
| 5653 | 25:33:090101:1259 | | Партизанск с. Авангард Кирова 34 А |
| 5654 | | 25:33:090101:2678 | Партизанск с. Авангард Кирова 38 1 |
| 5655 | 25:33:100101:1584 | | Партизанск с. Углекаменск Калинина 32 В |
| 5656 | 25:32:010502:171 | | Спасск-Дальний Советская 282 |
| 5657 | 25:34:000000:9456 | | Уссурийск Комсомольская 49 |
| 5658 | 25:34:017401:746 | | Уссурийск Ушакова 12 Б |
| 5659 | 25:34:000000:12622 | | Уссурийск Агеева 20 А |
| 5660 | 25:34:016101:2533 | | Уссурийск Артемовская 1 |
| 5661 | 25:34:016101:2524 | | Уссурийск Артемовская 1 |
| 5662 | 25:34:000000:9521 | | Уссурийск Ленинградская 25 Б |
| 5663 | 25:34:017401:5932 | | Уссурийск Сергея Ушакова 37 |
| 5664 | 25:34:017001:2245 | | Уссурийск Комсомольская 130 |
| 5665 | 25:34:017401:970 | | Уссурийск Сергея Ушакова 10 А |
| 5666 | 25:34:016901:1754 | | Уссурийск Комарова 87 |
| 5667 | 25:34:016301:1113 | | Уссурийск Некрасова 234 |
| 5668 | 25:34:016902:1723 | | Уссурийск Фрунзе 44 Б |
| 5669 | 25:34:017301:3080 | | Уссурийск Суворова 2 |
| 5670 | 25:34:017701:1437 | | Уссурийск Колхозная 4 |
| 5671 | 25:34:016201:701 | | Уссурийск Новоникольское шоссе 11/3 |
| 5672 | 25:34:017102:7812 | | Уссурийск Воровского 91 |
| 5673 | 25:34:016301:795 | | Уссурийск Некрасова 234 Г |
| 5674 | 25:35:000000:655 | | ЗАТО Фокино Карла Маркса 29 Г |
| 5675 | 25:35:000000:784 | | ЗАТО Фокино Усатого 1 А |
| 5676 | 25:35:000000:816 | | ЗАТО Фокино Крымская 1 Б |
| 5677 | 25:35:050101:1089 | | ЗАТО Фокино Подгорная 1 А |
| 5678 | 25:35:050101:812 | | ЗАТО Фокино Дальняя 42 |
| 5679 | 25:35:050201:962 | | ЗАТО Фокино Карла Маркса 21 В А |

| | | | |
|---|---|---|---|
| 5680 | 25:35:050201:975 | | ЗАТО Фокино Марии Цукановой 9 |
| 5681 | 25:35:080101:1192 | | ЗАТО Фокино п. Дунай Ленина 35 Г |
| 5682 | 25:35:080201:222 | | ЗАТО Фокино п. Дунай Советская 1 А |
| 5683 | 25:35:080201:3583 | | ЗАТО Фокино п. Дунай Морская 16 В |
| 5684 | 25:35:090101:1080 | | ЗАТО Фокино п. Путятин Луговая 5 |
| 5685 | 25:35:090101:1223 | | ЗАТО Фокино п. Путятин Сибирцева 4 А |
| 5686 | 25:35:090101:1228 | | ЗАТО Фокино п. Путятин Центральная 9 А |
| 5687 | 25:35:090101:718 | | ЗАТО Фокино п. Путятин Луговая 2 А |
| 5688 | 25:01:150001:3442 | | Анучинский район с. Анучино Лазо 9 Б |
| 5689 | 25:01:150001:5023 | | Анучинский район с. Анучино Лазо 1 |
| 5690 | 25:01:100001:2747 | | Анучинский район с. Чернышевка Солнечная 35 |
| 5691 | 25:01:150001:2988 | | Анучинский район с. Анучино 100 лет Анучино 24 |
| 5692 | 25:05:030101:1783 | | Кировский район пгт. Горные Ключи Октябрьская 27 |
| 5693 | 25:05:030101:1886 | | Кировский район пгт. Горные Ключи Юбилейная 37 Е |
| 5694 | 25:07:050101:3427 | | Лазовский район с. Лазо Некрасовская 25 |
| 5695 | 25:07:050101:3709 | | Лазовский район с. Лазо Некрасовская 4 |
| 5696 | 25:07:110102:873 | | Лазовский район пгт. Преображение пер. Набережный 4 В |
| 5697 | 25:07:000000:433 | | Лазовский район с. Лазо Центральная 42 А |
| 5698 | 25:07:050101:2165 | | Приморский край, Лазовский район , с. Лазо, Некрасовская, д.37 А |
| 5699 | 25:07:050101:1759 | | Лазовский район с. Лазо Центральная 44 А |
| 5700 | 25:07:050101:3371 | | Лазовский район с. Лазо Некрасовская 16 |
| 5701 | 25:07:110103:921 | | Лазовский район пгт. Преображение Сейнерная 34 |
| 5702 | 25:07:190101:350 | | Лазовский район с. Черноручье Шевченко 50 |
| 5703 | 25:10:180003:2843 | | Надеждинский район с. Вольно-Надеждинское Железнодорожная 18 |
| 5704 | 25:11:230101:359 | | Октябрьский район с.Заречное Центральная 11 |
| 5705 | 25:11:230101:500 | | Октябрьский район с. Заречное Центральная 9 |
| 5706 | 25:11:000000:787 | | Октябрьский район с. Новогеоргиевка Дзержинского 27 А |
| 5707 | 25:11:220101:3110 | | Октябрьский район с. Галенки пер. Советский 24 А |
| 5708 | 25:11:220101:3221 | | Октябрьский район с. Галенки 50 лет ВЛКСМ 47 А |
| 5709 | 25:11:150101:435 | | Октябрьский район с. Синельниково-2 Ленинская 6 А |
| 5710 | 25:11:250101:160 | | Октябрьский район с. Синельниково-1 Советская 9 |
| 5711 | 25:11:200102:1105 | | Октябрьский район с. Покровка Пионерская 5 |
| 5712 | 25:11:200102:1382 | | Октябрьский район с. Покровка Комсомольская 63 |
| 5713 | 25:11:200103:6762 | | Октябрьский район с. Покровка Октябрьская 40 А |
| 5714 | 25:11:200103:3068 | | Октябрьский район с. Покровка Карла Маркса 70 А |
| 5715 | 25:11:200102:2758 | | Октябрьский район с. Покровка Комсомольская 61 А |
| 5716 | 25:11:120101:2363 | | Октябрьский район пгт. Липовцы Чайковского 35 |
| 5717 | 25:11:120101:5440 | | Октябрьский район пгт. Липовцы Угольная 16 В |
| 5718 | 25:11:120101:5399 | | Октябрьский район пгт. Липовцы Угольная 34 А |
| 5719 | 25:11:120101:5376 | | Октябрьский район пгт. Липовцы Шоссейная 56 А |
| 5720 | 25:11:120101:5360 | | Октябрьский район пгт. Липовцы Угольная 2 А |
| 5721 | 25:11:120101:3101 | | Октябрьский район пгт. Липовцы Ленина 25 А |
| 5722 | 25:11:120101:2353 | | Октябрьский район пгт. Липовцы Угольная 12 |
| 5723 | 25:11:120101:2354 | | Октябрьский район пгт. Липовцы Крупской 23 |
| 5724 | 25:11:120101:5302 | | Октябрьский район пгт. Липовцы Угольная 16 А |
| 5725 | 25:11:120101:5415 | | Октябрьский район пгт. Липовцы Угольная 16 Б |
| 5726 | 25:11:200103:6003 | | Октябрьский район с. Покровка Завитая 1 А |
| 5727 | 25:11:150101:486 | | Октябрьский район с. Синельниково-2 Ленинская 5 А |
| 5728 | 25:11:220101:1266 | | Октябрьский район с. Галенки 50 лет ВЛКСМ 37 |
| 5729 | 25:12:010401:930 | | Ольгинский район с. Милоградово Ленинская 48 |
| 5730 | 25:14:040202:3450 | | Пограничный район пгт. Пограничный Ленина 180 |
| 5731 | 25:14:040201:1970 | | Пограничный район пгт. Пограничный Карла Маркса 9 |
| 5732 | 25:14:000000:372 | | Пограничный район пгт. Пограничный Гагарина 4 |
| 5733 | 25:16:400101:667 | | Спасский район с. Вишневка Колхозная 14 а |
| 5734 | 25:16:340101:1167 | | Спасский район с. Прохоры Ленинская 67 |
| 5735 | 25:16:260102:3116 | | Спасский район с. Спасское Мельничная 108 а |
| 5736 | 25:17:040001:3902 | | Тернейский район Терней Чапаевская 51 |
| 5737 | 25:17:040001:1897 | | Тернейский район Терней Партизанская 51 |
| 5738 | 25:17:000000:1472 | | Тернейский район Пластун Матросова 22-2 литер А |
| 5739 | 25:19:030208:659 | | Ханкайский район Астраханка Первомайская 18 А |
| 5740 | 25:19:000000:487 | | Ханкайский район Астраханка Решетникова 4 |
| 5741 | 25:19:030204:1104 | | Ханкайский район Камень-Рыболов 50 лет ВЛКСМ 8 Г |
| 5742 | 25:19:030204:1071 | | Ханкайский район Камень-Рыболов Каменка 2 Б |
| 5743 | 25:19:030204:1008 | | Ханкайский район Камень-Рыболов Мичурина 14 А |
| 5744 | 25:19:030207:2551 | | Ханкайский район Камень-Рыболов Трактовая 4 Б |
| 5745 | 25:19:030206:237 | | Ханкайский район Камень-Рыболов Трактовая 121 Б |
| 5746 | | 25:20:130101:1077 | Хасанский район пгт.Приморский Молодежная 4 1 |
| 5747 | 25:20:130101:588 | | Хасанский район пгт.Приморский Молодежная 7 А |
| 5748 | 25:20:130101:557 | | Хасанский район пгт.Приморский Центральная 17 А |
| 5749 | 25:20:000000:2308 | | Хасанский район пгт.Приморский Молодежная 7 2 |
| 5750 | | 25:20:130101:829 | Хасанский район пгт.Приморский Молодежная 8 |
| 5751 | 25:20:130101:653 | | Хасанский район пгт.Приморский Центральная 64 А |
| 5752 | 25:20:130101:1191 | | Хасанский район пгт.Приморский Гагарина 22 А |
| 5753 | | 25:20:000000:3510 | Хасанский район пгт.Приморский Центральная 17 |
| 5754 | 25:20:210103:8515 | | Хасанский район пгт. Славянка Ленинская 64 Д |
| 5755 | 25:21:160105:1219 | | Хорольский район с. Хороль Ленинская 102 |
| 5756 | 25:21:160105:354 | | Хорольский район с. Хороль Луговая 7 А |
| 5757 | 25:21:160211:316 | | Хорольский район с. Хороль Советская 1 |
| 5758 | 25:21:160103:493 | | Хорольский район с. Хороль Ленинская 176 |
| 5759 | 25:21:160108:793 | | Хорольский район с. Хороль Ленинская 56 |
| 5760 | 25:21:160108:339 | | Хорольский район с. Хороль Ленинская 54 А |
| 5761 | 25:21:160105:1076 | | Хорольский район с. Хороль Ленинская 104 |
| 5762 | 25:21:160108:789 | | Хорольский район с. Хороль Ленинская 92 |
| 5763 | 25:21:160105:321 | | Хорольский район с. Хороль Луговая 2 Б |
| 5764 | 25:21:160105:377 | | Хорольский район с. Хороль Луговая 2 Б |
| 5765 | 25:21:160105:463 | | Хорольский район с. Хороль Калининская 2 |
| 5766 | 25:21:000000:4406 | | Хорольский район с. Хороль Школьная 2 |
| 5767 | 25:21:140101:497 | | Хорольский район с. Сиваковка Советская 25 |
| 5768 | 25:21:160210:276 | | Хорольский район с. Хороль Советская 6 |
| 5769 | 25:21:140101:642 | | Хорольский район с. Сиваковка Советская 5 |
| 5770 | | 25:21:140101:934 | Хорольский район с. Сиваковка Центральная 1 |
| 5771 | 25:21:160107:318 | | Хорольский район с. Хороль Садовая 14 |
| 5772 | 25:21:000000:573 | | Хорольский район с. Хороль Калининская 2 А |
| 5773 | 25:21:160107:807 | | Хорольский район с. Хороль Фадеева 2 |
| 5774 | 25:21:000000:853 | | Хорольский район с. Хороль Городок-5 6 А |
| 5775 | 25:21:000000:4415 | | Хорольский район с. Хороль Волочаевская 1 А |
| 5776 | 25:21:130101:859 | | Хорольский район с. Новодевица Школьная 48 |
| 5777 | 25:21:160105:1077 | | Хорольский район с. Хороль Ленинская 108 |
| 5778 | 25:21:230103:758 | | Хорольский район пгт. Ярославский Матросова 1 |
| 5779 | 25:21:230103:835 | | Хорольский район пгт. Ярославский Ломоносова 40 |
| 5780 | 25:21:220101:1455 | | Хорольский район с. Вознесенка Ильича 39 |
| 5781 | 25:21:220101:1458 | | Хорольский район с. Вознесенка Ильича 39 |
| 5782 | 25:21:000000:4135 | | Хорольский район пгт. Ярославский проезд Школьный 12 |
| 5783 | 25:21:000000:3935 | | Хорольский район пгт. Ярославский Геологическая 46 Б |
| 5784 | 25:21:000000:4128 | | Хорольский район пгт. Ярославский Матросова 2 |
| 5785 | 25:21:220101:1449 | | Хорольский район с. Вознесенка Весенняя 29 |
| 5786 | 25:21:000000:4250 | | Хорольский район пгт. Ярославский Матросова 12 Б |
| 5787 | 25:21:000000:4008 | | Хорольский район пгт. Ярославский Матросова 2 А |
| 5788 | 25:21:070101:496 | | Хорольский район с. Новобельмановка Центральная 39 |
| 5789 | 25:21:090101:963 | | Хорольский район с. Благодатное Ленинская 48 |
| 5790 | | 25:22:210001:693 | Черниговский район с. Снегуровка Парковая 21 |
| 5791 | 25:22:090001:2194 | | Черниговский район с. Дмитриевка Ленинская 50 |
| 5792 | 25:22:020102:3665 | | Черниговский район с. Черниговка Советская 38 |
| 5793 | 25:22:020102:3826 | | Черниговский район с. Черниговка Советская 81 |
| 5794 | 25:22:020102:3472 | | Черниговский район с. Черниговка Украинская 65 |
| 5795 | | 25:22:020102:3903 | Черниговский район с. Черниговка Октябрьская 76 |
| 5796 | 25:22:000000:2308 | | Черниговский район с. Черниговка Октябрьская 48 |
| 5797 | 25:22:000000:1121 | | Черниговский район с. Черниговка Октябрьская 50 |
| 5798 | 25:22:000000:1205 | | Черниговский район с. Черниговка Партизанская 74 |
| 5799 | 25:22:000000:692 | | Черниговский район с. Черниговка Партизанская 87 А |
| 5800 | 25:22:000000:1599 | | Черниговский район с. Черниговка Партизанская 137 А |
| 5801 | 25:22:000000:1148 | | Черниговский район с. Черниговка Лазо 32 |
| 5802 | 25:22:000000:7345 | | Черниговский район пгт. Сибирцево Красноармейская 30 |
| 5803 | | 25:22:000000:8444 | Черниговский район пгт. Сибирцево Мелиораторов 1 Б |
| 5804 | 25:22:000000:1889 | | Черниговский район пгт. Сибирцево Ленинская 14 Б |
| 5805 | 25:22:000000:7036 | | Черниговский район пгт. Сибирцево Вокзальная 6 |
| 5806 | 25:22:000000:254 | | Черниговский район с. Черниговка Октябрьская 50 Д |
| 5807 | 25:22:000000:203 | | Черниговский район с. Черниговка Октябрьская 60 |
| 5808 | 25:22:000000:1131 | | Черниговский район с. Черниговка Первомайская 48 В |
| 5809 | 25:22:000000:2339 | | Черниговский район с. Черниговка Первомайская 63 |
| 5810 | 25:22:150001:65 | | Черниговский район с. Черниговка Полтавская 134 |
| 5811 | 25:22:000000:7076 | | Черниговский район с. Черниговка Пушкинская 10 А |
| 5812 | 25:22:000000:225 | | Черниговский район с. Черниговка Пушкинская 23 |
| 5813 | 25:23:150103:3308 | | Чугуевский район с. Чугуевский Комарова 15 |
| 5814 | 25:23:200101:249 | | Чугуевский район с. Изюбриный Лесная 12 А |
| 5815 | 25:23:210101:852 | | Чугуевский район с. Каменка Магистральная 35 А |
| 5816 | 25:23:150107:3048 | | Чугуевский район с. Чугуевка 50 лет Октября 165 А |
| 5817 | 25:23:150103:3656 | | Чугуевский район с. Чугуевка Комарова 39 А |
| 5818 | 25:23:150103:3123 | | Чугуевский район с. Чугуевка 50 лет Октября 2 |
| 5819 | 25:24:140201:1241 | | Шкотовский район п. Шкотово Ленинская 47 В |
| 5820 | 25:24:140101:2149 | | Шкотовский район п. Шкотово Ленинская 51 М |
| 5821 | 25:24:000000:1019 | | Шкотовский район с. Романовка Ленинская 10 В |
| 5822 | 25:24:000000:1559 | | Шкотовский район с. Романовка Ленинская 83 А |
| 5823 | 25:24:160101:717 | | Шкотовский район с. Романовка Центральная 3 |
| 5824 | 25:24:050201:53 | | Шкотовский район д. Лукьяновка Сосиновича 1 Е |
| 5825 | | 25:24:150101:3818 | Шкотовский район пгт. Смоляниново Пушкинская 82 1 А |
| 5826 | 25:24:150101:3759 | | Шкотовский район пгт. Смоляниново Маяковского 16 А |
| 5827 | 25:25:000000:129 | | Яковлевский район Яковлевка Ленинская 20А |
| 5828 | 25:25:120001:3027 | | Яковлевский район Яковлевка Центральная 21 А |
| 5829 | 25:25:120001:3147 | | Яковлевский район Яковлевка Лазо 6 Б |
| 5830 | 25:25:120001:3214 | | Яковлевский район Яковлевка Советская 62 |
| 5831 | 25:25:120001:3241 | | Яковлевский район Яковлевка Советская 170 |
| 5832 | 25:25:120001:3660 | | Яковлевский район Яковлевка Советская 48 |
| 5833 | 25:25:120001:4988 | | Яковлевский район Яковлевка Советская 52 |
| 5834 | 25:25:120001:5478 | | Яковлевский район Яковлевка Ленинская 20 В |
| 5835 | 25:25:000000:115 | | Яковлевский район Новосысоевка 3-я Площадка 207 |
| 5836 | 25:25:200001:2442 | | Яковлевский район Новосысоевка Пролетарская 32 |
| 5837 | 25:25:200001:3075 | | Яковлевский район Новосысоевка Пролетарская 18 А |
| 5838 | 25:25:200001:4478 | | Яковлевский район Новосысоевка Советская 55 А |
| 5839 | 25:25:100001:572 | | Яковлевский район Яблоновка Советская 13 |
| 5840 | 25:16:000000:1554 | | Приморский край, Спасский р-н, с Александровка, Комсомольская, д.216 |
| 5841 | 25:07:050101:2144 | | Приморский край, Лазовский р-н, Некрасовская, д.13 |
| 5842 | | 25:07:000000:1188 | Приморский край, Лазовский р-н, пгт Преображение, 30 лет Победы, д.5, пом.А1 |
| 5843 | | 25:07:000000:1180 | Приморский край, Лазовский р-н, пгт Преображение, 30 лет Победы, д.5, пом.А, А1 |
| 5844 | | 25:31:000000:6762 | Находка пр-т Находкинский 5Д лит 2 |
| 5845 | | 25:31:000000:3672 | Находка пр-т Находкинский 5Д 1 1 |
| 5846 | | 25:16:340101:937 | Спасский с. Прохоры Советская 32 2 |
| 5847 | | 25:16:340101:955 | Спасский с. Прохоры Советская 32 16 |
| 5848 | 25:31:010404:1761 | | Находка Сидоренко 1 10 |
| 5849 | 25:31:010404:1762 | | Находка Сидоренко 1 11 |
| 5850 | 25:31:010407:1831 | | Находка Шоссейная 20 |
| 5851 | 25:31:010406:4931 | | Находка Первая 2В |
| 5852 | 25:31:000000:1927 | | Находка п. Врангель Невельского 3Б |
| 5853 | 25:31:010211:10444 | | Находка Красноармейская 8 |
| 5854 | 25:31:010301:1489 | | Находка п. Ливадия Колхозная 31 |
| 5855 | 25:31:000000:1319 | | Находка п. Врангель Бабкина 1А |
| 5856 | 25:31:070003:2730 | | Находка п. Врангель Внутрипортовая 27А |
| 5857 | 25:28:040012:879 | | Приморский край, Владивосток, Выселковая, д.8 В |
| 5858 | | 25:34:016902:12826 | Приморский край, г Уссурийск, ул Пушкина, д.17 |
| 5859 | | 25:28:050041:1767 | Приморский край, г Владивосток, ул Енисейская, д.23 д, пом.2 |
| 5860 | 25:24:000000:1554 | | Приморский край, Шкотовский р-н, Рождественка, Таежная, д.1 в |
| 5861 | 25:02:160101:20 | | Приморский край, Дальнереченский р-н, п. Филино, закрытый в/г № 2/127 |

1 ЯНВАРЯ 2020 Г.•СРЕДА•№ 1 (1735)
ПРИМОРСКАЯ ГАЗЕТА

| | | | |
|---|---|---|---|
| 5862 | 25:28:000000:60541 | | Приморский край, г Владивосток, Толстого, д.32 А |
| 5863 | 25:30:020101:2100 | | Приморский край, г Лесозаводск, ул Будника, д.111 |
| 5864 | 25:27:030105:5555 | | Приморский край, г Артем, ул Кирова, д.11/1 |
| 5865 | 25:10:210001:4405 | | Приморский край, Надеждинский р-н, п. Новый, Молодежная, д.1, стр.1 |
| 5866 | 25:34:017001:3226 | | Приморский край, г Уссурийск, ул Волочаевская, д.19 |
| 5867 | 25:28:010038:410 | | Приморский край, г Владивосток, Воропаева, д.22 |
| 5868 | | 25:34:017501:6156 | Приморский край, г Уссурийск, ул Карбышева, д.28 |
| 5869 | 25:34:000000:961 | | Приморский край, г Уссурийск, ул Комсомольская, д.36 |
| 5870 | 25:34:016401:2686 | | Приморский край, г Уссурийск, ул Орджоникидзе, д.47 |
| 5871 | | 25:34:017602:1896 | Приморский край, г Уссурийск, ул Владивостокское шоссе, д.107 Б, пом.101 |
| 5872 | 25:34:016902:1919 | | Приморский край, г Уссурийск, ул Фрунзе, д.2 А |
| 5873 | 25:34:017001:3181 | | Приморский край, г Уссурийск, ул Ленина, д.96 |
| 5874 | | 25:34:017101:5648 | Приморский край, г Уссурийск, пр-кт Блюхера, д.15 |
| 5875 | 25:34:016502:1749 | | Приморский край, г Уссурийск, ул Теодора Тихого, д.3 А |
| 5876 | | 25:34:017501:4817 | Приморский край, г Уссурийск, ул Агеева, д.52 |
| 5877 | | 25:34:017501:4759 | Приморский край, г Уссурийск, ул Агеева, д.52 |
| 5878 | | 25:34:000000:15976 | Приморский край, г Уссурийск, ул Агеева, д.52, пом.67 |
| 5879 | | 25:34:017301:4975 | Приморский край, г Уссурийск, пер Гончарука, д.4 |
| 5880 | | 25:34:016301:2237 | Приморский край, г Уссурийск, ул Некрасова, д.254, пом.2 |
| 5881 | | 25:34:017601:1998 | Приморский край, г Уссурийск, ул Владивостокское шоссе, д.20 А, пом.2 |
| 5882 | 25:34:017201:1660 | | Приморский край, г Уссурийск, ул Русская, д.44 Б |
| 5883 | 25:34:016402:1189 | | Приморский край, г Уссурийск, ул Комсомольская, д.95 А |
| 5884 | 25:34:016401:2104 | | Приморский край, г Уссурийск, ул Муравьева, д.69 |
| 5885 | 25:10:000000:3150 | | Приморский край, Надеждинский р-н, военный городок № 81 |
| 5886 | 25:28:010036:5719 | | Приморский край, г Владивосток, ул Ладыгина, д.7 |
| 5887 | 25:28:010036:264 | | Приморский край, г Владивосток, ул Ладыгина, д.9 А |
| 5888 | 25:28:020032:2108 | | Приморский край, г Владивосток, ул Верхнепортовая, д.43 |
| 5889 | 25:28:030016:333 | | Приморский край, г Владивосток, ул Борисенко, д.40 |
| 5890 | 25:04:040017:882 | | Кавалеровский п. Кавалерово Кузнечная 47 |
| 5891 | 25:28:010036:4754 | | Приморский край, г Владивосток, ул Ладыгина, д.9 |
| 5892 | 25:28:010030:175 | | Приморский край, г Владивосток, ул Трамвайная, д.14 Б |
| 5893 | 25:28:010030:174 | | Приморский край, г Владивосток, ул Трамвайная, д.14 Б |
| 5894 | 25:28:000000:18166 | | Приморский край, г Владивосток, ул Трамвайная, д.14 Б |
| 5895 | 25:27:030204:9744 | | Приморский край, г Артем, ул Кирова, д.64 А |
| 5896 | | 25:07:110103:1950 | Лазовский пгт. Преображение 50 лет ВЛКСМ 9 1 |
| 5897 | | 25:27:000000:6253 | Артем Рабочая 1-я 39 А1 |
| 5898 | | 25:29:000000:4497 | Дальнереченск Михаила Личенко 27а кв. 1-4 |
| 5899 | | 25:29:000000:5021 | Дальнереченск 45 лет Октября 50 |
| 5900 | | 25:28:050041:1784 | Владивосток Енисейская 23Д 13 |
| 5901 | | 25:28:050041:1783 | Владивосток Енисейская 23Д 12 |
| 5902 | | 25:28:050041:1782 | Владивосток Енисейская 23Д 11 |
| 5903 | | 25:28:050041:1780 | Владивосток Енисейская 23Д 9 |
| 5904 | | 25:28:050041:1776 | Владивосток Енисейская 23Д 5 |
| 5905 | | 25:28:050041:1777 | Владивосток Енисейская 23Д 6 |
| 5906 | | 25:28:050041:1778 | Владивосток Енисейская 23Д 7 |
| 5907 | | 25:28:050041:1779 | Владивосток Енисейская 23Д 8 |
| 5908 | | 25:28:010044:712 | Владивосток Фадеева 49 32,32а,б,в,г,д,е,ж,з, 33-38, 3, 4, 6, 7, 12-14, 18а, 22-26, 28, 30, 16, 1-5 |
| 5909 | | 25:01:150001:4290 | Анучинский Анучино 50 лет ВЛКСМ 53 2 |
| 5910 | | 25:31:010401:4937 | Находка Малиновского 13 1 |
| 5911 | | 25:34:000000:19530 | Уссурийск Горького 34а |
| 5912 | | 25:34:016301:1091 | Уссурийск Некрасова 254 1 |
| 5913 | | 25:34:017001:6375 | Уссурийск Некрасова 96 11 |
| 5914 | | 25:34:017001:8957 | Уссурийск Пушкина 60 12 |
| 5915 | | 25:12:020301:401 | Ольгинский Серафимовка Маматова 16 б/н |
| 5916 | | 25:28:010007:695 | Владивосток Светланская 37 I |
| 5917 | | 25:28:030015:557 | Владивосток Героев Хасана 18 1 |
| 5918 | | 25:34:017001:13601 | Уссурийск Некрасова 14 47 |
| 5919 | | 25:33:180113:6815 | Партизанск Серышева 3 VII |
| 5920 | | 25:28:050049:2593 | Владивосток Русская 59/4 III |
| 5921 | | 25:34:017601:1050 | Уссурийск Владивостокское шоссе 24 40 |
| 5922 | | 25:34:000000:16984 | Уссурийск с. Корсаковка Гагарина 11 2 |
| 5923 | | 25:34:017001:11793 | Уссурийск Некрасова 4 23 |
| 5924 | | 25:31:010211:9864 | Находка Пограничная 28 II |
| 5925 | | 25:27:000000:9661 | Артем Кирова 92/1 |
| 5926 | | 25:28:040009:6780 | Владивосток Некрасовская 96 2 1-3 |
| 5927 | | 25:18:100101:3614 | Уссурийск с. Воздвиженка Студгородок 1 77 |
| 5928 | | 25:28:030017:1637 | Владивосток Борисенко 92 1 |
| 5929 | | 25:28:010033:1285 | Владивосток Шепеткова 38 I |
| 5930 | | 25:34:000000:20297 | Уссурийск с. Корсаковка Гагарина 11 3 |
| 5931 | | 25:28:020020:88 | Владивосток Адмирала Фокина 16а I- 1эт (№1-8), подвал (№1-3)пом I- 1эт (№1-8), подвал (№1-3) |
| 5932 | | 25:28:010007:1248 | Владивосток Светланская 45 поддвал(7-15),междуэ-таж(1-6),подвал-цоколь(1-7,10-23) (I) |
| 5933 | | 25:32:020901:3481 | Спасск-Дальний Красногвардейская 104/3 3-4 |
| 5934 | | 25:27:000000:5837 | Артем Кирова 19 |
| 5935 | | 25:28:020020:166 | Владивосток Адмирала Фокина 17 |
| 5936 | | 25:27:060102:3510 | Артем Ленина 3 1 |
| 5937 | | 25:04:040023:2468 | Кавалеровский пгт. Кавалерово Кузнечная 38 |
| 5938 | | 25:28:020024:157 | Владивосток Алеутская 19 1 |
| 5939 | | 25:28:000000:61443 | Владивосток пр-т 100-летия Владивостока 57г |
| 5940 | | 25:28:000000:61900 | Владивосток пр-т 100-летия Владивостока 42а |
| 5941 | | 25:28:000000:61972 | Владивосток пр-т 100-летия Владивостока 68а 3, 5-7, 11-13, 15-20 (II) |
| 5942 | | 25:28:000000:61538 | Владивосток пр-т 100-летия Владивостока 68а 22 (II) |
| 5943 | | 25:28:000000:61541 | Владивосток пр-т 100-летия Владивостока 68а 33 |
| 5944 | | 25:28:000000:61747 | Владивосток пр-т 100-летия Владивостока 68а 40 |
| 5945 | | 25:34:016901:3052 | Уссурийск Некрасова 110 81 |
| 5946 | | 25:34:016301:2531 | Уссурийск Беляева 38 95 |
| 5947 | | 25:34:016402:3263 | Уссурийск Кирова 44 |
| 5948 | | 25:28:000000:15954 | Владивосток Новоивановская 3 1-4 (VI) |
| 5949 | | 25:20:280101:3159 | Хасанский пгт. Краскино Новокиевская 7 |
| 5950 | | 25:34:016902:10083 | Уссурийск Некрасова 91 1 |
| 5951 | | 25:28:010029:196 | Владивосток Новоивановская 10 |
| 5952 | | 25:34:017101:6731 | Уссурийск Чичерина 153 1 |
| 5953 | | 25:28:030016:4045 | Владивосток Борисенко 42 |
| 5954 | | 25:28:030002:4054 | Владивосток Калинина 275 |
| 5955 | | 25:33:000000:1496 | г. Партизанск К. Коренова, 24а V |
| 5956 | | 25:33:180113:3361 | г. Партизанск К. Коренова, 1 1 |
| 5957 | | 25:24:080101:1451 | Шкотовский п. Штыково Гидроузла 1 17 |
| 5958 | 25:06:210101:243 | | Красноармейский с. Рощино Блюхера 5 |
| 5959 | 25:06:210103:386 | | Красноармейский с. Рощино Лазо 1а |
| 5960 | 25:06:210103:557 | | Красноармейский с. Рощино Ленинская 28 |
| 5961 | 25:06:210103:633 | | Красноармейский с. Рощино Ленинская 16в |
| 5962 | 25:06:210201:1192 | | Красноармейский с. Рощино Комарова 2б |
| 5963 | 25:06:210201:1193 | | Красноармейский с. Рощино Ленинская 44 |
| 5964 | 25:06:210202:360 | | Красноармейский с. Рощино Ленинская 71г |
| 5965 | 25:06:210203:452 | | Красноармейский с. Рощино Ленинская 65а |
| 5966 | 25:06:210203:908 | | Красноармейский с. Рощино Рощина 34 |
| 5967 | 25:06:220101:320 | | Красноармейский с. Крутой Яр Луговая 2б |
| 5968 | 25:06:230201:222 | | Красноармейский с. Вострецово Постышева 21а |
| 5969 | 25:06:290102:47 | | Красноармейский пгт. Восток Набережная 1 |
| 5970 | 25:07:050101:2292 | | Лазовский с. Лазо Подгорная 8 |
| 5971 | 25:07:180101:348 | | Лазовский с. Сокольчи Шоссейная 69 |
| 5972 | 25:10:000000:2390 | | Надеждинский пгт. Тавричанка Шахтерская 14а |
| 5973 | 25:10:050002:1540 | | Надеждинский п. Раздольное Лазо 286 |
| 5974 | 25:10:080001:550 | | Надеждинский с. Кипарисово Сельская 1 |
| 5975 | 25:10:180001:1944 | | Надеждинский с. Вольно-Надеждинское Железнодорожная 18а |
| 5976 | 25:10:180001:1993 | | Надеждинский с. Вольно-Надеждинское Железнодорожная 31 |
| 5977 | 25:10:180001:2315 | | Надеждинский с. Вольно-Надеждинское Березовая 1 |
| 5978 | 25:10:200001:1024 | | Надеждинский п. Соловей Ключ Светлая 1 |
| 5979 | 25:10:270001:685 | | Надеждинский п. Зима Южная Прибрежная 9 |
| 5980 | 25:13:000000:1156 | | Партизанский с. Южная Сергеевка 50 лет ВЛКСМ 48 |
| 5981 | 25:13:000000:691 | | Партизанский с. Фроловка Г. Семича 21 |
| 5982 | 25:13:010513:130 | | Партизанский с. Южная Сергеевка 50 лет ВЛКСМ 71 |
| 5983 | 25:13:020315:3683 | | Партизанский с. Владимиро-Александровское Седова 18а |
| 5984 | 25:13:020315:3904 | | Партизанский с. Владимиро-Александровское Совхозная 15а |
| 5985 | 25:13:020315:6066 | | Партизанский с. Владимиро-Александровское Лазо 121 |
| 5986 | 25:13:020315:6897 | | Партизанский с. Владимиро-Александровское Комсомольская 25б |
| 5987 | 25:13:020315:6973 | | Партизанский с. Владимиро-Александровское 50 лет района 41 |
| 5988 | 25:13:020315:7335 | | Партизанский с. Владимиро-Александровское Кости Рослого 1а |
| 5989 | 25:13:020404:3117 | | Партизанский в 2300 м от ориентира гора Чертов Утес |
| 5990 | 25:13:030209:806 | | Партизанский п. Боец Кузнецов Шоссейная 25 |
| 5991 | 25:13:030209:885 | | Партизанский п. Боец Кузнецов Шоссейная 15б |
| 5992 | 25:13:030311:888 | | Партизанский с. Голубовка Партизаская 5а |
| 5993 | 25:15:000000:1073 | | Пожарский пгт Лучегорск в 7,12 км от ул. Общественный центр 1 |
| 5994 | 25:15:000000:1255 | | Пожарский пгт Лучегорск Юбилейная 7 |
| 5995 | 25:15:000000:817 | | Пожарский пгт Лучегорск микрорайон 1 24д |
| 5996 | 25:15:000000:968 | | Пожарский пгт Лучегорск Героев Даманского 4 |
| 5997 | 25:15:000000:973 | | Пожарский пгт Лучегорск Окружная 32 1 |
| 5998 | 25:15:080102:128 | | Пожарский пгт Лучегорск мкр.5-й 1б |
| 5999 | 25:15:080107:227 | | Пожарский пгт Лучегорск Пристанционная 1 |
| 6000 | 25:15:080103:863 | | Пожарский пгт Лучегорск мкр. 3-й 16а |
| 6001 | 25:15:170102:613 | | Пожарский с. Губерово Центральная 10 |
| 6002 | 25:15:180102:1124 | | Пожарский с. Новостройка Заводская 9б |
| 6003 | 25:17:020001:6156 | | Тернейский пгт. Пластун Октябрьская 3А |
| 6004 | 25:19:000000:2049 | | Ханкайский с. Камень-Рыболов Калинина 8а |
| 6005 | 25:19:030701:411 | | Ханкайский с. Троицкое Трактовая 36 |
| 6006 | 25:20:000000:1275 | | Хасанский п. Краскино Горького 26 |
| 6007 | 25:20:000000:1330 | | Хасанский побережье бухты Бойсмана 700 м. от ориентира с отметкой 172,6 |
| 6008 | 25:20:000000:1436 | | Хасанский п. Краскино Ленина 22Б |
| 6009 | 25:20:000000:1820 | | Хасанский п. Славянка 50 лет Октября 5а |
| 6010 | 25:20:000000:2086 | | Хасанский с. Барабаш Хасанская 3а |
| 6011 | 25:20:000000:2102 | | Хасанский ст. Кедровый Вокзальная 1б |
| 6012 | 25:20:000000:2180 | | Хасанский с. Андреевка Набережная 2а |
| 6013 | 25:20:000000:557 | | Хасанский п. Славянка Калинина 15Б |
| 6014 | 25:20:110101:1089 | | Хасанский с. Барабаш Хасанская 17А |
| 6015 | 25:20:110101:1247 | | Хасанский с. Барабаш Гвардейская 7 |
| 6016 | 25:20:110101:1248 | | Хасанский с. Барабаш Гвардейская 16А |
| 6017 | 25:20:210102:949 | | Хасанский пгт. Славянка Чкалова 16 |
| 6018 | 25:20:210103:1866 | | Хасанский пгт. Славянка Свободная 18 |
| 6019 | 25:20:260101:521 | | Хасанский с. Цуканово Молодежная 16 |
| 6020 | 25:20:280101:3414 | | Хасанский пгт. Краскино Ленина 29 |
| 6021 | 25:20:340101:1253 | | Хасанский пгт. Зарубино Набережная 4 |
| 6022 | 25:20:340101:1323 | | Хасанский пгт. Зарубино Морская 31 |
| 6023 | 25:22:000000:6910 | | Черниговский с. Черниговка 8-го Марта 9 |
| 6024 | 25:22:000000:7059 | | Черниговский п. Сибирцево Красноамейская 6 |
| 6025 | 25:22:130001:2201 | | Черниговский с. Монастырище Ленинская 55 |
| 6026 | 25:23:000000:590 | | Чугуевский с. Булыга-Фадеево Ленинская 61а |
| 6027 | 25:23:050101:1383 | | Чугуевский с. Булыга-Фадеево Ленинская 109 |
| 6028 | 25:23:150103:3707 | | Чугуевский с. Чугуевка 50 лет Октября 1И |
| 6029 | 25:23:050108:1538 | | Чугуевский с. Чугуевка Сибирская 28 |
| 6030 | 25:23:240101:485 | | Чугуевский с. Новомихайловка Советская 37 |
| 6031 | 25:25:000000:119 | | Яковлевский с. Яковлевка Лазо 38 |
| 6032 | 25:25:000000:298 | | Яковлевский с. Яковлевка Ленинская 22А |
| 6033 | 25:25:120001:3684 | | Яковлевский с. Яковлевка Советская 50 |
| 6034 | 25:25:150001:130 | | Яковлевский с. Лазаревка Центральная 5а |
| 6035 | 25:25:160001:334 | | Яковлевский 139 км а/д Осиновка-Рудная Пристань |
| 6036 | 25:26:010206:366 | | Арсеньев 9-го Мая 63/6 |
| 6037 | 25:26:020203:84 | | Арсеньев Новикова 43 |
| 6038 | 25:27:000000:3355 | | Артем Ульяновская 13а |
| 6039 | 25:27:000000:3491 | | Артем Михайловская 13а |
| 6040 | 25:27:000000:4069 | | Артем Центральная 28 |
| 6041 | 25:27:000000:410 | | Артем Фрунзе 21 |

| | | | |
|---|---|---|---|
| 6042 | 25:27:000000:4313 | | Артем п. Угловое Воронежская 33а |
| 6043 | 25:27:000000:4666 | | Артем военный городок № 2 в/ч 23485 |
| 6044 | 25:27:000000:4973 | | Артем Каширская 49 |
| 6045 | 25:27:000000:5688 | | Артем 1-я Рабочая 27а |
| 6046 | 25:27:030103:1601 | | Артем Полевая 21а |
| 6047 | 25:27:030103:4116 | | Артем Мурманская 26 |
| 6048 | 25:27:030105:5563 | | Артем Вокзальная 34а |
| 6049 | 25:27:030105:5752 | | Артем р-н ул. Фрунзе 25Б |
| 6050 | 25:27:030106:1424 | | Приморский край, Артем, Ватутина, д.4/1 |
| 6051 | 25:27:030106:1456 | | Артем пл. Ленина 7/2 |
| 6052 | 25:27:030106:9148 | | Артем Ульяновская 3 |
| 6053 | 25:27:030201:2373 | | Артем Достоевского 53 |
| 6054 | 25:27:030201:7554 | | Артем Саши Чекалина 5 |
| 6055 | 25:27:030204:3815 | | Артем Кирова 185 |
| 6056 | 25:27:030204:3997 | | Артем Кирова 114 |
| 6057 | 25:27:070202:3518 | | Артемовский городской округ п. Угловое Сахалинская 7 |
| 6058 | 25:27:070202:3665 | | Артем Рабочая 1-я 93 |
| 6059 | 25:27:070203:1441 | | Артем Рабочая 1-я 52/2 |
| 6060 | 25:27:070203:3421 | | Артем Черниговская 24 |
| 6061 | 25:27:070203:3707 | | Артем Гагарина 24/1 |
| 6062 | 25:27:080001:4121 | | Артем с. Кневичи Авиационная 9/2 |
| 6063 | 25:27:080001:4277 | | Артем с. Кневичи 3км на запад от ул. Первая, 23 |
| 6064 | 25:27:080001:4453 | | Артем с. Кневичи Первая 130 |
| 6065 | 25:28:000000:10720 | | Владивосток пр-т 100-летия Владивостока 72 |
| 6066 | 25:28:000000:18268 | | Владивосток Карбышева 46а |
| 6067 | 25:28:000000:21786 | | Владивосток пр-т 100-летия Владивостока 106б |
| 6068 | 25:28:010008:238 | | Владивосток Суханова 3а |
| 6069 | 25:28:010016:180 | | Владивосток Дальзаводская 1 |
| 6070 | 25:28:010016:797 | | Владивосток Пушкинская 22 |
| 6071 | 25:28:010024:295 | | Владивосток Махалина 4 |
| 6072 | 25:28:010033:377 | | Владивосток Адмирала Юмашева 24г |
| 6073 | 25:28:010037:224 | | Владивосток Каплунова 13а |
| 6074 | 25:28:030009:1009 | | Владивосток Калинина 8 |
| 6075 | 25:28:040004:309 | | Владивосток Гамарника 19 |
| 6076 | 25:28:040006:15877 | | Владивосток Ульяновская 4а |
| 6077 | 25:28:040007:656 | | Владивосток Днепровская 2 |
| 6078 | 25:28:040008:586 | | Владивосток Амурская 86а |
| 6079 | 25:28:040009:489 | | Владивосток пр-кт Народный 51в |
| 6080 | 25:28:050002:1410 | | Владивосток п. Трудовое Клары Цеткин 41 |
| 6081 | 25:28:050027:669 | | Владивосток Шкотовская 4 |
| 6082 | 25:28:050042:290 | | Владивосток Кирова 21а |
| 6083 | 25:28:050047:179 | | Владивосток Русская 90а |
| 6084 | 25:29:000000:1122 | | Дальнереченск Кирпичная 10 |
| 6085 | 25:29:000000:1143 | | Дальнереченск Победы 1а |
| 6086 | 25:29:000000:1177 | | Дальнереченск Промышленная 10 |
| 6087 | 25:29:000000:1216 | | Дальнереченск Красногвардейская 123б |
| 6088 | 25:29:000000:296 | | Дальнереченск Кирпичная 11 |
| 6089 | 25:29:000000:4071 | | Дальнереченск Михаила Личенко 55 а |
| 6090 | 25:29:000000:4131 | | Дальнереченск Ярошенко 1 |
| 6091 | 25:29:000000:4145 | | Дальнереченск Победы 3а |
| 6092 | 25:29:000000:4209 | | Дальнереченск Автомобильная 12 |
| 6093 | 25:29:000000:4211 | | Дальнереченск Тополиная 1 |
| 6094 | 25:29:000000:4266 | | Дальнереченск 50 лет Октября 29б |
| 6095 | 25:29:000000:4283 | | Дальнереченск Тополиная 7 |
| 6096 | 25:29:000000:4438 | | Дальнереченск Тополиная 3 |
| 6097 | 25:29:000000:547 | | Дальнереченск Красногвардейская 123б |
| 6098 | 25:29:000000:601 | | Дальнереченск Ленина 73а |
| 6099 | 25:29:010101:1067 | | Дальнереченск Свободы 81/1 |
| 6100 | 25:29:010102:1011 | | Дальнереченск пер. Восточный 10 |
| 6101 | 25:29:010109:1145 | | Дальнереченск Светлая 62 |
| 6102 | 25:29:010112:1256 | | Дальнереченск Тухачевского 27 |
| 6103 | 25:29:010113:441 | | Дальнереченск 50 лет Октября 65 |
| 6104 | 25:29:010204:898 | | Дальнереченск Юбилейная 14 |
| 6105 | 25:29:010205:760 | | Дальнереченск Олега Кошевого 7 |
| 6106 | 25:29:010302:368 | | Дальнереченск Краснофлотская 18 |
| 6107 | 25:31:000000:1461 | | Находка проспект Находкинский 7А |
| 6108 | 25:31:000000:1877 | | Находка Лермонтова 5А |
| 6109 | 25:31:000000:2407 | | Находка Шоссейная 50 |
| 6110 | 25:14:070000:627 | | Пограничный с. Сергеевка Советская 18а |
| 6111 | 25:14:070000:675 | | Пограничный с. Сергеевка Стрельникова 14а |
| 6112 | 25:14:070000:531 | | Пограничный с. Сергеевка Советская 22 |
| 6113 | 25:01:150001:5008 | | Анучинский Анучино Маяковского 1а |
| 6114 | 25:01:150001:5034 | | Анучинский Анучино Чкалова 52 |
| 6115 | 25:01:260001:673 | | Анучинский с. Староварваровка Центральная 27 |
| 6116 | 25:02:010702:196 | | г. Дальнереченск с. Лазо Стрелковая 9б |
| 6117 | 25:02:080101:177 | | Дальнереченский с. Речное юго-западный район |
| 6118 | 25:02:100102:897 | | Дальнереченский с. Веденка Мелехина 46 |
| 6119 | 25:02:100102:986 | | Дальнереченский с. Веденка Мелехина 51А |
| 6120 | 25:02:120101:589 | | г. Дальнереченск с. Лазо Рабочая 28 |
| 6121 | 25:02:120103:678 | | г. Дальнереченск с. Лазо Ярошенко 1в |
| 6122 | 25:02:130101:44 | | Дальнереченский с. Солнечное Юбилейная 24 |
| 6123 | 25:02:180101:107 | | Дальнереченский с. Сретенка Лобода 7 |
| 6124 | 25:02:230102:471 | | Дальнереченский с. Ракитное Партизаская 35 |
| 6125 | 25:02:230102:473 | | Дальнереченский с. Ракитное Партизаская 36 |
| 6126 | 25:02:250101:356 | | Дальнереченский с. Орехово Кооперативная 40 |
| 6127 | 25:02:290103:286 | | Дальнереченский с. Малиново 50 лет Октября 39 |
| 6128 | 25:02:300101:263 | | Дальнереченский с. Любитовка Партизаская 54а |
| 6129 | 25:02:330101:232 | | Дальнереченский с. Пожига Лесная 12 |
| 6130 | 25:02:360101:269 | | Дальнереченский с. Мартынова Поляна Леонова 27 |
| 6131 | 25:03:000000:1257 | | г. Дальнегорск пгт. Рудная пристань Арсеньева 6а |
| 6132 | 25:03:010105:5556 | | г. Дальнегорск проспект 50 лет Октября 53б |
| 6133 | 25:03:010304:568 | | г. Дальнегорск 8 Марта 1а |
| 6134 | 25:03:010304:602 | | г. Дальнегорск Угольная 13 |
| 6135 | 25:03:080001:2000 | | г. Дальнегорск Набережная 21 |
| 6136 | 25:04:040019:1136 | | Кавалеровский пгт. Кавалерово Арсеньева 80б |
| 6137 | 25:05:000000:5755 | | Кировский пгт. Кировский Гагарина 89г |
| 6138 | 25:05:100105:426 | | Кировский пгт. Кировский пер. Лесной 11 |
| 6139 | 25:05:110101:768 | | Кировский с. Комаровка Советская 47 |
| 6140 | 25:06:000000:188 | | Красноармейский с. Новопокровка Калинина 7 |
| 6141 | 25:06:000000:408 | | Красноармейский с. Рощино Ленинская 48-а |
| 6142 | 25:06:000000:419 | | Красноармейский с. Рощино Комарова 2а |
| 6143 | 25:06:000000:514 | | Красноармейский с. Рощино Ленинская 40а |
| 6144 | 25:06:000000:534 | | Красноармейский с. Измайлиха Центральная 56 А |
| 6145 | 25:06:000000:552 | | Красноармейский с. Гончаровка Очеченко 15 |
| 6146 | 25:06:000000:564 | | Красноармейский с. Новопокровка Украинская 106а |
| 6147 | 25:06:000000:567 | | Красноармейский п. Восток Набережная 11б |
| 6148 | 25:06:000000:662 | | Красноармейский с. Рощино Рощина 47/4 |
| 6149 | 25:06:130102:333 | | Красноармейский с. Новопокровка Советская 66а |
| 6150 | 25:06:130201:477 | | Красноармейский с. Новопокровка Советская 97 |
| 6151 | 25:06:130202:582 | | Красноармейский с. Новопокровка Советская 148а |
| 6152 | 25:06:130202:805 | | Красноармейский с. Новопокровка Советская 81 |
| 6153 | 25:06:130203:415 | | Красноармейский с. Новопокровка Полтавская 66 |
| 6154 | 25:06:170101:497 | | Красноармейский с. Измайлиха Центральная 5 |
| 6155 | 25:06:190101:948 | | Красноармейский с. Богуславец Плахотина 47А/1 |
| 6156 | 25:31:000000:2453 | | Находка п. Врангель проспект Восточный 2А |
| 6157 | 25:31:000000:2544 | | Находкинский городской округ с. Душкино Комарова 37А |
| 6158 | 25:31:000000:970 | | Находка п. Врангель Внутрипортовая 24А |
| 6159 | 25:31:010205:5203 | | Находка Пирогова 13 1 |
| 6160 | 25:31:010208:1735 | | Находка пр-т Находкинский 106а |
| 6161 | 25:31:010209:1447 | | Находка Горького 11а |
| 6162 | 25:31:010210:2056 | | Находка пр-т Находкинский 36 3 |
| 6163 | 25:31:010211:10640 | | Находка Красноармейская 2 |
| 6164 | 25:31:010211:3041 | | Находка Еловая 30 |
| 6165 | 25:31:010302:1489 | | Находка Береговая 20 |
| 6166 | 25:31:010306:671 | | Находка Спортивная 2В |
| 6167 | 25:31:010306:678 | | Находка Бокситогорская 10а |
| 6168 | 25:31:010401:1075 | | Находка Постышева 19а |
| 6169 | 25:31:010401:8094 | | Находка Малиновского 30 |
| 6170 | 25:31:010404:7187 | | Находка Бестужева 5а 1 |
| 6171 | 25:31:010405:2084 | | Находка Шевченко 81 |
| 6172 | 25:31:010407:1879 | | Находка Угольная 13 |
| 6173 | 25:31:010407:2001 | | Находка пр-т Находкинский 3А |
| 6174 | 25:31:010407:2012 | | Находка пр-т Находкинский 5а |
| 6175 | 25:31:010407:3164 | | Находка Шоссейная 2 |
| 6176 | 25:31:010407:3459 | | Находка пр-т Мира 1Р |
| 6177 | 25:31:050004:3015 | | Находка п. Ливадия Луговая 23А |
| 6178 | 25:31:050005:484 | | Находка с. Бухта Средняя Ливадийская 1 |
| 6179 | 25:31:070001:1167 | | Находка п. Врангель пр-т Восточный 7а |
| 6180 | 25:31:070001:7136 | | Находка мкр. Врангель Бабкина 8 1 |
| 6181 | 25:32:020402:1304 | | Спасск-Дальний Краснознаменная 15а |
| 6182 | 25:33:000000:287 | | Партизанск Свердлова 25Б |
| 6183 | 25:33:000000:935 | | Партизанск Революции 33А |
| 6184 | 25:33:180113:10330 | | Партизанск Семена Замараева 7 1 |
| 6185 | 25:33:180113:10482 | | Партизанск 50 лет ВЛКСМ 41 |
| 6186 | 25:33:180113:10549 | | Партизанск Дунайская 2В |
| 6187 | 25:33:180113:10557 | | Партизанск Дунайская 2Г |
| 6188 | 25:34:000000:10969 | | Уссурийск Ивасика 64а |
| 6189 | 25:34:000000:11549 | | Уссурийск Воровского 143а |
| 6190 | 25:34:000000:12619 | | Уссурийск п. Тимирязевский Воложенина 12б |
| 6191 | 25:34:000000:9516 | | Уссурийск Ровная 31 |
| 6192 | 25:34:010501:191 | | Уссурийск Некрасова 163 |
| 6193 | 25:34:016101:2282 | | Уссурийск Строительная 2а |
| 6194 | 25:34:016101:493 | | Уссурийск ш. Новоникольское 28б |
| 6195 | 25:34:016301:3275 | | Уссурийск Некрасова 254 |
| 6196 | 25:34:016402:1095 | | Уссурийск Краснознаменная 220б |
| 6197 | 25:34:016501:4383 | | Уссурийск Тургенева 73б |
| 6198 | 25:34:016901:1570 | | Уссурийск Советская 21б |
| 6199 | 25:34:016901:6506 | | Уссурийск Советская 114 |
| 6200 | 25:34:016901:6663 | | Уссурийск Ленинградская 68 |
| 6201 | 25:34:016901:7518 | | Уссурийск Уссурийская 50а |
| 6202 | 25:34:016902:2015 | | Уссурийск Октябрьская 50б |
| 6203 | 25:34:017001:2427 | | Уссурийск Краснознаменная 105 |
| 6204 | 25:34:017401:5974 | | Уссурийск Сергея Ушакова 14 |
| 6205 | 25:34:017401:864 | | Уссурийск Землемерная 5 |
| 6206 | 25:34:017501:1339 | | Уссурийск Ивасика 14в |
| 6207 | 25:34:017601:3902 | | Уссурийск Стаханова 30 |
| 6208 | 25:34:017801:790 | | Уссурийск Владивостокское шоссе 1/3 |
| 6209 | 25:35:080101:1206 | | городской округ ЗАТО г. Фокино пгт. Дунай Ленина 27 |
| 6210 | 25:27:070101:2294 | | Артем Махалина 43 |
| 6211 | 25:34:016901:8050 | | Уссурийск Дзержинского 93б |
| 6212 | 25:34:017402:3852 | | Уссурийск Волочаевская 120а |
| 6213 | 25:30:020101:10318 | | Лесозаводск Будника 130а |
| 6214 | 25:31:010210:1834 | | Находка Луначарского 2а |
| 6215 | 25:31:010210:2055 | | Находка пр-т Находкинский 36 2 |
| 6216 | 25:31:010406:1067 | | Находка 2-я Промышленная 3 |
| 6217 | 25:28:040005:4069 | | Владивосток проспект 100-летия Владивостока 36в |
| 6218 | 25:34:017001:13317 | | Уссурийск Ленина 3 |
| 6219 | 25:28:030002:403 | | Владивосток Калинина 133 |
| 6220 | 25:20:280101:1171 | | Хасанский пгт. Краскино Береговая 4г |
| 6221 | 25:28:050054:185 | | Владивосток проспект 100-летия Владивостока 117а |
| 6222 | 25:19:031301:542 | | Ханкайский Владимиро-Петровка Молодежная 12 |
| 6223 | 25:19:030207:1491 | | Ханкайский Камень-Рыболов Пионерская 3а |
| 6224 | 25:06:230202:254 | | Красноармейский Вострецово Постышева 2а |
| 6225 | 25:34:017602:3696 | | Уссурийск Владивостокское шоссе 69а |
| 6226 | 25:28:000000:66964 | | Владивосток бухта Лазурная 19 |
| 6227 | 25:10:180001:2291 | | Надеждинский Вольно-Надеждинское Красноармейская 53а |

| | | | |
|---|---|---|---|
| 6228 | 25:34:016901:1929 | | Уссурийск Амурская 53 |
| 6229 | 25:28:000000:20360 | | Владивосток Маковского 102 |
| 6230 | 25:15:000000:1210 | | Пожарский п. Лучегорск микрорайон 2 19а |
| 6231 | 25:24:150201:1161 | | Шкотовский п. Смоляниново Школьная 1а |
| 6232 | 25:31:010401:1117 | | Находка Малиновского 21б |
| 6233 | 25:28:040002:1510 | | Владивосток Волжская 1 |
| 6234 | 25:28:010041:236 | | Владивосток Фадеева 45а |
| 6235 | 25:27:030202:2674 | | Артем Октябрьская 15а |
| 6236 | 25:20:360101:1745 | | Хасанский с. Андреевка Школьная 17а |
| 6237 | 25:31:010401:864 | | Находка Малиновского 32 |
| 6238 | 25:28:040006:1256 | | Владивосток Карбышева 9 |
| 6239 | 25:28:030010:254 | | Владивосток Киевская 15 |
| 6240 | 25:28:010037:174 | | Владивосток Невельского 3 |
| 6241 | 25:34:017001:3224 | | Уссурийск Волочаевская 19 |
| 6242 | 25:34:016802:440 | | Уссурийск Урожайная 6 |
| 6243 | 25:34:016401:2118 | | Уссурийск Колхозная 6 |
| 6244 | 25:34:016401:2117 | | Уссурийск Колхозная 6 |
| 6245 | 25:21:230103:748 | | Хорольский пгт. Ярославский Мотросова 12а |
| 6246 | 25:28:040006:1175 | | Владивосток Карбышева 12 |
| 6247 | 25:34:017102:1192 | | Уссурийск пр-т Блюхера 56б/1 |
| 6248 | 25:28:050007:1393 | | Владивосток п. Трудовое Лермонтова 119 |
| 6249 | 25:28:040006:21839 | | Владивосток Тухачевского 35 |
| 6250 | 25:10:050002:5322 | | Надеждинский п. Раздольное Шоссейная 38б |
| 6251 | 25:27:070101:2312 | | Артем Кишиневская 30 |
| 6252 | 25:28:010036:5936 | | Владивосток Ладыгина 3 |
| 6253 | 25:31:010406:4928 | | Находка Северный 51 3 |
| 6254 | 25:28:040012:2576 | | Владивосток в районе ул. Днепровской, 40 |
| 6255 | 25:28:010021:4268 | | Владивосток в районе ул. Шилкинская, 15 |
| 6256 | 25:27:030201:9214 | | Артем Интернациональная 84 |
| 6257 | 25:28:010041:3614 | | Владивосток в районе ул. Стрелковая, 28 |
| 6258 | 25:31:010407:3460 | | Находка пр-т Мира 1П |
| 6259 | 25:27:030101:495 | | Артем 1-я Западная 26а |
| 6260 | 25:30:020101:10303 | | Лесозаводск Макарова 21а |
| 6261 | 25:28:010020:7737 | | Владивосток Шилкиская 4в |
| 6262 | 25:34:016301:3984 | | Уссурийск Лимичевская 20а |
| 6263 | 25:34:016301:3912 | | Уссурийск проезд 1-й Фадеева 16 |
| 6264 | 25:34:016301:3902 | | Уссурийск Резервная 4а |
| 6265 | 25:27:070202:3877 | | Артем Паровозная 6б |
| 6266 | 25:28:040012:2516 | | Владивосток Днепровская 27 |
| 6267 | 25:13:010512:2049 | | Партизанский с. Сергеевка Лазо 80 |
| 6268 | 25:07:110103:4096 | | Лазовский пгт. Преображение 30 лет Победы 8б |
| 6269 | 25:07:110103:787 | | Лазовский пгт. Преображение Молодежная 2 |
| 6270 | 25:07:110103:810 | | Лазовский пгт. Преображение Подгорная 30 |
| 6271 | 25:07:110103:811 | | Лазовский пгт. Преображение Подгорная 30 |
| 6272 | 25:07:190101:240 | | Лазовский с. Черноручье Шевченко 50 |
| 6273 | 25:07:100101:284 | | Лазовский с. Киевка 50 лет Октября 25 |
| 6274 | 25:33:180115:645 | | г. Партизанск Гоголевская 40 |
| 6275 | 25:33:180109:1339 | | г. Партизанск Деповская 5 |
| 6276 | 25:33:180113:2157 | | г. Партизанск Семена Замараева 1 |
| 6277 | 25:33:000000:519 | | г. Партизанск Лазо 17, часть 2 |
| 6278 | 25:13:030210:1476 | | Партизанский с. Екатериновка Партизаская 19 |
| 6279 | 25:13:030210:1718 | | Партизанский с. Екатериновка Партизаская 50г |
| 6280 | 25:13:030210:3709 | | Партизанский с. Екатериновка Лазо 5в |
| 6281 | 25:13:030210:3216 | | Партизанский с. Екатериновка Партизаская 50б |
| 6282 | 25:28:030016:282 | | Владивосток Борисенко 42 |
| 6283 | 25:28:030002:495 | | Владивосток Калинина 275 |
| 6284 | 25:28:010003:98 | | Владивосток Уборевича 5а |
| 6285 | 25:35:000000:1055 | | г. Фокино Марии Цукановой 14а |
| 6286 | 25:31:070001:7178 | | г. Находка мкр. Врангель пр-кт Восточный 4 |
| 6287 | 25:31:010405:2276 | | г. Находка пр-кт Северный 35 |
| 6288 | 25:31:010404:1320 | | г. Находка Комсомольская 38 |
| 6289 | 25:31:000000:1284 | | г. Находка п. Врангель Невельского 7А |
| 6290 | 25:31:000000:1265 | | г. Находка Малиновского 1А |
| 6291 | 25:29:010302:795 | | г. Дальнереченск Береговая 5-а |
| 6292 | 25:28:040003:1730 | | г. Владивосток пр-кт 100-летия Владивостока 68а |
| 6293 | 25:24:080101:1586 | | Шкотовский п. Штыково Центральная 7 |
| 6294 | 25:24:080101:723 | | Шкотовский п. Штыково Центральная 2Б |
| 6295 | 25:04:040032:256 | | Кавалеровский пгт. Кавалерово Первомайская 130 |
| 6296 | 25:05:000000:1123 | | Кировский пгт. Кировский Хуторная 36 |
| 6297 | 25:05:000000:1501 | | Кировский кп. Горные Ключи Юбилейная 2а |
| 6298 | 25:05:000000:1876 | | Кировский кп. Горные Ключи Профсоюзная 5 |
| 6299 | 25:05:000000:2559 | | Кировский пгт. Кировский Ленинская 110а |
| 6300 | 25:05:000000:2601 | | Кировский кп. Горные Ключи Юбилейная 46 |
| 6301 | | 25:01:150001:5393 | Анучинский район, с. Анучино, Лазо, 9К, 1 |
| 6302 | 25:27:070202:1425 | | Артемовский ГО, Артем, Зенитная, 28 |
| 6303 | 25:27:030202:4738 | | Артемовский ГО, Артем, Тихоокеанская, 2а |
| 6304 | 25:27:030103:4781 | | Артемовский ГО, Артем, в районе 2-я ул. Деповская, 23 |
| 6305 | 25:27:030103:4946 | | Артемовский ГО, Артем, Постникова, 5 |
| 6306 | 25:27:030103:4944 | | Артемовский ГО, Артем, 2-я Рабочая, 142г |
| 6307 | 25:27:030103:5231 | | Артемовский ГО, Артем, 2-я Рабочая, 154б |
| 6308 | 25:27:070202:3805 | | Артемовский ГО, Артем, 2-я Рабочая, 3 |
| 6309 | 25:27:030105:5688 | | Артемовский ГО, Артем, в районе ул. Хабаровская, 1 |
| 6310 | 25:27:030103:5201 | | Артемовский ГО, Артем, Постникова, 13 |
| 6311 | 25:27:030103:5096 | | Артемовский ГО, Артем, в районе ул. Лобачевского, 22 |
| 6312 | 25:27:000000:4213 | | Артемовский ГО, Артем, 1-я Деповская, 26 |
| 6313 | 25:27:030103:2234 | | Артемовский ГО, Артем, Уткинская, 34 |
| 6314 | 25:27:030103:4684 | | Артемовский ГО, Артем, Западная, 24 |
| 6315 | 25:27:030201:8620 | | Артемовский ГО, Артем, Вокзальная, 114а |
| 6316 | 25:27:000000:5774 | | Артемовский ГО, Артем, Весенняя, 3а |
| 6317 | 25:27:000000:5192 | | Артемовский ГО, Артем, Весенняя, 3а |
| 6318 | 25:27:030201:3857 | | Артемовский ГО, Артем, Кирова, 39а |
| 6319 | 25:27:030201:7700 | | Артемовский ГО, Артем, Урицкого, 7а |
| 6320 | | 25:36:000000:1710 | ГО Большой Камень, Большой Камень, им. В.А. Маслакова, 10б |
| 6321 | 25:36:010202:1352 | | ГО Большой Камень, Большой Камень, Первомайская, 24а, 1 |
| 6322 | 25:36:010206:228 | | ГО Большой Камень, Большой Камень, мкр. Ильмовый, 11а |
| 6323 | 25:36:010206:219 | | ГО Большой Камень, Большой Камень, мкр. Ильмовый, 9а, 1 |
| 6324 | 25:36:010205:2395 | | ГО Большой Камень, Большой Камень, в 3 км на юг от ж.д. № 46, Прибрежная, в прибрежной зоне, бухты "Ильмо |
| 6325 | 25:28:000000:13907 | 25:28:000000:30601 | Владивостокский ГО, Владивосток, 100-летия Владивостока, 49 |
| 6326 | 25:28:050051:155 | 25:28:050051:592 | Владивостокский ГО, Владивосток, 100-летия Владивостока, 106а |
| 6327 | 25:28:000000:11896 | 25:28:000000:61381 | Владивостокский ГО, Владивосток, 100-летия Владивостока, 53 |
| 6328 | 25:28:040007:582 | 25:28:040007:2545 | Владивостокский ГО, Владивосток, 100-летия Владивостока, 30 |
| 6329 | 25:28:050051:168 | 25:28:050051:871 | Владивостокский ГО, Владивосток, 100-летия Владивостока, 108 |
| 6330 | 25:28:000000:11896 | 25:28:000000:61517 | Владивостокский ГО, Владивосток, 100-летия Владивостока, 53 |
| 6331 | 25:28:040007:582 | 25:28:040007:2542 | Владивостокский ГО, Владивосток, 100-летия Владивостока, 30 |
| 6332 | 25:28:040002:1364 | 25:28:040002:1521 | Владивостокский ГО, Владивосток, 100-летия Владивостока, 43 |
| 6333 | 25:28:040005:310 | 25:28:000000:61544 | Владивостокский ГО, Владивосток, 100-летия Владивостока, 31 |
| 6334 | 25:28:040002:1364 | 25:28:040002:1908 | Владивостокский ГО, Владивосток, 100-летия Владивостока, 43 |
| 6335 | 25:28:030012:361 | 25:28:030012:3119 | Владивостокский ГО, Владивосток, 50 лет ВЛКСМ, 30а |
| 6336 | 25:28:040006:1210 | 25:28:040006:14656 | Владивостокский ГО, Владивосток, Адмирала Нахимова, 1 |
| 6337 | 25:28:040006:1210 | 25:28:040006:14654 | Владивостокский ГО, Владивосток, Адмирала Нахимова, 1 |
| 6338 | 25:28:010019:421 | 25:28:010019:677 | Владивостокский ГО, Владивосток, Академический переулок, 2 |
| 6339 | 25:28:020003:151 | 25:28:020003:1383 | Владивостокский ГО, Владивосток, Амурская, 3 |
| 6340 | 25:28:020008:243 | 25:28:020008:1691 | Владивостокский ГО, Владивосток, Башидзе, 8 |
| 6341 | 25:28:020008:243 | 25:28:020008:1695 | Владивостокский ГО, Владивосток, Башидзе, 8 |
| 6342 | 25:28:020008:243 | 25:28:020008:1693 | Владивостокский ГО, Владивосток, Башидзе, 8 |
| 6343 | 25:28:020008:246 | 25:28:020008:1787 | Владивостокский ГО, Владивосток, Башидзе, 12 |
| 6344 | 25:28:030001:273 | 25:28:030001:689 | Владивостокский ГО, Владивосток, Березовая, 5 |
| 6345 | 25:28:050047:188 | 25:28:050047:2877 | Владивостокский ГО, Владивосток, Бородинская, 45 |
| 6346 | 25:28:010041:3229 | 25:28:010041:3327 | Владивостокский ГО, Владивосток, Ватутина, 4в |
| 6347 | 25:28:020028:103 | 25:28:000000:61878 | Владивостокский ГО, Владивосток, Верхнепортовая, 40А |
| 6348 | 25:28:020028:103 | 25:28:000000:24759 | Владивостокский ГО, Владивосток, Верхнепортовая, 40А |
| 6349 | 25:28:010038:582 | 25:28:010038:3562 | Владивостокский ГО, Владивосток, Владикавказская, 5 |
| 6350 | 25:28:010038:582 | 25:28:010038:3611 | Владивостокский ГО, Владивосток, Владикавказская, 5 |
| 6351 | 25:28:040006:21329 | 25:28:040006:21365 | Владивостокский ГО, Владивосток, Волховская, 5 |
| 6352 | 25:28:030012:455 | 25:28:030012:7050 | Владивостокский ГО, Владивосток, Вязовая, 7 |
| 6353 | 25:28:030012:455 | 25:28:030012:6556 | Владивостокский ГО, Владивосток, Вязовая, 7 |
| 6354 | 25:28:030012:455 | 25:28:030012:6660 | Владивостокский ГО, Владивосток, Вязовая, 7 |
| 6355 | 25:28:030012:455 | 25:28:030012:7044 | Владивостокский ГО, Владивосток, Вязовая, 7 |
| 6356 | 25:28:040004:265 | 25:28:040003:1102 | Владивостокский ГО, Владивосток, Гамарника, 4 |
| 6357 | 25:28:010017:137 | 25:28:010017:1292 | Владивостокский ГО, Владивосток, Дальзаводская, 27 |
| 6358 | 25:28:010017:137 | 25:28:010017:1293 | Владивостокский ГО, Владивосток, Дальзаводская, 27 |
| 6359 | 25:28:010017:137 | 25:28:010017:1294 | Владивостокский ГО, Владивосток, Дальзаводская, 27 |
| 6360 | 25:28:040007:761 | 25:28:040007:8058 | Владивостокский ГО, Владивосток, Днепровский переулок, 5/1 |
| 6361 | | 25:28:010026:662 | Владивостокский ГО, Владивосток, Ивановская, 6А |
| 6362 | | 25:28:010026:1399 | Владивостокский ГО, Владивосток, Ивановская, 15 |
| 6363 | 25:28:040005:3062 | 25:28:000000:61444 | Владивостокский ГО, Владивосток, Ильичёва, 27 |
| 6364 | 25:28:040005:3029 | 25:28:040005:3299 | Владивостокский ГО, Владивосток, Ильичева, 21 |
| 6365 | 25:28:030002:542 | 25:28:030002:4706 | Владивостокский ГО, Владивосток, Калинина, 115 |
| 6366 | 25:28:030010:238 | 25:28:030010:910 | Владивостокский ГО, Владивосток, Калинина, 25 |
| 6367 | 25:28:040007:667 | 25:28:040007:6039 | Владивостокский ГО, Владивосток, Камская, 5а |
| 6368 | 25:28:040007:667 | 25:28:040007:6003 | Владивостокский ГО, Владивосток, Камская, 5а |
| 6369 | 25:28:040006:15853 | 25:28:040006:20384 | Владивостокский ГО, Владивосток, Карбышева, 34 |
| 6370 | | 25:28:040006:20313 | Владивостокский ГО, Владивосток, Карбышева, 22 |
| 6371 | | 25:28:040006:20301 | Владивостокский ГО, Владивосток, Карбышева, 22 |
| 6372 | | 25:28:010035:2893 | Владивостокский ГО, Владивосток, Карякинская, 29 |
| 6373 | 25:28:010025:163 | 25:28:010025:856 | Владивостокский ГО, Владивосток, Карякинская, 29 |
| 6374 | 25:28:010025:163 | 25:28:010025:855 | Владивостокский ГО, Владивосток, Карякинская, 29 |
| 6375 | 25:28:010025:163 | 25:28:010025:853 | Владивостокский ГО, Владивосток, Карякинская, 29 |
| 6376 | 25:28:010025:163 | 25:28:010025:939 | Владивостокский ГО, Владивосток, Карякинская, 29 |
| 6377 | 25:28:030005:447 | 25:28:000000:30284 | Владивостокский ГО, Владивосток, Кипарисовая, 20 |
| 6378 | 25:28:050043:95 | 25:28:000000:41755 | Владивостокский ГО, Владивосток, Кирова, 22а |
| 6379 | 25:28:040005:360 | 25:28:040005:1688 | Владивостокский ГО, Владивосток, Колесника, 5 |
| 6380 | 25:28:040005:360 | 25:28:040005:1685 | Владивостокский ГО, Владивосток, Колесника, 5 |
| 6381 | 25:28:040005:360 | 25:28:040005:3119 | Владивостокский ГО, Владивосток, Колесника, 5 |
| 6382 | 25:28:000000:13131 | 25:28:000000:36466 | Владивостокский ГО, Владивосток, Комсомольская, 25Б |
| 6383 | 25:28:020007:179 | 25:28:020007:366 | Владивостокский ГО, Владивосток, Комсомольская, 2 |
| 6384 | 25:28:000000:13131 | 25:28:000000:26834 | Владивостокский ГО, Владивосток, Комсомольская, 25Б |
| 6385 | 25:28:000000:13131 | 25:28:000000:47201 | Владивостокский ГО, Владивосток, Комсомольская, 25Б |
| 6386 | 25:28:000000:13131 | 25:28:000000:26042 | Владивостокский ГО, Владивосток, Комсомольская, 25Б |
| 6387 | 25:28:000000:13131 | 25:28:000000:43660 | Владивостокский ГО, Владивосток, Комсомольская, 25Б |
| 6388 | 25:28:000000:13131 | 25:28:000000:47964 | Владивостокский ГО, Владивосток, Комсомольская, 25Б |
| 6389 | 25:28:000000:13131 | 25:28:000000:45645 | Владивостокский ГО, Владивосток, Комсомольская, 25Б |
| 6390 | 25:28:020035:1988 | 25:28:000000:51580 | Владивостокский ГО, Владивосток, Крыгина, 40 |
| 6391 | | 25:28:000000:24593 | Владивостокский ГО, Владивосток, Крыгина, 42 |
| 6392 | | 25:28:010033:6210 | Владивостокский ГО, Владивосток, Луговая, 65 |
| 6393 | | 25:28:000000:14185 | Владивостокский ГО, Владивосток, Магнитогорская, 16 |
| 6394 | | 25:28:050038:6675 | Владивостокский ГО, Владивосток, Магнитогорская, 16 |
| 6395 | 25:28:010019:495 | 25:28:010019:1286 | Владивостокский ГО, Владивосток, Металлистов, 5 |
| 6396 | 25:28:010019:495 | 25:28:010019:755 | Владивостокский ГО, Владивосток, Металлистов, 5 |
| 6397 | 25:28:010019:495 | 25:28:010019:1416 | Владивостокский ГО, Владивосток, Металлистов, 5 |
| 6398 | 25:28:010019:495 | 25:28:010019:1361 | Владивостокский ГО, Владивосток, Металлистов, 5 |
| 6399 | 25:28:010019:495 | 25:28:010019:1315 | Владивостокский ГО, Владивосток, Металлистов, 5 |
| 6400 | 25:28:010019:495 | 25:28:010019:1301 | Владивостокский ГО, Владивосток, Металлистов, 5 |
| 6401 | 25:28:020023:184 | 25:28:020023:746 | Владивостокский ГО, Владивосток, Морская 1-я, 20 |
| 6402 | 25:28:020023:184 | 25:28:020023:744 | Владивостокский ГО, Владивосток, Морская 1-я, 20 |
| 6403 | 25:28:020008:262 | 25:28:020008:1901 | Владивостокский ГО, Владивосток, Московская, 1 |
| 6404 | 25:28:020008:262 | 25:28:020008:1891 | Владивостокский ГО, Владивосток, Московская, 1 |
| 6405 | 25:28:020023:1646 | 25:28:020023:1516 | Владивостокский ГО, Владивосток, Набережная, 16 |
| 6406 | 25:28:040008:676 | 25:28:000000:61389 | Владивостокский ГО, Владивосток, Некрасовская, 53А |
| 6407 | 25:28:010009:311 | 25:28:010009:4172 | Владивостокский ГО, Владивосток, Нерчинская, 23 |
| 6408 | 25:28:010009:311 | 25:28:010009:4160 | Владивостокский ГО, Владивосток, Нерчинская, 23 |
| 6409 | 25:28:010009:311 | 25:28:010009:4181 | Владивостокский ГО, Владивосток, Нерчинская, 23 |
| 6410 | 25:28:010009:311 | 25:28:010009:4162 | Владивостокский ГО, Владивосток, Нерчинская, 23 |
| 6411 | 25:28:010009:311 | 25:28:010009:4176 | Владивостокский ГО, Владивосток, Нерчинская, 23 |
| 6412 | 25:28:010009:311 | 25:28:010009:4170 | Владивостокский ГО, Владивосток, Нерчинская, 23 |

| | | | |
|---|---|---|---|
| 6413 | 25:28:010009:311 | 25:28:010009:4158 | Владивостокский ГО, Владивосток, Нерчинская, 23 |
| 6414 | | 25:28:010003:507 | Владивостокский ГО, Владивосток, Океанский пр-кт, 10Б |
| 6415 | 25:28:020004:203 | 25:28:020004:302 | Владивостокский ГО, Владивосток, Океанский проспект, 83 |
| 6416 | 25:28:020004:203 | 25:28:020004:304 | Владивостокский ГО, Владивосток, Океанский проспект, 83 |
| 6417 | 25:28:040008:604 | 25:28:040008:5269 | Владивостокский ГО, Владивосток, Океанский проспект, 135 |
| 6418 | 25:28:040008:604 | 25:28:040008:7119 | Владивостокский ГО, Владивосток, Океанский проспект, 135 |
| 6419 | 25:28:040008:604 | 25:28:040008:5265 | Владивостокский ГО, Владивосток, Океанский проспект, 135 |
| 6420 | 25:28:040008:604 | 25:28:040008:5268 | Владивостокский ГО, Владивосток, Океанский проспект, 135 |
| 6421 | 25:28:040008:609 | 25:28:000000:61875 | Владивостокский ГО, Владивосток, Океанский проспект, 123б |
| 6422 | 25:28:040008:534 | 25:28:040008:1563 | Владивостокский ГО, Владивосток, Океанский проспект, 70В |
| 6423 | 25:28:040008:534 | 25:28:000000:61940 | Владивостокский ГО, Владивосток, Океанский проспект, 70В |
| 6424 | 25:28:040008:534 | 25:28:000000:61941 | Владивостокский ГО, Владивосток, Океанский проспект, 70В |
| 6425 | 25:28:040008:609 | 25:28:000000:62090 | Владивостокский ГО, Владивосток, Океанский проспект, 123б |
| 6426 | 25:28:020004:234 | 25:28:020004:1041 | Владивостокский ГО, Владивосток, Океанский проспект, 107 |
| 6427 | 25:28:040001:464 | 25:28:000000:53236 | Владивостокский ГО, Владивосток, Острякова проспект, 44 |
| 6428 | 25:28:010009:265 | 25:28:010009:1499 | Владивостокский ГО, Владивосток, Партизанский пр-кт, 42 |
| 6429 | 25:28:010009:261 | 25:28:010009:1435 | Владивостокский ГО, Владивосток, Партизанский пр-кт, 12 |
| 6430 | 25:25:010010:182 | 25:28:040008:5420 | Владивостокский ГО, Владивосток, Партизанский проспект, 58 |
| 6431 | 25:25:010010:182 | 25:28:040008:5450 | Владивостокский ГО, Владивосток, Партизанский проспект, 58 |
| 6432 | 25:25:010010:182 | 25:28:040008:5421 | Владивостокский ГО, Владивосток, Партизанский проспект, 58 |
| 6433 | 25:28:010010:182 | 25:28:040008:5695 | Владивостокский ГО, Владивосток, Партизанский проспект, 58 |
| 6434 | 25:28:040008:533 | 25:28:040008:1471 | Владивостокский ГО, Владивосток, Партизанский проспект, 52 |
| 6435 | 25:28:010010:182 | 25:28:040008:7350 | Владивостокский ГО, Владивосток, Партизанский проспект, 58 |
| 6436 | 25:28:010010:182 | 25:28:040008:7319 | Владивостокский ГО, Владивосток, Партизанский проспект, 58 |
| 6437 | 25:25:010010:182 | 25:28:010010:1278 | Владивостокский ГО, Владивосток, Партизанский проспект, 58 |
| 6438 | 25:25:010010:182 | 25:28:040008:5422 | Владивостокский ГО, Владивосток, Партизанский проспект, 58 |
| 6439 | 25:28:010010:182 | 25:28:040008:5691 | Владивостокский ГО, Владивосток, Партизанский проспект, 58 |
| 6440 | 25:28:010010:182 | 25:28:040008:6059 | Владивостокский ГО, Владивосток, Партизанский проспект, 58 |
| 6441 | 25:28:010010:182 | 25:28:010010:1111 | Владивостокский ГО, Владивосток, Партизанский проспект, 58 |
| 6442 | 25:28:000000:12051 | 25:28:000000:56887 | Владивостокский ГО, Владивосток, Пограничная, 22 |
| 6443 | | 25:28:020015:184 | Владивостокский ГО, Владивосток, Пологая, 50 |
| 6444 | 25:28:040004:279 | 25:28:050001:3112 | Владивостокский ГО, Владивосток, Постышева, 33 |
| 6445 | 25:28:040004:279 | 25:28:050001:3116 | Владивостокский ГО, Владивосток, Постышева, 33 |
| 6446 | 25:28:040004:223 | 25:28:040004:5828 | Владивостокский ГО, Владивосток, Постышева, 39 |
| 6447 | 25:28:040004:279 | 25:28:050001:3118 | Владивостокский ГО, Владивосток, Постышева, 33 |
| 6448 | 25:28:020027:51 | 25:28:020027:221 | Владивостокский ГО, Владивосток, Посьетская, 28 |
| 6449 | 25:28:020027:51 | 25:28:020024:412 | Владивостокский ГО, Владивосток, Посьетская, 28 |
| 6450 | 25:28:020012:78 | 25:28:020012:316 | Владивостокский ГО, Владивосток, Прапорщика Комарова, 27 |
| 6451 | 25:28:010008:217 | 25:28:010008:2340 | Владивостокский ГО, Владивосток, Прапорщика Комарова, 58 |
| 6452 | 25:28:010008:217 | 25:28:010008:2337 | Владивостокский ГО, Владивосток, Прапорщика Комарова, 58 |
| 6453 | 25:28:010008:217 | 25:28:010008:2336 | Владивостокский ГО, Владивосток, Прапорщика Комарова, 58 |
| 6454 | 25:28:010008:217 | 25:28:010008:2335 | Владивостокский ГО, Владивосток, Прапорщика Комарова, 58 |
| 6455 | 25:28:010008:217 | 25:28:010008:2338 | Владивостокский ГО, Владивосток, Прапорщика Комарова, 58 |
| 6456 | 25:28:010008:217 | 25:28:010008:2339 | Владивостокский ГО, Владивосток, Прапорщика Комарова, 58 |
| 6457 | 25:28:040009:384 | 25:28:040009:7331 | Владивостокский ГО, Владивосток, проспект Красного Знамени, 73 |
| 6458 | 25:28:020006:95 | 25:28:020006:1096 | Владивостокский ГО, Владивосток, проспект Красного Знамени, 31 |
| 6459 | 25:28:010020:346 | 25:28:010020:1403 | Владивостокский ГО, Владивосток, Проспект Красного знамени, 96 |
| 6460 | 25:28:020008:223 | 25:28:000000:61917 | Владивостокский ГО, Владивосток, проспект Красного Знамени, 25 |
| 6461 | 25:28:020008:223 | 25:28:020008:867 | Владивостокский ГО, Владивосток, проспект Красного Знамени, 25 |
| 6462 | 25:28:040008:5236 | 25:28:040008:5471 | Владивостокский ГО, Владивосток, проспект Острякова, 26 |
| 6463 | 25:28:020002:165 | 25:28:020002:1709 | Владивостокский ГО, Владивосток, Садовая, 27 |
| 6464 | 25:28:030016:326 | 25:28:030016:3716 | Владивостокский ГО, Владивосток, Сафонова, 20 |
| 6465 | | 25:28:010007:1237 | Владивостокский ГО, Владивосток, Светланская, 69Д |
| 6466 | 25:28:010017:120 | 25:28:010017:636 | Владивостокский ГО, Владивосток, Светланская, 143 |
| 6467 | 25:28:010017:120 | 25:28:010017:575 | Владивостокский ГО, Владивосток, Светланская, 143 |
| 6468 | 25:28:010024:226 | 25:28:010024:1526 | Владивостокский ГО, Владивосток, Светланская, 157 |
| 6469 | 25:28:010016:145 | 25:28:010016:486 | Владивостокский ГО, Владивосток, Светланская, 85 |
| 6470 | | 25:28:000000:50142 | Владивостокский ГО, Владивосток, Светланская, 87 |
| 6471 | | 25:28:000000:61728 | Владивостокский ГО, Владивосток, Светланская, 87 |
| 6472 | 25:28:010016:145 | 25:28:010016:493 | Владивостокский ГО, Владивосток, Светланская, 85 |
| 6473 | | 25:28:000000:61251 | Владивостокский ГО, Владивосток, Светланская, 87 |
| 6474 | 25:28:010024:232 | 25:28:010024:580 | Владивостокский ГО, Владивосток, Светланская, 167а |
| 6475 | | 25:28:000000:42951 | Владивостокский ГО, Владивосток, Светланская, 108 |
| 6476 | 25:28:020004:207 | 25:28:020004:410 | Владивостокский ГО, Владивосток, Союзная, 19 |
| 6477 | 25:28:010002:58 | 25:28:010002:272 | Владивостокский ГО, Владивосток, Суханова, 6г |
| 6478 | 25:28:010031:4004 | 25:28:010031:4467 | Владивостокский ГО, Владивосток, Тобольская, 11 |
| 6479 | 25:28:010031:4004 | 25:28:010031:4094 | Владивостокский ГО, Владивосток, Тобольская, 11 |
| 6480 | 25:28:010031:4004 | 25:28:010031:4182 | Владивостокский ГО, Владивосток, Тобольская, 11 |
| 6481 | 25:28:010031:4004 | 25:28:010031:4023 | Владивостокский ГО, Владивосток, Тобольская, 11 |
| 6482 | 25:28:010031:4004 | 25:28:010031:4037 | Владивостокский ГО, Владивосток, Тобольская, 11 |
| 6483 | 25:28:010031:4004 | 25:28:010031:4154 | Владивостокский ГО, Владивосток, Тобольская, 11 |
| 6484 | | 25:28:010020:7979 | Владивостокский ГО, Владивосток, Толстого, 40а |
| 6485 | 25:28:040006:20825 | 25:28:040006:20910 | Владивостокский ГО, Владивосток, Тухачевского, 30 |
| 6486 | 25:28:040006:20825 | 25:28:040006:20893 | Владивостокский ГО, Владивосток, Тухачевского, 30 |
| 6487 | 25:28:040006:16152 | 25:28:040006:16778 | Владивостокский ГО, Владивосток, Ульяновская, 4 |
| 6488 | 25:28:040006:16152 | 25:28:040006:20344 | Владивостокский ГО, Владивосток, Ульяновская, 4 |
| 6489 | | 25:28:010001:1673 | Владивостокский ГО, Владивосток, Уткинская, 15 |
| 6490 | 25:28:010039:96 | 25:28:010039:465 | Владивостокский ГО, Владивосток, Фадеева, 12 |
| 6491 | 25:28:010039:96 | 25:28:010039:1439 | Владивостокский ГО, Владивосток, Фадеева, 12 |
| 6492 | 25:28:040005:349 | 25:28:000000:57108 | Владивостокский ГО, Владивосток, Фирсова, 2 |
| 6493 | 25:28:040005:349 | 25:28:040005:3919 | Владивостокский ГО, Владивосток, Фирсова, 2 |
| 6494 | 25:28:020003:175 | 25:28:000000:61714 | Владивостокский ГО, Владивосток, Херсонская, 10а |
| 6495 | | 25:28:010036:4783 | Владивостокский ГО, Владивосток, Черняховского, 3б |
| 6496 | 25:28:010038:370 | 25:28:010038:636 | Владивостокский ГО, Владивосток, Шепеткова, 8 |
| 6497 | | 25:28:060130:77 | Владивостокский ГО, Владивосток, Экипажная, 1 |
| 6498 | 25:28:050045:780 | | Владивостокский ГО, Владивосток, пр-кт 100-летия Владивостока, д 105 а |
| 6499 | 25:28:050021:1214 | | Владивостокский ГО, Владивосток, ул Маковского, д 290 |
| 6500 | 25:28:000000:17745 | | Владивостокский ГО, Владивосток, ул Морозова, д 7А |
| 6501 | 25:28:050055:515 | | Владивостокский ГО, Владивосток, ул Маковского, д 30б |
| 6502 | 25:28:020031:1508 | | Владивостокский ГО |
| 6503 | 25:28:000000:17746 | | Владивостокский ГО, Владивосток, ул Морозова, д 7А |
| 6504 | 25:28:010004:137 | | Владивостокский ГО, Владивосток, ул Светланская, д 38/40 |
| 6505 | 25:28:010041:3613 | | Владивостокский ГО, Владивосток, ул Фадеева, д 42а |
| 6506 | 25:28:000000:23006 | | Владивостокский ГО, Владивосток, ул Карякинская, д 29А |
| 6507 | 25:28:030006:6469 | | Владивостокский ГО, Владивосток, ул Запорожская, д 77 |
| 6508 | 25:28:050030:257 | | Владивостокский ГО, Владивосток, ул Маковского, д 187 |
| 6509 | 25:28:020013:114 | | Владивостокский ГО, Владивосток, ул Прапорщика Комарова, д 12 |
| 6510 | 25:28:010026:111 | | Владивостокский ГО, Владивосток, ул Светланская, д 42 |
| 6511 | 25:28:020008:269 | | Владивостокский ГО, Владивосток, ул Читинская, д 7 |
| 6512 | 25:28:020023:140 | | Владивостокский ГО, Владивосток, ул Тигровая, д 23б |
| 6513 | 25:28:020019:809 | | Владивостокский ГО, Владивосток, ул Пограничная, д 12г |
| 6514 | 25:28:020010:92 | | Владивостокский ГО, Владивосток, пер Лесной, д 2 |
| 6515 | 25:28:020021:71 | | Владивостокский ГО, Владивосток, ул Адмирала Фокина, д 2 |
| 6516 | 25:28:030018:613 | | Владивостокский ГО, Владивосток, ул Борисенко, д 102 |
| 6517 | 25:28:000000:23490 | | Владивостокский ГО, Владивосток, ул мыс Кунгасный, д 5 |
| 6518 | 25:28:020016:631 | | Владивостокский ГО, Владивосток, ул Алеутская, д 47 |
| 6519 | 25:28:030004:4521 | | Владивостокский ГО, Владивосток, ул Приморская, д 8 |
| 6520 | 25:28:030002:434 | | Владивостокский ГО, Владивосток, ул Калинина, д 231в |
| 6521 | 25:28:020008:239 | | Владивостокский ГО, Владивосток, пр-кт Красного Знамени, д 42 |
| 6522 | 25:28:010003:82 | | Владивостокский ГО, Владивосток, ул Уборевича, д 9а |
| 6523 | 25:28:040011:690 | | Владивостокский ГО, Владивосток, ул Снеговая, д 18а |
| 6524 | 25:28:030005:388 | | Владивостокский ГО, Владивосток, ул Кипарисовая, д 4а |
| 6525 | 25:28:030015:6584 | | Владивостокский ГО, Владивосток, ул Гризодубовой, д 31 |
| 6526 | 25:28:050029:1045 | | Владивостокский ГО, Владивосток, ул Фанзавод, д 1 |
| 6527 | 25:28:000000:2432 | | Владивостокский ГО, Владивосток, ул Тигровая |
| 6528 | 25:28:040012:1009 | | Владивостокский ГО, Владивосток, ул Выселковая, д 80 |
| 6529 | 25:28:040003:508 | | Владивостокский ГО, Владивосток, ул Бородинская, д 26 |
| 6530 | 25:28:010007:274 | | Владивостокский ГО, Владивосток, ул Светланская, д 47 |
| 6531 | 25:28:040012:1062 | | Владивостокский ГО, Владивосток, ул Выселковая, д 30 |
| 6532 | 25:28:010018:480 | | Владивостокский ГО, Владивосток, ул Светланская, д 72 |
| 6533 | 25:28:050017:780 | | Владивостокский ГО, Владивосток, ул 4-я Пригородная, д 5 |
| 6534 | 25:28:060104:93 | | Владивостокский ГО, Владивосток, остров Русский, п Поспелово, д 55 |
| 6535 | 25:28:000000:63247 | | Владивостокский ГО, Владивосток, ул Пограничная, д 15в |
| 6536 | 25:28:030001:434 | | Владивостокский ГО, Владивосток, ул Березовая, д 25 |
| 6537 | 25:28:010004:79 | | Владивостокский ГО, Владивосток, ул Петра Великого, д 2 |
| 6538 | 25:28:000000:22480 | | Владивостокский ГО, Владивосток, ул Нижнепортовая, д 6А |
| 6539 | 25:28:050086:161 | | Владивостокский ГО, Владивосток, ул Артековская, д 10 |
| 6540 | 25:28:050002:1409 | | Владивостокский ГО, Владивосток, п Трудовое, ул Клары Цеткин, д 41 |
| 6541 | 25:28:030003:593 | | Владивостокский ГО, Владивосток, ул Калинина, д 244 |
| 6542 | 25:28:020023:1416 | | Владивостокский ГО, Владивосток, ул Набережная, д 20 |
| 6543 | 25:28:050063:178 | | Владивостокский ГО, Владивосток, ул Сахарный Ключ, д 65 |
| 6544 | 25:28:040011:6562 | | Владивостокский ГО, Владивосток, ул Руднева, д 19 |
| 6545 | 25:28:000000:23098 | | Владивостокский ГО, Владивосток, п Трудовое, ул Пшеницына, д 4а |
| 6546 | 25:28:030017:6674 | | Владивостокский ГО, Владивосток, ул Можайская, д 1б |
| 6547 | 25:28:040011:6515 | | Владивостокский ГО, Владивосток, ул Снеговая, д 90 |
| 6548 | 25:28:020031:385 | | Владивостокский ГО, Владивосток, ул Стрельникова, д 9 |
| 6549 | 25:28:020003:148 | | Владивостокский ГО, Владивосток, ул Амурская, д 19б |
| 6550 | 25:28:010009:202 | | Владивостокский ГО, Владивосток, ул Фонтанная, д 6а |
| 6551 | 25:28:010018:147 | | Владивостокский ГО, Владивосток, ул Светланская, д 72б |
| 6552 | 25:28:010044:295 | | Владивостокский ГО, Владивосток, ул Фадеева, д 49 |
| 6553 | 25:28:020003:153 | | Владивостокский ГО, Владивосток, ул Амурская, д 19 |
| 6554 | 25:28:010022:395 | | Владивостокский ГО, Владивосток, пр-кт Океанский, д 1а |
| 6555 | 25:28:010043:105 | | Владивостокский ГО, Владивосток, ул Нейбута, д 135 |
| 6556 | 25:28:030002:449 | | Владивостокский ГО, Владивосток, ул Калинина, д 231в |
| 6557 | 25:28:020002:1941 | | Владивостокский ГО, Владивосток, пр-кт Острякова, д 49 |
| 6558 | 25:28:020010:235 | | Владивостокский ГО, Владивосток, ул Пограничная, д 13 |
| 6559 | 25:28:030014:1443 | | Владивостокский ГО, Владивосток, ул Басаргина, д 51 |
| 6560 | 25:28:050057:982 | | Владивостокский ГО, Владивосток, ул Верещагина, д 5 |
| 6561 | 25:28:040012:1020 | | Владивостокский ГО, Владивосток, ул Снеговая, д 13 |
| 6562 | 25:28:030003:648 | | Владивостокский ГО, Владивосток, ул Калинина, д 204б |
| 6563 | 25:28:020031:311 | | Владивостокский ГО, Владивосток, ул Стрельникова, д 9 |
| 6564 | 25:28:040006:992 | | Владивостокский ГО, Владивосток, ул Вострецова, д 45 |
| 6565 | 25:28:010044:389 | | Владивостокский ГО, Владивосток, ул Фадеева, д 81 |
| 6566 | 25:28:000000:66423 | | Владивостокский ГО, Владивосток, ул Тухачевского, д 70 |
| 6567 | 25:28:030017:440 | | Владивостокский ГО, Владивосток, ул Новожилова, д 9 |
| 6568 | 25:28:000000:3073 | | Владивостокский ГО, Владивосток, ул Бородинская, д 28 |
| 6569 | 25:28:000000:23066 | | Владивостокский ГО, Владивосток, п Трудовое, ул Лермонтова, д 27а |
| 6570 | 25:28:030002:4034 | | Владивостокский ГО, Владивосток, ул Калинина, д 231в |
| 6571 | 25:28:010030:154 | | Владивостокский ГО, Владивосток, ул Луговая, д 22-26/223 |
| 6572 | 25:28:010044:615 | | Владивостокский ГО, Владивосток, ул Фадеева, д 47 |
| 6573 | 25:28:050001:971 | | Владивостокский ГО, Владивосток, п Трудовое, ул Путятинская, д 135 |
| 6574 | 25:28:040003:238 | | Владивостокский ГО, Владивосток, ул Иртышская, д 23 |
| 6575 | 25:28:040010:8526 | | Владивостокский ГО, Владивосток, пр-кт Народный, д 6 |
| 6576 | 25:28:020009:186 | | Владивостокский ГО, Владивосток, ул Западная, д 11 |
| 6577 | 25:28:030002:349 | | Владивостокский ГО, Владивосток, ул Калинина, д 269 |
| 6578 | 25:28:010031:321 | | Владивостокский ГО, Владивосток, ул Рабочая 13-я, д 16 |
| 6579 | 25:28:000000:20517 | | Владивостокский ГО, Владивосток, ул Бородинская, д 20Б |
| 6580 | 25:28:020009:215 | | Владивостокский ГО, Владивосток, ул Западная, д 17 |
| 6581 | 25:28:030009:723 | | Владивостокский ГО, Владивосток, ул Калинина, д 42 |
| 6582 | 25:28:000000:23716 | | Владивостокский ГО, Владивосток, ул Тигровая, д 23Б |
| 6583 | 25:28:000000:21067 | | Владивостокский ГО, Владивосток, городок военный №7, снт Зеленый Угол, сооруж. строен.226 |
| 6584 | 25:28:040006:21777 | | Владивостокский ГО, Владивосток, ул Завойко, д 10 |
| 6585 | 25:28:040014:389 | | Владивостокский ГО, Владивосток, ул Руднева, д 17 |
| 6586 | 25:28:020016:70 | | Владивостокский ГО, Владивосток, ул Пологая, д 11 |
| 6587 | 25:28:020016:68 | | Владивостокский ГО, Владивосток, ул Алеутская, д 33 |
| 6588 | 25:28:020035:182 | | Владивостокский ГО, Владивосток, ул Сипягина, д 17д |
| 6589 | 25:28:040006:1196 | | Владивостокский ГО, Владивосток, ул Корнилова, д 15а |

| | | | |
|---|---|---|---|
| 6590 | 25:28:020008:2759 | | Владивостокский ГО, Владивосток, ул Читинская, д 7 |
| 6591 | 25:28:040010:609 | | Владивостокский ГО, Владивосток, ул Баляева, д 50а |
| 6592 | 25:28:050040:81 | | Владивостокский ГО, Владивосток, ул Татарская, д 1 |
| 6593 | 25:28:050046:112 | | Владивостокский ГО, Владивосток, ул Бородинская, д 7 |
| 6594 | 25:28:050007:959 | | Владивостокский ГО, Владивосток, п Трудовое, ул Светлая, д 96 |
| 6595 | 25:28:010001:177 | | Владивостокский ГО, Владивосток, ул Фонтанная, д 55 |
| 6596 | 25:28:050031:557 | | Владивостокский ГО, Владивосток, ул Вторая, д 45 |
| 6597 | 25:28:050031:815 | | Владивостокский ГО, Владивосток, ул Белинского, д 3 |
| 6598 | 25:28:000000:23652 | | Владивостокский ГО, Владивосток, ул Светланская, д 51А |
| 6599 | 25:28:050044:883 | | Владивостокский ГО, Владивосток, ул Магнитогорская, д 5 |
| 6600 | 25:28:030017:488 | | Владивостокский ГО, Владивосток, ул Строительная 3-я, д 18а |
| 6601 | 25:28:020031:1406 | | Владивостокский ГО, Владивосток, ул Нижнепортовая, д 3 |
| 6602 | 25:28:050025:2440 | | Владивостокский ГО, Владивосток, ул Линейная 2-я, д 3 |
| 6603 | 25:28:030006:797 | | Владивостокский ГО, Владивосток, ул Бакинская, д 4 |
| 6604 | 25:28:040011:6475 | | Владивостокский ГО, Владивосток, ул Снеговая, д 54 |
| 6605 | 25:28:020030:65 | | Владивостокский ГО, Владивосток, ул Верхнепортовая, д 12в |
| 6606 | 25:28:020009:262 | | Владивостокский ГО, Владивосток, ул Мыс Кунгасный, д 4 |
| 6607 | 25:28:050041:256 | | Владивостокский ГО, Владивосток, ул Енисейская, д 32 |
| 6608 | 25:28:000000:1391 | | Владивостокский ГО, Владивосток, пер Железнодорожный, д 3 |
| 6609 | 25:28:050030:239 | | Владивостокский ГО, Владивосток, ул Бакунина, д 14 |
| 6610 | 25:28:020007:168 | | Владивостокский ГО, Владивосток, пр-кт Океанский, д 69 |
| 6611 | 25:28:050016:504 | | Владивостокский ГО, Владивосток, ул Междугородняя, д 2 |
| 6612 | 25:28:020011:876 | | Владивостокский ГО, Владивосток, ул Прапорщика Комарова, д 1в |
| 6613 | 25:28:000000:2439 | | Владивостокский ГО, Владивосток, п Трудовое |
| 6614 | 25:28:010038:535 | | Владивостокский ГО, Владивосток, ул Приходько, д 27 |
| 6615 | 25:28:010044:324 | | Владивостокский ГО, Владивосток, ул Фадеева, д 49 |
| 6616 | 25:28:030003:451 | | Владивостокский ГО, Владивосток, ул Калинина, д 244 |
| 6617 | 25:28:020023:188 | | Владивостокский ГО, Владивосток, ул Посьетская, д 45 |
| 6618 | 25:28:040012:1034 | | Владивостокский ГО, Владивосток, ул Выселковая, д 8 |
| 6619 | 25:28:030002:388 | | Владивостокский ГО, Владивосток, ул Надибаидзе, д 25 |
| 6620 | 25:28:020007:230 | | Владивостокский ГО, Владивосток, ул Советская, д 2 |
| 6621 | 25:28:050030:1107 | | Владивостокский ГО, Владивосток, ул Маковского, д 187 |
| 6622 | 25:28:040010:439 | | Владивостокский ГО, Владивосток, ул Баляева, д 48а |
| 6623 | 25:28:000000:19534 | | Владивостокский ГО, Владивосток, ул Верхнепортовая, д 6Г |
| 6624 | 25:28:030016:374 | | Владивостокский ГО, Владивосток, ул Борисенко, д 46 |
| 6625 | 25:28:050089:200 | | Владивостокский ГО, Владивосток, ул Лазурная, д 10 |
| 6626 | 25:28:020020:84 | | Владивостокский ГО, Владивосток, ул Семеновская, д 26 |
| 6627 | 25:28:040007:770 | | Владивостокский ГО, Владивосток, ул Днепровская, д 25 |
| 6628 | 25:28:040007:7499 | | Владивостокский ГО, Владивосток, пр-кт 100-летия Владивостока, д 12 |
| 6629 | 25:28:040014:349 | | Владивостокский ГО, Владивосток, ул Снеговая, д 73 |
| 6630 | 25:28:060130:54 | | Владивостокский ГО, Владивосток, остров Русский, ул Экипажная, д 4 |
| 6631 | 25:28:000000:21715 | | Владивостокский ГО, Владивосток, ул Воропаева, д 33Б |
| 6632 | 25:28:030010:260 | | Владивостокский ГО, Владивосток, ул Киевская, д 6 |
| 6633 | 25:28:020031:335 | | Владивостокский ГО, Владивосток, ул Нижнепортовая, д 3 |
| 6634 | 25:28:040012:2068 | | Владивостокский ГО, Владивосток, ул Снеговая, д 41 |
| 6635 | 25:28:020015:20 | | Владивостокский ГО, Владивосток, пр-кт Океанский, д 17 |
| 6636 | 25:28:050049:4087 | | Владивостокский ГО, Владивосток, ул Русская, д 65 |
| 6637 | 25:28:020031:373 | | Владивостокский ГО, Владивосток, ул Алеутская, д 2а |
| 6638 | 25:28:010018:72 | | Владивостокский ГО, Владивосток, ул Дальзаводская, д 2 |
| 6639 | 25:28:050050:161 | | Владивостокский ГО, Владивосток, ул Русская, д 41а |
| 6640 | 25:28:020031:406 | | Владивостокский ГО, Владивосток, ул Верхнепортовая, д 27а |
| 6641 | 25:28:010042:187 | | Владивостокский ГО, Владивосток, ул Нейбута, д 101г |
| 6642 | 25:28:010016:181 | | Владивостокский ГО, Владивосток, ул Дальзаводская, д 1 |
| 6643 | 25:28:020037:292 | | Владивостокский ГО, Владивосток, ул Крыгина, д 84а |
| 6644 | 25:28:010010:203 | | Владивостокский ГО, Владивосток, пр-кт Партизанский, д 44 |
| 6645 | 25:28:020034:200 | | Владивостокский ГО, Владивосток, ул Стрельникова, д 9 |
| 6646 | 25:28:040010:434 | | Владивостокский ГО, Владивосток, ул Баляева, д 48а |
| 6647 | 25:28:040012:1036 | | Владивостокский ГО, Владивосток, ул Выселковая, д 8 |
| 6648 | 25:28:030009:102 | | Владивостокский ГО, Владивосток, ул Калинина, д 70 |
| 6649 | 25:28:030003:524 | | Владивостокский ГО, Владивосток, ул Калинина, д 204"А" |
| 6650 | 25:28:040006:16621 | | Владивостокский ГО, Владивосток, ул Днепровская, д 21 |
| 6651 | 25:28:050031:744 | | Владивостокский ГО, Владивосток, ул Маковского, д 113а |
| 6652 | 25:28:040009:6509 | | Владивостокский ГО, Владивосток, ул Военное шоссе, д 1а |
| 6653 | 25:28:050052:1418 | | Владивостокский ГО, Владивосток, пр-кт 100-летия Владивостока, д 150 |
| 6654 | 25:28:020010:234 | | Владивостокский ГО, Владивосток, ул Пограничная, д 13 |
| 6655 | 25:28:040010:554 | | Владивостокский ГО, Владивосток, пр-кт Народный, д 6 |
| 6656 | 25:28:000000:21084 | | Владивостокский ГО, Владивосток, ул Мусоргского, д 13В |
| 6657 | 25:28:000000:21214 | | Владивостокский ГО, Владивосток, ул Зои Космодемьянской, д воен. городок №72 |
| 6658 | 25:28:050089:148 | | Владивостокский ГО, Владивосток, ул Лазурная, д 37 |
| 6659 | 25:28:020030:90 | | Владивостокский ГО, Владивосток, ул Рылеева, д 6 |
| 6660 | 25:28:040011:796 | | Владивостокский ГО, Владивосток, ул Снеговая, д 18а |
| 6661 | 25:28:020031:400 | | Владивостокский ГО, Владивосток, ул Нижнепортовая, д 3 |
| 6662 | 25:28:020003:117 | | Владивостокский ГО, Владивосток, ул Амурская, д 19 |
| 6663 | 25:28:010028:70 | | Владивостокский ГО, Владивосток, ул Ивановская, д 4 |
| 6664 | 25:28:050031:638 | | Владивостокский ГО, Владивосток, ул Вторая, д 25 |
| 6665 | 25:28:040014:398 | | Владивостокский ГО, Владивосток, ул Руднева, д 17 |
| 6666 | 25:28:050018:883 | | Владивостокский ГО, Владивосток, ул Лейтенанта Шмидта, д 23 |
| 6667 | 25:28:040002:334 | | Владивостокский ГО, Владивосток, ул Волжская, д 3 |
| 6668 | 25:28:000000:11987 | | Владивостокский ГО, Владивосток, ул Магнитогорская, д 4 |
| 6669 | 25:28:030010:183 | | Владивостокский ГО, Владивосток, ул Калинина, д 30 |
| 6670 | 25:28:030004:476 | | Владивостокский ГО, Владивосток, ул Босфора, д 3 |
| 6671 | 25:28:020035:158 | | Владивостокский ГО, Владивосток, ул Сипягина, д 8 |
| 6672 | 25:28:050040:95 | | Владивостокский ГО, Владивосток, ул Татарская, д 11 |
| 6673 | 25:28:050057:844 | | Владивостокский ГО, Владивосток, ул Деревенская, д 2 |
| 6674 | 25:28:040006:1247 | | Владивостокский ГО, Владивосток, ул Вострецова, д 14 |
| 6675 | 25:28:000000:18594 | | Владивостокский ГО, Владивосток, км 6-й, сооруж. строен.184 |
| 6676 | 25:28:050052:494 | | Владивостокский ГО, Владивосток, ул Лесная, д 12 |
| 6677 | 25:28:000000:1378 | | Владивостокский ГО, Владивосток, пер Ланинский, д 3 |
| 6678 | 25:28:020019:808 | | Владивостокский ГО, Владивосток, ул Семеновская, д 1 |
| 6679 | 25:28:000000:1698 | | Владивостокский ГО, Владивосток, ул Луговая, д б/н |
| 6680 | 25:28:050040:96 | | Владивостокский ГО, Владивосток, ул Татарская, д 11 |
| 6681 | 25:28:010030:176 | | Владивостокский ГО, Владивосток, ул Трамвайная, д 14а |
| 6682 | 25:28:040003:250 | | Владивостокский ГО, Владивосток, ул Иртышская, д 5 |
| 6683 | 25:28:040014:365 | | Владивостокский ГО, Владивосток, ул Снеговая, д 64 |
| 6684 | 25:28:050060:193 | | Владивостокский ГО, Владивосток, ул Шевченко, д 17а |
| 6685 | 25:28:040011:697 | | Владивостокский ГО, Владивосток, ул Снеговая, д 40 |
| 6686 | 25:28:040006:1193 | | Владивостокский ГО, Владивосток, ул Корнилова, д 15а |
| 6687 | 25:28:020003:154 | | Владивостокский ГО, Владивосток, ул Амурская, д 19 |
| 6688 | 25:28:010027:477 | | Владивостокский ГО, Владивосток, ул Экипажная, д 2 |
| 6689 | 25:28:040011:825 | | Владивостокский ГО, Владивосток, ул Сабанеева, д 15а |
| 6690 | 25:28:010030:153 | | Владивостокский ГО, Владивосток, ул Луговая, д 22-26/223 |
| 6691 | 25:28:000000:19490 | | Владивостокский ГО, Владивосток, городок военный №115, ул Щитовая |
| 6692 | 25:28:030001:325 | | Владивостокский ГО, Владивосток, ул Березовая, д 25 |
| 6693 | 25:28:010044:342 | | Владивостокский ГО, Владивосток, ул Фадеева, д 49 |
| 6694 | 25:28:060131:248 | | Владивостокский ГО, Владивосток, остров Русский |
| 6695 | 25:28:030013:257 | | Владивостокский ГО, Владивосток, ул Бархатная, д 31 |
| 6696 | 25:28:050024:1871 | | Владивостокский ГО, Владивосток, ул Свердлова, д 10 |
| 6697 | 25:28:000000:21123 | | Владивостокский ГО, Владивосток, ул Верхнепортовая, д 76Б |
| 6698 | 25:28:050035:2045 | | Владивостокский ГО, Владивосток, ул Горького, д 10 |
| 6699 | 25:28:000000:20536 | | Владивостокский ГО, Владивосток, ул Камская, д 3Б |
| 6700 | 25:28:050049:507 | | Владивостокский ГО, Владивосток, ул Русская, д 93 |
| 6701 | 25:28:030003:613 | | Владивостокский ГО, Владивосток, ул Калинина, д 244 |
| 6702 | 25:28:040009:599 | | Владивостокский ГО, Владивосток, ул Военное шоссе, д 5в |
| 6703 | 25:28:020023:2160 | | Владивостокский ГО, Владивосток, ул Морская 1-я, д 10В |
| 6704 | 25:28:050001:974 | | Владивостокский ГО, Владивосток, п Трудовое, ул Путятинская, д 135 |
| 6705 | 25:28:000000:22424 | | Владивостокский ГО, Владивосток, ул Волгоградская, д 19А |
| 6706 | 25:28:040011:769 | | Владивостокский ГО, Владивосток, ул Снеговая, д 42б |
| 6707 | 25:28:020010:245 | | Владивостокский ГО, Владивосток, ул Пограничная, д 13 |
| 6708 | 25:28:010007:294 | | Владивостокский ГО, Владивосток, ул Светланская, д 67 |
| 6709 | 25:28:050045:201 | | Владивостокский ГО, Владивосток, ул Шуйская, д 23 |
| 6710 | 25:28:040005:395 | | Владивостокский ГО, Владивосток, ул Фирсова, д 5 |
| 6711 | 25:28:040010:8545 | | Владивостокский ГО, Владивосток, ул Жигура, д 11 |
| 6712 | 25:28:040002:2289 | | Владивостокский ГО, Владивосток, пр-кт 100-летия Владивостока, д 57 |
| 6713 | 25:28:000000:22108 | | Владивостокский ГО, Владивосток, ул Светланская, д 44А |
| 6714 | 25:28:000000:1086 | | Владивостокский ГО, Владивосток, ул Толбухина, д 2 |
| 6715 | 25:28:040014:3035 | | Владивостокский ГО, Владивосток, ул Снеговая, д 35 |
| 6716 | 25:28:030010:185 | | Владивостокский ГО, Владивосток, ул Калинина, д 30 |
| 6717 | 25:28:000000:2551 | | Владивостокский ГО, д б/н |
| 6718 | 25:28:010007:356 | | Владивостокский ГО, Владивосток, ул Светланская, д 55 |
| 6719 | 25:28:000000:23165 | | Владивостокский ГО, Владивосток, ул Верхнепортовая, д 76Б |
| 6720 | 25:28:000000:21062 | | Владивостокский ГО, Владивосток, остров Русский, ул Экипажная |
| 6721 | 25:28:030012:380 | | Владивостокский ГО, Владивосток, ул Героев Тихоокеанцев, д 1 |
| 6722 | 25:28:030002:358 | | Владивостокский ГО, Владивосток, ул Калинина, д 235а |
| 6723 | 25:28:050031:807 | | Владивостокский ГО, Владивосток, ул Четвертая, д 11 |
| 6724 | 25:28:030017:355 | | Владивостокский ГО, Владивосток, ул Новожилова, д 21 |
| 6725 | 25:28:050052:521 | | Владивостокский ГО, Владивосток, пр-кт 100-летия Владивостока, д 148 |
| 6726 | 25:28:030003:440 | | Владивостокский ГО, Владивосток, ул Калинина, д 240 |
| 6727 | 25:28:000000:20813 | | Владивостокский ГО, Владивосток, ул Калинина, сооруж. причал №42 |
| 6728 | 25:28:000000:18094 | | Владивостокский ГО, Владивосток, ул Суханова, д 20А |
| 6729 | 25:28:030009:224 | | Владивостокский ГО, Владивосток, д 3 |
| 6730 | 25:28:010010:179 | | Владивостокский ГО, Владивосток, пр-кт Партизанский, д 44а |
| 6731 | 25:28:010018:128 | | Владивостокский ГО, Владивосток, ул Дальзаводская, д 2 |
| 6732 | 25:28:020015:24 | | Владивостокский ГО, Владивосток, ул Алеутская, д 44 |
| 6733 | 25:28:010007:1274 | | Владивостокский ГО, Владивосток, ул Уборевича, д 10/3 |
| 6734 | 25:28:020014:24 | | Владивостокский ГО, Владивосток, ул Пологая, д 53 |
| 6735 | 25:28:040008:660 | | Владивостокский ГО, Владивосток, ул Круговая 4-я, д 14б |
| 6736 | 25:28:010044:282 | | Владивостокский ГО, Владивосток, ул Фадеева, д 47 |
| 6737 | 25:28:020023:176 | | Владивостокский ГО, Владивосток, ул Посьетская, д 29 |
| 6738 | 25:28:040009:470 | | Владивостокский ГО, Владивосток, ул Проходная 2-я, д 47а |
| 6739 | 25:28:000000:931 | | Владивостокский ГО, Владивосток, ул Партизанская, д 1 |
| 6740 | 25:28:000000:2550 | | Владивостокский ГО, д б/н |
| 6741 | 25:28:010022:355 | | Владивостокский ГО, Владивосток, ул Капитана Шефнера, д 22 |
| 6742 | 25:28:010017:105 | | Владивостокский ГО, Владивосток, ул Капитана Шефнера, д 2 |
| 6743 | 25:28:050049:397 | | Владивостокский ГО, Владивосток, ул Русская, д 93 |
| 6744 | 25:28:010002:1121 | | Владивостокский ГО, Владивосток, пер Краснознаменный, д 5 |
| 6745 | 25:28:040010:432 | | Владивостокский ГО, Владивосток, ул Баляева, д 48а |
| 6746 | 25:28:050025:862 | | Владивостокский ГО, Владивосток, ул Линейная, д 20 |
| 6747 | 25:28:020024:54 | | Владивостокский ГО, Владивосток, ул Морская 1-я, д 4 |
| 6748 | 25:28:030004:484 | | Владивостокский ГО, Владивосток, ул Зои Космодемьянской, д 38а |
| 6749 | 25:28:000000:20562 | | Владивостокский ГО, Владивосток, городок военный №34, неопр 2-я Речка |
| 6750 | 25:28:040005:408 | | Владивостокский ГО, Владивосток, пр-кт 100-летия Владивостока, д 30 |
| 6751 | 25:28:010024:259 | | Владивостокский ГО, Владивосток, ул Ковальчука, д 9 |
| 6752 | 25:27:000000:1181 | | Владивостокский ГО, д 1 |
| 6753 | 25:28:050038:578 | | Владивостокский ГО, Владивосток, ул Кирова, д 95 |
| 6754 | 25:28:000000:9468 | | Владивостокский ГО, Владивосток, ул Пушкинская, д 40 |
| 6755 | 25:28:010044:377 | | Владивостокский ГО, Владивосток, ул Фадеева, д 51в |
| 6756 | 25:28:030003:610 | | Владивостокский ГО, Владивосток, ул Калинина, д 244 |
| 6757 | 25:28:000000:19879 | | Владивостокский ГО, Владивосток, ул Бородинская, д 20Б |
| 6758 | 25:28:050046:2376 | | Владивостокский ГО, Владивосток, ул Бородинская, д 26а |
| 6759 | 25:28:020004:2612 | | Владивостокский ГО, Владивосток, ул Союзная, д 21 |
| 6760 | 25:28:040014:5699 | | Владивостокский ГО, Владивосток, ул Снеговая, д 74 |
| 6761 | 25:28:040010:652 | | Владивостокский ГО, д б/н |
| 6762 | 25:28:050029:1083 | | Владивостокский ГО, Владивосток, ул Тимирязева, д 31 |
| 6763 | 25:28:010038:615 | | Владивостокский ГО, Владивосток, ул Приходько, д 27 |
| 6764 | 25:28:080101:225 | | Владивостокский ГО, Владивосток, ул Лукоморье |
| 6765 | 25:28:050086:188 | | Владивостокский ГО, Владивосток, ул Артековская, д 1в |
| 6766 | 25:28:030004:335 | | Владивостокский ГО, Владивосток, ул Приморская, д 8 |

| | | | |
|---|---|---|---|
| 6767 | 25:28:000000:23101 | | Владивостокский ГО, Владивосток, тер Бухта Лазурная |
| 6768 | 25:28:040008:583 | | Владивостокский ГО, Владивосток, ул Амурская, д 55 |
| 6769 | 25:28:040012:2012 | | Владивостокский ГО, Владивосток, ул Снеговая, д 3 |
| 6770 | 25:28:010044:328 | | Владивостокский ГО, Владивосток, ул Фадеева, д 49 |
| 6771 | 25:28:010001:210 | | Владивостокский ГО, Владивосток, ул Уборевича, д 21 |
| 6772 | 25:28:010001:1685 | | Владивостокский ГО, Владивосток, ул Прапорщика Комарова, д 36 |
| 6773 | 25:28:040003:321 | | Владивостокский ГО, Владивосток, ул Иртышская, д 19 |
| 6774 | 25:28:070101:619 | | Владивостокский ГО, Владивосток, остров Попова, ул Набережная, д 7 |
| 6775 | 25:28:050021:818 | | Владивостокский ГО, Владивосток, ул Шоссейная 2-я, д 1б |
| 6776 | 25:28:050057:975 | | Владивостокский ГО, Владивосток, ул Маковского, д 142 |
| 6777 | 25:28:050031:2077 | | Владивостокский ГО, Владивосток, ул Третья, д 1 |
| 6778 | 25:28:030004:426 | | Владивостокский ГО, Владивосток, ул Босфора, д 3 |
| 6779 | 25:28:000000:21785 | | Владивостокский ГО, Владивосток, ул бухта Большой Улисс, сооруж. строен.73 |
| 6780 | 25:28:050086:181 | | Владивостокский ГО, Владивосток, ул Арсенальная, д 15 |
| 6781 | 25:28:030010:184 | | Владивостокский ГО, Владивосток, ул Калинина, д 30 |
| 6782 | 25:28:060136:4 | | Владивостокский ГО, Владивосток, остров Русский, п Бабкина |
| 6783 | 25:28:030012:399 | | Владивостокский ГО, Владивосток, ул Героев Тихоокеанцев, д 1 |
| 6784 | 25:28:030001:2108 | | Владивостокский ГО, Владивосток, ул Калинина, д 170 |
| 6785 | 25:28:030009:201 | | Владивостокский ГО, Владивосток, ул Полтавская, д 3 |
| 6786 | 25:28:040007:655 | | Владивостокский ГО, Владивосток, ул Днепровская, д 40а |
| 6787 | 25:28:030009:154 | | Владивостокский ГО, Владивосток, ул Калинина, д 45 |
| 6788 | 25:28:020034:278 | | Владивостокский ГО, Владивосток, ул Стрельникова, д 7 |
| 6789 | 25:28:040012:2387 | | Владивостокский ГО, Владивосток, ул Снеговая, д 3а |
| 6790 | 25:28:040008:570 | | Владивостокский ГО, Владивосток, ул Круговая 1-я, д 25а |
| 6791 | 25:28:050001:2201 | | Владивостокский ГО, Владивосток, п Трудовое, ул Лермонтова, д 5 |
| 6792 | 25:28:040006:1225 | | Владивостокский ГО, Владивосток, ул Волховская, д 26а |
| 6793 | 25:28:040001:215 | | Владивостокский ГО, Владивосток, пр-кт Острякова, д 44а |
| 6794 | 25:28:030017:406 | | Владивостокский ГО, Владивосток, ул Строительная 3-я, д 14 |
| 6795 | 25:28:010017:100 | | Владивостокский ГО, Владивосток, ул Капитана Шефнера, д 2 |
| 6796 | 25:28:020032:174 | | Владивостокский ГО, Владивосток, ул Верхнепортовая, д 76 |
| 6797 | 25:28:050054:1143 | | Владивостокский ГО, Владивосток, ул Сопочная, д 1 |
| 6798 | 25:28:030009:214 | | Владивостокский ГО, Владивосток, ул Краева, д 8а |
| 6799 | 25:28:020031:1409 | | Владивостокский ГО, Владивосток, ул Нижнепортовая, д 3 |
| 6800 | 25:28:030018:720 | | Владивостокский ГО, Владивосток, ул Борисенко, д 102 |
| 6801 | 25:28:010044:325 | | Владивостокский ГО, Владивосток, ул Фадеева, д 49 |
| 6802 | 25:28:030009:232 | | Владивостокский ГО, д 5 |
| 6803 | 25:28:040005:354 | | Владивостокский ГО, Владивосток, ул Фирсова, д 8 |
| 6804 | 25:28:020028:120 | | Владивостокский ГО, Владивосток, ул Бестужева, д 21в |
| 6805 | 25:28:050086:173 | | Владивостокский ГО, Владивосток, ул Артековская, д 10 |
| 6806 | 25:28:010044:258 | | Владивостокский ГО, Владивосток, ул Фадеева, д 47а |
| 6807 | 25:28:020024:74 | | Владивостокский ГО, Владивосток, ул Алеутская, д 15 |
| 6808 | 25:28:030017:517 | | Владивостокский ГО, Владивосток, ул Монтажная, д 11а |
| 6809 | 25:28:000000:12969 | | Владивостокский ГО, Владивосток, ул Пограничная, д 6 |
| 6810 | 25:28:010035:184 | | Владивостокский ГО, Владивосток, ул Адмирала Кузнецова, д 41а |
| 6811 | 25:28:040008:539 | | Владивостокский ГО, Владивосток, пр-кт Океанский, д 139 |
| 6812 | 25:28:040014:5521 | | Владивостокский ГО, Владивосток, ул Снеговая, д 111а |
| 6813 | 25:28:000000:22161 | | Владивостокский ГО, Владивосток, ул Давыдова, д 9 |
| 6814 | 25:28:010026:77 | | Владивостокский ГО, Владивосток, ул Светланская, д 152 |
| 6815 | 25:28:040005:346 | | Владивостокский ГО, Владивосток, пр-кт 100-летия Владивостока, д 646 |
| 6816 | 25:28:010044:363 | | Владивостокский ГО, Владивосток, ул Фадеева, д 51 |
| 6817 | 25:28:040001:175 | | Владивостокский ГО, Владивосток, ул Нефтеветка, д 7 |
| 6818 | 25:28:030016:411 | | Владивостокский ГО, Владивосток, ул Борисенко, д 35а |
| 6819 | 25:28:040006:1195 | | Владивостокский ГО, Владивосток, ул Корнилова, д 15а |
| 6820 | 25:28:010040:66 | | Владивостокский ГО, Владивосток, ул Фадеева, д 30А |
| 6821 | 25:28:010007:425 | | Владивостокский ГО, Владивосток, ул Уборевича, д 10 |
| 6822 | 25:28:050034:1388 | | Владивостокский ГО, Владивосток, ул Полетаева, д 6 |
| 6823 | 25:28:030009:129 | | Владивостокский ГО, Владивосток, ул Калинина, д 2 |
| 6824 | 25:28:010017:121 | | Владивостокский ГО, Владивосток, ул Пушкинская, д 71/73 |
| 6825 | 25:28:050030:233 | | Владивостокский ГО, Владивосток, ул Бакунина, д 14 |
| 6826 | 25:28:050016:381 | | Владивостокский ГО, Владивосток, ул Междугородняя, д 2 |
| 6827 | 25:28:050034:1043 | | Владивостокский ГО, Владивосток, ул Шишкина, д 3 |
| 6828 | 25:28:030003:522 | | Владивостокский ГО, Владивосток, ул Калинина, д 204"А" |
| 6829 | 25:28:040009:391 | | Владивостокский ГО, Владивосток, ул Проходная 4-я, д 16 |
| 6830 | 25:28:000000:18405 | | Владивостокский ГО, Владивосток, остров Русский, п Шигино |
| 6831 | 25:28:040008:634 | | Владивостокский ГО, Владивосток, пр-кт Острякова, д 44а |
| 6832 | 25:28:040012:1029 | | Владивостокский ГО, Владивосток, ул Снеговая, д 13 |
| 6833 | 25:28:050059:1165 | | Владивостокский ГО, Владивосток, ул Маковского, д 238 |
| 6834 | 25:28:000000:20711 | | Владивостокский ГО, Владивосток, ул Шоссейная 2-я, д 1А |
| 6835 | 25:28:010038:2672 | | Владивостокский ГО, Владивосток, ул Стрелковая, д 11 |
| 6836 | 25:28:040014:3032 | | Владивостокский ГО, Владивосток, ул Снеговая, д 117 |
| 6837 | 25:28:000000:21546 | | Владивостокский ГО, Владивосток, ул бухта Золотой Рог, сооруж. строен.42 |
| 6838 | 25:28:040014:5584 | | Владивостокский ГО, Владивосток, ул Выселковая, д 50д |
| 6839 | 25:28:030003:474 | | Владивостокский ГО, Владивосток, ул Калинина, д 242 |
| 6840 | 25:28:010044:305 | | Владивостокский ГО, Владивосток, ул Фадеева, д 49 |
| 6841 | 25:28:030001:374 | | Владивостокский ГО |
| 6842 | 25:28:010028:85 | | Владивостокский ГО, Владивосток, ул Пионерская, д 1 |
| 6843 | 25:28:020016:88 | | Владивостокский ГО, Владивосток, ул Алеутская, д 45а |
| 6844 | 25:28:040011:743 | | Владивостокский ГО, Владивосток, ул Луговая, д 95а |
| 6845 | 25:28:040002:1379 | | Владивостокский ГО, Владивосток, ул Волжская, д 1 |
| 6846 | 25:28:040011:795 | | Владивостокский ГО, Владивосток, ул Снеговая, д 18а |
| 6847 | 25:28:010015:1030 | | Владивостокский ГО, Владивосток, ул Всеволода Сибирцева, д 37 |
| 6848 | 25:28:040008:635 | | Владивостокский ГО, Владивосток, пр-кт Острякова, д 44а |
| 6849 | 25:28:050030:231 | | Владивостокский ГО, Владивосток, ул Бакунина, д 14 |
| 6850 | 25:28:010040:70 | | Владивостокский ГО, Владивосток, ул Фадеева, д 30А |
| 6851 | 25:28:030012:403 | | Владивостокский ГО, Владивосток, ул Героев Тихоокеанцев, д 1 |
| 6852 | 25:28:050031:652 | | Владивостокский ГО, Владивосток, ул Пятая, д 6 |
| 6853 | 25:28:050031:602 | | Владивостокский ГО, Владивосток, ул Белинского, д 3в |
| 6854 | 25:28:050034:308 | | Владивостокский ГО, Владивосток, ул Шишкина, д 3 |
| 6855 | 25:28:030003:520 | | Владивостокский ГО, Владивосток, ул Калинина, д 204"А" |
| 6856 | 25:28:040005:331 | | Владивостокский ГО, Владивосток, ул Фирсова, д 1 |
| 6857 | 25:28:030015:533 | | Владивостокский ГО, Владивосток, ул Чукотская, д 6а |
| 6858 | 25:28:050024:1869 | | Владивостокский ГО, Владивосток, ул Свердлова, д 10 |
| 6859 | 25:28:050051:2205 | | Владивостокский ГО, Владивосток, ул Русская, д 27д |
| 6860 | 25:28:010018:113 | | Владивостокский ГО, Владивосток, ул Дальзаводская, д 2 |
| 6861 | 25:28:010043:107 | | Владивостокский ГО, Владивосток, ул Нейбута, д 135 |
| 6862 | 25:28:040009:426 | | Владивостокский ГО, Владивосток, ул Проходная 3-я, д 3 |
| 6863 | 25:28:020009:244 | | Владивостокский ГО, Владивосток, ул Западная, д 29 |
| 6864 | 25:28:010027:470 | | Владивостокский ГО, Владивосток, ул Экипажная, д 8 |
| 6865 | 25:28:000000:18253 | | Владивостокский ГО, Владивосток, ул Верхнепортовая, д 76Б |
| 6866 | 25:28:040014:453 | | Владивостокский ГО, Владивосток, ул Снеговая, д 64 |
| 6867 | | 25:28:050042:4744 | Владивостокский ГО, Владивосток, ул Русская, д 17, кв 1, 2, 15, 20, 21 |
| 6868 | | 25:28:020006:1275 | Владивостокский ГО, Владивосток, пр-кт Острякова, д 5, пом 14 |
| 6869 | | 25:28:020034:1498 | Владивостокский ГО, Владивосток, ул Стрельникова, д 7, кв 21 |
| 6870 | | 25:28:030007:4588 | Владивостокский ГО, Владивосток, ул Калинина, д 275 |
| 6871 | | 25:28:040004:5220 | Владивостокский ГО, Владивосток, ул Иртышская, д 12, кв 1, 2 |
| 6872 | | 25:28:000000:57209 | Владивостокский ГО, Владивосток, ул Алтайская, д б/н, кв 8 |
| 6873 | | 25:28:040011:7786 | Владивостокский ГО, Владивосток, ул Посадская, д 20 |
| 6874 | | 25:28:000000:61558 | Владивостокский ГО, Владивосток, ул Русская, д 17 стр.1 |
| 6875 | | 25:28:000000:40055 | Владивостокский ГО, Владивосток, ул Русская, д 17 стр.1, кв 2,3 |
| 6876 | | 25:28:040011:7938 | Владивостокский ГО, Владивосток, ул Посадская, д 20, кв 17 (IV) |
| 6877 | | 25:28:050042:5037 | Владивостокский ГО, Владивосток, ул Русская, д 17, кв 5-9 |
| 6878 | | 25:28:050039:2541 | Владивостокский ГО, Владивосток, ул Магнитогорская, д 4, кв 25 |
| 6879 | | 25:28:020021:366 | Владивостокский ГО, Владивосток, ул Пограничная, д 2, кв 6,9,10 |
| 6880 | | 25:28:040002:1847 | Владивостокский ГО, Владивосток, пр-кт 100-летия Владивостока, д 103, кв 39; 64 (VI) |
| 6881 | | 25:28:010002:1141 | Владивостокский ГО, Владивосток, ул Фонтанная, д 42а, пом 1-17 |
| 6882 | | 25:28:000000:24825 | Владивостокский ГО, Владивосток, ул Русская, д 17 стр.1, кв 14,19 |
| 6883 | | 25:28:020013:110 | Владивостокский ГО, Владивосток, ул Алеутская, д 51, кв 1-22; 1-5 (III) |
| 6884 | | 25:28:000000:52400 | Владивостокский ГО, Владивосток, ул остановка "Мингородок", кв 6 |
| 6885 | | 25:28:010002:769 | Владивостокский ГО, Владивосток, ул Семеновская, д 29, пом 519-520 |
| 6886 | | 25:28:010002:788 | Владивостокский ГО, Владивосток, ул Семеновская, д 29, пом 525-526 |
| 6887 | | 25:28:020024:272 | Владивостокский ГО, Владивосток, ул Алеутская, д 11, кв 26 |
| 6888 | | 25:28:020018:1865 | Владивостокский ГО, Владивосток, ул Станюковича, д 1, пом 1-18 |
| 6889 | | 25:28:020018:1718 | Владивостокский ГО, Владивосток, ул Станюковича, д 1, кв 39 (III) |
| 6890 | | 25:28:000000:49217 | Владивостокский ГО, Владивосток, ул Березовая, д 25А, кв 4-6 |
| 6891 | | 25:28:030009:731 | Владивостокский ГО, Владивосток, ул Калинина, д 42, кв 3 |
| 6892 | | 25:28:020024:263 | Владивостокский ГО, Владивосток, ул Алеутская, д 11, кв 33 |
| 6893 | | 25:28:020034:1482 | Владивостокский ГО, Владивосток, ул Стрельникова, д 7, кв 4-6, 10, 11, 41-43 |
| 6894 | | 25:28:050048:1174 | Владивостокский ГО, Владивосток, ул Бородинская, д 46/50 |
| 6895 | | 25:28:000000:61738 | Владивостокский ГО, Владивосток, ул Пограничная, д 12А, кв 8, 9 ( XXIII ) |
| 6896 | | 25:28:000000:24814 | Владивостокский ГО, Владивосток, ул Русская, д 17 стр.1, кв 4 |
| 6897 | | 25:28:000000:24820 | Владивостокский ГО, Владивосток, ул Пригородная 4-я, д 3 |
| 6898 | | 25:28:020017:346 | Владивостокский ГО, Владивосток, ул Мордовцева, д 3 |
| 6899 | | 25:28:020017:344 | Владивостокский ГО, Владивосток, пр-кт Океанский, д 17, кв 2-13,15,19-21,23-29 |
| 6900 | | 25:28:020017:353 | Владивостокский ГО, Владивосток, ул Мордовцева, д 3, кв 1, 9 |
| 6901 | | 25:28:000000:61837 | Владивостокский ГО, Владивосток, ул Пограничная, д 15В, кв 29 |
| 6902 | | 25:28:040002:2104 | Владивостокский ГО, Владивосток, пр-кт 100-летия Владивостока, д 103, кв 62 |
| 6903 | | 25:28:040002:2106 | Владивостокский ГО, Владивосток, пр-кт 100-летия Владивостока, д 103, кв 60 |
| 6904 | | 25:28:040002:2111 | Владивостокский ГО, Владивосток, пр-кт 100-летия Владивостока, д 103, кв 61 |
| 6905 | | 25:28:020011:944 | Владивостокский ГО, Владивосток, ул Авроровская, д 10, пом V (6) |
| 6906 | | 25:28:020011:939 | Владивостокский ГО, Владивосток, ул Авроровская, д 10, пом V (3) |
| 6907 | | 25:28:010004:169 | Владивостокский ГО, Владивосток, ул Светланская, д 52, кв 17-27, 32-36 |
| 6908 | | 25:28:010007:1487 | Владивостокский ГО, Владивосток, ул Лазо, д 8, кв 5 |
| 6909 | | 25:28:040002:1547 | Владивостокский ГО, Владивосток, пр-кт 100-летия Владивостока, д 103, кв 38-45 |
| 6910 | | 25:28:050039:2540 | Владивостокский ГО, Владивосток, ул Магнитогорская, д 4, кв 14 |
| 6911 | | 25:28:020017:343 | Владивостокский ГО, Владивосток, пр-кт Океанский, д 17, кв 2-13,15,19-21,23-29 |
| 6912 | | 25:28:010007:1457 | Владивостокский ГО, Владивосток, ул Уборевича, д 10/3, кв 1,12 |
| 6913 | | 25:28:020020:185 | Владивостокский ГО, Владивосток, ул Адмирала Фокина, д 23, кв 9 (IV) |
| 6914 | | 25:28:000000:61277 | Владивостокский ГО, Владивосток, ул Днепровская, д 25Д, кв 23-26 (IV) |
| 6915 | | 25:28:010004:204 | Владивостокский ГО, Владивосток, ул Петра Великого, д 2, кв 39 |
| 6916 | | 25:28:010004:217 | Владивостокский ГО, Владивосток, ул Петра Великого, д 2, кв 16 |
| 6917 | | 25:28:020030:615 | Владивостокский ГО, Владивосток, ул Посьетская, д 14 |
| 6918 | | 25:28:000000:61663 | Владивостокский ГО, Владивосток, ул Батарейная, д 3А, кв 5 (I) |
| 6919 | | 25:28:000000:29548 | Владивостокский ГО, Владивосток, ул Березовая, д 25А, кв 7 |
| 6920 | | 25:28:050042:5125 | Владивостокский ГО, Владивосток, ул Русская, д 17 стр.2 |
| 6921 | | 25:28:020024:302 | Владивостокский ГО, Владивосток, ул Алеутская, д 11 |
| 6922 | | 25:28:000000:47226 | Владивостокский ГО, Владивосток, пр-кт Океанский, д 48А, кв 32 |
| 6923 | | 25:28:020024:298 | Владивостокский ГО, Владивосток, ул Алеутская, д 11, кв 30 |
| 6924 | | 25:28:000000:31017 | Владивостокский ГО, Владивосток, ул Снеговая, д 13Ж, кв 1 |
| 6925 | | 25:28:000000:61897 | Владивостокский ГО, Владивосток, ул Пограничная, д 15В, пом 6 |
| 6926 | | 25:28:020011:960 | Владивостокский ГО, Владивосток, ул Авроровская, д 10, пом IV (3) |
| 6927 | | 25:28:010010:1093 | Владивостокский ГО, Владивосток, пр-кт Партизанский, д 44, пом Нежилые 2 этаж №1-4 |

1 ЯНВАРЯ 2020 Г.•СРЕДА•№ 1 (1735)
ПРИМОРСКАЯ ГАЗЕТА

| | | | |
|---|---|---|---|
| 6928 | | 25:28:020034:1403 | Владивостокский ГО, Владивосток, ул Стрельникова, д 7, кв 18 |
| 6929 | | 25:28:020017:314 | Владивостокский ГО, Владивосток, ул Мордовцева, д 3, кв 2, 3, 5; 2-7 |
| 6930 | | 25:28:040002:2123 | Владивостокский ГО, Владивосток, пр-кт 100-летия Владивостока, д 103, кв 42 |
| 6931 | | 25:28:000000:24403 | Владивостокский ГО, Владивосток, пр-кт 100-летия Владивостока, д 57Г, кв 23 |
| 6932 | | 25:28:040005:3163 | Владивостокский ГО, Владивосток, ул Ильичева, д 15, кв 45 |
| 6933 | | 25:28:000000:35010 | Владивостокский ГО, Владивосток, пр-кт Океанский, д 48А, кв 17 |
| 6934 | | 25:28:040002:2109 | Владивостокский ГО, Владивосток, пр-кт 100-летия Владивостока, д 103, кв 8 (IV) |
| 6935 | | 25:28:020024:387 | Владивостокский ГО, Владивосток, ул Алеутская, д 11 |
| 6936 | | 25:28:020030:606 | Владивостокский ГО, Владивосток, ул Посьетская, д 14, кв 5 (V) |
| 6937 | | 25:28:040012:2173 | Владивостокский ГО, Владивосток, пр-кт Океанский, д 13, кв 18-21 (XIII) |
| 6938 | | 25:28:020009:866 | Владивостокский ГО, Владивосток, ул Батарейная, д 2, кв 1 |
| 6939 | | 25:28:010004:109 | Владивостокский ГО, Владивосток, ул Петра Великого, д 4, пом 22 |
| 6940 | | 25:28:020031:1445 | Владивостокский ГО, Владивосток, ул Нижнепортовая, д 3 |
| 6941 | | 25:28:000000:33039 | Владивостокский ГО, Владивосток, ул Алеутская, д 45А |
| 6942 | | 25:28:000000:61994 | Владивостокский ГО, Владивосток, ул Батарейная, д 3А, кв 8 (I) |
| 6943 | | 25:28:010010:1242 | Владивостокский ГО, Владивосток, пр-кт Партизанский, д 44 |
| 6944 | | 25:28:010009:3655 | Владивостокский ГО, Владивосток, ул Нерчинская, д 10 |
| 6945 | | 25:28:020024:391 | Владивостокский ГО, Владивосток, ул Алеутская, д 11, кв 38, 40 |
| 6946 | | 25:28:010002:1138 | Владивостокский ГО, Владивосток, ул Фонтанная, д 42а, пом 1-16 |
| 6947 | | 25:28:020011:951 | Владивостокский ГО, Владивосток, ул Авроровская, д 10, пом I (12) |
| 6948 | | 25:28:020011:955 | Владивостокский ГО, Владивосток, ул Авроровская, д 10, пом X (5) |
| 6949 | | 25:28:020003:2290 | Владивостокский ГО, Владивосток, ул Комсомольская, д 13, кв 13 |
| 6950 | | 25:28:000000:61928 | Владивостокский ГО, Владивосток, ул Нижнепортовая, д 6Г, кв 3, 4, 23 (I) |
| 6951 | | 25:28:020034:1466 | Владивостокский ГО, Владивосток, ул Стрельникова, д 7, кв 20 |
| 6952 | | 25:28:020017:373 | Владивостокский ГО, Владивосток, ул Мордовцева, д 3 |
| 6953 | | 25:28:000000:49696 | Владивостокский ГО, Владивосток, пр-кт Красного Знамени, д 65Г, кв 10 |
| 6954 | | 25:28:020011:953 | Владивостокский ГО, Владивосток, ул Авроровская, д 10, пом V (10) |
| 6955 | | 25:28:010009:4188 | Владивостокский ГО, Владивосток, ул Нерчинская, д 10 |
| 6956 | | 25:28:020024:293 | Владивостокский ГО, Владивосток, ул Алеутская, д 11, кв 36 |
| 6957 | | 25:28:020006:1265 | Владивостокский ГО, Владивосток, пр-кт Острякова, д 5, кв 18 |
| 6958 | | 25:28:000000:61688 | Владивостокский ГО, Владивосток, ул Пограничная, д 15В, кв 13-15, 17-22 |
| 6959 | | 25:28:020011:942 | Владивостокский ГО, Владивосток, ул Авроровская, д 10, пом IV (14) |
| 6960 | | 25:28:020024:301 | Владивостокский ГО, Владивосток, ул Алеутская, д 11, кв 34 |
| 6961 | | 25:28:000000:30261 | Владивостокский ГО, Владивосток, ул Русская, д 17 стр.1, кв 19,20 |
| 6962 | | 25:28:020024:330 | Владивостокский ГО, Владивосток, ул Алеутская, д 11 |
| 6963 | | 25:28:020034:1554 | Владивостокский ГО, Владивосток, ул Стрельникова, д 7, кв 4-6, 9, 16-18 |
| 6964 | | 25:28:020024:333 | Владивостокский ГО, Владивосток, ул Алеутская, д 11, кв 46 |
| 6965 | | 25:28:030009:907 | Владивостокский ГО, Владивосток, ул Калинина, д 42, кв 38-43 |
| 6966 | | 25:28:030003:1489 | Владивостокский ГО, Владивосток, ул Калинина, д 244, кв 21 (лит.IV) |
| 6967 | | 25:28:010009:3432 | Владивостокский ГО, Владивосток, ул Нерчинская, д 10 |
| 6968 | | 25:28:040008:7340 | Владивостокский ГО, Владивосток, пр-кт Красного Знамени, д 59, кв 22 |
| 6969 | | 25:28:050042:4793 | Владивостокский ГО, Владивосток, ул Русская, д 17 стр.2, кв №54-63,67 |
| 6970 | | 25:28:000000:27687 | Владивостокский ГО, Владивосток, ул Русская, д 17, лит. 1, кв 21 |
| 6971 | | 25:28:010002:740 | Владивостокский ГО, Владивосток, ул Семеновская, д 29, пом 404 |
| 6972 | | 25:28:010002:758 | Владивостокский ГО, Владивосток, ул Семеновская, д 29, пом 505 |
| 6973 | | 25:28:010002:781 | Владивостокский ГО, Владивосток, ул Семеновская, д 29, пом 612 |
| 6974 | | 25:28:050042:4667 | Владивостокский ГО, Владивосток, ул Русская, д 17 стр.2, кв 3 |
| 6975 | | 25:28:020034:1389 | Владивостокский ГО, Владивосток, ул Стрельникова, д 7, кв 12 |
| 6976 | | 25:28:020011:933 | Владивостокский ГО, Владивосток, ул Авроровская, д 10, пом V (13) |
| 6977 | | 25:28:040012:2109 | Владивостокский ГО, Владивосток, ул Выселковая, д 8, кв 16 |
| 6978 | | 25:28:010004:201 | Владивостокский ГО, Владивосток, ул Петра Великого, д 2, кв 6 |
| 6979 | | 25:28:050040:442 | Владивостокский ГО, Владивосток, ул Татарская, д 1, кв 7 |
| 6980 | | 25:28:030009:969 | Владивостокский ГО, Владивосток, ул Калинина, д 42, кв 16а |
| 6981 | | 25:28:040002:1849 | Владивостокский ГО, Владивосток, пр-кт 100-летия Владивостока, д 103, кв 49, 50 |
| 6982 | | 25:28:020024:437 | Владивостокский ГО, Владивосток, ул Алеутская, д 11, кв 73 |
| 6983 | | 25:28:010025:1132 | Владивостокский ГО, Владивосток, ул Светланская, д 181 |
| 6984 | | 25:28:040012:1085 | Владивостокский ГО, Владивосток, ул Выселковая, д 80, пом 11 |
| 6985 | | 25:28:000000:29314 | Владивостокский ГО, Владивосток, пр-кт Красного Знамени, д 66Б |
| 6986 | | 25:28:020006:1249 | Владивостокский ГО, Владивосток, пр-кт Острякова, д 5, кв 15 |
| 6987 | | 25:28:010009:3874 | Владивостокский ГО, Владивосток, ул Нерчинская, д 10 |
| 6988 | | 25:28:000000:49899 | Владивостокский ГО, Владивосток, ул Давыдова, д 8А, кв 17 |
| 6989 | | 25:28:050042:4608 | Владивостокский ГО, Владивосток, ул Русская, д 17 стр.2, кв 1-9, 11-13, 18-23 |
| 6990 | | 25:28:020012:409 | Владивостокский ГО, Владивосток, пр-кт Океанский, д 29, кв 7,11,12,15-17 |
| 6991 | | 25:28:020009:944 | Владивостокский ГО, Владивосток, пер Шевченко, д 4 |
| 6992 | | 25:28:000000:61423 | Владивостокский ГО, Владивосток, ул Карбышева, д 9А, кв 1 |
| 6993 | | 25:28:030012:7051 | Владивостокский ГО, Владивосток, ул Коммунаров, д 21, кв 18 |
| 6994 | | 25:28:040011:6270 | Владивостокский ГО, Владивосток, ул Сабанеева, д 15а, пом IV |
| 6995 | | 25:28:050042:5451 | Владивостокский ГО, Владивосток, ул Русская, д 17 стр.2 |
| 6996 | | 25:28:020024:337 | Владивостокский ГО, Владивосток, ул Алеутская, д 11, кв 55 |
| 6997 | | 25:28:020007:1227 | Владивостокский ГО, Владивосток, пр-кт Красного Знамени, д 3, кв 8-11 |
| 6998 | | 25:28:000000:61765 | Владивостокский ГО, Владивосток, ул Пограничная, д 15В, кв 6 |
| 6999 | | 25:28:010044:699 | Владивостокский ГО, Владивосток, ул Фадеева, д 49, кв 33 |
| 7000 | | 25:28:000000:61586 | Владивостокский ГО, Владивосток, ул Прапорщика Комарова, д 19 |
| 7001 | | 25:28:010027:492 | Владивостокский ГО, Владивосток, ул Экипажная, д 2, кв 30 |
| 7002 | | 25:28:040008:5825 | Владивостокский ГО, Владивосток, пр-кт Красного Знамени, д 59, кв 14 (VII) |
| 7003 | | 25:28:000000:61772 | Владивостокский ГО, Владивосток, ул Пограничная, д 15В, кв 25 |
| 7004 | | 25:28:000000:45539 | Владивостокский ГО, Владивосток, ул Светланская, д 80В, кв 3 |
| 7005 | | 25:28:000000:61992 | Владивостокский ГО, Владивосток, ул Батарейная, д 3А, кв 7 (I) |
| 7006 | | 25:28:000000:49877 | Владивостокский ГО, Владивосток, ул Русская, д 19а |
| 7007 | | 25:28:000000:49900 | Владивостокский ГО, Владивосток, ул Алтайская, д б/н, кв 5 |
| 7008 | | 25:28:040005:3370 | Владивостокский ГО, Владивосток, ул Ильичева, д 15, кв 2(XI) |
| 7009 | | 25:28:040008:6054 | Владивостокский ГО, Владивосток, пр-кт Красного Знамени, д 59 |
| 7010 | | 25:28:010004:216 | Владивостокский ГО, Владивосток, ул Петра Великого, д 2, кв 10 (II) |
| 7011 | | 25:28:010004:211 | Владивостокский ГО, Владивосток, ул Петра Великого, д 2, кв 16 |
| 7012 | | 25:28:010007:1542 | Владивостокский ГО, Владивосток, ул Лазо, д 9, кв 1-31 (X) |
| 7013 | | 25:28:040006:19773 | Владивостокский ГО, Владивосток, ул Волховская, д 29, кв 29 |
| 7014 | | 25:28:010017:1266 | Владивостокский ГО, Владивосток, ул Капитана Шефнера, д 2, кв 7-10 (III) |
| 7015 | | 25:28:050047:2887 | Владивостокский ГО, Владивосток, ул Русская, д 74а, пом 31-36 |
| 7016 | | 25:28:000000:29572 | Владивостокский ГО, Владивосток, пр-кт Океанский, д 48А, кв 31 |
| 7017 | | 25:28:010016:775 | Владивостокский ГО, Владивосток, ул Светланская, д 78б |
| 7018 | | 25:28:040011:8247 | Владивостокский ГО, Владивосток, ул Снеговая, д 13 |
| 7019 | | 25:28:010016:943 | Владивостокский ГО, Владивосток, ул Светланская, д 78б |
| 7020 | | 25:28:040004:5241 | Владивостокский ГО, Владивосток, ул Иртышская, д 12, кв 23-33 |
| 7021 | | 25:28:000000:61628 | Владивостокский ГО, Владивосток, ул Станюковича, д 49В, кв 1; 1; 5; 5 |
| 7022 | | 25:28:000000:37995 | Владивостокский ГО, Владивосток, ул Станюковича, д 49В, кв 7 |
| 7023 | | 25:28:010009:3613 | Владивостокский ГО, Владивосток, ул Нерчинская, д 10, кв 213 |
| 7024 | | 25:28:030018:12972 | Владивостокский ГО, Владивосток, ул Командорская, д 11 |
| 7025 | | 25:28:050048:1186 | Владивостокский ГО, Владивосток, ул Русская, д 92, кв 4 (I) |
| 7026 | | 25:28:000000:61172 | Владивостокский ГО, Владивосток, ул Русская, д 17 стр.1, кв 7-11,18 (XXIX) |
| 7027 | | 25:28:000000:61331 | Владивостокский ГО, Владивосток, пр-кт 100-летия Владивостока, д 57Г, кв 1 |
| 7028 | | 25:28:020019:589 | Владивостокский ГО, Владивосток, ул Пограничная, д 10, кв 11 |
| 7029 | | 25:28:030018:14845 | Владивостокский ГО, Владивосток, ул Командорская, д 11, кв 30 |
| 7030 | | 25:28:000000:61498 | Владивостокский ГО, Владивосток, ул Восточная 4-я, д 16, кв 4, 5 (I) |
| 7031 | | 25:28:010004:114 | Владивостокский ГО, Владивосток, ул Петра Великого, д 4, пом 21 |
| 7032 | | 25:28:020006:1273 | Владивостокский ГО, Владивосток, пр-кт Острякова, д 5, кв 11 |
| 7033 | | 25:28:000000:55763 | Владивостокский ГО, Владивосток, ул Пограничная, д 12А, кв 1 (X) |
| 7034 | | 25:28:040002:1534 | Владивостокский ГО, Владивосток, пр-кт 100-летия Владивостока, д 103 |
| 7035 | | 25:28:000000:40333 | Владивостокский ГО, Владивосток, ул Адмирала Фокина, д 16А, кв 1-4 (III) |
| 7036 | | 25:28:010009:4187 | Владивостокский ГО, Владивосток, ул Нерчинская, д 10 |
| 7037 | | 25:28:040011:4674 | Владивостокский ГО, Владивосток, ул Сабанеева, д 15а, пом III |
| 7038 | | 25:28:020011:954 | Владивостокский ГО, Владивосток, ул Авроровская, д 10, пом I (16) |
| 7039 | | 25:28:000000:27201 | Владивостокский ГО, Владивосток, пр-кт Народный, д 11В, кв 9 |
| 7040 | | 25:28:030002:1587 | Владивостокский ГО, Владивосток, ул Елочная, д 7, пом б/н |
| 7041 | | 25:28:020013:99 | Владивостокский ГО, Владивосток, ул Алеутская, д 51, кв 30-34; 25-31 |
| 7042 | | 25:28:020011:943 | Владивостокский ГО, Владивосток, ул Авроровская, д 10, пом IV (13) |
| 7043 | | 25:28:000000:27502 | Владивостокский ГО, Владивосток, пр-кт 100-летия Владивостока, д 52В, кв 1-13 |
| 7044 | | 25:28:020030:600 | Владивостокский ГО, Владивосток, ул Посьетская, д 14, кв 8 (V) |
| 7045 | | 25:28:020034:1542 | Владивостокский ГО, Владивосток, ул Стрельникова, д 7, кв 7, 11, 20 |
| 7046 | | 25:28:010009:3939 | Владивостокский ГО, Владивосток, ул Нерчинская, д 10, кв 35 |
| 7047 | | 25:28:040003:658 | Владивостокский ГО, Владивосток, ул Бородинская, д 12 |
| 7048 | | 25:28:030009:818 | Владивостокский ГО, Владивосток, ул Калинина, д 42, кв 28 |
| 7049 | | 25:28:000000:36256 | Владивостокский ГО, Владивосток, ул Стрельникова, д 3Б, кв 22 |
| 7050 | | 25:28:020034:1587 | Владивостокский ГО, Владивосток, ул Стрельникова, д 7, кв 14 |
| 7051 | | 25:28:020034:1379 | Владивостокский ГО, Владивосток, ул Стрельникова, д 7, кв 20 |
| 7052 | | 25:28:050042:4339 | Владивостокский ГО, Владивосток, ул Русская, д 17, кв 1-9, 11-13, 17а |
| 7053 | | 25:28:000000:25090 | Владивостокский ГО, Владивосток, ул Пограничная, д 12А, кв 4 (XXVII) |
| 7054 | | 25:28:010007:1371 | Владивостокский ГО, Владивосток, ул Уборевича, д 10/3 |
| 7055 | | 25:28:030009:981 | Владивостокский ГО, Владивосток, ул Калинина, д 42, кв 30 (XVI) |
| 7056 | | 25:28:030008:7176 | Владивостокский ГО, Владивосток, ул Калинина, д 14, кв 4,5(II) |
| 7057 | | 25:28:000000:40092 | Владивостокский ГО, Владивосток, ул Алеутская, д 45А |
| 7058 | | 25:28:000000:30384 | Владивостокский ГО, Владивосток, ул Снеговая, д 71, кв 17 |
| 7059 | | 25:28:010008:1893 | Владивостокский ГО, Владивосток, ул Суханова, д 3, кв 34 |
| 7060 | | 25:28:020011:950 | Владивостокский ГО, Владивосток, ул Авроровская, д 10, пом IX (1-14) |
| 7061 | | 25:28:020011:949 | Владивостокский ГО, Владивосток, ул Авроровская, д 10, пом V (8) |
| 7062 | | 25:28:020011:945 | Владивостокский ГО, Владивосток, ул Авроровская, д 10, пом V (12) |
| 7063 | | 25:28:040008:6821 | Владивостокский ГО, Владивосток, пр-кт Красного Знамени, д 59, кв 20 (VII) |
| 7064 | | 25:28:020024:300 | Владивостокский ГО, Владивосток, ул Алеутская, д 11, кв 18 (XXXIII) |
| 7065 | | 25:28:000000:33040 | Владивостокский ГО, Владивосток, ул Алеутская, д 45А |
| 7066 | | 25:28:040002:1696 | Владивостокский ГО, Владивосток, пр-кт 100-летия Владивостока, д 103, кв 79, 80 (VIII) |
| 7067 | | 25:28:010001:1827 | Владивостокский ГО, Владивосток, пр-кт Океанский, д 28/54 |
| 7068 | | 25:28:040014:3568 | Владивостокский ГО, Владивосток, ул Снеговая, д 64, кв 21 |
| 7069 | | 25:28:050030:1290 | Владивостокский ГО, Владивосток, ул Бакунина, д 12, кв 1; 9 |
| 7070 | | 25:28:010008:1915 | Владивостокский ГО, Владивосток, ул Суханова, д 3, кв 27 |
| 7071 | | 25:28:050042:5551 | Владивостокский ГО, Владивосток, ул Русская, д 17 |

| | | | |
|---|---|---|---|
| 7072 | | 25:28:050042:5556 | Владивостокский ГО, Владивосток, ул Русская, д 17 стр.2 |
| 7073 | | 25:28:010017:1353 | Владивостокский ГО, Владивосток, ул Капитана Шефнера, д 2, пом 5 |
| 7074 | | 25:28:010004:108 | Владивостокский ГО, Владивосток, ул Петра Великого, д 4, пом 20 |
| 7075 | | 25:28:010004:112 | Владивостокский ГО, Владивосток, ул Петра Великого, д 4, пом 25 |
| 7076 | | 25:28:040011:8508 | Владивостокский ГО, Владивосток, ул Посадская, д 20 |
| 7077 | | 25:28:040012:1973 | Владивостокский ГО, Владивосток, ул Снеговая, д 13 |
| 7078 | | 25:28:000000:49902 | Владивостокский ГО, Владивосток, ул Алтайская, д б/н, кв 76 |
| 7079 | | 25:28:030009:947 | Владивостокский ГО, Владивосток, ул Калинина, д 42, кв 13 |
| 7080 | | 25:28:000000:40845 | Владивостокский ГО, Владивосток, пр-кт Красного Знамени, д 66Б |
| 7081 | | 25:28:000000:33966 | Владивостокский ГО, Владивосток, пр-кт Красного Знамени, д 66Б, кв 94 |
| 7082 | | 25:28:000000:60421 | Владивостокский ГО, Владивосток, ул Рабочая 13-я, д 16а, пом б/н |
| 7083 | | 25:28:000000:48487 | Владивостокский ГО, Владивосток, пр-кт Океанский, д 103А, кв 5 (III) |
| 7084 | | 25:28:020007:1220 | Владивостокский ГО, Владивосток, пр-кт Красного Знамени, д 10, кв 11(I) |
| 7085 | | 25:28:050042:5107 | Владивостокский ГО, Владивосток, ул Русская, д 17 стр.2 |
| 7086 | | 25:28:000000:59451 | Владивостокский ГО, Владивосток, ул Березовая, д 25А, кв 23 |
| 7087 | | 25:28:000000:35199 | Владивостокский ГО, Владивосток, ул Пограничная, д 6/3 стр.Ж, кв 4 |
| 7088 | | 25:28:020021:441 | Владивостокский ГО, Владивосток, ул Пограничная, д 2 |
| 7089 | | 25:28:040003:637 | Владивостокский ГО, Владивосток, ул Бородинская, д 12 |
| 7090 | | 25:28:020006:1033 | Владивостокский ГО, Владивосток, пр-кт Острякова, д 5, кв 13 (IV) |
| 7091 | | 25:28:020003:2369 | Владивостокский ГО, Владивосток, ул Комсомольская, д 1 |
| 7092 | | 25:28:020030:578 | Владивостокский ГО, Владивосток, ул Посьетская, д 14, кв 3 |
| 7093 | | 25:28:020007:928 | Владивостокский ГО, Владивосток, пр-кт Красного Знамени, д 10, кв 17 (I) |
| 7094 | | 25:28:010003:516 | Владивостокский ГО, Владивосток, ул Уборевича, д 9а |
| 7095 | | 25:28:000000:61744 | Владивостокский ГО, Владивосток, ул Пограничная, д 12А, кв 5 (VIII) |
| 7096 | | 25:28:010002:1108 | Владивостокский ГО, Владивосток, пер Краснознаменный, д 10 |
| 7097 | | 25:28:040005:2619 | Владивостокский ГО, Владивосток, пр-кт 100-летия Владивостока, д 30б, пом 41 |
| 7098 | | 25:28:020031:1489 | Владивостокский ГО, Владивосток, ул Нижнепортовая, д 3 |
| 7099 | | 25:28:000000:32241 | Владивостокский ГО, Владивосток, пр-кт Океанский, д 48А, кв 12 |
| 7100 | | 25:28:000000:38418 | Владивостокский ГО, Владивосток, ул Русская, д 17 стр.1 |
| 7101 | | 25:28:050042:4405 | Владивостокский ГО, Владивосток, ул Русская, д 17, кв 44а |
| 7102 | | 25:28:000000:33840 | Владивостокский ГО, Владивосток, ул Березовая, д 25А, кв 7-9 |
| 7103 | | 25:28:020019:748 | Владивостокский ГО, Владивосток, ул Пограничная, д 6/3, кв 16 |
| 7104 | | 25:28:020007:1190 | Владивостокский ГО, Владивосток, пр-кт Красного Знамени, д 3, кв 4 |
| 7105 | | 25:28:020011:965 | Владивостокский ГО, Владивосток, ул Авроровская, д 10, пом I (9) |
| 7106 | | 25:28:000000:55707 | Владивостокский ГО, Владивосток, ул Пограничная, д 12а |
| 7107 | | 25:28:050042:4424 | Владивостокский ГО, Владивосток, ул Русская, д 17 стр.2, кв 1-10,16-22 |
| 7108 | | 25:28:010044:713 | Владивостокский ГО, Владивосток, ул Фадеева, д 49, кв 3, 4 |
| 7109 | | 25:28:020024:380 | Владивостокский ГО, Владивосток, ул Алеутская, д 11, кв 14-16 |
| 7110 | | 25:28:000000:61697 | Владивостокский ГО, Владивосток, ул Станюковича, д 49В |
| 7111 | | 25:28:020024:327 | Владивостокский ГО, Владивосток, ул Алеутская, д 11 |
| 7112 | | 25:28:020024:351 | Владивостокский ГО, Владивосток, ул Алеутская, д 11, кв 23 |
| 7113 | | 25:28:000000:41496 | Владивостокский ГО, Владивосток, пр-кт Красного Знамени, д 66Б, кв 18 |
| 7114 | | 25:28:020012:420 | Владивостокский ГО, Владивосток, пр-кт Океанский, д 29, кв 26 (II) |
| 7115 | | 25:28:000000:61849 | Владивостокский ГО, Владивосток, ул Алеутская, д 24, кв 20; 1-18; 1-23 (II) |
| 7116 | | 25:28:000000:61415 | Владивостокский ГО, Владивосток, ул Уборевича, д 5А, кв 2, 3, 6 |
| 7117 | | 25:28:020019:709 | Владивостокский ГО, Владивосток, ул Пограничная, д 6/3, кв 1-3 |
| 7118 | | 25:28:040011:7117 | Владивостокский ГО, Владивосток, ул Посадская, д 20 |
| 7119 | | 25:28:020024:349 | Владивостокский ГО, Владивосток, ул Алеутская, д 11, кв 1, 3-5 |
| 7120 | | 25:28:000000:62017 | Владивостокский ГО, Владивосток, ул Русская, д 17 стр.1, кв 12 (XIX) |
| 7121 | | 25:28:010016:769 | Владивостокский ГО, Владивосток, ул Светланская, д 78б |
| 7122 | | 25:28:050041:1786 | Владивостокский ГО, Владивосток, ул Енисейская, д 23Д, пом 15 |
| 7123 | | 25:28:000000:49193 | Владивостокский ГО, Владивосток, ул Русская, д 17 стр.1 |
| 7124 | | 25:28:050042:4779 | Владивостокский ГО, Владивосток, ул Русская, д 17 стр.2 |
| 7125 | | 25:28:030012:7325 | Владивостокский ГО, Владивосток, ул Слуцкого, д 16а |
| 7126 | | 25:28:040006:20342 | Владивостокский ГО, Владивосток, ул Невская, д 38, кв 2 (II) |
| 7127 | | 25:28:000000:29832 | Владивостокский ГО, Владивосток, ул Рабочая 13-я, д 16а, пом б/н |
| 7128 | | 25:28:020034:1530 | Владивостокский ГО, Владивосток, ул Стрельникова, д 7, кв 28-31 |
| 7129 | | 25:28:040014:3573 | Владивостокский ГО, Владивосток, ул Снеговая, д 64, кв 10 |
| 7130 | | 25:28:040014:3566 | Владивостокский ГО, Владивосток, ул Снеговая, д 64, кв 33 |
| 7131 | | 25:28:020013:107 | Владивостокский ГО, Владивосток, ул Пологая, д 21 |
| 7132 | | 25:28:020011:956 | Владивостокский ГО, Владивосток, ул Авроровская, д 10, пом X (1) |
| 7133 | | 25:28:040003:686 | Владивостокский ГО, Владивосток, ул Иртышская, д 23, кв IV-3 этаж (№2) (IV) |
| 7134 | | 25:28:000000:33242 | Владивостокский ГО, Владивосток, ул Никифорова, д 2А, кв 20 |
| 7135 | | 25:28:040008:5383 | Владивостокский ГО, Владивосток, пр-кт Красного Знамени, д 59, кв 4 |
| 7136 | | 25:28:040008:6631 | Владивостокский ГО, Владивосток, пр-кт Красного Знамени, д 59 |
| 7137 | | 25:28:040005:3473 | Владивостокский ГО, Владивосток, пр-кт 100-летия Владивостока, д 40, кв 20 |
| 7138 | | 25:28:000000:28257 | Владивостокский ГО, Владивосток, ул Русская, д 17 стр.1, кв 11-13 |
| 7139 | | 25:28:020002:1718 | Владивостокский ГО, Владивосток, ул Партизанская, д 1, кв 1,2,3 |
| 7140 | | 25:28:040002:2088 | Владивостокский ГО, Владивосток, пр-кт 100-летия Владивостока, д 57, кв 10 |
| 7141 | | 25:28:000000:61507 | Владивостокский ГО, Владивосток, ул Днепровская, д 21Б, кв 4 |
| 7142 | | 25:28:010009:3653 | Владивостокский ГО, Владивосток, ул Нерчинская, д 10 |
| 7143 | | 25:28:000000:61800 | Владивостокский ГО, Владивосток, ул Пограничная, д 15В, кв 16 |
| 7144 | | 25:28:010044:628 | Владивостокский ГО, Владивосток, ул Фадеева, д 49, кв 10 |
| 7145 | | 25:28:030009:906 | Владивостокский ГО, Владивосток, ул Калинина, д 42, кв 21, 45 |
| 7146 | | 25:28:000000:61730 | Владивостокский ГО, Владивосток, ул Станюковича, д 49В |
| 7147 | | 25:28:010044:701 | Владивостокский ГО, Владивосток, ул Фадеева, д 49, кв 4 |
| 7148 | | 25:28:010009:3942 | Владивостокский ГО, Владивосток, ул Нерчинская, д 10, пом IV |
| 7149 | | 25:28:020024:430 | Владивостокский ГО, Владивосток, ул Алеутская, д 11 |
| 7150 | | 25:28:000000:34218 | Владивостокский ГО, Владивосток, ул Русская, д 17 стр.1 |
| 7151 | | 25:28:000000:25087 | Владивостокский ГО, Владивосток, ул Семеновская, д 3/12 Пограничная, кв 1 |
| 7152 | | 25:28:040003:621 | Владивостокский ГО, Владивосток, ул Бородинская, д 28 |
| 7153 | | 25:28:000000:29028 | Владивостокский ГО, Владивосток, ул Алтайская, д б/н, кв 14 |
| 7154 | | 25:28:050042:4688 | Владивостокский ГО, Владивосток, ул Русская, д 17 |
| 7155 | | 25:28:020024:388 | Владивостокский ГО, Владивосток, ул Алеутская, д 11, кв 58, 28 (XXXII) |
| 7156 | | 25:28:020018:1863 | Владивостокский ГО, Владивосток, ул Станюковича, д 1, кв 19-28; 26-29, 38 |
| 7157 | | 25:28:000000:61869 | Владивостокский ГО, Владивосток, ул Алеутская, д 45а, пом 39, 40 |
| 7158 | | 25:28:010009:3430 | Владивостокский ГО, Владивосток, ул Нерчинская, д 10, пом XXVII |
| 7159 | | 25:28:010004:188 | Владивостокский ГО, Владивосток, ул Петра Великого, д 2 |
| 7160 | | 25:28:000000:61380 | Владивостокский ГО, Владивосток, ул Луговая, д 50, кв 27,28,31,32,33 (III) |
| 7161 | | 25:28:040006:20354 | Владивостокский ГО, Владивосток, ул Карбышева, д 4, кв 61-64, 57-60 |
| 7162 | | 25:28:010026:1412 | Владивостокский ГО, Владивосток, ул Светланская, д 150, кв 1-18, 20-28 (II) |
| 7163 | | 25:28:000000:61969 | Владивостокский ГО, Владивосток, ул Пограничная, д 15в, пом 3-5 |
| 7164 | | 25:28:000000:61724 | Владивостокский ГО, Владивосток, ул Нейбута, д 63А, кв 12,13 (VII) |
| 7165 | | 25:28:010009:3949 | Владивостокский ГО, Владивосток, ул Нерчинская, д 10, кв 6 |
| 7166 | | 25:28:020011:952 | Владивостокский ГО, Владивосток, ул Авроровская, д 10, пом V (14) |
| 7167 | | 25:28:020012:442 | Владивостокский ГО, Владивосток, ул Прапорщика Комарова, д 7 |
| 7168 | | 25:28:020003:2378 | Владивостокский ГО, Владивосток, ул Комсомольская, д 13, кв 34 |
| 7169 | | 25:28:000000:24388 | Владивостокский ГО, Владивосток, ул Тухачевского, д 50А |
| 7170 | | 25:28:000000:36671 | Владивостокский ГО, Владивосток, ул Станюковича, д 49В, кв 6 |
| 7171 | | 25:28:000000:40515 | Владивостокский ГО, Владивосток, ул Березовая, д 25А, кв 11-14 (VI) |
| 7172 | | 25:28:020023:1460 | Владивостокский ГО, Владивосток, ул Светланская, д 12 |
| 7173 | | 25:28:020018:1824 | Владивостокский ГО, Владивосток, ул Станюковича, д 1, кв 38 |
| 7174 | | 25:28:050042:4689 | Владивостокский ГО, Владивосток, ул Русская, д 17 стр.2 |
| 7175 | | 25:28:000000:61233 | Владивостокский ГО, Владивосток, ул Русская, д 19А, кв 2,3,3а, 16-24, 27-30 |
| 7176 | | 25:28:010042:6231 | Владивостокский ГО, Владивосток, ул Нейбута, д 53 |
| 7177 | | 25:28:010002:786 | Владивостокский ГО, Владивосток, ул Семеновская, д 29, пом 617 |
| 7178 | | 25:28:010002:754 | Владивостокский ГО, Владивосток, ул Семеновская, д 29, пом 429 |
| 7179 | | 25:28:010002:768 | Владивостокский ГО, Владивосток, ул Семеновская, д 29, пом 518 |
| 7180 | | 25:28:010002:773 | Владивостокский ГО, Владивосток, ул Семеновская, д 29, пом 601 |
| 7181 | | 25:28:010002:763 | Владивостокский ГО, Владивосток, ул Семеновская, д 29, пом 512 |
| 7182 | | 25:28:000000:49901 | Владивостокский ГО, Владивосток, ул Алтайская, д б/н, кв 89 |
| 7183 | | 25:28:040012:1080 | Владивостокский ГО, Владивосток, ул Выселковая, д 80, пом 5 |
| 7184 | | 25:28:040012:1077 | Владивостокский ГО, Владивосток, ул Выселковая, д 80, пом 2 |
| 7185 | | 25:28:010044:687 | Владивостокский ГО, Владивосток, ул Фадеева, д 49, кв 20 |
| 7186 | | 25:28:000000:32544 | Владивостокский ГО, Владивосток, ул Русская, д 94а |
| 7187 | | 25:28:010015:1126 | Владивостокский ГО, Владивосток, ул Пушкинская, д 63 |
| 7188 | | 25:28:000000:61850 | Владивостокский ГО, Владивосток, ул Русская, д 72В, кв 17-18 (VI) |
| 7189 | | 25:28:020024:423 | Владивостокский ГО, Владивосток, ул Алеутская, д 11, кв 13, 16, 19 |
| 7190 | | 25:28:040011:4675 | Владивостокский ГО, Владивосток, ул Сабанеева, д 15а, пом II |
| 7191 | | 25:28:040011:9369 | Владивостокский ГО, Владивосток, ул Адмирала Юмашева, д 19 |
| 7192 | | 25:28:040011:9365 | Владивостокский ГО, Владивосток, ул Адмирала Юмашева, д 19 |
| 7193 | | 25:28:000000:61260 | Владивостокский ГО, Владивосток, ул Адмирала Фокина, д 19а, пом 2,3,5-11; 1-5,7 |
| 7194 | | 25:28:000000:62078 | Владивостокский ГО, Владивосток, ул Дальзаводская, д 27Б, кв 1-20 (II) |
| 7195 | | 25:28:020011:935 | Владивостокский ГО, Владивосток, ул Авроровская, д 10, пом I (13) |
| 7196 | | 25:28:040002:2098 | Владивостокский ГО, Владивосток, пр-кт 100-летия Владивостока, д 103, кв 40 |
| 7197 | | 25:28:000000:61858 | Владивостокский ГО, Владивосток, ул Светланская, д 12/41, кв 3 |
| 7198 | | 25:28:010015:1123 | Владивостокский ГО, Владивосток, ул Пушкинская, д 63 |
| 7199 | | 25:28:020024:267 | Владивостокский ГО, Владивосток, ул Алеутская, д 11, кв 45 |
| 7200 | | 25:28:050042:4943 | Владивостокский ГО, Владивосток, ул Русская, д 17, кв 21,26 |
| 7201 | | 25:28:020011:957 | Владивостокский ГО, Владивосток, ул Авроровская, д 10, пом IV (6) |
| 7202 | | 25:28:030009:819 | Владивостокский ГО, Владивосток, ул Калинина, д 42, кв 19 (III) |
| 7203 | | 25:28:000000:61463 | Владивостокский ГО, Владивосток, ул Некрасовская, д 88А, кв 1-3; 1-2 |
| 7204 | | 25:28:020024:393 | Владивостокский ГО, Владивосток, ул Алеутская, д 11, кв 29 (XVIII) |
| 7205 | | 25:28:000000:53465 | Владивостокский ГО, Владивосток, ул Русская, д 17 стр.1 |
| 7206 | | 25:28:020019:756 | Владивостокский ГО, Владивосток, ул Пограничная, д 6, кв 77 (XVIII) |
| 7207 | | 25:28:030018:14843 | Владивостокский ГО, Владивосток, ул Командорская, д 11, кв 1-12; 1-15; 1,2 (I) |
| 7208 | | 25:28:000000:61908 | Владивостокский ГО, Владивосток, ул Посьетская, д 31А, кв 1-8; 1-16 |
| 7209 | | 25:28:000000:37020 | Владивостокский ГО, Владивосток, ул Русская, д 17 стр.1, кв 5,24 |
| 7210 | | 25:28:020024:366 | Владивостокский ГО, Владивосток, ул Алеутская, д 11, кв 57, 16 (XXXII) |
| 7211 | | 25:28:020024:383 | Владивостокский ГО, Владивосток, ул Алеутская, д 11 |
| 7212 | | 25:28:020024:384 | Владивостокский ГО, Владивосток, ул Алеутская, д 11, кв 4 |

1 ЯНВАРЯ 2020 Г.•СРЕДА•№ 1 (1735)
ПРИМОРСКАЯ ГАЗЕТА

| | | | |
|---|---|---|---|
| 7213 | | 25:28:010008:1917 | Владивостокский ГО, Владивосток, ул Суханова, д 3, кв 58 |
| 7214 | | 25:28:000000:61851 | Владивостокский ГО, Владивосток, ул Русская, д 2б |
| 7215 | | 25:28:050041:1789 | Владивостокский ГО, Владивосток, ул Енисейская, д 23Д, пом 18 |
| 7216 | | 25:28:000000:31391 | Владивостокский ГО, Владивосток, ул Русская, д 17, лит. 1, кв 37 |
| 7217 | | 25:28:030008:7759 | Владивостокский ГО, Владивосток, ул Калинина, д 14, кв 6 (II) |
| 7218 | | 25:28:020013:95 | Владивостокский ГО, Владивосток, ул Алеутская, д 51, кв 1-29, 35; 1-24, 32 |
| 7219 | | 25:28:020023:1698 | Владивостокский ГО, Владивосток, ул Посьетская, д 29, кв 1-8; 1-10 |
| 7220 | | 25:28:050042:5557 | Владивостокский ГО, Владивосток, ул Русская, д 17 стр.2, кв 1-4,17,18 |
| 7221 | | 25:28:020024:295 | Владивостокский ГО, Владивосток, ул Алеутская, д 11, кв 19 (XXXIII) |
| 7222 | | 25:28:030018:15190 | Владивостокский ГО, Владивосток, ул Сахалинская, д 37а |
| 7223 | | 25:28:010016:939 | Владивостокский ГО, Владивосток, ул Светланская, д 78б |
| 7224 | | 25:28:000000:55215 | Владивостокский ГО, Владивосток, ул Борисенко, д 42, кв 22 |
| 7225 | | 25:28:000000:54405 | Владивостокский ГО, Владивосток, ул Рабочая 13-я, д 16а, пом б/н |
| 7226 | | 25:28:010016:770 | Владивостокский ГО, Владивосток, ул Светланская, д 78б |
| 7227 | | 25:28:020024:320 | Владивостокский ГО, Владивосток, ул Алеутская, д 11, кв 3, 4; 15 |
| 7228 | | 25:28:010004:210 | Владивостокский ГО, Владивосток, ул Петра Великого, д 2, кв 9 |
| 7229 | | 25:28:010017:1274 | Владивостокский ГО, Владивосток, ул Капитана Шефнера, д 2, кв 2-5,13; (III) |
| 7230 | | 25:28:000000:25293 | Владивостокский ГО, Владивосток, пр-кт 100-летия Владивостока, д 117А, кв 1-26 (I) |
| 7231 | | 25:28:020011:958 | Владивостокский ГО, Владивосток, ул Авроровская, д 10, пом IV (9) |
| 7232 | | 25:28:010004:117 | Владивостокский ГО, Владивосток, ул Петра Великого, д 4, пом 34 |
| 7233 | | 25:28:010004:122 | Владивостокский ГО, Владивосток, ул Петра Великого, д 4, пом 33 |
| 7234 | | 25:28:010004:121 | Владивостокский ГО, Владивосток, ул Петра Великого, д 4, пом 35 |
| 7235 | | 25:28:010016:940 | Владивостокский ГО, Владивосток, ул Светланская, д 78б |
| 7236 | | 25:28:010017:1267 | Владивостокский ГО, Владивосток, ул Капитана Шефнера, д 2, кв 1-22 (III) |
| 7237 | | 25:28:020006:834 | Владивостокский ГО, Владивосток, пр-кт Острякова, д 5, кв 18 |
| 7238 | | 25:28:030009:851 | Владивостокский ГО, Владивосток, ул Калинина, д 42, кв 45 |
| 7239 | | 25:28:020019:594 | Владивостокский ГО, Владивосток, ул Семеновская, д 1/10, кв 6 |
| 7240 | | 25:28:000000:66497 | Владивостокский ГО, Владивосток, ул Фадеева, д 47а |
| 7241 | | 25:28:050049:3677 | Владивостокский ГО, Владивосток, ул Русская, д 61, пом V |
| 7242 | | 25:28:010009:4098 | Владивостокский ГО, Владивосток, ул Нерчинская, д 10 |
| 7243 | | 25:28:010009:3931 | Владивостокский ГО, Владивосток, ул Нерчинская, д 10 |
| 7244 | | 25:28:010044:700 | Владивостокский ГО, Владивосток, ул Фадеева, д 49, кв 5 (XV) |
| 7245 | | 25:28:050042:5259 | Владивостокский ГО, Владивосток, ул Русская, д 17, кв 35, 36 (XXX) |
| 7246 | | 25:28:020011:964 | Владивостокский ГО, Владивосток, ул Авроровская, д 10, пом IV (10) |
| 7247 | | 25:28:020017:309 | Владивостокский ГО, Владивосток, пр-кт Океанский, д 17 |
| 7248 | | 25:28:010009:3940 | Владивостокский ГО, Владивосток, ул Нерчинская, д 10, пом XXII |
| 7249 | | 25:28:000000:25773 | Владивостокский ГО, Владивосток, ул Пушкинская, д 40, кв 23 |
| 7250 | | 25:28:020034:1411 | Владивостокский ГО, Владивосток, ул Стрельникова, д 7, кв 12 |
| 7251 | | 25:28:040011:6995 | Владивостокский ГО, Владивосток, ул Посадская, д 20 |
| 7252 | | 25:28:000000:61318 | Владивостокский ГО, Владивосток, ул Пограничная, д 12А, кв 1 (IX) |
| 7253 | | 25:28:000000:61335 | Владивостокский ГО, Владивосток, ул Морская 1-я, д 4 |
| 7254 | | 25:28:020007:1229 | Владивостокский ГО, Владивосток, пр-кт Красного Знамени, д 10, кв 12 (I) |
| 7255 | | 25:28:050042:4579 | Владивостокский ГО, Владивосток, ул Русская, д 17, кв 20, 32 (XXX) |
| 7256 | | 25:28:040008:6195 | Владивостокский ГО, Владивосток, пр-кт Красного Знамени, д 59, кв 13 |
| 7257 | | 25:28:040003:1201 | Владивостокский ГО, Владивосток, ул Бородинская, д 28, кв 44 |
| 7258 | | 25:28:010044:717 | Владивостокский ГО, Владивосток, ул Фадеева, д 49, кв 4 |
| 7259 | | 25:28:020007:1224 | Владивостокский ГО, Владивосток, пр-кт Красного Знамени, д 10, кв 16 (I) |
| 7260 | | 25:28:010044:644 | Владивостокский ГО, Владивосток, ул Фадеева, д 49, кв 9 |
| 7261 | | 25:28:000000:57170 | Владивостокский ГО, Владивосток, пр-кт 100-летия Владивостока, д 42А, кв 27 |
| 7262 | | 25:28:020017:319 | Владивостокский ГО, Владивосток, ул Мордовцева, д 3, кв 1-20; 1-24 (IV) |
| 7263 | | 25:28:010009:3621 | Владивостокский ГО, Владивосток, ул Нерчинская, д 10, пом XLI |
| 7264 | | 25:28:000000:61519 | Владивостокский ГО, Владивосток, ул Русская, д 17 стр.1, кв 1-8, 8а, 9-12 (2) |
| 7265 | | 25:28:020019:710 | Владивостокский ГО, Владивосток, ул Пограничная, д 10, кв 1 |
| 7266 | | 25:28:020031:1430 | Владивостокский ГО, Владивосток, ул Нижнепортовая, д 3, пом 1-15, 18-46 |
| 7267 | | 25:28:010010:1092 | Владивостокский ГО, Владивосток, пр-кт Партизанский, д 44, пом Нежилые 1 этаж №1-3 |
| 7268 | | 25:28:020024:350 | Владивостокский ГО, Владивосток, ул Алеутская, д 11, кв 37 |
| 7269 | | 25:28:010009:3778 | Владивостокский ГО, Владивосток, ул Нерчинская, д 10, кв 24-26,48 |
| 7270 | | 25:28:000000:25488 | Владивостокский ГО, Владивосток, ул Алтайская, д б/н, кв 59 |
| 7271 | | 25:28:020011:931 | Владивостокский ГО, Владивосток, ул Авроровская, д 10, пом I (7) |
| 7272 | | 25:28:050041:1793 | Владивостокский ГО, Владивосток, ул Енисейская, д 23Д, пом 22 |
| 7273 | | 25:28:040008:5404 | Владивостокский ГО, Владивосток, пр-кт Красного Знамени, д 59 |
| 7274 | | 25:28:000000:61659 | Владивостокский ГО, Владивосток, ул Уборевича, д 5А, кв 14 |
| 7275 | | 25:28:020024:329 | Владивостокский ГО, Владивосток, ул Алеутская, д 11, кв 49 (XI) |
| 7276 | | 25:28:050042:4795 | Владивостокский ГО, Владивосток, ул Русская, д 17 стр.2 |
| 7277 | | 25:28:010009:3421 | Владивостокский ГО, Владивосток, ул Нерчинская, д 10, пом XLIV |
| 7278 | | 25:28:020011:962 | Владивостокский ГО, Владивосток, ул Авроровская, д 10, пом V (7) |
| 7279 | | 25:28:010009:3948 | Владивостокский ГО, Владивосток, ул Нерчинская, д 10, пом XL |
| 7280 | | 25:28:030009:966 | Владивостокский ГО, Владивосток, ул Калинина, д 42, кв 16 |
| 7281 | | 25:28:050042:5256 | Владивостокский ГО, Владивосток, ул Русская, д 17 |
| 7282 | | 25:28:050042:5109 | Владивостокский ГО, Владивосток, ул Русская, д 17 стр.2, кв 73, 94-96, 98 |
| 7283 | | 25:28:010007:1422 | Владивостокский ГО, Владивосток, ул Светланская, д 55, кв 44 (IV) |
| 7284 | | 25:28:010004:111 | Владивостокский ГО, Владивосток, ул Петра Великого, д 4, пом 28 |
| 7285 | | 25:28:010004:118 | Владивостокский ГО, Владивосток, ул Петра Великого, д 4, пом 36 |
| 7286 | | 25:28:000000:49195 | Владивостокский ГО, Владивосток, ул Некрасовская, д 88А, кв 8 |
| 7287 | | 25:28:000000:61559 | Владивостокский ГО, Владивосток, ул Русская, д 17 стр.1, кв 1-14 (XI) |
| 7288 | | 25:28:020034:1410 | Владивостокский ГО, Владивосток, ул Стрельникова, д 7, кв 12-15 |
| 7289 | | 25:28:020012:408 | Владивостокский ГО, Владивосток, пр-кт Океанский, д 29, кв 7 |
| 7290 | | 25:28:040008:6197 | Владивостокский ГО, Владивосток, пр-кт Красного Знамени, д 59, кв 2,2`,3,4,5,6,7,8,9 |
| 7291 | | 25:28:000000:24184 | Владивостокский ГО, Владивосток, ул Толстого, д 41В |
| 7292 | | 25:28:020024:288 | Владивостокский ГО, Владивосток, ул Алеутская, д 11, кв 53 |
| 7293 | | 25:28:020024:346 | Владивостокский ГО, Владивосток, ул Алеутская, д 11, кв 43 (XVIII) |
| 7294 | | 25:28:050042:5124 | Владивостокский ГО, Владивосток, ул Русская, д 17 стр.2 |
| 7295 | | 25:28:050042:5126 | Владивостокский ГО, Владивосток, ул Русская, д 17 стр.2 |
| 7296 | | 25:28:020019:716 | Владивостокский ГО, Владивосток, ул Пограничная, д 6 |
| 7297 | | 25:28:000000:58314 | Владивостокский ГО, Владивосток, ул Уборевича, д 7А, кв 23 (I) |
| 7298 | | 25:28:050042:5133 | Владивостокский ГО, Владивосток, ул Русская, д 17, кв 51а (XIII) |
| 7299 | | 25:28:000000:33312 | Владивостокский ГО, Владивосток, ул Алтайская, д б/н, кв 89 |
| 7300 | | 25:28:010009:4094 | Владивостокский ГО, Владивосток, ул Нерчинская, д 10 |
| 7301 | | 25:28:000000:26381 | Владивостокский ГО, Владивосток, пр-кт Океанский, д 30, кв 9,10 |
| 7302 | | 25:28:000000:26148 | Владивостокский ГО, Владивосток, ул Пограничная, д 12А, кв 26 |
| 7303 | | 25:28:010009:3946 | Владивостокский ГО, Владивосток, ул Нерчинская, д 10, пом XXXVII |
| 7304 | | 25:28:020031:1444 | Владивостокский ГО, Владивосток, ул Нижнепортовая, д 3, кв 37-52 |
| 7305 | | 25:28:030009:838 | Владивостокский ГО, Владивосток, ул Калинина, д 42, кв 9 (IV) |
| 7306 | | 25:28:000000:26701 | Владивостокский ГО, Владивосток, пр-кт Океанский, д 131В, кв 2,3,4,5,6,8,9,13,14 |
| 7307 | | 25:28:010044:629 | Владивостокский ГО, Владивосток, ул Фадеева, д 49, кв 3 |
| 7308 | | 25:28:020011:934 | Владивостокский ГО, Владивосток, ул Авроровская, д 10, пом V (11) |
| 7309 | | 25:28:030018:13113 | Владивосток, ул Командорская, д 11 |
| 7310 | | 25:28:000000:49192 | Владивостокский ГО, Владивосток, ул Русская, д 17 стр.1, кв 4а |
| 7311 | | 25:28:020034:1443 | Владивостокский ГО, Владивосток, ул Стрельникова, д 7, кв 7 |
| 7312 | | 25:28:010009:3235 | Владивостокский ГО, Владивосток, ул Нерчинская, д 10, пом XIII |
| 7313 | | 25:28:000000:36394 | Владивостокский ГО, Владивосток, ул Уборевича, д 7А, кв 2 |
| 7314 | | 25:28:010008:1894 | Владивостокский ГО, Владивосток, ул Суханова, д 3, кв 26 |
| 7315 | | 25:28:000000:66785 | Владивостокский ГО, Владивосток, ул Пограничная, д 15в, пом 6 |
| 7316 | | 25:28:020024:385 | Владивостокский ГО, Владивосток, ул Алеутская, д 11, кв 36 |
| 7317 | | 25:28:040002:1935 | Владивостокский ГО, Владивосток, пр-кт 100-летия Владивостока, д 103 |
| 7318 | | 25:28:040005:3802 | Владивостокский ГО, Владивосток, ул Ильичева, д 15, кв 1 |
| 7319 | | 25:28:010008:1902 | Владивостокский ГО, Владивосток, ул Суханова, д 3, кв 5 |
| 7320 | | 25:28:000000:50654 | Владивостокский ГО, Владивосток, ул Пограничная, д 12А, кв 22, 23 |
| 7321 | | 25:28:020013:108 | Владивостокский ГО, Владивосток, ул Пологая, д 21 |
| 7322 | | 25:28:020019:744 | Владивостокский ГО, Владивосток, ул Алеутская, д 33, пом б/н |
| 7323 | | 25:28:010016:938 | Владивостокский ГО, Владивосток, ул Светланская, д 78б |
| 7324 | | 25:28:020011:937 | Владивостокский ГО, Владивосток, ул Авроровская, д 10, пом II (1-14) |
| 7325 | | 25:28:010009:3233 | Владивостокский ГО, Владивосток, ул Нерчинская, д 10, пом 1-51 |
| 7326 | | 25:28:000000:53464 | Владивостокский ГО, Владивосток, ул Русская, д 17 стр.1, кв 5,6,7,8,10,11,12,14 |
| 7327 | | 25:28:050042:4794 | Владивостокский ГО, Владивосток, ул Русская, д 17 стр.2 |
| 7328 | | 25:28:040008:5632 | Владивостокский ГО, Владивосток, пр-кт Красного Знамени, д 59 |
| 7329 | | 25:28:050048:1285 | Владивостокский ГО, Владивосток, ул Русская, д 94а |
| 7330 | | 25:28:050048:1284 | Владивостокский ГО, Владивосток, ул Русская, д 94а |
| 7331 | | 25:28:010009:3440 | Владивостокский ГО, Владивосток, ул Нерчинская, д 10 |
| 7332 | | 25:28:010002:775 | Владивостокский ГО, Владивосток, ул Семеновская, д 29, пом 603-604 |
| 7333 | | 25:28:010002:770 | Владивостокский ГО, Владивосток, ул Семеновская, д 29, пом 521 |
| 7334 | | 25:28:010002:792 | Владивостокский ГО, Владивосток, ул Семеновская, д 29, пом 530 |
| 7335 | | 25:28:010002:777 | Владивостокский ГО, Владивосток, ул Семеновская, д 29, пом 608 |
| 7336 | | 25:28:050042:4586 | Владивостокский ГО, Владивосток, ул Русская, д 17 стр.2, кв 23 |
| 7337 | | 25:28:040003:723 | Владивостокский ГО, Владивосток, ул Бородинская, д 26 |
| 7338 | | 25:28:000000:61829 | Владивостокский ГО, Владивосток, ул Пограничная, д 15в, пом 11 |
| 7339 | | 25:28:000000:61546 | Владивостокский ГО, Владивосток, ул Пограничная, д 12а |
| 7340 | | 25:28:000000:61708 | Владивостокский ГО, Владивосток, пер Краснознаменный, д 3, кв 1-4 (II) |
| 7341 | | 25:28:020011:963 | Владивостокский ГО, Владивосток, ул Авроровская, д 10, пом IV (8) |
| 7342 | | 25:28:020011:938 | Владивостокский ГО, Владивосток, ул Авроровская, д 10, пом IV (12) |
| 7343 | | 25:28:020011:936 | Владивостокский ГО, Владивосток, ул Авроровская, д 10, пом IV (11) |
| 7344 | | 25:28:040012:1079 | Владивостокский ГО, Владивосток, ул Выселковая, д 80, пом 4 |
| 7345 | | 25:28:040012:1081 | Владивостокский ГО, Владивосток, ул Выселковая, д 80, пом 6 |
| 7346 | | 25:28:010011:891 | Владивостокский ГО, Владивосток, пр-кт Красного Знамени, д 66 |
| 7347 | | 25:28:010009:4051 | Владивостокский ГО, Владивосток, ул Нерчинская, д 10 |
| 7348 | | 25:28:040005:3409 | Владивостокский ГО, Владивосток, ул Ильичева, д 15, кв 5 (XII) |
| 7349 | | 25:28:000000:58141 | Владивостокский ГО, Владивосток, ул Военное шоссе, д 18, кв 29 |
| 7350 | | 25:28:020006:1250 | Владивостокский ГО, Владивосток, пр-кт Острякова, д 5, кв 9 |
| 7351 | | 25:28:050029:1529 | Владивостокский ГО, Владивосток, ул Фанзавод, д 1 |
| 7352 | | 25:28:010016:904 | Владивостокский ГО, Владивосток, ул Светланская, д 115, кв 8 |
| 7353 | | 25:28:000000:61326 | Владивостокский ГО, Владивосток, ул Светланская, д 12/41, кв 1 |
| 7354 | | 25:28:020019:714 | Владивостокский ГО, Владивосток, ул Пограничная, д 6 |
| 7355 | | 25:28:040011:10207 | Владивостокский ГО, Владивосток, ул Руднева, д 7, к 2 |
| 7356 | | 25:28:000000:61847 | Владивостокский ГО, Владивосток, ул Пограничная, д 15в, пом 23 |

| | | | |
|---|---|---|---|
| 7357 | | 25:28:040011:4676 | Владивостокский ГО, Владивосток, ул Сабанеева, д 15а, пом I |
| 7358 | | 25:28:020007:957 | Владивостокский ГО, Владивосток, пр-кт Красного Знамени, д 3, кв 2-5, 7-12, 15-19 |
| 7359 | | 25:28:040005:3557 | Владивостокский ГО, Владивосток, пр-кт 100-летия Владивостока, д 40, кв 22 |
| 7360 | | 25:28:020024:367 | Владивостокский ГО, Владивосток, ул Алеутская, д 11, кв 26 |
| 7361 | | 25:28:050042:4544 | Владивостокский ГО, Владивосток, ул Русская, д 17 стр.2, кв 52а |
| 7362 | | 25:28:010009:3241 | Владивостокский ГО, Владивосток, ул Нерчинская, д 10, пом XX |
| 7363 | | 25:28:000000:43609 | Владивостокский ГО, Владивосток, ул Никифорова, д 55А, кв 1 этаж лит 7 (№9) |
| 7364 | | 25:28:020034:1500 | Владивостокский ГО, Владивосток, ул Стрельникова, д 7, кв 14 |
| 7365 | | 25:28:020034:1531 | Владивостокский ГО, Владивосток, ул Стрельникова, д 7, кв 8, 45-50 |
| 7366 | | 25:28:020034:1528 | Владивостокский ГО, Владивосток, ул Стрельникова, д 7, кв 20-23 |
| 7367 | | 25:28:020034:1551 | Владивостокский ГО, Владивосток, ул Стрельникова, д 7, кв 15 |
| 7368 | | 25:28:040002:1914 | Владивостокский ГО, Владивосток, пр-кт 100-летия Владивостока, д 103, кв 40, 41, 42, 43 |
| 7369 | | 25:28:020007:1189 | Владивостокский ГО, Владивосток, пр-кт Красного Знамени, д 10, кв 10 |
| 7370 | | 25:28:030001:2240 | Владивостокский ГО, Владивосток, ул Березовая, д 25 |
| 7371 | | 25:28:010007:1366 | Владивостокский ГО, Владивосток, ул Уборевича, д 10/3, кв 4-10,13 |
| 7372 | | 25:28:040003:819 | Владивостокский ГО, Владивосток, ул Иртышская, д 23, кв 3 |
| 7373 | | 25:28:010009:4092 | Владивостокский ГО, Владивосток, ул Нерчинская, д 10 |
| 7374 | | 25:28:050042:4656 | Владивостокский ГО, Владивосток, ул Русская, д 17, кв 1-4,10-13,17-22 |
| 7375 | | 25:28:010007:1499 | Владивостокский ГО, Владивосток, ул Лазо, д 9 |
| 7376 | | 25:28:030009:948 | Владивостокский ГО, Владивосток, ул Калинина, д 42, кв 26 |
| 7377 | | 25:28:050042:5258 | Владивостокский ГО, Владивосток, ул Русская, д 17, кв 2, 19 (XXX) |
| 7378 | | 25:28:040003:1802 | Владивостокский ГО, Владивосток, ул Бородинская, д 20, пом 10-13 |
| 7379 | | 25:28:040003:1803 | Владивостокский ГО, Владивосток, ул Бородинская, д 20, пом 1а,2-9,24,27,32-58 |
| 7380 | | 25:28:020034:1450 | Владивостокский ГО, Владивосток, ул Стрельникова, д 7, кв 15 |
| 7381 | | 25:28:020021:393 | Владивостокский ГО, Владивосток, ул Пограничная, д 2 |
| 7382 | | 25:28:000000:40093 | Владивостокский ГО, Владивосток, ул Алеутская, д 45А |
| 7383 | | 25:28:050042:5549 | Владивостокский ГО, Владивосток, ул Русская, д 17, кв 16(IX) |
| 7384 | | 25:28:040008:6016 | Владивостокский ГО, Владивосток, пр-кт Красного Знамени, д 59 |
| 7385 | | 25:28:040012:2122 | Владивостокский ГО, Владивосток, пр-кт Океанский, д 13, кв 1 |
| 7386 | | 25:28:040011:7906 | Владивостокский ГО, Владивосток, ул Посадская, д 20, кв 18 |
| 7387 | | 25:28:000000:34313 | Владивостокский ГО, Владивосток, ул Луговая, д 21а |
| 7388 | | 25:28:010002:760 | Владивостокский ГО, Владивосток, ул Семеновская, д 29, пом 507 |
| 7389 | | 25:28:010002:785 | Владивостокский ГО, Владивосток, ул Семеновская, д 29, пом 616 |
| 7390 | | 25:28:000000:59511 | Владивостокский ГО, Владивосток, пр-кт Красного Знамени, д 66Б, кв 1,2 |
| 7391 | | 25:28:040006:19467 | Владивостокский ГО, Владивосток, ул Карбышева, д 4, кв 8, 9, 11-36, 38 (II) |
| 7392 | | 25:28:040011:7035 | Владивостокский ГО, Владивосток, ул Посадская, д 20 |
| 7393 | | 25:28:030018:13112 | Владивостокский ГО, Владивосток, ул Командорская, д 11 |
| 7394 | | 25:28:020007:1131 | Владивостокский ГО, Владивосток, пр-кт Красного Знамени, д 10, кв 3 |
| 7395 | | 25:28:020007:1215 | Владивостокский ГО, Владивосток, пр-кт Красного Знамени, д 10, кв 13 (I) |
| 7396 | | 25:28:000000:41497 | Владивостокский ГО, Владивосток, пр-кт Красного Знамени, д 66Б, кв 53 |
| 7397 | | 25:28:010009:4095 | Владивостокский ГО, Владивосток, ул Нерчинская, д 10 |
| 7398 | | 25:28:040012:1076 | Владивостокский ГО, Владивосток, ул Выселковая, д 80, пом 1 |
| 7399 | | 25:28:000000:61888 | Владивостокский ГО, Владивосток, ул Пограничная, д 12а |
| 7400 | | 25:28:040011:9385 | Владивостокский ГО, Владивосток, ул Снеговая, д 18а, пом 29 |
| 7401 | | 25:28:000000:33604 | Владивостокский ГО, Владивосток, ул Алтайская, д б/н, кв 10 |
| 7402 | | 25:28:030006:3899 | Владивостокский ГО, Владивосток, ул Черемуховая, д 7, пом V |
| 7403 | | 25:28:010016:942 | Владивостокский ГО, Владивосток, ул Светланская, д 78б |
| 7404 | | 25:28:000000:52882 | Владивостокский ГО, Владивосток, ул Станюковича, д 49В, кв 5 |
| 7405 | | 25:28:010009:4011 | Владивостокский ГО, Владивосток, ул Нерчинская, д 10, пом I |
| 7406 | | 25:28:000000:29325 | Владивостокский ГО, Владивосток, пр-кт Океанский, д 100А |
| 7407 | | 25:28:020024:287 | Владивостокский ГО, Владивосток, ул Алеутская, д 11, кв 19 |
| 7408 | | 25:28:000000:58144 | Владивостокский ГО, Владивосток, ул Днепровская, д 25Д, кв 6 |
| 7409 | | 25:28:000000:38383 | Владивостокский ГО, Владивосток, ул Пригородная 4-я, д 3, кв 6 |
| 7410 | | 25:28:040002:2292 | Владивостокский ГО, Владивосток, пр-кт 100-летия Владивостока, д 33 |
| 7411 | | 25:28:010017:1117 | Владивостокский ГО, Владивосток, ул Светланская, д 104, пом 9 |
| 7412 | | 25:28:010001:1815 | Владивостокский ГО, Владивосток, пр-кт Океанский, д 26 |
| 7413 | | 25:28:020034:1514 | Владивостокский ГО, Владивосток, ул Стрельникова, д 7, кв 19 |
| 7414 | | 25:28:050039:2065 | Владивостокский ГО, Владивосток, пр-кт 100-летия Владивостока, д 155, кв 45-52 |
| 7415 | | 25:28:010004:193 | Владивостокский ГО, Владивосток, ул Петра Великого, д 2, кв 18 |
| 7416 | | 25:28:010016:774 | Владивостокский ГО, Владивосток, ул Светланская, д 78б |
| 7417 | | 25:28:010016:929 | Владивостокский ГО, Владивосток, ул Дальзаводская, д 2 |
| 7418 | | 25:28:010009:3616 | Владивостокский ГО, Владивосток, ул Нерчинская, д 10, пом XXXV |
| 7419 | | 25:28:010009:3672 | Владивостокский ГО, Владивосток, ул Нерчинская, д 10, пом XXXX |
| 7420 | | 25:28:040004:5761 | Владивостокский ГО, Владивосток, ул Иртышская, д 12, кв 2-6 |
| 7421 | | 25:28:050029:1457 | Владивостокский ГО, Владивосток, ул Фанзавод, д 1 |
| 7422 | | 25:28:010009:4052 | Владивостокский ГО, Владивосток, ул Нерчинская, д 10 |
| 7423 | | 25:28:040002:2122 | Владивостокский ГО, Владивосток, пр-кт 100-летия Владивостока, д 103, кв 41 |
| 7424 | | 25:28:010009:3452 | Владивостокский ГО, Владивосток, ул Нерчинская, д 10, пом XXXV |
| 7425 | | 25:28:010009:3453 | Владивостокский ГО, Владивосток, ул Нерчинская, д 10, пом XXXV |
| 7426 | | 25:28:000000:61482 | Владивостокский ГО, Владивосток, ул Русская, д 17 стр.1, кв 11 |
| 7427 | | 25:28:040011:6281 | Владивостокский ГО, Владивосток, ул Адмирала Юмашева, д 19 |
| 7428 | | 25:28:010009:3429 | Владивостокский ГО, Владивосток, ул Нерчинская, д 10 |
| 7429 | | 25:28:000000:61393 | Владивостокский ГО, Владивосток, пр-кт Океанский, д 10А, кв 1 |
| 7430 | | 25:28:000000:46878 | Владивостокский ГО, Владивосток, ул Станюковича, д 49В, кв 4 |
| 7431 | | 25:28:010009:3919 | Владивостокский ГО, Владивосток, ул Нерчинская, д 10 |
| 7432 | | 25:28:000000:61752 | Владивостокский ГО, Владивосток, ул Посьетская, д 15 |
| 7433 | | 25:28:050052:1570 | Владивостокский ГО, Владивосток, пр-кт 100-летия Владивостока, д 150, пом 1-13; 1-16; 1-4 |
| 7434 | | 25:28:010004:116 | Владивостокский ГО, Владивосток, ул Петра Великого, д 4, пом 32 |
| 7435 | | 25:28:010004:120 | Владивостокский ГО, Владивосток, ул Петра Великого, д 4, пом 37 |
| 7436 | | 25:28:010004:113 | Владивостокский ГО, Владивосток, ул Петра Великого, д 4, пом 23 |
| 7437 | | 25:28:010009:3446 | Владивостокский ГО, Владивосток, ул Нерчинская, д 10, пом XXXX |
| 7438 | | 25:28:010009:3511 | Владивостокский ГО, Владивосток, ул Нерчинская, д 10, пом XVIII |
| 7439 | | 25:28:040008:5631 | Владивостокский ГО, Владивосток, пр-кт Красного Знамени, д 59, кв 4 |
| 7440 | | 25:28:040011:7177 | Владивостокский ГО, Владивосток, ул Посадская, д 20 |
| 7441 | | 25:28:040011:7950 | Владивостокский ГО, Владивосток, ул Посадская, д 20 |
| 7442 | | 25:28:050042:4570 | Владивостокский ГО, Владивосток, ул Русская, д 17, кв 9 (XIII) |
| 7443 | | 25:28:000000:32157 | Владивостокский ГО, Владивосток, ул Днепровская, д 25Д, кв 2 |
| 7444 | | 25:28:010001:1838 | Владивостокский ГО, Владивосток, пр-кт Океанский, д 26, пом б/н |
| 7445 | | 25:28:020024:357 | Владивостокский ГО, Владивосток, ул Алеутская, д 11 |
| 7446 | | 25:28:030009:905 | Владивостокский ГО, Владивосток, ул Калинина, д 42, кв 44-а |
| 7447 | | 25:28:010009:4048 | Владивостокский ГО, Владивосток, ул Нерчинская, д 10 |
| 7448 | | 25:28:040006:18587 | Владивостокский ГО, Владивосток, ул Днепровская, д 101, кв 3; 2 |
| 7449 | | 25:28:020024:374 | Владивостокский ГО, Владивосток, ул Алеутская, д 11, кв 8, 34-36 (XVIII) |
| 7450 | | 25:28:020024:276 | Владивостокский ГО, Владивосток, ул Алеутская, д 11 |
| 7451 | | 25:28:030018:14848 | Владивостокский ГО, Владивосток, ул Командорская, д 11, кв 29,66 |
| 7452 | | 25:28:020024:345 | Владивостокский ГО, Владивосток, ул Алеутская, д 11, кв 52 (XVIII) |
| 7453 | | 25:28:010009:3873 | Владивостокский ГО, Владивосток, ул Нерчинская, д 10 |
| 7454 | | 25:28:000000:25834 | Владивостокский ГО, Владивосток, ул Часовитина, д 17а |
| 7455 | | 25:28:000000:30212 | Владивостокский ГО, Владивосток, пр-кт Океанский, д 48А, кв 30 |
| 7456 | | 25:28:020034:1529 | Владивостокский ГО, Владивосток, ул Стрельникова, д 7, кв 24-27 |
| 7457 | | 25:28:020019:549 | Владивостокский ГО, Владивосток, ул Семеновская, д 1/10, кв 16-258, 26а |
| 7458 | | 25:28:040002:2100 | Владивостокский ГО, Владивосток, пр-кт 100-летия Владивостока, д 103, кв 36, 37, 38 (IV) |
| 7459 | | 25:28:020024:268 | Владивостокский ГО, Владивосток, ул Алеутская, д 11, кв 45 (стр.1А) |
| 7460 | | 25:28:040005:3509 | Владивостокский ГО, Владивосток, ул Ильичева, д 15 |
| 7461 | | 25:28:040011:7937 | Владивостокский ГО, Владивосток, ул Посадская, д 20 |
| 7462 | | 25:28:040011:6691 | Владивостокский ГО, Владивосток, ул Снеговая, д 98, кв 2 |
| 7463 | | 25:28:000000:61993 | Владивостокский ГО, Владивосток, ул Батарейная, д 3А, кв 6 (I) |
| 7464 | | 25:28:010010:1165 | Владивостокский ГО, Владивосток, пр-кт Партизанский, д 44, кв 33 (I) |
| 7465 | | 25:28:000000:66499 | Владивостокский ГО, Владивосток, ул Фадеева, д 47а |
| 7466 | | 25:28:010016:944 | Владивостокский ГО, Владивосток, ул Светланская, д 78б |
| 7467 | | 25:28:000000:32156 | Владивостокский ГО, Владивосток, ул Русская, д 19А, кв 3 |
| 7468 | | 25:28:040012:2098 | Владивостокский ГО, Владивосток, ул Выселковая, д 8, кв 15 |
| 7469 | | 25:28:000000:24761 | Владивостокский ГО, Владивосток, ул Стрельникова, д 3Б |
| 7470 | | 25:28:030018:13111 | Владивостокский ГО, Владивосток, ул Командорская, д 11 |
| 7471 | | 25:28:020024:313 | Владивостокский ГО, Владивосток, ул Алеутская, д 11, кв 23 |
| 7472 | | 25:28:020024:309 | Владивостокский ГО, Владивосток, ул Алеутская, д 11, кв 17 (XXXIII) |
| 7473 | | 25:28:020034:1589 | Владивостокский ГО, Владивосток, ул Стрельникова, д 7, кв 21 |
| 7474 | | 25:28:000000:58859 | Владивостокский ГО, Владивосток, ул Русская, д 17 стр.1, кв 10,14 |
| 7475 | | 25:28:020034:1427 | Владивостокский ГО, Владивосток, ул Стрельникова, д 7, кв 11 |
| 7476 | | 25:28:020011:946 | Владивостокский ГО, Владивосток, ул Авроровская, д 10, пом I (14) |
| 7477 | | 25:28:020011:941 | Владивостокский ГО, Владивосток, ул Авроровская, д 10, пом X (3) |
| 7478 | | 25:28:000000:66880 | Владивостокский ГО, Владивосток, ул Фадеева, д 47а |
| 7479 | | 25:28:010002:783 | Владивостокский ГО, Владивосток, ул Семеновская, д 29, пом 614 |
| 7480 | | 25:28:010002:755 | Владивостокский ГО, Владивосток, ул Семеновская, д 29, пом 430 |
| 7481 | | 25:28:010002:738 | Владивостокский ГО, Владивосток, ул Семеновская, д 29, пом 402 |
| 7482 | | 25:28:000000:32959 | Владивостокский ГО, Владивосток, пр-кт Океанский, д 48А, кв 18 |
| 7483 | | 25:28:020017:352 | Владивостокский ГО, Владивосток, ул Мордовцева, д 3, кв 8 |
| 7484 | | 25:28:040010:9226 | Владивостокский ГО, Владивосток, пр-кт Народный, д 28 |
| 7485 | | 25:28:000000:41840 | Владивостокский ГО, Владивосток, пр-кт Красного Знамени, д 66Б, кв 12 |
| 7486 | | 25:28:000000:62079 | Владивостокский ГО, Владивосток, ул Дальзаводская, д 27Б |
| 7487 | | 25:28:030008:7719 | Владивостокский ГО, Владивосток, ул Калинина, д 14, кв 7,8(II) |
| 7488 | | 25:28:050043:2831 | Владивостокский ГО, Владивосток, ул Русская, д 19 |
| 7489 | | 25:28:020019:715 | Владивостокский ГО, Владивосток, ул Пограничная, д 6 |
| 7490 | | 25:28:000000:43873 | Владивостокский ГО, Владивосток, ул Светланская, д 80В, кв 2 |
| 7491 | | 25:28:000000:35398 | Владивостокский ГО, Владивосток, ул Рабочая 13-я, д 16а, пом б/н |
| 7492 | | 25:28:050042:5114 | Владивостокский ГО, Владивосток, ул Русская, д 17, кв 17, 31 (XXX) |
| 7493 | | 25:28:050042:5115 | Владивостокский ГО, Владивосток, ул Русская, д 17, кв 24, 33 (XXX) |
| 7494 | | 25:28:000000:61807 | Владивостокский ГО, Владивосток, ул Алеутская, д 15, кв 7,8(I) |
| 7495 | | 25:28:000000:50865 | Владивостокский ГО, Владивосток, ул Жигура, д 2Б |
| 7496 | | 25:28:000000:24637 | Владивостокский ГО, Владивосток, ул Никифорова, д 55А, кв 4 |
| 7497 | | 25:28:030009:836 | Владивостокский ГО, Владивосток, ул Калинина, д 42 |
| 7498 | | 25:28:040006:19647 | Владивостокский ГО, Владивосток, ул Уссурийская, д 1 |
| 7499 | | 25:28:050030:1289 | Владивостокский ГО, Владивосток, ул Бакунина, д 12, кв 2-8 |
| 7500 | | 25:28:050042:5452 | Владивостокский ГО, Владивосток, ул Русская, д 17, кв 1-9, 22-26 (XI) |
| 7501 | | 25:28:010017:1216 | Владивостокский ГО, Владивосток, ул Светланская, д 131, кв 22 |

| | | | |
|---|---|---|---|
| 7502 | | 25:28:040012:1082 | Владивостокский ГО, Владивосток, ул Выселковая, д 80, пом 7 |
| 7503 | | 25:28:040012:1078 | Владивостокский ГО, Владивосток, ул Выселковая, д 80, пом 3 |
| 7504 | | 25:28:040012:1083 | Владивостокский ГО, Владивосток, ул Выселковая, д 80, пом 8 |
| 7505 | | 25:28:040008:6370 | Владивостокский ГО, Владивосток, пр-кт Красного Знамени, д 59 |
| 7506 | | 25:28:030018:13109 | Владивостокский ГО, Владивосток, ул Командорская, д 11 |
| 7507 | | 25:28:000000:37593 | Владивостокский ГО, Владивосток, ул Семеновская, д 3/12 стр.3, кв 17 |
| 7508 | | 25:28:040008:6198 | Владивостокский ГО, Владивосток, пр-кт Красного Знамени, д 59 |
| 7509 | | 25:28:030009:756 | Владивостокский ГО, Владивосток, ул Калинина, д 42, кв 22 |
| 7510 | | 25:28:000000:61893 | Владивостокский ГО, Владивосток, ул Сабанеева, д 15а, пом 3,4 |
| 7511 | | 25:28:000000:28945 | Владивостокский ГО, Владивосток, пр-кт Океанский, д 48А, кв 5 |
| 7512 | | 25:28:000000:31344 | Владивостокский ГО, Владивосток, пр-кт Красного Знамени, д 66Б, кв 48 |
| 7513 | | 25:28:000000:36237 | Владивостокский ГО, Владивосток, пр-кт Красного Знамени, д 66Б, кв 2 |
| 7514 | | 25:28:010018:411 | Владивостокский ГО, Владивосток, ул Дальзаводская, д 2, кв 108 |
| 7515 | | 25:28:040008:7008 | Владивостокский ГО, Владивосток, пр-кт Красного Знамени, д 59, кв 34; 1-31 |
| 7516 | | 25:28:050041:1785 | Владивостокский ГО, Владивосток, ул Енисейская, д 23Д, пом 14 |
| 7517 | | 25:28:020011:932 | Владивостокский ГО, Владивосток, ул Авроровская, д 10, пом VII (1-7) |
| 7518 | | 25:28:020007:1221 | Владивостокский ГО, Владивосток, пр-кт Красного Знамени, д 3, кв 12 |
| 7519 | | 25:28:040003:502 | Владивостокский ГО, Владивосток, ул Бородинская, д 14, пом I |
| 7520 | | 25:28:010016:845 | Владивостокский ГО, Владивосток, ул Светланская, д 115, кв 13 |
| 7521 | | 25:28:040003:1804 | Владивостокский ГО, Владивосток, ул Бородинская, д 20, пом 28-31,62; 15,16 |
| 7522 | | 25:28:040003:1614 | Владивостокский ГО, Владивосток, ул Бородинская, д 12, кв 3 |
| 7523 | | 25:28:030009:980 | Владивостокский ГО, Владивосток, ул Калинина, д 42, кв 25 |
| 7524 | | 25:28:000000:29535 | Владивостокский ГО, Владивосток, ул Некрасовская, д 88А, кв 9 |
| 7525 | | 25:28:000000:57641 | Владивостокский ГО, Владивосток, ул Стрельникова, д 14, кв 1-48; 1-21 |
| 7526 | | 25:28:000000:55210 | Владивостокский ГО, Владивосток, ул Давыдова, д в/г 34, з 160, кв 1 |
| 7527 | | 25:28:000000:25490 | Владивостокский ГО, Владивосток, ул Снеговая, д 18А, кв 44 |
| 7528 | | 25:28:030001:2448 | Владивостокский ГО, Владивосток, ул Березовая, д 25, кв 2-8, 43-45 (II) |
| 7529 | | 25:28:050042:4829 | Владивостокский ГО, Владивосток, ул Русская, д 17, кв 10-17 (XII) |
| 7530 | | 25:28:000000:31006 | Владивостокский ГО, Владивосток, ул Алеутская, д 45А |
| 7531 | | 25:28:040005:3474 | Владивостокский ГО, Владивосток, пр-кт 100-летия Владивостока, д 40, кв 5 |
| 7532 | | 25:28:000000:61898 | Владивостокский ГО, Владивосток, пер Краснознаменный, д 3, кв 1-5 (II) |
| 7533 | | 25:28:020011:947 | Владивостокский ГО, Владивосток, ул Авроровская, д 10, пом I (8,17) |
| 7534 | | 25:28:020011:940 | Владивостокский ГО, Владивосток, ул Авроровская, д 10, пом III (14) |
| 7535 | | 25:28:010004:115 | Владивостокский ГО, Владивосток, ул Петра Великого, д 4, пом 30 |
| 7536 | | 25:28:040011:7018 | Владивостокский ГО, Владивосток, ул Посадская, д 20 |
| 7537 | | 25:28:000000:58145 | Владивостокский ГО, Владивосток, ул Днепровская, д 25Д, кв 3 (I) |
| 7538 | | 25:28:000000:61244 | Владивостокский ГО, Владивосток, пр-кт Океанский, д 123Б, кв 4, 6, 8-21, 33 |
| 7539 | | 25:28:020034:1449 | Владивостокский ГО, Владивосток, ул Стрельникова, д 7 |
| 7540 | | 25:28:040002:2095 | Владивостокский ГО, Владивосток, пр-кт 100-летия Владивостока, д 103, кв 6, 7 (IV) |
| 7541 | | 25:28:010017:1273 | Владивостокский ГО, Владивосток, ул Капитана Шефнера, д 2 |
| 7542 | | 25:28:050041:1791 | Владивостокский ГО, Владивосток, ул Енисейская, д 23Д, пом 20 |
| 7543 | | 25:28:050041:1790 | Владивостокский ГО, Владивосток, ул Енисейская, д 23Д, пом 19 |
| 7544 | | 25:28:050041:1788 | Владивостокский ГО, Владивосток, ул Енисейская, д 23Д, пом 17 |
| 7545 | | 25:28:050001:2825 | Владивостокский ГО, Владивосток, п Трудовое, ул Лермонтова, д 36, кв 17 (III) |
| 7546 | | 25:28:010004:119 | Владивостокский ГО, Владивосток, ул Петра Великого, д 4, пом 38 |
| 7547 | | 25:28:010027:486 | Владивостокский ГО, Владивосток, ул Экипажная, д 2, кв 37 |
| 7548 | | 25:28:000000:61229 | Владивостокский ГО, Владивосток, ул Русская, д 17 стр.1 |
| 7549 | | 25:28:050001:3115 | Владивостокский ГО, Владивосток, п Трудовое, ул Лермонтова, д 60, кв 1-5 (лит.II) |
| 7550 | | 25:28:010044:718 | Владивостокский ГО, Владивосток, ул Фадеева, д 49, кв 24 (XX I) |
| 7551 | | 25:28:040006:20350 | Владивостокский ГО, Владивосток, ул Невская, д 38, кв 1(VIII) |
| 7552 | | 25:28:050039:194 | Владивостокский ГО, Владивосток, ул Чкалова, д 22, пом I |
| 7553 | | 25:28:030009:732 | Владивостокский ГО, Владивосток, ул Калинина, д 42 |
| 7554 | | 25:28:020034:1383 | Владивостокский ГО, Владивосток, ул Стрельникова, д 7, кв 32-36 |
| 7555 | | 25:28:050042:5450 | Владивостокский ГО, Владивосток, ул Русская, д 17 стр.2, кв 5-11,12-а,19 |
| 7556 | | 25:28:000000:37594 | Владивостокский ГО, Владивосток, ул Семеновская, д 3/12 стр.В, кв 12 |
| 7557 | | 25:28:000000:29313 | Владивостокский ГО, Владивосток, пр-кт Красного Знамени, д 66Б, кв 30 |
| 7558 | | 25:28:020011:959 | Владивостокский ГО, Владивосток, ул Авроровская, д 10, пом V (9) |
| 7559 | | 25:28:020011:961 | Владивостокский ГО, Владивосток, ул Авроровская, д 10, пом IV (7) |
| 7560 | | 25:28:030012:7324 | Владивостокский ГО, Владивосток, ул Слуцкого, д 16а |
| 7561 | | 25:28:050039:2090 | Владивостокский ГО, Владивосток, пр-кт 100-летия Владивостока, д 155, кв 1-9,40-42,44,53 |
| 7562 | | 25:28:040010:10021 | Владивостокский ГО, Владивосток, пр-кт Народный, д 28 |
| 7563 | | 25:28:020024:431 | Владивостокский ГО, Владивосток, ул Алеутская, д 11, кв 74 |
| 7564 | | 25:28:000000:38713 | Владивостокский ГО, Владивосток, ул Русская, д 27В, кв 4 (III) |
| 7565 | | 25:28:040006:20376 | Владивостокский ГО, Владивосток, ул Карбышева, д 4 |
| 7566 | | 25:28:030003:1497 | Владивостокский ГО, Владивосток, ул Калинина, д 226, пом 1-15,1-13 |
| 7567 | | 25:28:020017:279 | Владивостокский ГО, Владивосток, пр-кт Океанский, д 15а, пом помещение №27-34 |
| 7568 | | 25:28:000000:38376 | Владивостокский ГО, Владивосток, ул Русская, д 17 стр.1, кв 5-16,26,28,29 |
| 7569 | | 25:28:000000:49626 | Владивостокский ГО, Владивосток, ул Пограничная, д 15В, кв 7 |
| 7570 | | 25:28:020024:436 | Владивостокский ГО, Владивосток, ул Алеутская, д 21, кв 1-7; 17-20 (IV) |
| 7571 | | 25:28:020024:426 | Владивостокский ГО, Владивосток, ул Алеутская, д 11, кв 72 |
| 7572 | | 25:28:020024:435 | Владивостокский ГО, Владивосток, ул Светланская, д 20, пом I |
| 7573 | | 25:28:010004:123 | Владивостокский ГО, Владивосток, ул Петра Великого, д 4, пом 31 |
| 7574 | | 25:28:010004:110 | Владивостокский ГО, Владивосток, ул Петра Великого, д 4, пом 26 |
| 7575 | | 25:28:040012:1084 | Владивостокский ГО, Владивосток, ул Выселковая, д 80, пом 9 |
| 7576 | | 25:28:010002:750 | Владивостокский ГО, Владивосток, ул Семеновская, д 29, пом 417 |
| 7577 | | 25:28:010002:757 | Владивостокский ГО, Владивосток, ул Семеновская, д 29, пом 504 |
| 7578 | | 25:28:010002:764 | Владивостокский ГО, Владивосток, ул Семеновская, д 29, пом 513 |
| 7579 | | 25:28:030008:7781 | Владивостокский ГО, Владивосток, ул Калинина, д 14, кв 1, 2, 21-25; 35-41 |
| 7580 | | 25:28:020019:543 | Владивостокский ГО, Владивосток, ул Алеутская, д 29/31 |
| 7581 | | 25:28:000000:61336 | Владивостокский ГО, Владивосток, ул Иртышская, д 10А, кв 2 |
| 7582 | | 25:28:020023:1452 | Владивостокский ГО, Владивосток, ул Светланская, д 12 |
| 7583 | | 25:28:000000:40091 | Владивостокский ГО, Владивосток, ул Алеутская, д 45А, кв 32 |
| 7584 | | 25:28:000000:31022 | Владивостокский ГО, Владивосток, ул Алтайская, д б/н, кв 76 |
| 7585 | | 25:28:000000:38419 | Владивостокский ГО, Владивосток, ул Русская, д 17 стр.1 |
| 7586 | | 25:28:010044:655 | Владивостокский ГО, Владивосток, ул Фадеева, д 49, кв 18 (II) |
| 7587 | | 25:28:010044:671 | Владивостокский ГО, Владивосток, ул Фадеева, д 49, кв № 83 |
| 7588 | | 25:28:000000:55243 | Владивостокский ГО, Владивосток, ул Пушкинская, д 40, кв 17 |
| 7589 | | 25:28:040008:7112 | Владивостокский ГО, Владивосток, пр-кт Красного Знамени, д 59 |
| 7590 | | 25:28:050040:443 | Владивостокский ГО, Владивосток, ул Татарская, д 1, кв 1-6 |
| 7591 | | 25:28:000000:61936 | Владивостокский ГО, Владивосток, ул Русская, д 55в |
| 7592 | | 25:28:020019:548 | Владивостокский ГО, Владивосток, ул Семеновская, д 1/10, кв 6 |
| 7593 | | 25:28:000000:24400 | Владивостокский ГО, Владивосток, ул Стрельникова, д 3А, кв 5 |
| 7594 | | 25:28:020024:315 | Владивостокский ГО, Владивосток, ул Алеутская, д 11 |
| 7595 | | 25:28:000000:24640 | Владивостокский ГО, Владивосток, ул Днепровская, д 25Д, кв 1 |
| 7596 | | 25:28:010016:873 | Владивостокский ГО, Владивосток, ул Светланская, д 115 |
| 7597 | | 25:28:050042:5454 | Владивостокский ГО, Владивосток, ул Русская, д 17, кв 2,3,4 |
| 7598 | | 25:28:000000:61894 | Владивостокский ГО, Владивосток, ул Сабанеева, д 15а |
| 7599 | | 25:28:000000:42839 | Владивостокский ГО, Владивосток, пр-кт 100-летия Владивостока, д 159Е |
| 7600 | | 25:28:000000:61633 | Владивостокский ГО, Владивосток, ул Пограничная, д 15в, пом 2, 10, 13-16, 22-24 (III) |
| 7601 | | 25:28:000000:61683 | Владивостокский ГО, Владивосток, ул Стрельникова, д 9, пом I |
| 7602 | | 25:28:010016:941 | Владивостокский ГО, Владивосток, ул Светланская, д 78б |
| 7603 | | 25:28:000000:66879 | Владивостокский ГО, Владивосток, ул Фадеева, д 47а |
| 7604 | | 25:28:030009:766 | Владивостокский ГО, Владивосток, ул Калинина, д 42, кв 24а (XXIII) |
| 7605 | | 25:28:040011:7855 | Владивостокский ГО, Владивосток, ул Посадская, д 20 |
| 7606 | | 25:28:020024:312 | Владивостокский ГО, Владивосток, ул Алеутская, д 11, кв 34 |
| 7607 | | 25:28:000000:61910 | Владивостокский ГО, Владивосток, ул Пограничная, д 12А, кв 25-27 (XXII) |
| 7608 | | 25:28:050042:4393 | Владивостокский ГО, Владивосток, ул Русская, д 17, кв 10-12, 47 (XIII) |
| 7609 | | 25:28:000000:61388 | Владивостокский ГО, Владивосток, ул Кирова, д 25В |
| 7610 | | 25:28:050042:4778 | Владивостокский ГО, Владивосток, ул Русская, д 17 стр.2, кв 1,3 |
| 7611 | | 25:28:030012:6425 | Владивостокский ГО, Владивосток, ул Коммунаров, д 21, кв 1 |
| 7612 | | 25:28:040003:1805 | Владивостокский ГО, Владивосток, ул Бородинская, д 20, пом 18 |
| 7613 | | 25:28:030009:797 | Владивостокский ГО, Владивосток, ул Калинина, д 42 |
| 7614 | | 25:28:000000:43377 | Владивостокский ГО, Владивосток, пр-кт 100-летия Владивостока, д 57Л, кв 11 |
| 7615 | | 25:28:020024:321 | Владивостокский ГО, Владивосток, ул Алеутская, д 11 |
| 7616 | | 25:28:000000:61302 | Владивостокский ГО, Владивосток, ул Борисенко, д 38, пом II |
| 7617 | | 25:28:020007:1053 | Владивостокский ГО, Владивосток, пр-кт Красного Знамени, д 3, кв 2,3,5 |
| 7618 | | 25:28:000000:61508 | Владивостокский ГО, Владивосток, ул Днепровская, д 25Д, кв 7 |
| 7619 | | 25:28:040008:6199 | Владивостокский ГО, Владивосток, пр-кт Красного Знамени, д 59 |
| 7620 | | 25:28:010042:5558 | Владивостокский ГО, Владивосток, ул Нейбута, д 53, пом 16,23,24,25 |
| 7621 | | 25:28:040003:1806 | Владивостокский ГО, Владивосток, ул Бородинская, д 20, пом 9-14,20 |
| 7622 | | 25:28:030001:2336 | Владивостокский ГО, Владивосток, ул Березовая, д 25, пом II |
| 7623 | | 25:28:020011:948 | Владивостокский ГО, Владивосток, ул Авроровская, д 10, пом I (10,11,15) |
| 7624 | | 25:28:000000:55244 | Владивостокский ГО, Владивосток, ул Пушкинская, д 40, кв 23-32 |
| 7625 | | 25:28:000000:61190 | Владивостокский ГО, Владивосток, ул Русская, д 19А |
| 7626 | | 25:28:020019:564 | Владивостокский ГО, Владивосток, ул Пограничная, д 6 |
| 7627 | | 25:28:040011:8018 | Владивостокский ГО, Владивосток, ул Руднева, д 14, кв 1 |
| 7628 | | 25:28:020034:1388 | Владивостокский ГО, Владивосток, ул Стрельникова, д 7, кв 4-6,9,10,16-18 |
| 7629 | | 25:28:010017:1169 | Владивостокский ГО, Владивосток, ул Капитана Шефнера, д 2, кв 12 |
| 7630 | | 25:28:030018:14840 | Владивостокский ГО, Владивосток, ул Командорская, д 11 |
| 7631 | | 25:28:020024:394 | Владивостокский ГО, Владивосток, ул Алеутская, д 11, кв 44 |
| 7632 | | 25:28:000000:24815 | Владивостокский ГО, Владивосток, ул Верхнепортовая, д 12А |
| 7633 | | 25:28:000000:36395 | Владивостокский ГО, Владивосток, ул Русская, д 17 стр.1, кв 5,6 |
| 7634 | | 25:28:000000:38948 | Владивостокский ГО, Владивосток, ул Руднева, д 7, кв 1-17 (III) |
| 7635 | | 25:28:000000:47715 | Владивостокский ГО, Владивосток, ул Посьетская, д 23А, кв 12 (I) |
| 7636 | | 25:28:050041:1359 | Владивостокский ГО, Владивосток, ул Кирова, д 23, кв 2,13-15 |
| 7637 | | 25:28:030009:960 | Владивостокский ГО, Владивосток, ул Калинина, д 42, кв 27 |
| 7638 | | 25:28:000000:38417 | Владивостокский ГО, Владивосток, ул Русская, д 17 стр.1, кв 2,4,17,19,20 |
| 7639 | | 25:28:050042:5108 | Владивостокский ГО, Владивосток, ул Русская, д 17 стр.2, кв 11,11б |
| 7640 | | 25:28:010016:925 | Владивостокский ГО, Владивосток, ул Дальзаводская, д 2, кв 1 |
| 7641 | | 25:28:000000:37298 | Владивостокский ГО, Владивосток, ул Русская, д 17 стр.1 |
| 7642 | | 25:28:030018:12971 | Владивостокский ГО, Владивосток, ул Командорская, д 11 |
| 7643 | | 25:28:040008:7326 | Владивостокский ГО, Владивосток, пр-кт Красного Знамени, д 59, кв 13 (XII) |
| 7644 | | 25:28:000000:51157 | Владивостокский ГО, Владивосток, ул Пушкинская, д 40 |

| | | | |
|---|---|---|---|
| 7645 | | 25:28:050042:4687 | Владивостокский ГО, Владивосток, ул Русская, д 17 стр.2, кв 5-7 |
| 7646 | | 25:28:020034:1440 | Владивостокский ГО, Владивосток, ул Стрельникова, д 7, кв 14 |
| 7647 | | 25:28:000000:50317 | Владивостокский ГО, Владивосток, пр-кт Океанский, д 10А, кв 20(III) |
| 7648 | | 25:28:020034:1479 | Владивостокский ГО, Владивосток, ул Стрельникова, д 7, кв 11,12 |
| 7649 | | 25:28:030016:3979 | Владивостокский ГО, Владивосток, ул Борисенко, д 35 |
| 7650 | | 25:28:030018:13110 | Владивостокский ГО, Владивосток, ул Командорская, д 11 |
| 7651 | | 25:28:000000:61642 | Владивостокский ГО, Владивосток, ул Уборевича, д 5А, кв 13 |
| 7652 | | 25:28:020024:323 | Владивостокский ГО, Владивосток, ул Алеутская, д 11 |
| 7653 | | 25:28:050039:2551 | Владивостокский ГО, Владивосток, ул Магнитогорская, д 4, кв 1-11 (IV) |
| 7654 | | 25:28:000000:66500 | Владивостокский ГО, Владивосток, ул Фадеева, д 47а |
| 7655 | | 25:28:000000:66784 | Владивостокский ГО, Владивосток, ул Пограничная, д 15в, пом 16 |
| 7656 | | 25:28:030018:12974 | Владивостокский ГО, Владивосток, ул Командорская, д 11 |
| 7657 | | 25:28:030018:12973 | Владивостокский ГО, Владивосток, ул Командорская, д 11, пом II |
| 7658 | | 25:28:020024:331 | Владивостокский ГО, Владивосток, ул Алеутская, д 11 |
| 7659 | | 25:28:030004:4966 | Владивостокский ГО, Владивосток, ул Приморская, д 8, кв 1 |
| 7660 | | 25:28:050042:5113 | Владивостокский ГО, Владивосток, ул Русская, д 17, кв 4, 5 (XXX) |
| 7661 | | 25:28:000000:66498 | Владивостокский ГО, Владивосток, ул Фадеева, д 47а |
| 7662 | | 25:28:020019:566 | Владивостокский ГО, Владивосток, ул Пограничная, д 6, кв 1 |
| 7663 | | 25:28:010030:710 | Владивостокский ГО, Владивосток, ул Трамвайная, д 12, кв 1-5 |
| 7664 | | 25:28:010016:776 | Владивостокский ГО, Владивосток, ул Светланская, д 78б |
| 7665 | | 25:28:000000:32171 | Владивостокский ГО, Владивосток, ул Русская, д 17 стр.1, кв 9 |
| 7666 | | 25:28:050030:1291 | Владивостокский ГО, Владивосток, ул Бакунина, д 12, кв 1-32; 1-36; 1, 9-13 |
| 7667 | 25:28:000000:23343 | | Владивостокский ГО, Владивосток, Калинина, 4, д |
| 7668 | | 25:28:030009:755 | Владивостокский ГО, Владивосток, Калинина, 42, лит. 7 |
| 7669 | | 25:28:030006:4571 | Владивостокский ГО, Владивосток, Черемуховая, 7 |
| 7670 | | 25:28:030009:796 | Владивостокский ГО, Владивосток, Калинина, 42, лит. 7 |
| 7671 | | 25:28:030008:6777 | Владивостокский ГО, Владивосток, Калинина, 49А |
| 7672 | | 25:28:030009:174 | Владивостокский ГО, Владивосток, Калинина, 4д, |
| 7673 | | 25:28:030006:6241 | Владивостокский ГО, Владивосток, Черемуховая, 7 |
| 7674 | | 25:28:030006:5062 | Владивостокский ГО, Владивосток, Запорожская, 77 |
| 7675 | | 25:28:030006:5322 | Владивостокский ГО, Владивосток, Черемуховая, 7 |
| 7676 | | 25:28:030006:6239 | Владивостокский ГО, Владивосток, Черемуховая, 7 |
| 7677 | | 25:28:030017:6360 | Владивостокский ГО, Владивосток, Борисенко, 35 |
| 7678 | | 25:28:030016:3549 | Владивостокский ГО, Владивосток, Борисенко, 35 |
| 7679 | | 25:28:030016:3557 | Владивостокский ГО, Владивосток, Борисенко, 35 |
| 7680 | | 25:28:030006:6548 | Владивостокский ГО, Владивосток, Черемуховая, 9 |
| 7681 | | 25:28:030005:395 | Владивостокский ГО, Владивосток, Кипарисовая, 4а |
| 7682 | 25:28:010034:57 | 25:28:010034:725 | Владивостокский ГО, Владивосток, Юмашева, 8 |
| 7683 | 25:29:000000:4333 | | Дальнереченский ГО, г.Дальнереченск, ул.Полоса отчуждения, 1 |
| 7684 | 25:29:000000:1079 | | Дальнереченский ГО, г.Дальнереченск, ул.Ленин, 91 |
| 7685 | 25:10:050001:1246 | | Надеждинский, п. Раздольное, Лазо, 358а |
| 7686 | 25:10:180001: 3124 | | Надеждинский МР, с. Вольно-Надеждинское, Пушкина, 32 |
| 7687 | 25:10:180001: 3078 | | Надеждинский МР, с. Вольно-Надеждинское, Пушкина, 32 |
| 7688 | 25:10:000000:3371 | | Надеждинский МР, с. Вольно-Надеждинское, Железнодорожная, 13 |
| 7689 | 25:31:010201:454 | | Находкинский ГО, Находка, Портовая, 114А |
| 7690 | 25:31:010201:485 | | Находкинский ГО, Находка, Портовая, 72 |
| 7691 | 25:31:010401:889 | | Находкинский ГО, Находка, Малиновского, 13А |
| 7692 | 25:31:010404:1744 | | Находкинский ГО, Находка, Комсомольская, 22А |
| 7693 | 25:31:010202:172 | | Находкинский ГО, Находка, Мусатова, 12 |
| 7694 | 25:31:000000:2645 | | Находкинский ГО, Находка, Береговая, 56Д, 2 |
| 7695 | 25:31:050002:1757 | | Находкинский ГО, Находка, п. Южно-Морской, Гайдамакская, 18 |
| 7696 | 25:31:070002:829 | | Находкинский ГО, Находка, п. Врангель, Железнодорожная, 3А |
| 7697 | 25:31:070001:1053 | | Находкинский ГО, Находка, п. Врангель, пр-кт Приморский, 17 |
| 7698 | | 25:31:010210:4046 | Находкинский ГО, Находка, Луначарского, 25 |
| 7699 | | 25:31:000000:6766 | Находкинский ГО, Находка, б-р Озерный, 4А |
| 7700 | | 25:31:010211:11135 | Находкинский ГО, Находка, пр-кт Находкинский, 12 |
| 7701 | 25:31:010211:11880 | | Находкинский ГО, Находка, пр-кт Находкинский, 26, 1-7 |
| 7702 | 25:31:010211:11184 | | Находкинский ГО, Находка, Школьная, 1, 1-10 |
| 7703 | 25:31:000000:6817 | | Находкинский ГО, Находка, Луначарского, 8А, 1-4 |
| 7704 | 25:31:010404:2772 | | Находкинский ГО, Находка, Комсомольская, 2, 1-7а, 7-13 |
| 7705 | 25:31:010407:1808 | | Находкинский ГО, Находка, Шоссейная, 134, 1 |
| 7706 | 25:31:000000:986 | | Находкинский ГО, Находка, Внутрипортовая, 43, 1 |
| 7707 | 25:31:010407:1312 | | Находкинский ГО, Находка, Шоссейная, 134 |
| 7708 | 25:31:010407:3008 | | Находкинский ГО, Находка, Шоссейная, 22 |
| 7709 | 25:31:010407:3009 | | Находкинский ГО, Находка, Шоссейная, 22 |
| 7710 | 25:13:020315:4002 | | Партизанский МР, село Владимиро-Александровское, Лазо, 125а |
| 7711 | 25:13:020211:1121 | | Партизанский МР, Новицкое, Лазо, 17 |
| 7712 | 25:13:020315:3939 | | Партизанский МР, село Владимиро-Александровское, Партизанская, 15б |
| 7713 | | 25:16:260101:3024 | Спасский МР, село Спасское, Спасская, 118, № 2-6,9,10 на 2 этаже и № 2-11,18,19 на 3 этаже |
| 7714 | 25:34:017001:3318 | 25:34:017001:13959 | Уссурийской ГО, Уссурийск, Володарского, 86 |
| 7715 | 25:34:017602:1670 | 25:34:000000:16611 | Уссурийской ГО, Уссурийск, Владивостокское шоссе, 111б, пом. 28 |
| 7716 | 25:34:000000:10750 | | Уссурийской ГО, Уссурийск, Калинина, 50 г |
| 7717 | 25:34:016402:918 | 25:34:016402:3181 | Уссурийской ГО, Уссурийск, Кирова, 50, пом. 39 |
| 7718 | 25:34:000000:11941 | | Уссурийской ГО, Уссурийск, Тимирязева, 27а |
| 7719 | 25:34:000000:10850 | | Уссурийской ГО, Уссурийск, Пушкина, 36а |
| 7720 | 25:18:100101:6312 | | Уссурийской ГО, Уссурийск, с. Воздвижека, Заречная, 4 |
| 7721 | 25:34:000000:8797 | 25:34:017001:14279 | Уссурийской ГО, Уссурийск, Некрасова, 38, пом 50 |
| 7722 | 25:34:000000:12540 | | Уссурийской ГО, Уссурийск, Заречная, 2д |
| 7723 | 25:34:016901:2123 | | Уссурийской ГО, Уссурийск, Амурская, 63 |
| 7724 | 25:34:016402:3010 | | Уссурийской ГО, Уссурийск, Кирова, 69 |
| 7725 | 25:18:310101:3741 | | Уссурийской ГО, Уссурийск, с. Новоникольск, Геофизиков, 2б |
| 7726 | 25:34:016402:3008 | | Уссурийской ГО, Уссурийск, Краснознаменная, 236 |
| 7727 | 25:34:016902:12945 | | Уссурийской ГО, Уссурийск, Пушкина, 27 |
| 7728 | 25:34:017701:1181 | | Уссурийской ГО, Уссурийск, Московская, 18а |
| 7729 | 25:34:016402:3004 | | Уссурийской ГО, Уссурийск, Краснознаменная, 238 |
| 7730 | 25:34:016502:2200 | | Уссурийской ГО, Уссурийск, Урицкого, 71 |
| 7731 | 25:34:016902:12882 | | Уссурийской ГО, Уссурийск, Тимирязева, 2 |
| 7732 | 25:34:017001:13203 | | Уссурийской ГО, Уссурийск, Октябрьская, 133 |
| 7733 | 25:34:016402:4654 | | Уссурийской ГО, Уссурийск, Комсомольская, 111а |
| 7734 | 25:34:016301:3596 | | Уссурийской ГО, Уссурийск, Некрасова, 256 |
| 7735 | 25:34:017401:5963 | | Уссурийской ГО, Уссурийск, Степана Разина, 1а |
| 7736 | 25:34:017001:15338 | | Уссурийской ГО, Уссурийск, Краснознаменная, 68а |
| 7737 | 25:34:017401:7352 | | Уссурийской ГО, Уссурийск, Выгонная, 2 |
| 7738 | 25:34:000000:11121 | | Уссурийской ГО, Уссурийск, Новоникольское шоссе, 4а |
| 7739 | 25:34:017101:5769 | | Уссурийской ГО, Уссурийск, Тургенева, 33а |
| 7740 | 25:34:017301:5285 | | Уссурийской ГО, Уссурийск, Раковская, 71 |
| 7741 | 25:34:016302:81 | | Уссурийской ГО, Уссурийск, Некрасова, 209 |
| 7742 | 25:34:016202:81741 | | Уссурийской ГО, Уссурийск, Целинная, 2в/2 |
| 7743 | 25:34:000000:12026 | | Уссурийской ГО, Уссурийск, Агеева, 45а |
| 7744 | 25:34:017401:6417 | | Уссурийской ГО, Уссурийск, Полушкина, 1а |
| 7745 | 25:34:016802:732 | | Уссурийской ГО, Уссурийск, Целинная, 3а |
| 7746 | 25:34:016901:1478 | | Уссурийской ГО, Уссурийск, Чичерина, 139а |
| 7747 | 25:34:016402:3472 | | Уссурийской ГО, Уссурийск, Кирова, 18 |
| 7748 | 25:34:017401:8267 | | Уссурийской ГО, Уссурийск, Александра Францева, 34 |
| 7749 | 25:34:016902:1816 | | Уссурийской ГО, Уссурийск, Советская, 84 |
| 7750 | 25:34:016402:3852 | | Уссурийской ГО, Уссурийск, Волочаевская, 120а |
| 7751 | 25:34:017401:8784 | | Уссурийской ГО, Уссурийск, Сергея Ушакова, 8б |
| 7752 | 25:34:016202:1814 | | Уссурийской ГО, Уссурийск, Новоникольское шоссе, 4в/1, строение 2 |
| 7753 | 25:34:016201:751 | | Уссурийской ГО, Уссурийск, Резервная, 2/3 |
| 7754 | 25:34:017001:15557 | | Уссурийской ГО, Уссурийск, Чичерина, 58 |
| 7755 | 25:34:016201:757 | | Уссурийской ГО, Уссурийск, Резервная, 2/2 |
| 7756 | 25:34:017001:15330 | | Уссурийской ГО, Уссурийск, Калинина, 28 |
| 7757 | 25:34:016301:3722 | | Уссурийской ГО, Уссурийск, Резервная, 7 |
| 7758 | 25:34:016301:3889 | | Уссурийской ГО, Уссурийск, Резервная, 7 |
| 7759 | 25:34:016402:3538 | | Уссурийской ГО, Уссурийск, Кирова, 93 |
| 7760 | 25:34:017401:7462 | | Уссурийской ГО, Уссурийск, Землемерная, 18 |
| 7761 | 25:18:220101:1010 | | Уссурийской ГО, Уссурийск, с. Корсаковка, Комсомольская, 14 |
| 7762 | 25:34:016901:2076 | | Уссурийской ГО, Уссурийск, Некрасова, 117а |
| 7763 | 25:18:310101:3968 | | Уссурийской ГО, Уссурийск, с. Новоникольск, ул. Советская, 152 а/1 |
| 7764 | 25:34:016201:1146 | | Уссурийской ГО, Уссурийск, Новоселова, 1б |
| 7765 | 25:34:016402:3673 | | Уссурийской ГО, Уссурийск, Амурская, 80 |
| 7766 | 25:34:016402:3842 | | Уссурийской ГО, Уссурийск, Краснознаменная, 198г/1 |
| 7767 | 25:34:016301:3947 | | Уссурийской ГО, Уссурийск, Резервная, 17 |
| 7768 | 25:34:016802:2514 | | Уссурийской ГО, Уссурийск, Ивасика, 15 |
| 7769 | 25:34:017101:7820 | | Уссурийской ГО, Уссурийск, Сергея Ушакова, 43а |
| 7770 | 25:34:017001:15816 | | Уссурийской ГО, Уссурийск, Краснознаменная, 61 |
| 7771 | 25:34:016302:115 | | Уссурийской ГО, Уссурийск, Агеева, 41 |
| 7772 | 25:34:016402:3131 | | Уссурийской ГО, Уссурийск, Комсомольская, 97 |
| 7773 | | 25:35:050301:761 | Фокино, Постникова, 15, 4 |
| 7774 | | 25:35:000000:1215 | Фокино, Постникова, 3, 13-14 |
| 7775 | | 25:35:050201:8141 | Фокино, Усатого, 8а |
| 7776 | | 25:35:050201:8176 | Фокино, Усатого, 8 |
| 7777 | 25:35:050201:11 | | Фокино, К.Маркса, 13-а |
| 7778 | 25:23:105105:2209 | | с. Чугуевка, Строительная, 8А |
| 7779 | 25:24:260101:925 | | Шкотовский МР, п. Подъяпольское, Набережная, 13, 1 |
| 7780 | | 25:04:000000:3703 | Кавалеровский МР, пгт Кавалерово, Арсеньева, 59 |
| 7781 | 25:05:000000:5767 | | Кировский МР, пгт Кировский, пер Северный, 10А |
| 7782 | 25:28:000000:18250 | | Владивосток, Фадеева, 30а, 18250кн |
| 7783 | 25:28:000000:18909 | | Владивосток, Фадеева, 30а, 18909кн |
| 7784 | 25:28:000000:19810 | | Владивосток, Фадеева, 30А,19810кн |
| 7785 | 25:28:000000:20483 | | Владивосток, Светланская, 31б |
| 7786 | | 25:28:000000:24881 | Владивосток, Прапорщика Комарова, 23А, 1-5 (I) |
| 7787 | 25:28:000000:27769 | | Владивосток, Уборевича, 5а, III |
| 7788 | 25:28:000000:28543 | | Владивосток, Уборевича, 5а,5 |
| 7789 | 25:28:000000:31718 | | Владивосток, Пушкинская, 40,,2-7,11,12,14,15 |
| 7790 | 25:28:000000:47211 | | Владивосток, Пушкинская, 40,2-7,11,12,14,16 |
| 7791 | 25:28:000000:61802 | | Владивосток, Муравьева-Амурского, 1Б |
| 7792 | 25:28:000000:61896 | | Владивосток, Батарейная, 3а |
| 7793 | 25:28:000000:61932 | | Владивосток, Уборевича, 5а, 2;3 |
| 7794 | 25:28:000000:66997 | | Владивосток, Воропаева, 41а,5-55 |
| 7795 | 25:28:010002:51 | | Владивосток, Уборевича, 13 |
| 7796 | 25:28:010006:58 | | Владивосток, Светланская, 66б |
| 7797 | 25:28:010007:1438 | | Владивосток, Лазо, 9,,8, 10, 16 |
| 7798 | 25:28:010016:163 | | Владивосток, Пушкинская, 32 |
| 7799 | 25:28:010024:1358 | | Владивосток, Светланская, 165 |
| 7800 | 25:28:010024:1359 | | Владивосток, Светланская, 165 |
| 7801 | 25:28:010024:327 | | Владивосток, Абрекская, 6 |
| 7802 | 25:28:010030:541 | | Владивосток, Карская, 10 |
| 7803 | 25:28:010030:740 | | Владивосток, Трамвайная, 14в |
| 7804 | 25:28:010043:112 | | Владивосток, Нейбута, 135 |
| 7805 | 25:28:010044:287 | | Владивосток, Фадеева, 47 |
| 7806 | 25:28:020018:1212 | | Владивосток, Батарейная, 3а |
| 7807 | 25:28:020018:255 | | Владивосток, Батарейная, 3а |
| 7808 | 25:28:050007:939 | | Владивосток, п Трудовое, Муссонная, 11б |
| 7809 | 25:30:020102:3186 | 25:30:020102:2214 | Лесозаводск, Линейная, 26, пом 147А |
| 7810 | 25:14:000000:935 | 25:14:040201:866 | Пограничный МР, пгт Пограничный, Советская, 50, пом 1 |
| 7811 | 25:11:200102:1438 | | Октябрьский МР, с Покровка, Пионерская, 1б |
| 7812 | | 25:28:030001:333 | Владивосток, Дубовая, 10в |
| 7813 | | 25:28:030003:1436 | Владивосток, Калинина, 231 |
| 7814 | | 25:28:030016:3981 | Владивосток, Борисенко, 35 |
| 7815 | | 25:28:030015:336 | Владивосток, Чукотская, 6в |
| 7816 | | 25:28:030004:4467 | Владивосток, Приморская, 8 |
| 7817 | 25:28:030003:652 | | Владивосток, Калинина, 204б |
| 7818 | 25:28:030015:469 | | Владивосток, Катерная, 2 |
| 7819 | 25:28:030003:1857 | | Владивосток, Калинина, 231 |
| 7820 | 25:28:030002:437 | | Владивосток, Калинина, 231в |
| 7821 | 25:28:000000:24237 | | Владивосток, Калинина, 231в |
| 7822 | 25:28:030003:531 | | Владивосток, Калинина, 204б |

| | | | |
|---|---|---|---|
| 7823 | 25:28:030004:4531 | | Владивосток, Приморская, 8 |
| 7824 | | 25:28:030003:1959 | Владивосток, Калинина, 231 |
| 7825 | 25:28:030003:651 | | Владивосток, Калинина, 204б |
| 7826 | 25:28:030003:647 | | Владивосток, Калинина, 204б |
| 7827 | | 25:28:030017:6371 | Владивосток, Борисенко, 35 |
| 7828 | | 25:28:030001:439 | Владивосток, Березовая, 25 |
| 7829 | | 25:28:030017:6341 | Владивосток, Борисенко, 35 |
| 7830 | 25:28:030003:528 | | Владивосток, Калинина, 204б |
| 7831 | | 25:28:030004:4466 | Владивосток, Приморская, 8 |
| 7832 | | 25:28:030006:6109 | Владивосток, Черемуховая, 7, 1-24, 35-41 (V) |
| 7833 | | 25:28:000000:53652 | Владивосток, Калинина, 204б, 1-4 |
| 7834 | 25:28:030006:6550 | | Владивосток, Черемуховая, 9 |
| 7835 | | 25:28:030004:267 | Владивосток, Приморская, 86 |
| 7836 | | 25:28:030016:3551 | Владивосток, Борисенко, 35 |
| 7837 | | 25:28:030008:481 | Владивосток, Интернациональная, 58 |
| 7838 | | 25:28:030005:389 | Владивосток, Кипарисовая, 4А |
| 7839 | | 25:28:030016:3555 | Владивосток, Борисенко, 35 |
| 7840 | | 25:28:030017:6387 | Владивосток, Борисенко, 35 |
| 7841 | | 25:28:000000:35708 | Владивосток, Калинина, 204Б, 1- 3 |
| 7842 | | 25:28:030016:3558 | Владивосток, Борисенко, 35 |
| 7843 | | 25:28:030002:441 | Владивосток, Калинина, 231 |
| 7844 | | 25:28:030016:3985 | Владивосток, Борисенко, 35, 1-16 |
| 7845 | | 25:28:030017:6368 | Владивосток, Борисенко, 35 |
| 7846 | | 25:28:030015:337 | Владивосток, Чукотская, 6в |
| 7847 | | 25:28:030003:1404 | Владивосток, Калинина, 231 |
| 7848 | | 25:28:030005:390 | Владивосток, Кипарисовая, 4А |
| 7849 | | 25:28:030016:4126 | Владивосток, Борисенко, 35 |
| 7850 | | 25:28:030002:443 | Владивосток, Калинина, 231, лит.16 |
| 7851 | | 25:28:030005:502 | Владивосток, Кипарисовая, 4А |
| 7852 | | 25:28:030016:3548 | Владивосток, Борисенко, 35 |
| 7853 | | 25:28:030010:1605 | Владивосток, Калинина, 4д |
| 7854 | | 25:28:030017:6340 | Владивосток, Калинина, 275 |
| 7855 | | 25:28:030007:4576 | Владивосток, Калинина, 275 |
| 7856 | | 25:28:030004:5135 | Владивосток, Приморская, 86 |
| 7857 | | 25:28:030010:1598 | Владивосток, Калинина, 4д |
| 7858 | | 25:28:030003:1475 | Владивосток, Калинина, 231 |
| 7859 | | 25:28:000000:25051 | Владивосток, Калинина, 49а |
| 7860 | | 25:28:030001:2070 | Владивосток, Краева, 3 |
| 7861 | | 25:28:030016:3983 | Владивосток, Борисенко, 35, 1- 6 |
| 7862 | | 25:28:030017:6359 | Владивосток, Борисенко, 35 |
| 7863 | | 25:28:030016:3559 | Владивосток, Калинина, 231 |
| 7864 | | 25:28:030016:3553 | Владивосток, Борисенко, 35 |
| 7865 | | 25:28:030016:3595 | Владивосток, Борисенко, 35 |
| 7866 | | 25:28:030002:445 | Владивосток, Калинина, 231в |
| 7867 | | 25:28:030003:1473 | Владивосток, Калинина, 231 |
| 7868 | | 25:28:030008:1511 | Владивосток, Калинина, 49, (ЛИТ.1) |
| 7869 | | 25:28:030008:6878 | Владивосток, Терешковой, 3А, В ЗДАНИИ ЛИТ.1 |
| 7870 | | 25:28:030017:6366 | Владивосток, Борисенко, 35 |
| 7871 | 25:26:020103:378 | | Арсеньев, Таежная, 2/11 |
| 7872 | 25:26:010306:1086 | | Арсеньев, Октябрьская, 34/2 |
| 7873 | | 25:26:010306:1091 | Арсеньев, Октябрьская, 34/3 |
| 7874 | | 25:26:010301:1630 | Арсеньев, Октябрьская, 19/1 |
| 7875 | 25:27:000000:5194 | | Артём, Космонавтов, 11 |
| 7876 | | 25:27:030204:10940 | Артём, Кирова, 92/1, л. А1 |
| 7877 | | 25:27:100102:3666 | Артём, Братская, 30, л. А |
| 7878 | 25:27:070202:3610 | | Артём, 1-я Рабочая, 77 |
| 7879 | | 25:28:040014:3557 | Владивосток, Анны Щетининой, 21 |
| 7880 | 25:28:040010:576 | | Владивосток, Народный проспект, 28 |
| 7881 | | 25:28:000000:61338 | Владивосток, Стрельникова, 8 |
| 7882 | | 25:28:000000:61286 | Владивосток, Нейбута, 63 А |
| 7883 | 25:28:010010:161 | | Владивосток, Крылова, 10 |
| 7884 | 25:28:010011:875 | | Владивосток, Крылова, 10 |
| 7885 | 25:28:030017:413 | | Владивосток, Снеговая, 59 А |
| 7886 | 25:28:040006:1163 | | Владивосток, Карбышева, 17 |
| 7887 | 25:28:040008:5302 | | Владивосток, Партизанский проспект, 52 |
| 7888 | 25:28:040012:2017 | | Владивосток, Днепровская, 100 |
| 7889 | 25:28:040014:342 | | Владивосток, Карьерная, 52 |
| 7890 | | 25:28:040014:3541 | Владивосток, Снеговая, 39, 1 |
| 7891 | 25:28:040014:452 | | Владивосток, Снеговая, 59 А |
| 7892 | | 25:28:050016:506 | Владивосток, Заречная, 47, 1-4,1-21,21А, 53,57,59-67,1-15,1-9 |
| 7893 | 25:28:040014:5706 | | Владивосток, Выселковая, 64 |
| 7894 | 25:28:030008:8022 | | Владивосток, Окатовая, 20 |
| 7895 | 25:28:050059:1348 | | Владивосток, Маковского, 224 |
| 7896 | 25:28:030009:194 | | Владивосток, Калинина, 14 В |
| 7897 | | 25:28:030015:5767 | Владивосток, Героев Хасана, 4 |
| 7898 | | 25:28:030015:5962 | Владивосток, Героев Хасана, 4 |
| 7899 | | 25:28:030015:5766 | Владивосток, Героев Хасана, 4 |
| 7900 | 25:28:040007:461 | | Владивосток, Днепровская, 39 |
| 7901 | 25:28:050034:318 | | Владивосток, Маковского, 35 А |
| 7902 | 25:28:010039:1340 | | Владивосток, Фадеева, 12 Г |
| 7903 | 25:28:010036:5938 | | Владивосток, Ладыгина, 3 |
| 7904 | | 25:29:010103:1810 | Дальнереченск, Ленина, 88, л. А4 |
| 7905 | | 25:29:010103:1712 | Дальнереченск, Ленина, 88, л. А3 |
| 7906 | 25:31:010407:1769 | | Находка, Набережная, 4 Ж |
| 7907 | 25:31:000000:2667 | | Находка, Угольная, 61, 1 |
| 7908 | 25:31:030001:152 | | Находка, с. Анна, Нагорная, 3 |
| 7909 | 25:31:000000:3984 | | Находка, проспект Северный, 51, 1 |
| 7910 | 25:31:010209:6114 | | Находка, Горького, 17 |
| 7911 | 25:31:000000:1324 | | Находка, Спортивная, 16 А |
| 7912 | 25:31:070001:4282 | | Находка, п. Врангель, Беринга, 18 |
| 7913 | 25:31:070001:9017 | | Находка, п. Врангель, Бабкина, 17 |
| 7914 | 25:31:070001:7439 | | Находка, п. Врангель, проспект Приморский, 8 А |
| 7915 | 25:31:010407:2991 | | Находка, проспект Находкинский, 1 Г |
| 7916 | | 25:34:017102:7416 | Уссурийск, Полушкина, 65, 111 |
| 7917 | | 25:34:017001:14239 | Уссурийск, Ленина, 131, 68 |
| 7918 | 25:18:370101:608 | | Уссурийск, Тимирязевский, Михайловское шоссе, 46 |
| 7919 | 25:34:016902:1635 | | Уссурийск, Комсомольская, 8 |
| 7920 | 25:18:310101:2092 | | Уссурийск, Новоникольск, Советская, 68 |
| 7921 | 25:34:016301:3545 | | Уссурийск, Лимичевская, 19 |
| 7922 | 25:34:017101:1262 | | Уссурийск, Чичерина, 137 |
| 7923 | | 25:34:017601:4087 | Уссурийск, Арсеньева, 25 |
| 7924 | 25:34:016301:3161 | | Уссурийск, Некрасова, 254 |
| 7925 | | 25:34:017001:3599 | Уссурийск, Вокзальная площадь, 2, 66 |
| 7926 | | 25:34:017001:14177 | Уссурийск, Краснознаменная, 155, 101 |
| 7927 | 25:34:016301:3593 | | Уссурийск, Лимичевская, 21/1 |
| 7928 | | 25:34:016301:2238 | Уссурийск, Некрасова, 254, 1 |
| 7929 | | 25:34:016301:3435 | Уссурийск, Некрасова, 254, лит Б |
| 7930 | | 25:34:017001:12923 | Уссурийск, Пролетарская, 100 |
| 7931 | | 25:34:016901:6894 | Уссурийск, Советская, 128, 6 |
| 7932 | | 25:34:016902:2423 | Уссурийск, Фрунзе, 19, 3 |
| 7933 | | 25:34:016902:2425 | Уссурийск, Фрунзе, 19, 2 |
| 7934 | 25:34:017001:2901 | | Уссурийск, Пролетарская, 112, Б |
| 7935 | 25:34:016301:3160 | | Уссурийск, Некрасова, 254 |
| 7936 | | 25:34:016902:3219 | Уссурийск, Некрасова, 41, 50 |
| 7937 | 25:35:000000:940 | | ЗАТО Фокино, Карла Маркса, 41а |
| 7938 | 25:12:000000:688 | | Ольгинский район, пгт. Ольга, Ленинская, 32 |
| 7939 | 25:14:000000:564 | | Пограничный район, пгт. Пограничный, Карла-Маркса, 4 А |
| 7940 | 25:24:140201:1240 | | Шкотовский район, пгт. Шкотово, Ленинская, 51 |
| 7941 | | 25:26:010318:4354 | Арсеньев, Калининская, 10, 2 |
| 7942 | | 25:26:010307:587 | Арсеньев, Ломоносова, 10 |
| 7943 | | 25:26:010307:897 | Арсеньев, Ломоносова, 19, 14 |
| 7944 | | 25:26:010113:194 | Арсеньев, Садовая, 23, 15 |
| 7945 | 25:26:010206:288 | | Арсеньев, 9 го Мая, 63 |
| 7946 | 25:26:030208:260 | | Арсеньев, Совхозная, 75 |
| 7947 | 25:26:020105:1144 | | Арсеньев, Новикова, 24/1 |
| 7948 | 25:26:020105:1145 | | Арсеньев, Новикова, 24/1 |
| 7949 | 25:26:000000:910 | | Арсеньев, Новикова, 26 А |
| 7950 | 25:26:020103:359 | | Арсеньев, Таежная, 2/17 |
| 7951 | 25:26:020103:388 | | Арсеньев, Таежная, 2/26 |
| 7952 | 25:26:010308:418 | | Арсеньев, Вокзальная, 55/1 |
| 7953 | 25:26:010307:352 | | Арсеньев, Ломоносова, 22/1 |
| 7954 | | 25:26:010317:2314 | Арсеньев, Ломоносова, 23 |
| 7955 | | 25:26:030112:326 | Арсеньев, Садовая, 15, 18/5 |
| 7956 | 25:26:020201:640 | | Арсеньев, Жуковского, 38 |
| 7957 | | 25:26:010306:1090 | Арсеньев, Октябрьская, 34/3 |
| 7958 | | 25:26:010307:6025 | Арсеньев, проезд Гостиный, 3, II |
| 7959 | | 25:26:000000:1219 | Арсеньев, проезд Гостиный, 3 |
| 7960 | | 25:26:010307:5857 | Арсеньев, проезд Гостиный, 3 |
| 7961 | 25:26:020204:506 | | Арсеньев, Новикова, 35 |
| 7962 | 25:26:020204:516 | | Арсеньев, Новикова, 35 |
| 7963 | | 25:26:010317:2407 | Арсеньев, Щербакова, 52 |
| 7964 | | 25:26:010317:2301 | Арсеньев, Щербакова, 52 |
| 7965 | | 25:26:010317:2280 | Арсеньев, Щербакова, 52 |
| 7966 | | 25:26:010317:2529 | Арсеньев, Щербакова, 52, 9, 10 |
| 7967 | | 25:26:010317:2348 | Арсеньев, Щербакова, 52, 1,2, (II) |
| 7968 | | 25:26:010317:2532 | Арсеньев, Щербакова, 52, 5 |
| 7969 | | 25:26:010317:2531 | Арсеньев, Щербакова, 52, 8 |
| 7970 | | 25:26:010317:2530 | Арсеньев, Щербакова, 52, 11,12 |
| 7971 | | 25:26:010317:2534 | Арсеньев, Щербакова, 52 |
| 7972 | | 25:26:010317:2533 | Арсеньев, Щербакова, 52 |
| 7973 | | 25:26:010307:2834 | Арсеньев, Калининская, 11, 110 |
| 7974 | | 25:26:010307:2824 | Арсеньев, Калининская, 11, 3 |
| 7975 | | 25:26:030304:293 | Арсеньев, Балабина, 8/2 |
| 7976 | | 25:26:020110:147 | Арсеньев, Стахановская, 38/1 |
| 7977 | | 25:26:020110:148 | Арсеньев, Стахановская, 38/1 |
| 7978 | | 25:26:020110:149 | Арсеньев, Стахановская, 38/1 |
| 7979 | | 25:26:020110:151 | Арсеньев, Стахановская, 38/1 |
| 7980 | | 25:26:020110:152 | Арсеньев, Стахановская, 38/1 |
| 7981 | | 25:26:020110:153 | Арсеньев, Стахановская, 38/1 |
| 7982 | 25:26:030105:195 | | Арсеньев, Советская, 83 |
| 7983 | 25:26:020102:480 | | Арсеньев, Луговая, 8/1 |
| 7984 | 25:26:020204:1692 | | Арсеньев, Новикова, 35 |
| 7985 | 25:27:030301:8799 | | Артём, Дзержинского, 2 |
| 7986 | | 25:27:030103:4305 | Артём, Орловская, 21, л. А |
| 7987 | | 25:27:030103:4324 | Артём, Орловская, 21, л. А |
| 7988 | | 25:27:000000:5878 | Артём, Симферопольская, 6, л. А, А1 |
| 7989 | 25:27:030105:5631 | | Артём, Пионерская, 13 |
| 7990 | | 25:27:000000:8094 | Артём, Братская, 24, п. 1 |
| 7991 | 25:27:100102:1108 | | Артём, Днепростроевская, 14, л. А |
| 7992 | 25:27:020001:5254 | | Артём, село Кневичи, Авиационная, 9/3 |
| 7993 | 25:27:030105:3555 | | Артём, Чапаева, 1 А |
| 7994 | 25:27:030105:3365 | | Артём, Герцена, 36 |
| 7995 | 25:27:030201:2877 | | Артём, Луговая, 103 А |
| 7996 | | 25:27:030204:10801 | Артём, Васнецова, 10, л. А |
| 7997 | 25:27:070102:1228 | | Артём, Ростовская, 14 |
| 7998 | | 25:27:030105:5138 | Артём, Кирова, 1, 38-39 |
| 7999 | | 25:27:030201:8368 | Артём, Красноармейская, 9, п. 1 |
| 8000 | 25:27:060102:1202 | | Артём, Ленина, 15 А |
| 8001 | | 25:36:010201:15846 | Большой Камень, Карла Маркса, 13 |
| 8002 | | 25:36:010201:15848 | Большой Камень, Карла Маркса, 16 |
| 8003 | | 25:36:000000:1476 | Большой Камень, Академика Крылова, 2 А |
| 8004 | | 25:36:010201:8988 | Большой Камень, Карла Маркса, 7 |
| 8005 | | 25:36:010201:15493 | Большой Камень, Аллея Труда, 39 |
| 8006 | | 25:36:010201:15192 | Большой Камень, Гагарина, 45 |
| 8007 | | 25:36:010101:1575 | Большой Камень, Блюхера, 5, п.1 |
| 8008 | | 25:36:010201:7079 | Большой Камень, Гагарина, 27, 53 |

| | | | |
|---|---|---|---|
| 8009 | | 25:36:000000:1734 | Большой Камень, Маслакова, 10 |
| 8010 | | 25:36:010201:3280 | Большой Камень, Академика Курчатова, 10, 23-26 |
| 8011 | | 25:36:010101:3282 | Большой Камень, Академика Курчатова, 10, 19-22 |
| 8012 | 25:36:010201:16618 | | Большой Камень, Дзержинского, 4 А |
| 8013 | | 25:36:010201:16787 | Большой Камень, Карла Маркса, 15, 23,24 |
| 8014 | | 25:36:010201:16064 | Большой Камень, Приморского Комсомола, 9 |
| 8015 | | 25:36:010101:3400 | Большой Камень, Академика Крылова, 2, 37 |
| 8016 | | 25:36:010201:6511 | Большой Камень, Горького, 3 |
| 8017 | | 25:36:010201:8460 | Большой Камень, Макарова, 5, 1 |
| 8018 | | 25:36:010201:15320 | Большой Камень, Карла Маркса, 17, 60 |
| 8019 | | 25:28:040009:1174 | Владивосток, Некрасовская, 96, 1-8 |
| 8020 | | 25:28:040008:2376 | Владивосток, Некрасовская, 61, V |
| 8021 | 25:28:050028:323 | | Владивосток, Успенского, 106 В |
| 8022 | | 25:28:020224:417 | Владивосток, Посьетская, 32 |
| 8023 | 25:28:040011:6542 | | Владивосток, Снеговая, 34 |
| 8024 | | 25:28:010026:1484 | Владивосток, Луговая, 21 А, 1эт-2,28,29,74-73;2эт-34-35,37-40,48-52,54;4эт-50 |
| 8025 | | 25:28:040006:719347 | Владивосток, Карбышева, 11, 30-33 |
| 8026 | 25:28:010002:54 | | Владивосток, пер. Краснознамённый, 4 |
| 8027 | | 25:28:010008:1899 | Владивосток, Суханова, 3, 5-6,12-13,15-18,20,22-24 |
| 8028 | | 25:28:010021:3582 | Владивосток, Шилкинская, 5, 1-14 (I) |
| 8029 | | 25:28:000000:61314 | Владивосток, Ладыгина, 9 А, 1-14 |
| 8030 | 25:28:010028:103 | | Владивосток, Новоивановская, 2 Б |
| 8031 | | 25:28:010017:1278 | Владивосток, Капитана Шефнера, 2, 1-16 |
| 8032 | | 25:28:000000:56135 | Владивосток, Новоивановская, 4 А, 1-10,1-18 |
| 8033 | | 25:28:010044:669 | Владивосток, Фадеева, 49, 20-31 (VII) |
| 8034 | | 25:28:010017:1262 | Владивосток, Капитана Шефнера, 2, 2-19 (II) |
| 8035 | | 25:28:010044:667 | Владивосток, Фадеева, 49, 11А, 21,25-27 |
| 8036 | | 25:28:010007:1349 | Владивосток, Лазо, 8, 1-11 |
| 8037 | 25:28:010016:135 | | Владивосток, Светланская, 114 |
| 8038 | | 25:28:010017:1268 | Владивосток, Капитана Шефнера, 2, 1-25 |
| 8039 | | 25:28:010017:1191 | Владивосток, Светланская, 106, подвал 2-1-6, 1эт-10-15,17,31;2эт-8-12,14-16,26; 3эт-8-9,13,23-25; 4эт-5,8-12 |
| 8040 | 25:28:010042:181 | | Владивосток, Нейбута, 63 В |
| 8041 | | 25:28:010008:1634 | Владивосток, Суханова, 11 |
| 8042 | | 25:28:010044:698 | Владивосток, Фадеева, 49, 28б,32,33,36-44,44а,44б,44в,45 |
| 8043 | | 25:28:010044:677 | Владивосток, Фадеева, 49, 28,29,29а,30а,31а,32а |
| 8044 | | 25:28:010044:684 | Владивосток, Фадеева, 49, 54-66,66а,66б |
| 8045 | | 25:28:010044:386 | Владивосток, Фадеева, 47 Н |
| 8046 | | 25:28:000000:50436 | Владивосток, Фадеева, 45 А, 2-13,41-43,47а |
| 8047 | | 25:28:010039:1491 | Владивосток, Фадеева, 8, 1-19 |
| 8048 | | 25:28:010040:761 | Владивосток, Фадеева, 14, 2-8,1,1-10 |
| 8049 | | 25:28:010007:1504 | Владивосток, Лазо, 8, 1-11 |
| 8050 | | 25:28:010044:697 | Владивосток, Фадеева, 49, 75-76,83,86,88,122-125 |
| 8051 | | 25:28:000000:52270 | Владивосток, Нейбута, 63 А, 1,3,4,7 |
| 8052 | | 25:28:010007:1401 | Владивосток, Лазо, 8, 1-11 |
| 8053 | | 25:28:000000:61770 | Владивосток, Партизанский проспект, 2 А, 1-25 |
| 8054 | | 25:28:010012:191 | Владивосток, проспект Красного Знамени, 86 |
| 8055 | 25:28:010044:242 | | Владивосток, Фадеева, 67 |
| 8056 | | 25:28:010007:1440 | Владивосток, Лазо, 9, 1-7,9,11-15,17-28 |
| 8057 | | 25:28:010044:694 | Владивосток, Фадеева, 49, 20,84-88,19,22-26,35,36,36а,36б,37-46,51 |
| 8058 | | 25:28:010007:1452 | Владивосток, Лазо, 8, 1-10 |
| 8059 | | 25:28:010007:1436 | Владивосток, Лазо, 8, 1-11 |
| 8060 | | 25:28:010007:1411 | Владивосток, Лазо, 8, 1-11 |
| 8061 | | 25:28:010020:6370 | Владивосток, Толстого, 41 В |
| 8062 | | 25:28:010007:1503 | Владивосток, Лазо, 8, 1-11 |
| 8063 | 25:28:010021:190 | | Владивосток, проспект Красного Знамени, 129 |
| 8064 | 25:28:010038:529 | | Владивосток, Стрелковая, 23 А |
| 8065 | 25:28:010024:312 | | Владивосток, Светланская, 147 Д |
| 8066 | | 25:28:000000:61611 | Владивосток, Партизанский проспект, 12 А, 1-19,25-27 |
| 8067 | 25:28:010019:1229 | | Владивосток, Капитана Шефнера, 17 |
| 8068 | | 25:28:000000:55018 | Владивосток, Толстого, 41 В, 1-22 |
| 8069 | | 25:28:010044:683 | Владивосток, Фадеева, 49, 28а,30,31,34,35 |
| 8070 | | 25:28:010044:680 | Владивосток, Фадеева, 49, 4,4а |
| 8071 | | 25:28:040009:6456 | Владивосток, проспект Красного Знамени, 78, 1-17 (IX,X) |
| 8072 | | 25:28:010007:1340 | Владивосток, Лазо, 8, 1-11 |
| 8073 | | 25:28:010044:674 | Владивосток, Фадеева, 49, 1эт-2,3; антр-1,2 |
| 8074 | | 25:28:010002:397 | Владивосток, Семеновская, 25, 4-7,9-15,1-3,8,16,17 |
| 8075 | | 25:28:010017:650 | Владивосток, Светланская, 143 |
| 8076 | | 25:28:010007:1505 | Владивосток, Лазо, 8, 1-7 |
| 8077 | | 25:28:000000:43612 | Владивосток, Партизанский проспект, 58 А, 14-39,41-43 |
| 8078 | 25:28:000000:18181 | | Владивосток, Пшеницына, 4 А |
| 8079 | 25:28:000000:20646 | | Владивосток, 2-я Шоссейная, 8 |
| 8080 | 25:28:040006:1139 | | Владивосток, Невская, 39 |
| 8081 | | 25:28:050005:1819 | Владивосток, Лермонтова, 79 А, 1-54 (I) |
| 8082 | | 25:28:050045:675 | Владивосток, Русская, 46 |
| 8083 | | 25:28:010038:2657 | Владивосток, Воропаева, 22 |
| 8084 | | 25:28:010038:413 | Владивосток, Воропаева, 22 |
| 8085 | | 25:28:010017:116 | Владивосток, Капитана Шефнера, 2 А |
| 8086 | 25:28:010039:123 | | Владивосток, Фадеева, 32 |
| 8087 | 25:28:020036:1301 | | Владивосток, Крыгина, 11 А |
| 8088 | | 25:28:010044:696 | Владивосток, Фадеева, 49, 55-60,60а,60б,60в,60г,60д,60е,60ж (III) |
| 8089 | | 25:28:000000:62014 | Владивосток, Семеновская, 9 Б, 1-3,3а,1-6 (II) |
| 8090 | 25:28:020010:386 | | Владивосток, переулок Лесной, 2 Б |
| 8091 | 25:28:030018:15189 | | Владивосток, Борисенко, 100 Б |
| 8092 | 25:28:030001:2605 | | Владивосток, Тополевая, 6 |
| 8093 | 25:28:010033:6536 | | Владивосток, Луговая, 59 В |
| 8094 | 25:28:040011:816 | | Владивосток, Сельская, 7 В |
| 8095 | 25:28:030008:415 | | Владивосток, Окатовая, 12 А |
| 8096 | 25:28:040011:9239 | | Владивосток, Стрелочная, 4 А |
| 8097 | 25:28:020008:251 | | Владивосток, Океанский проспект, 46 А |
| 8098 | 25:28:020008:278 | | Владивосток, Партизанский проспект, 21 Г |
| 8099 | 25:28:010041:248 | | Владивосток, Фадеева, 47 А |
| 8100 | 25:28:040008:7752 | | Владивосток, Океанский проспект, 138 Б |
| 8101 | 25:28:030012:440 | | Владивосток, Сахалинская, 2 |
| 8102 | 25:28:040008:622 | | Владивосток, проспект Красного Знамени, 47 В |
| 8103 | 25:28:050042:215 | | Владивосток, Русская, 5 В |
| 8104 | 25:28:040011:9363 | | Владивосток, Луговая, 50 А |
| 8105 | | 25:28:010043:909 | Владивосток, Нейбута, 137, 1-15 |
| 8106 | | 25:28:030014:2759 | Владивосток, Сочинская, 15, 248 |
| 8107 | | 25:28:010017:1125 | Владивосток, Чапаева, 24 |
| 8108 | | 25:28:050043:12929 | Владивосток, Кирова, 6 |
| 8109 | | 25:28:000000:14186 | Владивосток, Магнитогорская, 16 |
| 8110 | | 25:28:050052:51405 | Владивосток, проспект 100 лет Владивостоку, 118 |
| 8111 | | 25:28:050050:808 | Владивосток, Давыдова, 14 |
| 8112 | | 25:28:050051:1943 | Владивосток, Давыдова, 14 |
| 8113 | | 25:28:050051:1368 | Владивосток, проспект 100 лет Владивостоку, 90 |
| 8114 | | 25:28:000000:39331 | Владивосток, Маковского, 192 |
| 8115 | | 25:28:050047:2885 | Владивосток, Русская, 72 А |
| 8116 | | 25:28:050054:481 | Владивосток, проспект 100 лет Владивостоку, 115 |
| 8117 | | 25:28:000000:39789 | Владивосток, Кирова, 56 А |
| 8118 | | 25:28:050041:762 | Владивосток, Кирова, 25 |
| 8119 | | 25:28:050042:3697 | Владивосток, Енисейская, 20 |
| 8120 | | 25:28:050042:5547 | Владивосток, Енисейская, 20 |
| 8121 | | 25:28:050043:2950 | Владивосток, Кирова, 26 |
| 8122 | | 25:28:050043:1261 | Владивосток, Кирова, 24 А |
| 8123 | | 25:28:050047:18962 | Владивосток, Бородинская, 45 |
| 8124 | | 25:28:050043:1260 | Владивосток, Кирова, 24 А |
| 8125 | | 25:28:050043:2502 | Владивосток, Кирова, 24 |
| 8126 | | 25:28:050043:2904 | Владивосток, Кирова, 6 |
| 8127 | | 25:28:050042:5394 | Владивосток, Енисейская, 18 |
| 8128 | | 25:28:050042:5553 | Владивосток, Енисейская, 18 |
| 8129 | | 25:28:050050:1377 | Владивосток, Русская, 33 |
| 8130 | | 25:28:000000:57171 | Владивосток, Русская, 72 В |
| 8131 | | 25:28:000000:61971 | Владивосток, Русская, 72 В |
| 8132 | | 25:28:040009:1141 | Владивосток, Военное шоссе, 23 |
| 8133 | | 25:28:040009:1142 | Владивосток, Военное шоссе, 23 |
| 8134 | | 25:28:050047:1962 | Владивосток, Бородинская, 45 |
| 8135 | | 25:28:050047:667 | Владивосток, Кутузова, 3 А |
| 8136 | | 25:28:030018:9486 | Владивосток, Космонавтов, 1 |
| 8137 | | 25:28:040009:1140 | Владивосток, Военное шоссе, 23 |
| 8138 | | 25:28:040010:5600 | Владивосток, Народный проспект, 23 |
| 8139 | | 25:28:040009:8660 | Владивосток, Народный проспект, 55 |
| 8140 | | 25:28:000000:65068 | Владивосток, Русская, 68/1 |
| 8141 | | 25:28:050051:257 | Владивосток, Русская, 39 |
| 8142 | | 25:28:050051:258 | Владивосток, Русская, 39 |
| 8143 | | 25:28:000000:52002 | Владивосток, Русская, 68 А |
| 8144 | | 25:28:050047:2765 | Владивосток, Русская, 82 |
| 8145 | | 25:28:050054:1002 | Владивосток, проспект 100 лет Владивостоку, 133 |
| 8146 | | 25:28:050050:2439 | Владивосток, Русская, 53 А |
| 8147 | | 25:28:000000:4800 | Владивосток, Русская, 35 |
| 8148 | | 25:28:050043:2947 | Владивосток, Кирова, 40, 1-9 (I) |
| 8149 | | 25:28:010039:1536 | Владивосток, Фадеева, 2 Д |
| 8150 | 25:28:010038:3551 | | Владивосток, Стрелковая, 23 А |
| 8151 | | 25:28:010036:5941 | Владивосток, Ладыгина, 3, 4-6,9-11,13-14,18 |
| 8152 | | 25:28:010036:5943 | Владивосток, Ладыгина, 3, 12,1,4-8,10-15,13 |
| 8153 | | 25:28:040011:9232 | Владивосток, Юмашева, 19 |
| 8154 | 25:28:010044:288 | | Владивосток, Фадеева, 47 |
| 8155 | | 25:03:000000:1458 | Дальнегорск, Хамзина, 1, 10,17 |
| 8156 | | 25:03:000000:1464 | Дальнегорск, Хамзина, 1, 5,6,7 |
| 8157 | | 25:03:000000:1787 | Дальнегорск, Хамзина, 1 |
| 8158 | | 25:03:000000:1792 | Дальнегорск, Осипенко, 39 А |
| 8159 | | 25:03:010105:4874 | Дальнегорск, 50 лет Октября, 55, 24,3 |
| 8160 | | 25:03:010105:5085 | Дальнегорск, 50 лет Октября, 56, 204 |
| 8161 | | 25:03:010105:5197 | Дальнегорск, 50 лет Октября, 74 |
| 8162 | | 25:03:010105:5549 | Дальнегорск, 50 лет Октября, 59 |
| 8163 | | 25:03:010105:5404 | Дальнегорск, 50 лет Октября, 57 |
| 8164 | | 25:03:010105:5232 | Дальнегорск, Осипенко, 38 |
| 8165 | | 25:03:010209:926 | Дальнегорск, Южная, 1 |
| 8166 | | 25:03:010304:3391 | Дальнегорск, Первомайская, 16 |
| 8167 | | 25:03:010304:3392 | Дальнегорск, Первомайская, 16 |
| 8168 | | 25:03:010305:4039 | Дальнегорск, Матросова, 30 |
| 8169 | | 25:03:080001:2736 | Дальнегорск, Октябрьская, 11 |
| 8170 | | 25:03:080001:2744 | Дальнегорск, Октябрьская, 11 |
| 8171 | | 25:03:080001:2745 | Дальнегорск, Октябрьская, 11 |
| 8172 | 25:03:080001:1790 | | Дальнегорск, с. Каменка, Партизанская, 13 |
| 8173 | | 25:03:010107:1286 | Дальнегорск, 50 лет Октября, 79 |
| 8174 | 25:03:060001:2127 | | Дальнегорск, с. Рудная пристань, Григория Милая, 34 |
| 8175 | 25:03:010105:459 | | Дальнегорск, 50 лет Октября, 23/1 |
| 8176 | | 25:03:010105:5320 | Дальнегорск, Осипенко, 11 |
| 8177 | | 25:03:000000:1788 | Дальнегорск, Хамзина, 1 |
| 8178 | 25:03:010105:457 | | Дальнегорск, Осипенко, 4 А |
| 8179 | | 25:03:010105:5405 | Дальнегорск, 50 лет Октября, 60 |
| 8180 | 25:03:010208:493 | | Дальнегорск, Приморская, 31 А |
| 8181 | | 25:29:010205:735 | Дальнереченск, Олега Кошевого, 3 А |
| 8182 | | 25:29:010101:1526 | Дальнереченск, Уссурийская, 47, л. А, А-1 |
| 8183 | | 25:29:010103:1813 | Дальнереченск, Шевчука, 16/8 |
| 8184 | | 25:29:000000:4662 | Дальнереченск, Рябуха, 16 А, л. А |
| 8185 | 25:29:000000:3846 | | Дальнереченск, Центральная, 30 |
| 8186 | | 25:29:010103:1416 | Дальнереченск, Ленина, 88, л. А2 |
| 8187 | | 25:29:010103:1529 | Дальнереченск, Ленина, 88, л. А1 |
| 8188 | | 25:29:010101:1706 | Дальнереченск, Героев Даманского, 8 А |
| 8189 | | 25:29:000000:5237 | Дальнереченск, Героев Даманского, 8 А, 1-7 |
| 8190 | | 25:29:010113:374 | Дальнереченск, 50 лет Октября, 87, 9-11, 31,32,13,17-20,22 |
| 8191 | | 25:30:020101:9082 | Лесозаводск, Пушкинская, 36, л. А, 1-6 |
| 8192 | 25:30:010106:4440 | | Лесозаводск, Сибирцева, 92 А |

| | | | |
|---|---|---|---|
| 8193 | 25:30:010103:2835 | | Лесозаводск, Южная, 5 А |
| 8194 | 25:30:010201:2860 | | Лесозаводск, Петрова, 13 |
| 8195 | 25:30:000000:1072 | | Лесозаводск, Староуссурская, 1, л. Д |
| 8196 | 25:30:010201:2231 | | Лесозаводск, Петрова, 42, л. А |
| 8197 | 25:30:020401:2756 | | Лесозаводск, Октябрьская, 88 А, л. А |
| 8198 | 25:30:010201:2381 | | Лесозаводск, Набережная, 7, л. А |
| 8199 | 25:30:010201:2478 | | Лесозаводск, Петрова, 2, л. А |
| 8200 | 25:30:020402:3641 | | Лесозаводск, Октябрьская, 88 Г |
| 8201 | 25:31:010210:2033 | | Находка, Луначарского, 23 |
| 8202 | 25:31:010407:3404 | | Находка, Шоссейная, 94 В, 1 А |
| 8203 | 25:31:010401:8078 | | Находка, проспект Мира, 1 Д |
| 8204 | 25:31:010401:891 | | Находка, Малиновского, 1 Г |
| 8205 | 25:31:000000:2023 | | Находка, Комсомольская, 38, 3 |
| 8206 | 25:31:010210:2190 | | Находка, Находкинский проспект, 36, 4 |
| 8207 | 25:31:000000:1009 | | Находка, Находкинский проспект, 1 Ш |
| 8208 | 25:31:010404:1437 | | Находка, Озерная, 7 |
| 8209 | 25:31:010306:802 | | Находка, Ленинградская, 13 Л |
| 8210 | 25:31:050004:1945 | | Находка, п. Ливадия, Капитана Лигова, 12 |
| 8211 | 25:31:010206:3896 | | Находка, Ленинградская, 9 |
| 8212 | 25:31:010401:5304 | | Находка, Малиновского, 8 |
| 8213 | 25:31:000000:1128 | | Находка, Белинского, 1 Б |
| 8214 | 25:31:010210:4116 | | Находка, Черняховского, 2 |
| 8215 | 25:31:050005:394 | | Находка, п. Средний, Школьная, 18 |
| 8216 | 25:31:010404:5332 | | Находка, Джержинского, 32 |
| 8217 | 25:31:010401:1194 | | Находка, проспект Мира, 3 А |
| 8218 | 25:31:070001:7271 | | Находка, п. Врангель, проспект Восточный, 3 |
| 8219 | 25:31:010401:8945 | | Находка, Постышева, 6 |
| 8220 | 25:31:010210:4445 | | Находка, Владивостокская, 24 |
| 8221 | 25:31:010208:6400 | | Находка, Дальняя, 30 |
| 8222 | 25:31:010407:1423 | | Находка, Береговая, 6 |
| 8223 | 25:31:010306:672 | | Находка, Бокситогорская, 26 А |
| 8224 | 25:31:010405:3771 | | Находка, Перевальная, 106 В |
| 8225 | 25:31:010404:7094 | | Находка, Комсомольская, 19 А |
| 8226 | 25:31:010210:6004 | | Находка, Седова, 12 |
| 8227 | 25:31:000000:6798 | | Находка, Постышева, 9/11 |
| 8228 | 25:31:010404:6813 | | Находка, Сидоренко, 8 |
| 8229 | 25:31:010401:10135 | | Находка, проспект Мира, 8 А |
| 8230 | 25:31:010401:1119 | | Находка, бульвар Озерный, 5 |
| 8231 | 25:31:010208:7336 | | Находка, Тимирязева, 9 |
| 8232 | 25:31:010209:10330 | | Находка, Горького, 13, II |
| 8233 | 25:31:010210:3715 | | Находка, Павлова, 15 |
| 8234 | 25:31:010211:11892 | | Находка, Пограничная, 4 |
| 8235 | 25:31:010206:1996 | | Находка, Юбилейная, 4 |
| 8236 | 25:31:010209:1418 | | Находка, Верхне-Морская, 102 А |
| 8237 | 25:31:010208:4180 | | Находка, Парковая, 1 |
| 8238 | 25:31:000000:6823 | | Находка, Юбилейная, 1 |
| 8239 | 25:31:000000:1403 | | Находка, п. Врангель, Бабкина, 6 А |
| 8240 | 25:31:010205:709 | | Находка, Арсеньева, 14 В |
| 8241 | 25:31:010401:5319 | | Находка, проспект Мира, 18 |
| 8242 | 25:31:070002:1556 | | Находка, п. Врангель, Внутрипортовая, 23/3 |
| 8243 | 25:31:050004:3542 | | Находка, п. Ливадия, Заречная, 7 |
| 8244 | 25:31:010211:4143 | | Находка, Пограничная, 8 |
| 8245 | 25:31:010210:3751 | | Находка, Маяковского, 10 |
| 8246 | 25:31:050002:1115 | | Находка, п. Южно-Морской, Победы, 3 |
| 8247 | | 25:33:180113:10054 | Партизанск, 50 лет ВЛКСМ, 7 |
| 8248 | | 25:33:000000:1679 | Партизанск, с. Углекаменск, Калинина, 5 А, А-1 |
| 8249 | 25:33:180111:2814 | | Партизанск, Партизанская, 67 |
| 8250 | 25:33:180111:2585 | | Партизанск, Пушкинская, 12 |
| 8251 | 25:33:180113:7956 | | Партизанск, 51 лет ВЛКСМ, 4, 1 |
| 8252 | 25:33:180109:1827 | | Партизанск, Вокзальная, 8 |
| 8253 | 25:34:017001:2773 | | Уссурийск, Лазо, 1 |
| 8254 | 25:34:016402:3101 | | Уссурийск, Амурская, 71 |
| 8255 | 25:34:000000:1112 | | Уссурийск, Новоникольское шоссе, 4, А |
| 8256 | | 25:34:017601:4124 | Уссурийск, Арсеньева, 27, 2 |
| 8257 | | 25:34:017601:3955 | Уссурийск, Арсеньева, 27, 1 |
| 8258 | 25:34:016902:12964 | | Уссурийск, Агеева, 49 |
| 8259 | 25:34:016401:2464 | | Уссурийск, Муравьева, 90, А |
| 8260 | 25:34:017102:1476 | | Уссурийск, Воровского, 131 |
| 8261 | 25:34:000000:9386 | | Уссурийск, Новоникольск, Советская, 186 |
| 8262 | 25:34:000000:11495 | | Уссурийск, Кирова, 25, А |
| 8263 | 25:34:016902:1662 | | Уссурийск, Пролетарская, 3 |
| 8264 | 25:34:016901:6642 | | Уссурийск, Пионерская, 78 |
| 8265 | 25:34:017401:7687 | | Уссурийск, Ушакова, 9 |
| 8266 | 25:34:016801:4365 | | Уссурийск, Ленинградская, 31 |
| 8267 | 25:34:017001:2419 | | Уссурийск, Ленина, 25 |
| 8268 | | 25:34:017501:5047 | Уссурийск, Ивасика, 58 |
| 8269 | 25:34:017101:5002 | | Уссурийск, Мельничная, 2, Г |
| 8270 | | 25:34:017001:14692 | Уссурийск, Ленина, 62 |
| 8271 | 25:34:017001:13355 | | Уссурийск, Волочаевская, 9 |
| 8272 | 25:34:016402:3807 | | Уссурийск, Орджоникидзе, 77 |
| 8273 | | 25:34:017102:1676 | Уссурийск, Блюхера, 50, 3 |
| 8274 | | 25:34:017001:12927 | Уссурийск, Краснознаменная, 155 |
| 8275 | | 25:34:016301:1786 | Уссурийск, Короленко, 21, 60 |
| 8276 | | 25:34:016402:3279 | Уссурийск, Кирова, 48, 39 |
| 8277 | | 25:34:000000:20310 | Уссурийск, Краснознаменная, 135, А, 66 |
| 8278 | 25:34:000000:9627 | | Уссурийск, Новоникольское шоссе, 41, А |
| 8279 | | 25:18:310101:2568 | Уссурийск, Новоникольск, Советская, 89 |
| 8280 | | 25:34:016902:11664 | Уссурийск, Суханова, 34, 59 |
| 8281 | | 25:34:016402:2358 | Уссурийск, Теремецкого, 8 |
| 8282 | | 25:34:016902:2424 | Уссурийск, Фрунзе, 19, 1 |
| 8283 | 25:34:016401:2793 | | Уссурийск, Некрасова, 187 |
| 8284 | | 25:34:016501:2417 | Уссурийск, Блюхера, 97, А, 1 |
| 8285 | | 25:18:100101:5152 | Уссурийск, Воздвиженка, Ленинская, 65, 6-10,22-31 |
| 8286 | | 25:34:017101:5590 | Уссурийск, Тургенева, 8 |
| 8287 | 25:34:017102:1625 | | Уссурийск, Блюхера, 8, Б |
| 8288 | | 25:34:017001:13578 | Уссурийск, Ленина, 135, 58 |
| 8289 | | 25:34:000000:20497 | Уссурийск, Владивостокское шоссе, 119 |
| 8290 | | 25:34:000000:20075 | Уссурийск, Владивостокское шоссе, 115, 65 |
| 8291 | | 25:34:000000:20076 | Уссурийск, Владивостокское шоссе, 115, 66 |
| 8292 | | 25:34:016902:2331 | Уссурийск, Пушкина, 17, 213 |
| 8293 | | 25:34:016902:11471 | Уссурийск, Пушкина, 17, 42 |
| 8294 | | 25:34:016902:11607 | Уссурийск, Пушкина, 17 |
| 8295 | | 25:34:016902:12204 | Уссурийск, Пушкина, 17, 214 |
| 8296 | | 25:34:016902:12831 | Уссурийск, Пушкина, 17 |
| 8297 | | 25:34:016902:12600 | Уссурийск, Пушкина, 17, 224 |
| 8298 | 25:34:000000:11947 | | Уссурийск, Заречная, 10, А |
| 8299 | 25:34:016501:3325 | | Уссурийск, Бонивура, 9 |
| 8300 | | 25:34:000000:12841 | Уссурийск, Кирова, 52, Г |
| 8301 | | 25:34:016402:3477 | Уссурийск, Кирова, 52, Г |
| 8302 | | 25:34:017001:14429 | Уссурийск, Суханова, 99, А, 6 |
| 8303 | 25:34:016301:3237 | | Уссурийск, Некрасова, 254 |
| 8304 | | 25:34:016901:4657 | Уссурийск, Амурская, 45, 60 |
| 8305 | 25:34:017102:1634 | | Уссурийск, Садовая, 2 |
| 8306 | | 25:34:017001:14297 | Уссурийск, Ленина, 87, 119 |
| 8307 | | 25:34:017001:14351 | Уссурийск, Ленина, 87, 191 |
| 8308 | | 25:34:000000:8843 | Уссурийск, Ленина, 91, 143 |
| 8309 | | 25:34:000000:20506 | Уссурийск, Блюхера, 1, Б |
| 8310 | 25:34:000000:10491 | | Уссурийск, Сергея Ушакова, 19 |
| 8311 | | 25:34:016902:4372 | Уссурийск, Чичерина, 73, 1 |
| 8312 | | 25:34:016902:4371 | Уссурийск, Чичерина, 73, 22 |
| 8313 | | 25:35:000000:2422 | ЗАТО Фокино, Усатого, 28, 01.01.1931 |
| 8314 | | 25:35:000000:1845 | ЗАТО Фокино, Цукановой, 12, 2 |
| 8315 | | 25:35:000000:2359 | ЗАТО Фокино, Цукановой, 12, 4 |
| 8316 | | 25:35:050201:7502 | ЗАТО Фокино, Цукановой, 4, 1 |
| 8317 | | 25:35:080101:735 | ЗАТО Фокино, Дунай, Ленина, 35 Б, 61 |
| 8318 | | 25:35:050201:2000 | ЗАТО Фокино, Мищенко, 4, А3 |
| 8319 | | 25:35:050201:8485 | ЗАТО Фокино, Мищенко, 4 |
| 8320 | | 25:35:000000:1213 | ЗАТО Фокино, Карла Маркса, 27 А |
| 8321 | | 25:35:000000:1162 | ЗАТО Фокино, Усатого, 17, 14/15 |
| 8322 | | 25:35:000000:648 | ЗАТО Фокино, Комсомольская, 21, Лит А |
| 8323 | | 25:35:000000:1394 | ЗАТО Фокино, Морская, 5, 54 |
| 8324 | 25:35:090101:445 | | ЗАТО Фокино, Центральная, 13 |
| 8325 | | 25:35:050201:8115 | ЗАТО Фокино, Карла Маркса, 9, 41 А |
| 8326 | | 25:35:000000:2399 | ЗАТО Фокино, Цукановой, 16, 5 |
| 8327 | | 25:35:080201:2577 | ЗАТО Фокино, Дунай, Морская, 1, 1 |
| 8328 | | 25:35:000000:2284 | ЗАТО Фокино, Цукановой, 6, 20 |
| 8329 | | 25:35:050301:1869 | ЗАТО Фокино, Постникова, 2 А, А2 |
| 8330 | | 25:35:000000:2413 | ЗАТО Фокино, Постникова, 3, А,А3 |
| 8331 | | 25:35:000000:1207 | ЗАТО Фокино, Усатого, 14 А |
| 8332 | | 25:35:000000:1340 | ЗАТО Фокино, Карла Маркса, 25 А |
| 8333 | | 25:35:000000:2427 | ЗАТО Фокино, Дунай, Ленина, 18 |
| 8334 | 25:35:050201:8340 | | ЗАТО Фокино, Строительная, 5 Б |
| 8335 | | 25:35:000000:2412 | ЗАТО Фокино, Усатого, 5, А, А3 |
| 8336 | | 25:35:000000:1967 | ЗАТО Фокино, Усатого, 10 |
| 8337 | | 25:35:050301:3151 | ЗАТО Фокино, Постникова, 15 |
| 8338 | | 25:35:000000:2429 | ЗАТО Фокино, Комсомольская, 7, 1-6 |
| 8339 | | 25:35:000000:2348 | ЗАТО Фокино, Усатого, 9 |
| 8340 | 25:01:150001:2844 | | Анучинский район, с. Анучино, Лазо, 9В |
| 8341 | | 25:01:260001:756 | Анучинский район, с. Староворовка, Центральная, 20, 2 |
| 8342 | | 25:01:260001:717 | Анучинский район, с. Староворовка, Центральная, 20, 16 |
| 8343 | | 25:01:150001:5864 | Анучинский район, с. Анучино, Лазо, 9 К, 3 |
| 8344 | | 25:01:150001:5391 | Анучинский район, с. Анучино, Лазо, 9 К, 1 |
| 8345 | | 25:01:000000:512 | Анучинский район, с. Чернышевка, Советская, 23 А |
| 8346 | 25:04:040017:331 | | Кавалеровский район, пгт Кавалерово, Арсеньева, 115 |
| 8347 | | 25:06:000000:1116 | Красноармейский район, п. Восток, Набережная, 12, 1,2 |
| 8348 | 25:06:210203:958 | | Красноармейский район, с. Рощино, Ленинская, 47 А |
| 8349 | 25:06:000000:639 | | Красноармейский район, с. Богуславец, Плахотина, 2 А |
| 8350 | 25:06:130201:830 | | Красноармейский район, с. Новопокровка, Советская, 171 |
| 8351 | 25:06:000000:347 | | Красноармейский район, с. Новопокровка, Советская, 148 А |
| 8352 | 25:07:050101:3362 | | Лазовский район, с. Лазо, Центральная, 2 |
| 8353 | 25:07:000000:449 | | Лазовский район, с. Лазо, Центральная, 42, 2 |
| 8354 | 25:07:000000:594 | | Лазовский район, с. Лазо, Центральная, 42, 1 |
| 8355 | 25:07:070101:440 | | Лазовский район, с. Беневское, Центральная, 54 |
| 8356 | 25:07:050101:3631 | | Лазовский район, с. Лазо, Советская, 10 |
| 8357 | | 25:07:050101:2894 | Лазовский район, с. Лазо, Некрасовская, 20, 2 |
| 8358 | 25:07:190101:241 | | Лазовский район, с. Черноручье, Шевченко, 30 |
| 8359 | 25:07:180101:349 | | Лазовский район, с. Сокольчи, Шоссейная, 67 |

| | | | |
|---|---|---|---|
| 8360 | | 25:07:210101:1043 | Лазовский район, с. Валентин, Первомайская, 23, 4 |
| 8361 | | 25:07:210101:1042 | Лазовский район, с. Валентин, Первомайская, 1 |
| 8362 | 25:09:000000:158 | | Михайловский район, с. Первомайское, Школьная, 25 |
| 8363 | 25:09:010401:809 | | Михайловский район, с. Михайловка, Ленинская, 147 |
| 8364 | 25:09:220101:1693 | | Михайловский район, с. Осиновка, Рабочая, 28 А |
| 8365 | 25:09:000000:146 | | Михайловский район, с. Даниловка, Ленинская, 30 А |
| 8366 | 25:09:010101:151 | | Михайловский район, с. Михайловка, Ленинская, 44 |
| 8367 | 25:09:010101:150 | | Михайловский район, с. Михайловка, Ленинская, 44, 7,18-21 |
| 8368 | 25:09:010101:138 | | Михайловский район, с. Михайловка, Ленинская, 44, 7 |
| 8369 | 25:09:010501:2166 | | Михайловский район, с. Михайловка, Дубининская, 16 |
| 8370 | 25:09:010103:395 | | Михайловский район, с. Михайловка, Квартал 3, 2 А, п. 4 |
| 8371 | 25:09:030501:4302 | | Михайловский район, п. Новошахтинский, Ленинская, 8 Б |
| 8372 | 25:09:030501:553 | | Михайловский район, п. Новошахтинский, Ленинская, 14 |
| 8373 | 25:12:030601:524 | | Ольгинский район, п. Тимофеевка, Первомайская, 7 Б |
| 8374 | 25:12:030506:238 | | Ольгинский район, пгт. Ольга, Буденного, 2 А |
| 8375 | 25:12:000000:426 | | Ольгинский район, пгт. Ольга, Интернациональная, 17 А |
| 8376 | 25:12:030517:172 | | Ольгинский район, пгт. Ольга, Ленинская, 15 А |
| 8377 | 25:12:010401:561 | | Ольгинский район, с. Милоградово, Арсеньева, 9 |
| 8378 | 25:12:000000:484 | | Ольгинский район, с. Милоградово, Ленинская, 72 Б |
| 8379 | 25:13:030210:1950 | | Партизанский район, Екатериновка, Партизанская, 50 |
| 8380 | 25:13:010512:2569 | | Партизанский район, с. Сергеевка, 1-я Рабочая, 1 А |
| 8381 | 25:13:010512:3851 | | Партизанский район, с. Сергеевка, Строительная, 23 А |
| 8382 | 25:13:010512:3907 | | Партизанский район, с. Сергеевка, Нижний склад, 5 Б |
| 8383 | 25:13:020314:1717 | | Партизанский район, Золотая Долина, Центральная, 71 К |
| 8384 | 25:14:040301:892 | | Пограничный район, пгт. Пограничный, Карла Маркса, 65 |
| 8385 | 25:14:040102:752 | | Пограничный район, пгт. Пограничный, Орлова, 55 Г |
| 8386 | 25:16:020901:43 | | Спасский район, с. Малые Ключи, Первомайская, 2/2 |
| 8387 | 25:16:170101:289 | | Спасский район, с. Гайворон, Зеленая, 26 А |
| 8388 | | 25:16:150101:846 | Спасский район, с. Новосельское, Молодежная, 13, 1 |
| 8389 | 25:16:260101:3149 | | Спасский район, с. Спасское, Хрещатинская, 68 А |
| 8390 | | 25:16:000000:1845 | Спасский район, с. Спасское, пер. Студенческий, 36 |
| 8391 | | 25:16:000000:1862 | Спасский район, с. Спасское, пер. Студенческий, 36, 12 |
| 8392 | | 25:16:000000:1798 | Спасский район, с. Спасское, Спасская, 145 |
| 8393 | | 25:16:000000:1909 | Спасский район, с. Спасское, Спасская, 145 |
| 8394 | | 25:16:000000:1803 | Спасский район, с. Спасское, пер. Студенческий, 36 |
| 8395 | | 25:16:000000:2021 | Спасский район, с. Спасское, пер. Студенческий, 36 |
| 8396 | 25:16:000000:1322 | | Спасский район, с. Спасское, Спасская, 32 |
| 8397 | 25:16:260101:1810 | | Спасский район, с. Спасское, Спасская, 121 |
| 8398 | 25:16:260101:1432 | | Спасский район, с. Спасское, Спасская, 123 А |
| 8399 | 25:16:260101:2884 | | Спасский район, с. Спасское, Комсомольская, 132/1 |
| 8400 | 25:16:260102:1575 | | Спасский район, с. Спасское, Комсомольская, 135 |
| 8401 | 25:17:040001:2536 | | Тернейский район, Терней, Партизанская, 45 |
| 8402 | 25:17:050001:462 | | Тернейский район, Малая Кема, Спортивная, 1 |
| 8403 | 25:17:000000:1245 | | Тернейский район, Пластун, Лермонтова, 32 |
| 8404 | 25:17:040001:3887 | | Тернейский район, Терней, Партизанская, 115 |
| 8405 | 25:17:040001:3890 | | Тернейский район, Терней, Партизанская, 115 |
| 8406 | 25:17:040001:3921 | | Тернейский район, Терней, Партизанская, 115 |
| 8407 | 25:17:040001:3960 | | Тернейский район, Терней, Партизанская, 115 |
| 8408 | | 25:20:210103:4485 | Хасанский район, пгт. Славянка, 50 лет Октября, 4, 1-5 |
| 8409 | 25:20:180001:2097 | | Хасанский район, с. Безверхово, Школьный, 11 |
| 8410 | 25:20:130101:1092 | | Хасанский район, пгт.Приморский, Центральная, 68 А |
| 8411 | | 25:21:160107:824 | Хорольский район, с. Хороль, Красноармейская, 17, 1 |
| 8412 | | 25:21:000000:5056 | Хорольский район, пгт. Ярославский, Матросова, 12 Б |
| 8413 | 25:21:160105:1140 | | Хорольский район, с. Хороль, Ленинская, 102 |
| 8414 | | 25:21:000000:4633 | Хорольский район, с. Хороль, Комсомольская, 5 Б |
| 8415 | | 25:21:000000:5035 | Хорольский район, с. Хороль, Ленинская, 55 |
| 8416 | | 25:21:140101:1010 | Хорольский район, с. Сиваковка, Центральная, 1 |
| 8417 | | 25:21:000000:4955 | Хорольский район, с. Хороль, Ленинская, 55, 14 (10) |
| 8418 | | 25:21:160105:1126 | Хорольский район, с. Хороль, Ленинская, 112 А |
| 8419 | | 25:21:000000:5080 | Хорольский район, с. Хороль, Ленинская, 55 |
| 8420 | | 25:21:000000:5041 | Хорольский район, с. Хороль, Ленинская, 55 |
| 8421 | | 25:21:160206:593 | Хорольский район, с. Хороль, Городок-5, 3 |
| 8422 | 25:21:000000:414 | | Хорольский район, с. Хороль, Ленинская, 63 |
| 8423 | | 25:21:000000:4894 | Хорольский район, с. Хороль, Ленинская, 55 |
| 8424 | 25:21:160103:473 | | Хорольский район, с. Хороль, Мира, 8 |
| 8425 | 25:21:000000:4314 | | Хорольский район, с. Хороль, Ленинская, р-он котель Школьная |
| 8426 | | 25:21:000000:4987 | Хорольский район, с. Хороль, Ленинская, 55 |
| 8427 | | 25:21:160105:1111 | Хорольский район, с. Хороль, Ленинская, 112 А |
| 8428 | | 25:21:000000:4895 | Хорольский район, с. Хороль, Ленинская, 55 |
| 8429 | 25:21:000000:412 | | Хорольский район, с. Хороль, Ленинская, 88 |
| 8430 | 25:21:000000:3853 | | Хорольский район, с. Хороль, Ленинская, 176 |
| 8431 | | 25:21:000000:5063 | Хорольский район, с. Хороль, Городок-5, 2, 1-4 |
| 8432 | | 25:21:230103:4285 | Хорольский район, пгт. Ярославский, Матросова, 9 |
| 8433 | | 25:21:000000:5065 | Хорольский район, пгт. Ярославский, Ломоносова, 26 |
| 8434 | | 25:21:230103:4259 | Хорольский район, пгт. Ярославский, Матросова, 13, 1 |
| 8435 | | 25:21:220101:1343 | Хорольский район, с. Вознесенка, Весенняя, 25, 1 |
| 8436 | | 25:21:230103:1515 | Хорольский район, пгт. Ярославский, Школьный проезд, 7, 12 |
| 8437 | | 25:21:230107:448 | Хорольский район, пгт. Ярославский, Школьная, 14, 5 |
| 8438 | | 25:21:000000:5071 | Хорольский район, пгт. Ярославский, Матросова, 5 |
| 8439 | 25:21:230103:2469 | | Хорольский район, пгт. Ярославский, Ленинская, 9, 76 |
| 8440 | | 25:22:210001:519 | Черниговский район, с. Снегуровка, Парковая, 27, 2 |
| 8441 | 25:22:020202:3903 | | Черниговский район, с. Черниговка, Октябрьская, 76 |
| 8442 | 25:22:120002:3306 | | Черниговский район, пгт. Сибирцево, Вокзальная, 7 Б |
| 8443 | 25:22:120002:3302 | | Черниговский район, пгт. Сибирцево, Южная, 1 |
| 8444 | 25:22:120001:2438 | | Черниговский район, с. Монастырище, Почтовая, 52 А |
| 8445 | 25:22:020103:2016 | | Черниговский район, с. Черниговка, Октябрьская, 103 А |
| 8446 | 25:22:000000:1776 | | Черниговский район, с. Черниговка, Шоссейная, 11 |
| 8447 | 25:22:000000:7631 | | Черниговский район, с. Черниговка, 8 Марта, 3 Г |
| 8448 | 25:22:000000:1015 | | Черниговский район, с. Черниговка, Партизанская, 124 Г |
| 8449 | 25:22:000000:182 | | Черниговский район, с. Черниговка, Путевая, 20 А |
| 8450 | 25:22:000000:1520 | | Черниговский район, с. Черниговка, Октябрьская, 48 В |
| 8451 | 25:22:000000:7329 | | Черниговский район, с. Черниговка, Буденного, 27 А |
| 8452 | 25:22:000002:7455 | | Черниговский район, с. Черниговка, 8 Марта, 3 Г, 25 |
| 8453 | | 25:22:000000:8069 | Черниговский район, пгт. Сибирцево, Строительная, 20, 1 Б |
| 8454 | | 25:22:250001:3568 | Черниговский район, с. Монастырище, Почтовая |
| 8455 | 25:23:240101:420 | | Чугуевский район, с. Новомихайловка, Партизанская, 53 |
| 8456 | 25:23:150107:1593 | | Чугуевский район, с. Чугуевка, 50 лет Октября, 165, литер 2,3 |
| 8457 | 25:23:150105:1662 | | Чугуевский район, с. Чугуевка, Пугачева, 3 |
| 8458 | 25:23:150108:1538 | | Чугуевский район, с. Чугуевка, Сибирская, 28 |
| 8459 | 25:23:270101:694 | | Чугуевский район, с. Уборка, Юбилейная, 28 |
| 8460 | | 25:23:150107:2977 | Чугуевский район, с. Чугуевка, Комсомольская, 6 |
| 8461 | 25:23:300101:1236 | | Чугуевский район, с. Кокшаровка, Советская, 2А, 1 |
| 8462 | 25:24:000000:564 | | Шкотовский район, пгт. Смоляниново, Нагорная, 8 |
| 8463 | 25:24:150201:1293 | | Шкотовский район, пгт. Смоляниново, Школьная, 6, 18 |
| 8464 | 25:24:000000:591 | | Шкотовский район, пгт. Шкотово, Горького, 111 А |
| 8465 | | 25:24:260101:2324 | Шкотовский район, п. Подъяпольский, Морская, 5 |
| 8466 | 25:24:000000:1322 | | Шкотовский район, с. Романовка, км 59 трассы Владивосток-Находка |
| 8467 | 25:24:160101:1210 | | Шкотовский район, с. Романовка, Парковская, 41 Б |
| 8468 | 25:24:160101:1175 | | Шкотовский район, с. Романовка, Ленинская, 55 А |
| 8469 | 25:24:150201:1187 | | Шкотовский район, пгт. Смоляниново, Нагорная, 8 А |
| 8470 | 25:24:150101:1316 | | Шкотовский район, пгт. Смоляниново, 3-я Линейная, 2 А |
| 8471 | 25:24:150101:2240 | | Шкотовский район, пгт. Смоляниново, Маяковского, 6 А |
| 8472 | 25:24:150201:1196 | | Шкотовский район, пгт. Смоляниново, Пожарского, 10 |
| 8473 | 25:25:120001:4960 | | Яковлевский район, Яковлевка, Советская, 55 |
| 8474 | 25:25:120001:313 | | Яковлевский район, Яковлевка, Карпатовская, 40 А |
| 8475 | 25:25:120001:4963 | | Яковлевский район, Яковлевка, Ленинская, 31 |
| 8476 | 25:25:200001:3047 | | Яковлевский район, Новосысоевка, Овражный, 6 А |
| 8477 | 25:36:010201:1673 | 25:36:010201:15852 | ГО Большой Камень, г.Большой Камень, ул.Горького, д.27, лит.А |
| 8478 | 25:28:000000:23154 | 25:28:000000:56049 | г.Владивосток, проспект 100-летия Владивостока, д.57г, лит. 4, 47-79 (VI) |
| 8479 | 25:28:010017:133 | 25:28:010017:896 | г.Владивосток, ул.Пушкинская, д.83, лит.А, А1, А2, А3, 1-6, 14-52; 1-3, 12-26; 1-3, 11-16 (I) |
| 8480 | 25:28:020016:88 | 25:28:020016:225 | Владивостокский ГО, г.Владивосток, ул.Алеутская (25 Октября), д.45а, лит.1, 1-10, 14-28, 107-127, 129 |
| 8481 | 25:28:050049:397 | 25:28:050049:5271 | г.Владивосток, ул.Русская, д.93, лит.1-3, 1-21; 1-20 |
| 8482 | | 25:28:050032:314 | г.Владивосток, ул. Девятая, д. 7А |
| 8483 | | 25:28:000000:61412 | г.Владивосток, ул. Пограничная, д. 15в |
| 8484 | 25:30:020101:2293 | | г.Лесозаводск, ул.Свердлова, д.27В, лит. А |
| 8485 | 25:30:020101:2584 | 25:30:020101:7786 | г. Лесозаводск, ул.Калининская, д.46, Лит А;Лит.А1-пристр, 1-7; 1-13 |
| 8486 | | 25:12:030515:201 | Ольгинский район, п.Ольга, ул. 8 Марта, д.28, пом 1,2,9-12 |
| 8487 | 25:12:030511:230 | | Ольгинский район, п.Ольга, ул Лазо, д.9, №1-4; 6-9; 11-14 |
| 8488 | 25:13:020315:5872 | | Партизанский, с.Владимиро-Александровское, ул.Кости Рослого, д.21а |
| 8489 | 25:13:030210:2138 | | Партизанский, с.Екатериновка, ул.Гагарина, д.10б |
| 8490 | 25:33:180113:2811 | | Партизанск, ул. Центральная, 1 |
| 8491 | 25:33:180113:2055 | | Партизанск, ул. Аллилуева, 13 |
| 8492 | 25:33:180113:2792 | | Партизанск, ул. Аллилуева, 14 |
| 8493 | 25:33:180113:2085 | | Партизанск, ул. Замараева, 3 |
| 8494 | 25:33:180113:3376 | | Партизанск, ул. Замараева, 3 |
| 8495 | 25:33:180113:10100 | | Партизанск, ул. Замараева, 3 |
| 8496 | 25:33:180113:9985 | | Партизанск, ул. Замараева, 3 |
| 8497 | | 25:33:180113:9661 | Партизанск, ул. 50 лет ВЛКСМ, 28 |
| 8498 | | 25:33:180113:9662 | Партизанск, ул. 50 лет ВЛКСМ, 28 |
| 8499 | | 25:33:180113:9679 | Партизанск, ул. 50 лет ВЛКСМ, 28 |
| 8500 | | 25:33:180113:9692 | Партизанск, ул. 50 лет ВЛКСМ, 28 |
| 8501 | | 25:33:180113:9709 | Партизанск, ул. 50 лет ВЛКСМ, 28 |
| 8502 | | 25:33:180113:9710 | Партизанск, ул. 50 лет ВЛКСМ, 28 |
| 8503 | | 25:33:180113:9849 | Партизанск, ул. 50 лет ВЛКСМ, 28 |
| 8504 | | 25:33:180113:9908 | Партизанск, ул. 50 лет ВЛКСМ, 28 |
| 8505 | | 25:33:180113:10334 | Партизанск, ул. 50 лет ВЛКСМ, 28 |
| 8506 | | 25:33:180113:10489 | Партизанск, ул. 50 лет ВЛКСМ, 28 |
| 8507 | | 25:33:180113:10490 | Партизанск, ул. 50 лет ВЛКСМ, 28 |
| 8508 | | 25:33:180113:10491 | Партизанск, ул. 50 лет ВЛКСМ, 28 |
| 8509 | | 25:33:180113:10492 | Партизанск, ул. 50 лет ВЛКСМ, 28 |
| 8510 | | 25:33:180113:10493 | Партизанск, ул. 50 лет ВЛКСМ, 28 |
| 8511 | | 25:33:180113:10494 | Партизанск, ул. 50 лет ВЛКСМ, 28 |
| 8512 | | 25:33:180113:9979 | Партизанск, ул. 50 лет ВЛКСМ, 28 |
| 8513 | | 25:33:180113:9238 | Партизанск, ул. К. Коренова, 20 |
| 8514 | 25:14:040202:3357 | | Пограничный, пгт. Пограничный, ул. Ленина, 58 |
| 8515 | 25:32:000000:381 | | Спасск-Дальний, Борисова, 23 |
| 8516 | 25:32:021101:238 | | Спасск-Дальний, Грибоедова, 14 |
| 8517 | 25:32:000000:289 | | Спасск-Дальний, Ершова, 27 |
| 8518 | 25:32:021102:1074 | | Спасск-Дальний, Герцена, 22а, 10 |
| 8519 | | 25:32:010801:945 | Спасск-Дальний, Дербенева, 19, 2 |
| 8520 | | 25:32:010401:1656 | Спасск-Дальний, Советская, 47 |
| 8521 | | 25:32:010402:1595 | Спасск-Дальний, Советская, 106 |
| 8522 | | 25:32:010401:1596 | Спасск-Дальний, Советская, 66, 3 |
| 8523 | | 25:32:010402:303 | Спасск-Дальний, Советская, 106, 1-6 |
| 8524 | 25:17:010001:19 | | Тернейский МР, Терней, Ивановская, 100 |
| 8525 | 25:17:000000:1759 | | Тернейский МР, Терней, Партизанская, 80 |
| 8526 | 25:17:000000:1405 | | Тернейский МР, Пластун, Лермонтово, 42 |
| 8527 | 25:22:120002:1309 | 25:22:120002:1307 | Черниговский, пгт. Сибирцево, Красноармейская, 12, 1 |
| 8528 | | 25:22:120002:3313 | Черниговский, пгт. Сибирцево, Красноармейская, 12 |
| 8529 | | 25:22:120002:1035 | Черниговский, пгт. Сибирцево, Строительная, 17 |
| 8530 | | 25:22:120002:8419 | Черниговский, пгт. Сибирцево, Строительная, 17 |
| 8531 | 25:24:260101:720 | | Шкотовский МР, п. Подъяпольское, Прибрежная, 2 |

| | | | |
|---|---|---|---|
| 8532 | | 25:28:030011:3257 | Владивосток, Борисенко, 15 |
| 8533 | | 25:28:050041:1792 | Владивосток, Енисейская, 23Д, 21 |
| 8534 | 25:34:000000:380 | | Дальнереченск, Пилота Хоровского, 12 |
| 8535 | | 25:31:010206:4667 | Находка, Спортивная, 2 |
| 8536 | | 25:31:010206:4675 | Находка, Спортивная, 2 |
| 8537 | | 25:31:010206:4680 | Находка, Спортивная, 2 |
| 8538 | | 25:31:010206:4683 | Находка, Спортивная, 2 |
| 8539 | | 25:31:010206:4686 | Находка, Спортивная, 2 |
| 8540 | | 25:31:010206:4687 | Находка, Спортивная, 2 |
| 8541 | | 25:31:010206:4689 | Находка, Спортивная, 2 |
| 8542 | | 25:31:010206:4691 | Находка, Спортивная, 2 |
| 8543 | | 25:31:010206:4692 | Находка, Спортивная, 2 |
| 8544 | | 25:31:010206:4695 | Находка, Спортивная, 2 |
| 8545 | | 25:31:010206:4696 | Находка, Спортивная, 2 |
| 8546 | | 25:31:010206:4698 | Находка, Спортивная, 2 |
| 8547 | | 25:31:010206:4700 | Находка, Спортивная, 2 |
| 8548 | | 25:31:010206:4702 | Находка, Спортивная, 2 |
| 8549 | | 25:31:010206:4703 | Находка, Спортивная, 2 |
| 8550 | | 25:31:010206:4801 | Находка, Спортивная, 2 |
| 8551 | | 25:31:010206:4803 | Находка, Спортивная, 2 |
| 8552 | | 25:31:010206:4804 | Находка, Спортивная, 2 |
| 8553 | | 25:31:010206:4805 | Находка, Спортивная, 2 |
| 8554 | | 25:31:010206:4808 | Находка, Спортивная, 2 |
| 8555 | | 25:31:010206:4811 | Находка, Спортивная, 2 |
| 8556 | 25:03:010303:348 | | Дальнегорск, 50 лет Октября, 316 |
| 8557 | 25:03:010107:1379 | | Дальнегорск, проспект 50 лет Октября 105 |
| 8558 | 25:03:010110:601 | | Дальнегорск, проспект 50 лет Октября 120 |
| | | | |

ДЕПАРТАМЕНТ ЗЕМЕЛЬНЫХ И ИМУЩЕСТВЕННЫХ ОТНОШЕНИЙ ПРИМОРСКОГО КРАЯ

## ПОСТАНОВЛЕНИЕ № 19-п

26 декабря 2019 года г. Владивосток

### О создании комиссии по рассмотрению споров о результатах определения кадастровой стоимости объектов недвижимости, расположенных на территории Приморского края

В соответствии со статьей 22 Федерального закона от 3 июля 2016 года № 237-ФЗ «О государственной кадастровой оценке», положением о департаменте земельных и имущественных отношений Приморского края, утвержденным постановлением Администрации Приморского края от 5 декабря 2012 года № 374-па, положением о министерстве имущественных и земельных отношений Приморского края, утвержденным постановлением Администрации Приморского края от 7 октября 2019 года № 646-па

ПОСТАНОВЛЯЕТ:

1.Создать комиссию по рассмотрению споров о результатах определения кадастровой стоимости объектов недвижимости, расположенных на территории Приморского края (далее – Комиссия).

2.Утвердить прилагаемые:

2.1.Порядок создания Комиссии (приложение №1);

2.2. Состав Комиссии (приложение №2).

3. Отделу государственной кадастровой оценки и организации хранения учетно-технической документации департамента земельных и имущественных отношений Приморского края обеспечить направление настоящего постановления в течение трех рабочих дней со дня его принятия в департамент информационной политики Приморского края для официального опубликования в средствах массовой информации Приморского края и на официальном интернет-портале правовой информации (pravo.gov.ru).

4. Отделу по организации торгов и учету расходов департамента земельных и имущественных отношений Приморского края в течение пяти дней со дня принятия настоящего постановления обеспечить его размещение на официальной странице департамента земельных и имущественных отношений Приморского края официального сайта Администрации Приморского края в сети интернет.

5. Общему отделу департамента земельных и имущественных отношений Приморского края обеспечить направление копий настоящего постановления:

5.1. В течение семи дней после дня первого официального опубликования настоящего постановления:

в Главное управление Министерства юстиции Российской Федерации по Приморскому краю для включения в федеральный регистр нормативных правовых актов субъектов Российской Федерации и проведения правовой и антикоррупционной экспертиз;

5.2. В течение семи дней со дня его принятия в Законодательное Собрание Приморского края.

5.3. В течение десяти дней со дня его принятия:

в прокуратуру Приморского края;

в Управление Федеральной службы государственной регистрации, кадастра и картографии по Приморскому краю.

6. Настоящее постановление вступает в силу с 1 января 2020 года.

7. Контроль за исполнением настоящего постановления оставляю за собой.

*Директор департамента И.В. Дмитриенко*

Приложение №1
к постановлению
департамента земельных и имущественных отношений Приморского края
от 26.12.2019 г. № 19-п

### ПОРЯДОК
### создания комиссии по рассмотрению споров о результатах определения кадастровой стоимости объектов недвижимости, расположенных на территории Приморского края

1.Комиссия по рассмотрению споров о результатах определения кадастровой стоимости на территории Приморского края (далее - Комиссия) создана в соответствии с Федеральным законом от 3 июля 2016 года 237-ФЗ «О государственной кадастровой оценке» при министерстве имущественных и земельных отношений Приморского края (далее – Министерство).

2.В состав комиссии входят один представитель министерства имущественных и земельных отношений Приморского края, один представитель Управления Росреестра по Приморскому краю и один представитель уполномоченного по защите прав предпринимателей в Приморском крае.

В состав комиссии могут входить представители иных федеральных органов исполнительной власти, органов исполнительной власти субъекта Российской Федерации, совета муниципальных образований субъекта Российской Федерации, предпринимательского сообщества, саморегулируемых организаций оценщиков, уполномоченного по правам человека в субъекте Российской Федерации. При этом лица, замещающие государственные должности Российской Федерации, государственные должности субъектов Российской Федерации, должности государственной и муниципальной службы, должны составлять не более половины членов состава комиссии. В состав комиссии должно быть включено не менее пяти членов.

3. Комиссия состоит из председателя, заместителя председателя и членов комиссии. Председателем комиссии назначается член комиссии, являющийся представителем Министерства, заместителем председателя комиссии назначается член комиссии, являющийся представителем Управления Росреестра по Приморскому краю.

4. Для участия в заседании Комиссии приглашаются представитель краевого государственного бюджетного учреждения «Центр кадастровой оценки Приморского края», осуществивший определение кадастровой стоимости и представитель лица, осуществивший определение рыночной стоимости оспариваемого объекта недвижимости.

5. В целях формирования состава Комиссии уполномоченный орган направляет в органы и организации, указанные в пункте 2 настоящего Порядка, письма с предложением представить кандидатуры своих представителей для включения в состав Комиссии.

Изменение (дополнение) состава Комиссии осуществляется по представлению органов и организаций, указанных в пункте 2 настоящего Порядка, путем внесения соответствующих изменений.

6. Информация о создании Комиссии размещается на официальном сайте Министерства.

7. Председатель Комиссии либо лицо, его замещающее:

- осуществляет общее руководство работой Комиссии и обеспечивает выполнение настоящего Порядка;

- объявляет заседание правомочным или выносит решение о его переносе из-за отсутствия необходимого количества членов. Открывает и ведет заседания Комиссии, объявляет перерывы;

- подписывает протоколы, составленные в ходе работы Комиссии и ее решения.

8. Секретарь Комиссии не является ее членом, осуществляет организационно-техническое обеспечение деятельности Комиссии, в том числе:

- формирует проект повестки заседания Комиссии и предоставляет его на утверждение председателю Комиссии;

- осуществляет подготовку запросов, проектов решений, других материалов и документов, касающихся выполнения основной задачи Комиссии;

- осуществляет рассылку необходимых материалов членам Комиссии;

- уведомляет членов Комиссии и иных лиц, приглашенных для участия в заседании Комиссии о дате, времени и месте проведения заседания Комиссии;

- ведет и оформляет протокол заседаний Комиссии.

9. Порядок работы Комиссии установлен приказом Минэкономразвития России от 17 ноября 2017 года № 620 «Об утверждении Порядка работы комиссии по рассмотрению споров о результатах определения кадастровой стоимости».

Приложение №2
к постановлению
департамента земельных и имущественных отношений Приморского края
от 26.12.2019 г. № 19-п

### СОСТАВ
### комиссии по рассмотрению споров о результатах определения кадастровой стоимости объектов недвижимости, расположенных на территории Приморского края

Белозёрская Елена Леодоровна - и.о. заместителя министра министерства имущественных и земельных отношений Приморского края, председатель комиссии;

Гуцуляк Марина Анатольевна - начальник отдела землеустройства, мониторинга земель и кадастровой оценки недвижимости Управления Федеральной службы государственной регистрации, кадастра и картографии по Приморскому краю, заместитель председателя комиссии;

Ромашко Елена Борисовна - руководитель аппарата Уполномоченного по защите прав предпринимателей в Приморском крае;

Сорокожердева Елена Викторовна - оценщик, член Правления общественной организации «Приморского регионального отделения Российского общества оценщиков»;

Кузин Алексей Николаевич - председатель некоммерческого партнерства «Центр содействия правовой защите предпринимательства»;

Прокопенко Елена Андреевна - юрисконсульт Ассоциации саморегулируемой организации «Альянс строителей Приморья»;

Зеленский Юрий Витальевич – заместитель директора некоммерческого партнерства «Институт Проблем Города».

АДМИНИСТРАЦИЯ ПРИМОРСКОГО КРАЯ

## ПОСТАНОВЛЕНИЕ № 913-па

от 27 декабря 2019 года

### О внесении изменений в постановление Администрации Приморского края от 7 декабря 2012 года № 384-па «Об утверждении государственной программы Приморского края «Содействие занятости населения Приморского края на 2013 - 2021 годы»

На основании Устава Приморского края Администрация Приморского края

ПОСТАНОВЛЯЕТ:

1. Внести в государственную программу Приморского края «Содействие занятости населения Приморского края на 2013 - 2021 годы», утвержденную постановлением Администрации Приморского края от 7 декабря 2012 года № 384-па «Об утверждении государственной программы Приморского края «Содействие занятости населения Приморского края на 2013 - 2021 годы» (в редакции постановлений Администрации Приморского края от 12 февраля 2013 года № 50-па, от 17 мая 2013 года № 183-па, от 22 октября 2013 года № 377-па, от 20 декабря 2013 года № 491-па, от 4 апреля 2014 года № 107-па, от 14 июля 2014 года № 268-па, от 27 августа 2014 года № 342-па, от 11 декабря 2014 года № 518-па, от 13 июля 2015 года № 227-па, от 27 июля 2015 года № 253-па, от 24 сентября 2015 года № 366-па, от 23 декабря 2015 года № 499-па, от 28 декабря 2015 года № 525-па, от 4 июля 2016 года № 301-па, от 28 декабря 2016 года № 616-па, от 30 марта 2017 года № 100-па, от 10 ноября 2017 года № 447-па, от 20 декабря 2017 года № 533-па, от 5 марта 2018 года № 98-па, от 19 декабря 2018 года № 630-па, от 6 февраля 2019 года № 65-па, от 25 марта 2019 года № 177-па, от 31 мая 2019 года № 322-па, от 12 июля 2019 года № 451-па, от 27 ноября 2019 года № 788-па) (далее – государственная программа), следующие изменения:

1.1. Заменить в позиции «Объем средств краевого бюджета на финансирование государственной программы и прогнозная оценка привлекаемых на реализацию ее целей средств федерального бюджета, бюджетов государственных внебюджетных фондов, иных внебюджетных источников, бюджетов муниципальных образований Приморского края в случае участия Приморского края в реализации муниципальных программ, аналогичных мероприятиям государственной программы Приморского края» паспорта государственной программы:

в абзаце одиннадцатом цифры «7657804,61» цифрами «7682838,81»;

в абзаце восемнадцатом цифры «1011840,60» цифрами «1036874,80»;

1.2. Изложить приложение № 6 к государственной программе в новой редакции согласно приложению к настоящему постановлению;

1.3. Изложить абзац четырнадцатый подпункта 3.4.7 пункта 3.4 раздела III «Общая характеристика инвестиционных проектов, предполагаемых к реализации в рамках подпрограммы, и прогноз ожидаемых результатов от их реализации» подпрограммы «Повышение мобильности трудовых ресурсов» государственной программы (приложение № 9 к государственной программе)

в следующей редакции:

«на 2019 год – 1 человек: специалист по качеству.»;

1.4. Заменить в позиции «Объем средств краевого бюджета на финансирование подпрограммы и прогнозная оценка привлекаемых на реализацию ее целей средств федерального бюджета, бюджетов государственных внебюджетных фондов, иных внебюджетных источников, бюджетов муниципальных образований Приморского края в случае участия Приморского края в реализации муниципальных программ, аналогичных мероприятиям государственной программы Приморского края» паспорта подпрограммы «Мероприятия в сфере занятости населения» государственной программы (приложение № 10 к государственной программе):

в абзаце одиннадцатом цифры «7092616,61» цифрами «7117650,81»;

в абзаце восемнадцатом цифры «814699,30» цифрами «839733,50».

2. Департаменту информационной политики Приморского края обеспечить официальное опубликование настоящего постановления.

*И.о. Губернатора края –*
*Главы Администрации Приморского края*
*А.А. Волошко*

Приложение
к постановлению
Администрации Приморского края
от 27 декабря 2019 года № 913-па

«Приложение № 6
к государственной программе Приморского края «Содействие занятости населения Приморского края на 2013 - 2021 годы»,
утвержденной постановлением Администрации Приморского края
от 7 декабря 2012 года № 384-па

**ИНФОРМАЦИЯ**
**о ресурсном обеспечении государственной программы Приморского края за счет средств краевого бюджета и прогнозная оценка привлекаемых на реализацию ее целей средств федерального бюджета, бюджетов государственных внебюджетных фондов, иных внебюджетных источников, бюджетов муниципальных образований Приморского края в случае участия Приморского края в реализации муниципальных программ, аналогичных мероприятиям государственной программы Приморского края «Содействие занятости населения Приморского края на 2013 - 2021 годы»**

| № п/п | Наименование подпрограммы, программы, принятой в соответствии с требованиями федерального законодательства в сфере реализации государственной программы | Источники ресурсного обеспечения | ГРБС | Оценка расходов (тыс. руб.), годы | | | | | | | | | |
|---|---|---|---|---|---|---|---|---|---|---|---|---|---|
| | | | | 2013 год | 2014 год | 2015 год | 2016 год | 2017 год | 2018 год | 2019 год | 2020 год | 2021 год | всего |
| 1 | 2 | 3 | 4 | 5 | 6 | 7 | 8 | 9 | 10 | 11 | 12 | 13 | 14 |
| | Государственная программа Приморского края «Содействие занятости населения Приморского края на 2013 - 2021 годы» | всего | X | 1389251,39 | 1252341,21 | 1502011,80 | 1403027,88 | 1290085,39 | 1151739,26 | 1606247,80 | 1442319,03 | 1415655,63 | 12452679,39 |
| | | федеральный бюджет (субсидии, субвенции, иные межбюджетные трансферты) | 760, 752 | 904470,60 | 735364,80 | 981581,40 | 900756,96 | 739196,65 | 590231,40 | 1036874,80 | 910518,80 | 883843,40 | 7682838,81 |
| | | краевой бюджет | 760 | 404780,79 | 436976,41 | 420180,40 | 409648,42 | 416458,74 | 427482,86 | 459373,00 | 451800,23 | 451812,23 | 3878513,08 |
| | | бюджет муниципальных образований | | 0,00 | 0,00 | 0,00 | 0,00 | 0,00 | 0,00 | 0,00 | 0,00 | 0,00 | 0,00 |
| | | государственные внебюджетные фонды Российской Федерации | | 0,00 | 0,00 | 0,00 | 0,00 | 0,00 | 0,00 | 0,00 | 0,00 | 0,00 | 0,00 |
| | | территориальные государственные внебюджетные фонды | | 0,00 | 0,00 | 0,00 | 0,00 | 0,00 | 0,00 | 0,00 | 0,00 | 0,00 | 0,00 |
| | | иные внебюджетные источники | | 80000,00 | 80000,00 | 100250,00 | 92622,50 | 134430,00 | 134025,00 | 110000,00 | 80000,00 | 80000,00 | 891327,50 |
| 1. | Подпрограмма «Об оказании содействия добровольному переселению в Приморский край соотечественников, проживающих за рубежом» (далее – подпрограмма переселения) | всего | 760 | 271,00 | 10073,20 | 10123,70 | 10422,84 | 5843,50 | 5474,10 | 9000,00 | 9100,00 | 9200,00 | 69508,34 |
| | | федеральный бюджет (субсидии, субвенции, иные межбюджетные трансферты) | 760 | 0,00 | 1573,20 | 5175,40 | 9901,70 | 4850,10 | 4817,20 | 7920,00 | 8008,00 | 8096,00 | 50341,60 |
| | | краевой бюджет | 760 | 271,00 | 8500,00 | 4948,30 | 521,14 | 993,40 | 656,90 | 1080,00 | 1092,00 | 1104,00 | 19166,74 |
| | | бюджет муниципальных образований | | 0,00 | 0,00 | 0,00 | 0,00 | 0,00 | 0,00 | 0,00 | 0,00 | 0,00 | 0,00 |
| | | государственные внебюджетные фонды Российской Федерации | | 0,00 | 0,00 | 0,00 | 0,00 | 0,00 | 0,00 | 0,00 | 0,00 | 0,00 | 0,00 |
| | | территориальные государственные внебюджетные фонды | | 0,00 | 0,00 | 0,00 | 0,00 | 0,00 | 0,00 | 0,00 | 0,00 | 0,00 | 0,00 |
| | | иные внебюджетные источники | | 0,00 | 0,00 | 0,00 | 0,00 | 0,00 | 0,00 | 0,00 | 0,00 | 0,00 | 0,00 |
| 1.1. | Основное мероприятие «Реализация мероприятий, направленных на добровольное переселение соотечественников, проживающих за рубежом» | всего | 760 | 271,00 | 10073,20 | 10123,70 | 10422,84 | 5843,50 | 5474,10 | 9000,00 | 9100,00 | 9200,00 | 69508,34 |
| | | федеральный бюджет (субсидии, субвенции, иные межбюджетные трансферты) | 760 | 0,00 | 1573,20 | 5175,40 | 9901,70 | 4850,10 | 4817,20 | 7920,00 | 8008,00 | 8096,00 | 50341,60 |
| | | краевой бюджет | 760 | 271,00 | 8500,00 | 4948,30 | 521,14 | 993,40 | 656,90 | 1080,00 | 1092,00 | 1104,00 | 19166,74 |
| | | бюджет муниципальных образований | | 0,00 | 0,00 | 0,00 | 0,00 | 0,00 | 0,00 | 0,00 | 0,00 | 0,00 | 0,00 |
| | | государственные внебюджетные фонды Российской Федерации | | 0,00 | 0,00 | 0,00 | 0,00 | 0,00 | 0,00 | 0,00 | 0,00 | 0,00 | 0,00 |
| | | территориальные государственные внебюджетные фонды | | 0,00 | 0,00 | 0,00 | 0,00 | 0,00 | 0,00 | 0,00 | 0,00 | 0,00 | 0,00 |
| | | иные внебюджетные источники | | 0,00 | 0,00 | 0,00 | 0,00 | 0,00 | 0,00 | 0,00 | 0,00 | 0,00 | 0,00 |
| 1.1.1. | Информационное сопровождение подпрограммы переселения, проведение презентаций в странах с наиболее высоким миграционным потенциалом | всего | 760 | 18,50 | 400,00 | 340,00 | 0,00 | 0,00 | 30,00 | 50,00 | 0,00 | 0,00 | 838,50 |
| | | федеральный бюджет (субсидии, субвенции, иные межбюджетные трансферты) | 760 | 0,00 | 0,00 | 0,00 | 0,00 | 0,00 | 26,40 | 44,00 | 0,00 | 0,00 | 70,40 |
| | | краевой бюджет | 760 | 18,50 | 400,00 | 340,00 | 0,00 | 0,00 | 3,60 | 6,00 | 0,00 | 0,00 | 768,10 |
| | | бюджет муниципальных образований | | 0,00 | 0,00 | 0,00 | 0,00 | 0,00 | 0,00 | 0,00 | 0,00 | 0,00 | 0,00 |
| | | государственные внебюджетные фонды Российской Федерации | | 0,00 | 0,00 | 0,00 | 0,00 | 0,00 | 0,00 | 0,00 | 0,00 | 0,00 | 0,00 |
| | | территориальные государственные внебюджетные фонды | | 0,00 | 0,00 | 0,00 | 0,00 | 0,00 | 0,00 | 0,00 | 0,00 | 0,00 | 0,00 |
| | | иные внебюджетные источники | | 0,00 | 0,00 | 0,00 | 0,00 | 0,00 | 0,00 | 0,00 | 0,00 | 0,00 | 0,00 |
| 1.1.2. | Нормативное правовое обеспечение реализации подпрограммы переселения | всего | 760 | 0,00 | 0,00 | 0,00 | 0,00 | 0,00 | 0,00 | 0,00 | 0,00 | 0,00 | 0,00 |
| | | федеральный бюджет (субсидии, субвенции, иные межбюджетные трансферты) | | 0,00 | 0,00 | 0,00 | 0,00 | 0,00 | 0,00 | 0,00 | 0,00 | 0,00 | 0,00 |
| | | краевой бюджет | 760 | 0,00 | 0,00 | 0,00 | 0,00 | 0,00 | 0,00 | 0,00 | 0,00 | 0,00 | 0,00 |
| | | бюджет муниципальных образований | | 0,00 | 0,00 | 0,00 | 0,00 | 0,00 | 0,00 | 0,00 | 0,00 | 0,00 | 0,00 |
| | | государственные внебюджетные фонды Российской Федерации | | 0,00 | 0,00 | 0,00 | 0,00 | 0,00 | 0,00 | 0,00 | 0,00 | 0,00 | 0,00 |
| | | территориальные государственные внебюджетные фонды | | 0,00 | 0,00 | 0,00 | 0,00 | 0,00 | 0,00 | 0,00 | 0,00 | 0,00 | 0,00 |
| | | иные внебюджетные источники | | 0,00 | 0,00 | 0,00 | 0,00 | 0,00 | 0,00 | 0,00 | 0,00 | 0,00 | 0,00 |
| 1.1.3. | Проведение видеоконференций с соотечественниками, проживающими за рубежом, (при организационном участии уполномоченных органов за рубежом – консульских учреждений Российской Федерации и временных групп МВД России по вопросам миграции) и организациями соотечественников за рубежом | всего | 760 | 0,00 | 0,00 | 0,00 | 0,00 | 0,00 | 0,00 | 0,00 | 0,00 | 0,00 | 0,00 |
| | | федеральный бюджет (субсидии, субвенции, иные межбюджетные трансферты) | | 0,00 | 0,00 | 0,00 | 0,00 | 0,00 | 0,00 | 0,00 | 0,00 | 0,00 | 0,00 |
| | | краевой бюджет | 760 | 0,00 | 0,00 | 0,00 | 0,00 | 0,00 | 0,00 | 0,00 | 0,00 | 0,00 | 0,00 |
| | | бюджет муниципальных образований | | 0,00 | 0,00 | 0,00 | 0,00 | 0,00 | 0,00 | 0,00 | 0,00 | 0,00 | 0,00 |
| | | государственные внебюджетные фонды Российской Федерации | | 0,00 | 0,00 | 0,00 | 0,00 | 0,00 | 0,00 | 0,00 | 0,00 | 0,00 | 0,00 |
| | | территориальные государственные внебюджетные фонды | | 0,00 | 0,00 | 0,00 | 0,00 | 0,00 | 0,00 | 0,00 | 0,00 | 0,00 | 0,00 |
| | | иные внебюджетные источники | | 0,00 | 0,00 | 0,00 | 0,00 | 0,00 | 0,00 | 0,00 | 0,00 | 0,00 | 0,00 |
| 1.1.4. | Предоставление дополнительных гарантий участникам Государственной программы по оказанию содействия добровольному переселению в Российскую Федерацию соотечественников, проживающих за рубежом, утвержденной Указом Президента Российской Федерации от 22 июня 2006 года № 637 «О мерах по оказанию содействия добровольному переселению в Российскую Федерацию соотечественников, проживающих за рубежом» (далее – Госпрограмма по переселению соотечественников), и членам их семей | всего | 760 | 252,50 | 9673,20 | 9783,70 | 10422,84 | 5843,50 | 5444,10 | 8950,00 | 9100,00 | 9200,00 | 68669,84 |
| | | федеральный бюджет (субсидии, субвенции, иные межбюджетные трансферты) | 760 | 0,00 | 1573,20 | 5175,40 | 9901,70 | 4850,10 | 4790,80 | 7876,00 | 8008,00 | 8096,00 | 50271,20 |
| | | краевой бюджет | 760 | 252,50 | 8100,00 | 4608,30 | 521,14 | 993,40 | 653,30 | 1074,00 | 1092,00 | 1104,00 | 18398,64 |
| | | бюджет муниципальных образований | | 0,00 | 0,00 | 0,00 | 0,00 | 0,00 | 0,00 | 0,00 | 0,00 | 0,00 | 0,00 |
| | | государственные внебюджетные фонды Российской Федерации | | 0,00 | 0,00 | 0,00 | 0,00 | 0,00 | 0,00 | 0,00 | 0,00 | 0,00 | 0,00 |
| | | территориальные государственные внебюджетные фонды | | 0,00 | 0,00 | 0,00 | 0,00 | 0,00 | 0,00 | 0,00 | 0,00 | 0,00 | 0,00 |
| | | иные внебюджетные источники | | 0,00 | 0,00 | 0,00 | 0,00 | 0,00 | 0,00 | 0,00 | 0,00 | 0,00 | 0,00 |
| 1.1.4.1. | Содействие участникам Госпрограммы по переселению соотечественников и членам их семей во временном размещении и обустройстве на территории вселения | всего | 760 | 0,00 | 0,00 | 0,00 | 0,00 | 0,00 | 0,00 | 0,00 | 0,00 | 0,00 | 0,00 |
| | | федеральный бюджет (субсидии, субвенции, иные межбюджетные трансферты) | | 0,00 | 0,00 | 0,00 | 0,00 | 0,00 | 0,00 | 0,00 | 0,00 | 0,00 | 0,00 |
| | | краевой бюджет | 760 | 0,00 | 0,00 | 0,00 | 0,00 | 0,00 | 0,00 | 0,00 | 0,00 | 0,00 | 0,00 |
| | | бюджет муниципальных образований | | 0,00 | 0,00 | 0,00 | 0,00 | 0,00 | 0,00 | 0,00 | 0,00 | 0,00 | 0,00 |
| | | государственные внебюджетные фонды Российской Федерации | | 0,00 | 0,00 | 0,00 | 0,00 | 0,00 | 0,00 | 0,00 | 0,00 | 0,00 | 0,00 |
| | | территориальные государственные внебюджетные фонды | | 0,00 | 0,00 | 0,00 | 0,00 | 0,00 | 0,00 | 0,00 | 0,00 | 0,00 | 0,00 |
| | | иные внебюджетные источники | | 0,00 | 0,00 | 0,00 | 0,00 | 0,00 | 0,00 | 0,00 | 0,00 | 0,00 | 0,00 |
| 1.1.4.2. | Учет заявлений об участии в Госпрограмме по переселению соотечественников, формирование реестра участников Госпрограммы по переселению соотечественников и членов их семей, переселяющихся на постоянное место жительства в Приморский край, с использованием единого централизованного информационного ресурса (банка данных) | всего | | 0,00 | 0,00 | 0,00 | 0,00 | 0,00 | 0,00 | 0,00 | 0,00 | 0,00 | 0,00 |
| | | федеральный бюджет (субсидии, субвенции, иные межбюджетные трансферты) | | 0,00 | 0,00 | 0,00 | 0,00 | 0,00 | 0,00 | 0,00 | 0,00 | 0,00 | 0,00 |
| | | краевой бюджет | | 0,00 | 0,00 | 0,00 | 0,00 | 0,00 | 0,00 | 0,00 | 0,00 | 0,00 | 0,00 |
| | | бюджет муниципальных образований | | 0,00 | 0,00 | 0,00 | 0,00 | 0,00 | 0,00 | 0,00 | 0,00 | 0,00 | 0,00 |
| | | государственные внебюджетные фонды Российской Федерации | | 0,00 | 0,00 | 0,00 | 0,00 | 0,00 | 0,00 | 0,00 | 0,00 | 0,00 | 0,00 |
| | | территориальные государственные внебюджетные фонды | | 0,00 | 0,00 | 0,00 | 0,00 | 0,00 | 0,00 | 0,00 | 0,00 | 0,00 | 0,00 |
| | | иные внебюджетные источники | | 0,00 | 0,00 | 0,00 | 0,00 | 0,00 | 0,00 | 0,00 | 0,00 | 0,00 | 0,00 |
| 1.1.4.3. | Содействие трудоустройству и занятости участников Госпрограммы по переселению соотечественников и членов их семей | всего | | 0,00 | 0,00 | 0,00 | 0,00 | 0,00 | 0,00 | 0,00 | 0,00 | 0,00 | 0,00 |
| | | федеральный бюджет (субсидии, субвенции, иные межбюджетные трансферты) | | 0,00 | 0,00 | 0,00 | 0,00 | 0,00 | 0,00 | 0,00 | 0,00 | 0,00 | 0,00 |
| | | краевой бюджет | | 0,00 | 0,00 | 0,00 | 0,00 | 0,00 | 0,00 | 0,00 | 0,00 | 0,00 | 0,00 |
| | | бюджет муниципальных образований | | 0,00 | 0,00 | 0,00 | 0,00 | 0,00 | 0,00 | 0,00 | 0,00 | 0,00 | 0,00 |
| | | государственные внебюджетные фонды Российской Федерации | | 0,00 | 0,00 | 0,00 | 0,00 | 0,00 | 0,00 | 0,00 | 0,00 | 0,00 | 0,00 |
| | | территориальные государственные внебюджетные фонды | | 0,00 | 0,00 | 0,00 | 0,00 | 0,00 | 0,00 | 0,00 | 0,00 | 0,00 | 0,00 |
| | | иные внебюджетные источники | | 0,00 | 0,00 | 0,00 | 0,00 | 0,00 | 0,00 | 0,00 | 0,00 | 0,00 | 0,00 |

| № п/п | Наименование подпрограммы, программы, принятой в соответствии с требованиями федерального законодательства в сфере реализации государственной программы | Источники ресурсного обеспечения | ГРБС | Оценка расходов (тыс. руб.), годы | | | | | | | | | |
|---|---|---|---|---|---|---|---|---|---|---|---|---|---|
| | | | | 2013 год | 2014 год | 2015 год | 2016 год | 2017 год | 2018 год | 2019 год | 2020 год | 2021 год | всего |
| 1 | 2 | 3 | 4 | 5 | 6 | 7 | 8 | 9 | 10 | 11 | 12 | 13 | 14 |
| 1.1.4.4. | Формирование, регулярное обновление и размещение (не реже одного раза в месяц) информационно-справочных материалов о возможности трудоустройства на территории вселения, получения профессионального образования, реализации подпрограммы переселения и других материалов на информационном портале АИС «Соотечественники»; информационное сопровождение реализации подпрограммы переселения в средствах массовой информации | всего | | 0,00 | 0,00 | 0,00 | 0,00 | 0,00 | 0,00 | 0,00 | 0,00 | 0,00 | 0,00 |
| | | федеральный бюджет (субсидии, субвенции, иные межбюджетные трансферты) | | 0,00 | 0,00 | 0,00 | 0,00 | 0,00 | 0,00 | 0,00 | 0,00 | 0,00 | 0,00 |
| | | краевой бюджет | | 0,00 | 0,00 | 0,00 | 0,00 | 0,00 | 0,00 | 0,00 | 0,00 | 0,00 | 0,00 |
| | | бюджет муниципальных образований | | 0,00 | 0,00 | 0,00 | 0,00 | 0,00 | 0,00 | 0,00 | 0,00 | 0,00 | 0,00 |
| | | государственные внебюджетные фонды Российской Федерации | | 0,00 | 0,00 | 0,00 | 0,00 | 0,00 | 0,00 | 0,00 | 0,00 | 0,00 | 0,00 |
| | | территориальные государственные внебюджетные фонды | | 0,00 | 0,00 | 0,00 | 0,00 | 0,00 | 0,00 | 0,00 | 0,00 | 0,00 | 0,00 |
| | | иные внебюджетные источники | | 0,00 | 0,00 | 0,00 | 0,00 | 0,00 | 0,00 | 0,00 | 0,00 | 0,00 | 0,00 |
| 1.1.4.5. | Профессиональное обучение и дополнительное профессиональное образование участников Госпрограммы по переселению соотечественников и членов их семей | всего | 760 | 0,00 | 325,00 | 338,30 | 300,10 | 380,00 | 380,00 | 500,00 | 510,00 | 525,00 | 3258,40 |
| | | федеральный бюджет (субсидии, субвенции, иные межбюджетные трансферты) | 760 | 0,00 | 0,00 | 0,00 | 250,00 | 315,40 | 334,40 | 440,00 | 448,80 | 462,00 | 2250,60 |
| | | краевой бюджет | 760 | 0,00 | 325,00 | 338,30 | 50,10 | 64,60 | 45,60 | 60,00 | 61,20 | 63,00 | 1007,80 |
| | | бюджет муниципальных образований | | 0,00 | 0,00 | 0,00 | 0,00 | 0,00 | 0,00 | 0,00 | 0,00 | 0,00 | 0,00 |
| | | государственные внебюджетные фонды Российской Федерации | | 0,00 | 0,00 | 0,00 | 0,00 | 0,00 | 0,00 | 0,00 | 0,00 | 0,00 | 0,00 |
| | | территориальные государственные внебюджетные фонды | | 0,00 | 0,00 | 0,00 | 0,00 | 0,00 | 0,00 | 0,00 | 0,00 | 0,00 | 0,00 |
| | | иные внебюджетные источники | | 0,00 | 0,00 | 0,00 | 0,00 | 0,00 | 0,00 | 0,00 | 0,00 | 0,00 | 0,00 |
| 1.1.4.6. | Оказание консультационной и информационной поддержки по вопросам предпринимательской деятельности | всего | | 0,00 | 0,00 | 0,00 | 0,00 | 0,00 | 0,00 | 0,00 | 0,00 | 0,00 | 0,00 |
| | | федеральный бюджет (субсидии, субвенции, иные межбюджетные трансферты) | | 0,00 | 0,00 | 0,00 | 0,00 | 0,00 | 0,00 | 0,00 | 0,00 | 0,00 | 0,00 |
| | | краевой бюджет | | 0,00 | 0,00 | 0,00 | 0,00 | 0,00 | 0,00 | 0,00 | 0,00 | 0,00 | 0,00 |
| | | бюджет муниципальных образований | | 0,00 | 0,00 | 0,00 | 0,00 | 0,00 | 0,00 | 0,00 | 0,00 | 0,00 | 0,00 |
| | | государственные внебюджетные фонды Российской Федерации | | 0,00 | 0,00 | 0,00 | 0,00 | 0,00 | 0,00 | 0,00 | 0,00 | 0,00 | 0,00 |
| | | территориальные государственные внебюджетные фонды | | 0,00 | 0,00 | 0,00 | 0,00 | 0,00 | 0,00 | 0,00 | 0,00 | 0,00 | 0,00 |
| | | иные внебюджетные источники | | 0,00 | 0,00 | 0,00 | 0,00 | 0,00 | 0,00 | 0,00 | 0,00 | 0,00 | 0,00 |
| 1.1.4.7. | Компенсация расходов на переаттестацию ученых степеней, нострификацию дипломов, аттестатов и других документов об образовании участникам Госпрограммы по переселению соотечественников и членам их семей | всего | 760 | 0,00 | 40,00 | 0,00 | 0,00 | 0,00 | 13,00 | 0,00 | 0,00 | 0,00 | 53,00 |
| | | федеральный бюджет (субсидии, субвенции, иные межбюджетные трансферты) | 760 | 0,00 | 0,00 | 0,00 | 0,00 | 0,00 | 11,43 | 0,00 | 0,00 | 0,00 | 11,43 |
| | | краевой бюджет | 760 | 0,00 | 40,00 | 0,00 | 0,00 | 0,00 | 1,57 | 0,00 | 0,00 | 0,00 | 41,57 |
| | | бюджет муниципальных образований | | 0,00 | 0,00 | 0,00 | 0,00 | 0,00 | 0,00 | 0,00 | 0,00 | 0,00 | 0,00 |
| | | государственные внебюджетные фонды Российской Федерации | | 0,00 | 0,00 | 0,00 | 0,00 | 0,00 | 0,00 | 0,00 | 0,00 | 0,00 | 0,00 |
| | | территориальные государственные внебюджетные фонды | | 0,00 | 0,00 | 0,00 | 0,00 | 0,00 | 0,00 | 0,00 | 0,00 | 0,00 | 0,00 |
| | | иные внебюджетные источники | | 0,00 | 0,00 | 0,00 | 0,00 | 0,00 | 0,00 | 0,00 | 0,00 | 0,00 | 0,00 |
| 1.1.4.8. | Компенсация понесенных расходов, связанных с наймом (поднаймом) жилого помещения, участникам Госпрограммы по переселению соотечественников, прибывшим из-за рубежа, а также гражданам, прибывшим из Украины | всего | 760 | 175,50 | 9308,20 | 9445,40 | 10122,74 | 5463,50 | 5051,10 | 8450,00 | 8590,00 | 8675,00 | 65281,44 |
| | | федеральный бюджет (субсидии, субвенции, иные межбюджетные трансферты) | 760 | 0,00 | 1573,20 | 5175,40 | 9651,70 | 4534,70 | 4444,97 | 7436,00 | 7559,20 | 7634,00 | 48009,17 |
| | | краевой бюджет | 760 | 175,50 | 7735,00 | 4270,00 | 471,04 | 928,80 | 606,13 | 1014,00 | 1030,80 | 1041,00 | 17272,27 |
| | | бюджет муниципальных образований | | 0,00 | 0,00 | 0,00 | 0,00 | 0,00 | 0,00 | 0,00 | 0,00 | 0,00 | 0,00 |
| | | государственные внебюджетные фонды Российской Федерации | | 0,00 | 0,00 | 0,00 | 0,00 | 0,00 | 0,00 | 0,00 | 0,00 | 0,00 | 0,00 |
| | | территориальные государственные внебюджетные фонды | | 0,00 | 0,00 | 0,00 | 0,00 | 0,00 | 0,00 | 0,00 | 0,00 | 0,00 | 0,00 |
| | | иные внебюджетные источники | | 0,00 | 0,00 | 0,00 | 0,00 | 0,00 | 0,00 | 0,00 | 0,00 | 0,00 | 0,00 |
| 1.1.4.9. | Компенсация расходов на оплату полисов добровольного медицинского страхования участникам Госпрограммы по переселению соотечественников и членам их семей | всего | 760 | 77,00 | 0,00 | 0,00 | 0,00 | 0,00 | 0,00 | 0,00 | 0,00 | 0,00 | 77,00 |
| | | федеральный бюджет (субсидии, субвенции, иные межбюджетные трансферты) | | 0,00 | 0,00 | 0,00 | 0,00 | 0,00 | 0,00 | 0,00 | 0,00 | 0,00 | 0,00 |
| | | краевой бюджет | 760 | 77,00 | 0,00 | 0,00 | 0,00 | 0,00 | 0,00 | 0,00 | 0,00 | 0,00 | 77,00 |
| | | бюджет муниципальных образований | | 0,00 | 0,00 | 0,00 | 0,00 | 0,00 | 0,00 | 0,00 | 0,00 | 0,00 | 0,00 |
| | | государственные внебюджетные фонды Российской Федерации | | 0,00 | 0,00 | 0,00 | 0,00 | 0,00 | 0,00 | 0,00 | 0,00 | 0,00 | 0,00 |
| | | территориальные государственные внебюджетные фонды | | 0,00 | 0,00 | 0,00 | 0,00 | 0,00 | 0,00 | 0,00 | 0,00 | 0,00 | 0,00 |
| | | иные внебюджетные источники | | 0,00 | 0,00 | 0,00 | 0,00 | 0,00 | 0,00 | 0,00 | 0,00 | 0,00 | 0,00 |
| 1.1.4.10. | Обеспечение предоставления мер социальной поддержки участникам Госпрограммы по переселению соотечественников и членам их семей | всего | 760 | 0,00 | 0,00 | 0,00 | 0,00 | 0,00 | 0,00 | 0,00 | 0,00 | 0,00 | 0,00 |
| | | федеральный бюджет (субсидии, субвенции, иные межбюджетные трансферты) | | 0,00 | 0,00 | 0,00 | 0,00 | 0,00 | 0,00 | 0,00 | 0,00 | 0,00 | 0,00 |
| | | краевой бюджет | 760 | 0,00 | 0,00 | 0,00 | 0,00 | 0,00 | 0,00 | 0,00 | 0,00 | 0,00 | 0,00 |
| | | бюджет муниципальных образований | | 0,00 | 0,00 | 0,00 | 0,00 | 0,00 | 0,00 | 0,00 | 0,00 | 0,00 | 0,00 |
| | | государственные внебюджетные фонды Российской Федерации | | 0,00 | 0,00 | 0,00 | 0,00 | 0,00 | 0,00 | 0,00 | 0,00 | 0,00 | 0,00 |
| | | территориальные государственные внебюджетные фонды | | 0,00 | 0,00 | 0,00 | 0,00 | 0,00 | 0,00 | 0,00 | 0,00 | 0,00 | 0,00 |
| | | иные внебюджетные источники | | 0,00 | 0,00 | 0,00 | 0,00 | 0,00 | 0,00 | 0,00 | 0,00 | 0,00 | 0,00 |
| 2. | Подпрограмма «Дополнительные мероприятия в сфере занятости населения, направленные на снижение напряженности на рынке труда Приморского края» | всего | 760 | 0,00 | 0,00 | 1950,00 | 0,00 | 0,00 | 0,00 | 0,00 | 0,00 | 0,00 | 1950,00 |
| | | федеральный бюджет (субсидии, субвенции, иные межбюджетные трансферты) | | 0,00 | 0,00 | 0,00 | 0,00 | 0,00 | 0,00 | 0,00 | 0,00 | 0,00 | 0,00 |
| | | краевой бюджет | 760 | 0,00 | 0,00 | 1950,00 | 0,00 | 0,00 | 0,00 | 0,00 | 0,00 | 0,00 | 1950,00 |
| | | бюджет муниципальных образований | | 0,00 | 0,00 | 0,00 | 0,00 | 0,00 | 0,00 | 0,00 | 0,00 | 0,00 | 0,00 |
| | | государственные внебюджетные фонды Российской Федерации | | 0,00 | 0,00 | 0,00 | 0,00 | 0,00 | 0,00 | 0,00 | 0,00 | 0,00 | 0,00 |
| | | территориальные государственные внебюджетные фонды | | 0,00 | 0,00 | 0,00 | 0,00 | 0,00 | 0,00 | 0,00 | 0,00 | 0,00 | 0,00 |
| | | иные внебюджетные источники | | 0,00 | 0,00 | 0,00 | 0,00 | 0,00 | 0,00 | 0,00 | 0,00 | 0,00 | 0,00 |
| 2.1. | Основное мероприятие «Сохранение занятости работников, находящихся под риском увольнения» | всего | 760 | 0,00 | 0,00 | 1950,00 | 0,00 | 0,00 | 0,00 | 0,00 | 0,00 | 0,00 | 1950,00 |
| | | федеральный бюджет (субсидии, субвенции, иные межбюджетные трансферты) | | 0,00 | 0,00 | 0,00 | 0,00 | 0,00 | 0,00 | 0,00 | 0,00 | 0,00 | 0,00 |
| | | краевой бюджет | 760 | 0,00 | 0,00 | 1950,00 | 0,00 | 0,00 | 0,00 | 0,00 | 0,00 | 0,00 | 1950,00 |
| | | бюджет муниципальных образований | | 0,00 | 0,00 | 0,00 | 0,00 | 0,00 | 0,00 | 0,00 | 0,00 | 0,00 | 0,00 |
| | | государственные внебюджетные фонды Российской Федерации | | 0,00 | 0,00 | 0,00 | 0,00 | 0,00 | 0,00 | 0,00 | 0,00 | 0,00 | 0,00 |
| | | территориальные государственные внебюджетные фонды | | 0,00 | 0,00 | 0,00 | 0,00 | 0,00 | 0,00 | 0,00 | 0,00 | 0,00 | 0,00 |
| | | иные внебюджетные источники | | 0,00 | 0,00 | 0,00 | 0,00 | 0,00 | 0,00 | 0,00 | 0,00 | 0,00 | 0,00 |
| 2.1.1. | Опережающее профессиональное обучение работников организаций, находящихся под риском увольнения | всего | 760 | 0,00 | 0,00 | 1650,00 | 0,00 | 0,00 | 0,00 | 0,00 | 0,00 | 0,00 | 1650,00 |
| | | федеральный бюджет (субсидии, субвенции, иные межбюджетные трансферты) | | 0,00 | 0,00 | 0,00 | 0,00 | 0,00 | 0,00 | 0,00 | 0,00 | 0,00 | 0,00 |
| | | краевой бюджет | 760 | 0,00 | 0,00 | 1650,00 | 0,00 | 0,00 | 0,00 | 0,00 | 0,00 | 0,00 | 1650,00 |
| | | бюджет муниципальных образований | | 0,00 | 0,00 | 0,00 | 0,00 | 0,00 | 0,00 | 0,00 | 0,00 | 0,00 | 0,00 |
| | | государственные внебюджетные фонды Российской Федерации | | 0,00 | 0,00 | 0,00 | 0,00 | 0,00 | 0,00 | 0,00 | 0,00 | 0,00 | 0,00 |
| | | территориальные государственные внебюджетные фонды | | 0,00 | 0,00 | 0,00 | 0,00 | 0,00 | 0,00 | 0,00 | 0,00 | 0,00 | 0,00 |
| | | иные внебюджетные источники | | 0,00 | 0,00 | 0,00 | 0,00 | 0,00 | 0,00 | 0,00 | 0,00 | 0,00 | 0,00 |
| 2.1.2. | Временная занятость работников организаций, находящихся под риском увольнения, и граждан, ищущих работу | всего | 760 | 0,00 | 0,00 | 300,00 | 0,00 | 0,00 | 0,00 | 0,00 | 0,00 | 0,00 | 300,00 |
| | | федеральный бюджет (субсидии, субвенции, иные межбюджетные трансферты) | | 0,00 | 0,00 | 0,00 | 0,00 | 0,00 | 0,00 | 0,00 | 0,00 | 0,00 | 0,00 |
| | | краевой бюджет | 760 | 0,00 | 0,00 | 300,00 | 0,00 | 0,00 | 0,00 | 0,00 | 0,00 | 0,00 | 300,00 |
| | | бюджет муниципальных образований | | 0,00 | 0,00 | 0,00 | 0,00 | 0,00 | 0,00 | 0,00 | 0,00 | 0,00 | 0,00 |
| | | государственные внебюджетные фонды Российской Федерации | | 0,00 | 0,00 | 0,00 | 0,00 | 0,00 | 0,00 | 0,00 | 0,00 | 0,00 | 0,00 |
| | | территориальные государственные внебюджетные фонды | | 0,00 | 0,00 | 0,00 | 0,00 | 0,00 | 0,00 | 0,00 | 0,00 | 0,00 | 0,00 |
| | | иные внебюджетные источники | | 0,00 | 0,00 | 0,00 | 0,00 | 0,00 | 0,00 | 0,00 | 0,00 | 0,00 | 0,00 |
| 3. | Подпрограмма «Повышение мобильности трудовых ресурсов» (далее – подпрограмма мобильности трудовых ресурсов) | всего | X | 0,00 | 0,00 | 88050,00 | 54698,70 | 57855,05 | 56100,00 | 157182,27 | 42075,00 | 42075,00 | 498036,02 |
| | | федеральный бюджет (субсидии, субвенции, иные межбюджетные трансферты) | 760 | 0,00 | 0,00 | 47250,00 | 29452,50 | 36042,80 | 37026,00 | 138320,40 | 37026,00 | 37026,00 | 362143,70 |
| | | краевой бюджет | 760 | 0,00 | 0,00 | 20550,00 | 12623,70 | 7382,25 | 5049,00 | 18861,87 | 5049,00 | 5049,00 | 74564,82 |
| | | бюджет муниципальных образований | | 0,00 | 0,00 | 0,00 | 0,00 | 0,00 | 0,00 | 0,00 | 0,00 | 0,00 | 0,00 |
| | | государственные внебюджетные фонды Российской Федерации | | 0,00 | 0,00 | 0,00 | 0,00 | 0,00 | 0,00 | 0,00 | 0,00 | 0,00 | 0,00 |
| | | территориальные государственные внебюджетные фонды | | 0,00 | 0,00 | 0,00 | 0,00 | 0,00 | 0,00 | 0,00 | 0,00 | 0,00 | 0,00 |
| | | иные внебюджетные источники | | 0,00 | 0,00 | 20250,00 | 12622,50 | 14430,00 | 14025,00 | 0,00 | 0,00 | 0,00 | 61327,50 |

| № п/п | Наименование подпрограммы, программы, принятой в соответствии с требованиями федерального законодательства в сфере реализации государственной программы | Источники ресурсного обеспечения | ГРБС | Оценка расходов (тыс. руб.), годы | | | | | | | | | |
|---|---|---|---|---|---|---|---|---|---|---|---|---|---|
| | | | | 2013 год | 2014 год | 2015 год | 2016 год | 2017 год | 2018 год | 2019 год | 2020 год | 2021 год | всего |
| 1 | 2 | 3 | 4 | 5 | 6 | 7 | 8 | 9 | 10 | 11 | 12 | 13 | 14 |
| 3.1. | Основное мероприятие «Развитие трудовой мобильности населения» | всего | X | 0,00 | 0,00 | 88050,00 | 54698,70 | 57855,05 | 56100,00 | 157182,27 | 42075,00 | 42075,00 | 498036,02 |
| | | федеральный бюджет (субсидии, субвенции, иные межбюджетные трансферты) | 760 | 0,00 | 0,00 | 47250,00 | 29452,50 | 36042,80 | 37026,00 | 138320,40 | 37026,00 | 37026,00 | 362143,70 |
| | | краевой бюджет | 760 | 0,00 | 0,00 | 20550,00 | 12623,70 | 7382,25 | 5049,00 | 18861,87 | 5049,00 | 5049,00 | 74564,82 |
| | | бюджет муниципальных образований | | 0,00 | 0,00 | 0,00 | 0,00 | 0,00 | 0,00 | 0,00 | 0,00 | 0,00 | 0,00 |
| | | государственные внебюджетные фонды Российской Федерации | | 0,00 | 0,00 | 0,00 | 0,00 | 0,00 | 0,00 | 0,00 | 0,00 | 0,00 | 0,00 |
| | | территориальные государственные внебюджетные фонды | | 0,00 | 0,00 | 0,00 | 0,00 | 0,00 | 0,00 | 0,00 | 0,00 | 0,00 | 0,00 |
| | | иные внебюджетные источники | | 0,00 | 0,00 | 20250,00 | 12622,50 | 14430,00 | 14025,00 | 0,00 | 0,00 | 0,00 | 61327,50 |
| 3.1.1. | Обеспечение реализации подпрограммы мобильности трудовых ресурсов | всего | 760 | 0,00 | 0,00 | 300,00 | 1,20 | 0,00 | 0,00 | 0,00 | 0,00 | 0,00 | 301,20 |
| | | федеральный бюджет (субсидии, субвенции, иные межбюджетные трансферты) | | 0,00 | 0,00 | 0,00 | 0,00 | 0,00 | 0,00 | 0,00 | 0,00 | 0,00 | 0,00 |
| | | краевой бюджет | 760 | 0,00 | 0,00 | 300,00 | 1,20 | 0,00 | 0,00 | 0,00 | 0,00 | 0,00 | 301,20 |
| | | бюджет муниципальных образований | | 0,00 | 0,00 | 0,00 | 0,00 | 0,00 | 0,00 | 0,00 | 0,00 | 0,00 | 0,00 |
| | | государственные внебюджетные фонды Российской Федерации | | 0,00 | 0,00 | 0,00 | 0,00 | 0,00 | 0,00 | 0,00 | 0,00 | 0,00 | 0,00 |
| | | территориальные государственные внебюджетные фонды | | 0,00 | 0,00 | 0,00 | 0,00 | 0,00 | 0,00 | 0,00 | 0,00 | 0,00 | 0,00 |
| | | иные внебюджетные источники | | 0,00 | 0,00 | 0,00 | 0,00 | 0,00 | 0,00 | 0,00 | 0,00 | 0,00 | 0,00 |
| 3.1.1.1. | Информационное сопровождение подпрограммы мобильности трудовых ресурсов | всего | 760 | 0,00 | 0,00 | 277,50 | 0,00 | 0,00 | 0,00 | 0,00 | 0,00 | 0,00 | 277,50 |
| | | федеральный бюджет (субсидии, субвенции, иные межбюджетные трансферты) | | 0,00 | 0,00 | 0,00 | 0,00 | 0,00 | 0,00 | 0,00 | 0,00 | 0,00 | 0,00 |
| | | краевой бюджет | 760 | 0,00 | 0,00 | 277,50 | 0,00 | 0,00 | 0,00 | 0,00 | 0,00 | 0,00 | 277,50 |
| | | бюджет муниципальных образований | | 0,00 | 0,00 | 0,00 | 0,00 | 0,00 | 0,00 | 0,00 | 0,00 | 0,00 | 0,00 |
| | | государственные внебюджетные фонды Российской Федерации | | 0,00 | 0,00 | 0,00 | 0,00 | 0,00 | 0,00 | 0,00 | 0,00 | 0,00 | 0,00 |
| | | территориальные государственные внебюджетные фонды | | 0,00 | 0,00 | 0,00 | 0,00 | 0,00 | 0,00 | 0,00 | 0,00 | 0,00 | 0,00 |
| | | иные внебюджетные источники | | 0,00 | 0,00 | 0,00 | 0,00 | 0,00 | 0,00 | 0,00 | 0,00 | 0,00 | 0,00 |
| 3.1.1.2. | Отбор работодателей | всего | 760 | 0,00 | 0,00 | 0,00 | 0,00 | 0,00 | 0,00 | 0,00 | 0,00 | 0,00 | 0,00 |
| | | федеральный бюджет (субсидии, субвенции, иные межбюджетные трансферты) | | 0,00 | 0,00 | 0,00 | 0,00 | 0,00 | 0,00 | 0,00 | 0,00 | 0,00 | 0,00 |
| | | краевой бюджет | 760 | 0,00 | 0,00 | 0,00 | 0,00 | 0,00 | 0,00 | 0,00 | 0,00 | 0,00 | 0,00 |
| | | бюджет муниципальных образований | | 0,00 | 0,00 | 0,00 | 0,00 | 0,00 | 0,00 | 0,00 | 0,00 | 0,00 | 0,00 |
| | | государственные внебюджетные фонды Российской Федерации | | 0,00 | 0,00 | 0,00 | 0,00 | 0,00 | 0,00 | 0,00 | 0,00 | 0,00 | 0,00 |
| | | территориальные государственные внебюджетные фонды | | 0,00 | 0,00 | 0,00 | 0,00 | 0,00 | 0,00 | 0,00 | 0,00 | 0,00 | 0,00 |
| | | иные внебюджетные источники | | 0,00 | 0,00 | 0,00 | 0,00 | 0,00 | 0,00 | 0,00 | 0,00 | 0,00 | 0,00 |
| 3.1.1.3. | Заключение с работодателями соглашений об участии в подпрограмме мобильности трудовых ресурсов | всего | | 0,00 | 0,00 | 0,00 | 0,00 | 0,00 | 0,00 | 0,00 | 0,00 | 0,00 | 0,00 |
| | | федеральный бюджет (субсидии, субвенции, иные межбюджетные трансферты) | | 0,00 | 0,00 | 0,00 | 0,00 | 0,00 | 0,00 | 0,00 | 0,00 | 0,00 | 0,00 |
| | | краевой бюджет | | 0,00 | 0,00 | 0,00 | 0,00 | 0,00 | 0,00 | 0,00 | 0,00 | 0,00 | 0,00 |
| | | бюджет муниципальных образований | | 0,00 | 0,00 | 0,00 | 0,00 | 0,00 | 0,00 | 0,00 | 0,00 | 0,00 | 0,00 |
| | | государственные внебюджетные фонды Российской Федерации | | 0,00 | 0,00 | 0,00 | 0,00 | 0,00 | 0,00 | 0,00 | 0,00 | 0,00 | 0,00 |
| | | территориальные государственные внебюджетные фонды | | 0,00 | 0,00 | 0,00 | 0,00 | 0,00 | 0,00 | 0,00 | 0,00 | 0,00 | 0,00 |
| | | иные внебюджетные источники | | 0,00 | 0,00 | 0,00 | 0,00 | 0,00 | 0,00 | 0,00 | 0,00 | 0,00 | 0,00 |
| 3.1.1.4. | Изготовление бланков сертификатов для участников подпрограммы мобильности трудовых ресурсов | всего | 760 | 0,00 | 0,00 | 22,50 | 1,20 | 0,00 | 0,00 | 0,00 | 0,00 | 0,00 | 23,70 |
| | | федеральный бюджет (субсидии, субвенции, иные межбюджетные трансферты) | | 0,00 | 0,00 | 0,00 | 0,00 | 0,00 | 0,00 | 0,00 | 0,00 | 0,00 | 0,00 |
| | | краевой бюджет | 760 | 0,00 | 0,00 | 22,50 | 1,20 | 0,00 | 0,00 | 0,00 | 0,00 | 0,00 | 23,70 |
| | | бюджет муниципальных образований | | 0,00 | 0,00 | 0,00 | 0,00 | 0,00 | 0,00 | 0,00 | 0,00 | 0,00 | 0,00 |
| | | государственные внебюджетные фонды Российской Федерации | | 0,00 | 0,00 | 0,00 | 0,00 | 0,00 | 0,00 | 0,00 | 0,00 | 0,00 | 0,00 |
| | | территориальные государственные внебюджетные фонды | | 0,00 | 0,00 | 0,00 | 0,00 | 0,00 | 0,00 | 0,00 | 0,00 | 0,00 | 0,00 |
| | | иные внебюджетные источники | | 0,00 | 0,00 | 0,00 | 0,00 | 0,00 | 0,00 | 0,00 | 0,00 | 0,00 | 0,00 |
| 3.1.1.5. | Контроль за осуществлением работником трудовой деятельности у работодателя в течение двух лет | всего | | 0,00 | 0,00 | 0,00 | 0,00 | 0,00 | 0,00 | 0,00 | 0,00 | 0,00 | 0,00 |
| | | федеральный бюджет (субсидии, субвенции, иные межбюджетные трансферты) | | 0,00 | 0,00 | 0,00 | 0,00 | 0,00 | 0,00 | 0,00 | 0,00 | 0,00 | 0,00 |
| | | краевой бюджет | | 0,00 | 0,00 | 0,00 | 0,00 | 0,00 | 0,00 | 0,00 | 0,00 | 0,00 | 0,00 |
| | | бюджет муниципальных образований | | 0,00 | 0,00 | 0,00 | 0,00 | 0,00 | 0,00 | 0,00 | 0,00 | 0,00 | 0,00 |
| | | государственные внебюджетные фонды Российской Федерации | | 0,00 | 0,00 | 0,00 | 0,00 | 0,00 | 0,00 | 0,00 | 0,00 | 0,00 | 0,00 |
| | | территориальные государственные внебюджетные фонды | | 0,00 | 0,00 | 0,00 | 0,00 | 0,00 | 0,00 | 0,00 | 0,00 | 0,00 | 0,00 |
| | | иные внебюджетные источники | | 0,00 | 0,00 | 0,00 | 0,00 | 0,00 | 0,00 | 0,00 | 0,00 | 0,00 | 0,00 |
| 3.1.1.6. | Контроль поступлений платежей за привлеченного работника в государственные внебюджетные фонды | всего | | 0,00 | 0,00 | 0,00 | 0,00 | 0,00 | 0,00 | 0,00 | 0,00 | 0,00 | 0,00 |
| | | федеральный бюджет (субсидии, субвенции, иные межбюджетные трансферты) | | 0,00 | 0,00 | 0,00 | 0,00 | 0,00 | 0,00 | 0,00 | 0,00 | 0,00 | 0,00 |
| | | краевой бюджет | | 0,00 | 0,00 | 0,00 | 0,00 | 0,00 | 0,00 | 0,00 | 0,00 | 0,00 | 0,00 |
| | | бюджет муниципальных образований | | 0,00 | 0,00 | 0,00 | 0,00 | 0,00 | 0,00 | 0,00 | 0,00 | 0,00 | 0,00 |
| | | государственные внебюджетные фонды Российской Федерации | | 0,00 | 0,00 | 0,00 | 0,00 | 0,00 | 0,00 | 0,00 | 0,00 | 0,00 | 0,00 |
| | | территориальные государственные внебюджетные фонды | | 0,00 | 0,00 | 0,00 | 0,00 | 0,00 | 0,00 | 0,00 | 0,00 | 0,00 | 0,00 |
| | | иные внебюджетные источники | | 0,00 | 0,00 | 0,00 | 0,00 | 0,00 | 0,00 | 0,00 | 0,00 | 0,00 | 0,00 |
| 3.1.2. | Предоставление финансовой поддержки работодателям-участникам подпрограммы мобильности трудовых ресурсов | всего | X | 0,00 | 0,00 | 87750,00 | 54697,50 | 57855,05 | 56100,00 | 157182,27 | 42075,00 | 42075,00 | 497734,82 |
| | | федеральный бюджет (субсидии, субвенции, иные межбюджетные трансферты) | 760 | 0,00 | 0,00 | 47250,00 | 29452,50 | 36042,80 | 37026,00 | 138320,40 | 37026,00 | 37026,00 | 362143,70 |
| | | краевой бюджет | 760 | 0,00 | 0,00 | 20250,00 | 12622,50 | 7382,25 | 5049,00 | 18861,87 | 5049,00 | 5049,00 | 74263,62 |
| | | бюджет муниципальных образований | | 0,00 | 0,00 | 0,00 | 0,00 | 0,00 | 0,00 | 0,00 | 0,00 | 0,00 | 0,00 |
| | | государственные внебюджетные фонды Российской Федерации | | 0,00 | 0,00 | 0,00 | 0,00 | 0,00 | 0,00 | 0,00 | 0,00 | 0,00 | 0,00 |
| | | территориальные государственные внебюджетные фонды | | 0,00 | 0,00 | 0,00 | 0,00 | 0,00 | 0,00 | 0,00 | 0,00 | 0,00 | 0,00 |
| | | иные внебюджетные источники | | 0,00 | 0,00 | 20250,00 | 12622,50 | 14430,00 | 14025,00 | 0,00 | 0,00 | 0,00 | 61327,50 |
| 3.1.3. | Мониторинг реализации подпрограммы мобильности трудовых ресурсов | всего | | 0,00 | 0,00 | 0,00 | 0,00 | 0,00 | 0,00 | 0,00 | 0,00 | 0,00 | 0,00 |
| | | федеральный бюджет (субсидии, субвенции, иные межбюджетные трансферты) | | 0,00 | 0,00 | 0,00 | 0,00 | 0,00 | 0,00 | 0,00 | 0,00 | 0,00 | 0,00 |
| | | краевой бюджет | | 0,00 | 0,00 | 0,00 | 0,00 | 0,00 | 0,00 | 0,00 | 0,00 | 0,00 | 0,00 |
| | | бюджет муниципальных образований | | 0,00 | 0,00 | 0,00 | 0,00 | 0,00 | 0,00 | 0,00 | 0,00 | 0,00 | 0,00 |
| | | государственные внебюджетные фонды Российской Федерации | | 0,00 | 0,00 | 0,00 | 0,00 | 0,00 | 0,00 | 0,00 | 0,00 | 0,00 | 0,00 |
| | | территориальные государственные внебюджетные фонды | | 0,00 | 0,00 | 0,00 | 0,00 | 0,00 | 0,00 | 0,00 | 0,00 | 0,00 | 0,00 |
| | | иные внебюджетные источники | | 0,00 | 0,00 | 0,00 | 0,00 | 0,00 | 0,00 | 0,00 | 0,00 | 0,00 | 0,00 |
| 4. | Подпрограмма «Мероприятия в сфере занятости населения» | всего | X | 1286653,54 | 1139302,91 | 1299174,60 | 1234941,24 | 1083143,22 | 931647,31 | 1227504,47 | 1208082,97 | 1181319,57 | 10591769,83 |
| | | федеральный бюджет (субсидии, субвенции, иные межбюджетные трансферты) | 760, 752 | 904470,60 | 733791,60 | 929156,00 | 861402,76 | 698303,75 | 548388,20 | 839733,50 | 814583,90 | 787820,50 | 7117650,81 |
| | | краевой бюджет | 760 | 382182,94 | 405511,31 | 370018,60 | 373538,48 | 384839,47 | 383259,11 | 387770,97 | 393499,07 | 393499,07 | 3474119,02 |
| | | бюджет муниципальных образований | | 0,00 | 0,00 | 0,00 | 0,00 | 0,00 | 0,00 | 0,00 | 0,00 | 0,00 | 0,00 |
| | | государственные внебюджетные фонды Российской Федерации | | 0,00 | 0,00 | 0,00 | 0,00 | 0,00 | 0,00 | 0,00 | 0,00 | 0,00 | 0,00 |
| | | территориальные государственные внебюджетные фонды | | 0,00 | 0,00 | 0,00 | 0,00 | 0,00 | 0,00 | 0,00 | 0,00 | 0,00 | 0,00 |
| | | иные внебюджетные источники | | 0,00 | 0,00 | 0,00 | 0,00 | 0,00 | 0,00 | 0,00 | 0,00 | 0,00 | 0,00 |
| 4.1. | Основное мероприятие «Активная политика занятости населения и социальная поддержка безработных граждан» | всего | X | 1286653,54 | 1139302,91 | 1299174,60 | 1234941,24 | 1083143,22 | 931647,31 | 1227504,47 | 1207012,97 | 1180249,57 | 10589629,83 |
| | | федеральный бюджет (субсидии, субвенции, иные межбюджетные трансферты) | 760, 752 | 904470,60 | 733791,60 | 929156,00 | 861402,76 | 698303,75 | 548388,20 | 839733,50 | 814583,90 | 787820,50 | 7117650,81 |
| | | краевой бюджет | 760 | 382182,94 | 405511,31 | 370018,60 | 373538,48 | 384839,47 | 383259,11 | 387770,97 | 392429,07 | 392429,07 | 3471979,02 |
| | | бюджет муниципальных образований | | 0,00 | 0,00 | 0,00 | 0,00 | 0,00 | 0,00 | 0,00 | 0,00 | 0,00 | 0,00 |
| | | государственные внебюджетные фонды Российской Федерации | | 0,00 | 0,00 | 0,00 | 0,00 | 0,00 | 0,00 | 0,00 | 0,00 | 0,00 | 0,00 |
| | | территориальные государственные внебюджетные фонды | | 0,00 | 0,00 | 0,00 | 0,00 | 0,00 | 0,00 | 0,00 | 0,00 | 0,00 | 0,00 |
| | | иные внебюджетные источники | | 0,00 | 0,00 | 0,00 | 0,00 | 0,00 | 0,00 | 0,00 | 0,00 | 0,00 | 0,00 |

| № п/п | Наименование подпрограммы, программы, принятой в соответствии с требованиями федерального законодательства в сфере реализации государственной программы | Источники ресурсного обеспечения | ГРБС | Оценка расходов (тыс. руб.), годы | | | | | | | | | |
|---|---|---|---|---|---|---|---|---|---|---|---|---|---|
| | | | | 2013 год | 2014 год | 2015 год | 2016 год | 2017 год | 2018 год | 2019 год | 2020 год | 2021 год | всего |
| 1 | 2 | 3 | 4 | 5 | 6 | 7 | 8 | 9 | 10 | 11 | 12 | 13 | 14 |
| 4.1.1. | Расходы на обеспечение деятельности (оказание услуг, выполнение работ) государственного учреждения службы занятости населения | всего | 760 | 105799,10 | 394751,37 | 364776,39 | 370448,13 | 380476,72 | 376758,61 | 389699,93 | 390460,07 | 390460,07 | 3163630,39 |
| | | федеральный бюджет (субсидии, субвенции, иные межбюджетные трансферты) | 760 | 0,00 | 0,00 | 0,00 | 0,00 | 0,00 | 0,00 | 3897,96 | 0,00 | 0,00 | 3897,96 |
| | | краевой бюджет | 760 | 105799,10 | 394751,37 | 364776,39 | 370448,13 | 380476,72 | 376758,61 | 385801,97 | 390460,07 | 390460,07 | 3159732,43 |
| | | бюджет муниципальных образований | | 0,00 | 0,00 | 0,00 | 0,00 | 0,00 | 0,00 | 0,00 | 0,00 | 0,00 | 0,00 |
| | | государственные внебюджетные фонды Российской Федерации | | 0,00 | 0,00 | 0,00 | 0,00 | 0,00 | 0,00 | 0,00 | 0,00 | 0,00 | 0,00 |
| | | территориальные государственные внебюджетные фонды | | 0,00 | 0,00 | 0,00 | 0,00 | 0,00 | 0,00 | 0,00 | 0,00 | 0,00 | 0,00 |
| | | иные внебюджетные источники | | 0,00 | 0,00 | 0,00 | 0,00 | 0,00 | 0,00 | 0,00 | 0,00 | 0,00 | 0,00 |
| 4.1.1.1. | Содействие гражданам в поиске подходящей работы, а работодателям в подборе необходимых работников | всего | | 0,00 | 0,00 | 0,00 | 0,00 | 0,00 | 0,00 | 0,00 | 0,00 | 0,00 | 0,00 |
| | | федеральный бюджет (субсидии, субвенции, иные межбюджетные трансферты) | | 0,00 | 0,00 | 0,00 | 0,00 | 0,00 | 0,00 | 0,00 | 0,00 | 0,00 | 0,00 |
| | | краевой бюджет | | 0,00 | 0,00 | 0,00 | 0,00 | 0,00 | 0,00 | 0,00 | 0,00 | 0,00 | 0,00 |
| | | бюджет муниципальных образований | | 0,00 | 0,00 | 0,00 | 0,00 | 0,00 | 0,00 | 0,00 | 0,00 | 0,00 | 0,00 |
| | | государственные внебюджетные фонды Российской Федерации | | 0,00 | 0,00 | 0,00 | 0,00 | 0,00 | 0,00 | 0,00 | 0,00 | 0,00 | 0,00 |
| | | территориальные государственные внебюджетные фонды | | 0,00 | 0,00 | 0,00 | 0,00 | 0,00 | 0,00 | 0,00 | 0,00 | 0,00 | 0,00 |
| | | иные внебюджетные источники | | 0,00 | 0,00 | 0,00 | 0,00 | 0,00 | 0,00 | 0,00 | 0,00 | 0,00 | 0,00 |
| 4.1.1.2. | Социальная адаптация безработных граждан на рынке труда и психологическая поддержка безработных граждан | всего | | 0,00 | 0,00 | 0,00 | 0,00 | 0,00 | 0,00 | 0,00 | 0,00 | 0,00 | 0,00 |
| | | федеральный бюджет (субсидии, субвенции, иные межбюджетные трансферты) | | 0,00 | 0,00 | 0,00 | 0,00 | 0,00 | 0,00 | 0,00 | 0,00 | 0,00 | 0,00 |
| | | краевой бюджет | | 0,00 | 0,00 | 0,00 | 0,00 | 0,00 | 0,00 | 0,00 | 0,00 | 0,00 | 0,00 |
| | | бюджет муниципальных образований | | 0,00 | 0,00 | 0,00 | 0,00 | 0,00 | 0,00 | 0,00 | 0,00 | 0,00 | 0,00 |
| | | государственные внебюджетные фонды Российской Федерации | | 0,00 | 0,00 | 0,00 | 0,00 | 0,00 | 0,00 | 0,00 | 0,00 | 0,00 | 0,00 |
| | | территориальные государственные внебюджетные фонды | | 0,00 | 0,00 | 0,00 | 0,00 | 0,00 | 0,00 | 0,00 | 0,00 | 0,00 | 0,00 |
| | | иные внебюджетные источники | | 0,00 | 0,00 | 0,00 | 0,00 | 0,00 | 0,00 | 0,00 | 0,00 | 0,00 | 0,00 |
| 4.1.1.3. | Профессиональное обучение и дополнительное профессиональное образование безработных граждан, включая обучение в другой местности | всего | | 0,00 | 0,00 | 0,00 | 0,00 | 0,00 | 0,00 | 0,00 | 0,00 | 0,00 | 0,00 |
| | | федеральный бюджет (субсидии, субвенции, иные межбюджетные трансферты) | | 0,00 | 0,00 | 0,00 | 0,00 | 0,00 | 0,00 | 0,00 | 0,00 | 0,00 | 0,00 |
| | | краевой бюджет | | 0,00 | 0,00 | 0,00 | 0,00 | 0,00 | 0,00 | 0,00 | 0,00 | 0,00 | 0,00 |
| | | бюджет муниципальных образований | | 0,00 | 0,00 | 0,00 | 0,00 | 0,00 | 0,00 | 0,00 | 0,00 | 0,00 | 0,00 |
| | | государственные внебюджетные фонды Российской Федерации | | 0,00 | 0,00 | 0,00 | 0,00 | 0,00 | 0,00 | 0,00 | 0,00 | 0,00 | 0,00 |
| | | территориальные государственные внебюджетные фонды | | 0,00 | 0,00 | 0,00 | 0,00 | 0,00 | 0,00 | 0,00 | 0,00 | 0,00 | 0,00 |
| | | иные внебюджетные источники | | 0,00 | 0,00 | 0,00 | 0,00 | 0,00 | 0,00 | 0,00 | 0,00 | 0,00 | 0,00 |
| 4.1.1.4. | Организация проведения оплачиваемых общественных работ | всего | | 0,00 | 0,00 | 0,00 | 0,00 | 0,00 | 0,00 | 0,00 | 0,00 | 0,00 | 0,00 |
| | | федеральный бюджет (субсидии, субвенции, иные межбюджетные трансферты) | | 0,00 | 0,00 | 0,00 | 0,00 | 0,00 | 0,00 | 0,00 | 0,00 | 0,00 | 0,00 |
| | | краевой бюджет | | 0,00 | 0,00 | 0,00 | 0,00 | 0,00 | 0,00 | 0,00 | 0,00 | 0,00 | 0,00 |
| | | бюджет муниципальных образований | | 0,00 | 0,00 | 0,00 | 0,00 | 0,00 | 0,00 | 0,00 | 0,00 | 0,00 | 0,00 |
| | | государственные внебюджетные фонды Российской Федерации | | 0,00 | 0,00 | 0,00 | 0,00 | 0,00 | 0,00 | 0,00 | 0,00 | 0,00 | 0,00 |
| | | территориальные государственные внебюджетные фонды | | 0,00 | 0,00 | 0,00 | 0,00 | 0,00 | 0,00 | 0,00 | 0,00 | 0,00 | 0,00 |
| | | иные внебюджетные источники | | 0,00 | 0,00 | 0,00 | 0,00 | 0,00 | 0,00 | 0,00 | 0,00 | 0,00 | 0,00 |
| 4.1.1.5. | Организация временного трудоустройства несовершеннолетних граждан в возрасте от 14 до 18 лет в свободное от учебы время | всего | | 0,00 | 0,00 | 0,00 | 0,00 | 0,00 | 0,00 | 0,00 | 0,00 | 0,00 | 0,00 |
| | | федеральный бюджет (субсидии, субвенции, иные межбюджетные трансферты) | | 0,00 | 0,00 | 0,00 | 0,00 | 0,00 | 0,00 | 0,00 | 0,00 | 0,00 | 0,00 |
| | | краевой бюджет | | 0,00 | 0,00 | 0,00 | 0,00 | 0,00 | 0,00 | 0,00 | 0,00 | 0,00 | 0,00 |
| | | бюджет муниципальных образований | | 0,00 | 0,00 | 0,00 | 0,00 | 0,00 | 0,00 | 0,00 | 0,00 | 0,00 | 0,00 |
| | | государственные внебюджетные фонды Российской Федерации | | 0,00 | 0,00 | 0,00 | 0,00 | 0,00 | 0,00 | 0,00 | 0,00 | 0,00 | 0,00 |
| | | территориальные государственные внебюджетные фонды | | 0,00 | 0,00 | 0,00 | 0,00 | 0,00 | 0,00 | 0,00 | 0,00 | 0,00 | 0,00 |
| | | иные внебюджетные источники | | 0,00 | 0,00 | 0,00 | 0,00 | 0,00 | 0,00 | 0,00 | 0,00 | 0,00 | 0,00 |
| 4.1.1.6. | Организация временного трудоустройства безработных граждан, испытывающих трудности в поиске работы | всего | | 0,00 | 0,00 | 0,00 | 0,00 | 0,00 | 0,00 | 0,00 | 0,00 | 0,00 | 0,00 |
| | | федеральный бюджет (субсидии, субвенции, иные межбюджетные трансферты) | | 0,00 | 0,00 | 0,00 | 0,00 | 0,00 | 0,00 | 0,00 | 0,00 | 0,00 | 0,00 |
| | | краевой бюджет | | 0,00 | 0,00 | 0,00 | 0,00 | 0,00 | 0,00 | 0,00 | 0,00 | 0,00 | 0,00 |
| | | бюджет муниципальных образований | | 0,00 | 0,00 | 0,00 | 0,00 | 0,00 | 0,00 | 0,00 | 0,00 | 0,00 | 0,00 |
| | | государственные внебюджетные фонды Российской Федерации | | 0,00 | 0,00 | 0,00 | 0,00 | 0,00 | 0,00 | 0,00 | 0,00 | 0,00 | 0,00 |
| | | территориальные государственные внебюджетные фонды | | 0,00 | 0,00 | 0,00 | 0,00 | 0,00 | 0,00 | 0,00 | 0,00 | 0,00 | 0,00 |
| | | иные внебюджетные источники | | 0,00 | 0,00 | 0,00 | 0,00 | 0,00 | 0,00 | 0,00 | 0,00 | 0,00 | 0,00 |
| 4.1.1.7. | Организация временного трудоустройства безработных граждан в возрасте от 18 до 20 лет, имеющих среднее профессиональное образование и ищущих работу впервые | всего | | 0,00 | 0,00 | 0,00 | 0,00 | 0,00 | 0,00 | 0,00 | 0,00 | 0,00 | 0,00 |
| | | федеральный бюджет (субсидии, субвенции, иные межбюджетные трансферты) | | 0,00 | 0,00 | 0,00 | 0,00 | 0,00 | 0,00 | 0,00 | 0,00 | 0,00 | 0,00 |
| | | краевой бюджет | | 0,00 | 0,00 | 0,00 | 0,00 | 0,00 | 0,00 | 0,00 | 0,00 | 0,00 | 0,00 |
| | | бюджет муниципальных образований | | 0,00 | 0,00 | 0,00 | 0,00 | 0,00 | 0,00 | 0,00 | 0,00 | 0,00 | 0,00 |
| | | государственные внебюджетные фонды Российской Федерации | | 0,00 | 0,00 | 0,00 | 0,00 | 0,00 | 0,00 | 0,00 | 0,00 | 0,00 | 0,00 |
| | | территориальные государственные внебюджетные фонды | | 0,00 | 0,00 | 0,00 | 0,00 | 0,00 | 0,00 | 0,00 | 0,00 | 0,00 | 0,00 |
| | | иные внебюджетные источники | | 0,00 | 0,00 | 0,00 | 0,00 | 0,00 | 0,00 | 0,00 | 0,00 | 0,00 | 0,00 |
| 4.1.1.8. | Организация профессиональной ориентации граждан в целях выбора сферы деятельности (профессии), трудоустройства, прохождения профессионального обучения и получения дополнительного профессионального образования | всего | | 0,00 | 0,00 | 0,00 | 0,00 | 0,00 | 0,00 | 0,00 | 0,00 | 0,00 | 0,00 |
| | | федеральный бюджет (субсидии, субвенции, иные межбюджетные трансферты) | | 0,00 | 0,00 | 0,00 | 0,00 | 0,00 | 0,00 | 0,00 | 0,00 | 0,00 | 0,00 |
| | | краевой бюджет | | 0,00 | 0,00 | 0,00 | 0,00 | 0,00 | 0,00 | 0,00 | 0,00 | 0,00 | 0,00 |
| | | бюджет муниципальных образований | | 0,00 | 0,00 | 0,00 | 0,00 | 0,00 | 0,00 | 0,00 | 0,00 | 0,00 | 0,00 |
| | | государственные внебюджетные фонды Российской Федерации | | 0,00 | 0,00 | 0,00 | 0,00 | 0,00 | 0,00 | 0,00 | 0,00 | 0,00 | 0,00 |
| | | территориальные государственные внебюджетные фонды | | 0,00 | 0,00 | 0,00 | 0,00 | 0,00 | 0,00 | 0,00 | 0,00 | 0,00 | 0,00 |
| | | иные внебюджетные источники | | 0,00 | 0,00 | 0,00 | 0,00 | 0,00 | 0,00 | 0,00 | 0,00 | 0,00 | 0,00 |
| 4.1.1.9. | Содействие самозанятости безработных граждан, включая оказание гражданам, признанным в установленном порядке безработными, и гражданам, признанным в установленном порядке безработными и прошедшим профессиональное обучение или дополнительное профессиональное образование по направлению государственного учреждения службы занятости населения, единовременной финансовой помощи при их государственной регистрации в качестве юридического лица, индивидуального предпринимателя либо крестьянского (фермерского) хозяйства, а также единовременной финансовой помощи на подготовку документов для соответствующей государственной регистрации, в том числе с предоставлением социальной выплаты при государственной регистрации безработных граждан в качестве юридического лица, индивидуального предпринимателя либо крестьянского (фермерского) хозяйства | всего | | 0,00 | 0,00 | 0,00 | 0,00 | 0,00 | 0,00 | 0,00 | 0,00 | 0,00 | 0,00 | 0,00 |
| | | федеральный бюджет (субсидии, субвенции, иные межбюджетные трансферты) | | 0,00 | 0,00 | 0,00 | 0,00 | 0,00 | 0,00 | 0,00 | 0,00 | 0,00 | 0,00 |
| | | краевой бюджет | | 0,00 | 0,00 | 0,00 | 0,00 | 0,00 | 0,00 | 0,00 | 0,00 | 0,00 | 0,00 |
| | | бюджет муниципальных образований | | 0,00 | 0,00 | 0,00 | 0,00 | 0,00 | 0,00 | 0,00 | 0,00 | 0,00 | 0,00 |
| | | государственные внебюджетные фонды Российской Федерации | | 0,00 | 0,00 | 0,00 | 0,00 | 0,00 | 0,00 | 0,00 | 0,00 | 0,00 | 0,00 |
| | | территориальные государственные внебюджетные фонды | | 0,00 | 0,00 | 0,00 | 0,00 | 0,00 | 0,00 | 0,00 | 0,00 | 0,00 | 0,00 |
| | | иные внебюджетные источники | | 0,00 | 0,00 | 0,00 | 0,00 | 0,00 | 0,00 | 0,00 | 0,00 | 0,00 | 0,00 |
| 4.1.1.10. | Информирование о положении на рынке труда в Приморском крае, включая организацию ярмарок вакансий и учебных рабочих мест | всего | | 0,00 | 0,00 | 0,00 | 0,00 | 0,00 | 0,00 | 0,00 | 0,00 | 0,00 | 0,00 |
| | | федеральный бюджет (субсидии, субвенции, иные межбюджетные трансферты) | | 0,00 | 0,00 | 0,00 | 0,00 | 0,00 | 0,00 | 0,00 | 0,00 | 0,00 | 0,00 |
| | | краевой бюджет | | 0,00 | 0,00 | 0,00 | 0,00 | 0,00 | 0,00 | 0,00 | 0,00 | 0,00 | 0,00 |
| | | бюджет муниципальных образований | | 0,00 | 0,00 | 0,00 | 0,00 | 0,00 | 0,00 | 0,00 | 0,00 | 0,00 | 0,00 |
| | | государственные внебюджетные фонды Российской Федерации | | 0,00 | 0,00 | 0,00 | 0,00 | 0,00 | 0,00 | 0,00 | 0,00 | 0,00 | 0,00 |
| | | территориальные государственные внебюджетные фонды | | 0,00 | 0,00 | 0,00 | 0,00 | 0,00 | 0,00 | 0,00 | 0,00 | 0,00 | 0,00 |
| | | иные внебюджетные источники | | 0,00 | 0,00 | 0,00 | 0,00 | 0,00 | 0,00 | 0,00 | 0,00 | 0,00 | 0,00 |
| 4.1.1.11. | Профессиональное обучение и дополнительное профессиональное образование женщин в период отпуска по уходу за ребенком до достижения им возраста трех лет, незанятых граждан, которым в соответствии с законодательством Российской Федерации назначена страховая пенсия по старости и которые стремятся возобновить трудовую деятельность | всего | | 0,00 | 0,00 | 0,00 | 0,00 | 0,00 | 0,00 | 0,00 | 0,00 | 0,00 | 0,00 |
| | | федеральный бюджет (субсидии, субвенции, иные межбюджетные трансферты) | | 0,00 | 0,00 | 0,00 | 0,00 | 0,00 | 0,00 | 0,00 | 0,00 | 0,00 | 0,00 |
| | | краевой бюджет | | 0,00 | 0,00 | 0,00 | 0,00 | 0,00 | 0,00 | 0,00 | 0,00 | 0,00 | 0,00 |
| | | бюджет муниципальных образований | | 0,00 | 0,00 | 0,00 | 0,00 | 0,00 | 0,00 | 0,00 | 0,00 | 0,00 | 0,00 |
| | | государственные внебюджетные фонды Российской Федерации | | 0,00 | 0,00 | 0,00 | 0,00 | 0,00 | 0,00 | 0,00 | 0,00 | 0,00 | 0,00 |
| | | территориальные государственные внебюджетные фонды | | 0,00 | 0,00 | 0,00 | 0,00 | 0,00 | 0,00 | 0,00 | 0,00 | 0,00 | 0,00 |
| | | иные внебюджетные источники | | 0,00 | 0,00 | 0,00 | 0,00 | 0,00 | 0,00 | 0,00 | 0,00 | 0,00 | 0,00 |
| 4.1.1.12. | Содействие безработным гражданам в переезде и безработным гражданам и членам их семей в переселении в другую местность для трудоустройства по направлению государственного учреждения службы занятости населения | всего | | 0,00 | 0,00 | 0,00 | 0,00 | 0,00 | 0,00 | 0,00 | 0,00 | 0,00 | 0,00 |
| | | федеральный бюджет (субсидии, субвенции, иные межбюджетные трансферты) | | 0,00 | 0,00 | 0,00 | 0,00 | 0,00 | 0,00 | 0,00 | 0,00 | 0,00 | 0,00 |
| | | краевой бюджет | | 0,00 | 0,00 | 0,00 | 0,00 | 0,00 | 0,00 | 0,00 | 0,00 | 0,00 | 0,00 |
| | | бюджет муниципальных образований | | 0,00 | 0,00 | 0,00 | 0,00 | 0,00 | 0,00 | 0,00 | 0,00 | 0,00 | 0,00 |
| | | государственные внебюджетные фонды Российской Федерации | | 0,00 | 0,00 | 0,00 | 0,00 | 0,00 | 0,00 | 0,00 | 0,00 | 0,00 | 0,00 |
| | | территориальные государственные внебюджетные фонды | | 0,00 | 0,00 | 0,00 | 0,00 | 0,00 | 0,00 | 0,00 | 0,00 | 0,00 | 0,00 |
| | | иные внебюджетные источники | | 0,00 | 0,00 | 0,00 | 0,00 | 0,00 | 0,00 | 0,00 | 0,00 | 0,00 | 0,00 |

| № п/п | Наименование подпрограммы, программы, принятой в соответствии с требованиями федерального законодательства в сфере реализации государственной программы | Источники ресурсного обеспечения | ГРБС | Оценка расходов (тыс. руб.), годы | | | | | | | | | |
|---|---|---|---|---|---|---|---|---|---|---|---|---|---|
| | | | | 2013 год | 2014 год | 2015 год | 2016 год | 2017 год | 2018 год | 2019 год | 2020 год | 2021 год | всего |
| 1 | 2 | 3 | 4 | 5 | 6 | 7 | 8 | 9 | 10 | 11 | 12 | 13 | 14 |
| 4.1.1.13. | Организация осуществления социальных выплат гражданам, признанным в установленном порядке безработными | всего | | 0,00 | 0,00 | 0,00 | 0,00 | 0,00 | 0,00 | 0,00 | 0,00 | 0,00 | 0,00 |
| | | федеральный бюджет (субсидии, субвенции, иные межбюджетные трансферты) | | 0,00 | 0,00 | 0,00 | 0,00 | 0,00 | 0,00 | 0,00 | 0,00 | 0,00 | 0,00 |
| | | краевой бюджет | | 0,00 | 0,00 | 0,00 | 0,00 | 0,00 | 0,00 | 0,00 | 0,00 | 0,00 | 0,00 |
| | | бюджет муниципальных образований | | 0,00 | 0,00 | 0,00 | 0,00 | 0,00 | 0,00 | 0,00 | 0,00 | 0,00 | 0,00 |
| | | государственные внебюджетные фонды Российской Федерации | | 0,00 | 0,00 | 0,00 | 0,00 | 0,00 | 0,00 | 0,00 | 0,00 | 0,00 | 0,00 |
| | | территориальные государственные внебюджетные фонды | | 0,00 | 0,00 | 0,00 | 0,00 | 0,00 | 0,00 | 0,00 | 0,00 | 0,00 | 0,00 |
| | | иные внебюджетные источники | | 0,00 | 0,00 | 0,00 | 0,00 | 0,00 | 0,00 | 0,00 | 0,00 | 0,00 | 0,00 |
| 4.1.2. | Расходы на приобретение государственным учреждением службы занятости населения особо ценного движимого имущества | всего | 760 | 0,00 | 1853,00 | 0,00 | 0,00 | 0,00 | 5000,00 | 3035,87 | 0,00 | 0,00 | 9888,87 |
| | | федеральный бюджет (субсидии, субвенции, иные межбюджетные трансферты) | 760 | 0,00 | 0,00 | 0,00 | 0,00 | 0,00 | 0,00 | 3035,87 | 0,00 | 0,00 | 3035,87 |
| | | краевой бюджет | 760 | 0,00 | 1853,00 | 0,00 | 0,00 | 0,00 | 5000,00 | 0,00 | 0,00 | 0,00 | 6853,00 |
| | | бюджет муниципальных образований | | 0,00 | 0,00 | 0,00 | 0,00 | 0,00 | 0,00 | 0,00 | 0,00 | 0,00 | 0,00 |
| | | государственные внебюджетные фонды Российской Федерации | | 0,00 | 0,00 | 0,00 | 0,00 | 0,00 | 0,00 | 0,00 | 0,00 | 0,00 | 0,00 |
| | | территориальные государственные внебюджетные фонды | | 0,00 | 0,00 | 0,00 | 0,00 | 0,00 | 0,00 | 0,00 | 0,00 | 0,00 | 0,00 |
| | | иные внебюджетные источники | | 0,00 | 0,00 | 0,00 | 0,00 | 0,00 | 0,00 | 0,00 | 0,00 | 0,00 | 0,00 |
| 4.1.3. | Реализация дополнительных мероприятий в сфере занятости населения Приморского края: | всего | 760 | 21845,74 | 16927,24 | 13048,24 | 3870,46 | 1372,00 | 0,00 | 0,00 | 0,00 | 0,00 | 57063,68 |
| | | федеральный бюджет (субсидии, субвенции, иные межбюджетные трансферты) | 760 | 19150,60 | 13961,10 | 10082,10 | 904,32 | 0,00 | 0,00 | 0,00 | 0,00 | 0,00 | 44098,12 |
| | | краевой бюджет | 760 | 2695,14 | 2966,14 | 2966,14 | 2966,14 | 1372,00 | 0,00 | 0,00 | 0,00 | 0,00 | 12965,56 |
| | | бюджет муниципальных образований | | 0,00 | 0,00 | 0,00 | 0,00 | 0,00 | 0,00 | 0,00 | 0,00 | 0,00 | 0,00 |
| | | государственные внебюджетные фонды Российской Федерации | | 0,00 | 0,00 | 0,00 | 0,00 | 0,00 | 0,00 | 0,00 | 0,00 | 0,00 | 0,00 |
| | | территориальные государственные внебюджетные фонды | | 0,00 | 0,00 | 0,00 | 0,00 | 0,00 | 0,00 | 0,00 | 0,00 | 0,00 | 0,00 |
| | | иные внебюджетные источники | | 0,00 | 0,00 | 0,00 | 0,00 | 0,00 | 0,00 | 0,00 | 0,00 | 0,00 | 0,00 |
| 4.1.3.1. | Возмещение затрат работодателей на оплату труда инвалидов в течение одного финансового года в размере, составляющем в месяц не более одного установленного законодательством Российской Федерации минимального размера оплаты труда, увеличенного на страховые взносы в государственные внебюджетные фонды | всего | 760 | 1687,04 | 2231,34 | 2435,50 | 2918,54 | 1372,00 | 0,00 | 0,00 | 0,00 | 0,00 | 10644,42 |
| | | федеральный бюджет (субсидии, субвенции, иные межбюджетные трансферты) | | 0,00 | 0,00 | 0,00 | 0,00 | 0,00 | 0,00 | 0,00 | 0,00 | 0,00 | 0,00 |
| | | краевой бюджет | 760 | 1687,04 | 2231,34 | 2435,50 | 2918,54 | 1372,00 | 0,00 | 0,00 | 0,00 | 0,00 | 10644,42 |
| | | бюджет муниципальных образований | | 0,00 | 0,00 | 0,00 | 0,00 | 0,00 | 0,00 | 0,00 | 0,00 | 0,00 | 0,00 |
| | | государственные внебюджетные фонды Российской Федерации | | 0,00 | 0,00 | 0,00 | 0,00 | 0,00 | 0,00 | 0,00 | 0,00 | 0,00 | 0,00 |
| | | территориальные государственные внебюджетные фонды | | 0,00 | 0,00 | 0,00 | 0,00 | 0,00 | 0,00 | 0,00 | 0,00 | 0,00 | 0,00 |
| | | иные внебюджетные источники | | 0,00 | 0,00 | 0,00 | 0,00 | 0,00 | 0,00 | 0,00 | 0,00 | 0,00 | 0,00 |
| 4.1.3.2. | Возмещение затрат работодателей, связанных с приобретением, монтажом и установкой оборудования для оснащения рабочего места (в том числе специального) для трудоустройства на постоянную работу незанятых инвалидов и созданием инфраструктуры, необходимой для беспрепятственного доступа инвалидов к созданным рабочим местам | всего | 760 | 9334,20 | 14695,90 | 10612,74 | 951,92 | 0,00 | 0,00 | 0,00 | 0,00 | 0,00 | 35594,76 |
| | | федеральный бюджет (субсидии, субвенции, иные межбюджетные трансферты) | 760 | 8867,50 | 13961,10 | 10082,10 | 904,32 | 0,00 | 0,00 | 0,00 | 0,00 | 0,00 | 33815,02 |
| | | краевой бюджет | 760 | 466,70 | 734,80 | 530,64 | 47,60 | 0,00 | 0,00 | 0,00 | 0,00 | 0,00 | 1779,74 |
| | | бюджет муниципальных образований | | 0,00 | 0,00 | 0,00 | 0,00 | 0,00 | 0,00 | 0,00 | 0,00 | 0,00 | 0,00 |
| | | государственные внебюджетные фонды Российской Федерации | | 0,00 | 0,00 | 0,00 | 0,00 | 0,00 | 0,00 | 0,00 | 0,00 | 0,00 | 0,00 |
| | | территориальные государственные внебюджетные фонды | | 0,00 | 0,00 | 0,00 | 0,00 | 0,00 | 0,00 | 0,00 | 0,00 | 0,00 | 0,00 |
| | | иные внебюджетные источники | | 0,00 | 0,00 | 0,00 | 0,00 | 0,00 | 0,00 | 0,00 | 0,00 | 0,00 | 0,00 |
| 4.1.3.3. | Содействие занятости граждан, пострадавших в результате чрезвычайной ситуации в связи с прохождением циклона и выпадением на территории Приморского края 24 - 30 июля 2013 года обильных осадков, включая работников организаций, расположенных на территориях, подвергшихся наводнению (далее – пострадавшие граждане) в 2013 году, в том числе: | всего | 760 | 10824,50 | 0,00 | 0,00 | 0,00 | 0,00 | 0,00 | 0,00 | 0,00 | 0,00 | 10824,50 |
| | | федеральный бюджет (субсидии, субвенции, иные межбюджетные трансферты) | 760 | 10283,10 | 0,00 | 0,00 | 0,00 | 0,00 | 0,00 | 0,00 | 0,00 | 0,00 | 10283,10 |
| | | краевой бюджет | 760 | 541,40 | 0,00 | 0,00 | 0,00 | 0,00 | 0,00 | 0,00 | 0,00 | 0,00 | 541,40 |
| | | бюджет муниципальных образований | | 0,00 | 0,00 | 0,00 | 0,00 | 0,00 | 0,00 | 0,00 | 0,00 | 0,00 | 0,00 |
| | | государственные внебюджетные фонды Российской Федерации | | 0,00 | 0,00 | 0,00 | 0,00 | 0,00 | 0,00 | 0,00 | 0,00 | 0,00 | 0,00 |
| | | территориальные государственные внебюджетные фонды | | 0,00 | 0,00 | 0,00 | 0,00 | 0,00 | 0,00 | 0,00 | 0,00 | 0,00 | 0,00 |
| | | иные внебюджетные источники | | 0,00 | 0,00 | 0,00 | 0,00 | 0,00 | 0,00 | 0,00 | 0,00 | 0,00 | 0,00 |
| 4.1.3.3.1. | Возмещение затрат работодателей, связанных с организацией временной занятости пострадавших граждан | всего | 760 | 1624,50 | 0,00 | 0,00 | 0,00 | 0,00 | 0,00 | 0,00 | 0,00 | 0,00 | 1624,50 |
| | | федеральный бюджет (субсидии, субвенции, иные межбюджетные трансферты) | 760 | 1543,10 | 0,00 | 0,00 | 0,00 | 0,00 | 0,00 | 0,00 | 0,00 | 0,00 | 1543,10 |
| | | краевой бюджет | 760 | 81,40 | 0,00 | 0,00 | 0,00 | 0,00 | 0,00 | 0,00 | 0,00 | 0,00 | 81,40 |
| | | бюджет муниципальных образований | | 0,00 | 0,00 | 0,00 | 0,00 | 0,00 | 0,00 | 0,00 | 0,00 | 0,00 | 0,00 |
| | | государственные внебюджетные фонды Российской Федерации | | 0,00 | 0,00 | 0,00 | 0,00 | 0,00 | 0,00 | 0,00 | 0,00 | 0,00 | 0,00 |
| | | территориальные государственные внебюджетные фонды | | 0,00 | 0,00 | 0,00 | 0,00 | 0,00 | 0,00 | 0,00 | 0,00 | 0,00 | 0,00 |
| | | иные внебюджетные источники | | 0,00 | 0,00 | 0,00 | 0,00 | 0,00 | 0,00 | 0,00 | 0,00 | 0,00 | 0,00 |
| 4.1.3.3.2. | Выплата финансовой помощи пострадавшим гражданам для организации самозанятости | всего | 760 | 3300,00 | 0,00 | 0,00 | 0,00 | 0,00 | 0,00 | 0,00 | 0,00 | 0,00 | 3300,00 |
| | | федеральный бюджет (субсидии, субвенции, иные межбюджетные трансферты) | 760 | 3135,00 | 0,00 | 0,00 | 0,00 | 0,00 | 0,00 | 0,00 | 0,00 | 0,00 | 3135,00 |
| | | краевой бюджет | 760 | 165,00 | 0,00 | 0,00 | 0,00 | 0,00 | 0,00 | 0,00 | 0,00 | 0,00 | 165,00 |
| | | бюджет муниципальных образований | | 0,00 | 0,00 | 0,00 | 0,00 | 0,00 | 0,00 | 0,00 | 0,00 | 0,00 | 0,00 |
| | | государственные внебюджетные фонды Российской Федерации | | 0,00 | 0,00 | 0,00 | 0,00 | 0,00 | 0,00 | 0,00 | 0,00 | 0,00 | 0,00 |
| | | территориальные государственные внебюджетные фонды | | 0,00 | 0,00 | 0,00 | 0,00 | 0,00 | 0,00 | 0,00 | 0,00 | 0,00 | 0,00 |
| | | иные внебюджетные источники | | 0,00 | 0,00 | 0,00 | 0,00 | 0,00 | 0,00 | 0,00 | 0,00 | 0,00 | 0,00 |
| 4.1.3.3.3. | Предоставление гражданам, открывшим собственное дело, стимулирующих выплат, связанных с созданием дополнительных рабочих мест для трудоустройства пострадавших граждан | всего | 760 | 5900,00 | 0,00 | 0,00 | 0,00 | 0,00 | 0,00 | 0,00 | 0,00 | 0,00 | 5900,00 |
| | | федеральный бюджет (субсидии, субвенции, иные межбюджетные трансферты) | 760 | 5605,00 | 0,00 | 0,00 | 0,00 | 0,00 | 0,00 | 0,00 | 0,00 | 0,00 | 5605,00 |
| | | краевой бюджет | 760 | 295,00 | 0,00 | 0,00 | 0,00 | 0,00 | 0,00 | 0,00 | 0,00 | 0,00 | 295,00 |
| | | бюджет муниципальных образований | | 0,00 | 0,00 | 0,00 | 0,00 | 0,00 | 0,00 | 0,00 | 0,00 | 0,00 | 0,00 |
| | | государственные внебюджетные фонды Российской Федерации | | 0,00 | 0,00 | 0,00 | 0,00 | 0,00 | 0,00 | 0,00 | 0,00 | 0,00 | 0,00 |
| | | территориальные государственные внебюджетные фонды | | 0,00 | 0,00 | 0,00 | 0,00 | 0,00 | 0,00 | 0,00 | 0,00 | 0,00 | 0,00 |
| | | иные внебюджетные источники | | 0,00 | 0,00 | 0,00 | 0,00 | 0,00 | 0,00 | 0,00 | 0,00 | 0,00 | 0,00 |
| 4.1.4. | Осуществление социальных выплат гражданам, признанным в установленном порядке безработными | всего | 760 | 737320,00 | 719830,50 | 715199,10 | 704090,50 | 610969,20 | 492397,80 | 762982,07 | 759637,60 | 760916,30 | 6263343,07 |
| | | федеральный бюджет (субсидии, субвенции, иные межбюджетные трансферты) | 760 | 737320,00 | 719830,50 | 715199,10 | 704090,50 | 610969,20 | 492397,80 | 762982,07 | 759637,60 | 760916,30 | 6263343,07 |
| | | краевой бюджет | | 0,00 | 0,00 | 0,00 | 0,00 | 0,00 | 0,00 | 0,00 | 0,00 | 0,00 | 0,00 |
| | | бюджет муниципальных образований | | 0,00 | 0,00 | 0,00 | 0,00 | 0,00 | 0,00 | 0,00 | 0,00 | 0,00 | 0,00 |
| | | государственные внебюджетные фонды Российской Федерации | | 0,00 | 0,00 | 0,00 | 0,00 | 0,00 | 0,00 | 0,00 | 0,00 | 0,00 | 0,00 |
| | | территориальные государственные внебюджетные фонды | | 0,00 | 0,00 | 0,00 | 0,00 | 0,00 | 0,00 | 0,00 | 0,00 | 0,00 | 0,00 |
| | | иные внебюджетные источники | | 0,00 | 0,00 | 0,00 | 0,00 | 0,00 | 0,00 | 0,00 | 0,00 | 0,00 | 0,00 |
| 4.1.5. | Мероприятия по обеспечению функционирования программного комплекса по предоставлению государственных услуг в области содействия занятости населения | всего | 760 | 0,00 | 1612,80 | 1612,80 | 0,00 | 0,00 | 0,00 | 0,00 | 0,00 | 0,00 | 3225,60 |
| | | федеральный бюджет (субсидии, субвенции, иные межбюджетные трансферты) | | 0,00 | 0,00 | 0,00 | 0,00 | 0,00 | 0,00 | 0,00 | 0,00 | 0,00 | 0,00 |
| | | краевой бюджет | 760 | 0,00 | 1612,80 | 1612,80 | 0,00 | 0,00 | 0,00 | 0,00 | 0,00 | 0,00 | 3225,60 |
| | | бюджет муниципальных образований | | 0,00 | 0,00 | 0,00 | 0,00 | 0,00 | 0,00 | 0,00 | 0,00 | 0,00 | 0,00 |
| | | государственные внебюджетные фонды Российской Федерации | | 0,00 | 0,00 | 0,00 | 0,00 | 0,00 | 0,00 | 0,00 | 0,00 | 0,00 | 0,00 |
| | | территориальные государственные внебюджетные фонды | | 0,00 | 0,00 | 0,00 | 0,00 | 0,00 | 0,00 | 0,00 | 0,00 | 0,00 | 0,00 |
| | | иные внебюджетные источники | | 0,00 | 0,00 | 0,00 | 0,00 | 0,00 | 0,00 | 0,00 | 0,00 | 0,00 | 0,00 |
| 4.1.6. | Расходы по оплате договоров на выполнение работ, оказание услуг, связанных с капитальным ремонтом нефинансовых активов, полученных в аренду или безвозмездное пользование, закрепленных за государственным учреждением службы занятости населения на праве оперативного управления | всего | 760 | 0,00 | 0,00 | 411,67 | 124,21 | 2990,75 | 1500,50 | 1969,00 | 1969,00 | 1969,00 | 10934,13 |
| | | федеральный бюджет (субсидии, субвенции, иные межбюджетные трансферты) | | 0,00 | 0,00 | 0,00 | 0,00 | 0,00 | 0,00 | 0,00 | 0,00 | 0,00 | 0,00 |
| | | краевой бюджет | 760 | 0,00 | 0,00 | 411,67 | 124,21 | 2990,75 | 1500,50 | 1969,00 | 1969,00 | 1969,00 | 10934,13 |
| | | бюджет муниципальных образований | | 0,00 | 0,00 | 0,00 | 0,00 | 0,00 | 0,00 | 0,00 | 0,00 | 0,00 | 0,00 |
| | | государственные внебюджетные фонды Российской Федерации | | 0,00 | 0,00 | 0,00 | 0,00 | 0,00 | 0,00 | 0,00 | 0,00 | 0,00 | 0,00 |
| | | территориальные государственные внебюджетные фонды | | 0,00 | 0,00 | 0,00 | 0,00 | 0,00 | 0,00 | 0,00 | 0,00 | 0,00 | 0,00 |
| | | иные внебюджетные источники | | 0,00 | 0,00 | 0,00 | 0,00 | 0,00 | 0,00 | 0,00 | 0,00 | 0,00 | 0,00 |

| № п/п | Наименование подпрограммы, программы, принятой в соответствии с требованиями федерального законодательства в сфере реализации государственной программы | Источники ресурсного обеспечения | ГРБС | Оценка расходов (тыс. руб.), годы | | | | | | | | | |
|---|---|---|---|---|---|---|---|---|---|---|---|---|---|
| | | | | 2013 год | 2014 год | 2015 год | 2016 год | 2017 год | 2018 год | 2019 год | 2020 год | 2021 год | всего |
| 1 | 2 | 3 | 4 | 5 | 6 | 7 | 8 | 9 | 10 | 11 | 12 | 13 | 14 |
| 4.1.7. | Иные межбюджетные трансферты, передаваемые бюджетам на реализацию программ местного развития и обеспечение занятости для шахтерских городов и поселков | всего | 752 | 148000,00 | 0,00 | 203874,80 | 156407,94 | 87334,55 | 55990,40 | 69817,60 | 54946,30 | 26904,20 | 803275,79 |
| | | федеральный бюджет (субсидии, субвенции, иные межбюджетные трансферты) | 752 | 148000,00 | 0,00 | 203874,80 | 156407,94 | 87334,55 | 55990,40 | 69817,60 | 54946,30 | 26904,20 | 803275,79 |
| | | краевой бюджет | | 0,00 | 0,00 | 0,00 | 0,00 | 0,00 | 0,00 | 0,00 | 0,00 | 0,00 | 0,00 |
| | | бюджет муниципальных образований | | 0,00 | 0,00 | 0,00 | 0,00 | 0,00 | 0,00 | 0,00 | 0,00 | 0,00 | 0,00 |
| | | государственные внебюджетные фонды Российской Федерации | | 0,00 | 0,00 | 0,00 | 0,00 | 0,00 | 0,00 | 0,00 | 0,00 | 0,00 | 0,00 |
| | | территориальные государственные внебюджетные фонды | | 0,00 | 0,00 | 0,00 | 0,00 | 0,00 | 0,00 | 0,00 | 0,00 | 0,00 | 0,00 |
| | | иные внебюджетные источники | | 0,00 | 0,00 | 0,00 | 0,00 | 0,00 | 0,00 | 0,00 | 0,00 | 0,00 | 0,00 |
| 4.1.8. | Обеспечение деятельности подведомственных краевых государственных казенных учреждений в 2013 году | всего | 760 | 273688,70 | 0,00 | 0,00 | 0,00 | 0,00 | 0,00 | 0,00 | 0,00 | 0,00 | 273688,70 |
| | | федеральный бюджет (субсидии, субвенции, иные межбюджетные трансферты) | | 0,00 | 0,00 | 0,00 | 0,00 | 0,00 | 0,00 | 0,00 | 0,00 | 0,00 | 0,00 |
| | | краевой бюджет | 760 | 273688,70 | 0,00 | 0,00 | 0,00 | 0,00 | 0,00 | 0,00 | 0,00 | 0,00 | 273688,70 |
| | | бюджет муниципальных образований | | 0,00 | 0,00 | 0,00 | 0,00 | 0,00 | 0,00 | 0,00 | 0,00 | 0,00 | 0,00 |
| | | государственные внебюджетные фонды Российской Федерации | | 0,00 | 0,00 | 0,00 | 0,00 | 0,00 | 0,00 | 0,00 | 0,00 | 0,00 | 0,00 |
| | | территориальные государственные внебюджетные фонды | | 0,00 | 0,00 | 0,00 | 0,00 | 0,00 | 0,00 | 0,00 | 0,00 | 0,00 | 0,00 |
| | | иные внебюджетные источники | | 0,00 | 0,00 | 0,00 | 0,00 | 0,00 | 0,00 | 0,00 | 0,00 | 0,00 | 0,00 |
| 4.1.9. | Разработка прогноза баланса трудовых ресурсов по видам экономической деятельности на очередной год и плановый шестилетний период | всего | 760 | 0,00 | 3628,00 | 0,00 | 0,00 | 0,00 | 0,00 | 0,00 | 0,00 | 0,00 | 3628,00 |
| | | федеральный бюджет (субсидии, субвенции, иные межбюджетные трансферты) | | 0,00 | 0,00 | 0,00 | 0,00 | 0,00 | 0,00 | 0,00 | 0,00 | 0,00 | 0,00 |
| | | краевой бюджет | 760 | 0,00 | 3628,00 | 0,00 | 0,00 | 0,00 | 0,00 | 0,00 | 0,00 | 0,00 | 3628,00 |
| | | бюджет муниципальных образований | | 0,00 | 0,00 | 0,00 | 0,00 | 0,00 | 0,00 | 0,00 | 0,00 | 0,00 | 0,00 |
| | | государственные внебюджетные фонды Российской Федерации | | 0,00 | 0,00 | 0,00 | 0,00 | 0,00 | 0,00 | 0,00 | 0,00 | 0,00 | 0,00 |
| | | территориальные государственные внебюджетные фонды | | 0,00 | 0,00 | 0,00 | 0,00 | 0,00 | 0,00 | 0,00 | 0,00 | 0,00 | 0,00 |
| | | иные внебюджетные источники | | 0,00 | 0,00 | 0,00 | 0,00 | 0,00 | 0,00 | 0,00 | 0,00 | 0,00 | 0,00 |
| 4.1.10. | Проведение семинаров по совершенствованию системы оплаты труда работников краевых государственных учреждений | всего | 760 | 0,00 | 700,00 | 251,60 | 0,00 | 0,00 | 0,00 | 0,00 | 0,00 | 0,00 | 951,60 |
| | | федеральный бюджет (субсидии, субвенции, иные межбюджетные трансферты) | | 0,00 | 0,00 | 0,00 | 0,00 | 0,00 | 0,00 | 0,00 | 0,00 | 0,00 | 0,00 |
| | | краевой бюджет | 760 | 0,00 | 700,00 | 251,60 | 0,00 | 0,00 | 0,00 | 0,00 | 0,00 | 0,00 | 951,60 |
| | | бюджет муниципальных образований | | 0,00 | 0,00 | 0,00 | 0,00 | 0,00 | 0,00 | 0,00 | 0,00 | 0,00 | 0,00 |
| | | государственные внебюджетные фонды Российской Федерации | | 0,00 | 0,00 | 0,00 | 0,00 | 0,00 | 0,00 | 0,00 | 0,00 | 0,00 | 0,00 |
| | | территориальные государственные внебюджетные фонды | | 0,00 | 0,00 | 0,00 | 0,00 | 0,00 | 0,00 | 0,00 | 0,00 | 0,00 | 0,00 |
| | | иные внебюджетные источники | | 0,00 | 0,00 | 0,00 | 0,00 | 0,00 | 0,00 | 0,00 | 0,00 | 0,00 | 0,00 |
| 4.1.11. | Подготовка заключений о привлечении и об использовании иностранных работников | всего | 760 | 0,00 | 0,00 | 0,00 | 0,00 | 0,00 | 0,00 | 0,00 | 0,00 | 0,00 | 0,00 |
| | | федеральный бюджет (субсидии, субвенции, иные межбюджетные трансферты) | | 0,00 | 0,00 | 0,00 | 0,00 | 0,00 | 0,00 | 0,00 | 0,00 | 0,00 | 0,00 |
| | | краевой бюджет | 760 | 0,00 | 0,00 | 0,00 | 0,00 | 0,00 | 0,00 | 0,00 | 0,00 | 0,00 | 0,00 |
| | | бюджет муниципальных образований | | 0,00 | 0,00 | 0,00 | 0,00 | 0,00 | 0,00 | 0,00 | 0,00 | 0,00 | 0,00 |
| | | государственные внебюджетные фонды Российской Федерации | | 0,00 | 0,00 | 0,00 | 0,00 | 0,00 | 0,00 | 0,00 | 0,00 | 0,00 | 0,00 |
| | | территориальные государственные внебюджетные фонды | | 0,00 | 0,00 | 0,00 | 0,00 | 0,00 | 0,00 | 0,00 | 0,00 | 0,00 | 0,00 |
| | | иные внебюджетные источники | | 0,00 | 0,00 | 0,00 | 0,00 | 0,00 | 0,00 | 0,00 | 0,00 | 0,00 | 0,00 |
| 4.2. | Основное мероприятие «Федеральный проект «Содействие занятости женщин – создание условий дошкольного образования для детей в возрасте до трех лет» | всего | 760 | 0,00 | 0,00 | 0,00 | 0,00 | 0,00 | 0,00 | 0,00 | 1070,00 | 1070,00 | 2140,00 |
| | | федеральный бюджет (субсидии, субвенции, иные межбюджетные трансферты) | | 0,00 | 0,00 | 0,00 | 0,00 | 0,00 | 0,00 | 0,00 | 0,00 | 0,00 | 0,00 |
| | | краевой бюджет | 760 | 0,00 | 0,00 | 0,00 | 0,00 | 0,00 | 0,00 | 0,00 | 1070,00 | 1070,00 | 2140,00 |
| | | бюджет муниципальных образований | | 0,00 | 0,00 | 0,00 | 0,00 | 0,00 | 0,00 | 0,00 | 0,00 | 0,00 | 0,00 |
| | | государственные внебюджетные фонды Российской Федерации | | 0,00 | 0,00 | 0,00 | 0,00 | 0,00 | 0,00 | 0,00 | 0,00 | 0,00 | 0,00 |
| | | территориальные государственные внебюджетные фонды | | 0,00 | 0,00 | 0,00 | 0,00 | 0,00 | 0,00 | 0,00 | 0,00 | 0,00 | 0,00 |
| | | иные внебюджетные источники | | 0,00 | 0,00 | 0,00 | 0,00 | 0,00 | 0,00 | 0,00 | 0,00 | 0,00 | 0,00 |
| 4.2.1. | Мероприятие по переобучению и повышению квалификации женщин в период отпуска по уходу за ребенком в возрасте до трех лет | всего | 760 | 0,00 | 0,00 | 0,00 | 0,00 | 0,00 | 0,00 | 0,00 | 1070,00 | 1070,00 | 2140,00 |
| | | федеральный бюджет (субсидии, субвенции, иные межбюджетные трансферты) | | 0,00 | 0,00 | 0,00 | 0,00 | 0,00 | 0,00 | 0,00 | 0,00 | 0,00 | 0,00 |
| | | краевой бюджет | 760 | 0,00 | 0,00 | 0,00 | 0,00 | 0,00 | 0,00 | 0,00 | 1070,00 | 1070,00 | 2140,00 |
| | | бюджет муниципальных образований | | 0,00 | 0,00 | 0,00 | 0,00 | 0,00 | 0,00 | 0,00 | 0,00 | 0,00 | 0,00 |
| | | государственные внебюджетные фонды Российской Федерации | | 0,00 | 0,00 | 0,00 | 0,00 | 0,00 | 0,00 | 0,00 | 0,00 | 0,00 | 0,00 |
| | | территориальные государственные внебюджетные фонды | | 0,00 | 0,00 | 0,00 | 0,00 | 0,00 | 0,00 | 0,00 | 0,00 | 0,00 | 0,00 |
| | | иные внебюджетные источники | | 0,00 | 0,00 | 0,00 | 0,00 | 0,00 | 0,00 | 0,00 | 0,00 | 0,00 | 0,00 |
| 5. | Подпрограмма «Улучшение условий и охраны труда в Приморском крае» | всего | X | 102326,85 | 102965,10 | 102713,50 | 102965,10 | 143243,62 | 144834,24 | 141863,86 | 111863,86 | 111863,86 | 1064639,99 |
| | | федеральный бюджет (субсидии, субвенции, иные межбюджетные трансферты) | | 0,00 | 0,00 | 0,00 | 0,00 | 0,00 | 0,00 | 0,00 | 0,00 | 0,00 | 0,00 |
| | | краевой бюджет | 760 | 22326,85 | 22965,10 | 22713,50 | 22965,10 | 23243,62 | 24834,24 | 31863,86 | 31863,86 | 31863,86 | 234639,99 |
| | | бюджет муниципальных образований | | 0,00 | 0,00 | 0,00 | 0,00 | 0,00 | 0,00 | 0,00 | 0,00 | 0,00 | 0,00 |
| | | государственные внебюджетные фонды Российской Федерации | | 0,00 | 0,00 | 0,00 | 0,00 | 0,00 | 0,00 | 0,00 | 0,00 | 0,00 | 0,00 |
| | | территориальные государственные внебюджетные фонды | | 0,00 | 0,00 | 0,00 | 0,00 | 0,00 | 0,00 | 0,00 | 0,00 | 0,00 | 0,00 |
| | | иные внебюджетные источники | | 80000,00 | 80000,00 | 80000,00 | 80000,00 | 120000,00 | 120000,00 | 110000,00 | 80000,00 | 80000,00 | 830000,00 |
| 5.1. | Основное мероприятие «Превентивные меры, направленные на снижение производственного травматизма и профессиональных заболеваний» | всего | X | 102326,85 | 102965,10 | 102713,50 | 102965,10 | 143243,62 | 144834,24 | 141863,86 | 111863,86 | 111863,86 | 1064639,99 |
| | | федеральный бюджет (субсидии, субвенции, иные межбюджетные трансферты) | | 0,00 | 0,00 | 0,00 | 0,00 | 0,00 | 0,00 | 0,00 | 0,00 | 0,00 | 0,00 |
| | | краевой бюджет | 760 | 22326,85 | 22965,10 | 22713,50 | 22965,10 | 23243,62 | 24834,24 | 31863,86 | 31863,86 | 31863,86 | 234639,99 |
| | | бюджет муниципальных образований | | 0,00 | 0,00 | 0,00 | 0,00 | 0,00 | 0,00 | 0,00 | 0,00 | 0,00 | 0,00 |
| | | государственные внебюджетные фонды Российской Федерации | | 0,00 | 0,00 | 0,00 | 0,00 | 0,00 | 0,00 | 0,00 | 0,00 | 0,00 | 0,00 |
| | | территориальные государственные внебюджетные фонды | | 0,00 | 0,00 | 0,00 | 0,00 | 0,00 | 0,00 | 0,00 | 0,00 | 0,00 | 0,00 |
| | | иные внебюджетные источники | | 80000,00 | 80000,00 | 80000,00 | 80000,00 | 120000,00 | 120000,00 | 110000,00 | 80000,00 | 80000,00 | 830000,00 |
| 5.1.1. | Мероприятия, направленные на улучшение условий труда на рабочих местах, повышение качества оценки существующих профессиональных рисков, пропаганду культуры безопасного труда на территории Приморского края: | всего | X | 50340,00 | 50400,00 | 50160,00 | 50320,00 | 90420,00 | 90420,00 | 80118,00 | 50118,00 | 50118,00 | 562414,00 |
| | | федеральный бюджет (субсидии, субвенции, иные межбюджетные трансферты) | | 0,00 | 0,00 | 0,00 | 0,00 | 0,00 | 0,00 | 0,00 | 0,00 | 0,00 | 0,00 |
| | | краевой бюджет | 760 | 340,00 | 400,00 | 160,00 | 320,00 | 420,00 | 420,00 | 118,00 | 118,00 | 118,00 | 2414,00 |
| | | бюджет муниципальных образований | | 0,00 | 0,00 | 0,00 | 0,00 | 0,00 | 0,00 | 0,00 | 0,00 | 0,00 | 0,00 |
| | | государственные внебюджетные фонды Российской Федерации | | 0,00 | 0,00 | 0,00 | 0,00 | 0,00 | 0,00 | 0,00 | 0,00 | 0,00 | 0,00 |
| | | территориальные государственные внебюджетные фонды | | 0,00 | 0,00 | 0,00 | 0,00 | 0,00 | 0,00 | 0,00 | 0,00 | 0,00 | 0,00 |
| | | иные внебюджетные источники | | 50000,00 | 50000,00 | 50000,00 | 50000,00 | 90000,00 | 90000,00 | 80000,00 | 50000,00 | 50000,00 | 560000,00 |
| 5.1.1.1. | Мониторинг состояния условий и охраны труда на территории Приморского края. Обеспечение ведомственного контроля за соблюдением трудового законодательства и иных нормативных правовых актов, содержащих нормы трудового права | всего | | 0,00 | 0,00 | 0,00 | 0,00 | 0,00 | 0,00 | 0,00 | 0,00 | 0,00 | 0,00 |
| | | федеральный бюджет (субсидии, субвенции, иные межбюджетные трансферты) | | 0,00 | 0,00 | 0,00 | 0,00 | 0,00 | 0,00 | 0,00 | 0,00 | 0,00 | 0,00 |
| | | краевой бюджет | | 0,00 | 0,00 | 0,00 | 0,00 | 0,00 | 0,00 | 0,00 | 0,00 | 0,00 | 0,00 |
| | | бюджет муниципальных образований | | 0,00 | 0,00 | 0,00 | 0,00 | 0,00 | 0,00 | 0,00 | 0,00 | 0,00 | 0,00 |
| | | государственные внебюджетные фонды Российской Федерации | | 0,00 | 0,00 | 0,00 | 0,00 | 0,00 | 0,00 | 0,00 | 0,00 | 0,00 | 0,00 |
| | | территориальные государственные внебюджетные фонды | | 0,00 | 0,00 | 0,00 | 0,00 | 0,00 | 0,00 | 0,00 | 0,00 | 0,00 | 0,00 |
| | | иные внебюджетные источники | | 0,00 | 0,00 | 0,00 | 0,00 | 0,00 | 0,00 | 0,00 | 0,00 | 0,00 | 0,00 |
| 5.1.1.2. | Координация деятельности на территории Приморского края организаций, проводящих специальную оценку условий труда, а также информирование и консультирование работодателей по вопросам проведения специальной оценки условий труда в соответствии с законодательством Российской Федерации в целях повышения качества проведения специальной оценки условий труда | всего | | 0,00 | 0,00 | 0,00 | 0,00 | 0,00 | 0,00 | 0,00 | 0,00 | 0,00 | 0,00 |
| | | федеральный бюджет (субсидии, субвенции, иные межбюджетные трансферты) | | 0,00 | 0,00 | 0,00 | 0,00 | 0,00 | 0,00 | 0,00 | 0,00 | 0,00 | 0,00 |
| | | краевой бюджет | | 0,00 | 0,00 | 0,00 | 0,00 | 0,00 | 0,00 | 0,00 | 0,00 | 0,00 | 0,00 |
| | | бюджет муниципальных образований | | 0,00 | 0,00 | 0,00 | 0,00 | 0,00 | 0,00 | 0,00 | 0,00 | 0,00 | 0,00 |
| | | государственные внебюджетные фонды Российской Федерации | | 0,00 | 0,00 | 0,00 | 0,00 | 0,00 | 0,00 | 0,00 | 0,00 | 0,00 | 0,00 |
| | | территориальные государственные внебюджетные фонды | | 0,00 | 0,00 | 0,00 | 0,00 | 0,00 | 0,00 | 0,00 | 0,00 | 0,00 | 0,00 |
| | | иные внебюджетные источники | | 0,00 | 0,00 | 0,00 | 0,00 | 0,00 | 0,00 | 0,00 | 0,00 | 0,00 | 0,00 |

| № п/п | Наименование подпрограммы, программы, принятой в соответствии с требованиями федерального законодательства в сфере реализации государственной программы | Источники ресурсного обеспечения | ГРБС | Оценка расходов (тыс. руб.), годы | | | | | | | | | |
|---|---|---|---|---|---|---|---|---|---|---|---|---|---|
| | | | | 2013 год | 2014 год | 2015 год | 2016 год | 2017 год | 2018 год | 2019 год | 2020 год | 2021 год | всего |
| 1 | 2 | 3 | 4 | 5 | 6 | 7 | 8 | 9 | 10 | 11 | 12 | 13 | 14 |
| 5.1.1.3. | Проведение с работодателями на территории Приморского края работы, направленной на повышение количества рабочих мест, на которых проведена специальная оценка условий труда | всего | | 0,00 | 0,00 | 0,00 | 0,00 | 0,00 | 0,00 | 0,00 | 0,00 | 0,00 | 0,00 |
| | | федеральный бюджет (субсидии, субвенции, иные межбюджетные трансферты) | | 0,00 | 0,00 | 0,00 | 0,00 | 0,00 | 0,00 | 0,00 | 0,00 | 0,00 | 0,00 |
| | | краевой бюджет | | 0,00 | 0,00 | 0,00 | 0,00 | 0,00 | 0,00 | 0,00 | 0,00 | 0,00 | 0,00 |
| | | бюджет муниципальных образований | | 0,00 | 0,00 | 0,00 | 0,00 | 0,00 | 0,00 | 0,00 | 0,00 | 0,00 | 0,00 |
| | | государственные внебюджетные фонды Российской Федерации | | 0,00 | 0,00 | 0,00 | 0,00 | 0,00 | 0,00 | 0,00 | 0,00 | 0,00 | 0,00 |
| | | территориальные государственные внебюджетные фонды | | 0,00 | 0,00 | 0,00 | 0,00 | 0,00 | 0,00 | 0,00 | 0,00 | 0,00 | 0,00 |
| | | иные внебюджетные источники | | 0,00 | 0,00 | 0,00 | 0,00 | 0,00 | 0,00 | 0,00 | 0,00 | 0,00 | 0,00 |
| 5.1.1.4. | Проведение ежегодного краевого смотра-конкурса на лучшую постановку работы по охране труда среди работодателей на территории Приморского края | всего | | 0,00 | 0,00 | 0,00 | 0,00 | 0,00 | 0,00 | 0,00 | 0,00 | 0,00 | 0,00 |
| | | федеральный бюджет (субсидии, субвенции, иные межбюджетные трансферты) | | 0,00 | 0,00 | 0,00 | 0,00 | 0,00 | 0,00 | 0,00 | 0,00 | 0,00 | 0,00 |
| | | краевой бюджет | | 0,00 | 0,00 | 0,00 | 0,00 | 0,00 | 0,00 | 0,00 | 0,00 | 0,00 | 0,00 |
| | | бюджет муниципальных образований | | 0,00 | 0,00 | 0,00 | 0,00 | 0,00 | 0,00 | 0,00 | 0,00 | 0,00 | 0,00 |
| | | государственные внебюджетные фонды Российской Федерации | | 0,00 | 0,00 | 0,00 | 0,00 | 0,00 | 0,00 | 0,00 | 0,00 | 0,00 | 0,00 |
| | | территориальные государственные внебюджетные фонды | | 0,00 | 0,00 | 0,00 | 0,00 | 0,00 | 0,00 | 0,00 | 0,00 | 0,00 | 0,00 |
| | | иные внебюджетные источники | | 0,00 | 0,00 | 0,00 | 0,00 | 0,00 | 0,00 | 0,00 | 0,00 | 0,00 | 0,00 |
| 5.1.1.5. | Проведение ежегодного краевого смотра-конкурса на лучшую постановку работы по охране труда среди муниципальных районов и городских округов на территории Приморского края | всего | | 0,00 | 0,00 | 0,00 | 0,00 | 0,00 | 0,00 | 0,00 | 0,00 | 0,00 | 0,00 |
| | | федеральный бюджет (субсидии, субвенции, иные межбюджетные трансферты) | | 0,00 | 0,00 | 0,00 | 0,00 | 0,00 | 0,00 | 0,00 | 0,00 | 0,00 | 0,00 |
| | | краевой бюджет | | 0,00 | 0,00 | 0,00 | 0,00 | 0,00 | 0,00 | 0,00 | 0,00 | 0,00 | 0,00 |
| | | бюджет муниципальных образований | | 0,00 | 0,00 | 0,00 | 0,00 | 0,00 | 0,00 | 0,00 | 0,00 | 0,00 | 0,00 |
| | | государственные внебюджетные фонды Российской Федерации | | 0,00 | 0,00 | 0,00 | 0,00 | 0,00 | 0,00 | 0,00 | 0,00 | 0,00 | 0,00 |
| | | территориальные государственные внебюджетные фонды | | 0,00 | 0,00 | 0,00 | 0,00 | 0,00 | 0,00 | 0,00 | 0,00 | 0,00 | 0,00 |
| | | иные внебюджетные источники | | 0,00 | 0,00 | 0,00 | 0,00 | 0,00 | 0,00 | 0,00 | 0,00 | 0,00 | 0,00 |
| 5.1.1.6. | Проведение ежегодного краевого смотра-конкурса на лучшую постановку работы по охране труда среди работодателей на территории Приморского края по номинации «За лучшую работу по информированию работников по вопросам ВИЧ-инфекции на рабочих местах среди работодателей» | всего | | 0,00 | 0,00 | 0,00 | 0,00 | 0,00 | 0,00 | 0,00 | 0,00 | 0,00 | 0,00 |
| | | федеральный бюджет (субсидии, субвенции, иные межбюджетные трансферты) | | 0,00 | 0,00 | 0,00 | 0,00 | 0,00 | 0,00 | 0,00 | 0,00 | 0,00 | 0,00 |
| | | краевой бюджет | | 0,00 | 0,00 | 0,00 | 0,00 | 0,00 | 0,00 | 0,00 | 0,00 | 0,00 | 0,00 |
| | | бюджет муниципальных образований | | 0,00 | 0,00 | 0,00 | 0,00 | 0,00 | 0,00 | 0,00 | 0,00 | 0,00 | 0,00 |
| | | государственные внебюджетные фонды Российской Федерации | | 0,00 | 0,00 | 0,00 | 0,00 | 0,00 | 0,00 | 0,00 | 0,00 | 0,00 | 0,00 |
| | | территориальные государственные внебюджетные фонды | | 0,00 | 0,00 | 0,00 | 0,00 | 0,00 | 0,00 | 0,00 | 0,00 | 0,00 | 0,00 |
| | | иные внебюджетные источники | | 0,00 | 0,00 | 0,00 | 0,00 | 0,00 | 0,00 | 0,00 | 0,00 | 0,00 | 0,00 |
| 5.1.1.7. | Награждение победителей Дальневосточного межвузовского конкурса студенческих проектов в рамках Всемирного дня охраны труда | всего | | 0,00 | 0,00 | 0,00 | 0,00 | 0,00 | 0,00 | 0,00 | 0,00 | 0,00 | 0,00 |
| | | федеральный бюджет (субсидии, субвенции, иные межбюджетные трансферты) | | 0,00 | 0,00 | 0,00 | 0,00 | 0,00 | 0,00 | 0,00 | 0,00 | 0,00 | 0,00 |
| | | краевой бюджет | | 0,00 | 0,00 | 0,00 | 0,00 | 0,00 | 0,00 | 0,00 | 0,00 | 0,00 | 0,00 |
| | | бюджет муниципальных образований | | 0,00 | 0,00 | 0,00 | 0,00 | 0,00 | 0,00 | 0,00 | 0,00 | 0,00 | 0,00 |
| | | государственные внебюджетные фонды Российской Федерации | | 0,00 | 0,00 | 0,00 | 0,00 | 0,00 | 0,00 | 0,00 | 0,00 | 0,00 | 0,00 |
| | | территориальные государственные внебюджетные фонды | | 0,00 | 0,00 | 0,00 | 0,00 | 0,00 | 0,00 | 0,00 | 0,00 | 0,00 | 0,00 |
| | | иные внебюджетные источники | | 0,00 | 0,00 | 0,00 | 0,00 | 0,00 | 0,00 | 0,00 | 0,00 | 0,00 | 0,00 |
| 5.1.1.8. | Проведение ежегодного краевого конкурса детского рисунка «Охрана труда глазами детей» | всего | | 0,00 | 0,00 | 0,00 | 0,00 | 0,00 | 0,00 | 0,00 | 0,00 | 0,00 | 0,00 |
| | | федеральный бюджет (субсидии, субвенции, иные межбюджетные трансферты) | | 0,00 | 0,00 | 0,00 | 0,00 | 0,00 | 0,00 | 0,00 | 0,00 | 0,00 | 0,00 |
| | | краевой бюджет | | 0,00 | 0,00 | 0,00 | 0,00 | 0,00 | 0,00 | 0,00 | 0,00 | 0,00 | 0,00 |
| | | бюджет муниципальных образований | | 0,00 | 0,00 | 0,00 | 0,00 | 0,00 | 0,00 | 0,00 | 0,00 | 0,00 | 0,00 |
| | | государственные внебюджетные фонды Российской Федерации | | 0,00 | 0,00 | 0,00 | 0,00 | 0,00 | 0,00 | 0,00 | 0,00 | 0,00 | 0,00 |
| | | территориальные государственные внебюджетные фонды | | 0,00 | 0,00 | 0,00 | 0,00 | 0,00 | 0,00 | 0,00 | 0,00 | 0,00 | 0,00 |
| | | иные внебюджетные источники | | 0,00 | 0,00 | 0,00 | 0,00 | 0,00 | 0,00 | 0,00 | 0,00 | 0,00 | 0,00 |
| 5.1.1.9. | Награждение победителей регионального этапа всероссийского конкурса «Российская организация высокой социальной эффективности» | всего | | 0,00 | 0,00 | 0,00 | 0,00 | 0,00 | 0,00 | 0,00 | 0,00 | 0,00 | 0,00 |
| | | федеральный бюджет (субсидии, субвенции, иные межбюджетные трансферты) | | 0,00 | 0,00 | 0,00 | 0,00 | 0,00 | 0,00 | 0,00 | 0,00 | 0,00 | 0,00 |
| | | краевой бюджет | | 0,00 | 0,00 | 0,00 | 0,00 | 0,00 | 0,00 | 0,00 | 0,00 | 0,00 | 0,00 |
| | | бюджет муниципальных образований | | 0,00 | 0,00 | 0,00 | 0,00 | 0,00 | 0,00 | 0,00 | 0,00 | 0,00 | 0,00 |
| | | государственные внебюджетные фонды Российской Федерации | | 0,00 | 0,00 | 0,00 | 0,00 | 0,00 | 0,00 | 0,00 | 0,00 | 0,00 | 0,00 |
| | | территориальные государственные внебюджетные фонды | | 0,00 | 0,00 | 0,00 | 0,00 | 0,00 | 0,00 | 0,00 | 0,00 | 0,00 | 0,00 |
| | | иные внебюджетные источники | | 0,00 | 0,00 | 0,00 | 0,00 | 0,00 | 0,00 | 0,00 | 0,00 | 0,00 | 0,00 |
| 5.1.2. | Совершенствование системы обучения, профессиональной подготовки по охране труда в Приморском крае: | всего | X | 30248,10 | 30248,10 | 30236,50 | 30248,10 | 30254,02 | 30254,02 | 30244,00 | 30244,00 | 30244,00 | 272220,84 |
| | | федеральный бюджет (субсидии, субвенции, иные межбюджетные трансферты) | | 0,00 | 0,00 | 0,00 | 0,00 | 0,00 | 0,00 | 0,00 | 0,00 | 0,00 | 0,00 |
| | | краевой бюджет | 760 | 248,10 | 248,10 | 236,50 | 248,10 | 254,02 | 254,02 | 244,00 | 244,00 | 244,00 | 2220,84 |
| | | бюджет муниципальных образований | | 0,00 | 0,00 | 0,00 | 0,00 | 0,00 | 0,00 | 0,00 | 0,00 | 0,00 | 0,00 |
| | | государственные внебюджетные фонды Российской Федерации | | 0,00 | 0,00 | 0,00 | 0,00 | 0,00 | 0,00 | 0,00 | 0,00 | 0,00 | 0,00 |
| | | территориальные государственные внебюджетные фонды | | 0,00 | 0,00 | 0,00 | 0,00 | 0,00 | 0,00 | 0,00 | 0,00 | 0,00 | 0,00 |
| | | иные внебюджетные источники | | 30000,00 | 30000,00 | 30000,00 | 30000,00 | 30000,00 | 30000,00 | 30000,00 | 30000,00 | 30000,00 | 270000,00 |
| 5.1.2.1. | Проведение семинаров-совещаний по вопросам повышения качества обучения по охране труда с руководителями организаций, аккредитованных в установленном порядке на оказание услуг по проведению обучения по охране труда. Согласование учебных программ по охране труда, используемых обучающими организациями | всего | | 0,00 | 0,00 | 0,00 | 0,00 | 0,00 | 0,00 | 0,00 | 0,00 | 0,00 | 0,00 |
| | | федеральный бюджет (субсидии, субвенции, иные межбюджетные трансферты) | | 0,00 | 0,00 | 0,00 | 0,00 | 0,00 | 0,00 | 0,00 | 0,00 | 0,00 | 0,00 |
| | | краевой бюджет | | 0,00 | 0,00 | 0,00 | 0,00 | 0,00 | 0,00 | 0,00 | 0,00 | 0,00 | 0,00 |
| | | бюджет муниципальных образований | | 0,00 | 0,00 | 0,00 | 0,00 | 0,00 | 0,00 | 0,00 | 0,00 | 0,00 | 0,00 |
| | | государственные внебюджетные фонды Российской Федерации | | 0,00 | 0,00 | 0,00 | 0,00 | 0,00 | 0,00 | 0,00 | 0,00 | 0,00 | 0,00 |
| | | территориальные государственные внебюджетные фонды | | 0,00 | 0,00 | 0,00 | 0,00 | 0,00 | 0,00 | 0,00 | 0,00 | 0,00 | 0,00 |
| | | иные внебюджетные источники | | 0,00 | 0,00 | 0,00 | 0,00 | 0,00 | 0,00 | 0,00 | 0,00 | 0,00 | 0,00 |
| 5.1.2.2. | Организация обучения по вопросам охраны труда и государственному управлению государственных гражданских служащих департамента труда и социального развития Приморского края | всего | | 0,00 | 0,00 | 0,00 | 0,00 | 0,00 | 0,00 | 0,00 | 0,00 | 0,00 | 0,00 |
| | | федеральный бюджет (субсидии, субвенции, иные межбюджетные трансферты) | | 0,00 | 0,00 | 0,00 | 0,00 | 0,00 | 0,00 | 0,00 | 0,00 | 0,00 | 0,00 |
| | | краевой бюджет | | 0,00 | 0,00 | 0,00 | 0,00 | 0,00 | 0,00 | 0,00 | 0,00 | 0,00 | 0,00 |
| | | бюджет муниципальных образований | | 0,00 | 0,00 | 0,00 | 0,00 | 0,00 | 0,00 | 0,00 | 0,00 | 0,00 | 0,00 |
| | | государственные внебюджетные фонды Российской Федерации | | 0,00 | 0,00 | 0,00 | 0,00 | 0,00 | 0,00 | 0,00 | 0,00 | 0,00 | 0,00 |
| | | территориальные государственные внебюджетные фонды | | 0,00 | 0,00 | 0,00 | 0,00 | 0,00 | 0,00 | 0,00 | 0,00 | 0,00 | 0,00 |
| | | иные внебюджетные источники | | 0,00 | 0,00 | 0,00 | 0,00 | 0,00 | 0,00 | 0,00 | 0,00 | 0,00 | 0,00 |
| 5.1.2.3. | Координация проведения на территории Приморского края в установленном порядке обучения по охране труда работников, в том числе руководителей организаций, а также работодателей - индивидуальных предпринимателей, проверки знания ими требований охраны труда, а также проведение обучения оказанию первой помощи пострадавшим на производстве | всего | | 0,00 | 0,00 | 0,00 | 0,00 | 0,00 | 0,00 | 0,00 | 0,00 | 0,00 | 0,00 |
| | | федеральный бюджет (субсидии, субвенции, иные межбюджетные трансферты) | | 0,00 | 0,00 | 0,00 | 0,00 | 0,00 | 0,00 | 0,00 | 0,00 | 0,00 | 0,00 |
| | | краевой бюджет | | 0,00 | 0,00 | 0,00 | 0,00 | 0,00 | 0,00 | 0,00 | 0,00 | 0,00 | 0,00 |
| | | бюджет муниципальных образований | | 0,00 | 0,00 | 0,00 | 0,00 | 0,00 | 0,00 | 0,00 | 0,00 | 0,00 | 0,00 |
| | | государственные внебюджетные фонды Российской Федерации | | 0,00 | 0,00 | 0,00 | 0,00 | 0,00 | 0,00 | 0,00 | 0,00 | 0,00 | 0,00 |
| | | территориальные государственные внебюджетные фонды | | 0,00 | 0,00 | 0,00 | 0,00 | 0,00 | 0,00 | 0,00 | 0,00 | 0,00 | 0,00 |
| | | иные внебюджетные источники | | 0,00 | 0,00 | 0,00 | 0,00 | 0,00 | 0,00 | 0,00 | 0,00 | 0,00 | 0,00 |
| 5.1.2.4. | Участие в научно-практических мероприятиях (семинар-совещание, конференции, конгрессы) Министерства труда и социальной защиты Российской Федерации и ФГБУ «ВНИИ охраны и экономики труда» Министерства труда и социальной защиты Российской Федерации | всего | | 0,00 | 0,00 | 0,00 | 0,00 | 0,00 | 0,00 | 0,00 | 0,00 | 0,00 | 0,00 |
| | | федеральный бюджет (субсидии, субвенции, иные межбюджетные трансферты) | | 0,00 | 0,00 | 0,00 | 0,00 | 0,00 | 0,00 | 0,00 | 0,00 | 0,00 | 0,00 |
| | | краевой бюджет | | 0,00 | 0,00 | 0,00 | 0,00 | 0,00 | 0,00 | 0,00 | 0,00 | 0,00 | 0,00 |
| | | бюджет муниципальных образований | | 0,00 | 0,00 | 0,00 | 0,00 | 0,00 | 0,00 | 0,00 | 0,00 | 0,00 | 0,00 |
| | | государственные внебюджетные фонды Российской Федерации | | 0,00 | 0,00 | 0,00 | 0,00 | 0,00 | 0,00 | 0,00 | 0,00 | 0,00 | 0,00 |
| | | территориальные государственные внебюджетные фонды | | 0,00 | 0,00 | 0,00 | 0,00 | 0,00 | 0,00 | 0,00 | 0,00 | 0,00 | 0,00 |
| | | иные внебюджетные источники | | 0,00 | 0,00 | 0,00 | 0,00 | 0,00 | 0,00 | 0,00 | 0,00 | 0,00 | 0,00 |

| № п/п | Наименование подпрограммы, программы, принятой в соответствии с требованиями федерального законодательства в сфере реализации государственной программы | Источники ресурсного обеспечения | ГРБС | Оценка расходов (тыс. руб.), годы | | | | | | | | | |
|---|---|---|---|---|---|---|---|---|---|---|---|---|---|
| | | | | 2013 год | 2014 год | 2015 год | 2016 год | 2017 год | 2018 год | 2019 год | 2020 год | 2021 год | всего |
| 1 | 2 | 3 | 4 | 5 | 6 | 7 | 8 | 9 | 10 | 11 | 12 | 13 | 14 |
| 5.1.3. | Субвенции на выполнение органами местного самоуправления отдельных государственных полномочий по государственному управлению охраной труда | всего | 760 | 21666,75 | 22317,00 | 22317,00 | 22317,00 | 22569,60 | 24160,22 | 31501,86 | 31501,86 | 31501,86 | 229853,15 |
| | | федеральный бюджет (субсидии, субвенции, иные межбюджетные трансферты) | | 0,00 | 0,00 | 0,00 | 0,00 | 0,00 | 0,00 | 0,00 | 0,00 | 0,00 | 0,00 |
| | | краевой бюджет | 760 | 21666,75 | 22317,00 | 22317,00 | 22317,00 | 22569,60 | 24160,22 | 31501,86 | 31501,86 | 31501,86 | 229853,15 |
| | | бюджет муниципальных образований | | 0,00 | 0,00 | 0,00 | 0,00 | 0,00 | 0,00 | 0,00 | 0,00 | 0,00 | 0,00 |
| | | государственные внебюджетные фонды Российской Федерации | | 0,00 | 0,00 | 0,00 | 0,00 | 0,00 | 0,00 | 0,00 | 0,00 | 0,00 | 0,00 |
| | | территориальные государственные внебюджетные фонды | | 0,00 | 0,00 | 0,00 | 0,00 | 0,00 | 0,00 | 0,00 | 0,00 | 0,00 | 0,00 |
| | | иные внебюджетные источники | | 0,00 | 0,00 | 0,00 | 0,00 | 0,00 | 0,00 | 0,00 | 0,00 | 0,00 | 0,00 |
| 5.1.4. | Развитие социального партнерства между субъектами социально-трудовых отношений на территории Приморского края: | всего | 760 | 72,00 | 0,00 | 0,00 | 80,00 | 0,00 | 0,00 | 0,00 | 0,00 | 0,00 | 152,00 |
| | | федеральный бюджет (субсидии, субвенции, иные межбюджетные трансферты) | | 0,00 | 0,00 | 0,00 | 0,00 | 0,00 | 0,00 | 0,00 | 0,00 | 0,00 | 0,00 |
| | | краевой бюджет | 760 | 72,00 | 0,00 | 0,00 | 80,00 | 0,00 | 0,00 | 0,00 | 0,00 | 0,00 | 152,00 |
| | | бюджет муниципальных образований | | 0,00 | 0,00 | 0,00 | 0,00 | 0,00 | 0,00 | 0,00 | 0,00 | 0,00 | 0,00 |
| | | государственные внебюджетные фонды Российской Федерации | | 0,00 | 0,00 | 0,00 | 0,00 | 0,00 | 0,00 | 0,00 | 0,00 | 0,00 | 0,00 |
| | | территориальные государственные внебюджетные фонды | | 0,00 | 0,00 | 0,00 | 0,00 | 0,00 | 0,00 | 0,00 | 0,00 | 0,00 | 0,00 |
| | | иные внебюджетные источники | | 0,00 | 0,00 | 0,00 | 0,00 | 0,00 | 0,00 | 0,00 | 0,00 | 0,00 | 0,00 |
| 5.1.4.1. | Проведение очередного краевого совещания по вопросам охраны труда | всего | 760 | 72,00 | 0,00 | 0,00 | 80,00 | 0,00 | 0,00 | 0,00 | 0,00 | 0,00 | 152,00 |
| | | федеральный бюджет (субсидии, субвенции, иные межбюджетные трансферты) | | 0,00 | 0,00 | 0,00 | 0,00 | 0,00 | 0,00 | 0,00 | 0,00 | 0,00 | 0,00 |
| | | краевой бюджет | 760 | 72,00 | 0,00 | 0,00 | 80,00 | 0,00 | 0,00 | 0,00 | 0,00 | 0,00 | 152,00 |
| | | бюджет муниципальных образований | | 0,00 | 0,00 | 0,00 | 0,00 | 0,00 | 0,00 | 0,00 | 0,00 | 0,00 | 0,00 |
| | | государственные внебюджетные фонды Российской Федерации | | 0,00 | 0,00 | 0,00 | 0,00 | 0,00 | 0,00 | 0,00 | 0,00 | 0,00 | 0,00 |
| | | территориальные государственные внебюджетные фонды | | 0,00 | 0,00 | 0,00 | 0,00 | 0,00 | 0,00 | 0,00 | 0,00 | 0,00 | 0,00 |
| | | иные внебюджетные источники | | 0,00 | 0,00 | 0,00 | 0,00 | 0,00 | 0,00 | 0,00 | 0,00 | 0,00 | 0,00 |
| 5.1.4.2. | Разработка предложений по вопросам обеспечения охраны труда в проект соглашения о регулировании социально-трудовых отношений, заключаемого между профсоюзами, работодателями и Администрацией Приморского края | всего | | 0,00 | 0,00 | 0,00 | 0,00 | 0,00 | 0,00 | 0,00 | 0,00 | 0,00 | 0,00 |
| | | федеральный бюджет (субсидии, субвенции, иные межбюджетные трансферты) | | 0,00 | 0,00 | 0,00 | 0,00 | 0,00 | 0,00 | 0,00 | 0,00 | 0,00 | 0,00 |
| | | краевой бюджет | | 0,00 | 0,00 | 0,00 | 0,00 | 0,00 | 0,00 | 0,00 | 0,00 | 0,00 | 0,00 |
| | | бюджет муниципальных образований | | 0,00 | 0,00 | 0,00 | 0,00 | 0,00 | 0,00 | 0,00 | 0,00 | 0,00 | 0,00 |
| | | государственные внебюджетные фонды Российской Федерации | | 0,00 | 0,00 | 0,00 | 0,00 | 0,00 | 0,00 | 0,00 | 0,00 | 0,00 | 0,00 |
| | | территориальные государственные внебюджетные фонды | | 0,00 | 0,00 | 0,00 | 0,00 | 0,00 | 0,00 | 0,00 | 0,00 | 0,00 | 0,00 |
| | | иные внебюджетные источники | | 0,00 | 0,00 | 0,00 | 0,00 | 0,00 | 0,00 | 0,00 | 0,00 | 0,00 | 0,00 |
| 5.1.4.3. | Проведение ежегодных совещаний по реализации работодателями предупредительных мер по сокращению производственного травматизма и профессиональных заболеваний работников, занятых на работах с вредными и (или) опасными производственными факторами, с участием государственного учреждения – Приморского регионального отделения Фонда социального страхования Российской Федерации | всего | | 0,00 | 0,00 | 0,00 | 0,00 | 0,00 | 0,00 | 0,00 | 0,00 | 0,00 | 0,00 |
| | | федеральный бюджет (субсидии, субвенции, иные межбюджетные трансферты) | | 0,00 | 0,00 | 0,00 | 0,00 | 0,00 | 0,00 | 0,00 | 0,00 | 0,00 | 0,00 |
| | | краевой бюджет | | 0,00 | 0,00 | 0,00 | 0,00 | 0,00 | 0,00 | 0,00 | 0,00 | 0,00 | 0,00 |
| | | бюджет муниципальных образований | | 0,00 | 0,00 | 0,00 | 0,00 | 0,00 | 0,00 | 0,00 | 0,00 | 0,00 | 0,00 |
| | | государственные внебюджетные фонды Российской Федерации | | 0,00 | 0,00 | 0,00 | 0,00 | 0,00 | 0,00 | 0,00 | 0,00 | 0,00 | 0,00 |
| | | территориальные государственные внебюджетные фонды | | 0,00 | 0,00 | 0,00 | 0,00 | 0,00 | 0,00 | 0,00 | 0,00 | 0,00 | 0,00 |
| | | иные внебюджетные источники | | 0,00 | 0,00 | 0,00 | 0,00 | 0,00 | 0,00 | 0,00 | 0,00 | 0,00 | 0,00 |
| 5.1.4.4. | Организация работы горячих линий в целях информирования и консультирования по вопросам охраны и условий труда | всего | | 0,00 | 0,00 | 0,00 | 0,00 | 0,00 | 0,00 | 0,00 | 0,00 | 0,00 | 0,00 |
| | | федеральный бюджет (субсидии, субвенции, иные межбюджетные трансферты) | | 0,00 | 0,00 | 0,00 | 0,00 | 0,00 | 0,00 | 0,00 | 0,00 | 0,00 | 0,00 |
| | | краевой бюджет | | 0,00 | 0,00 | 0,00 | 0,00 | 0,00 | 0,00 | 0,00 | 0,00 | 0,00 | 0,00 |
| | | бюджет муниципальных образований | | 0,00 | 0,00 | 0,00 | 0,00 | 0,00 | 0,00 | 0,00 | 0,00 | 0,00 | 0,00 |
| | | государственные внебюджетные фонды Российской Федерации | | 0,00 | 0,00 | 0,00 | 0,00 | 0,00 | 0,00 | 0,00 | 0,00 | 0,00 | 0,00 |
| | | территориальные государственные внебюджетные фонды | | 0,00 | 0,00 | 0,00 | 0,00 | 0,00 | 0,00 | 0,00 | 0,00 | 0,00 | 0,00 |
| | | иные внебюджетные источники | | 0,00 | 0,00 | 0,00 | 0,00 | 0,00 | 0,00 | 0,00 | 0,00 | 0,00 | 0,00 |
| 5.1.4.5. | Оказание консультативной помощи работодателям по вопросам разработки и внедрения в организациях Приморского края программ «нулевого травматизма», основанных на принципах ответственности руководителей и каждого работника по соблюдению требований охраны труда | всего | | 0,00 | 0,00 | 0,00 | 0,00 | 0,00 | 0,00 | 0,00 | 0,00 | 0,00 | 0,00 |
| | | федеральный бюджет (субсидии, субвенции, иные межбюджетные трансферты) | | 0,00 | 0,00 | 0,00 | 0,00 | 0,00 | 0,00 | 0,00 | 0,00 | 0,00 | 0,00 |
| | | краевой бюджет | | 0,00 | 0,00 | 0,00 | 0,00 | 0,00 | 0,00 | 0,00 | 0,00 | 0,00 | 0,00 |
| | | бюджет муниципальных образований | | 0,00 | 0,00 | 0,00 | 0,00 | 0,00 | 0,00 | 0,00 | 0,00 | 0,00 | 0,00 |
| | | государственные внебюджетные фонды Российской Федерации | | 0,00 | 0,00 | 0,00 | 0,00 | 0,00 | 0,00 | 0,00 | 0,00 | 0,00 | 0,00 |
| | | территориальные государственные внебюджетные фонды | | 0,00 | 0,00 | 0,00 | 0,00 | 0,00 | 0,00 | 0,00 | 0,00 | 0,00 | 0,00 |
| | | иные внебюджетные источники | | 0,00 | 0,00 | 0,00 | 0,00 | 0,00 | 0,00 | 0,00 | 0,00 | 0,00 | 0,00 |
| 5.1.5. | Содействие развитию системы реабилитации пострадавших на производстве в Приморском крае: | всего | | 0,00 | 0,00 | 0,00 | 0,00 | 0,00 | 0,00 | 0,00 | 0,00 | 0,00 | 0,00 |
| | | федеральный бюджет (субсидии, субвенции, иные межбюджетные трансферты) | | 0,00 | 0,00 | 0,00 | 0,00 | 0,00 | 0,00 | 0,00 | 0,00 | 0,00 | 0,00 |
| | | краевой бюджет | | 0,00 | 0,00 | 0,00 | 0,00 | 0,00 | 0,00 | 0,00 | 0,00 | 0,00 | 0,00 |
| | | бюджет муниципальных образований | | 0,00 | 0,00 | 0,00 | 0,00 | 0,00 | 0,00 | 0,00 | 0,00 | 0,00 | 0,00 |
| | | государственные внебюджетные фонды Российской Федерации | | 0,00 | 0,00 | 0,00 | 0,00 | 0,00 | 0,00 | 0,00 | 0,00 | 0,00 | 0,00 |
| | | территориальные государственные внебюджетные фонды | | 0,00 | 0,00 | 0,00 | 0,00 | 0,00 | 0,00 | 0,00 | 0,00 | 0,00 | 0,00 |
| | | иные внебюджетные источники | | 0,00 | 0,00 | 0,00 | 0,00 | 0,00 | 0,00 | 0,00 | 0,00 | 0,00 | 0,00 |
| 5.1.5.1. | Размещение на официальном сайте Администрации Приморского края в информационно-телекоммуникационной сети Интернет информации о возможностях проведения лечения застрахованных лиц после непосредственно происшедшего тяжелого несчастного случая на производстве до восстановления или установления стойкой утраты профессиональной трудоспособности | всего | | 0,00 | 0,00 | 0,00 | 0,00 | 0,00 | 0,00 | 0,00 | 0,00 | 0,00 | 0,00 |
| | | федеральный бюджет (субсидии, субвенции, иные межбюджетные трансферты) | | 0,00 | 0,00 | 0,00 | 0,00 | 0,00 | 0,00 | 0,00 | 0,00 | 0,00 | 0,00 |
| | | краевой бюджет | | 0,00 | 0,00 | 0,00 | 0,00 | 0,00 | 0,00 | 0,00 | 0,00 | 0,00 | 0,00 |
| | | бюджет муниципальных образований | | 0,00 | 0,00 | 0,00 | 0,00 | 0,00 | 0,00 | 0,00 | 0,00 | 0,00 | 0,00 |
| | | государственные внебюджетные фонды Российской Федерации | | 0,00 | 0,00 | 0,00 | 0,00 | 0,00 | 0,00 | 0,00 | 0,00 | 0,00 | 0,00 |
| | | территориальные государственные внебюджетные фонды | | 0,00 | 0,00 | 0,00 | 0,00 | 0,00 | 0,00 | 0,00 | 0,00 | 0,00 | 0,00 |
| | | иные внебюджетные источники | | 0,00 | 0,00 | 0,00 | 0,00 | 0,00 | 0,00 | 0,00 | 0,00 | 0,00 | 0,00 |
| 6. | Подпрограмма «Сопровождение инвалидов при трудоустройстве в рамках мероприятий по содействию занятости населения» | всего | 760 | 0,00 | 0,00 | 0,00 | 0,00 | 0,00 | 13683,61 | 17117,30 | 17617,30 | 17617,30 | 66035,51 |
| | | федеральный бюджет (субсидии, субвенции, иные межбюджетные трансферты) | | 0,00 | 0,00 | 0,00 | 0,00 | 0,00 | 0,00 | 0,00 | 0,00 | 0,00 | 0,00 |
| | | краевой бюджет | 760 | 0,00 | 0,00 | 0,00 | 0,00 | 0,00 | 13683,61 | 17117,30 | 17617,30 | 17617,30 | 66035,51 |
| | | бюджет муниципальных образований | | 0,00 | 0,00 | 0,00 | 0,00 | 0,00 | 0,00 | 0,00 | 0,00 | 0,00 | 0,00 |
| | | государственные внебюджетные фонды Российской Федерации | | 0,00 | 0,00 | 0,00 | 0,00 | 0,00 | 0,00 | 0,00 | 0,00 | 0,00 | 0,00 |
| | | территориальные государственные внебюджетные фонды | | 0,00 | 0,00 | 0,00 | 0,00 | 0,00 | 0,00 | 0,00 | 0,00 | 0,00 | 0,00 |
| | | иные внебюджетные источники | | 0,00 | 0,00 | 0,00 | 0,00 | 0,00 | 0,00 | 0,00 | 0,00 | 0,00 | 0,00 |
| 6.1. | Основное мероприятие «Реализация мероприятий, направленных на трудоустройство неработающих инвалидов» | всего | 760 | 0,00 | 0,00 | 0,00 | 0,00 | 0,00 | 13683,61 | 17117,30 | 17617,30 | 17617,30 | 66035,51 |
| | | федеральный бюджет (субсидии, субвенции, иные межбюджетные трансферты) | | 0,00 | 0,00 | 0,00 | 0,00 | 0,00 | 0,00 | 0,00 | 0,00 | 0,00 | 0,00 |
| | | краевой бюджет | 760 | 0,00 | 0,00 | 0,00 | 0,00 | 0,00 | 13683,61 | 17117,30 | 17617,30 | 17617,30 | 66035,51 |
| | | бюджет муниципальных образований | | 0,00 | 0,00 | 0,00 | 0,00 | 0,00 | 0,00 | 0,00 | 0,00 | 0,00 | 0,00 |
| | | государственные внебюджетные фонды Российской Федерации | | 0,00 | 0,00 | 0,00 | 0,00 | 0,00 | 0,00 | 0,00 | 0,00 | 0,00 | 0,00 |
| | | территориальные государственные внебюджетные фонды | | 0,00 | 0,00 | 0,00 | 0,00 | 0,00 | 0,00 | 0,00 | 0,00 | 0,00 | 0,00 |
| | | иные внебюджетные источники | | 0,00 | 0,00 | 0,00 | 0,00 | 0,00 | 0,00 | 0,00 | 0,00 | 0,00 | 0,00 |
| 6.1.1. | Расходы на обеспечение деятельности (оказание услуг, выполнение работ) государственных учреждений службы занятости населения | всего | 760 | 0,00 | 0,00 | 0,00 | 0,00 | 0,00 | 11369,25 | 12506,61 | 12506,61 | 12506,61 | 48889,08 |
| | | федеральный бюджет (субсидии, субвенции, иные межбюджетные трансферты) | | 0,00 | 0,00 | 0,00 | 0,00 | 0,00 | 0,00 | 0,00 | 0,00 | 0,00 | 0,00 |
| | | краевой бюджет | 760 | 0,00 | 0,00 | 0,00 | 0,00 | 0,00 | 11369,25 | 12506,61 | 12506,61 | 12506,61 | 48889,08 |
| | | бюджет муниципальных образований | | 0,00 | 0,00 | 0,00 | 0,00 | 0,00 | 0,00 | 0,00 | 0,00 | 0,00 | 0,00 |
| | | государственные внебюджетные фонды Российской Федерации | | 0,00 | 0,00 | 0,00 | 0,00 | 0,00 | 0,00 | 0,00 | 0,00 | 0,00 | 0,00 |
| | | территориальные государственные внебюджетные фонды | | 0,00 | 0,00 | 0,00 | 0,00 | 0,00 | 0,00 | 0,00 | 0,00 | 0,00 | 0,00 |
| | | иные внебюджетные источники | | 0,00 | 0,00 | 0,00 | 0,00 | 0,00 | 0,00 | 0,00 | 0,00 | 0,00 | 0,00 |

| № п/п | Наименование подпрограммы, программы, принятой в соответствии с требованиями федерального законодательства в сфере реализации государственной программы | Источники ресурсного обеспечения | ГРБС | Оценка расходов (тыс. руб.), годы | | | | | | | | | |
|---|---|---|---|---|---|---|---|---|---|---|---|---|---|
| | | | | 2013 год | 2014 год | 2015 год | 2016 год | 2017 год | 2018 год | 2019 год | 2020 год | 2021 год | всего |
| 1 | 2 | 3 | 4 | 5 | 6 | 7 | 8 | 9 | 10 | 11 | 12 | 13 | 14 |
| 6.1.1.1. | Содействие гражданам в поиске подходящей работы, а работодателям в подборе необходимых работников | всего | 760 | 0,00 | 0,00 | 0,00 | 0,00 | 0,00 | 0,00 | 0,00 | 0,00 | 0,00 | 0,00 |
| | | федеральный бюджет (субсидии, субвенции, иные межбюджетные трансферты) | | 0,00 | 0,00 | 0,00 | 0,00 | 0,00 | 0,00 | 0,00 | 0,00 | 0,00 | 0,00 |
| | | краевой бюджет | 760 | 0,00 | 0,00 | 0,00 | 0,00 | 0,00 | 0,00 | 0,00 | 0,00 | 0,00 | 0,00 |
| | | бюджет муниципальных образований | | 0,00 | 0,00 | 0,00 | 0,00 | 0,00 | 0,00 | 0,00 | 0,00 | 0,00 | 0,00 |
| | | государственные внебюджетные фонды Российской Федерации | | 0,00 | 0,00 | 0,00 | 0,00 | 0,00 | 0,00 | 0,00 | 0,00 | 0,00 | 0,00 |
| | | территориальные государственные внебюджетные фонды | | 0,00 | 0,00 | 0,00 | 0,00 | 0,00 | 0,00 | 0,00 | 0,00 | 0,00 | 0,00 |
| | | иные внебюджетные источники | | 0,00 | 0,00 | 0,00 | 0,00 | 0,00 | 0,00 | 0,00 | 0,00 | 0,00 | 0,00 |
| 6.1.1.2. | Социальная адаптация безработных граждан на рынке труда | всего | 760 | 0,00 | 0,00 | 0,00 | 0,00 | 0,00 | 0,00 | 0,00 | 0,00 | 0,00 | 0,00 |
| | | федеральный бюджет (субсидии, субвенции, иные межбюджетные трансферты) | | 0,00 | 0,00 | 0,00 | 0,00 | 0,00 | 0,00 | 0,00 | 0,00 | 0,00 | 0,00 |
| | | краевой бюджет | 760 | 0,00 | 0,00 | 0,00 | 0,00 | 0,00 | 0,00 | 0,00 | 0,00 | 0,00 | 0,00 |
| | | бюджет муниципальных образований | | 0,00 | 0,00 | 0,00 | 0,00 | 0,00 | 0,00 | 0,00 | 0,00 | 0,00 | 0,00 |
| | | государственные внебюджетные фонды Российской Федерации | | 0,00 | 0,00 | 0,00 | 0,00 | 0,00 | 0,00 | 0,00 | 0,00 | 0,00 | 0,00 |
| | | территориальные государственные внебюджетные фонды | | 0,00 | 0,00 | 0,00 | 0,00 | 0,00 | 0,00 | 0,00 | 0,00 | 0,00 | 0,00 |
| | | иные внебюджетные источники | | 0,00 | 0,00 | 0,00 | 0,00 | 0,00 | 0,00 | 0,00 | 0,00 | 0,00 | 0,00 |
| 6.1.1.3. | Психологическая поддержка безработных граждан | всего | 760 | 0,00 | 0,00 | 0,00 | 0,00 | 0,00 | 0,00 | 0,00 | 0,00 | 0,00 | 0,00 |
| | | федеральный бюджет (субсидии, субвенции, иные межбюджетные трансферты) | | 0,00 | 0,00 | 0,00 | 0,00 | 0,00 | 0,00 | 0,00 | 0,00 | 0,00 | 0,00 |
| | | краевой бюджет | 760 | 0,00 | 0,00 | 0,00 | 0,00 | 0,00 | 0,00 | 0,00 | 0,00 | 0,00 | 0,00 |
| | | бюджет муниципальных образований | | 0,00 | 0,00 | 0,00 | 0,00 | 0,00 | 0,00 | 0,00 | 0,00 | 0,00 | 0,00 |
| | | государственные внебюджетные фонды Российской Федерации | | 0,00 | 0,00 | 0,00 | 0,00 | 0,00 | 0,00 | 0,00 | 0,00 | 0,00 | 0,00 |
| | | территориальные государственные внебюджетные фонды | | 0,00 | 0,00 | 0,00 | 0,00 | 0,00 | 0,00 | 0,00 | 0,00 | 0,00 | 0,00 |
| | | иные внебюджетные источники | | 0,00 | 0,00 | 0,00 | 0,00 | 0,00 | 0,00 | 0,00 | 0,00 | 0,00 | 0,00 |
| 6.1.1.4. | Профессиональное обучение и дополнительное профессиональное образование безработных граждан, включая обучение в другой местности | всего | 760 | 0,00 | 0,00 | 0,00 | 0,00 | 0,00 | 0,00 | 0,00 | 0,00 | 0,00 | 0,00 |
| | | федеральный бюджет (субсидии, субвенции, иные межбюджетные трансферты) | | 0,00 | 0,00 | 0,00 | 0,00 | 0,00 | 0,00 | 0,00 | 0,00 | 0,00 | 0,00 |
| | | краевой бюджет | 760 | 0,00 | 0,00 | 0,00 | 0,00 | 0,00 | 0,00 | 0,00 | 0,00 | 0,00 | 0,00 |
| | | бюджет муниципальных образований | | 0,00 | 0,00 | 0,00 | 0,00 | 0,00 | 0,00 | 0,00 | 0,00 | 0,00 | 0,00 |
| | | государственные внебюджетные фонды Российской Федерации | | 0,00 | 0,00 | 0,00 | 0,00 | 0,00 | 0,00 | 0,00 | 0,00 | 0,00 | 0,00 |
| | | территориальные государственные внебюджетные фонды | | 0,00 | 0,00 | 0,00 | 0,00 | 0,00 | 0,00 | 0,00 | 0,00 | 0,00 | 0,00 |
| | | иные внебюджетные источники | | 0,00 | 0,00 | 0,00 | 0,00 | 0,00 | 0,00 | 0,00 | 0,00 | 0,00 | 0,00 |
| 6.1.1.5. | Организация проведения оплачиваемых общественных работ | всего | 760 | 0,00 | 0,00 | 0,00 | 0,00 | 0,00 | 0,00 | 0,00 | 0,00 | 0,00 | 0,00 |
| | | федеральный бюджет (субсидии, субвенции, иные межбюджетные трансферты) | | 0,00 | 0,00 | 0,00 | 0,00 | 0,00 | 0,00 | 0,00 | 0,00 | 0,00 | 0,00 |
| | | краевой бюджет | 760 | 0,00 | 0,00 | 0,00 | 0,00 | 0,00 | 0,00 | 0,00 | 0,00 | 0,00 | 0,00 |
| | | бюджет муниципальных образований | | 0,00 | 0,00 | 0,00 | 0,00 | 0,00 | 0,00 | 0,00 | 0,00 | 0,00 | 0,00 |
| | | государственные внебюджетные фонды Российской Федерации | | 0,00 | 0,00 | 0,00 | 0,00 | 0,00 | 0,00 | 0,00 | 0,00 | 0,00 | 0,00 |
| | | территориальные государственные внебюджетные фонды | | 0,00 | 0,00 | 0,00 | 0,00 | 0,00 | 0,00 | 0,00 | 0,00 | 0,00 | 0,00 |
| | | иные внебюджетные источники | | 0,00 | 0,00 | 0,00 | 0,00 | 0,00 | 0,00 | 0,00 | 0,00 | 0,00 | 0,00 |
| 6.1.1.6. | Организация временного трудоустройства несовершеннолетних граждан в возрасте от 14 до 18 лет в свободное от учебы время | всего | 760 | 0,00 | 0,00 | 0,00 | 0,00 | 0,00 | 0,00 | 0,00 | 0,00 | 0,00 | 0,00 |
| | | федеральный бюджет (субсидии, субвенции, иные межбюджетные трансферты) | | 0,00 | 0,00 | 0,00 | 0,00 | 0,00 | 0,00 | 0,00 | 0,00 | 0,00 | 0,00 |
| | | краевой бюджет | 760 | 0,00 | 0,00 | 0,00 | 0,00 | 0,00 | 0,00 | 0,00 | 0,00 | 0,00 | 0,00 |
| | | бюджет муниципальных образований | | 0,00 | 0,00 | 0,00 | 0,00 | 0,00 | 0,00 | 0,00 | 0,00 | 0,00 | 0,00 |
| | | государственные внебюджетные фонды Российской Федерации | | 0,00 | 0,00 | 0,00 | 0,00 | 0,00 | 0,00 | 0,00 | 0,00 | 0,00 | 0,00 |
| | | территориальные государственные внебюджетные фонды | | 0,00 | 0,00 | 0,00 | 0,00 | 0,00 | 0,00 | 0,00 | 0,00 | 0,00 | 0,00 |
| | | иные внебюджетные источники | | 0,00 | 0,00 | 0,00 | 0,00 | 0,00 | 0,00 | 0,00 | 0,00 | 0,00 | 0,00 |
| 6.1.1.7. | Организация временного трудоустройства безработных граждан, испытывающих трудности в поиске работы | всего | 760 | 0,00 | 0,00 | 0,00 | 0,00 | 0,00 | 0,00 | 0,00 | 0,00 | 0,00 | 0,00 |
| | | федеральный бюджет (субсидии, субвенции, иные межбюджетные трансферты) | | 0,00 | 0,00 | 0,00 | 0,00 | 0,00 | 0,00 | 0,00 | 0,00 | 0,00 | 0,00 |
| | | краевой бюджет | 760 | 0,00 | 0,00 | 0,00 | 0,00 | 0,00 | 0,00 | 0,00 | 0,00 | 0,00 | 0,00 |
| | | бюджет муниципальных образований | | 0,00 | 0,00 | 0,00 | 0,00 | 0,00 | 0,00 | 0,00 | 0,00 | 0,00 | 0,00 |
| | | государственные внебюджетные фонды Российской Федерации | | 0,00 | 0,00 | 0,00 | 0,00 | 0,00 | 0,00 | 0,00 | 0,00 | 0,00 | 0,00 |
| | | территориальные государственные внебюджетные фонды | | 0,00 | 0,00 | 0,00 | 0,00 | 0,00 | 0,00 | 0,00 | 0,00 | 0,00 | 0,00 |
| | | иные внебюджетные источники | | 0,00 | 0,00 | 0,00 | 0,00 | 0,00 | 0,00 | 0,00 | 0,00 | 0,00 | 0,00 |
| 6.1.1.8. | Организация временного трудоустройства безработных граждан в возрасте от 18 до 20 лет, имеющих среднее профессиональное образование и ищущих работу впервые | всего | 760 | 0,00 | 0,00 | 0,00 | 0,00 | 0,00 | 0,00 | 0,00 | 0,00 | 0,00 | 0,00 |
| | | федеральный бюджет (субсидии, субвенции, иные межбюджетные трансферты) | | 0,00 | 0,00 | 0,00 | 0,00 | 0,00 | 0,00 | 0,00 | 0,00 | 0,00 | 0,00 |
| | | краевой бюджет | 760 | 0,00 | 0,00 | 0,00 | 0,00 | 0,00 | 0,00 | 0,00 | 0,00 | 0,00 | 0,00 |
| | | бюджет муниципальных образований | | 0,00 | 0,00 | 0,00 | 0,00 | 0,00 | 0,00 | 0,00 | 0,00 | 0,00 | 0,00 |
| | | государственные внебюджетные фонды Российской Федерации | | 0,00 | 0,00 | 0,00 | 0,00 | 0,00 | 0,00 | 0,00 | 0,00 | 0,00 | 0,00 |
| | | территориальные государственные внебюджетные фонды | | 0,00 | 0,00 | 0,00 | 0,00 | 0,00 | 0,00 | 0,00 | 0,00 | 0,00 | 0,00 |
| | | иные внебюджетные источники | | 0,00 | 0,00 | 0,00 | 0,00 | 0,00 | 0,00 | 0,00 | 0,00 | 0,00 | 0,00 |
| 6.1.1.9. | Организация профессиональной ориентации граждан в целях выбора сферы деятельности (профессии), трудоустройства, прохождения профессионального обучения и получения дополнительного профессионального образования | всего | 760 | 0,00 | 0,00 | 0,00 | 0,00 | 0,00 | 0,00 | 0,00 | 0,00 | 0,00 | 0,00 |
| | | федеральный бюджет (субсидии, субвенции, иные межбюджетные трансферты) | | 0,00 | 0,00 | 0,00 | 0,00 | 0,00 | 0,00 | 0,00 | 0,00 | 0,00 | 0,00 |
| | | краевой бюджет | 760 | 0,00 | 0,00 | 0,00 | 0,00 | 0,00 | 0,00 | 0,00 | 0,00 | 0,00 | 0,00 |
| | | бюджет муниципальных образований | | 0,00 | 0,00 | 0,00 | 0,00 | 0,00 | 0,00 | 0,00 | 0,00 | 0,00 | 0,00 |
| | | государственные внебюджетные фонды Российской Федерации | | 0,00 | 0,00 | 0,00 | 0,00 | 0,00 | 0,00 | 0,00 | 0,00 | 0,00 | 0,00 |
| | | территориальные государственные внебюджетные фонды | | 0,00 | 0,00 | 0,00 | 0,00 | 0,00 | 0,00 | 0,00 | 0,00 | 0,00 | 0,00 |
| | | иные внебюджетные источники | | 0,00 | 0,00 | 0,00 | 0,00 | 0,00 | 0,00 | 0,00 | 0,00 | 0,00 | 0,00 |
| 6.1.1.10. | Содействие самозанятости безработных граждан, включая оказание гражданам, признанным в установленном порядке безработными, и гражданам, признанным в установленном порядке безработными и прошедшим профессиональное обучение или дополнительное профессиональное образование по направлению государственных учреждений службы занятости населения, единовременной финансовой помощи при их государственной регистрации в качестве юридического лица, индивидуального предпринимателя либо крестьянского (фермерского) хозяйства, а также единовременной финансовой помощи на подготовку документов для соответствующей государственной регистрации, в том числе с предоставлением социальной выплаты при государственной регистрации безработных граждан в качестве юридического лица, индивидуального предпринимателя либо крестьянского (фермерского) хозяйства | всего | 760 | 0,00 | 0,00 | 0,00 | 0,00 | 0,00 | 0,00 | 0,00 | 0,00 | 0,00 | 0,00 |
| | | федеральный бюджет (субсидии, субвенции, иные межбюджетные трансферты) | | 0,00 | 0,00 | 0,00 | 0,00 | 0,00 | 0,00 | 0,00 | 0,00 | 0,00 | 0,00 |
| | | краевой бюджет | 760 | 0,00 | 0,00 | 0,00 | 0,00 | 0,00 | 0,00 | 0,00 | 0,00 | 0,00 | 0,00 |
| | | бюджет муниципальных образований | | 0,00 | 0,00 | 0,00 | 0,00 | 0,00 | 0,00 | 0,00 | 0,00 | 0,00 | 0,00 |
| | | государственные внебюджетные фонды Российской Федерации | | 0,00 | 0,00 | 0,00 | 0,00 | 0,00 | 0,00 | 0,00 | 0,00 | 0,00 | 0,00 |
| | | территориальные государственные внебюджетные фонды | | 0,00 | 0,00 | 0,00 | 0,00 | 0,00 | 0,00 | 0,00 | 0,00 | 0,00 | 0,00 |
| | | иные внебюджетные источники | | 0,00 | 0,00 | 0,00 | 0,00 | 0,00 | 0,00 | 0,00 | 0,00 | 0,00 | 0,00 |
| 6.1.1.11. | Информирование о положении на рынке труда в Приморском крае | всего | 760 | 0,00 | 0,00 | 0,00 | 0,00 | 0,00 | 0,00 | 0,00 | 0,00 | 0,00 | 0,00 |
| | | федеральный бюджет (субсидии, субвенции, иные межбюджетные трансферты) | | 0,00 | 0,00 | 0,00 | 0,00 | 0,00 | 0,00 | 0,00 | 0,00 | 0,00 | 0,00 |
| | | краевой бюджет | 760 | 0,00 | 0,00 | 0,00 | 0,00 | 0,00 | 0,00 | 0,00 | 0,00 | 0,00 | 0,00 |
| | | бюджет муниципальных образований | | 0,00 | 0,00 | 0,00 | 0,00 | 0,00 | 0,00 | 0,00 | 0,00 | 0,00 | 0,00 |
| | | государственные внебюджетные фонды Российской Федерации | | 0,00 | 0,00 | 0,00 | 0,00 | 0,00 | 0,00 | 0,00 | 0,00 | 0,00 | 0,00 |
| | | территориальные государственные внебюджетные фонды | | 0,00 | 0,00 | 0,00 | 0,00 | 0,00 | 0,00 | 0,00 | 0,00 | 0,00 | 0,00 |
| | | иные внебюджетные источники | | 0,00 | 0,00 | 0,00 | 0,00 | 0,00 | 0,00 | 0,00 | 0,00 | 0,00 | 0,00 |
| 6.1.1.12. | Организация ярмарок вакансий и учебных рабочих мест | всего | 760 | 0,00 | 0,00 | 0,00 | 0,00 | 0,00 | 0,00 | 0,00 | 0,00 | 0,00 | 0,00 |
| | | федеральный бюджет (субсидии, субвенции, иные межбюджетные трансферты) | | 0,00 | 0,00 | 0,00 | 0,00 | 0,00 | 0,00 | 0,00 | 0,00 | 0,00 | 0,00 |
| | | краевой бюджет | 760 | 0,00 | 0,00 | 0,00 | 0,00 | 0,00 | 0,00 | 0,00 | 0,00 | 0,00 | 0,00 |
| | | бюджет муниципальных образований | | 0,00 | 0,00 | 0,00 | 0,00 | 0,00 | 0,00 | 0,00 | 0,00 | 0,00 | 0,00 |
| | | государственные внебюджетные фонды Российской Федерации | | 0,00 | 0,00 | 0,00 | 0,00 | 0,00 | 0,00 | 0,00 | 0,00 | 0,00 | 0,00 |
| | | территориальные государственные внебюджетные фонды | | 0,00 | 0,00 | 0,00 | 0,00 | 0,00 | 0,00 | 0,00 | 0,00 | 0,00 | 0,00 |
| | | иные внебюджетные источники | | 0,00 | 0,00 | 0,00 | 0,00 | 0,00 | 0,00 | 0,00 | 0,00 | 0,00 | 0,00 |
| 6.1.1.13. | Организация осуществления социальных выплат гражданам, признанным в установленном порядке безработными | всего | 760 | 0,00 | 0,00 | 0,00 | 0,00 | 0,00 | 0,00 | 0,00 | 0,00 | 0,00 | 0,00 |
| | | федеральный бюджет (субсидии, субвенции, иные межбюджетные трансферты) | | 0,00 | 0,00 | 0,00 | 0,00 | 0,00 | 0,00 | 0,00 | 0,00 | 0,00 | 0,00 |
| | | краевой бюджет | 760 | 0,00 | 0,00 | 0,00 | 0,00 | 0,00 | 0,00 | 0,00 | 0,00 | 0,00 | 0,00 |
| | | бюджет муниципальных образований | | 0,00 | 0,00 | 0,00 | 0,00 | 0,00 | 0,00 | 0,00 | 0,00 | 0,00 | 0,00 |
| | | государственные внебюджетные фонды Российской Федерации | | 0,00 | 0,00 | 0,00 | 0,00 | 0,00 | 0,00 | 0,00 | 0,00 | 0,00 | 0,00 |
| | | территориальные государственные внебюджетные фонды | | 0,00 | 0,00 | 0,00 | 0,00 | 0,00 | 0,00 | 0,00 | 0,00 | 0,00 | 0,00 |
| | | иные внебюджетные источники | | 0,00 | 0,00 | 0,00 | 0,00 | 0,00 | 0,00 | 0,00 | 0,00 | 0,00 | 0,00 |

| № п/п | Наименование подпрограммы, программы, принятой в соответствии с требованиями федерального законодательства в сфере реализации государственной программы | Источники ресурсного обеспечения | ГРБС | Оценка расходов (тыс. руб.), годы | | | | | | | | | |
|---|---|---|---|---|---|---|---|---|---|---|---|---|---|
| | | | | 2013 год | 2014 год | 2015 год | 2016 год | 2017 год | 2018 год | 2019 год | 2020 год | 2021 год | всего |
| 1 | 2 | 3 | 4 | 5 | 6 | 7 | 8 | 9 | 10 | 11 | 12 | 13 | 14 |
| 6.1.1.14. | Организация сопровождения при содействии занятости инвалидов | всего | 760 | 0,00 | 0,00 | 0,00 | 0,00 | 0,00 | 0,00 | 0,00 | 0,00 | 0,00 | 0,00 |
| | | федеральный бюджет (субсидии, субвенции, иные межбюджетные трансферты) | | 0,00 | 0,00 | 0,00 | 0,00 | 0,00 | 0,00 | 0,00 | 0,00 | 0,00 | 0,00 |
| | | краевой бюджет | 760 | 0,00 | 0,00 | 0,00 | 0,00 | 0,00 | 0,00 | 0,00 | 0,00 | 0,00 | 0,00 |
| | | бюджет муниципальных образований | | 0,00 | 0,00 | 0,00 | 0,00 | 0,00 | 0,00 | 0,00 | 0,00 | 0,00 | 0,00 |
| | | государственные внебюджетные фонды Российской Федерации | | 0,00 | 0,00 | 0,00 | 0,00 | 0,00 | 0,00 | 0,00 | 0,00 | 0,00 | 0,00 |
| | | территориальные государственные внебюджетные фонды | | 0,00 | 0,00 | 0,00 | 0,00 | 0,00 | 0,00 | 0,00 | 0,00 | 0,00 | 0,00 |
| | | иные внебюджетные источники | | 0,00 | 0,00 | 0,00 | 0,00 | 0,00 | 0,00 | 0,00 | 0,00 | 0,00 | 0,00 |
| 6.1.2. | Организация обучения специалистов государственного учреждения службы занятости населения по работе с инвалидами | всего | 760 | 0,00 | 0,00 | 0,00 | 0,00 | 0,00 | 7,25 | 117,26 | 117,26 | 117,26 | 359,03 |
| | | федеральный бюджет (субсидии, субвенции, иные межбюджетные трансферты) | | 0,00 | 0,00 | 0,00 | 0,00 | 0,00 | 0,00 | 0,00 | 0,00 | 0,00 | 0,00 |
| | | краевой бюджет | 760 | 0,00 | 0,00 | 0,00 | 0,00 | 0,00 | 7,25 | 117,26 | 117,26 | 117,26 | 359,03 |
| | | бюджет муниципальных образований | | 0,00 | 0,00 | 0,00 | 0,00 | 0,00 | 0,00 | 0,00 | 0,00 | 0,00 | 0,00 |
| | | государственные внебюджетные фонды Российской Федерации | | 0,00 | 0,00 | 0,00 | 0,00 | 0,00 | 0,00 | 0,00 | 0,00 | 0,00 | 0,00 |
| | | территориальные государственные внебюджетные фонды | | 0,00 | 0,00 | 0,00 | 0,00 | 0,00 | 0,00 | 0,00 | 0,00 | 0,00 | 0,00 |
| | | иные внебюджетные источники | | 0,00 | 0,00 | 0,00 | 0,00 | 0,00 | 0,00 | 0,00 | 0,00 | 0,00 | 0,00 |
| 6.1.3. | Проведение ежемесячного мониторинга занятости инвалидов трудоспособного возраста | всего | 760 | 0,00 | 0,00 | 0,00 | 0,00 | 0,00 | 0,00 | 0,00 | 0,00 | 0,00 | 0,00 |
| | | федеральный бюджет (субсидии, субвенции, иные межбюджетные трансферты) | | 0,00 | 0,00 | 0,00 | 0,00 | 0,00 | 0,00 | 0,00 | 0,00 | 0,00 | 0,00 |
| | | краевой бюджет | 760 | 0,00 | 0,00 | 0,00 | 0,00 | 0,00 | 0,00 | 0,00 | 0,00 | 0,00 | 0,00 |
| | | бюджет муниципальных образований | | 0,00 | 0,00 | 0,00 | 0,00 | 0,00 | 0,00 | 0,00 | 0,00 | 0,00 | 0,00 |
| | | государственные внебюджетные фонды Российской Федерации | | 0,00 | 0,00 | 0,00 | 0,00 | 0,00 | 0,00 | 0,00 | 0,00 | 0,00 | 0,00 |
| | | территориальные государственные внебюджетные фонды | | 0,00 | 0,00 | 0,00 | 0,00 | 0,00 | 0,00 | 0,00 | 0,00 | 0,00 | 0,00 |
| | | иные внебюджетные источники | | 0,00 | 0,00 | 0,00 | 0,00 | 0,00 | 0,00 | 0,00 | 0,00 | 0,00 | 0,00 |
| 6.1.4. | Проведение персонифицированного учета инвалидов трудоспособного возраста, в том числе выпускников, нуждающихся в трудоустройстве | всего | 760 | 0,00 | 0,00 | 0,00 | 0,00 | 0,00 | 0,00 | 0,00 | 0,00 | 0,00 | 0,00 |
| | | федеральный бюджет (субсидии, субвенции, иные межбюджетные трансферты) | | 0,00 | 0,00 | 0,00 | 0,00 | 0,00 | 0,00 | 0,00 | 0,00 | 0,00 | 0,00 |
| | | краевой бюджет | 760 | 0,00 | 0,00 | 0,00 | 0,00 | 0,00 | 0,00 | 0,00 | 0,00 | 0,00 | 0,00 |
| | | бюджет муниципальных образований | | 0,00 | 0,00 | 0,00 | 0,00 | 0,00 | 0,00 | 0,00 | 0,00 | 0,00 | 0,00 |
| | | государственные внебюджетные фонды Российской Федерации | | 0,00 | 0,00 | 0,00 | 0,00 | 0,00 | 0,00 | 0,00 | 0,00 | 0,00 | 0,00 |
| | | территориальные государственные внебюджетные фонды | | 0,00 | 0,00 | 0,00 | 0,00 | 0,00 | 0,00 | 0,00 | 0,00 | 0,00 | 0,00 |
| | | иные внебюджетные источники | | 0,00 | 0,00 | 0,00 | 0,00 | 0,00 | 0,00 | 0,00 | 0,00 | 0,00 | 0,00 |
| 6.1.5. | Формирование и помощь инвалиду в освоении доступного маршрута передвижения до места работы и на территории работодателя с привлечением волонтеров | всего | 760 | 0,00 | 0,00 | 0,00 | 0,00 | 0,00 | 0,00 | 0,00 | 0,00 | 0,00 | 0,00 |
| | | федеральный бюджет (субсидии, субвенции, иные межбюджетные трансферты) | | 0,00 | 0,00 | 0,00 | 0,00 | 0,00 | 0,00 | 0,00 | 0,00 | 0,00 | 0,00 |
| | | краевой бюджет | 760 | 0,00 | 0,00 | 0,00 | 0,00 | 0,00 | 0,00 | 0,00 | 0,00 | 0,00 | 0,00 |
| | | бюджет муниципальных образований | | 0,00 | 0,00 | 0,00 | 0,00 | 0,00 | 0,00 | 0,00 | 0,00 | 0,00 | 0,00 |
| | | государственные внебюджетные фонды Российской Федерации | | 0,00 | 0,00 | 0,00 | 0,00 | 0,00 | 0,00 | 0,00 | 0,00 | 0,00 | 0,00 |
| | | территориальные государственные внебюджетные фонды | | 0,00 | 0,00 | 0,00 | 0,00 | 0,00 | 0,00 | 0,00 | 0,00 | 0,00 | 0,00 |
| | | иные внебюджетные источники | | 0,00 | 0,00 | 0,00 | 0,00 | 0,00 | 0,00 | 0,00 | 0,00 | 0,00 | 0,00 |
| 6.1.6. | Проведение мониторинга трудоустройства инвалидов на квотированные рабочие места | всего | 760 | 0,00 | 0,00 | 0,00 | 0,00 | 0,00 | 0,00 | 0,00 | 0,00 | 0,00 | 0,00 |
| | | федеральный бюджет (субсидии, субвенции, иные межбюджетные трансферты) | | 0,00 | 0,00 | 0,00 | 0,00 | 0,00 | 0,00 | 0,00 | 0,00 | 0,00 | 0,00 |
| | | краевой бюджет | 760 | 0,00 | 0,00 | 0,00 | 0,00 | 0,00 | 0,00 | 0,00 | 0,00 | 0,00 | 0,00 |
| | | бюджет муниципальных образований | | 0,00 | 0,00 | 0,00 | 0,00 | 0,00 | 0,00 | 0,00 | 0,00 | 0,00 | 0,00 |
| | | государственные внебюджетные фонды Российской Федерации | | 0,00 | 0,00 | 0,00 | 0,00 | 0,00 | 0,00 | 0,00 | 0,00 | 0,00 | 0,00 |
| | | территориальные государственные внебюджетные фонды | | 0,00 | 0,00 | 0,00 | 0,00 | 0,00 | 0,00 | 0,00 | 0,00 | 0,00 | 0,00 |
| | | иные внебюджетные источники | | 0,00 | 0,00 | 0,00 | 0,00 | 0,00 | 0,00 | 0,00 | 0,00 | 0,00 | 0,00 |
| 6.1.7. | Реализация дополнительных мероприятий в сфере занятости населения Приморского края по трудоустройству инвалидов: | всего | 760 | 0,00 | 0,00 | 0,00 | 0,00 | 0,00 | 2307,11 | 4493,43 | 4993,43 | 4993,43 | 16787,40 |
| | | федеральный бюджет (субсидии, субвенции, иные межбюджетные трансферты) | | 0,00 | 0,00 | 0,00 | 0,00 | 0,00 | 0,00 | 0,00 | 0,00 | 0,00 | 0,00 |
| | | краевой бюджет | 760 | 0,00 | 0,00 | 0,00 | 0,00 | 0,00 | 2307,11 | 4493,43 | 4993,43 | 4993,43 | 16787,40 |
| | | бюджет муниципальных образований | | 0,00 | 0,00 | 0,00 | 0,00 | 0,00 | 0,00 | 0,00 | 0,00 | 0,00 | 0,00 |
| | | государственные внебюджетные фонды Российской Федерации | | 0,00 | 0,00 | 0,00 | 0,00 | 0,00 | 0,00 | 0,00 | 0,00 | 0,00 | 0,00 |
| | | территориальные государственные внебюджетные фонды | | 0,00 | 0,00 | 0,00 | 0,00 | 0,00 | 0,00 | 0,00 | 0,00 | 0,00 | 0,00 |
| | | иные внебюджетные источники | | 0,00 | 0,00 | 0,00 | 0,00 | 0,00 | 0,00 | 0,00 | 0,00 | 0,00 | 0,00 |
| 6.1.7.1. | Возмещение затрат работодателей на оплату труда инвалидов в течение одного финансового года в размере, составляющем в месяц не более одного установленного законодательством Российской Федерации минимального размера оплаты труда, увеличенного на страховые взносы в государственные внебюджетные фонды | всего | 760 | 0,00 | 0,00 | 0,00 | 0,00 | 0,00 | 2131,17 | 3632,24 | 4112,24 | 4112,24 | 13987,89 |
| | | федеральный бюджет (субсидии, субвенции, иные межбюджетные трансферты) | | 0,00 | 0,00 | 0,00 | 0,00 | 0,00 | 0,00 | 0,00 | 0,00 | 0,00 | 0,00 |
| | | краевой бюджет | 760 | 0,00 | 0,00 | 0,00 | 0,00 | 0,00 | 2131,17 | 3632,24 | 4112,24 | 4112,24 | 13987,89 |
| | | бюджет муниципальных образований | | 0,00 | 0,00 | 0,00 | 0,00 | 0,00 | 0,00 | 0,00 | 0,00 | 0,00 | 0,00 |
| | | государственные внебюджетные фонды Российской Федерации | | 0,00 | 0,00 | 0,00 | 0,00 | 0,00 | 0,00 | 0,00 | 0,00 | 0,00 | 0,00 |
| | | территориальные государственные внебюджетные фонды | | 0,00 | 0,00 | 0,00 | 0,00 | 0,00 | 0,00 | 0,00 | 0,00 | 0,00 | 0,00 |
| | | иные внебюджетные источники | | 0,00 | 0,00 | 0,00 | 0,00 | 0,00 | 0,00 | 0,00 | 0,00 | 0,00 | 0,00 |
| 6.1.7.2. | Возмещение работодателю затрат, связанных с оплатой труда наставника на период адаптации инвалида на рабочем месте | всего | 760 | 0,00 | 0,00 | 0,00 | 0,00 | 0,00 | 175,94 | 861,19 | 881,19 | 881,19 | 2799,51 |
| | | федеральный бюджет (субсидии, субвенции, иные межбюджетные трансферты) | | 0,00 | 0,00 | 0,00 | 0,00 | 0,00 | 0,00 | 0,00 | 0,00 | 0,00 | 0,00 |
| | | краевой бюджет | 760 | 0,00 | 0,00 | 0,00 | 0,00 | 0,00 | 175,94 | 861,19 | 881,19 | 881,19 | 2799,51 |
| | | бюджет муниципальных образований | | 0,00 | 0,00 | 0,00 | 0,00 | 0,00 | 0,00 | 0,00 | 0,00 | 0,00 | 0,00 |
| | | государственные внебюджетные фонды Российской Федерации | | 0,00 | 0,00 | 0,00 | 0,00 | 0,00 | 0,00 | 0,00 | 0,00 | 0,00 | 0,00 |
| | | территориальные государственные внебюджетные фонды | | 0,00 | 0,00 | 0,00 | 0,00 | 0,00 | 0,00 | 0,00 | 0,00 | 0,00 | 0,00 |
| | | иные внебюджетные источники | | 0,00 | 0,00 | 0,00 | 0,00 | 0,00 | 0,00 | 0,00 | 0,00 | 0,00 | 0,00 |
| 6.1.8. | Участие в организации проведения конкурса профессионального мастерства «Абилимпикс» (информирование инвалидов и работодателей о конкурсе, консультирование участников конкурса об услугах в области содействия занятости, информирование о ситуации на рынке труда, содействие в трудоустройстве участников конкурса) | всего | 760 | 0,00 | 0,00 | 0,00 | 0,00 | 0,00 | 0,00 | 0,00 | 0,00 | 0,00 | 0,00 |
| | | федеральный бюджет (субсидии, субвенции, иные межбюджетные трансферты) | | 0,00 | 0,00 | 0,00 | 0,00 | 0,00 | 0,00 | 0,00 | 0,00 | 0,00 | 0,00 |
| | | краевой бюджет | 760 | 0,00 | 0,00 | 0,00 | 0,00 | 0,00 | 0,00 | 0,00 | 0,00 | 0,00 | 0,00 |
| | | бюджет муниципальных образований | | 0,00 | 0,00 | 0,00 | 0,00 | 0,00 | 0,00 | 0,00 | 0,00 | 0,00 | 0,00 |
| | | государственные внебюджетные фонды Российской Федерации | | 0,00 | 0,00 | 0,00 | 0,00 | 0,00 | 0,00 | 0,00 | 0,00 | 0,00 | 0,00 |
| | | территориальные государственные внебюджетные фонды | | 0,00 | 0,00 | 0,00 | 0,00 | 0,00 | 0,00 | 0,00 | 0,00 | 0,00 | 0,00 |
| | | иные внебюджетные источники | | 0,00 | 0,00 | 0,00 | 0,00 | 0,00 | 0,00 | 0,00 | 0,00 | 0,00 | 0,00 |
| 7. | Подпрограмма «Профессиональное обучение и дополнительное профессиональное образование граждан предпенсионного возраста» (далее – подпрограмма обучения старшего поколения) | всего | 760 | 0,00 | 0,00 | 0,00 | 0,00 | 0,00 | 0,00 | 53579,90 | 53579,90 | 53579,90 | 160739,70 |
| | | федеральный бюджет (субсидии, субвенции, иные межбюджетные трансферты) | 760 | 0,00 | 0,00 | 0,00 | 0,00 | 0,00 | 0,00 | 50900,90 | 50900,90 | 50900,90 | 152702,70 |
| | | краевой бюджет | 760 | 0,00 | 0,00 | 0,00 | 0,00 | 0,00 | 0,00 | 2679,00 | 2679,00 | 2679,00 | 8037,00 |
| | | бюджет муниципальных образований | | 0,00 | 0,00 | 0,00 | 0,00 | 0,00 | 0,00 | 0,00 | 0,00 | 0,00 | 0,00 |
| | | государственные внебюджетные фонды Российской Федерации | | 0,00 | 0,00 | 0,00 | 0,00 | 0,00 | 0,00 | 0,00 | 0,00 | 0,00 | 0,00 |
| | | территориальные государственные внебюджетные фонды | | 0,00 | 0,00 | 0,00 | 0,00 | 0,00 | 0,00 | 0,00 | 0,00 | 0,00 | 0,00 |
| | | иные внебюджетные источники | | 0,00 | 0,00 | 0,00 | 0,00 | 0,00 | 0,00 | 0,00 | 0,00 | 0,00 | 0,00 |

| № п/п | Наименование подпрограммы, программы, принятой в соответствии с требованиями федерального законодательства в сфере реализации государственной программы | Источники ресурсного обеспечения | ГРБС | Оценка расходов (тыс. руб.), годы | | | | | | | | | |
|---|---|---|---|---|---|---|---|---|---|---|---|---|---|
| | | | | 2013 год | 2014 год | 2015 год | 2016 год | 2017 год | 2018 год | 2019 год | 2020 год | 2021 год | всего |
| 1 | 2 | 3 | 4 | 5 | 6 | 7 | 8 | 9 | 10 | 11 | 12 | 13 | 14 |
| 7.1. | Основное мероприятие «Федеральный проект «Старшее поколение» | всего | 760 | 0,00 | 0,00 | 0,00 | 0,00 | 0,00 | 0,00 | 53579,90 | 53579,90 | 53579,90 | 160739,70 |
| | | федеральный бюджет (субсидии, субвенции, иные межбюджетные трансферты) | 760 | 0,00 | 0,00 | 0,00 | 0,00 | 0,00 | 0,00 | 50900,90 | 50900,90 | 50900,90 | 152702,70 |
| | | краевой бюджет | 760 | 0,00 | 0,00 | 0,00 | 0,00 | 0,00 | 0,00 | 2679,00 | 2679,00 | 2679,00 | 8037,00 |
| | | бюджет муниципальных образований | | 0,00 | 0,00 | 0,00 | 0,00 | 0,00 | 0,00 | 0,00 | 0,00 | 0,00 | 0,00 |
| | | государственные внебюджетные фонды Российской Федерации | | 0,00 | 0,00 | 0,00 | 0,00 | 0,00 | 0,00 | 0,00 | 0,00 | 0,00 | 0,00 |
| | | территориальные государственные внебюджетные фонды | | 0,00 | 0,00 | 0,00 | 0,00 | 0,00 | 0,00 | 0,00 | 0,00 | 0,00 | 0,00 |
| | | иные внебюджетные источники | | 0,00 | 0,00 | 0,00 | 0,00 | 0,00 | 0,00 | 0,00 | 0,00 | 0,00 | 0,00 |
| 7.1.1. | Организация информирования граждан предпенсионного возраста о возможности участия в основных программах профессионального обучения и дополнительных профессиональных программах | всего | 760 | 0,00 | 0,00 | 0,00 | 0,00 | 0,00 | 0,00 | 0,00 | 0,00 | 0,00 | 0,00 |
| | | федеральный бюджет (субсидии, субвенции, иные межбюджетные трансферты) | | 0,00 | 0,00 | 0,00 | 0,00 | 0,00 | 0,00 | 0,00 | 0,00 | 0,00 | 0,00 |
| | | краевой бюджет | 760 | 0,00 | 0,00 | 0,00 | 0,00 | 0,00 | 0,00 | 0,00 | 0,00 | 0,00 | 0,00 |
| | | бюджет муниципальных образований | | 0,00 | 0,00 | 0,00 | 0,00 | 0,00 | 0,00 | 0,00 | 0,00 | 0,00 | 0,00 |
| | | государственные внебюджетные фонды Российской Федерации | | 0,00 | 0,00 | 0,00 | 0,00 | 0,00 | 0,00 | 0,00 | 0,00 | 0,00 | 0,00 |
| | | территориальные государственные внебюджетные фонды | | 0,00 | 0,00 | 0,00 | 0,00 | 0,00 | 0,00 | 0,00 | 0,00 | 0,00 | 0,00 |
| | | иные внебюджетные источники | | 0,00 | 0,00 | 0,00 | 0,00 | 0,00 | 0,00 | 0,00 | 0,00 | 0,00 | 0,00 |
| 7.1.2. | Организация информирования работодателей в целях участия в подпрограмме обучения старшего поколения | всего | 760 | 0,00 | 0,00 | 0,00 | 0,00 | 0,00 | 0,00 | 0,00 | 0,00 | 0,00 | 0,00 |
| | | федеральный бюджет (субсидии, субвенции, иные межбюджетные трансферты) | | 0,00 | 0,00 | 0,00 | 0,00 | 0,00 | 0,00 | 0,00 | 0,00 | 0,00 | 0,00 |
| | | краевой бюджет | 760 | 0,00 | 0,00 | 0,00 | 0,00 | 0,00 | 0,00 | 0,00 | 0,00 | 0,00 | 0,00 |
| | | бюджет муниципальных образований | | 0,00 | 0,00 | 0,00 | 0,00 | 0,00 | 0,00 | 0,00 | 0,00 | 0,00 | 0,00 |
| | | государственные внебюджетные фонды Российской Федерации | | 0,00 | 0,00 | 0,00 | 0,00 | 0,00 | 0,00 | 0,00 | 0,00 | 0,00 | 0,00 |
| | | территориальные государственные внебюджетные фонды | | 0,00 | 0,00 | 0,00 | 0,00 | 0,00 | 0,00 | 0,00 | 0,00 | 0,00 | 0,00 |
| | | иные внебюджетные источники | | 0,00 | 0,00 | 0,00 | 0,00 | 0,00 | 0,00 | 0,00 | 0,00 | 0,00 | 0,00 |
| 7.1.3. | Формирование перечня наиболее востребованных профессий (навыков, компетенций) на региональном рынке труда для обучения граждан предпенсионного возраста | всего | 760 | 0,00 | 0,00 | 0,00 | 0,00 | 0,00 | 0,00 | 0,00 | 0,00 | 0,00 | 0,00 |
| | | федеральный бюджет (субсидии, субвенции, иные межбюджетные трансферты) | | 0,00 | 0,00 | 0,00 | 0,00 | 0,00 | 0,00 | 0,00 | 0,00 | 0,00 | 0,00 |
| | | краевой бюджет | 760 | 0,00 | 0,00 | 0,00 | 0,00 | 0,00 | 0,00 | 0,00 | 0,00 | 0,00 | 0,00 |
| | | бюджет муниципальных образований | | 0,00 | 0,00 | 0,00 | 0,00 | 0,00 | 0,00 | 0,00 | 0,00 | 0,00 | 0,00 |
| | | государственные внебюджетные фонды Российской Федерации | | 0,00 | 0,00 | 0,00 | 0,00 | 0,00 | 0,00 | 0,00 | 0,00 | 0,00 | 0,00 |
| | | территориальные государственные внебюджетные фонды | | 0,00 | 0,00 | 0,00 | 0,00 | 0,00 | 0,00 | 0,00 | 0,00 | 0,00 | 0,00 |
| | | иные внебюджетные источники | | 0,00 | 0,00 | 0,00 | 0,00 | 0,00 | 0,00 | 0,00 | 0,00 | 0,00 | 0,00 |
| 7.1.4. | Формирование регионального банка образовательных программ для обучения граждан предпенсионного возраста в соответствии с перечнем наиболее востребованных профессий (навыков, компетенций) | всего | 760 | 0,00 | 0,00 | 0,00 | 0,00 | 0,00 | 0,00 | 0,00 | 0,00 | 0,00 | 0,00 |
| | | федеральный бюджет (субсидии, субвенции, иные межбюджетные трансферты) | | 0,00 | 0,00 | 0,00 | 0,00 | 0,00 | 0,00 | 0,00 | 0,00 | 0,00 | 0,00 |
| | | краевой бюджет | 760 | 0,00 | 0,00 | 0,00 | 0,00 | 0,00 | 0,00 | 0,00 | 0,00 | 0,00 | 0,00 |
| | | бюджет муниципальных образований | | 0,00 | 0,00 | 0,00 | 0,00 | 0,00 | 0,00 | 0,00 | 0,00 | 0,00 | 0,00 |
| | | государственные внебюджетные фонды Российской Федерации | | 0,00 | 0,00 | 0,00 | 0,00 | 0,00 | 0,00 | 0,00 | 0,00 | 0,00 | 0,00 |
| | | территориальные государственные внебюджетные фонды | | 0,00 | 0,00 | 0,00 | 0,00 | 0,00 | 0,00 | 0,00 | 0,00 | 0,00 | 0,00 |
| | | иные внебюджетные источники | | 0,00 | 0,00 | 0,00 | 0,00 | 0,00 | 0,00 | 0,00 | 0,00 | 0,00 | 0,00 |
| 7.1.5. | Мероприятие по профессиональному обучению и дополнительному профессиональному образованию граждан предпенсионного возраста | всего | 760 | 0,00 | 0,00 | 0,00 | 0,00 | 0,00 | 0,00 | 53579,90 | 53579,90 | 53579,90 | 160739,70 |
| | | федеральный бюджет (субсидии, субвенции, иные межбюджетные трансферты) | 760 | 0,00 | 0,00 | 0,00 | 0,00 | 0,00 | 0,00 | 50900,90 | 50900,90 | 50900,90 | 152702,70 |
| | | краевой бюджет | 760 | 0,00 | 0,00 | 0,00 | 0,00 | 0,00 | 0,00 | 2679,00 | 2679,00 | 2679,00 | 8037,00 |
| | | бюджет муниципальных образований | | 0,00 | 0,00 | 0,00 | 0,00 | 0,00 | 0,00 | 0,00 | 0,00 | 0,00 | 0,00 |
| | | государственные внебюджетные фонды Российской Федерации | | 0,00 | 0,00 | 0,00 | 0,00 | 0,00 | 0,00 | 0,00 | 0,00 | 0,00 | 0,00 |
| | | территориальные государственные внебюджетные фонды | | 0,00 | 0,00 | 0,00 | 0,00 | 0,00 | 0,00 | 0,00 | 0,00 | 0,00 | 0,00 |
| | | иные внебюджетные источники | | 0,00 | 0,00 | 0,00 | 0,00 | 0,00 | 0,00 | 0,00 | 0,00 | 0,00 | 0,00 |

».

АДМИНИСТРАЦИЯ ПРИМОРСКОГО КРАЯ

# ПОСТАНОВЛЕНИЕ № 914-па

от 27 декабря 2019 года

**О внесении изменений в постановление Администрации Приморского края от 7 декабря 2012 года № 385-па «Об утверждении государственной программы Приморского края «Информационное общество» на 2013 - 2021 годы»**

На основании Устава Приморского края Администрация Приморского края
ПОСТАНОВЛЯЕТ:

1. Внести в государственную программу Приморского края «Информационное общество» на 2013 - 2021 годы, утвержденную постановлением Администрации Приморского края от 7 декабря 2012 года № 385-па «Об утверждении государственной программы Приморского края «Информационное общество» на 2013 - 2021 годы» (в редакции постановлений Администрации Приморского края от 18 апреля 2013 года № 144-па, от 20 июня 2013 года № 254-па, от 29 октября 2013 года № 382-па, от 20 декабря 2013 года № 488-па, от 30 декабря 2013 года № 509-па, от 31 января 2014 года № 25-па, от 14 апреля 2014 года № 123-па, от 15 августа 2014 года № 309-па, от 6 октября 2014 года № 399-па, от 11 ноября 2014 года № 459-па, от 31 декабря 2014 года № 577-па, от 22 июня 2015 года № 191-па, от 8 октября 2015 года № 387-па, от 24 декабря 2015 года № 501-па, от 31 декабря 2015 года № 554-па, от 24 июня 2016 года № 277-па, от 22 августа 2016 года № 391-па, от 1 декабря 2016 года № 551-па, от 7 июня 2017 года № 219-па, от 27 октября 2017 года № 420-па, от 17 ноября 2017 года № 464-па, от 19 января 2018 года № 23-па, от 26 марта 2018 года № 124-па, от 11 апреля 2018 года № 158-па, от 9 июля 2018 года № 315-па, от 16 августа 2018 года № 390-па, от 24 декабря 2018 года № 639-па, от 3 апреля 2019 года № 200-па, от 19 апреля 2019 года № 243-па, от 20 мая 2019 года № 288-па, от 28 июня 2019 года № 406-па, от 19 сентября 2019 года № 607-па, от 26 сентября 2019 года № 622-па, от 27 ноября 2019 года № 789-па) (далее − государственная программа), следующие изменения:

1.1. Заменить в позиции «Объем средств краевого бюджета на финансирование государственной программы и прогнозная оценка привлекаемых на реализацию ее целей средств федерального бюджета, бюджетов государственных внебюджетных фондов, иных внебюджетных источников, бюджетов муниципальных образований Приморского края в случае участия Приморского края в реализации муниципальных программ, аналогичных мероприятиям государственной программы Приморского края» паспорта государственной программы:

в абзаце первом цифры «10968557,69» цифрами «10868283,22»;

в абзаце восьмом цифры «1943756,64» цифрами «1843482,17»;

1.2. Заменить в разделе «Подпрограмма № 6. «Информирование населения Приморского края о реализации государственных программ Приморского края и социально значимых проектах и мероприятиях в Приморском крае» приложения № 1 к государственной программе:

в графе 11 пункта 19 цифры «5780» цифрами «6007»;

1.3. Заменить в приложении № 4 к государственной программе:

в графе 9 пункта 33 цифры «6290» цифрами «6517»;

в графе 18 пункта 33 цифры «23640,90» цифрами «24087,90»;

в графе 9 пункта 40 цифры «1353623» цифрами «1353748»;

в графе 10 пункта 40 цифры «1161707» цифрами «1161711»;

в графе 11 пункта 40 цифры «1159308» цифрами «1159311»;

в графе 18 пункта 40 цифры «940716,82» цифрами «833216,82»;

1.4. Изложить приложение № 5 к государственной программе в новой редакции согласно приложению № 1 к настоящему постановлению;

1.5. Изложить приложение № 6 к государственной программе в новой редакции согласно приложению № 2 к настоящему постановлению;

1.6. В приложении № 7 к государственной программе:

заменить в позиции «Объем средств краевого бюджета на финансирование подпрограммы и прогнозная оценка привлекаемых на реализацию ее целей средств федерального бюджета, бюджетов государственных внебюджетных фондов, иных внебюджетных источников, бюджетов муниципальных образований Приморского края в случае участия Приморского края в реализации муниципальных программ, аналогичных мероприятиям государственной программы Приморского края» паспорта подпрограммы № 1 «Развитие телекоммуникационной инфраструктуры органов государственной власти Приморского края и органов местного самоуправления» государственной программы:

в абзаце первом цифры «5062298,35» цифрами «4967198,35»;

в абзаце восьмом цифры «1010150,32» цифрами «915050,32»;

1.7. В приложении № 10 к государственной программе:

заменить в позиции «Объем средств краевого бюджета на финансирование подпрограммы и прогнозная оценка привлекаемых на реализацию ее целей средств федерального бюджета, бюджетов государственных внебюджетных фондов, иных внебюджетных источников, бюджетов муниципальных образований Приморского края в случае участия Приморского края в реализации муниципальных программ, аналогичных мероприятиям государственной программы Приморского края» паспорта подпрограммы № 4 «Развитие отрасли информационных технологий и телекоммуникаций» государственной программы:

в абзаце первом цифры «1979309,11» цифрами «1974134,65»;

в абзаце восьмом цифры «440457,15» цифрами «435282,69»;

1.8. В приложении № 12 к государственной программе:

заменить в позиции «Объем средств краевого бюджета на финансирование подпрограммы и прогнозная оценка привлекаемых на реализацию ее целей средств федерального бюджета, бюджетов государственных внебюджетных фондов, иных внебюджетных источников, бюджетов муниципальных образований Приморского края в случае участия Приморского края в реализации муниципальных программ, аналогичных мероприятиям государственной программы Приморского края» паспорта подпрограммы № 6 «Информирование населения Приморского края о реализации государственных программ Приморского края и социально значимых проектах и мероприятиях в Приморском крае» государственной программы:

в абзаце первом цифры «3338727,65» цифрами «3338727,64»;

в абзаце восьмом цифры «397859,33» цифрами «397859,32».

2. Департаменту информационной политики Приморского края обеспечить официальное опубликование настоящего постановления.

*И.о. Губернатора края –*
*Главы Администрации Приморского края*
*А.А. Волошко*

1 ЯНВАРЯ 2020 Г.•СРЕДА•№ 1 (1735)
ПРИМОРСКАЯ ГАЗЕТА

Приложение № 1
к постановлению
Администрации Приморского края
от 27 декабря 2019 года № 914-па

Приложение № 5
к государственной программе Приморского края Информационное общество на 2013 - 2021 годы,
утвержденной постановлением Администрации Приморского края
от 7 декабря 2012 года № 385-па

**ИНФОРМАЦИЯ**
**о ресурсном обеспечении реализации государственной программы Приморского края Информационное общество на 2013 - 2021 годы за счет средств краевого бюджета (тыс. руб.)**

| № п/п | Наименование подпрограммы, программы, принятой в соответствии с требованиями федерального законодательства в сфере реализации государственной программы | Ответственный исполнитель, соисполнители | Код бюджетной классификации | | | | Расходы (тыс. руб.), годы | | | | | | | | | |
|---|---|---|---|---|---|---|---|---|---|---|---|---|---|---|---|---|
| | | | ГРБС | Рз | ЦСР | ВР | 2013 | 2014 | 2015 | 2016 | 2017 | 2018 | 2019 | 2020 | 2021 | всего |
| 1 | 2 | 3 | 4 | 5 | 6 | 7 | 8 | 9 | 10 | 11 | 12 | 13 | 14 | 15 | 16 | 17 |
| | Государственная программа Информационное общество на 2013 – 2021 годы | всего: | X | X | X | X | 911 665,01 | 766 787,03 | 882 516,69 | 912 361,59 | 1 123 228,25 | 1 441 794,57 | 1 843 482,17 | 1 493 394,97 | 1 493 052,94 | 10 868 283,22 |
| | | департамент информатизации и телекоммуникаций Приморского края | 755 | X | X | X | 395 824,01 | 266 889,80 | 541 536,47 | 547 983,12 | 737 830,64 | 1 016 805,44 | 1 350 333,01 | 1 116 402,75 | 1 116 060,71 | 7 089 665,95 |
| | | департамент сельского хозяйства и продовольствия Приморского края | 758 | X | X | X | | | | 0,00 | 0,00 | 0,00 | 0,00 | 0,00 | 0,00 | 0,00 |
| | | департамент образования и науки Приморского края | 759 | X | X | X | 52 800,00 | 28 856,00 | 23 056,00 | 103,73 | 0,00 | 0,00 | 0,00 | 0,00 | 0,00 | 104 815,73 |
| | | департамент труда и социального развития Приморского края | 760 | X | X | X | 9 950,00 | 7 988,00 | 8 789,50 | 8 326,00 | 31 179,61 | 54 581,50 | 61 169,84 | 8 745,00 | 8 745,00 | 199 474,45 |
| | | департамент лесного хозяйства Приморского края | 763 | X | X | X | | | | 0,00 | 0,00 | 0,00 | 0,00 | 0,00 | 0,00 | 0,00 |
| | | департамент информационной политики Приморского края | 771 | X | X | X | 421 111,00 | 453 719,43 | 303 569,08 | 310 948,74 | 349 418,00 | 365 607,63 | 397 859,32 | 368 247,22 | 368 247,22 | 3 338 727,64 |
| | | департамент градостроительства Приморского края | 775 | X | X | X | | | | 45 000,00 | 4 800,00 | 4 800,00 | 34 120,00 | 0,00 | 0,00 | 88 720,00 |
| | | департамент земельных и имущественных отношений Приморского края | 779 | X | X | X | 30 400,00 | 9 333,80 | 5 565,64 | 0,00 | 0,00 | 0,00 | 0,00 | 0,00 | 0,00 | 45 299,44 |
| | | департамент экономики и развития предпринимательства Приморского края | 784 | X | X | X | 1 580,00 | 0,00 | 0,00 | 0,00 | 0,00 | 0,00 | 0,00 | 0,00 | 0,00 | 1 580,00 |
| 1. | Подпрограмма № 1 Развитие телекоммуникационной инфраструктуры органов государственной власти Приморского края и органов местного самоуправления | всего: | X | X | X | X | 245 694,76 | 205 626,30 | 350 235,25 | 335 948,15 | 403 931,22 | 763 440,64 | 915 050,32 | 866 545,49 | 880 726,22 | 4 967 198,35 |
| | | департамент информатизации и телекоммуникаций Приморского края | 755 | X | X | X | 245 694,76 | 205 626,30 | 350 235,25 | | | | | | | 4 967 198,35 |
| | | | 755 | X | 1110000000 | X | | | | 335 948,15 | 403 931,22 | 763 440,64 | 915 050,32 | 866 545,49 | 880 726,22 | |
| 1.1. | Основное мероприятие 1. Формирование системы межведомственного электронного взаимодействия органов государственной власти Приморского края и органов местного самоуправления | всего: | 755 | X | X | X | 83 851,00 | 27 990,00 | 250,42 | 0,00 | 0,00 | 1 345,50 | 0,00 | 0,00 | 0,00 | 113 436,92 |
| | | департамент информатизации и телекоммуникаций Приморского края | 755 | X | X | X | 83 851,00 | 27 990,00 | 250,42 | 0,00 | 0,00 | 0,00 | 0,00 | 0,00 | 0,00 | 113 436,92 |
| | | | 755 | X | 1110100000 | X | | | | 0,00 | 0,00 | 1 345,50 | 0,00 | 0,00 | 0,00 | |
| 1.1.1. | Реализация мероприятий по использованию информационно-коммуникационных технологий в целях совершенствования системы государственного и муниципального управления, предоставления услуг, создания и развития информационно-аналитических, учетных и функциональных систем Приморского края | департамент информатизации и телекоммуникации Приморского края | 755 | 0410 | X | X | 80 851,00 | 19 400,00 | 0,00 | 0,00 | 0,00 | 0,00 | 0,00 | 0,00 | 0,00 | 100 251,00 |
| 1.1.1.1. | Развитие регионального телекоммуникационного центра, включая централизованную систему организационно-технического администрирования телекоммуникационной инфраструктуры и информационных подсистем электронного правительства Приморского края; предоставление услуг по поддержке и администрированию региональных и муниципальных информационных систем | департамент информатизации и телекоммуникации Приморского края | 755 | 0410 | 5221020 | 064 | 29 000,00 | | | | | | | | | 33 600,00 |
| | | | 755 | 0410 | 1112143 | 244 | | 4 600,00 | 0,00 | 0,00 | 0,00 | 0,00 | 0,00 | 0,00 | 0,00 | |
| 1.1.1.2. | Развитие систем информационной безопасности телекоммуникационной инфраструктуры электронного правительства Приморского края, защиты персональных данных | департамент информатизации и телекоммуникаций Приморского края | 755 | 0410 | 5221020 | 064 | 3 700,00 | | | | | | | | | 4 700,00 |
| | | | 755 | 0410 | 1112143 | 244 | | 1 000,00 | 0,00 | 0,00 | 0,00 | 0,00 | 0,00 | 0,00 | 0,00 | |
| 1.1.1.3. | Формирование на территории Приморского края единого информационного пространства органов исполнительной власти Приморского края, территориальных органов федеральных органов исполнительной власти и органов местного самоуправления Приморского края. Подключение краевых государственных учреждений, подведомственных органам исполнительной власти Приморского края, к системе межведомственного электронного взаимодействия | департамент информатизации и телекоммуникаций Приморского края | 755 | 0410 | 5221020 | 064 | 48 151,00 | | | | | | | | | 61 951,00 |
| | | | 755 | 0410 | 1112143 | 244 | | 13 800,00 | 0,00 | 0,00 | 0,00 | 0,00 | 0,00 | 0,00 | 0,00 | |
| 1.1.2. | Создание Ситуационного центра Губернатора Приморского края | департамент информатизации и телекоммуникаций Приморского края | 755 | 0410 | 5221020 | 064 | 0,00 | | | | | | | | | 0,00 |
| | | | 755 | 0113 | 1112189 | 244 | | 5 500,00 | 238,89 | 0,00 | 0,00 | 0,00 | 0,00 | 0,00 | | 5 738,89 |
| | | | 755 | 0113 | 1110123590 | 244 | | | | | | 1 345,50 | | | | 1 345,50 |
| 1.1.3. | Обеспечение доступа к сети Интернет органов исполнительной власти Приморского края | департамент информатизации и телекоммуникаций Приморского края | 755 | 0410 | 5221020 | 064 | 3 000,00 | | | | | | | | | 6 101,53 |
| | | | 755 | 0410 | 1112059 | 244 | | 3 090,00 | 11,53 | 0,00 | 0,00 | 0,00 | 0,00 | 0,00 | | |
| 1.2. | Основное мероприятие 2. Организация предоставления государственных и муниципальных услуг в многофункциональных центрах Приморского края | всего: | X | X | X | X | 152 050,00 | 163 636,30 | 340 535,76 | 333 113,43 | 403 931,22 | 762 095,14 | 915 050,32 | 866 545,49 | 880 726,22 | 4 817 683,88 |
| | | департамент информатизации и телекоммуникаций Приморского края | 755 | X | X | X | 152 050,00 | 163 636,30 | 340 535,76 | | | | | | | 4 817 683,88 |
| | | | 755 | X | 1110200000 | X | | | | 333 113,43 | 403 931,22 | 762 095,14 | 915 050,32 | 866 545,49 | 880 726,22 | |
| 1.2.1. | Предоставление субсидий краевым государственным автономным учреждениям на финансовое обеспечение выполнения государственного задания | департамент информатизации и телекоммуникаций Приморского края | 755 | 0113 | 0029900 | 621 | 14 000,00 | | | | | | | | | 2 971 997,31 |
| | | | 755 | 0113 | 1117059 | 621 | | 36 186,30 | 48 267,76 | | | | | | | |
| | | | 755 | 0113 | 1110270590 | 621 | | | | 49 375,34 | 58 054,92 | 188 417,06 | 833 216,82 | 865 149,19 | 879 329,92 | |
| 1.2.2. | Предоставление субсидии краевым государственным автономным учреждениям на иные цели, не связанные с финансовым обеспечением выполнения государственного задания | департамент информатизации и телекоммуникаций Приморского края | 755 | 0113 | 0029900 | 622 | 84 050,00 | | | | | | | | | 282 692,40 |
| | | | 755 | 0113 | 1117060 | 622 | | 700,00 | 697,97 | | | | | | | |
| | | | 755 | 0113 | 1117061 | 622 | | 9 610,00 | 12 102,03 | | | | | | | |
| | | | 755 | 0113 | 1110270600 | 622 | | | | 4 300,00 | 4 000,00 | 43 200,00 | 19 700,00 | 0,00 | 0,00 | |
| | | | 755 | 0113 | 1110270610 | 622 | | | | 10 500,00 | 15 676,30 | 13 230,00 | 62 133,50 | 1 396,30 | 1 396,30 | |
| 1.2.3 | Предоставление субсидии КГАУ МФЦ Приморского края на иные цели, не связанные с финансовым обеспечением выполнения государственного задания, с целью компенсации расходов по предоставлению услуг, не являющихся государственными, в многофункциональных центрах предоставления государственных и муниципальных услуг | департамент информатизации и телекоммуникаций Приморского края | 755 | 0113 | 1110270590 | 622 | | | | | 0,00 | 0,00 | 0,00 | 0,00 | 0,00 | 0,00 |
| 1.2.4. | Предоставление субсидий из краевого бюджета бюджетам муниципальных образований Приморского края на мероприятия по созданию многофункциональных центров предоставления государственных и муниципальных услуг | департамент информатизации и телекоммуникаций Приморского края | 755 | 0113 | 5221013 | 010 | 54 000,00 | | | | | | | | | 326 008,00 |
| | | | 755 | 0113 | 1119218 | 520 | | 117 140,00 | 130 868,00 | | | | | | | |
| | | | 755 | 0113 | 1110292180 | 520 | | | | 24 000,00 | 0,00 | 0,00 | 0,00 | 0,00 | 0,00 | |
| 1.2.5. | Предоставление из краевого бюджета бюджетам муниципальных образований Приморского края иных межбюджетных трансфертов, источником финансового обеспечения которых являются иные межбюджетные трансферты из федерального бюджета на завершение работ по созданию сети многофункциональных центров предоставления государственных и муниципальных услуг | департамент информатизации и телекоммуникаций Приморского края | X | X | X | X | 0,00 | 0,00 | 0,00 | 0,00 | 0,00 | 0,00 | 0,00 | 0,00 | 0,00 | 0,00 |
| 1.2.6. | Предоставление субсидий из краевого бюджета бюджетам муниципальных образований Приморского края на содержание многофункциональных центров предоставления государственных и муниципальных услуг | департамент информатизации и телекоммуникаций Приморского края | 755 | 0113 | 1119207 | 520 | 0,00 | 0,00 | 94 000,00 | | | | | | | 1 151 386,17 |
| | | | 755 | 0113 | 1110292070 | 520 | | | | 242 538,09 | 300 000,00 | 514 848,08 | 0,00 | | | |

| | | | | | | | | | | | | | | | | |
|---|---|---|---|---|---|---|---|---|---|---|---|---|---|---|---|---|
| 1.2.7. | Поставка компьютерного и телекоммуникационного оборудования, оргтехники, программного обеспечения в рамках мероприятия по созданию многофункциональных центров предоставления государственных и муниципальных услуг в Приморском крае | департамент информатизации и телекоммуникаций Приморского края | 755 | 0410 | 1112247 | 244 | 0,00 | 0,00 | 54 600,00 | 0,00 | 0,00 | 0,00 | 0,00 | 0,00 | 0,00 | 54 600,00 |
| 1.2.8. | Предоставление из краевого бюджета бюджетам муниципальных образований Приморского края иных межбюджетных трансфертов на выплату гранта победителям конкурса Лучший муниципальный многофункциональный центр Приморского края | департамент информатизации и телекоммуникаций Приморского края | 755 | 0113 | 1110294020 | 540 | | | | 2 400,00 | 2 400,00 | 2 400,00 | 0,00 | | | 7 200,00 |
| 1.2.9. | Предоставление субсидий из краевого бюджета бюджетам муниципальных образований Приморского края на обеспечение работы многофункциональных центров предоставления государственных и муниципальных услуг по расширенному графику | департамент информатизации и телекоммуникаций Приморского края | 755 | 0113 | 1110292470 | 520 | | | | | 23 800,00 | | | | | 23 800,00 |
| 1.3. | Основное мероприятие 3. Обеспечение доступности для населения Приморского края и организаций современных услуг в сфере информационно-коммуникационных технологий | всего: | X | X | X | X | 9 793,76 | 14 000,00 | 9 449,07 | 2 834,72 | 0,00 | 0,00 | 0,00 | 0,00 | 0,00 | 36 077,55 |
| | | департамент информатизации и телекоммуникаций Приморского края | 755 | 0410 | 5221020 | 064 | 9 793,76 | | | | | | | | | 36 077,55 |
| | | | 755 | 0410 | 1112058 | 244 | | 14 000,00 | 9 449,07 | | | | | | | |
| | | | 755 | 0410 | 1110300000 | 244 | | | | 2 834,72 | | | | | | |
| 1.3.1. | Обеспечение доступности для населения Приморского края и организаций современных услуг в сфере информационно-коммуникационных технологий, в том числе создание центров общественного доступа к официальным сайтам государственных органов в местах приема граждан и других публичных местах (инфоматы) | департамент информатизации и телекоммуникаций Приморского края | 755 | 0410 | 5221020 | 064 | 9 793,76 | | | | | | | | | 36 077,55 |
| | | | 755 | 0410 | 1112058 | 244 | | 14 000,00 | 9 449,07 | | | | | | | |
| | | | 755 | 0410 | 1110320580 | 244 | | | | 2 834,72 | | | | | | |
| 2. | Подпрограмма № 2 Развитие информационных систем и информационных сервисов для жителей Приморского края, формирование электронного правительства | всего: | X | X | X | X | 108 467,24 | 20 928,59 | 7 827,83 | 0,00 | 0,00 | 1 411,30 | 0,00 | 0,00 | 1 477,24 | 140 112,20 |
| | | департамент информатизации и телекоммуникаций Приморского края | 755 | X | X | X | 108 467,24 | 18 678,89 | 7 827,83 | | | | | | | 137 862,50 |
| | | | 755 | X | 1120000000 | X | | | | 0,00 | 0,00 | 1 411,30 | 0,00 | 0,00 | 1 477,24 | |
| | | департамент земельных и имущественных отношений Приморского края | 779 | 0412 | 1122217 | 244 | 0,00 | 949,70 | 0,00 | 0,00 | 0,00 | 0,00 | 0,00 | 0,00 | | 949,70 |
| | | департамент труда и социального развития Приморского края | 760 | 0401 | 1122144 | 612 | 0,00 | 1 300,00 | 0,00 | 0,00 | 0,00 | 0,00 | 0,00 | 0,00 | | 1 300,00 |
| 2.1. | Основное мероприятие 1. Создание и обеспечение функционирования среды электронного взаимодействия государственных органов Приморского края: | всего: | X | X | X | X | 105 467,24 | 17 228,59 | 6 172,35 | 0,00 | 0,00 | 0,00 | 0,00 | 0,00 | 0,00 | 128 868,18 |
| | | департамент информатизации и телекоммуникаций Приморского края | 755 | 0410 | X | X | 105 467,24 | 16 278,89 | 6 172,35 | | | | | | | 127 918,48 |
| | | | 755 | 0410 | 1120100000 | X | | | | 0,00 | 0,00 | 0,00 | 0,00 | 0,00 | 0,00 | |
| | | департамент земельных и имущественных отношений Приморского края | 779 | 0412 | X | X | | 949,70 | 0,00 | | | | | | | 949,70 |
| 2.1.1. | Развитие регионального сегмента единой системы межведомственного электронного документооборота, в том числе создание среды электронного взаимодействия государственных органов Приморского края | департамент информатизации и телекоммуникаций Приморского края | 755 | 0410 | X | X | 75 867,24 | 9 308,89 | 4 418,91 | 0,00 | 0,00 | 0,00 | 0,00 | 0,00 | 0,00 | 89 595,04 |
| 2.1.1.1. | Развитие регионального сегмента единой системы межведомственного электронного документооборота, в том числе создание среды электронного взаимодействия государственных органов Приморского края | департамент информатизации и телекоммуникаций Приморского края | 755 | 0410 | 5221020 | 064 | 75 867,24 | | | | | | | | | 88 753,72 |
| | | | 755 | 0410 | 1122146 | 244 | | 9 308,89 | 3 577,59 | | | | | | | |
| | | | 755 | 0410 | 1120121460 | 244 | | | | 0,00 | 0,00 | 0,00 | 0,00 | 0,00 | 0,00 | |
| 2.1.1.2. | Исполнение по судебным актам | департамент информатизации и телекоммуникаций Приморского края | 755 | 0410 | 1122146 | 244 | | 0,00 | 841,32 | | | | | | | 841,32 |
| | | | 755 | 0410 | 1120121460 | 244 | | | | 0,00 | 0,00 | 0,00 | 0,00 | 0,00 | 0,00 | |
| 2.1.2. | Модернизация прикладных информационных систем поддержки выполнения исполнительными органами государственной власти Приморского края и органами местного самоуправления Приморского края основных функций | департамент информатизации и телекоммуникаций Приморского края | 755 | 0410 | 5221020 | 064 | 0,00 | | | | | | | | | 500,00 |
| | | | 755 | 0410 | 1122217 | 244 | | 500,00 | 0,00 | | | | | | | |
| | | | 755 | 0410 | 1122234 | 244 | | 0,00 | 0,00 | | | | | | | |
| | | | 755 | 0410 | 1120122170 | 244 | | | | 0,00 | 0,00 | 0,00 | 0,00 | 0,00 | 0,00 | |
| | | департамент земельных и имущественных отношений Приморского края | 779 | 0412 | 1122217 | 244 | | 949,70 | 0,00 | | | | | | | 949,70 |
| 2.1.3. | Развитие сервисов информационной системы планирования и мониторинга социально-экономического развития Приморского края | департамент информатизации и телекоммуникаций Приморского края | 755 | 0410 | 5221020 | 064 | 28 300,00 | | | | | | | | | 32 398,39 |
| | | | 755 | 0410 | 1122146 | 244 | | 3 470,00 | 628,39 | | | | | | | |
| | | | 755 | 0410 | 1120121460 | 244 | | | | 0,00 | 0,00 | 0,00 | 0,00 | 0,00 | 0,00 | |
| 2.1.4. | Развитие системы интернет-сайтов и информационной поддержки государственных органов Приморского края и органов местного самоуправления на основе единой точки входа | департамент информатизации и телекоммуникаций Приморского края | 755 | 0410 | 5221020 | 064 | 1 300,00 | | | | | | | | | 5 425,05 |
| | | | 755 | 0410 | 1122146 | 244 | | 3 000,00 | 1 125,05 | | | | | | | |
| | | | 755 | 0410 | 1120121460 | 244 | | | | 0,00 | 0,00 | 0,00 | 0,00 | 0,00 | 0,00 | |
| 2.2. | Основное мероприятие 2. Реализация проекта по внедрению универсальной электронной карты на территории Приморского края | всего: | X | X | X | X | 3 000,00 | 3 700,00 | 1 655,48 | 0,00 | 0,00 | 0,00 | 0,00 | 0,00 | 0,00 | 8 355,48 |
| | | департамент информатизации и телекоммуникаций Приморского края | 755 | 0410 | X | X | 3 000,00 | 2 400,00 | 1 655,48 | | | | | | | 7 055,48 |
| | | | 755 | 0410 | 1120200000 | X | | | | 0,00 | 0,00 | | 0,00 | 0,00 | 0,00 | |
| | | департамент труда и социального развития Приморского края | 760 | 0401 | 1122144 | 612 | | 1 300,00 | | | | | | | | 1 300,00 |
| 2.2.1. | Создание инфраструктуры для обеспечения внедрения универсальной электронной карты | департамент информатизации и телекоммуникаций Приморского края | 755 | 0410 | 5221020 | 064 | 3 000,00 | | | | | | | | | 7 055,48 |
| | | | 755 | 0410 | 1122144 | 244 | | 2 400,00 | 1 655,48 | | | | | | | |
| | | | 755 | 0410 | 1120221440 | 244 | | | | 0,00 | 0,00 | 0,00 | 0,00 | 0,00 | 0,00 | |
| 2.2.2. | Обеспечение деятельности краевого государственного бюджетного учреждения Центр занятости населения города Владивостока в части использования сервисов информационной системы и организации пунктов приема заявлений по выдаче, выпуску и обслуживанию универсальных электронных карт в Приморском крае | департамент труда и социального развития Приморского края | 760 | 0401 | 1122144 | 612 | | 1 300,00 | | | | | | | | 1 300,00 |
| 2.3. | Основное мероприятие 3.Проведение мероприятий направленных на реализацию региональных проектов в сфере информационных технологий | департамент информатизации и телекоммуникаций Приморского края | x | x | x | x | | | | | | 1 411,30 | | | 1 477,24 | 2 888,54 |
| 2.3.1. | Доработка (создание) информационных систем, используемых при предоставлении государственных и муниципальных услуг в электронном виде, а также информирование граждан о преимуществах получения государственных и муниципальных услуг в электронном виде | департамент информатизации и телекоммуникаций Приморского края | 755 | 0410 | 11203R0280 | 244 | | | | | | 1 411,30 | | | 1 477,24 | 2 888,54 |
| 3. | Подпрограмма № 3 Использование информационно-коммуникационных технологий в социально ориентированных областях | всего: | X | X | X | X | 64 910,00 | 35 544,00 | 31 845,50 | 8 429,73 | 31 179,61 | 54 581,50 | 61 169,84 | 8 745,00 | 8 745,00 | 305 150,18 |
| | | департамент информатизации и телекоммуникаций Приморского края | 755 | X | X | X | 580,00 | 0,00 | 0,00 | 0,00 | 0,00 | 0,00 | 0,00 | 0,00 | 0,00 | 580,00 |
| | | департамент образования и науки Приморского края | 759 | X | X | X | 52 800,00 | 28 856,00 | 23 056,00 | | | | | | | 104 815,73 |
| | | | 759 | X | 1130000000 | X | | | | 103,73 | 0,00 | 0,00 | 0,00 | 0,00 | 0,00 | |
| | | департамент труда и социального развития Приморского края | 760 | X | X | X | 9 950,00 | 6 688,00 | 8 789,50 | 8 326,00 | 31 179,61 | 54 581,50 | 61 169,84 | 8 745,00 | 8 745,00 | 198 174,45 |
| | | департамент экономики и развития предпринимательст-ва Приморского края | 784 | X | X | X | 1 580,00 | 0,00 | 0,00 | 0,00 | 0,00 | 0,00 | 0,00 | 0,00 | 0,00 | 1 580,00 |
| 3.1. | Основное мероприятие 1. Формирование единого информационно-коммуникационного пространства отрасли образования в Приморском крае | всего: | X | X | X | X | 30 800,00 | 28 856,00 | 23 056,00 | 103,73 | 0,00 | 0,00 | 0,00 | 0,00 | 0,00 | 82 815,73 |
| | | департамент образования и науки Приморского края | 759 | X | X | X | 30 800,00 | 28 856,00 | 23 056,00 | | | | | | | 82 815,73 |
| | | | 759 | X | 1130100000 | X | | | | 103,73 | 0,00 | 0,00 | 0,00 | 0,00 | 0,00 | |
| 3.1.1. | Развитие информационно-технической и телекоммуникационной инфраструктуры краевых государственных образовательных организаций | департамент образования и науки Приморского края | 759 | 0702 | 5221020 | 012 | 4 800,00 | | | | | | | | | 14 215,73 |
| | | | 759 | 0702 | 1132147 | 244 | | 4 583,20 | | | | | | | | |
| | | | 759 | 0702 | 1132147 | 612 | | 72,80 | | | | | | | | |
| | | | 759 | 0702 | 1137028 | 244 | | | 2 328,00 | | | | | | | |
| | | | 759 | 0702 | 1137028 | 612 | | | 2 328,00 | | | | | | | |
| | | | 759 | 0702 | 1130121470 | 244 | | | | 0,00 | 0,00 | 0,00 | 0,00 | 0,00 | 0,00 | |
| | | | 759 | 0702 | 1130121470 | 612 | | | | 0,00 | 0,00 | 0,00 | 0,00 | 0,00 | 0,00 | |
| | | | 759 | 0702 | 1130170280 | 244 | | | | 103,73 | | | | | | |

1 ЯНВАРЯ 2020 Г.•СРЕДА•№ 1 (1735)
ПРИМОРСКАЯ ГАЗЕТА

| | | | | | | | | | | | | | | | | |
|---|---|---|---|---|---|---|---|---|---|---|---|---|---|---|---|---|
| 3.1.2. | Предоставление субсидий из краевого бюджета бюджетам муниципальных образований Приморского края на мероприятия по программно- техническому обслуживанию сети доступа к сети Интернет муниципальных общеобразовательных организаций, включая оплату трафика | департамент образования и науки Приморского края | 759 | 0702 | 5221010 | 010 | 24 400,00 | | | | | | | | | 61 200,00 |
| | | | 759 | 0702 | 1139222 | 520 | | 18 400,00 | 18 400,00 | | | | | | | |
| | | | 759 | 0702 | 1130192220 | 520 | | | | 0,00 | 0,00 | 0,00 | 0,00 | 0,00 | 0,00 | |
| 3.1.3. | Формирование электронной геоинформационной карты системы образования Приморского края как части инфраструктуры пространственных данных | департамент образования и науки Приморского края | 759 | 0702 | 5221020 | 012 | 800,00 | | | | | | | | | 800,00 |
| 3.1.4. | Внедрение инновационных комплексов электронных образовательных ресурсов (ЭОР) и электронных учебников для учащихся начальной и основной школы | департамент образования и науки Приморского края | 759 | 0702 | 5221020 | 012 | 800,00 | | | | | | | | | 800,00 |
| 3.1.5. | Обеспечение функционирования единого краевого электронного образовательного интернет-портала Электронная школа Приморья | департамент образования и науки Приморского края | 759 | 0709 | 1132235 | 244 | | 5 800,00 | 0,00 | | | | | | | 5 800,00 |
| | | | 759 | 0709 | 1130122350 | 244 | | | | 0,00 | 0,00 | 0,00 | 0,00 | 0,00 | 0,00 | |
| 3.2. | Основное мероприятие 2. Формирование единого информационно-коммуникационного пространства социальной инфраструктуры Приморского края | всего: | X | X | X | X | 32 530,00 | 6 688,00 | 8 789,50 | 8 326,00 | 31 179,61 | 54 581,50 | 61 169,84 | 8 745,00 | 8 745,00 | 220 754,45 |
| | | департамент информатизации и телекоммуникаций Приморского края | 755 | 1204 | X | 012 | 580,00 | | | | | | | | | 580,00 |
| | | департамент образования и науки Приморского края | 759 | 0702 | X | 012 | 22 000,00 | 0,00 | 0,00 | 0,00 | 0,00 | 0,00 | 0,00 | 0,00 | 0,00 | 22 000,00 |
| | | департамент труда и социального развития Приморского края | 760 | 1006 | X | X | 9 950,00 | 6 688,00 | 8 789,50 | | | | | | | 198 174,45 |
| | | | 760 | 1006 | 1130200000 | X | | | | 8 326,00 | 31 179,61 | 54 581,50 | 61 169,84 | 8 745,00 | 8 745,00 | |
| 3.2.1. | Реализация социального информационного общества | департамент труда и социального развития Приморского края | 760 | 1006 | 5221020 | 012 | 9 950,00 | | | | | | | | | 198 174,45 |
| | | | 760 | 1006 | 1132150 | 244 | | 6 688,00 | 8 789,50 | | | | | | | |
| | | | 760 | 1006 | 1130221500 | 244 | | | | 8 326,00 | 7 671,00 | 9 671,00 | 13 120,60 | 8 745,00 | 8 745,00 | |
| | | | 760 | 1006 | 1130270590 | 244 | | | | | 23 508,61 | 44 910,50 | 48 049,24 | 0,00 | 0,00 | |
| 3.2.2. | Внедрение и поддержка инфраструктуры доступа к электронным образовательным системам для обеспечения дистанционного обучения детей с ограниченными возможностями здоровья | департамент образования и науки Приморского края | 759 | 0702 | 5221020 | 012 | 22 000,00 | 0,00 | 0,00 | 0,00 | 0,00 | 0,00 | 0,00 | 0,00 | 0,00 | 22 000,00 |
| 3.2.3. | Создание и поддержка Интернет-портала в сети Интернет по организации отдыха, оздоровления, занятости детей и подростков для жителей Приморского края | департамент информатизации и телекоммуникаций Приморского края | 755 | 1204 | 5225513 | 012 | 500,00 | 0,00 | 0,00 | 0,00 | 0,00 | 0,00 | 0,00 | 0,00 | 0,00 | 500,00 |
| 3.2.4. | Обеспечение беспрепятственного доступа инвалидов к информации | департамент информатизации и телекоммуникаций Приморского края | 755 | 1204 | 5226210 | 012 | 80,00 | 0,00 | 0,00 | 0,00 | 0,00 | 0,00 | 0,00 | 0,00 | 0,00 | 80,00 |
| 3.3. | Основное мероприятие 3. Формирование единого информационно-коммуникационного пространства в сфере экономической политики Приморского края | всего: | X | X | X | X | 1 580,00 | 0,00 | 0,00 | 0,00 | 0,00 | 0,00 | 0,00 | 0,00 | 0,00 | 1 580,00 |
| | | департамент экономики и развития предпринимательст-ва Приморского края | 784 | X | X | X | 1 580,00 | 0,00 | 0,00 | | | | | | | 1 580,00 |
| | | | 784 | X | 1130300000 | X | | | | 0,00 | 0,00 | 0,00 | 0,00 | 0,00 | 0,00 | |
| 3.3.1. | Создание целевой системы мониторинга и управления ключевыми отраслями экономики и территориями Приморского края | департамент экономики и развития предпринимательства Приморского края | 784 | 0412 | 5221020 | 012 | 1 580,00 | | | | | | | | | 1 580,00 |
| | | | 784 | 0412 | 1132047 | 244 | | 0,00 | 0,00 | | | | | | | |
| | | | 784 | 0412 | 1130320470 | 244 | | | | 0,00 | 0,00 | 0,00 | 0,00 | 0,00 | | |
| 4. | Подпрограмма № 4 Развитие отрасли информационных технологий и телекоммуникаций | всего: | 755 | X | X | X | 41 082,01 | 42 584,61 | 183 473,39 | 212 034,97 | 325 652,36 | 250 310,10 | 435 282,69 | 249 857,26 | 233 857,26 | 1 974 134,65 |
| | | департамент информатизации и телекоммуникаций Приморского края | 755 | X | X | X | 41 082,01 | 42 584,61 | 183 473,39 | | | | | | | 1 974 134,65 |
| | | | 755 | X | 1140000000 | X | | | | 212 034,97 | 325 652,36 | 250 310,10 | 435 282,69 | 249 857,26 | 233 857,26 | |
| 4.1. | Основное мероприятие 1. Управление развитием информационного общества | всего: | X | X | X | X | 41 082,01 | 39 011,83 | 33 744,90 | 35 789,52 | 30 812,44 | 34 506,61 | 61 987,48 | 48 869,32 | 32 869,32 | 358 673,43 |
| | | департамент информатизации и телекоммуникаций Приморского края | 755 | X | X | X | 41 082,01 | 39 011,83 | 33 744,90 | | | | | | | 358 673,43 |
| | | | 755 | X | 1140100000 | X | | | | 35 789,52 | 30 812,44 | 34 506,61 | 61 987,48 | 48 869,32 | 32 869,32 | |
| 4.1.1. | Содержание аппарата управления департамента информатизации и телекоммуникаций Приморского края | департамент информатизации и телекоммуникаций Приморского края | 755 | 0113 | 0020400 | 012 | 39 059,11 | | | | | | | | | 308 747,24 |
| | | | 755 | 0113 | 1141003 | 120 240 850 | | 39 011,83 | 32 462,18 | | | | | | | |
| | | | 755 | 0113 | 1140110030 | 120 240 850 | | | | 32 888,07 | 29 459,72 | 34 406,61 | 35 721,08 | 32 869,32 | 32 869,32 | |
| 4.1.2. | Исполнение решений, принятых судебными органами | департамент информатизации и телекоммуникаций Приморского края | 755 | 0113 | 0920306 | 012 | 2 022,90 | | | | | | | | | 5 959,79 |
| | | | 755 | 0113 | 1142905 | 244 | | 0,00 | 1 282,72 | | | | | | | |
| | | | 755 | 0113 | 1140129050 | 831 | | | | 18,73 | 70,00 | | | | | |
| | | | 755 | 0113 | 1140129050 | 244 | | | | 1 282,72 | 1 282,72 | 0,00 | 0,00 | 0,00 | 0,00 | |
| 4.1.3. | Проведение дальневосточного форума информационно-коммуникационных технологий ДАЛЬИНФОКОМ | департамент информатизации и телекоммуникаций Приморского края | 755 | 0410 | 1140122970 | 244 | | | | 100,00 | 0,00 | 0,00 | 0,00 | 0,00 | 0,00 | 100,00 |
| 4.1.4. | Разработка концепции региональной информатизации Приморского края и дорожной карты реализации концепции | департамент информатизации и телекоммуникаций Приморского края | 755 | 0410 | 1140123060 | 244 | | | | 1 500,00 | | | | | | 1 500,00 |
| 4.1.5. | Исполнение постановлений по делам об административных правонарушениях | департамент информатизации и телекоммуникаций Приморского края | 755 | 0113 | 1140122910 | 853 | | | | | | 100,00 | | | | 100,00 |
| 4.1.6. | Реализация мероприятий в рамках регионального проекта Цифровые технологии | департамент информатизации и телекоммуникаций Приморского края | 755 | 0410 | 1140123930 | 244 | | | | | | | 0,00 | | | 0,00 |
| 4.1.7. | Разработка концепции цифровой трансформации Приморского края | департамент информатизации и телекоммуникаций Приморского края | 755 | 0410 | 1140124160 | 244 | | | | | | | 24 000,00 | 16 000,00 | | 40 000,00 |
| 4.1.8. | Обеспечение деятельности краевого государственного казенного учреждения Цифровая лаборатория Правительства Приморского края | департамент информатизации и телекоммуникаций Приморского края | 755 | 0410 | 1140170590 | 110 240 850 | | | | | | | 2 266,40 | | | 2 266,40 |
| 4.2. | Основное мероприятие 2. Обслуживание информационно-коммуникационной инфраструктуры органов государственной власти Приморского края | всего: | X | X | X | X | 0,00 | 3 572,78 | 149 728,49 | 176 245,45 | 294 839,92 | 215 803,49 | 182 013,47 | 188 483,46 | 188 483,46 | 1 399 170,52 |
| | | департамент информатизации и телекоммуникаций Приморского края | 755 | X | X | X | 0,00 | 3 572,78 | 149 728,49 | | | | | | | 1 399 170,52 |
| | | | 755 | X | 1140200000 | X | | | | 176 245,45 | 294 839,92 | 215 803,49 | 182 013,47 | 188 483,46 | 188 483,46 | |
| 4.2.1. | Внедрение и использование информационно-коммуникационных технологий в деятельности органов государственной власти Приморского края краевым государственным бюджетным учреждением Информационно-технологический центр Приморского края (далее – ИТЦ Приморского края ) | департамент информатизации и телекоммуникаций Приморского края | 755 | X | X | X | 0,00 | 3 572,78 | 149 728,49 | 176 245,45 | 294 839,92 | 0,00 | 0,00 | 0,00 | 0,00 | 624 386,64 |
| 4.2.1.1. | Предоставление субсидии на финансовое обеспечение выполнения государственного задания КГБУ ИТЦ Приморского края | департамент информатизации и телекоммуникаций Приморского края | 755 | 0410 | 1147059 | 611 | 0,00 | 3 522,78 | 131 528,49 | | | | | | | 593 002,28 |
| | | | 755 | 0410 | 1140270590 | 611 | | | | 163 745,45 | 294 205,56 | 0,00 | 0,00 | 0,00 | 0,00 | |
| 4.2.1.2. | Предоставление субсидии КГБУ ИТЦ Приморского края на иные цели, не связанные с финансовым обеспечением выполнения государственного задания | департамент информатизации и телекоммуникаций Приморского края | 755 | 0410 | 1147061 | 612 | 0,00 | 50,00 | 18 200,00 | | | | | | | 31 384,36 |
| | | | 755 | 0410 | 1140270610 | 612 | | | | 12 500,00 | 634,36 | 0,00 | 0,00 | 0,00 | 0,00 | |
| 4.2.2. | Выполнение функций краевым государственным казенным учреждением Информационно технологический центр Приморского края по информационно-техническому обеспечению деятельности Администрации Приморского края, органов исполнительной власти Приморского края, аппарата Губернатора Приморского края, аппарата Администрации Приморского края | департамент информатизации и телекоммуникаций Приморского края | 755 | 0410 | 1140270590 | 110 240 850 830 | 0,00 | 0,00 | 0,00 | 0,00 | 0,00 | 215 803,49 | 182 013,47 | 188 483,46 | 188 483,46 | 774 783,88 |
| 4.2.3. | Выполнение функций краевым государственным казенным учреждением Информационно технологический центр Приморского края в рамках реализации регионального проекта Информационная безопасность | департамент информатизации и телекоммуникаций Приморского края | 755 | 0410 | 1140270590 | 240 | 0,00 | 0,00 | 0,00 | 0,00 | 0,00 | 0,00 | 0,00 | 0,00 | 0,00 | 0,00 |
| 4.2.4. | Выполнение функций краевым государственным казенным учреждением Информационно технологический центр Приморского края в рамках реализации регионального проекта Информационная инфраструктура | департамент информатизации и телекоммуникаций Приморского края | 755 | 0410 | 1140270590 | 240 | 0,00 | 0,00 | 0,00 | 0,00 | 0,00 | 0,00 | 0,00 | 0,00 | 0,00 | 0,00 |
| 4.2.5. | Выполнение функций краевым государственным казенным учреждением Информационно технологический центр Приморского края в рамках реализации регионального проекта Цифровое государственное управление | департамент информатизации и телекоммуникаций Приморского края | 755 | 0410 | 1140270590 | 240 | 0,00 | 0,00 | 0,00 | 0,00 | 0,00 | 0,00 | 0,00 | 0,00 | 0,00 | 0,00 |

| | | | | | | | | | | | | | | | | |
|---|---|---|---|---|---|---|---|---|---|---|---|---|---|---|---|---|
| 4.3. | Основное мероприятие 3. Федеральный проект Информационная инфраструктура | всего: | X | X | X | X | 0,00 | 0,00 | 0,00 | 0,00 | 0,00 | 0,00 | 61 708,49 | 0,00 | 0,00 | 61 708,49 |
| | | | 755 | X | 114D200000 | X | 0,00 | 0,00 | 0,00 | 0,00 | 0,00 | 0,00 | 61 708,49 | 0,00 | 0,00 | 61 708,49 |
| 4.3.1. | Выполнение функций краевым государственным казенным учреждением Информационно технологический центр Приморского края в рамках реализации регионального проекта Информационная инфраструктура | департамент информатизации и телекоммуникаций Приморского края | 755 | 0410 | 114D270590 | 240 | 0,00 | 0,00 | 0,00 | 0,00 | 0,00 | 0,00 | 61 708,49 | 0,00 | 0,00 | 61 708,49 |
| 4.4. | Основное мероприятие 4. Федеральный проект Кадры для цифровой экономики | всего: | X | X | X | X | 0,00 | 0,00 | 0,00 | 0,00 | 0,00 | 0,00 | 1 145,73 | 0,00 | 0,00 | 1 145,73 |
| | | | 755 | X | 114D300000 | X | 0,00 | 0,00 | 0,00 | 0,00 | 0,00 | 0,00 | 1 145,73 | 0,00 | 0,00 | 1 145,73 |
| 4.4.1. | Реализация мероприятий в рамках регионального проекта Кадры для цифровой экономики | департамент информатизации и телекоммуникаций Приморского края | 755 | 0410 | 114D324030 | 240 | 0,00 | 0,00 | 0,00 | 0,00 | 0,00 | 0,00 | 1 145,73 | 0,00 | 0,00 | 1 145,73 |
| 4.5. | Основное мероприятие 5. Федеральный проект Информационная безопасность | всего: | X | X | X | X | 0,00 | 0,00 | 0,00 | 0,00 | 0,00 | 0,00 | 16 495,73 | 10 074,48 | 10 074,48 | 36 644,69 |
| | | | 755 | X | 1140000000 | X | 0,00 | 0,00 | 0,00 | 0,00 | 0,00 | 0,00 | 16 495,73 | 10 074,48 | 10 074,48 | 36 644,69 |
| 4.5.1. | Выполнение функций краевым государственным казенным учреждением Информационно технологический центр Приморского края в рамках реализации регионального проекта Информационная безопасность | департамент информатизации и телекоммуникаций Приморского края | 755 | 0410 | 114D470590 | 240 | 0,00 | 0,00 | 0,00 | 0,00 | 0,00 | 0,00 | 16 495,73 | 0,00 | 0,00 | 36 644,69 |
| | | | | | 1140270590 | | 0,00 | 0,00 | 0,00 | 0,00 | 0,00 | 0,00 | 0,00 | 10 074,48 | 10 074,48 | |
| 4.6. | Основное мероприятие 6. Федеральный проект Цифровые технологии | всего: | X | X | X | X | 0,00 | 0,00 | 0,00 | 0,00 | 0,00 | 0,00 | 300,00 | 0,00 | 0,00 | 300,00 |
| | | | 755 | X | 114D500000 | X | 0,00 | 0,00 | 0,00 | 0,00 | 0,00 | 0,00 | 300,00 | 0,00 | 0,00 | 300,00 |
| 4.6.1. | Реализация мероприятий в рамках регионального проекта Цифровые технологии | департамент информатизации и телекоммуникаций Приморского края | 755 | 0410 | 114D524040 | 240 | 0,00 | 0,00 | 0,00 | 0,00 | 0,00 | 0,00 | 300,00 | 0,00 | 0,00 | 300,00 |
| 4.7. | Основное мероприятие 7. Федеральный проект Цифровое государственное управление | всего: | X | X | X | X | 0,00 | 0,00 | 0,00 | 0,00 | 0,00 | 0,00 | 111 631,79 | 2 430,00 | 2 430,00 | 116 491,79 |
| | | | 755 | X | 1140000000 | X | 0,00 | 0,00 | 0,00 | 0,00 | 0,00 | 0,00 | 111 631,79 | 2 430,00 | 2 430,00 | 116 491,79 |
| 4.7.1. | Выполнение функций краевым государственным казенным учреждением Информационно технологический центр Приморского края в рамках реализации регионального проекта Цифровое государственное управление | департамент информатизации и телекоммуникаций Приморского края | 755 | 0410 | 114D670590 | 240 | 0,00 | 0,00 | 0,00 | 0,00 | 0,00 | 0,00 | 111 631,79 | 0,00 | 0,00 | 116 491,79 |
| | | | | | 1140270590 | | 0,00 | 0,00 | 0,00 | 0,00 | 0,00 | 0,00 | 0,00 | 2 430,00 | 2 430,00 | |
| 5. | Подпрограмма № 5 Использование результатов космической деятельности и современных геоинформационных технологий в интересах социально-экономического развития Приморского края | всего: | X | X | X | X | 30 400,00 | 8 384,10 | 5 565,64 | 45 000,00 | 13 047,06 | 6 443,40 | 34 120,00 | 0,00 | 0,00 | 142 960,20 |
| | | департамент информатизации телекоммуникаций Приморского края | 755 | X | 1150000000 | X | | | | 0,00 | 8 247,06 | 1 643,40 | 0,00 | 0,00 | 0,00 | 9 890,46 |
| | | департамент сельского хозяйства и продовольствия Приморского края | 758 | X | 1150000000 | X | | | | 0,00 | 0,00 | 0,00 | 0,00 | 0,00 | 0,00 | 0,00 |
| | | департамент лесного хозяйства Приморского края | 763 | X | 1150000000 | X | | | | 0,00 | 0,00 | 0,00 | 0,00 | 0,00 | 0,00 | 0,00 |
| | | департамент градостроительства Приморского края | 775 | X | 1150000000 | X | | | | 45 000,00 | 4 800,00 | 4 800,00 | 34 120,00 | 0,00 | 0,00 | 88 720,00 |
| | | департамент земельных и имущественных отношений Приморского края | 779 | X | X | X | 30 400,00 | 8 384,10 | 5 565,64 | | | | | | | 44 349,74 |
| | | | 779 | X | 1150000000 | X | | | | 0,00 | 0,00 | 0,00 | 0,00 | 0,00 | 0,00 | |
| 5.1. | Основное мероприятие 1. Формирование инфраструктуры пространственных данных Приморского края | всего: | X | X | X | X | 30 400,00 | 8 384,10 | 5 565,64 | 0,00 | 8 247,06 | 1 643,40 | 0,00 | 0,00 | 0,00 | 54 240,20 |
| | | департамент земельных и имущественных отношений Приморского края | 779 | X | X | X | 30 400,00 | 8 384,10 | 5 565,64 | | | | | | | 44 349,74 |
| | | | 779 | X | 1150100000 | X | | | | 0,00 | 0,00 | 0,00 | 0,00 | 0,00 | 0,00 | |
| | | департамент информатизации телекоммуникаций Приморского края | 755 | 0410 | 1150121450 | 244 | | | | | 8 247,06 | 1 643,40 | 0,00 | 0,00 | 0,00 | 9 890,46 |
| 5.1.1. | Развитие программно-технологической инфраструктуры пространственных данных | департамент земельных и имущественных отношений Приморского края | 779 | 0412 | 5221020 | 012 | 30 400,00 | | | | | | | | | 44 349,74 |
| | | | 779 | 0412 | 1122145 | 244 | | 8 384,10 | 5 565,64 | | | | | | | |
| | | | 779 | 0412 | 1150121450 | 244 | | | | 0,00 | 0,00 | 0,00 | 0,00 | 0,00 | 0,00 | |
| | | департамент информатизации и телекоммуникаций Приморского края | 755 | 0410 | 1150121450 | 244 | | | | | 8 247,06 | 0,00 | 0,00 | 0,00 | 0,00 | 8 247,06 |
| | | | 755 | 0410 | 1150170590 | 244 | | | | | | 1 643,40 | | | | 1 643,40 |
| 5.2. | Основное мероприятие 2. Создание отраслевых региональных информационных систем управления с использованием результатов космической деятельности | всего: | X | X | X | X | X | X | X | 45 000,00 | 4 800,00 | 4 800,00 | 0,00 | 0,00 | 0,00 | 54 600,00 |
| | | департамент информатизации телекоммуникаций Приморского края | 755 | 0410 | 1150200000 | 244 | | | | 0,00 | 0,00 | 0,00 | 0,00 | 0,00 | 0,00 | 0,00 |
| | | департамент сельского хозяйства и продовольствия Приморского края | 758 | 0405 | 1150200000 | 244 | | | | 0,00 | 0,00 | 0,00 | 0,00 | 0,00 | 0,00 | 0,00 |
| | | департамент лесного хозяйства Приморского края | 763 | 0407 | 1150200000 | 244 | | | | 0,00 | 0,00 | 0,00 | 0,00 | 0,00 | 0,00 | 0,00 |
| | | департамент градостроительства Приморского края | 775 | 0410 | 1150200000 | 244 | | | | 45 000,00 | 4 800,00 | 4 800,00 | 0,00 | 0,00 | 0,00 | 54 600,00 |
| 5.2.1. | Создание и развитие государственной информационной системы учета сдачи леса на пунктах приемки древесины | департамент лесного хозяйства Приморского края | 763 | 0407 | 1150222760 | 244 | | | | 0,00 | 0,00 | 0,00 | 0,00 | 0,00 | 0,00 | 0,00 |
| 5.2.2. | Создание системы космического мониторинга выявления нарушений в сфере лесного хозяйства | департамент лесного хозяйства Приморского края | 763 | 0407 | 1150222770 | 244 | | | | 0,00 | 0,00 | 0,00 | 0,00 | 0,00 | 0,00 | 0,00 |
| 5.2.3. | Развитие государственной информационной системы Приморского края Управление лесным фондом Приморского края | департамент информатизации телекоммуникаций Приморского края | 755 | 0410 | 1150222780 | 244 | | | | 0,00 | 0,00 | 0,00 | 0,00 | 0,00 | 0,00 | 0,00 |
| 5.2.4. | Оказание услуг по развитию функциональных возможностей геоаналитической системы Агроуправление с использованием данных дистанционного зондирования земли | департамент сельского хозяйства и продовольствия Приморского края | 758 | 0405 | 1150222790 | 244 | | | | 0,00 | 0,00 | 0,00 | 0,00 | 0,00 | 0,00 | 0,00 |
| 5.2.5. | Проведение инвентаризации и мониторинга земель сельскохозяйственного и другого назначения, агрономического учета, организация оперативного учета полевых работ с применением систем спутниковой навигации ГЛОНАСС/GPS | департамент сельского хозяйства и продовольствия Приморского края | 758 | 0405 | 1150222800 | 244 | | | | 0,00 | 0,00 | 0,00 | 0,00 | 0,00 | 0,00 | 0,00 |
| 5.2.6. | Создание и развитие региональной информационной системы обеспечения градостроительной деятельности (ИСОГД) | департамент градостроительства Приморского края | 775 | 0410 | 1150222810 | 244 | | | | 45 000,00 | 4 800,00 | 4 800,00 | 0,00 | 0,00 | 0,00 | 54 600,00 |
| | | | 775 | 0410 | 1150223960 | 244 | | | | | | | 0,00 | 0,00 | 0,00 | |
| 5.2.6.1 | Создание региональной информационной системы обеспечения градостроительной деятельности (ИСОГД) | департамент градостроительства Приморского края | 775 | 0410 | 1150222810 | 244 | | | | 45 000,00 | 4 800,00 | | | | | 49 800,00 |
| 5.2.6.2 | Подключение к региональной ИСОГД муниципальных образований Приморского края и модернизация региональной ИСОГД | департамент градостроительства Приморского края | 775 | 0410 | 1150222810 | 244 | | | | | | 4 800,00 | 0,00 | | | 4 800,00 |
| 5.2.6.3 | Подключение к региональной ИСОГД муниципальных образований Приморского края, модернизация региональной ИСОГД, поддержка и сопровождение эксплуатации региональной ИСОГД в рамках реализации регионального проекта Информационная инфраструктура | департамент градостроительства Приморского края | 775 | 0410 | 1150223960 | 244 | | | | | | 0,00 | 0,00 | | | 0,00 |
| 5.2.7. | Создание региональной информационной системы Объекты культурного наследия | департамент информатизации телекоммуникаций Приморского края | 755 | 0410 | 1150222750 | 244 | | | | 0,00 | 0,00 | 0,00 | 0,00 | 0,00 | 0,00 | 0,00 |
| 5.3. | Основное мероприятие 3. Актуализация цифрового картографического материала на территории Приморского края | всего: | 755 | X | X | X | X | X | X | 0,00 | 0,00 | 0,00 | 0,00 | 0,00 | 0,00 | 0,00 |
| | | департамент информатизации телекоммуникаций Приморского края | 755 | X | 1150300000 | X | | | | 0,00 | 0,00 | 0,00 | 0,00 | 0,00 | 0,00 | 0,00 |
| 5.3.1. | Пополнение и обновление цифрового картографического материала, включая данные дистанционного зондирования Земли сверхвысокого и высокого линейного разрешения на территории Приморского края | департамент информатизации телекоммуникаций Приморского края | 755 | 0410 | 1150322820 | 244 | | | | 0,00 | 0,00 | 0,00 | 0,00 | 0,00 | 0,00 | 0,00 |
| 5.4. | Основное мероприятие 4. Федеральный проект Цифровое государственное управление | всего: | X | X | X | X | 0,00 | 0,00 | 0,00 | 0,00 | 0,00 | 0,00 | 34 120,00 | 0,00 | 0,00 | 34 120,00 |
| | | департамент градостроительства Приморского края | 775 | X | X | X | 0,00 | 0,00 | 0,00 | 0,00 | 0,00 | 0,00 | 34 120,00 | 0,00 | 0,00 | 34 120,00 |
| | | | 775 | 0410 | 115D600000 | 244 | 0,00 | 0,00 | 0,00 | 0,00 | 0,00 | 0,00 | 34 120,00 | 0,00 | 0,00 | |
| 5.4.1. | Подключение к региональной ИСОГД муниципальных образований Приморского края, модернизация региональной ИСОГД, поддержка и сопровождение эксплуатации региональной ИСОГД в рамках реализации регионального проекта Цифровое государственное управление | департамент градостроительства Приморского края | 775 | 0410 | 115D623960 | 244 | | | | | | 0,00 | 34 120,00 | | | 34 120,00 |
| 6. | Подпрограмма № 6 Информирование населения Приморского края о реализации государственных программ Приморского края и социально значимых проектах и мероприятиях в Приморском крае | всего: | 771 | X | X | X | 421 111,00 | 453 719,43 | 303 569,08 | 310 948,74 | 349 418,00 | 365 607,63 | 397 859,32 | 368 247,22 | 368 247,22 | 3 338 727,64 |
| | | | 771 | X | X | X | 421 111,00 | 453 719,43 | 303 569,08 | | | | | | | 3 338 727,64 |
| | | департамент информационной политики Приморского края | 771 | X | 1160000000 | X | | | | 310 948,74 | 349 418,00 | 365 607,63 | 397 859,32 | 368 247,22 | 368 247,22 | |

| | | | | | | | | | | | | | | | | |
|---|---|---|---|---|---|---|---|---|---|---|---|---|---|---|---|---|
| 6.1. | Основное мероприятие 1. Реализация государственной информационной политики в Приморском крае | всего: | 771 | X | X | X | 22 117,40 | 22 707,35 | 28 518,86 | 29 034,11 | 26 961,56 | 31 621,89 | 36 054,47 | 31 538,43 | 31 538,43 | 260 092,50 |
| | | департамент информационной политики Приморского края | 771 | X | X | X | 22 117,40 | 22 707,35 | 28 518,86 | | | | | | | 260 092,50 |
| | | | 771 | X | 1160100000 | X | | | | 29 034,11 | 26 961,56 | 31 621,89 | 36 054,47 | 31 538,43 | 31 538,43 | |
| 6.1.1. | Содержание аппарата управления департамента информационной политики Приморского края | департамент информационной политики Приморского края | 771 | 0113 | 0020400 | 012 | 22 117,40 | | | | | | | | | 260 092,50 |
| | | | 771 | 0113 | 1191003 | 120 240 850 | | 22 707,35 | 28 518,86 | | | | | | | |
| | | | 771 | 0113 | 1160110030 | 120 240 850 | | | | 29 034,11 | 26 961,56 | 31 621,89 | 36 054,47 | 31 538,43 | 31 538,43 | |
| 6.2. | Основное мероприятие 2. Информирование населения Приморского края | всего: | 771 | X | X | X | 97 585,00 | 84 110,00 | 48 371,65 | 48 735,89 | 48 405,59 | 70 820,51 | 58 865,28 | 48 865,28 | 48 865,28 | 554 624,48 |
| | | департамент информационной политики Приморского края | 771 | X | X | X | 97 585,00 | 84 110,00 | 48 371,65 | | | | | | | 554 624,48 |
| | | | 771 | X | 1160200000 | X | | | | 48 735,89 | 48 405,59 | 70 820,51 | 58 865,28 | 48 865,28 | 48 865,28 | |
| 6.2.1. | Информирование населения о реализации государственных программ Приморского края, социально значимых проектов и мероприятий в Приморском крае в средствах массовой информации | департамент информационной политики Приморского края | 771 | X | X | X | 69 685,00 | 63 610,00 | 30 373,65 | 24 849,54 | 45 406,49 | 68 161,25 | 55 865,28 | 45 865,28 | 45 865,28 | 449 681,77 |
| 6.2.1.1. | Информирование населения о реализации государственных программ Приморского края, социально значимых проектов и мероприятий в Приморском крае в электронных средствах массовой информации | департамент информационной политики Приморского края | 771 | 1201 | 4440101 | 012 | 55 544,43 | | | | | | | | | 276 550,41 |
| | | | 771 | 1201 | 1192041 | 244 | | 46 610,00 | 21 569,72 | | | | | | | |
| | | | 771 | 1201 | 1160222980 | 244 | | | | 11 412,40 | | | | | | |
| | | | 771 | 1201 | 1160298750 | 244 | | | | | 23 304,60 | 47 425,42 | 23 561,28 | 23 561,28 | 23 561,28 | |
| 6.2.1.2. | Информирование населения о реализации государственных программ Приморского края, социально значимых проектов и мероприятий в Приморском крае в печатных средствах массовой информации | департамент информационной политики Приморского края | 771 | 1202 | 4440102 | 012 | 14 140,57 | | | | | | | | | 173 131,36 |
| | | | 771 | 1202 | 1192041 | 244 | | 17 000,00 | 8 803,93 | | | | | | | |
| | | | 771 | 1202 | 1160222980 | 244 | | | | 13 437,14 | | | | | | |
| | | | 771 | 1202 | 1160298750 | 244 | | | | | 22 101,89 | 20 735,83 | 32 304,00 | 22 304,00 | 22 304,00 | |
| 6.2.2. | Обеспечение жителей Приморского края информацией о мероприятиях, проводимых органами исполнительной власти Приморского края и Администрацией Приморского края в честь праздничных дат Российской Федерации и Приморского края, о социально значимых мероприятиях, о мероприятиях, направленных на достижение общественно полезных целей, а также на обеспечение интересов государства | департамент информационной политики Приморского края | 771 | 0113 | 0920006 | 012 | 20 000,00 | | | | | | | | | 82 084,35 |
| | | | 771 | 0113 | 1192154 | 244 | | 20 000,00 | 17 998,00 | | | | | | | |
| | | | 771 | 0113 | 1160221540 | 244 | | | | 23 886,35 | 0,00 | 0,00 | 0,00 | 0,00 | 0,00 | |
| | | | 771 | 0113 | 1160220340 | 244 | | | | | | 200,00 | | | | |
| 6.2.3. | Мероприятия по противодействию распространению наркотиков | департамент информационной политики Приморского края | 771 | 1204 | 5222500 | 012 | 5 300,00 | | | | | | | | | 5 800,00 |
| | | | 771 | 1204 | 1192072 | 244 | | 500,00 | 0,00 | 0,00 | 0,00 | 0,00 | 0,00 | 0,00 | 0,00 | |
| 6.2.4. | Мероприятия по профилактике экстремизма и терроризма | департамент информационной политики Приморского края | 771 | 1204 | 5223800 | 012 | 300,00 | 0,00 | 0,00 | 0,00 | 0,00 | 0,00 | 0,00 | 0,00 | 0,00 | 300,00 |
| 6.2.5. | Мероприятия по профилактике правонарушений и борьбе с преступностью на территории Приморского края | департамент информационной политики Приморского края | 771 | 1204 | 5225000 | 012 | 2 300,00 | 0,00 | 0,00 | 0,00 | 0,00 | 0,00 | 0,00 | 0,00 | 0,00 | 2 300,00 |
| 6.2.6. | Размещение социальной рекламы на объектах наружной рекламы, расположенных на территории Приморского края | департамент информационной политики Приморского края | 771 | 0113 | 1160223280 | 244 | | | | | 2 999,10 | 2 459,26 | 3 000,00 | 3 000,00 | 3 000,00 | 14 458,36 |
| 6.3. | Основное мероприятие 3. Обеспечение доступа граждан к информации о реализации государственных программ Приморского края, о социально значимых мероприятиях, о мероприятиях, направленных на достижение общественно полезных целей, а также на обеспечение интересов государства | всего: | 771 | X | X | X | 299 108,60 | 346 902,08 | 215 073,07 | 219 911,24 | 261 063,53 | 249 509,77 | 288 997,37 | 273 105,02 | 273 105,02 | 2 426 775,70 |
| | | департамент информационной политики Приморского края | 771 | X | X | X | 299 108,60 | 346 902,08 | 215 073,07 | | | | | | | 2 426 775,70 |
| | | | 771 | X | 1160300000 | X | | | | 219 911,24 | 261 063,53 | 249 509,77 | 288 997,37 | 273 105,02 | 273 105,02 | |
| 6.3.1. | Информирование населения о реализации государственных программ Приморского края, о социально значимых мероприятиях, о мероприятиях, направленных на достижение общественно полезных целей, а также на обеспечение интересов государства краевым государственным бюджетным учреждением Общественное телевидение Приморья | департамент информационной политики Приморского края | 771 | 1201 | X | 610 | 281 511,33 | 322 585,70 | 151 467,28 | 157 617,16 | 188 748,68 | 168 144,68 | 206 210,61 | 192 742,61 | 192 742,61 | 1 861 770,66 |
| 6.3.1.1. | Предоставление субсидии на финансовое обеспечение выполнения государственного задания краевому государственному бюджетному учреждению Общественное телевидение Приморья | департамент информационной политики Приморского края | 771 | 1201 | 4539900 | 611 | 190 596,53 | | | | | | | | | 1 424 667,16 |
| | | | 771 | 1201 | 1197059 | 611 | | 133 190,90 | 129 696,28 | | | | | | | |
| | | | 771 | 1201 | 1160370590 | 611 | | | | 138 617,16 | | | | | | |
| | | | 771 | 1201 | 1160398730 | 611 | | | | | 167 001,30 | 152 650,16 | 170 971,61 | 170 971,61 | 170 971,61 | |
| 6.3.1.2. | Предоставление субсидии на укрепление материально - технической базы краевому государственному бюджетному учреждению Общественное телевидение Приморья | департамент информационной политики Приморского края | 771 | 1201 | 4539900 | 612 | 90 914,80 | | | | | | | | | 437 103,50 |
| | | | 771 | 1201 | 1197061 | 612 | | 189 394,80 | 21 771,00 | | | | | | | |
| | | | 771 | 1201 | 1160370610 | 612 | | | | 19 000,00 | | | | | | |
| | | | 771 | 1201 | 1160398740 | 612 | | | | | 21 747,38 | 15 494,52 | 35 239,00 | 21 771,00 | 21 771,00 | |
| 6.3.2. | Выполнение функций краевым государственным казенным учреждением Приморского края Приморский краевой центр производства социально значимой информации по обеспечению доступа граждан к информации о реализации государственных программ Приморского края, проведении социально значимых мероприятий, распространению информации в средствах массовой информации, информационно-телекоммуникационной сети Интернет, иных носителях информации | департамент информационной политики Приморского края | 771 | 1204 | 1160370590 | 111 | 0,00 | 0,00 | 0,00 | 11 198,48 | | | | | | 153 778,40 |
| | | | 771 | 1204 | 1160398730 | 110 | | | | | 18 936,92 | 21 111,53 | 25 539,95 | 22 033,28 | 22 033,28 | |
| | | | 771 | 1204 | 1160370590 | 112 | 0,00 | 0,00 | 0,00 | 1 500,00 | | | | | | |
| | | | 771 | 1204 | 1160370590 | 119 | 0,00 | 0,00 | 0,00 | 3 418,16 | | | | | | |
| | | | 771 | 1204 | 1160370590 | 244 | 0,00 | 0,00 | 0,00 | 4 327,00 | | | | | | |
| | | | 771 | 1204 | 1160398730 | 240 | | | | | 3 946,52 | 4 678,11 | 5 397,23 | 4 782,23 | 4 813,23 | |
| | | | 771 | 1204 | 1160398730 | 850 | | | | | | 31,48 | 0,00 | 31,00 | 0,00 | |
| 6.3.3. | Информирование населения о реализации государственных программ Приморского края, о социально значимых мероприятиях, о мероприятиях, направленных на достижение общественно полезных целей, а также на обеспечение интересов государства, публикация нормативно-правовых актов краевым государственным автономным учреждением Редакция газеты Приморская газета: официальное издание органов государственной власти Приморского края | департамент информационной политики Приморского края | 771 | 1202 | X | X | 17 597,27 | 24 196,38 | 29 927,70 | 22 074,26 | 22 074,26 | 28 817,78 | 24 512,90 | 24 065,90 | 24 065,90 | 217 332,35 |
| 6.3.3.1. | Предоставление субсидии на финансовое обеспечение выполнения государственного задания краевому государственному автономному учреждению Редакция газеты Приморская газета: официальное издание органов государственной власти Приморского края | департамент информационной политики Приморского края | 771 | 1202 | 4579900 | 611 | 16 172,27 | | | | | | | | | 211 932,35 |
| | | | 771 | 1202 | 1197059 | 621 | | 22 771,38 | 29 502,70 | | | | | | | |
| | | | 771 | 1202 | 1160370590 | 621 | | | | 21 649,26 | | | | | | |
| | | | 771 | 1202 | 1160398730 | 621 | | | | | 21 649,26 | 28 817,78 | 24 087,90 | 23 640,90 | 23 640,90 | |
| 6.3.3.2. | Предоставление субсидии на укрепление материально-технической базы краевому государственному автономному учреждению Редакция газеты Приморская газета: официальное издание органов государственной власти Приморского края | департамент информационной политики Приморского края | 771 | 1202 | 4579900 | 612 | 1 425,00 | | | | | | | | | 5 400,00 |
| | | | 771 | 1202 | 1197061 | 622 | | 1 425,00 | 425,00 | | | | | | | |
| | | | 771 | 1202 | 1160370610 | 622 | | | | 425,00 | | | | | | |
| | | | 771 | 1202 | 1160398740 | 622 | | | | | 425,00 | 0,00 | 425,00 | 425,00 | 425,00 | |
| 6.3.4. | Освещение деятельности органов государственной власти Приморского края краевым государственным автономным учреждением Приморского края Приморский телевизионный центр | департамент информационной политики Приморского края | 771 | 1201 | 1197059 | 620 | 0,00 | 120,00 | 17 128,09 | 0,00 | 0,00 | 0,00 | 0,00 | 0,00 | 0,00 | 17 248,09 |
| 6.3.4.1. | Предоставление субсидии на финансовое обеспечение выполнения государственного задания краевому государственному автономному учреждению Приморского края Приморский телевизионный центр | департамент информационной политики Приморского края | 771 | 1201 | 1197059 | 621 | 0,00 | 0,00 | 12 318,09 | 0,00 | 0,00 | 0,00 | 0,00 | 0,00 | 0,00 | 12 318,09 |
| 6.3.4.2. | Предоставление субсидии по укреплению материально технической базы краевому государственному автономному учреждению Приморского края Приморский телевизионный центр | департамент информационной политики Приморского края | 771 | 1201 | 1197059 | 622 | 0,00 | 0,00 | 4 810,00 | 0,00 | 0,00 | 0,00 | 0,00 | 0,00 | 0,00 | 4 810,00 |
| 6.3.4.3. | Предоставление субсидии на осуществление мероприятий по ликвидации краевого государственного автономного учреждения Приморского края Приморский телевизионный центр | департамент информационной политики Приморского края | 771 | 1201 | 1197059 | 622 | 0,00 | 120,00 | 0,00 | 0,00 | 0,00 | 0,00 | 0,00 | 0,00 | 0,00 | 120,00 |

| | | | | | | | | | | | | | | | | |
|---|---|---|---|---|---|---|---|---|---|---|---|---|---|---|---|---|
| 6.3.5. | Предоставление субсидий из бюджета Приморского края организациям, осуществляющим деятельность в сфере производства и распространения социально значимой продукции средств массовой информации, печатной продукции, а также проведение социально значимых мероприятий в области массовых коммуникаций и информационного обеспечения населения Приморского края | департамент информационной политики Приморского края | 771 | 1204 | 1196087 | 810 | 0,00 | 0,00 | 16 550,00 | | | | | | | 168 887,91 |
| | | | 771 | 1204 | 1160360870 | 810 | | | | 19 338,43 | | | | | | |
| | | | 771 | 1204 | 1160398710 | 811 | | | | | 26 480,41 | 22 723,04 | 22 711,69 | 24 200,00 | 24 200,00 | |
| | | | 771 | 1204 | 1160398710 | 631 | | | | | | 3 044,83 | 3 039,51 | 3 300,00 | 3 300,00 | |
| 6.3.6. | Предоставление субсидий из краевого бюджета в виде грантов бюджетным и автономным учреждениям, осуществляющим деятельность в сфере производства и распространения социально значимой продукции средств массовой информации | департамент информационной политики Приморского края | 771 | 1204 | 1160370420 | 613 | | | | 71,47 | | | | | | 2 048,84 |
| | | | 771 | 1204 | 1160398720 | 613 | | | | | 230,87 | 371,19 | 475,31 | 450,00 | 450,00 | |
| | | | 771 | 1204 | 1160370420 | 623 | | | | 366,28 | | | | | | 5 709,45 |
| | | | 771 | 1204 | 1160398720 | 623 | | | | | 645,87 | 587,13 | 1 110,17 | 1 500,00 | 1 500,00 | |
| 6.4. | Основное мероприятие 4. Мониторинг исполнения требований законодательства о рекламе в сфере размещения и эксплуатации наружных рекламных конструкций | всего: | 771 | X | X | X | 2 300,00 | 0,00 | 11 605,50 | 13 267,51 | 12 987,32 | 13 655,46 | 13 942,21 | 14 738,50 | 14 738,50 | 97 235,00 |
| | | департамент информационной политики Приморского края | 771 | X | X | X | 2 300,00 | 0,00 | 11 605,50 | | | | | | | 97 235,00 |
| | | | 771 | X | 1160400000 | X | | | | 13 267,51 | 12 987,32 | 13 655,46 | 13 942,21 | 14 738,50 | 14 738,50 | |
| 6.4.1. | Выполнение функций краевым государственным казенным учреждением Приморского края Приморская реклама и информация в сфере размещения и эксплуатации рекламных конструкций на территории Владивостокского городского округа, Артемовского городского округа, Шкотовского муниципального района и Надеждинского муниципального района | департамент информационной политики Приморского края | 771 | 1204 | 1197059 | 111 | 0,00 | 0,00 | 8 006,66 | | | | | | | 94 685,00 |
| | | | 771 | 1204 | 1197059 | 112 | 0,00 | 0,00 | 25,00 | | | | | | | |
| | | | 771 | 1204 | 1197059 | 244 | 0,00 | 0,00 | 3 543,84 | | | | | | | |
| | | | 771 | 1204 | 1197059 | 851 | 0,00 | 0,00 | 30,00 | | | | | | | |
| | | | 771 | 1204 | 1160470590 | 111 | | | | 8 012,43 | | | | | | |
| | | | 771 | 1204 | 1160470590 | 112 | | | | 82,10 | | | | | | |
| | | | 771 | 1204 | 1160470590 | 119 | | | | 2 403,73 | | | | | | |
| | | | 771 | 1204 | 1160470590 | 244 | | | | 2 709,25 | | | | | | |
| | | | 771 | 1204 | 1160470590 | 851 | | | | 0,00 | | | | 0,00 | 0,00 | |
| | | | 771 | 0113 | 1160470590 | 110 | | | | | 10 587,18 | 11 380,76 | 11 939,44 | 12 098,82 | 12 098,10 | |
| | | | 771 | 0113 | 1160470590 | 240 | | | | | 2 399,34 | 2 084,40 | 2 002,72 | 2 639,52 | 2 640,33 | |
| | | | 771 | 0113 | 1160470590 | 850 | | | | | 0,80 | 0,30 | 0,05 | 0,16 | 0,07 | |
| 6.4.2. | Исполнение решений, принятых судебными органами в сфере размещения и эксплуатации рекламных конструкций на территории Владивостокского городского округа, Артемовского городского округа, Шкотовского муниципального района, Надеждинского муниципального района | департамент информационной политики Приморского края | 771 | 0113 | 1160429050 | 831 | 0,00 | 0,00 | 0,00 | 60,00 | 0,00 | 0,00 | 0,00 | 0,00 | 0,00 | 60,00 |
| 6.4.3. | Обеспечение полномочий в сфере размещения и эксплуатации рекламных конструкций на территории Владивостокского городского округа, Артемовского городского округа, Шкотовского муниципального района и Надеждинского муниципального района | департамент информационной политики Приморского края | 771 | 0113 | 1160423100 | 244 | | | | 0,00 | 0,00 | 190,00 | 0,00 | 0,00 | 0,00 | 190,00 |
| 6.4.4. | Мероприятия по допризывной подготовке молодежи на территории Приморского края | департамент информационной политики Приморского края | 771 | 1204 | 5225200 | 012 | 2 300,00 | 0,00 | 0,00 | 0,00 | 0,00 | 0,00 | 0,00 | 0,00 | 0,00 | 2 300,00 |
| 6.4.4.1. | Проведение краевого творческого конкурса среди средств массовой информации Приморского края на лучший материал, освещающий тему допризывной подготовки молодежи к службе в армии | департамент информационной политики Приморского края | 771 | 1204 | 5225200 | 012 | 300,00 | 0,00 | 0,00 | 0,00 | 0,00 | 0,00 | 0,00 | 0,00 | 0,00 | 300,00 |
| 6.4.4.2. | Изготовление и размещение щитов наружной рекламы на тему военно-патриотического воспитания молодежи | департамент информационной политики Приморского края | 771 | 1204 | 5225000 | 012 | 1 500,00 | 0,00 | 0,00 | 0,00 | 0,00 | 0,00 | 0,00 | 0,00 | 0,00 | 1 500,00 |
| 6.4.4.3. | Изготовление полиграфической продукции с изображением государственных символов Российской Федерации. Изготовление информационных стендов военно-патриотической направленности | департамент информационной политики Приморского края | 771 | 1204 | 5225000 | 012 | 500,00 | 0,00 | 0,00 | 0,00 | 0,00 | 0,00 | 0,00 | 0,00 | 0,00 | 500,00 |

»

Приложение № 2
к постановлению
Администрации Приморского края
от 27 декабря 2019 года № 914-па

«Приложение № 6
к государственной программе Приморского края «Информационное общество» на 2013 - 2021 годы,
утвержденной постановлением Администрации Приморского края
от 7 декабря 2012 года № 385-па

**ИНФОРМАЦИЯ**
**о ресурсном обеспечении государственной программы Приморского края «Информационное общество» на 2013-2021 годы за счет средств краевого бюджета и прогнозная оценка привлекаемых на реализацию ее целей средств федерального бюджета, бюджетов государственных внебюджетных фондов, иных внебюджетных источников, бюджетов муниципальных образований Приморского края в случае участия Приморского края в реализации муниципальных программ, аналогичных мероприятиям государственной программы Приморского края**

| № п/п | Наименование подпрограммы, программы, принятой в соответствии с требованиями федерального законодательства в сфере реализации государственной программы | Источники ресурсного обеспечения | ГРБС | Оценка расходов (тыс.руб.), годы | | | | | | | | | |
|---|---|---|---|---|---|---|---|---|---|---|---|---|---|
| | | | | 2013 | 2014 | 2015 | 2016 | 2017 | 2018 | 2019 | 2020 | 2021 | всего |
| 1 | 2 | 3 | 4 | 5 | 6 | 7 | 8 | 9 | 10 | 11 | 12 | 13 | 14 |
| | Государственная программа Приморского края «Информационное общество» на 2013 – 2021 годы | всего: | | 950 596,01 | 925 124,47 | 1 109 191,58 | 1 180 225,14 | 1 381 922,55 | 1 729 369,76 | 1 843 482,17 | 1 493 394,97 | 1 503 886,04 | 12 117 192,69 |
| | | федеральный бюджет (субсидии, субвенции, иные межбюджетные трансферты) | | 0,00 | 62 420,58 | 72 474,60 | 0,00 | 0,00 | 10 349,30 | 0,00 | 0,00 | 10 833,10 | 156 077,58 |
| | | краевой бюджет | | 911 665,01 | 766 787,03 | 882 516,69 | 912 361,59 | 1 123 228,25 | 1 441 794,57 | 1 843 482,17 | 1 493 394,97 | 1 493 052,94 | 10 868 283,22 |
| | | бюджет муниципальных образований | | 38 931,00 | 95 916,86 | 154 200,29 | 252 823,80 | 255 654,55 | 277 225,89 | 0,00 | 0,00 | 0,00 | 1 074 752,39 |
| | | государственные внебюджетные фонды Российской Федерации | | 0,00 | 0,00 | 0,00 | 0,00 | 0,00 | 0,00 | 0,00 | 0,00 | 0,00 | 0,00 |
| | | территориальные государственные внебюджетные фонды | | 0,00 | 0,00 | 0,00 | 0,00 | 0,00 | 0,00 | 0,00 | 0,00 | 0,00 | 0,00 |
| | | иные внебюджетные источники | | 0,00 | 0,00 | 0,00 | 15 039,75 | 3 039,75 | 0,00 | 0,00 | 0,00 | 0,00 | 18 079,50 |
| 1. | Подпрограмма № 1 «Развитие телекоммуникационной инфраструктуры органов государственной власти Приморского края и органов местного самоуправления» | всего: | | 245 694,76 | 318 249,74 | 537 596,14 | 588 771,95 | 659 585,77 | 1 040 666,53 | 915 050,32 | 866 545,49 | 880 726,22 | 6 052 886,92 |
| | | федеральный бюджет (субсидии, субвенции, иные межбюджетные трансферты) | | 0,00 | 62 420,58 | 37 274,60 | 0,00 | 0,00 | 0,00 | 0,00 | 0,00 | 0,00 | 99 695,18 |
| | | краевой бюджет | | 245 694,76 | 205 626,30 | 350 235,25 | 335 948,15 | 403 931,22 | 763 440,64 | 915 050,32 | 866 545,49 | 880 726,22 | 4 967 198,35 |
| | | бюджет муниципальных образований | | 0,00 | 50 202,86 | 150 086,29 | 252 823,80 | 255 654,55 | 277 225,89 | 0,00 | 0,00 | 0,00 | 985 993,39 |
| | | государственные внебюджетные фонды Российской Федерации | | 0,00 | 0,00 | 0,00 | 0,00 | 0,00 | 0,00 | 0,00 | 0,00 | 0,00 | 0,00 |
| | | территориальные государственные внебюджетные фонды | | 0,00 | 0,00 | 0,00 | 0,00 | 0,00 | 0,00 | 0,00 | 0,00 | 0,00 | 0,00 |
| | | иные внебюджетные источники | | 0,00 | 0,00 | 0,00 | 0,00 | 0,00 | 0,00 | 0,00 | 0,00 | 0,00 | 0,00 |
| 1.1. | Основное мероприятие 1. Формирование системы межведомственного электронного взаимодействия органов государственной власти Приморского края и органов местного самоуправления | всего: | | 83 851,00 | 41 190,00 | 250,42 | 0,00 | 0,00 | 1 345,50 | 0,00 | 0,00 | 0,00 | 126 636,92 |
| | | федеральный бюджет (субсидии, субвенции, иные межбюджетные трансферты) | | 0,00 | 13 200,00 | 0,00 | 0,00 | 0,00 | 0,00 | 0,00 | 0,00 | 0,00 | 13 200,00 |
| | | краевой бюджет | | 83 851,00 | 27 990,00 | 250,42 | 0,00 | 0,00 | 1 345,50 | 0,00 | 0,00 | 0,00 | 113 436,92 |
| | | бюджет муниципальных образований | | 0,00 | 0,00 | 0,00 | 0,00 | 0,00 | 0,00 | 0,00 | 0,00 | 0,00 | 0,00 |
| | | государственные внебюджетные фонды Российской Федерации | | 0,00 | 0,00 | 0,00 | 0,00 | 0,00 | 0,00 | 0,00 | 0,00 | 0,00 | 0,00 |
| | | территориальные государственные внебюджетные фонды | | 0,00 | 0,00 | 0,00 | 0,00 | 0,00 | 0,00 | 0,00 | 0,00 | 0,00 | 0,00 |
| | | иные внебюджетные источники | | 0,00 | 0,00 | 0,00 | 0,00 | 0,00 | 0,00 | 0,00 | 0,00 | 0,00 | 0,00 |
| 1.1.1. | Реализация мероприятий по использованию информационно-коммуникационных технологий в целях совершенствования системы государственного и муниципального управления, предоставления услуг, создания и развития информационно-аналитических, учетных и функциональных систем Приморского края | всего: | | 80 851,00 | 32 600,00 | 0,00 | 0,00 | 0,00 | 0,00 | 0,00 | 0,00 | 0,00 | 113 451,00 |
| | | федеральный бюджет (субсидии, субвенции, иные межбюджетные трансферты) | | 0,00 | 13 200,00 | 0,00 | 0,00 | 0,00 | 0,00 | 0,00 | 0,00 | 0,00 | 13 200,00 |
| | | краевой бюджет | | 80 851,00 | 19 400,00 | 0,00 | 0,00 | 0,00 | 0,00 | 0,00 | 0,00 | 0,00 | 100 251,00 |
| | | бюджет муниципальных образований | | 0,00 | 0,00 | 0,00 | 0,00 | 0,00 | 0,00 | 0,00 | 0,00 | 0,00 | 0,00 |
| | | государственные внебюджетные фонды Российской Федерации | | 0,00 | 0,00 | 0,00 | 0,00 | 0,00 | 0,00 | 0,00 | 0,00 | 0,00 | 0,00 |
| | | территориальные государственные внебюджетные фонды | | 0,00 | 0,00 | 0,00 | 0,00 | 0,00 | 0,00 | 0,00 | 0,00 | 0,00 | 0,00 |
| | | иные внебюджетные источники | | 0,00 | 0,00 | 0,00 | 0,00 | 0,00 | 0,00 | 0,00 | 0,00 | 0,00 | 0,00 |

| | | | | | | | | | | | | | |
|---|---|---|---|---|---|---|---|---|---|---|---|---|---|
| 1.1.1.1. | Развитие регионального телекоммуникационного центра, включая централизованную систему организационно-технического администрирования телекоммуникационной инфраструктуры и информационных подсистем «электронного правительства» Приморского края; предоставление услуг по поддержке и администрированию региональных и муниципальных информационных систем | всего: | 755 | 29 000,00 | 4 600,00 | 0,00 | 0,00 | 0,00 | 0,00 | 0,00 | 0,00 | 0,00 | 33 600,00 |
| | | федеральный бюджет (субсидии, субвенции, иные межбюджетные трансферты) | | 0,00 | 0,00 | 0,00 | 0,00 | 0,00 | 0,00 | 0,00 | 0,00 | 0,00 | 0,00 |
| | | краевой бюджет | 755 | 29 000,00 | 4 600,00 | 0,00 | 0,00 | 0,00 | 0,00 | 0,00 | 0,00 | 0,00 | 33 600,00 |
| | | бюджет муниципальных образований | | 0,00 | 0,00 | 0,00 | 0,00 | 0,00 | 0,00 | 0,00 | 0,00 | 0,00 | 0,00 |
| | | государственные внебюджетные фонды Российской Федерации | | 0,00 | 0,00 | 0,00 | 0,00 | 0,00 | 0,00 | 0,00 | 0,00 | 0,00 | 0,00 |
| | | территориальные государственные внебюджетные фонды | | 0,00 | 0,00 | 0,00 | 0,00 | 0,00 | 0,00 | 0,00 | 0,00 | 0,00 | 0,00 |
| | | иные внебюджетные источники | | 0,00 | 0,00 | 0,00 | 0,00 | 0,00 | 0,00 | 0,00 | 0,00 | 0,00 | 0,00 |
| 1.1.1.2. | Развитие систем информационной безопасности телекоммуникационной инфраструктуры электронного правительства Приморского края, защиты персональных данных | всего: | 755 | 3 700,00 | 1 000,00 | 0,00 | 0,00 | 0,00 | 0,00 | 0,00 | 0,00 | 0,00 | 4 700,00 |
| | | федеральный бюджет (субсидии, субвенции, иные межбюджетные трансферты) | | 0,00 | 0,00 | 0,00 | 0,00 | 0,00 | 0,00 | 0,00 | 0,00 | 0,00 | 0,00 |
| | | краевой бюджет | 755 | 3 700,00 | 1 000,00 | 0,00 | 0,00 | 0,00 | 0,00 | 0,00 | 0,00 | 0,00 | 4 700,00 |
| | | бюджет муниципальных образований | | 0,00 | 0,00 | 0,00 | 0,00 | 0,00 | 0,00 | 0,00 | 0,00 | 0,00 | 0,00 |
| | | государственные внебюджетные фонды Российской Федерации | | 0,00 | 0,00 | 0,00 | 0,00 | 0,00 | 0,00 | 0,00 | 0,00 | 0,00 | 0,00 |
| | | территориальные государственные внебюджетные фонды | | 0,00 | 0,00 | 0,00 | 0,00 | 0,00 | 0,00 | 0,00 | 0,00 | 0,00 | 0,00 |
| | | иные внебюджетные источники | | 0,00 | 0,00 | 0,00 | 0,00 | 0,00 | 0,00 | 0,00 | 0,00 | 0,00 | 0,00 |
| 1.1.1.3. | Формирование на территории Приморского края единого информационного пространства органов исполнительной власти Приморского края, территориальных органов федеральных органов исполнительной власти и органов местного самоуправления Приморского края. Подключение краевых государственных учреждений, подведомственных органам исполнительной власти Приморского края, к системе межведомственного электронного взаимодействия | всего: | 755 | 48 151,00 | 27 000,00 | 0,00 | 0,00 | 0,00 | 0,00 | 0,00 | 0,00 | 0,00 | 75 151,00 |
| | | федеральный бюджет (субсидии, субвенции, иные межбюджетные трансферты) | 755 | 0,00 | 13 200,00 | 0,00 | 0,00 | 0,00 | 0,00 | 0,00 | 0,00 | 0,00 | 13 200,00 |
| | | краевой бюджет | 755 | 48 151,00 | 13 800,00 | 0,00 | 0,00 | 0,00 | 0,00 | 0,00 | 0,00 | 0,00 | 61 951,00 |
| | | бюджет муниципальных образований | | 0,00 | 0,00 | 0,00 | 0,00 | 0,00 | 0,00 | 0,00 | 0,00 | 0,00 | 0,00 |
| | | государственные внебюджетные фонды Российской Федерации | | 0,00 | 0,00 | 0,00 | 0,00 | 0,00 | 0,00 | 0,00 | 0,00 | 0,00 | 0,00 |
| | | территориальные государственные внебюджетные фонды | | 0,00 | 0,00 | 0,00 | 0,00 | 0,00 | 0,00 | 0,00 | 0,00 | 0,00 | 0,00 |
| | | иные внебюджетные источники | | 0,00 | 0,00 | 0,00 | 0,00 | 0,00 | 0,00 | 0,00 | 0,00 | 0,00 | 0,00 |
| 1.1.2. | Создание Ситуационного центра Губернатора Приморского края | всего: | 755 | 0,00 | 5 500,00 | 238,89 | 0,00 | 0,00 | 1 345,50 | 0,00 | 0,00 | 0,00 | 7 084,39 |
| | | федеральный бюджет (субсидии, субвенции, иные межбюджетные трансферты) | | 0,00 | 0,00 | 0,00 | 0,00 | 0,00 | 0,00 | 0,00 | 0,00 | 0,00 | 0,00 |
| | | краевой бюджет | 755 | 0,00 | 5 500,00 | 238,89 | 0,00 | 0,00 | 1 345,50 | 0,00 | 0,00 | 0,00 | 7 084,39 |
| | | бюджет муниципальных образований | | 0,00 | 0,00 | 0,00 | 0,00 | 0,00 | 0,00 | 0,00 | 0,00 | 0,00 | 0,00 |
| | | государственные внебюджетные фонды Российской Федерации | | 0,00 | 0,00 | 0,00 | 0,00 | 0,00 | 0,00 | 0,00 | 0,00 | 0,00 | 0,00 |
| | | территориальные государственные внебюджетные фонды | | 0,00 | 0,00 | 0,00 | 0,00 | 0,00 | 0,00 | 0,00 | 0,00 | 0,00 | 0,00 |
| | | иные внебюджетные источники | | 0,00 | 0,00 | 0,00 | 0,00 | 0,00 | 0,00 | 0,00 | 0,00 | 0,00 | 0,00 |
| 1.1.3. | Обеспечение доступа к сети Интернет органов исполнительной власти Приморского края | всего: | 755 | 3 000,00 | 3 090,00 | 11,53 | 0,00 | 0,00 | 0,00 | 0,00 | 0,00 | 0,00 | 6 101,53 |
| | | федеральный бюджет (субсидии, субвенции, иные межбюджетные трансферты) | | 0,00 | 0,00 | 0,00 | 0,00 | 0,00 | 0,00 | 0,00 | 0,00 | 0,00 | 0,00 |
| | | краевой бюджет | 755 | 3 000,00 | 3 090,00 | 11,53 | 0,00 | 0,00 | 0,00 | 0,00 | 0,00 | 0,00 | 6 101,53 |
| | | бюджет муниципальных образований | | 0,00 | 0,00 | 0,00 | 0,00 | 0,00 | 0,00 | 0,00 | 0,00 | 0,00 | 0,00 |
| | | государственные внебюджетные фонды Российской Федерации | | 0,00 | 0,00 | 0,00 | 0,00 | 0,00 | 0,00 | 0,00 | 0,00 | 0,00 | 0,00 |
| | | территориальные государственные внебюджетные фонды | | 0,00 | 0,00 | 0,00 | 0,00 | 0,00 | 0,00 | 0,00 | 0,00 | 0,00 | 0,00 |
| | | иные внебюджетные источники | | 0,00 | 0,00 | 0,00 | 0,00 | 0,00 | 0,00 | 0,00 | 0,00 | 0,00 | 0,00 |
| 1.2. | Основное мероприятие 2. Организация предоставления государственных и муниципальных услуг в многофункциональных центрах Приморского края | всего: | | 152 050,00 | 263 059,74 | 527 896,65 | 585 937,23 | 659 585,77 | 1 039 321,03 | 915 050,32 | 866 545,49 | 880 726,22 | 5 890 172,45 |
| | | федеральный бюджет (субсидии, субвенции, иные межбюджетные трансферты) | | 0,00 | 49 220,58 | 37 274,60 | 0,00 | 0,00 | 0,00 | 0,00 | 0,00 | 0,00 | 86 495,18 |
| | | краевой бюджет | | 152 050,00 | 163 636,30 | 340 535,76 | 333 113,43 | 403 931,22 | 762 095,14 | 915 050,32 | 866 545,49 | 880 726,22 | 4 817 683,88 |
| | | бюджет муниципальных образований | | 0,00 | 50 202,86 | 150 086,29 | 252 823,80 | 255 654,55 | 277 225,89 | 0,00 | 0,00 | 0,00 | 985 993,39 |
| | | государственные внебюджетные фонды Российской Федерации | | 0,00 | 0,00 | 0,00 | 0,00 | 0,00 | 0,00 | 0,00 | 0,00 | 0,00 | 0,00 |
| | | территориальные государственные внебюджетные фонды | | 0,00 | 0,00 | 0,00 | 0,00 | 0,00 | 0,00 | 0,00 | 0,00 | 0,00 | 0,00 |
| | | иные внебюджетные источники | | 0,00 | 0,00 | 0,00 | 0,00 | 0,00 | 0,00 | 0,00 | 0,00 | 0,00 | 0,00 |
| 1.2.1. | Предоставление субсидий краевым государственным автономным учреждениям на финансовое обеспечение выполнения государственного задания | всего: | 755 | 14 000,00 | 36 186,30 | 48 267,76 | 49 375,34 | 58 054,92 | 188 417,06 | 833 216,82 | 865 149,19 | 879 329,92 | 2 971 997,31 |
| | | федеральный бюджет (субсидии, субвенции, иные межбюджетные трансферты) | | 0,00 | 0,00 | 0,00 | 0,00 | 0,00 | 0,00 | 0,00 | 0,00 | 0,00 | 0,00 |
| | | краевой бюджет | 755 | 14 000,00 | 36 186,30 | 48 267,76 | 49 375,34 | 58 054,92 | 188 417,06 | 833 216,82 | 865 149,19 | 879 329,92 | 2 971 997,31 |
| | | бюджет муниципальных образований | | 0,00 | 0,00 | 0,00 | 0,00 | 0,00 | 0,00 | 0,00 | 0,00 | 0,00 | 0,00 |
| | | государственные внебюджетные фонды Российской Федерации | | 0,00 | 0,00 | 0,00 | 0,00 | 0,00 | 0,00 | 0,00 | 0,00 | 0,00 | 0,00 |
| | | территориальные государственные внебюджетные фонды | | 0,00 | 0,00 | 0,00 | 0,00 | 0,00 | 0,00 | 0,00 | 0,00 | 0,00 | 0,00 |
| | | иные внебюджетные источники | | 0,00 | 0,00 | 0,00 | 0,00 | 0,00 | 0,00 | 0,00 | 0,00 | 0,00 | 0,00 |
| 1.2.2. | Предоставление субсидии краевым государственным автономным учреждениям на иные цели, не связанные с финансовым обеспечением выполнения государственного задания | всего: | 755 | 84 050,00 | 18 114,28 | 12 800,00 | 14 800,00 | 19 676,30 | 56 430,00 | 81 833,50 | 1 396,30 | 1 396,30 | 290 496,68 |
| | | федеральный бюджет (субсидии, субвенции, иные межбюджетные трансферты) | 755 | 0,00 | 7 804,28 | 0,00 | 0,00 | 0,00 | 0,00 | 0,00 | 0,00 | 0,00 | 7 804,28 |
| | | краевой бюджет | 755 | 84 050,00 | 10 310,00 | 12 800,00 | 14 800,00 | 19 676,30 | 56 430,00 | 81 833,50 | 1 396,30 | 1 396,30 | 282 692,40 |
| | | бюджет муниципальных образований | | 0,00 | 0,00 | 0,00 | 0,00 | 0,00 | 0,00 | 0,00 | 0,00 | 0,00 | 0,00 |
| | | государственные внебюджетные фонды Российской Федерации | | 0,00 | 0,00 | 0,00 | 0,00 | 0,00 | 0,00 | 0,00 | 0,00 | 0,00 | 0,00 |
| | | территориальные государственные внебюджетные фонды | | 0,00 | 0,00 | 0,00 | 0,00 | 0,00 | 0,00 | 0,00 | 0,00 | 0,00 | 0,00 |
| | | иные внебюджетные источники | | 0,00 | 0,00 | 0,00 | 0,00 | 0,00 | 0,00 | 0,00 | 0,00 | 0,00 | 0,00 |
| 1.2.3. | Предоставление субсидии КГАУ «МФЦ Приморского края» на иные цели, не связанные с финансовым обеспечением выполнения государственного задания, с целью компенсации расходов по предоставлению услуг, не являющихся государственными, в многофункциональных центрах предоставления государственных и муниципальных услуг | всего: | 755 | 0,00 | 0,00 | 0,00 | 0,00 | 0,00 | 0,00 | 0,00 | 0,00 | 0,00 | 0,00 |
| | | федеральный бюджет (субсидии, субвенции, иные межбюджетные трансферты) | | 0,00 | 0,00 | 0,00 | 0,00 | 0,00 | 0,00 | 0,00 | 0,00 | 0,00 | 0,00 |
| | | краевой бюджет | 755 | 0,00 | 0,00 | 0,00 | 0,00 | 0,00 | 0,00 | 0,00 | 0,00 | 0,00 | 0,00 |
| | | бюджет муниципальных образований | | 0,00 | 0,00 | 0,00 | 0,00 | 0,00 | 0,00 | 0,00 | 0,00 | 0,00 | 0,00 |
| | | государственные внебюджетные фонды Российской Федерации | | 0,00 | 0,00 | 0,00 | 0,00 | 0,00 | 0,00 | 0,00 | 0,00 | 0,00 | 0,00 |
| | | территориальные государственные внебюджетные фонды | | 0,00 | 0,00 | 0,00 | 0,00 | 0,00 | 0,00 | 0,00 | 0,00 | 0,00 | 0,00 |
| | | иные внебюджетные источники | | 0,00 | 0,00 | 0,00 | 0,00 | 0,00 | 0,00 | 0,00 | 0,00 | 0,00 | 0,00 |
| 1.2.4. | Предоставление субсидий из краевого бюджета бюджетам муниципальных образований Приморского края на мероприятия по созданию многофункциональных центров предоставления государственных и муниципальных услуг | всего: | 755 | 54 000,00 | 167 342,86 | 186 954,29 | 34 285,71 | 0,00 | 0,00 | 0,00 | 0,00 | 0,00 | 442 582,86 |
| | | федеральный бюджет (субсидии, субвенции, иные межбюджетные трансферты) | | 0,00 | 0,00 | 0,00 | 0,00 | 0,00 | 0,00 | 0,00 | 0,00 | 0,00 | 0,00 |
| | | краевой бюджет | 755 | 54 000,00 | 117 140,00 | 130 868,00 | 24 000,00 | 0,00 | 0,00 | 0,00 | 0,00 | 0,00 | 326 008,00 |
| | | бюджет муниципальных образований | | 0,00 | 50 202,86 | 56 086,29 | 10 285,71 | 0,00 | 0,00 | 0,00 | 0,00 | 0,00 | 116 574,86 |
| | | государственные внебюджетные фонды Российской Федерации | | 0,00 | 0,00 | 0,00 | 0,00 | 0,00 | 0,00 | 0,00 | 0,00 | 0,00 | 0,00 |
| | | территориальные государственные внебюджетные фонды | | 0,00 | 0,00 | 0,00 | 0,00 | 0,00 | 0,00 | 0,00 | 0,00 | 0,00 | 0,00 |
| | | иные внебюджетные источники | | 0,00 | 0,00 | 0,00 | 0,00 | 0,00 | 0,00 | 0,00 | 0,00 | 0,00 | 0,00 |
| 1.2.5. | Предоставление из краевого бюджета бюджетам муниципальных образований Приморского края иных межбюджетных трансфертов, источником финансового обеспечения которых являются иные межбюджетные трансферты из федерального бюджета на завершение работ по созданию сети многофункциональных центров предоставления государственных и муниципальных услуг | всего: | 755 | 0,00 | 41 416,30 | 37 274,60 | 0,00 | 0,00 | 0,00 | 0,00 | 0,00 | 0,00 | 78 690,90 |
| | | федеральный бюджет (субсидии, субвенции, иные межбюджетные трансферты) | 755 | 0,00 | 41 416,30 | 37 274,60 | 0,00 | 0,00 | 0,00 | 0,00 | 0,00 | 0,00 | 78 690,90 |
| | | краевой бюджет | | 0,00 | 0,00 | 0,00 | 0,00 | 0,00 | 0,00 | 0,00 | 0,00 | 0,00 | 0,00 |
| | | бюджет муниципальных образований | | 0,00 | 0,00 | 0,00 | 0,00 | 0,00 | 0,00 | 0,00 | 0,00 | 0,00 | 0,00 |
| | | государственные внебюджетные фонды Российской Федерации | | 0,00 | 0,00 | 0,00 | 0,00 | 0,00 | 0,00 | 0,00 | 0,00 | 0,00 | 0,00 |
| | | территориальные государственные внебюджетные фонды | | 0,00 | 0,00 | 0,00 | 0,00 | 0,00 | 0,00 | 0,00 | 0,00 | 0,00 | 0,00 |
| | | иные внебюджетные источники | | 0,00 | 0,00 | 0,00 | 0,00 | 0,00 | 0,00 | 0,00 | 0,00 | 0,00 | 0,00 |
| 1.2.6. | Предоставление субсидий из краевого бюджета бюджетам муниципальных образований Приморского края на содержание многофункциональных центров предоставления государственных и муниципальных услуг | всего: | 755 | 0,00 | 0,00 | 188 000,00 | 485 076,18 | 545 454,55 | 792 073,97 | 0,00 | 0,00 | 0,00 | 2 010 604,70 |
| | | федеральный бюджет (субсидии, субвенции, иные межбюджетные трансферты) | | 0,00 | 0,00 | 0,00 | 0,00 | 0,00 | 0,00 | 0,00 | 0,00 | 0,00 | 0,00 |
| | | краевой бюджет | 755 | 0,00 | 0,00 | 94 000,00 | 242 538,09 | 300 000,00 | 514 848,08 | 0,00 | 0,00 | 0,00 | 1 151 386,17 |
| | | бюджет муниципальных образований | | 0,00 | 0,00 | 94 000,00 | 242 538,09 | 245 454,55 | 277 225,89 | 0,00 | 0,00 | 0,00 | 859 218,53 |
| | | государственные внебюджетные фонды Российской Федерации | | 0,00 | 0,00 | 0,00 | 0,00 | 0,00 | 0,00 | 0,00 | 0,00 | 0,00 | 0,00 |
| | | территориальные государственные внебюджетные фонды | | 0,00 | 0,00 | 0,00 | 0,00 | 0,00 | 0,00 | 0,00 | 0,00 | 0,00 | 0,00 |
| | | иные внебюджетные источники | | 0,00 | 0,00 | 0,00 | 0,00 | 0,00 | 0,00 | 0,00 | 0,00 | 0,00 | 0,00 |
| 1.2.7. | Поставка компьютерного и телекоммуникационного оборудования, оргтехники, программного обеспечения в рамках мероприятия по созданию многофункциональных центров предоставления государственных и муниципальных услуг в Приморском крае | всего: | 755 | 0,00 | 0,00 | 54 600,00 | 0,00 | 0,00 | 0,00 | 0,00 | 0,00 | 0,00 | 54 600,00 |
| | | федеральный бюджет (субсидии, субвенции, иные межбюджетные трансферты) | | 0,00 | 0,00 | 0,00 | 0,00 | 0,00 | 0,00 | 0,00 | 0,00 | 0,00 | 0,00 |
| | | краевой бюджет | 755 | 0,00 | 0,00 | 54 600,00 | 0,00 | 0,00 | 0,00 | 0,00 | 0,00 | 0,00 | 54 600,00 |
| | | бюджет муниципальных образований | | 0,00 | 0,00 | 0,00 | 0,00 | 0,00 | 0,00 | 0,00 | 0,00 | 0,00 | 0,00 |
| | | государственные внебюджетные фонды Российской Федерации | | 0,00 | 0,00 | 0,00 | 0,00 | 0,00 | 0,00 | 0,00 | 0,00 | 0,00 | 0,00 |
| | | территориальные государственные внебюджетные фонды | | 0,00 | 0,00 | 0,00 | 0,00 | 0,00 | 0,00 | 0,00 | 0,00 | 0,00 | 0,00 |
| | | иные внебюджетные источники | | 0,00 | 0,00 | 0,00 | 0,00 | 0,00 | 0,00 | 0,00 | 0,00 | 0,00 | 0,00 |

| | | | | | | | | | | | | | |
|---|---|---|---|---|---|---|---|---|---|---|---|---|---|
| 1.2.8. | Предоставление из краевого бюджета бюджетам муниципальных образований Приморского края иных межбюджетных трансфертов на выплату гранта победителям конкурса «Лучший муниципальный многофункциональный центр Приморского края» | всего: | | 0,00 | 0,00 | 0,00 | 2 400,00 | 2 400,00 | 2 400,00 | 0,00 | 0,00 | 0,00 | 7 200,00 |
| | | федеральный бюджет (субсидии, субвенции, иные межбюджетные трансферты) | | 0,00 | 0,00 | 0,00 | 0,00 | 0,00 | 0,00 | 0,00 | 0,00 | 0,00 | 0,00 |
| | | краевой бюджет | 755 | 0,00 | 0,00 | 0,00 | 2 400,00 | 2 400,00 | 2 400,00 | 0,00 | 0,00 | 0,00 | 7 200,00 |
| | | бюджет муниципальных образований | | 0,00 | 0,00 | 0,00 | 0,00 | 0,00 | 0,00 | 0,00 | 0,00 | 0,00 | 0,00 |
| | | государственные внебюджетные фонды Российской Федерации | | 0,00 | 0,00 | 0,00 | 0,00 | 0,00 | 0,00 | 0,00 | 0,00 | 0,00 | 0,00 |
| | | территориальные государственные внебюджетные фонды | | 0,00 | 0,00 | 0,00 | 0,00 | 0,00 | 0,00 | 0,00 | 0,00 | 0,00 | 0,00 |
| | | иные внебюджетные источники | | 0,00 | 0,00 | 0,00 | 0,00 | 0,00 | 0,00 | 0,00 | 0,00 | 0,00 | 0,00 |
| 1.2.9. | Предоставление субсидий из краевого бюджета бюджетам муниципальных образований Приморского края на обеспечение работы многофункциональных центров предоставления государственных и муниципальных услуг по расширенному графику | всего: | | 0,00 | 0,00 | 0,00 | 0,00 | 34 000,00 | 0,00 | 0,00 | 0,00 | 0,00 | 34 000,00 |
| | | федеральный бюджет (субсидии, субвенции, иные межбюджетные трансферты) | | 0,00 | 0,00 | 0,00 | 0,00 | 0,00 | 0,00 | 0,00 | 0,00 | 0,00 | 0,00 |
| | | краевой бюджет | 755 | 0,00 | 0,00 | 0,00 | 0,00 | 23 800,00 | 0,00 | 0,00 | 0,00 | 0,00 | 23 800,00 |
| | | бюджет муниципальных образований | | 0,00 | 0,00 | 0,00 | 0,00 | 10 200,00 | 0,00 | 0,00 | 0,00 | 0,00 | 10 200,00 |
| | | государственные внебюджетные фонды Российской Федерации | | 0,00 | 0,00 | 0,00 | 0,00 | 0,00 | 0,00 | 0,00 | 0,00 | 0,00 | 0,00 |
| | | территориальные государственные внебюджетные фонды | | 0,00 | 0,00 | 0,00 | 0,00 | 0,00 | 0,00 | 0,00 | 0,00 | 0,00 | 0,00 |
| | | иные внебюджетные источники | | 0,00 | 0,00 | 0,00 | 0,00 | 0,00 | 0,00 | 0,00 | 0,00 | 0,00 | 0,00 |
| 1.3. | Основное мероприятие 3. Обеспечение доступности для населения Приморского края и организаций современных услуг в сфере информационно-коммуникационных технологий | всего: | 755 | 9 793,76 | 14 000,00 | 9 449,07 | 2 834,72 | 0,00 | 0,00 | 0,00 | 0,00 | 0,00 | 36 077,55 |
| | | федеральный бюджет (субсидии, субвенции, иные межбюджетные трансферты) | | 0,00 | 0,00 | 0,00 | 0,00 | 0,00 | 0,00 | 0,00 | 0,00 | 0,00 | 0,00 |
| | | краевой бюджет | 755 | 9 793,76 | 14 000,00 | 9 449,07 | 2 834,72 | 0,00 | 0,00 | 0,00 | 0,00 | 0,00 | 36 077,55 |
| | | бюджет муниципальных образований | | 0,00 | 0,00 | 0,00 | 0,00 | 0,00 | 0,00 | 0,00 | 0,00 | 0,00 | 0,00 |
| | | государственные внебюджетные фонды Российской Федерации | | 0,00 | 0,00 | 0,00 | 0,00 | 0,00 | 0,00 | 0,00 | 0,00 | 0,00 | 0,00 |
| | | территориальные государственные внебюджетные фонды | | 0,00 | 0,00 | 0,00 | 0,00 | 0,00 | 0,00 | 0,00 | 0,00 | 0,00 | 0,00 |
| | | иные внебюджетные источники | | 0,00 | 0,00 | 0,00 | 0,00 | 0,00 | 0,00 | 0,00 | 0,00 | 0,00 | 0,00 |
| 1.3.1. | Обеспечение доступности для населения Приморского края и организаций современных услуг в сфере информационно-коммуникационных технологий, в том числе создание центров общественного доступа к официальным сайтам государственных органов в местах приема граждан и других публичных местах (инфоматы) | всего: | 755 | 9 793,76 | 14 000,00 | 9 449,07 | 2 834,72 | 0,00 | 0,00 | 0,00 | 0,00 | 0,00 | 36 077,55 |
| | | федеральный бюджет (субсидии, субвенции, иные межбюджетные трансферты) | | 0,00 | 0,00 | 0,00 | 0,00 | 0,00 | 0,00 | 0,00 | 0,00 | 0,00 | 0,00 |
| | | краевой бюджет | 755 | 9 793,76 | 14 000,00 | 9 449,07 | 2 834,72 | 0,00 | 0,00 | 0,00 | 0,00 | 0,00 | 36 077,55 |
| | | бюджет муниципальных образований | | 0,00 | 0,00 | 0,00 | 0,00 | 0,00 | 0,00 | 0,00 | 0,00 | 0,00 | 0,00 |
| | | государственные внебюджетные фонды Российской Федерации | | 0,00 | 0,00 | 0,00 | 0,00 | 0,00 | 0,00 | 0,00 | 0,00 | 0,00 | 0,00 |
| | | территориальные государственные внебюджетные фонды | | 0,00 | 0,00 | 0,00 | 0,00 | 0,00 | 0,00 | 0,00 | 0,00 | 0,00 | 0,00 |
| | | иные внебюджетные источники | | 0,00 | 0,00 | 0,00 | 0,00 | 0,00 | 0,00 | 0,00 | 0,00 | 0,00 | 0,00 |
| 2. | Подпрограмма № 2 «Развитие информационных систем и информационных сервисов для жителей Приморского края, формирование электронного правительства» | всего: | | 108 467,24 | 20 928,59 | 7 827,83 | 0,00 | 0,00 | 11 760,60 | 0,00 | 0,00 | 12 310,34 | 161 294,60 |
| | | федеральный бюджет (субсидии, субвенции, иные межбюджетные трансферты) | | 0,00 | 0,00 | 0,00 | 0,00 | 0,00 | 10 349,30 | 0,00 | 0,00 | 10 833,10 | 21 182,40 |
| | | краевой бюджет | | 108 467,24 | 20 928,59 | 7 827,83 | 0,00 | 0,00 | 1 411,30 | 0,00 | 0,00 | 1 477,24 | 140 112,20 |
| | | бюджет муниципальных образований | | 0,00 | 0,00 | 0,00 | 0,00 | 0,00 | 0,00 | 0,00 | 0,00 | 0,00 | 0,00 |
| | | государственные внебюджетные фонды Российской Федерации | | 0,00 | 0,00 | 0,00 | 0,00 | 0,00 | 0,00 | 0,00 | 0,00 | 0,00 | 0,00 |
| | | территориальные государственные внебюджетные фонды | | 0,00 | 0,00 | 0,00 | 0,00 | 0,00 | 0,00 | 0,00 | 0,00 | 0,00 | 0,00 |
| | | иные внебюджетные источники | | 0,00 | 0,00 | 0,00 | 0,00 | 0,00 | 0,00 | 0,00 | 0,00 | 0,00 | 0,00 |
| 2.1. | Основное мероприятие 1. Создание и обеспечение функционирования среды электронного взаимодействия государственных органов Приморского края | всего: | | 105 467,24 | 17 228,59 | 6 172,35 | 0,00 | 0,00 | 0,00 | 0,00 | 0,00 | 0,00 | 128 868,18 |
| | | федеральный бюджет (субсидии, субвенции, иные межбюджетные трансферты) | | 0,00 | 0,00 | 0,00 | 0,00 | 0,00 | 0,00 | 0,00 | 0,00 | 0,00 | 0,00 |
| | | краевой бюджет | | 105 467,24 | 17 228,59 | 6 172,35 | 0,00 | 0,00 | 0,00 | 0,00 | 0,00 | 0,00 | 128 868,18 |
| | | бюджет муниципальных образований | | 0,00 | 0,00 | 0,00 | 0,00 | 0,00 | 0,00 | 0,00 | 0,00 | 0,00 | 0,00 |
| | | государственные внебюджетные фонды Российской Федерации | | 0,00 | 0,00 | 0,00 | 0,00 | 0,00 | 0,00 | 0,00 | 0,00 | 0,00 | 0,00 |
| | | территориальные государственные внебюджетные фонды | | 0,00 | 0,00 | 0,00 | 0,00 | 0,00 | 0,00 | 0,00 | 0,00 | 0,00 | 0,00 |
| | | иные внебюджетные источники | | 0,00 | 0,00 | 0,00 | 0,00 | 0,00 | 0,00 | 0,00 | 0,00 | 0,00 | 0,00 |
| 2.1.1. | Развитие регионального сегмента единой системы межведомственного электронного документооборота, в том числе создание среды электронного взаимодействия государственных органов Приморского края | всего: | 755 | 75 867,24 | 9 308,89 | 4 418,91 | 0,00 | 0,00 | 0,00 | 0,00 | 0,00 | 0,00 | 89 595,04 |
| | | федеральный бюджет (субсидии, субвенции, иные межбюджетные трансферты) | | 0,00 | 0,00 | 0,00 | 0,00 | 0,00 | 0,00 | 0,00 | 0,00 | 0,00 | 0,00 |
| | | краевой бюджет | 755 | 75 867,24 | 9 308,89 | 4 418,91 | 0,00 | 0,00 | 0,00 | 0,00 | 0,00 | 0,00 | 89 595,04 |
| | | бюджет муниципальных образований | | 0,00 | 0,00 | 0,00 | 0,00 | 0,00 | 0,00 | 0,00 | 0,00 | 0,00 | 0,00 |
| | | государственные внебюджетные фонды Российской Федерации | | 0,00 | 0,00 | 0,00 | 0,00 | 0,00 | 0,00 | 0,00 | 0,00 | 0,00 | 0,00 |
| | | территориальные государственные внебюджетные фонды | | 0,00 | 0,00 | 0,00 | 0,00 | 0,00 | 0,00 | 0,00 | 0,00 | 0,00 | 0,00 |
| | | иные внебюджетные источники | | 0,00 | 0,00 | 0,00 | 0,00 | 0,00 | 0,00 | 0,00 | 0,00 | 0,00 | 0,00 |
| 2.1.1.1. | Развитие регионального сегмента единой системы межведомственного электронного документооборота, в том числе создание среды электронного взаимодействия государственных органов Приморского края | всего: | 755 | 75 867,24 | 9 308,89 | 3 577,59 | 0,00 | 0,00 | 0,00 | 0,00 | 0,00 | 0,00 | 88 753,72 |
| | | федеральный бюджет (субсидии, субвенции, иные межбюджетные трансферты) | | 0,00 | 0,00 | 0,00 | 0,00 | 0,00 | 0,00 | 0,00 | 0,00 | 0,00 | 0,00 |
| | | краевой бюджет | 755 | 75 867,24 | 9 308,89 | 3 577,59 | 0,00 | 0,00 | 0,00 | 0,00 | 0,00 | 0,00 | 88 753,72 |
| | | бюджет муниципальных образований | | 0,00 | 0,00 | 0,00 | 0,00 | 0,00 | 0,00 | 0,00 | 0,00 | 0,00 | 0,00 |
| | | государственные внебюджетные фонды Российской Федерации | | 0,00 | 0,00 | 0,00 | 0,00 | 0,00 | 0,00 | 0,00 | 0,00 | 0,00 | 0,00 |
| | | территориальные государственные внебюджетные фонды | | 0,00 | 0,00 | 0,00 | 0,00 | 0,00 | 0,00 | 0,00 | 0,00 | 0,00 | 0,00 |
| | | иные внебюджетные источники | | 0,00 | 0,00 | 0,00 | 0,00 | 0,00 | 0,00 | 0,00 | 0,00 | 0,00 | 0,00 |
| 2.1.1.2. | Исполнение по судебным актам | всего: | 755 | 0,00 | 0,00 | 841,32 | 0,00 | 0,00 | 0,00 | 0,00 | 0,00 | 0,00 | 841,32 |
| | | федеральный бюджет (субсидии, субвенции, иные межбюджетные трансферты) | | 0,00 | 0,00 | 0,00 | 0,00 | 0,00 | 0,00 | 0,00 | 0,00 | 0,00 | 0,00 |
| | | краевой бюджет | 755 | 0,00 | 0,00 | 841,32 | 0,00 | 0,00 | 0,00 | 0,00 | 0,00 | 0,00 | 841,32 |
| | | бюджет муниципальных образований | | 0,00 | 0,00 | 0,00 | 0,00 | 0,00 | 0,00 | 0,00 | 0,00 | 0,00 | 0,00 |
| | | государственные внебюджетные фонды Российской Федерации | | 0,00 | 0,00 | 0,00 | 0,00 | 0,00 | 0,00 | 0,00 | 0,00 | 0,00 | 0,00 |
| | | территориальные государственные внебюджетные фонды | | 0,00 | 0,00 | 0,00 | 0,00 | 0,00 | 0,00 | 0,00 | 0,00 | 0,00 | 0,00 |
| | | иные внебюджетные источники | | 0,00 | 0,00 | 0,00 | 0,00 | 0,00 | 0,00 | 0,00 | 0,00 | 0,00 | 0,00 |
| 2.1.2. | Модернизация прикладных информационных систем поддержки выполнения исполнительными органами государственной власти Приморского края и органами местного самоуправления Приморского края основных функций | всего: | 755 779 | 0,00 | 1 449,70 | 0,00 | 0,00 | 0,00 | 0,00 | 0,00 | 0,00 | 0,00 | 1 449,70 |
| | | федеральный бюджет (субсидии, субвенции, иные межбюджетные трансферты) | | 0,00 | 0,00 | 0,00 | 0,00 | 0,00 | 0,00 | 0,00 | 0,00 | 0,00 | 0,00 |
| | | краевой бюджет | 755 779 | 0,00 | 1 449,70 | 0,00 | 0,00 | 0,00 | 0,00 | 0,00 | 0,00 | 0,00 | 1 449,70 |
| | | бюджет муниципальных образований | | 0,00 | 0,00 | 0,00 | 0,00 | 0,00 | 0,00 | 0,00 | 0,00 | 0,00 | 0,00 |
| | | государственные внебюджетные фонды Российской Федерации | | 0,00 | 0,00 | 0,00 | 0,00 | 0,00 | 0,00 | 0,00 | 0,00 | 0,00 | 0,00 |
| | | территориальные государственные внебюджетные фонды | | 0,00 | 0,00 | 0,00 | 0,00 | 0,00 | 0,00 | 0,00 | 0,00 | 0,00 | 0,00 |
| | | иные внебюджетные источники | | 0,00 | 0,00 | 0,00 | 0,00 | 0,00 | 0,00 | 0,00 | 0,00 | 0,00 | 0,00 |
| 2.1.3. | Развитие сервисов информационной системы планирования и мониторинга социально-экономического развития Приморского края | всего: | 755 | 28 300,00 | 3 470,00 | 628,39 | 0,00 | 0,00 | 0,00 | 0,00 | 0,00 | 0,00 | 32 398,39 |
| | | федеральный бюджет (субсидии, субвенции, иные межбюджетные трансферты) | | 0,00 | 0,00 | 0,00 | 0,00 | 0,00 | 0,00 | 0,00 | 0,00 | 0,00 | 0,00 |
| | | краевой бюджет | 755 | 28 300,00 | 3 470,00 | 628,39 | 0,00 | 0,00 | 0,00 | 0,00 | 0,00 | 0,00 | 32 398,39 |
| | | бюджет муниципальных образований | | 0,00 | 0,00 | 0,00 | 0,00 | 0,00 | 0,00 | 0,00 | 0,00 | 0,00 | 0,00 |
| | | государственные внебюджетные фонды Российской Федерации | | 0,00 | 0,00 | 0,00 | 0,00 | 0,00 | 0,00 | 0,00 | 0,00 | 0,00 | 0,00 |
| | | территориальные государственные внебюджетные фонды | | 0,00 | 0,00 | 0,00 | 0,00 | 0,00 | 0,00 | 0,00 | 0,00 | 0,00 | 0,00 |
| | | иные внебюджетные источники | | 0,00 | 0,00 | 0,00 | 0,00 | 0,00 | 0,00 | 0,00 | 0,00 | 0,00 | 0,00 |
| 2.1.4. | Развитие системы Интернет-сайтов и информационной поддержки государственных органов Приморского края и органов местного самоуправления на основе «единой точки входа» | всего: | 755 | 1 300,00 | 3 000,00 | 1 125,05 | 0,00 | 0,00 | 0,00 | 0,00 | 0,00 | 0,00 | 5 425,05 |
| | | федеральный бюджет (субсидии, субвенции, иные межбюджетные трансферты) | | 0,00 | 0,00 | 0,00 | 0,00 | 0,00 | 0,00 | 0,00 | 0,00 | 0,00 | 0,00 |
| | | краевой бюджет | 755 | 1 300,00 | 3 000,00 | 1 125,05 | 0,00 | 0,00 | 0,00 | 0,00 | 0,00 | 0,00 | 5 425,05 |
| | | бюджет муниципальных образований | | 0,00 | 0,00 | 0,00 | 0,00 | 0,00 | 0,00 | 0,00 | 0,00 | 0,00 | 0,00 |
| | | государственные внебюджетные фонды Российской Федерации | | 0,00 | 0,00 | 0,00 | 0,00 | 0,00 | 0,00 | 0,00 | 0,00 | 0,00 | 0,00 |
| | | территориальные государственные внебюджетные фонды | | 0,00 | 0,00 | 0,00 | 0,00 | 0,00 | 0,00 | 0,00 | 0,00 | 0,00 | 0,00 |
| | | иные внебюджетные источники | | 0,00 | 0,00 | 0,00 | 0,00 | 0,00 | 0,00 | 0,00 | 0,00 | 0,00 | 0,00 |
| 2.2. | Основное мероприятие 2. Реализация проекта по внедрению универсальной электронной карты на территории Приморского края | всего: | 755 760 | 3 000,00 | 3 700,00 | 1 655,48 | 0,00 | 0,00 | 0,00 | 0,00 | 0,00 | 0,00 | 8 355,48 |
| | | федеральный бюджет (субсидии, субвенции, иные межбюджетные трансферты) | | 0,00 | 0,00 | 0,00 | 0,00 | 0,00 | 0,00 | 0,00 | 0,00 | 0,00 | 0,00 |
| | | краевой бюджет | 755 760 | 3 000,00 | 3 700,00 | 1 655,48 | 0,00 | 0,00 | 0,00 | 0,00 | 0,00 | 0,00 | 8 355,48 |
| | | бюджет муниципальных образований | | 0,00 | 0,00 | 0,00 | 0,00 | 0,00 | 0,00 | 0,00 | 0,00 | 0,00 | 0,00 |
| | | государственные внебюджетные фонды Российской Федерации | | 0,00 | 0,00 | 0,00 | 0,00 | 0,00 | 0,00 | 0,00 | 0,00 | 0,00 | 0,00 |

1 ЯНВАРЯ 2020 Г.•СРЕДА•№ 1 (1735)
ПРИМОРСКАЯ ГАЗЕТА

| | | | | | | | | | | | | | |
|---|---|---|---|---|---|---|---|---|---|---|---|---|---|
| | | территориальные государственные внебюджетные фонды | | 0,00 | 0,00 | 0,00 | 0,00 | 0,00 | 0,00 | 0,00 | 0,00 | 0,00 | 0,00 |
| | | иные внебюджетные источники | | 0,00 | 0,00 | 0,00 | 0,00 | 0,00 | 0,00 | 0,00 | 0,00 | 0,00 | 0,00 |
| 2.2.1. | Создание инфраструктуры для обеспечения внедрения универсальной электронной карты | всего: | 755 | 3 000,00 | 2 400,00 | 1 655,48 | 0,00 | 0,00 | 0,00 | 0,00 | 0,00 | 0,00 | 7 055,48 |
| | | федеральный бюджет (субсидии, субвенции, иные межбюджетные трансферты) | | 0,00 | 0,00 | 0,00 | 0,00 | 0,00 | 0,00 | 0,00 | 0,00 | 0,00 | 0,00 |
| | | краевой бюджет | 755 | 3 000,00 | 2 400,00 | 1 655,48 | 0,00 | 0,00 | 0,00 | 0,00 | 0,00 | 0,00 | 7 055,48 |
| | | бюджет муниципальных образований | | 0,00 | 0,00 | 0,00 | 0,00 | 0,00 | 0,00 | 0,00 | 0,00 | 0,00 | 0,00 |
| | | государственные внебюджетные фонды Российской Федерации | | 0,00 | 0,00 | 0,00 | 0,00 | 0,00 | 0,00 | 0,00 | 0,00 | 0,00 | 0,00 |
| | | территориальные государственные внебюджетные фонды | | 0,00 | 0,00 | 0,00 | 0,00 | 0,00 | 0,00 | 0,00 | 0,00 | 0,00 | 0,00 |
| | | иные внебюджетные источники | | 0,00 | 0,00 | 0,00 | 0,00 | 0,00 | 0,00 | 0,00 | 0,00 | 0,00 | 0,00 |
| 2.2.2. | Обеспечение деятельности краевого государственного бюджетного учреждения «Центр занятости населения города Владивостока» в части использования сервисов информационной системы и организации пунктов приема заявлений по выдаче, выпуску и обслуживанию универсальных электронных карт в Приморском крае | всего: | 760 | 0,00 | 1 300,00 | 0,00 | 0,00 | 0,00 | 0,00 | 0,00 | 0,00 | 0,00 | 1 300,00 |
| | | федеральный бюджет (субсидии, субвенции, иные межбюджетные трансферты) | | 0,00 | 0,00 | 0,00 | 0,00 | 0,00 | 0,00 | 0,00 | 0,00 | 0,00 | 0,00 |
| | | краевой бюджет | 760 | 0,00 | 1 300,00 | 0,00 | 0,00 | 0,00 | 0,00 | 0,00 | 0,00 | 0,00 | 1 300,00 |
| | | бюджет муниципальных образований | | 0,00 | 0,00 | 0,00 | 0,00 | 0,00 | 0,00 | 0,00 | 0,00 | 0,00 | 0,00 |
| | | государственные внебюджетные фонды Российской Федерации | | 0,00 | 0,00 | 0,00 | 0,00 | 0,00 | 0,00 | 0,00 | 0,00 | 0,00 | 0,00 |
| | | территориальные государственные внебюджетные фонды | | 0,00 | 0,00 | 0,00 | 0,00 | 0,00 | 0,00 | 0,00 | 0,00 | 0,00 | 0,00 |
| | | иные внебюджетные источники | | 0,00 | 0,00 | 0,00 | 0,00 | 0,00 | 0,00 | 0,00 | 0,00 | 0,00 | 0,00 |
| 2.3. | Основное мероприятие 3. Проведение мероприятий направленных на реализацию региональных проектов в сфере информационных технологий | всего: | | 0,00 | 0,00 | 0,00 | 0,00 | 0,00 | 11 760,60 | 0,00 | 0,00 | 12 310,24 | 24 070,84 |
| | | федеральный бюджет (субсидии, субвенции, иные межбюджетные трансферты) | 755 | 0,00 | 0,00 | 0,00 | 0,00 | 0,00 | 10 349,30 | 0,00 | 0,00 | 10 833,00 | 21 182,30 |
| | | краевой бюджет | 755 | 0,00 | 0,00 | 0,00 | 0,00 | 0,00 | 1 411,30 | 0,00 | 0,00 | 1 477,24 | 2 888,54 |
| | | бюджет муниципальных образований | | 0,00 | 0,00 | 0,00 | 0,00 | 0,00 | 0,00 | 0,00 | 0,00 | 0,00 | 0,00 |
| | | государственные внебюджетные фонды Российской Федерации | | 0,00 | 0,00 | 0,00 | 0,00 | 0,00 | 0,00 | 0,00 | 0,00 | 0,00 | 0,00 |
| | | территориальные государственные внебюджетные фонды | | 0,00 | 0,00 | 0,00 | 0,00 | 0,00 | 0,00 | 0,00 | 0,00 | 0,00 | 0,00 |
| | | иные внебюджетные источники | | 0,00 | 0,00 | 0,00 | 0,00 | 0,00 | 0,00 | 0,00 | 0,00 | 0,00 | 0,00 |
| 2.3.1. | «Доработка (создание) информационных систем, используемых при предоставлении государственных и муниципальных услуг в электронном виде, а также информирование граждан о преимуществах получения государственных и муниципальных услуг в электронном виде» | всего: | 755 | 0,00 | 0,00 | 0,00 | 0,00 | 0,00 | 11 760,60 | 0,00 | 0,00 | 12 310,24 | 24 070,84 |
| | | федеральный бюджет (субсидии, субвенции, иные межбюджетные трансферты) | 755 | 0,00 | 0,00 | 0,00 | 0,00 | 0,00 | 10 349,30 | 0,00 | 0,00 | 10 833,00 | 21 182,30 |
| | | краевой бюджет | 755 | 0,00 | 0,00 | 0,00 | 0,00 | 0,00 | 1 411,30 | 0,00 | 0,00 | 1 477,24 | 2 888,54 |
| | | бюджет муниципальных образований | | 0,00 | 0,00 | 0,00 | 0,00 | 0,00 | 0,00 | 0,00 | 0,00 | 0,00 | 0,00 |
| | | государственные внебюджетные фонды Российской Федерации | | 0,00 | 0,00 | 0,00 | 0,00 | 0,00 | 0,00 | 0,00 | 0,00 | 0,00 | 0,00 |
| | | территориальные государственные внебюджетные фонды | | 0,00 | 0,00 | 0,00 | 0,00 | 0,00 | 0,00 | 0,00 | 0,00 | 0,00 | 0,00 |
| | | иные внебюджетные источники | | 0,00 | 0,00 | 0,00 | 0,00 | 0,00 | 0,00 | 0,00 | 0,00 | 0,00 | 0,00 |
| 3. | Подпрограмма № 3 «Использование информационно-коммуникационных технологий в социально ориентированных областях» | всего: | | 69 041,00 | 39 658,00 | 35 959,50 | 8 429,73 | 31 179,61 | 54 581,50 | 61 169,84 | 8 745,00 | 8 745,00 | 317 509,18 |
| | | федеральный бюджет (субсидии, субвенции, иные межбюджетные трансферты) | | 0,00 | 0,00 | 0,00 | 0,00 | 0,00 | 0,00 | 0,00 | 0,00 | 0,00 | 0,00 |
| | | краевой бюджет | | 64 910,00 | 35 544,00 | 31 845,50 | 8 429,73 | 31 179,61 | 54 581,50 | 61 169,84 | 8 745,00 | 8 745,00 | 305 150,18 |
| | | бюджет муниципальных образований | | 4 131,00 | 4 114,00 | 4 114,00 | 0,00 | 0,00 | 0,00 | 0,00 | 0,00 | 0,00 | 12 359,00 |
| | | государственные внебюджетные фонды Российской Федерации | | 0,00 | 0,00 | 0,00 | 0,00 | 0,00 | 0,00 | 0,00 | 0,00 | 0,00 | 0,00 |
| | | территориальные государственные внебюджетные фонды | | 0,00 | 0,00 | 0,00 | 0,00 | 0,00 | 0,00 | 0,00 | 0,00 | 0,00 | 0,00 |
| | | иные внебюджетные источники | | 0,00 | 0,00 | 0,00 | 0,00 | 0,00 | 0,00 | 0,00 | 0,00 | 0,00 | 0,00 |
| 3.1. | Основное мероприятие 1. Формирование единого информационно-коммуникационного пространства отрасли образования в Приморском крае | всего: | 759 | 34 931,00 | 32 970,00 | 27 170,00 | 103,73 | 0,00 | 0,00 | 0,00 | 0,00 | 0,00 | 95 174,73 |
| | | федеральный бюджет (субсидии, субвенции, иные межбюджетные трансферты) | | 0,00 | 0,00 | 0,00 | 0,00 | 0,00 | 0,00 | 0,00 | 0,00 | 0,00 | 0,00 |
| | | краевой бюджет | 759 | 30 800,00 | 28 856,00 | 23 056,00 | 103,73 | 0,00 | 0,00 | 0,00 | 0,00 | 0,00 | 82 815,73 |
| | | бюджет муниципальных образований | | 4 131,00 | 4 114,00 | 4 114,00 | 0,00 | 0,00 | 0,00 | 0,00 | 0,00 | 0,00 | 12 359,00 |
| | | государственные внебюджетные фонды Российской Федерации | | 0,00 | 0,00 | 0,00 | 0,00 | 0,00 | 0,00 | 0,00 | 0,00 | 0,00 | 0,00 |
| | | территориальные государственные внебюджетные фонды | | 0,00 | 0,00 | 0,00 | 0,00 | 0,00 | 0,00 | 0,00 | 0,00 | 0,00 | 0,00 |
| | | иные внебюджетные источники | | 0,00 | 0,00 | 0,00 | 0,00 | 0,00 | 0,00 | 0,00 | 0,00 | 0,00 | 0,00 |
| 3.1.1. | Развитие информационно-технической и телекоммуникационной инфраструктуры краевых государственных образовательных организаций | всего: | 759 | 4 800,00 | 4 656,00 | 4 656,00 | 103,73 | 0,00 | 0,00 | 0,00 | 0,00 | 0,00 | 14 215,73 |
| | | федеральный бюджет (субсидии, субвенции, иные межбюджетные трансферты) | | 0,00 | 0,00 | 0,00 | 0,00 | 0,00 | 0,00 | 0,00 | 0,00 | 0,00 | 0,00 |
| | | краевой бюджет | 759 | 4 800,00 | 4 656,00 | 4 656,00 | 103,73 | 0,00 | 0,00 | 0,00 | 0,00 | 0,00 | 14 215,73 |
| | | бюджет муниципальных образований | | 0,00 | 0,00 | 0,00 | 0,00 | 0,00 | 0,00 | 0,00 | 0,00 | 0,00 | 0,00 |
| | | государственные внебюджетные фонды Российской Федерации | | 0,00 | 0,00 | 0,00 | 0,00 | 0,00 | 0,00 | 0,00 | 0,00 | 0,00 | 0,00 |
| | | территориальные государственные внебюджетные фонды | | 0,00 | 0,00 | 0,00 | 0,00 | 0,00 | 0,00 | 0,00 | 0,00 | 0,00 | 0,00 |
| | | иные внебюджетные источники | | 0,00 | 0,00 | 0,00 | 0,00 | 0,00 | 0,00 | 0,00 | 0,00 | 0,00 | 0,00 |
| 3.1.2. | Предоставление субсидий из краевого бюджета бюджетам муниципальных образований Приморского края на мероприятия по программно-техническому обслуживанию сети доступа к сети Интернет муниципальных общеобразовательных организаций, включая оплату трафика | всего: | 759 | 28 531,00 | 22 514,00 | 22 514,00 | 0,00 | 0,00 | 0,00 | 0,00 | 0,00 | 0,00 | 73 559,00 |
| | | федеральный бюджет (субсидии, субвенции, иные межбюджетные трансферты) | | 0,00 | 0,00 | 0,00 | 0,00 | 0,00 | 0,00 | 0,00 | 0,00 | 0,00 | 0,00 |
| | | краевой бюджет | 759 | 24 400,00 | 18 400,00 | 18 400,00 | 0,00 | 0,00 | 0,00 | 0,00 | 0,00 | 0,00 | 61 200,00 |
| | | бюджет муниципальных образований | | 4 131,00 | 4 114,00 | 4 114,00 | 0,00 | 0,00 | 0,00 | 0,00 | 0,00 | 0,00 | 12 359,00 |
| | | государственные внебюджетные фонды Российской Федерации | | 0,00 | 0,00 | 0,00 | 0,00 | 0,00 | 0,00 | 0,00 | 0,00 | 0,00 | 0,00 |
| | | территориальные государственные внебюджетные фонды | | 0,00 | 0,00 | 0,00 | 0,00 | 0,00 | 0,00 | 0,00 | 0,00 | 0,00 | 0,00 |
| | | иные внебюджетные источники | | 0,00 | 0,00 | 0,00 | 0,00 | 0,00 | 0,00 | 0,00 | 0,00 | 0,00 | 0,00 |
| 3.1.3. | Формирование электронной геоинформационной карты системы образования Приморского края как части инфраструктуры пространственных данных | всего: | 759 | 800,00 | 0,00 | 0,00 | 0,00 | 0,00 | 0,00 | 0,00 | 0,00 | 0,00 | 800,00 |
| | | федеральный бюджет (субсидии, субвенции, иные межбюджетные трансферты) | | 0,00 | 0,00 | 0,00 | 0,00 | 0,00 | 0,00 | 0,00 | 0,00 | 0,00 | 0,00 |
| | | краевой бюджет | 759 | 800,00 | 0,00 | 0,00 | 0,00 | 0,00 | 0,00 | 0,00 | 0,00 | 0,00 | 800,00 |
| | | бюджет муниципальных образований | | 0,00 | 0,00 | 0,00 | 0,00 | 0,00 | 0,00 | 0,00 | 0,00 | 0,00 | 0,00 |
| | | государственные внебюджетные фонды Российской Федерации | | 0,00 | 0,00 | 0,00 | 0,00 | 0,00 | 0,00 | 0,00 | 0,00 | 0,00 | 0,00 |
| | | территориальные государственные внебюджетные фонды | | 0,00 | 0,00 | 0,00 | 0,00 | 0,00 | 0,00 | 0,00 | 0,00 | 0,00 | 0,00 |
| | | иные внебюджетные источники | | 0,00 | 0,00 | 0,00 | 0,00 | 0,00 | 0,00 | 0,00 | 0,00 | 0,00 | 0,00 |
| 3.1.4. | Внедрение инновационных комплексов электронных образовательных ресурсов (ЭОР) и электронных учебников для учащихся начальной и основной школы | всего: | 759 | 800,00 | 0,00 | 0,00 | 0,00 | 0,00 | 0,00 | 0,00 | 0,00 | 0,00 | 800,00 |
| | | федеральный бюджет (субсидии, субвенции, иные межбюджетные трансферты) | | 0,00 | 0,00 | 0,00 | 0,00 | 0,00 | 0,00 | 0,00 | 0,00 | 0,00 | 0,00 |
| | | краевой бюджет | 759 | 800,00 | 0,00 | 0,00 | 0,00 | 0,00 | 0,00 | 0,00 | 0,00 | 0,00 | 800,00 |
| | | бюджет муниципальных образований | | 0,00 | 0,00 | 0,00 | 0,00 | 0,00 | 0,00 | 0,00 | 0,00 | 0,00 | 0,00 |
| | | государственные внебюджетные фонды Российской Федерации | | 0,00 | 0,00 | 0,00 | 0,00 | 0,00 | 0,00 | 0,00 | 0,00 | 0,00 | 0,00 |
| | | территориальные государственные внебюджетные фонды | | 0,00 | 0,00 | 0,00 | 0,00 | 0,00 | 0,00 | 0,00 | 0,00 | 0,00 | 0,00 |
| | | иные внебюджетные источники | | 0,00 | 0,00 | 0,00 | 0,00 | 0,00 | 0,00 | 0,00 | 0,00 | 0,00 | 0,00 |
| 3.1.5. | Обеспечение функционирования единого краевого электронного образовательного интернет-портала "Электронная школа Приморья" | всего: | 759 | 0,00 | 5 800,00 | 0,00 | 0,00 | 0,00 | 0,00 | 0,00 | 0,00 | 0,00 | 5 800,00 |
| | | федеральный бюджет (субсидии, субвенции, иные межбюджетные трансферты) | | 0,00 | 0,00 | 0,00 | 0,00 | 0,00 | 0,00 | 0,00 | 0,00 | 0,00 | 0,00 |
| | | краевой бюджет | 759 | 0,00 | 5 800,00 | 0,00 | 0,00 | 0,00 | 0,00 | 0,00 | 0,00 | 0,00 | 5 800,00 |
| | | бюджет муниципальных образований | | 0,00 | 0,00 | 0,00 | 0,00 | 0,00 | 0,00 | 0,00 | 0,00 | 0,00 | 0,00 |
| | | государственные внебюджетные фонды Российской Федерации | | 0,00 | 0,00 | 0,00 | 0,00 | 0,00 | 0,00 | 0,00 | 0,00 | 0,00 | 0,00 |
| | | территориальные государственные внебюджетные фонды | | 0,00 | 0,00 | 0,00 | 0,00 | 0,00 | 0,00 | 0,00 | 0,00 | 0,00 | 0,00 |
| | | иные внебюджетные источники | | 0,00 | 0,00 | 0,00 | 0,00 | 0,00 | 0,00 | 0,00 | 0,00 | 0,00 | 0,00 |
| 3.2. | Основное мероприятие 2. Формирование единого информационно-коммуникационного пространства социальной инфраструктуры Приморского края | всего: | | 32 530,00 | 6 688,00 | 8 789,50 | 8 326,00 | 31 179,61 | 54 581,50 | 61 169,84 | 8 745,00 | 8 745,00 | 220 754,45 |
| | | федеральный бюджет (субсидии, субвенции, иные межбюджетные трансферты) | | 0,00 | 0,00 | 0,00 | 0,00 | 0,00 | 0,00 | 0,00 | 0,00 | 0,00 | 0,00 |
| | | краевой бюджет | | 32 530,00 | 6 688,00 | 8 789,50 | 8 326,00 | 31 179,61 | 54 581,50 | 61 169,84 | 8 745,00 | 8 745,00 | 220 754,45 |
| | | бюджет муниципальных образований | | 0,00 | 0,00 | 0,00 | 0,00 | 0,00 | 0,00 | 0,00 | 0,00 | 0,00 | 0,00 |
| | | государственные внебюджетные фонды Российской Федерации | | 0,00 | 0,00 | 0,00 | 0,00 | 0,00 | 0,00 | 0,00 | 0,00 | 0,00 | 0,00 |
| | | территориальные государственные внебюджетные фонды | | 0,00 | 0,00 | 0,00 | 0,00 | 0,00 | 0,00 | 0,00 | 0,00 | 0,00 | 0,00 |
| | | иные внебюджетные источники | | 0,00 | 0,00 | 0,00 | 0,00 | 0,00 | 0,00 | 0,00 | 0,00 | 0,00 | 0,00 |
| 3.2.1. | Реализация социального информационного общества | всего: | 760 | 9 950,00 | 6 688,00 | 8 789,50 | 8 326,00 | 31 179,61 | 54 581,50 | 61 169,84 | 8 745,00 | 8 745,00 | 198 174,45 |
| | | федеральный бюджет (субсидии, субвенции, иные межбюджетные трансферты) | | 0,00 | 0,00 | 0,00 | 0,00 | 0,00 | 0,00 | 0,00 | 0,00 | 0,00 | 0,00 |
| | | краевой бюджет | 760 | 9 950,00 | 6 688,00 | 8 789,50 | 8 326,00 | 31 179,61 | 54 581,50 | 61 169,84 | 8 745,00 | 8 745,00 | 198 174,45 |
| | | бюджет муниципальных образований | | 0,00 | 0,00 | 0,00 | 0,00 | 0,00 | 0,00 | 0,00 | 0,00 | 0,00 | 0,00 |
| | | государственные внебюджетные фонды Российской Федерации | | 0,00 | 0,00 | 0,00 | 0,00 | 0,00 | 0,00 | 0,00 | 0,00 | 0,00 | 0,00 |

| | | | | | | | | | | | | | |
|---|---|---|---|---|---|---|---|---|---|---|---|---|---|
| | | территориальные государственные внебюджетные фонды | | 0,00 | 0,00 | 0,00 | 0,00 | 0,00 | 0,00 | 0,00 | 0,00 | 0,00 | 0,00 |
| | | иные внебюджетные источники | | 0,00 | 0,00 | 0,00 | 0,00 | 0,00 | 0,00 | 0,00 | 0,00 | 0,00 | 0,00 |
| 3.2.2. | Внедрение и поддержка инфраструктуры доступа к электронным образовательным системам для обеспечения дистанционного обучения детей с ограниченными возможностями здоровья | всего: | 759 | 22 000,00 | 0,00 | 0,00 | 0,00 | 0,00 | 0,00 | 0,00 | 0,00 | 0,00 | 22 000,00 |
| | | федеральный бюджет (субсидии, субвенции, иные межбюджетные трансферты) | | 0,00 | 0,00 | 0,00 | 0,00 | 0,00 | 0,00 | 0,00 | 0,00 | 0,00 | 0,00 |
| | | краевой бюджет | 759 | 22 000,00 | 0,00 | 0,00 | 0,00 | 0,00 | 0,00 | 0,00 | 0,00 | 0,00 | 22 000,00 |
| | | бюджет муниципальных образований | | 0,00 | 0,00 | 0,00 | 0,00 | 0,00 | 0,00 | 0,00 | 0,00 | 0,00 | 0,00 |
| | | государственные внебюджетные фонды Российской Федерации | | 0,00 | 0,00 | 0,00 | 0,00 | 0,00 | 0,00 | 0,00 | 0,00 | 0,00 | 0,00 |
| | | территориальные государственные внебюджетные фонды | | 0,00 | 0,00 | 0,00 | 0,00 | 0,00 | 0,00 | 0,00 | 0,00 | 0,00 | 0,00 |
| | | иные внебюджетные источники | | 0,00 | 0,00 | 0,00 | 0,00 | 0,00 | 0,00 | 0,00 | 0,00 | 0,00 | 0,00 |
| 3.2.3. | Создание и поддержка Интернет-портала в сети Интернет по организации отдыха, оздоровления, занятости детей и подростков для жителей Приморского края | всего: | 755 | 500,00 | 0,00 | 0,00 | 0,00 | 0,00 | 0,00 | 0,00 | 0,00 | 0,00 | 500,00 |
| | | федеральный бюджет (субсидии, субвенции, иные межбюджетные трансферты) | | 0,00 | 0,00 | 0,00 | 0,00 | 0,00 | 0,00 | 0,00 | 0,00 | 0,00 | 0,00 |
| | | краевой бюджет | 755 | 500,00 | 0,00 | 0,00 | 0,00 | 0,00 | 0,00 | 0,00 | 0,00 | 0,00 | 500,00 |
| | | бюджет муниципальных образований | | 0,00 | 0,00 | 0,00 | 0,00 | 0,00 | 0,00 | 0,00 | 0,00 | 0,00 | 0,00 |
| | | государственные внебюджетные фонды Российской Федерации | | 0,00 | 0,00 | 0,00 | 0,00 | 0,00 | 0,00 | 0,00 | 0,00 | 0,00 | 0,00 |
| | | территориальные государственные внебюджетные фонды | | 0,00 | 0,00 | 0,00 | 0,00 | 0,00 | 0,00 | 0,00 | 0,00 | 0,00 | 0,00 |
| | | иные внебюджетные источники | | 0,00 | 0,00 | 0,00 | 0,00 | 0,00 | 0,00 | 0,00 | 0,00 | 0,00 | 0,00 |
| 3.2.4. | Обеспечение беспрепятственного доступа инвалидов к информации | всего: | 755 | 80,00 | 0,00 | 0,00 | 0,00 | 0,00 | 0,00 | 0,00 | 0,00 | 0,00 | 80,00 |
| | | федеральный бюджет (субсидии, субвенции, иные межбюджетные трансферты) | | 0,00 | 0,00 | 0,00 | 0,00 | 0,00 | 0,00 | 0,00 | 0,00 | 0,00 | 0,00 |
| | | краевой бюджет | 755 | 80,00 | 0,00 | 0,00 | 0,00 | 0,00 | 0,00 | 0,00 | 0,00 | 0,00 | 80,00 |
| | | бюджет муниципальных образований | | 0,00 | 0,00 | 0,00 | 0,00 | 0,00 | 0,00 | 0,00 | 0,00 | 0,00 | 0,00 |
| | | государственные внебюджетные фонды Российской Федерации | | 0,00 | 0,00 | 0,00 | 0,00 | 0,00 | 0,00 | 0,00 | 0,00 | 0,00 | 0,00 |
| | | территориальные государственные внебюджетные фонды | | 0,00 | 0,00 | 0,00 | 0,00 | 0,00 | 0,00 | 0,00 | 0,00 | 0,00 | 0,00 |
| | | иные внебюджетные источники | | 0,00 | 0,00 | 0,00 | 0,00 | 0,00 | 0,00 | 0,00 | 0,00 | 0,00 | 0,00 |
| 3.3. | Основное мероприятие 3. Формирование единого информационно-коммуникационного пространства в сфере экономической политики Приморского края | всего: | 784 | 1 580,00 | 0,00 | 0,00 | 0,00 | 0,00 | 0,00 | 0,00 | 0,00 | 0,00 | 1 580,00 |
| | | федеральный бюджет (субсидии, субвенции, иные межбюджетные трансферты) | | 0,00 | 0,00 | 0,00 | 0,00 | 0,00 | 0,00 | 0,00 | 0,00 | 0,00 | 0,00 |
| | | краевой бюджет | 784 | 1 580,00 | 0,00 | 0,00 | 0,00 | 0,00 | 0,00 | 0,00 | 0,00 | 0,00 | 1 580,00 |
| | | бюджет муниципальных образований | | 0,00 | 0,00 | 0,00 | 0,00 | 0,00 | 0,00 | 0,00 | 0,00 | 0,00 | 0,00 |
| | | государственные внебюджетные фонды Российской Федерации | | 0,00 | 0,00 | 0,00 | 0,00 | 0,00 | 0,00 | 0,00 | 0,00 | 0,00 | 0,00 |
| | | территориальные государственные внебюджетные фонды | | 0,00 | 0,00 | 0,00 | 0,00 | 0,00 | 0,00 | 0,00 | 0,00 | 0,00 | 0,00 |
| | | иные внебюджетные источники | | 0,00 | 0,00 | 0,00 | 0,00 | 0,00 | 0,00 | 0,00 | 0,00 | 0,00 | 0,00 |
| 3.3.1. | Создание целевой системы мониторинга и управления ключевыми отраслями экономики и территориями Приморского края | всего: | 784 | 1 580,00 | 0,00 | 0,00 | 0,00 | 0,00 | 0,00 | 0,00 | 0,00 | 0,00 | 1 580,00 |
| | | федеральный бюджет (субсидии, субвенции, иные межбюджетные трансферты) | | 0,00 | 0,00 | 0,00 | 0,00 | 0,00 | 0,00 | 0,00 | 0,00 | 0,00 | 0,00 |
| | | краевой бюджет | 784 | 1 580,00 | 0,00 | 0,00 | 0,00 | 0,00 | 0,00 | 0,00 | 0,00 | 0,00 | 1 580,00 |
| | | бюджет муниципальных образований | | 0,00 | 0,00 | 0,00 | 0,00 | 0,00 | 0,00 | 0,00 | 0,00 | 0,00 | 0,00 |
| | | государственные внебюджетные фонды Российской Федерации | | 0,00 | 0,00 | 0,00 | 0,00 | 0,00 | 0,00 | 0,00 | 0,00 | 0,00 | 0,00 |
| | | территориальные государственные внебюджетные фонды | | 0,00 | 0,00 | 0,00 | 0,00 | 0,00 | 0,00 | 0,00 | 0,00 | 0,00 | 0,00 |
| | | иные внебюджетные источники | | 0,00 | 0,00 | 0,00 | 0,00 | 0,00 | 0,00 | 0,00 | 0,00 | 0,00 | 0,00 |
| 4. | Подпрограмма № 4 «Развитие отрасли информационных технологий и телекоммуникаций» | всего: | 755 | 41 082,01 | 42 584,61 | 218 673,39 | 212 034,97 | 325 652,36 | 250 310,10 | 435 282,69 | 249 857,26 | 233 857,26 | 2 009 334,65 |
| | | федеральный бюджет (субсидии, субвенции, иные межбюджетные трансферты) | | 0,00 | 0,00 | 35 200,00 | 0,00 | 0,00 | 0,00 | 0,00 | 0,00 | 0,00 | 35 200,00 |
| | | краевой бюджет | 755 | 41 082,01 | 42 584,61 | 183 473,39 | 212 034,97 | 325 652,36 | 250 310,10 | 435 282,69 | 249 857,26 | 233 857,26 | 1 974 134,65 |
| | | бюджет муниципальных образований | | 0,00 | 0,00 | 0,00 | 0,00 | 0,00 | 0,00 | 0,00 | 0,00 | 0,00 | 0,00 |
| | | государственные внебюджетные фонды Российской Федерации | | 0,00 | 0,00 | 0,00 | 0,00 | 0,00 | 0,00 | 0,00 | 0,00 | 0,00 | 0,00 |
| | | территориальные государственные внебюджетные фонды | | 0,00 | 0,00 | 0,00 | 0,00 | 0,00 | 0,00 | 0,00 | 0,00 | 0,00 | 0,00 |
| | | иные внебюджетные источники | | 0,00 | 0,00 | 0,00 | 0,00 | 0,00 | 0,00 | 0,00 | 0,00 | 0,00 | 0,00 |
| 4.1. | Основное мероприятие 1. Управление развитием информационного общества | всего: | 755 | 41 082,01 | 39 011,83 | 33 744,90 | 35 789,52 | 30 812,44 | 34 506,61 | 61 987,48 | 48 869,32 | 32 869,32 | 358 673,43 |
| | | федеральный бюджет (субсидии, субвенции, иные межбюджетные трансферты) | | 0,00 | 0,00 | 0,00 | 0,00 | 0,00 | 0,00 | 0,00 | 0,00 | 0,00 | 0,00 |
| | | краевой бюджет | 755 | 41 082,01 | 39 011,83 | 33 744,90 | 35 789,52 | 30 812,44 | 34 506,61 | 61 987,48 | 48 869,32 | 32 869,32 | 358 673,43 |
| | | бюджет муниципальных образований | | 0,00 | 0,00 | 0,00 | 0,00 | 0,00 | 0,00 | 0,00 | 0,00 | 0,00 | 0,00 |
| | | государственные внебюджетные фонды Российской Федерации | | 0,00 | 0,00 | 0,00 | 0,00 | 0,00 | 0,00 | 0,00 | 0,00 | 0,00 | 0,00 |
| | | территориальные государственные внебюджетные фонды | | 0,00 | 0,00 | 0,00 | 0,00 | 0,00 | 0,00 | 0,00 | 0,00 | 0,00 | 0,00 |
| | | иные внебюджетные источники | | 0,00 | 0,00 | 0,00 | 0,00 | 0,00 | 0,00 | 0,00 | 0,00 | 0,00 | 0,00 |
| 4.1.1. | Содержание аппарата управления департамента информатизации и телекоммуникаций Приморского края | всего: | 755 | 39 059,11 | 39 011,83 | 32 462,18 | 32 888,07 | 29 459,72 | 34 406,61 | 35 721,08 | 32 869,32 | 32 869,32 | 308 747,24 |
| | | федеральный бюджет (субсидии, субвенции, иные межбюджетные трансферты) | | 0,00 | 0,00 | 0,00 | 0,00 | 0,00 | 0,00 | 0,00 | 0,00 | 0,00 | 0,00 |
| | | краевой бюджет | 755 | 39 059,11 | 39 011,83 | 32 462,18 | 32 888,07 | 29 459,72 | 34 406,61 | 35 721,08 | 32 869,32 | 32 869,32 | 308 747,24 |
| | | бюджет муниципальных образований | | 0,00 | 0,00 | 0,00 | 0,00 | 0,00 | 0,00 | 0,00 | 0,00 | 0,00 | 0,00 |
| | | государственные внебюджетные фонды Российской Федерации | | 0,00 | 0,00 | 0,00 | 0,00 | 0,00 | 0,00 | 0,00 | 0,00 | 0,00 | 0,00 |
| | | территориальные государственные внебюджетные фонды | | 0,00 | 0,00 | 0,00 | 0,00 | 0,00 | 0,00 | 0,00 | 0,00 | 0,00 | 0,00 |
| | | иные внебюджетные источники | | 0,00 | 0,00 | 0,00 | 0,00 | 0,00 | 0,00 | 0,00 | 0,00 | 0,00 | 0,00 |
| 4.1.2. | Исполнение решений, принятых судебными органами | всего: | 755 | 2 022,90 | 0,00 | 1 282,72 | 1 301,45 | 1 352,72 | 0,00 | 0,00 | 0,00 | 0,00 | 5 959,79 |
| | | федеральный бюджет (субсидии, субвенции, иные межбюджетные трансферты) | | 0,00 | 0,00 | 0,00 | 0,00 | 0,00 | 0,00 | 0,00 | 0,00 | 0,00 | 0,00 |
| | | краевой бюджет | 755 | 2 022,90 | 0,00 | 1 282,72 | 1 301,45 | 1 352,72 | 0,00 | 0,00 | 0,00 | 0,00 | 5 959,79 |
| | | бюджет муниципальных образований | | 0,00 | 0,00 | 0,00 | 0,00 | 0,00 | 0,00 | 0,00 | 0,00 | 0,00 | 0,00 |
| | | государственные внебюджетные фонды Российской Федерации | | 0,00 | 0,00 | 0,00 | 0,00 | 0,00 | 0,00 | 0,00 | 0,00 | 0,00 | 0,00 |
| | | территориальные государственные внебюджетные фонды | | 0,00 | 0,00 | 0,00 | 0,00 | 0,00 | 0,00 | 0,00 | 0,00 | 0,00 | 0,00 |
| | | иные внебюджетные источники | | 0,00 | 0,00 | 0,00 | 0,00 | 0,00 | 0,00 | 0,00 | 0,00 | 0,00 | 0,00 |
| 4.1.3. | Проведение дальневосточного форума информационно-коммуникационных технологий ДАЛЬИНФОКОМ | всего: | 755 | 0,00 | 0,00 | 0,00 | 100,00 | 0,00 | 0,00 | 0,00 | 0,00 | 0,00 | 100,00 |
| | | федеральный бюджет (субсидии, субвенции, иные межбюджетные трансферты) | | 0,00 | 0,00 | 0,00 | 0,00 | 0,00 | 0,00 | 0,00 | 0,00 | 0,00 | 0,00 |
| | | краевой бюджет | 755 | 0,00 | 0,00 | 0,00 | 100,00 | 0,00 | 0,00 | 0,00 | 0,00 | 0,00 | 100,00 |
| | | бюджет муниципальных образований | | 0,00 | 0,00 | 0,00 | 0,00 | 0,00 | 0,00 | 0,00 | 0,00 | 0,00 | 0,00 |
| | | государственные внебюджетные фонды Российской Федерации | | 0,00 | 0,00 | 0,00 | 0,00 | 0,00 | 0,00 | 0,00 | 0,00 | 0,00 | 0,00 |
| | | территориальные государственные внебюджетные фонды | | 0,00 | 0,00 | 0,00 | 0,00 | 0,00 | 0,00 | 0,00 | 0,00 | 0,00 | 0,00 |
| | | иные внебюджетные источники | | 0,00 | 0,00 | 0,00 | 0,00 | 0,00 | 0,00 | 0,00 | 0,00 | 0,00 | 0,00 |
| 4.1.4. | Разработка концепции региональной информатизации Приморского края и дорожной карты реализации концепции | всего: | 755 | 0,00 | 0,00 | 0,00 | 1 500,00 | 0,00 | 0,00 | 0,00 | 0,00 | 0,00 | 1 500,00 |
| | | федеральный бюджет (субсидии, субвенции, иные межбюджетные трансферты) | | 0,00 | 0,00 | 0,00 | 0,00 | 0,00 | 0,00 | 0,00 | 0,00 | 0,00 | 0,00 |
| | | краевой бюджет | 755 | 0,00 | 0,00 | 0,00 | 1 500,00 | 0,00 | 0,00 | 0,00 | 0,00 | 0,00 | 1 500,00 |
| | | бюджет муниципальных образований | | 0,00 | 0,00 | 0,00 | 0,00 | 0,00 | 0,00 | 0,00 | 0,00 | 0,00 | 0,00 |
| | | государственные внебюджетные фонды Российской Федерации | | 0,00 | 0,00 | 0,00 | 0,00 | 0,00 | 0,00 | 0,00 | 0,00 | 0,00 | 0,00 |
| | | территориальные государственные внебюджетные фонды | | 0,00 | 0,00 | 0,00 | 0,00 | 0,00 | 0,00 | 0,00 | 0,00 | 0,00 | 0,00 |
| | | иные внебюджетные источники | | 0,00 | 0,00 | 0,00 | 0,00 | 0,00 | 0,00 | 0,00 | 0,00 | 0,00 | 0,00 |
| 4.1.5. | Исполнение постановлений по делам об административных правонарушениях | всего: | 755 | 0,00 | 0,00 | 0,00 | 0,00 | 0,00 | 100,00 | 0,00 | 0,00 | 0,00 | 100,00 |
| | | федеральный бюджет (субсидии, субвенции, иные межбюджетные трансферты) | | 0,00 | 0,00 | 0,00 | 0,00 | 0,00 | 0,00 | 0,00 | 0,00 | 0,00 | 0,00 |
| | | краевой бюджет | 755 | 0,00 | 0,00 | 0,00 | 0,00 | 0,00 | 100,00 | 0,00 | 0,00 | 0,00 | 100,00 |
| | | бюджет муниципальных образований | | 0,00 | 0,00 | 0,00 | 0,00 | 0,00 | 0,00 | 0,00 | 0,00 | 0,00 | 0,00 |
| | | государственные внебюджетные фонды Российской Федерации | | 0,00 | 0,00 | 0,00 | 0,00 | 0,00 | 0,00 | 0,00 | 0,00 | 0,00 | 0,00 |
| | | территориальные государственные внебюджетные фонды | | 0,00 | 0,00 | 0,00 | 0,00 | 0,00 | 0,00 | 0,00 | 0,00 | 0,00 | 0,00 |
| | | иные внебюджетные источники | | 0,00 | 0,00 | 0,00 | 0,00 | 0,00 | 0,00 | 0,00 | 0,00 | 0,00 | 0,00 |
| 4.1.6. | Реализация мероприятий в рамках регионального проекта "Цифровые технологии" | всего: | 755 | 0,00 | 0,00 | 0,00 | 0,00 | 0,00 | 0,00 | 1 500,00 | 0,00 | 0,00 | 1 500,00 |
| | | федеральный бюджет (субсидии, субвенции, иные межбюджетные трансферты) | | 0,00 | 0,00 | 0,00 | 0,00 | 0,00 | 0,00 | 0,00 | 0,00 | 0,00 | 0,00 |
| | | краевой бюджет | 755 | 0,00 | 0,00 | 0,00 | 0,00 | 0,00 | 0,00 | 1 500,00 | 0,00 | 0,00 | 1 500,00 |
| | | бюджет муниципальных образований | | 0,00 | 0,00 | 0,00 | 0,00 | 0,00 | 0,00 | 0,00 | 0,00 | 0,00 | 0,00 |
| | | государственные внебюджетные фонды Российской Федерации | | 0,00 | 0,00 | 0,00 | 0,00 | 0,00 | 0,00 | 0,00 | 0,00 | 0,00 | 0,00 |

| | | | | | | | | | | | | | |
|---|---|---|---|---|---|---|---|---|---|---|---|---|---|
| | | территориальные государственные внебюджетные фонды | | 0,00 | 0,00 | 0,00 | 0,00 | 0,00 | 0,00 | 0,00 | 0,00 | 0,00 | 0,00 |
| | | иные внебюджетные источники | | 0,00 | 0,00 | 0,00 | 0,00 | 0,00 | 0,00 | 0,00 | 0,00 | 0,00 | 0,00 |
| 4.1.7. | Разработка концепции цифровой трансформации Приморского края | всего: | 755 | 0,00 | 0,00 | 0,00 | 0,00 | 0,00 | 0,00 | 24 000,00 | 16 000,00 | 0,00 | 40 000,00 |
| | | федеральный бюджет (субсидии, субвенции, иные межбюджетные трансферты) | | 0,00 | 0,00 | 0,00 | 0,00 | 0,00 | 0,00 | 0,00 | 0,00 | 0,00 | 0,00 |
| | | краевой бюджет | 755 | 0,00 | 0,00 | 0,00 | 0,00 | 0,00 | 0,00 | 24 000,00 | 16 000,00 | 0,00 | 40 000,00 |
| | | бюджет муниципальных образований | | 0,00 | 0,00 | 0,00 | 0,00 | 0,00 | 0,00 | 0,00 | 0,00 | 0,00 | 0,00 |
| | | государственные внебюджетные фонды Российской Федерации | | 0,00 | 0,00 | 0,00 | 0,00 | 0,00 | 0,00 | 0,00 | 0,00 | 0,00 | 0,00 |
| | | территориальные государственные внебюджетные фонды | | 0,00 | 0,00 | 0,00 | 0,00 | 0,00 | 0,00 | 0,00 | 0,00 | 0,00 | 0,00 |
| | | иные внебюджетные источники | | 0,00 | 0,00 | 0,00 | 0,00 | 0,00 | 0,00 | 0,00 | 0,00 | 0,00 | 0,00 |
| 4.1.8. | Обеспечение деятельности краевого государственного казенного учреждения "Цифровая лаборатория Правительства Приморского края" | всего: | 755 | 0,00 | 0,00 | 0,00 | 0,00 | 0,00 | 0,00 | 2 266,40 | 0,00 | 0,00 | 2 266,40 |
| | | федеральный бюджет (субсидии, субвенции, иные межбюджетные трансферты) | | 0,00 | 0,00 | 0,00 | 0,00 | 0,00 | 0,00 | 0,00 | 0,00 | 0,00 | 0,00 |
| | | краевой бюджет | 755 | 0,00 | 0,00 | 0,00 | 0,00 | 0,00 | 0,00 | 2 266,40 | 0,00 | 0,00 | 2 266,40 |
| | | бюджет муниципальных образований | | 0,00 | 0,00 | 0,00 | 0,00 | 0,00 | 0,00 | 0,00 | 0,00 | 0,00 | 0,00 |
| | | государственные внебюджетные фонды Российской Федерации | | 0,00 | 0,00 | 0,00 | 0,00 | 0,00 | 0,00 | 0,00 | 0,00 | 0,00 | 0,00 |
| | | территориальные государственные внебюджетные фонды | | 0,00 | 0,00 | 0,00 | 0,00 | 0,00 | 0,00 | 0,00 | 0,00 | 0,00 | 0,00 |
| | | иные внебюджетные источники | | 0,00 | 0,00 | 0,00 | 0,00 | 0,00 | 0,00 | 0,00 | 0,00 | 0,00 | 0,00 |
| 4.2. | Основное мероприятие 2. Обслуживание информационно-коммуникационной инфраструктуры органов государственной власти Приморского края | всего: | 755 | 0,00 | 3 572,78 | 184 928,49 | 176 245,45 | 294 839,92 | 215 803,49 | 182 013,47 | 188 483,46 | 188 483,46 | 1 434 370,52 |
| | | федеральный бюджет (субсидии, субвенции, иные межбюджетные трансферты) | | 0,00 | 0,00 | 35 200,00 | 0,00 | 0,00 | 0,00 | 0,00 | 0,00 | 0,00 | 35 200,00 |
| | | краевой бюджет | 755 | 0,00 | 3 572,78 | 149 728,49 | 176 245,45 | 294 839,92 | 215 803,49 | 182 013,47 | 188 483,46 | 188 483,46 | 1 399 170,52 |
| | | бюджет муниципальных образований | | 0,00 | 0,00 | 0,00 | 0,00 | 0,00 | 0,00 | 0,00 | 0,00 | 0,00 | 0,00 |
| | | государственные внебюджетные фонды Российской Федерации | | 0,00 | 0,00 | 0,00 | 0,00 | 0,00 | 0,00 | 0,00 | 0,00 | 0,00 | 0,00 |
| | | территориальные государственные внебюджетные фонды | | 0,00 | 0,00 | 0,00 | 0,00 | 0,00 | 0,00 | 0,00 | 0,00 | 0,00 | 0,00 |
| | | иные внебюджетные источники | | 0,00 | 0,00 | 0,00 | 0,00 | 0,00 | 0,00 | 0,00 | 0,00 | 0,00 | 0,00 |
| 4.2.1. | Внедрение и использование информационно-коммуникационных технологий в деятельности органов государственной власти Приморского края краевым государственным бюджетным учреждением «Информационно-технологический центр Приморского края» (далее – КГБУ «ИТЦ Приморского края») | всего: | 755 | 0,00 | 3 572,78 | 184 928,49 | 176 245,45 | 294 839,92 | 0,00 | 0,00 | 0,00 | 0,00 | 659 586,64 |
| | | федеральный бюджет (субсидии, субвенции, иные межбюджетные трансферты) | | 0,00 | 0,00 | 35 200,00 | 0,00 | 0,00 | 0,00 | 0,00 | 0,00 | 0,00 | 35 200,00 |
| | | краевой бюджет | 755 | 0,00 | 3 572,78 | 149 728,49 | 176 245,45 | 294 839,92 | 0,00 | 0,00 | 0,00 | 0,00 | 624 386,64 |
| | | бюджет муниципальных образований | | 0,00 | 0,00 | 0,00 | 0,00 | 0,00 | 0,00 | 0,00 | 0,00 | 0,00 | 0,00 |
| | | государственные внебюджетные фонды Российской Федерации | | 0,00 | 0,00 | 0,00 | 0,00 | 0,00 | 0,00 | 0,00 | 0,00 | 0,00 | 0,00 |
| | | территориальные государственные внебюджетные фонды | | 0,00 | 0,00 | 0,00 | 0,00 | 0,00 | 0,00 | 0,00 | 0,00 | 0,00 | 0,00 |
| | | иные внебюджетные источники | | 0,00 | 0,00 | 0,00 | 0,00 | 0,00 | 0,00 | 0,00 | 0,00 | 0,00 | 0,00 |
| 4.2.1.1. | Предоставление субсидии на финансовое обеспечение выполнения государственного задания КГБУ «ИТЦ Приморского края» | всего: | 755 | 0,00 | 3 522,78 | 131 528,49 | 163 745,45 | 294 205,56 | 0,00 | 0,00 | 0,00 | 0,00 | 593 002,28 |
| | | федеральный бюджет (субсидии, субвенции, иные межбюджетные трансферты) | | 0,00 | 0,00 | 0,00 | 0,00 | 0,00 | 0,00 | 0,00 | 0,00 | 0,00 | 0,00 |
| | | краевой бюджет | 755 | 0,00 | 3 522,78 | 131 528,49 | 163 745,45 | 294 205,56 | 0,00 | 0,00 | 0,00 | 0,00 | 593 002,28 |
| | | бюджет муниципальных образований | | 0,00 | 0,00 | 0,00 | 0,00 | 0,00 | 0,00 | 0,00 | 0,00 | 0,00 | 0,00 |
| | | государственные внебюджетные фонды Российской Федерации | | 0,00 | 0,00 | 0,00 | 0,00 | 0,00 | 0,00 | 0,00 | 0,00 | 0,00 | 0,00 |
| | | территориальные государственные внебюджетные фонды | | 0,00 | 0,00 | 0,00 | 0,00 | 0,00 | 0,00 | 0,00 | 0,00 | 0,00 | 0,00 |
| | | иные внебюджетные источники | | 0,00 | 0,00 | 0,00 | 0,00 | 0,00 | 0,00 | 0,00 | 0,00 | 0,00 | 0,00 |
| 4.2.1.2. | Предоставление субсидии КГБУ «ИТЦ Приморского края» на иные цели, не связанные с финансовым обеспечением выполнения государственного задания | всего: | 755 | 0,00 | 50,00 | 53 400,00 | 12 500,00 | 634,36 | 0,00 | 0,00 | 0,00 | 0,00 | 66 584,36 |
| | | федеральный бюджет (субсидии, субвенции, иные межбюджетные трансферты) | | 0,00 | 0,00 | 35 200,00 | 0,00 | 0,00 | 0,00 | 0,00 | 0,00 | 0,00 | 35 200,00 |
| | | краевой бюджет | 755 | 0,00 | 50,00 | 18 200,00 | 12 500,00 | 634,36 | 0,00 | 0,00 | 0,00 | 0,00 | 31 384,36 |
| | | бюджет муниципальных образований | | 0,00 | 0,00 | 0,00 | 0,00 | 0,00 | 0,00 | 0,00 | 0,00 | 0,00 | 0,00 |
| | | государственные внебюджетные фонды Российской Федерации | | 0,00 | 0,00 | 0,00 | 0,00 | 0,00 | 0,00 | 0,00 | 0,00 | 0,00 | 0,00 |
| | | территориальные государственные внебюджетные фонды | | 0,00 | 0,00 | 0,00 | 0,00 | 0,00 | 0,00 | 0,00 | 0,00 | 0,00 | 0,00 |
| | | иные внебюджетные источники | | 0,00 | 0,00 | 0,00 | 0,00 | 0,00 | 0,00 | 0,00 | 0,00 | 0,00 | 0,00 |
| 4.2.2. | «Выполнение функций краевым государственным казенным учреждением «Информационно технологический центр Приморского края» по информационно-техническому обеспечению деятельности Администрации Приморского края, органов исполнительной власти Приморского края, аппарата Губернатора Приморского края, аппарата Администрации Приморского края» | всего: | 755 | 0,00 | 0,00 | 0,00 | 0,00 | 0,00 | 215 803,49 | 182 013,47 | 188 483,46 | 188 483,46 | 774 783,88 |
| | | федеральный бюджет (субсидии, субвенции, иные межбюджетные трансферты) | | 0,00 | 0,00 | 0,00 | 0,00 | 0,00 | 0,00 | 0,00 | 0,00 | 0,00 | 0,00 |
| | | краевой бюджет | 755 | 0,00 | 0,00 | 0,00 | 0,00 | 0,00 | 215 803,49 | 182 013,47 | 188 483,46 | 188 483,46 | 774 783,88 |
| | | бюджет муниципальных образований | | 0,00 | 0,00 | 0,00 | 0,00 | 0,00 | 0,00 | 0,00 | 0,00 | 0,00 | 0,00 |
| | | государственные внебюджетные фонды Российской Федерации | | 0,00 | 0,00 | 0,00 | 0,00 | 0,00 | 0,00 | 0,00 | 0,00 | 0,00 | 0,00 |
| | | территориальные государственные внебюджетные фонды | | 0,00 | 0,00 | 0,00 | 0,00 | 0,00 | 0,00 | 0,00 | 0,00 | 0,00 | 0,00 |
| | | иные внебюджетные источники | | 0,00 | 0,00 | 0,00 | 0,00 | 0,00 | 0,00 | 0,00 | 0,00 | 0,00 | 0,00 |
| 4.2.3. | Выполнение функций краевым государственным казенным учреждением "Информационно технологический центр Приморского края" в рамках реализации регионального проекта "Информационная безопасность" | всего: | 755 | 0,00 | 0,00 | 0,00 | 0,00 | 0,00 | 0,00 | 0,00 | 0,00 | 0,00 | 0,00 |
| | | федеральный бюджет (субсидии, субвенции, иные межбюджетные трансферты) | | 0,00 | 0,00 | 0,00 | 0,00 | 0,00 | 0,00 | 0,00 | 0,00 | 0,00 | 0,00 |
| | | краевой бюджет | 755 | 0,00 | 0,00 | 0,00 | 0,00 | 0,00 | 0,00 | 0,00 | 0,00 | 0,00 | 0,00 |
| | | бюджет муниципальных образований | | 0,00 | 0,00 | 0,00 | 0,00 | 0,00 | 0,00 | 0,00 | 0,00 | 0,00 | 0,00 |
| | | государственные внебюджетные фонды Российской Федерации | | 0,00 | 0,00 | 0,00 | 0,00 | 0,00 | 0,00 | 0,00 | 0,00 | 0,00 | 0,00 |
| | | территориальные государственные внебюджетные фонды | | 0,00 | 0,00 | 0,00 | 0,00 | 0,00 | 0,00 | 0,00 | 0,00 | 0,00 | 0,00 |
| | | иные внебюджетные источники | | 0,00 | 0,00 | 0,00 | 0,00 | 0,00 | 0,00 | 0,00 | 0,00 | 0,00 | 0,00 |
| 4.2.4. | Выполнение функций краевым государственным казенным учреждением "Информационно технологический центр Приморского края" в рамках реализации регионального проекта "Информационная инфраструктура" | всего: | 755 | 0,00 | 0,00 | 0,00 | 0,00 | 0,00 | 0,00 | 0,00 | 0,00 | 0,00 | 0,00 |
| | | федеральный бюджет (субсидии, субвенции, иные межбюджетные трансферты) | | 0,00 | 0,00 | 0,00 | 0,00 | 0,00 | 0,00 | 0,00 | 0,00 | 0,00 | 0,00 |
| | | краевой бюджет | 755 | 0,00 | 0,00 | 0,00 | 0,00 | 0,00 | 0,00 | 0,00 | 0,00 | 0,00 | 0,00 |
| | | бюджет муниципальных образований | | 0,00 | 0,00 | 0,00 | 0,00 | 0,00 | 0,00 | 0,00 | 0,00 | 0,00 | 0,00 |
| | | государственные внебюджетные фонды Российской Федерации | | 0,00 | 0,00 | 0,00 | 0,00 | 0,00 | 0,00 | 0,00 | 0,00 | 0,00 | 0,00 |
| | | территориальные государственные внебюджетные фонды | | 0,00 | 0,00 | 0,00 | 0,00 | 0,00 | 0,00 | 0,00 | 0,00 | 0,00 | 0,00 |
| | | иные внебюджетные источники | | 0,00 | 0,00 | 0,00 | 0,00 | 0,00 | 0,00 | 0,00 | 0,00 | 0,00 | 0,00 |
| 4.2.5. | Выполнение функций краевым государственным казенным учреждением "Информационно технологический центр Приморского края" в рамках реализации регионального проекта "Цифровое государственное управление" | всего: | 755 | 0,00 | 0,00 | 0,00 | 0,00 | 0,00 | 0,00 | 0,00 | 0,00 | 0,00 | 0,00 |
| | | федеральный бюджет (субсидии, субвенции, иные межбюджетные трансферты) | | 0,00 | 0,00 | 0,00 | 0,00 | 0,00 | 0,00 | 0,00 | 0,00 | 0,00 | 0,00 |
| | | краевой бюджет | 755 | 0,00 | 0,00 | 0,00 | 0,00 | 0,00 | 0,00 | 0,00 | 0,00 | 0,00 | 0,00 |
| | | бюджет муниципальных образований | | 0,00 | 0,00 | 0,00 | 0,00 | 0,00 | 0,00 | 0,00 | 0,00 | 0,00 | 0,00 |
| | | государственные внебюджетные фонды Российской Федерации | | 0,00 | 0,00 | 0,00 | 0,00 | 0,00 | 0,00 | 0,00 | 0,00 | 0,00 | 0,00 |
| | | территориальные государственные внебюджетные фонды | | 0,00 | 0,00 | 0,00 | 0,00 | 0,00 | 0,00 | 0,00 | 0,00 | 0,00 | 0,00 |
| | | иные внебюджетные источники | | 0,00 | 0,00 | 0,00 | 0,00 | 0,00 | 0,00 | 0,00 | 0,00 | 0,00 | 0,00 |
| 4.3. | Основное мероприятие 3. Федеральный проект "Информационная инфраструктура" | всего: | 755 | 0,00 | 0,00 | 0,00 | 0,00 | 0,00 | 0,00 | 61 708,49 | 0,00 | 0,00 | 61 708,49 |
| | | федеральный бюджет (субсидии, субвенции, иные межбюджетные трансферты) | | 0,00 | 0,00 | 0,00 | 0,00 | 0,00 | 0,00 | 0,00 | 0,00 | 0,00 | 0,00 |
| | | краевой бюджет | 755 | 0,00 | 0,00 | 0,00 | 0,00 | 0,00 | 0,00 | 61 708,49 | 0,00 | 0,00 | 61 708,49 |
| | | бюджет муниципальных образований | | 0,00 | 0,00 | 0,00 | 0,00 | 0,00 | 0,00 | 0,00 | 0,00 | 0,00 | 0,00 |
| | | государственные внебюджетные фонды Российской Федерации | | 0,00 | 0,00 | 0,00 | 0,00 | 0,00 | 0,00 | 0,00 | 0,00 | 0,00 | 0,00 |
| | | территориальные государственные внебюджетные фонды | | 0,00 | 0,00 | 0,00 | 0,00 | 0,00 | 0,00 | 0,00 | 0,00 | 0,00 | 0,00 |
| | | иные внебюджетные источники | | 0,00 | 0,00 | 0,00 | 0,00 | 0,00 | 0,00 | 0,00 | 0,00 | 0,00 | 0,00 |
| 4.3.1. | Выполнение функций краевым государственным казенным учреждением "Информационно технологический центр Приморского края" в рамках реализации регионального проекта "Информационная инфраструктура" | всего: | 755 | 0,00 | 0,00 | 0,00 | 0,00 | 0,00 | 0,00 | 61 708,49 | 0,00 | 0,00 | 61 708,49 |
| | | федеральный бюджет (субсидии, субвенции, иные межбюджетные трансферты) | | 0,00 | 0,00 | 0,00 | 0,00 | 0,00 | 0,00 | 0,00 | 0,00 | 0,00 | 0,00 |
| | | краевой бюджет | 755 | 0,00 | 0,00 | 0,00 | 0,00 | 0,00 | 0,00 | 61 708,49 | 0,00 | 0,00 | 61 708,49 |
| | | бюджет муниципальных образований | | 0,00 | 0,00 | 0,00 | 0,00 | 0,00 | 0,00 | 0,00 | 0,00 | 0,00 | 0,00 |
| | | государственные внебюджетные фонды Российской Федерации | | 0,00 | 0,00 | 0,00 | 0,00 | 0,00 | 0,00 | 0,00 | 0,00 | 0,00 | 0,00 |
| | | территориальные государственные внебюджетные фонды | | 0,00 | 0,00 | 0,00 | 0,00 | 0,00 | 0,00 | 0,00 | 0,00 | 0,00 | 0,00 |
| | | иные внебюджетные источники | | 0,00 | 0,00 | 0,00 | 0,00 | 0,00 | 0,00 | 0,00 | 0,00 | 0,00 | 0,00 |
| 4.4. | Основное мероприятие 4. Федеральный проект "Кадры для цифровой экономики" | всего: | 755 | 0,00 | 0,00 | 0,00 | 0,00 | 0,00 | 0,00 | 1 145,73 | 0,00 | 0,00 | 1 145,73 |
| | | федеральный бюджет (субсидии, субвенции, иные межбюджетные трансферты) | | 0,00 | 0,00 | 0,00 | 0,00 | 0,00 | 0,00 | 0,00 | 0,00 | 0,00 | 0,00 |
| | | краевой бюджет | 755 | 0,00 | 0,00 | 0,00 | 0,00 | 0,00 | 0,00 | 1 145,73 | 0,00 | 0,00 | 1 145,73 |
| | | бюджет муниципальных образований | | 0,00 | 0,00 | 0,00 | 0,00 | 0,00 | 0,00 | 0,00 | 0,00 | 0,00 | 0,00 |
| | | государственные внебюджетные фонды Российской Федерации | | 0,00 | 0,00 | 0,00 | 0,00 | 0,00 | 0,00 | 0,00 | 0,00 | 0,00 | 0,00 |

| | | | | | | | | | | | | | |
|---|---|---|---|---|---|---|---|---|---|---|---|---|---|
| | | территориальные государственные внебюджетные фонды | | 0,00 | 0,00 | 0,00 | 0,00 | 0,00 | 0,00 | 0,00 | 0,00 | 0,00 | 0,00 |
| | | иные внебюджетные источники | | 0,00 | 0,00 | 0,00 | 0,00 | 0,00 | 0,00 | 0,00 | 0,00 | 0,00 | 0,00 |
| 4.4.1. | Реализация мероприятий в рамках регионального проекта "Кадры для цифровой экономики" | всего: | 755 | 0,00 | 0,00 | 0,00 | 0,00 | 0,00 | 0,00 | 1 145,73 | 0,00 | 0,00 | 1 145,73 |
| | | федеральный бюджет (субсидии, субвенции, иные межбюджетные трансферты) | | 0,00 | 0,00 | 0,00 | 0,00 | 0,00 | 0,00 | 0,00 | 0,00 | 0,00 | 0,00 |
| | | краевой бюджет | 755 | 0,00 | 0,00 | 0,00 | 0,00 | 0,00 | 0,00 | 1 145,73 | 0,00 | 0,00 | 1 145,73 |
| | | бюджет муниципальных образований | | 0,00 | 0,00 | 0,00 | 0,00 | 0,00 | 0,00 | 0,00 | 0,00 | 0,00 | 0,00 |
| | | государственные внебюджетные фонды Российской Федерации | | 0,00 | 0,00 | 0,00 | 0,00 | 0,00 | 0,00 | 0,00 | 0,00 | 0,00 | 0,00 |
| | | территориальные государственные внебюджетные фонды | | 0,00 | 0,00 | 0,00 | 0,00 | 0,00 | 0,00 | 0,00 | 0,00 | 0,00 | 0,00 |
| | | иные внебюджетные источники | | 0,00 | 0,00 | 0,00 | 0,00 | 0,00 | 0,00 | 0,00 | 0,00 | 0,00 | 0,00 |
| 4.5. | Основное мероприятие 5. Федеральный проект "Информационная безопасность" | всего: | 755 | 0,00 | 0,00 | 0,00 | 0,00 | 0,00 | 0,00 | 16 495,73 | 10 074,48 | 10 074,48 | 36 644,69 |
| | | федеральный бюджет (субсидии, субвенции, иные межбюджетные трансферты) | | 0,00 | 0,00 | 0,00 | 0,00 | 0,00 | 0,00 | 0,00 | 0,00 | 0,00 | 0,00 |
| | | краевой бюджет | 755 | 0,00 | 0,00 | 0,00 | 0,00 | 0,00 | 0,00 | 16 495,73 | 10 074,48 | 10 074,48 | 36 644,69 |
| | | бюджет муниципальных образований | | 0,00 | 0,00 | 0,00 | 0,00 | 0,00 | 0,00 | 0,00 | 0,00 | 0,00 | 0,00 |
| | | государственные внебюджетные фонды Российской Федерации | | 0,00 | 0,00 | 0,00 | 0,00 | 0,00 | 0,00 | 0,00 | 0,00 | 0,00 | 0,00 |
| | | территориальные государственные внебюджетные фонды | | 0,00 | 0,00 | 0,00 | 0,00 | 0,00 | 0,00 | 0,00 | 0,00 | 0,00 | 0,00 |
| | | иные внебюджетные источники | | 0,00 | 0,00 | 0,00 | 0,00 | 0,00 | 0,00 | 0,00 | 0,00 | 0,00 | 0,00 |
| 4.5.1. | Выполнение функций краевым государственным казенным учреждением "Информационно технологический центр Приморского края" в рамках реализации регионального проекта "Информационная безопасность" | всего: | 755 | 0,00 | 0,00 | 0,00 | 0,00 | 0,00 | 0,00 | 16 495,73 | 0,00 | 0,00 | 16 495,73 |
| | | федеральный бюджет (субсидии, субвенции, иные межбюджетные трансферты) | | 0,00 | 0,00 | 0,00 | 0,00 | 0,00 | 0,00 | 0,00 | 0,00 | 0,00 | 0,00 |
| | | краевой бюджет | 755 | 0,00 | 0,00 | 0,00 | 0,00 | 0,00 | 0,00 | 16 495,73 | 0,00 | 0,00 | 16 495,73 |
| | | бюджет муниципальных образований | | 0,00 | 0,00 | 0,00 | 0,00 | 0,00 | 0,00 | 0,00 | 0,00 | 0,00 | 0,00 |
| | | государственные внебюджетные фонды Российской Федерации | | 0,00 | 0,00 | 0,00 | 0,00 | 0,00 | 0,00 | 0,00 | 0,00 | 0,00 | 0,00 |
| | | территориальные государственные внебюджетные фонды | | 0,00 | 0,00 | 0,00 | 0,00 | 0,00 | 0,00 | 0,00 | 0,00 | 0,00 | 0,00 |
| | | иные внебюджетные источники | | 0,00 | 0,00 | 0,00 | 0,00 | 0,00 | 0,00 | 0,00 | 0,00 | 0,00 | 0,00 |
| 4.6. | Основное мероприятие 6. Федеральный проект "Цифровые технологии" | всего: | 755 | 0,00 | 0,00 | 0,00 | 0,00 | 0,00 | 0,00 | 300,00 | 0,00 | 0,00 | 300,00 |
| | | федеральный бюджет (субсидии, субвенции, иные межбюджетные трансферты) | | 0,00 | 0,00 | 0,00 | 0,00 | 0,00 | 0,00 | 0,00 | 0,00 | 0,00 | 0,00 |
| | | краевой бюджет | 755 | 0,00 | 0,00 | 0,00 | 0,00 | 0,00 | 0,00 | 300,00 | 0,00 | 0,00 | 300,00 |
| | | бюджет муниципальных образований | | 0,00 | 0,00 | 0,00 | 0,00 | 0,00 | 0,00 | 0,00 | 0,00 | 0,00 | 0,00 |
| | | государственные внебюджетные фонды Российской Федерации | | 0,00 | 0,00 | 0,00 | 0,00 | 0,00 | 0,00 | 0,00 | 0,00 | 0,00 | 0,00 |
| | | территориальные государственные внебюджетные фонды | | 0,00 | 0,00 | 0,00 | 0,00 | 0,00 | 0,00 | 0,00 | 0,00 | 0,00 | 0,00 |
| | | иные внебюджетные источники | | 0,00 | 0,00 | 0,00 | 0,00 | 0,00 | 0,00 | 0,00 | 0,00 | 0,00 | 0,00 |
| 4.6.1. | Реализация мероприятий в рамках регионального проекта "Цифровые технологии" | всего: | 755 | 0,00 | 0,00 | 0,00 | 0,00 | 0,00 | 0,00 | 300,00 | 0,00 | 0,00 | 300,00 |
| | | федеральный бюджет (субсидии, субвенции, иные межбюджетные трансферты) | | 0,00 | 0,00 | 0,00 | 0,00 | 0,00 | 0,00 | 0,00 | 0,00 | 0,00 | 0,00 |
| | | краевой бюджет | 755 | 0,00 | 0,00 | 0,00 | 0,00 | 0,00 | 0,00 | 300,00 | 0,00 | 0,00 | 300,00 |
| | | бюджет муниципальных образований | | 0,00 | 0,00 | 0,00 | 0,00 | 0,00 | 0,00 | 0,00 | 0,00 | 0,00 | 0,00 |
| | | государственные внебюджетные фонды Российской Федерации | | 0,00 | 0,00 | 0,00 | 0,00 | 0,00 | 0,00 | 0,00 | 0,00 | 0,00 | 0,00 |
| | | территориальные государственные внебюджетные фонды | | 0,00 | 0,00 | 0,00 | 0,00 | 0,00 | 0,00 | 0,00 | 0,00 | 0,00 | 0,00 |
| | | иные внебюджетные источники | | 0,00 | 0,00 | 0,00 | 0,00 | 0,00 | 0,00 | 0,00 | 0,00 | 0,00 | 0,00 |
| 4.7. | Основное мероприятие 7. Федеральный проект "Цифровое государственное управление" | всего: | 755 | 0,00 | 0,00 | 0,00 | 0,00 | 0,00 | 0,00 | 111 631,79 | 2 430,00 | 2 430,00 | 116 491,79 |
| | | федеральный бюджет (субсидии, субвенции, иные межбюджетные трансферты) | | 0,00 | 0,00 | 0,00 | 0,00 | 0,00 | 0,00 | 0,00 | 0,00 | 0,00 | 0,00 |
| | | краевой бюджет | 755 | 0,00 | 0,00 | 0,00 | 0,00 | 0,00 | 0,00 | 111 631,79 | 2 430,00 | 2 430,00 | 116 491,79 |
| | | бюджет муниципальных образований | | 0,00 | 0,00 | 0,00 | 0,00 | 0,00 | 0,00 | 0,00 | 0,00 | 0,00 | 0,00 |
| | | государственные внебюджетные фонды Российской Федерации | | 0,00 | 0,00 | 0,00 | 0,00 | 0,00 | 0,00 | 0,00 | 0,00 | 0,00 | 0,00 |
| | | территориальные государственные внебюджетные фонды | | 0,00 | 0,00 | 0,00 | 0,00 | 0,00 | 0,00 | 0,00 | 0,00 | 0,00 | 0,00 |
| | | иные внебюджетные источники | | 0,00 | 0,00 | 0,00 | 0,00 | 0,00 | 0,00 | 0,00 | 0,00 | 0,00 | 0,00 |
| 4.7.1. | Выполнение функций краевым государственным казенным учреждением "Информационно технологический центр Приморского края" в рамках реализации регионального проекта "Цифровое государственное управление" | всего: | 755 | 0,00 | 0,00 | 0,00 | 0,00 | 0,00 | 0,00 | 111 631,79 | 0,00 | 0,00 | 111 631,79 |
| | | федеральный бюджет (субсидии, субвенции, иные межбюджетные трансферты) | | 0,00 | 0,00 | 0,00 | 0,00 | 0,00 | 0,00 | 0,00 | 0,00 | 0,00 | 0,00 |
| | | краевой бюджет | 755 | 0,00 | 0,00 | 0,00 | 0,00 | 0,00 | 0,00 | 111 631,79 | 0,00 | 0,00 | 111 631,79 |
| | | бюджет муниципальных образований | | 0,00 | 0,00 | 0,00 | 0,00 | 0,00 | 0,00 | 0,00 | 0,00 | 0,00 | 0,00 |
| | | государственные внебюджетные фонды Российской Федерации | | 0,00 | 0,00 | 0,00 | 0,00 | 0,00 | 0,00 | 0,00 | 0,00 | 0,00 | 0,00 |
| | | территориальные государственные внебюджетные фонды | | 0,00 | 0,00 | 0,00 | 0,00 | 0,00 | 0,00 | 0,00 | 0,00 | 0,00 | 0,00 |
| | | иные внебюджетные источники | | 0,00 | 0,00 | 0,00 | 0,00 | 0,00 | 0,00 | 0,00 | 0,00 | 0,00 | 0,00 |
| 5. | Подпрограмма 5 «Использование результатов космической деятельности и современных геоинформационных технологий в интересах социально-экономического развития Приморского края» | всего | 755 758 763 775 | 65 200,00 | 49 984,10 | 5 565,64 | 60 039,75 | 16 086,81 | 6 443,40 | 34 120,00 | 0,00 | 0,00 | 237 439,70 |
| | | федеральный бюджет (субсидии, субвенции, иные межбюджетные трансферты) | | 0,00 | 0,00 | 0,00 | 0,00 | 0,00 | 0,00 | 0,00 | 0,00 | 0,00 | 0,00 |
| | | краевой бюджет | 755 758 763 775 | 30 400,00 | 8 384,10 | 5 565,64 | 45 000,00 | 13 047,06 | 6 443,40 | 34 120,00 | 0,00 | 0,00 | 142 960,20 |
| | | бюджет муниципальных образований | | 34 800,00 | 41 600,00 | 0,00 | 0,00 | 0,00 | 0,00 | 0,00 | 0,00 | 0,00 | 76 400,00 |
| | | государственные внебюджетные фонды Российской Федерации | | 0,00 | 0,00 | 0,00 | 0,00 | 0,00 | 0,00 | 0,00 | 0,00 | 0,00 | 0,00 |
| | | территориальные государственные внебюджетные фонды | | 0,00 | 0,00 | 0,00 | 0,00 | 0,00 | 0,00 | 0,00 | 0,00 | 0,00 | 0,00 |
| | | иные внебюджетные источники | | 0,00 | 0,00 | 0,00 | 15 039,75 | 3 039,75 | 0,00 | 0,00 | 0,00 | 0,00 | 18 079,50 |
| 5.1. | Основное мероприятие 1. Формирование инфраструктуры пространственных данных Приморского края | всего | 779 755 | 65 200,00 | 49 984,10 | 5 565,64 | 0,00 | 8 247,06 | 1 643,40 | 0,00 | 0,00 | 0,00 | 130 640,20 |
| | | федеральный бюджет (субсидии, субвенции, иные межбюджетные трансферты) | | 0,00 | 0,00 | 0,00 | 0,00 | 0,00 | 0,00 | 0,00 | 0,00 | 0,00 | 0,00 |
| | | краевой бюджет | 779 755 | 30 400,00 | 8 384,10 | 5 565,64 | 0,00 | 8 247,06 | 1 643,40 | 0,00 | 0,00 | 0,00 | 54 240,20 |
| | | бюджет муниципальных образований | | 34 800,00 | 41 600,00 | 0,00 | 0,00 | 0,00 | 0,00 | 0,00 | 0,00 | 0,00 | 76 400,00 |
| | | государственные внебюджетные фонды Российской Федерации | | 0,00 | 0,00 | 0,00 | 0,00 | 0,00 | 0,00 | 0,00 | 0,00 | 0,00 | 0,00 |
| | | территориальные государственные внебюджетные фонды | | 0,00 | 0,00 | 0,00 | 0,00 | 0,00 | 0,00 | 0,00 | 0,00 | 0,00 | 0,00 |
| | | иные внебюджетные источники | | 0,00 | 0,00 | 0,00 | 0,00 | 0,00 | 0,00 | 0,00 | 0,00 | 0,00 | 0,00 |
| 5.1.1. | Развитие программно-технологической инфраструктуры пространственных данных | всего | 779 755 | 65 200,00 | 49 984,10 | 5 565,64 | 0,00 | 8 247,06 | 1 643,40 | 0,00 | 0,00 | 0,00 | 130 640,20 |
| | | федеральный бюджет (субсидии, субвенции, иные межбюджетные трансферты) | | 0,00 | 0,00 | 0,00 | 0,00 | 0,00 | 0,00 | 0,00 | 0,00 | 0,00 | 0,00 |
| | | краевой бюджет | 779 755 | 30 400,00 | 8 384,10 | 5 565,64 | 0,00 | 8 247,06 | 1 643,40 | 0,00 | 0,00 | 0,00 | 54 240,20 |
| | | бюджет муниципальных образований | | 34 800,00 | 41 600,00 | 0,00 | 0,00 | 0,00 | 0,00 | 0,00 | 0,00 | 0,00 | 76 400,00 |
| | | государственные внебюджетные фонды Российской Федерации | | 0,00 | 0,00 | 0,00 | 0,00 | 0,00 | 0,00 | 0,00 | 0,00 | 0,00 | 0,00 |
| | | территориальные государственные внебюджетные фонды | | 0,00 | 0,00 | 0,00 | 0,00 | 0,00 | 0,00 | 0,00 | 0,00 | 0,00 | 0,00 |
| | | иные внебюджетные источники | | 0,00 | 0,00 | 0,00 | 0,00 | 0,00 | 0,00 | 0,00 | 0,00 | 0,00 | 0,00 |
| 5.2. | Основное мероприятие 2. Создание отраслевых региональных информационных систем управления с использованием результатов космической деятельности | всего | 755 758 763 | 0,00 | 0,00 | 0,00 | 60 039,75 | 7 839,75 | 4 800,00 | 0,00 | 0,00 | 0,00 | 72 679,50 |
| | | федеральный бюджет (субсидии, субвенции, иные межбюджетные трансферты) | | 0,00 | 0,00 | 0,00 | 0,00 | 0,00 | 0,00 | 0,00 | 0,00 | 0,00 | 0,00 |
| | | краевой бюджет | 755 758 763 775 | 0,00 | 0,00 | 0,00 | 45 000,00 | 4 800,00 | 4 800,00 | 0,00 | 0,00 | 0,00 | 54 600,00 |
| | | бюджет муниципальных образований | | 0,00 | 0,00 | 0,00 | 0,00 | 0,00 | 0,00 | 0,00 | 0,00 | 0,00 | 0,00 |
| | | государственные внебюджетные фонды Российской Федерации | | 0,00 | 0,00 | 0,00 | 0,00 | 0,00 | 0,00 | 0,00 | 0,00 | 0,00 | 0,00 |
| | | территориальные государственные внебюджетные фонды | | 0,00 | 0,00 | 0,00 | 0,00 | 0,00 | 0,00 | 0,00 | 0,00 | 0,00 | 0,00 |
| | | иные внебюджетные источники | | 0,00 | 0,00 | 0,00 | 15 039,75 | 3 039,75 | 0,00 | 0,00 | 0,00 | 0,00 | 18 079,50 |
| 5.2.1. | Создание и развитие государственной информационной системы учета сдачи леса на пунктах приемки древесины | всего | 763 | 0,00 | 0,00 | 0,00 | 0,00 | 0,00 | 0,00 | 0,00 | 0,00 | 0,00 | 0,00 |
| | | федеральный бюджет (субсидии, субвенции, иные межбюджетные трансферты) | | 0,00 | 0,00 | 0,00 | 0,00 | 0,00 | 0,00 | 0,00 | 0,00 | 0,00 | 0,00 |
| | | краевой бюджет | 763 | 0,00 | 0,00 | 0,00 | 0,00 | 0,00 | 0,00 | 0,00 | 0,00 | 0,00 | 0,00 |
| | | бюджет муниципальных образований | | 0,00 | 0,00 | 0,00 | 0,00 | 0,00 | 0,00 | 0,00 | 0,00 | 0,00 | 0,00 |

| | | | | | | | | | | | | | |
|---|---|---|---|---|---|---|---|---|---|---|---|---|---|
| | | государственные внебюджетные фонды Российской Федерации | | 0,00 | 0,00 | 0,00 | 0,00 | 0,00 | 0,00 | 0,00 | 0,00 | 0,00 | 0,00 |
| | | территориальные государственные внебюджетные фонды | | 0,00 | 0,00 | 0,00 | 0,00 | 0,00 | 0,00 | 0,00 | 0,00 | 0,00 | 0,00 |
| | | иные внебюджетные источники | | 0,00 | 0,00 | 0,00 | 0,00 | 0,00 | 0,00 | 0,00 | 0,00 | 0,00 | 0,00 |
| 5.2.2. | Создание системы космического мониторинга выявления нарушений в сфере лесного хозяйства | всего | 763 | 0,00 | 0,00 | 0,00 | 15 039,75 | 3 039,75 | 0,00 | 0,00 | 0,00 | 0,00 | 18 079,50 |
| | | федеральный бюджет (субсидии, субвенции, иные межбюджетные трансферты) | | 0,00 | 0,00 | 0,00 | 0,00 | 0,00 | 0,00 | 0,00 | 0,00 | 0,00 | 0,00 |
| | | краевой бюджет | | 0,00 | 0,00 | 0,00 | 0,00 | 0,00 | 0,00 | 0,00 | 0,00 | 0,00 | 0,00 |
| | | бюджет муниципальных образований | | 0,00 | 0,00 | 0,00 | 0,00 | 0,00 | 0,00 | 0,00 | 0,00 | 0,00 | 0,00 |
| | | государственные внебюджетные фонды Российской Федерации | | 0,00 | 0,00 | 0,00 | 0,00 | 0,00 | 0,00 | 0,00 | 0,00 | 0,00 | 0,00 |
| | | территориальные государственные внебюджетные фонды | | 0,00 | 0,00 | 0,00 | 0,00 | 0,00 | 0,00 | 0,00 | 0,00 | 0,00 | 0,00 |
| | | иные внебюджетные источники | | 0,00 | 0,00 | 0,00 | 15 039,75 | 3 039,75 | 0,00 | 0,00 | 0,00 | 0,00 | 18 079,50 |
| 5.2.3. | Развитие государственной информационной системы Приморского края «Управление лесным фондом Приморского края» | всего | 755 | 0,00 | 0,00 | 0,00 | 0,00 | 0,00 | 0,00 | 0,00 | 0,00 | 0,00 | 0,00 |
| | | федеральный бюджет (субсидии, субвенции, иные межбюджетные трансферты) | | 0,00 | 0,00 | 0,00 | 0,00 | 0,00 | 0,00 | 0,00 | 0,00 | 0,00 | 0,00 |
| | | краевой бюджет | 755 | 0,00 | 0,00 | 0,00 | 0,00 | 0,00 | 0,00 | 0,00 | 0,00 | 0,00 | 0,00 |
| | | бюджет муниципальных образований | | 0,00 | 0,00 | 0,00 | 0,00 | 0,00 | 0,00 | 0,00 | 0,00 | 0,00 | 0,00 |
| | | государственные внебюджетные фонды Российской Федерации | | 0,00 | 0,00 | 0,00 | 0,00 | 0,00 | 0,00 | 0,00 | 0,00 | 0,00 | 0,00 |
| | | территориальные государственные внебюджетные фонды | | 0,00 | 0,00 | 0,00 | 0,00 | 0,00 | 0,00 | 0,00 | 0,00 | 0,00 | 0,00 |
| | | иные внебюджетные источники | | 0,00 | 0,00 | 0,00 | 0,00 | 0,00 | 0,00 | 0,00 | 0,00 | 0,00 | 0,00 |
| 5.2.4. | Оказание услуг по развитию функциональных возможностей геоаналитической системы «Агроуправление» с использованием данных дистанционного зондирования земли | всего | 758 | 0,00 | 0,00 | 0,00 | 0,00 | 0,00 | 0,00 | 0,00 | 0,00 | 0,00 | 0,00 |
| | | федеральный бюджет (субсидии, субвенции, иные межбюджетные трансферты) | | 0,00 | 0,00 | 0,00 | 0,00 | 0,00 | 0,00 | 0,00 | 0,00 | 0,00 | 0,00 |
| | | краевой бюджет | 758 | 0,00 | 0,00 | 0,00 | 0,00 | 0,00 | 0,00 | 0,00 | 0,00 | 0,00 | 0,00 |
| | | бюджет муниципальных образований | | 0,00 | 0,00 | 0,00 | 0,00 | 0,00 | 0,00 | 0,00 | 0,00 | 0,00 | 0,00 |
| | | государственные внебюджетные фонды Российской Федерации | | 0,00 | 0,00 | 0,00 | 0,00 | 0,00 | 0,00 | 0,00 | 0,00 | 0,00 | 0,00 |
| | | территориальные государственные внебюджетные фонды | | 0,00 | 0,00 | 0,00 | 0,00 | 0,00 | 0,00 | 0,00 | 0,00 | 0,00 | 0,00 |
| | | иные внебюджетные источники | | 0,00 | 0,00 | 0,00 | 0,00 | 0,00 | 0,00 | 0,00 | 0,00 | 0,00 | 0,00 |
| 5.2.5. | Проведение инвентаризации и мониторинга земель сельскохозяйственного и другого назначения, агрономического учета, организация оперативного учета полевых работ с применением систем спутниковой навигации ГЛОНАСС/GPS | всего | 758 | 0,00 | 0,00 | 0,00 | 0,00 | 0,00 | 0,00 | 0,00 | 0,00 | 0,00 | 0,00 |
| | | федеральный бюджет (субсидии, субвенции, иные межбюджетные трансферты) | | 0,00 | 0,00 | 0,00 | 0,00 | 0,00 | 0,00 | 0,00 | 0,00 | 0,00 | 0,00 |
| | | краевой бюджет | 758 | 0,00 | 0,00 | 0,00 | 0,00 | 0,00 | 0,00 | 0,00 | 0,00 | 0,00 | 0,00 |
| | | бюджет муниципальных образований | | 0,00 | 0,00 | 0,00 | 0,00 | 0,00 | 0,00 | 0,00 | 0,00 | 0,00 | 0,00 |
| | | государственные внебюджетные фонды Российской Федерации | | 0,00 | 0,00 | 0,00 | 0,00 | 0,00 | 0,00 | 0,00 | 0,00 | 0,00 | 0,00 |
| | | территориальные государственные внебюджетные фонды | | 0,00 | 0,00 | 0,00 | 0,00 | 0,00 | 0,00 | 0,00 | 0,00 | 0,00 | 0,00 |
| | | иные внебюджетные источники | | 0,00 | 0,00 | 0,00 | 0,00 | 0,00 | 0,00 | 0,00 | 0,00 | 0,00 | 0,00 |
| 5.2.6. | Создание и развитие региональной информационной системы обеспечения градостроительной деятельности (ИСОГД) | всего | 775 | 0,00 | 0,00 | 0,00 | 45 000,00 | 4 800,00 | 4 800,00 | 0,00 | 0,00 | 0,00 | 54 600,00 |
| | | федеральный бюджет (субсидии, субвенции, иные межбюджетные трансферты) | | 0,00 | 0,00 | 0,00 | 0,00 | 0,00 | 0,00 | 0,00 | 0,00 | 0,00 | 0,00 |
| | | краевой бюджет | 775 | 0,00 | 0,00 | 0,00 | 45 000,00 | 4 800,00 | 4 800,00 | 0,00 | 0,00 | 0,00 | 54 600,00 |
| | | бюджет муниципальных образований | | 0,00 | 0,00 | 0,00 | 0,00 | 0,00 | 0,00 | 0,00 | 0,00 | 0,00 | 0,00 |
| | | государственные внебюджетные фонды Российской Федерации | | 0,00 | 0,00 | 0,00 | 0,00 | 0,00 | 0,00 | 0,00 | 0,00 | 0,00 | 0,00 |
| | | территориальные государственные внебюджетные фонды | | 0,00 | 0,00 | 0,00 | 0,00 | 0,00 | 0,00 | 0,00 | 0,00 | 0,00 | 0,00 |
| | | иные внебюджетные источники | | 0,00 | 0,00 | 0,00 | 0,00 | 0,00 | 0,00 | 0,00 | 0,00 | 0,00 | 0,00 |
| 5.2.6.1 | Создание региональной информационной системы обеспечения градостроительной деятельности (ИСОГД) | всего | 775 | 0,00 | 0,00 | 0,00 | 45 000,00 | 4 800,00 | 0,00 | 0,00 | 0,00 | 0,00 | 49 800,00 |
| | | федеральный бюджет (субсидии, субвенции, иные межбюджетные трансферты) | | 0,00 | 0,00 | 0,00 | 0,00 | 0,00 | 0,00 | 0,00 | 0,00 | 0,00 | 0,00 |
| | | краевой бюджет | 775 | 0,00 | 0,00 | 0,00 | 45 000,00 | 4 800,00 | 0,00 | 0,00 | 0,00 | 0,00 | 49 800,00 |
| | | бюджет муниципальных образований | | 0,00 | 0,00 | 0,00 | 0,00 | 0,00 | 0,00 | 0,00 | 0,00 | 0,00 | 0,00 |
| | | государственные внебюджетные фонды Российской Федерации | | 0,00 | 0,00 | 0,00 | 0,00 | 0,00 | 0,00 | 0,00 | 0,00 | 0,00 | 0,00 |
| | | территориальные государственные внебюджетные фонды | | 0,00 | 0,00 | 0,00 | 0,00 | 0,00 | 0,00 | 0,00 | 0,00 | 0,00 | 0,00 |
| | | иные внебюджетные источники | | 0,00 | 0,00 | 0,00 | 0,00 | 0,00 | 0,00 | 0,00 | 0,00 | 0,00 | 0,00 |
| 5.2.6.2 | Подключение к региональной ИСОГД муниципальных образований Приморского края и модернизация региональной ИСОГД | всего | 775 | 0,00 | 0,00 | 0,00 | 0,00 | 0,00 | 4 800,00 | 0,00 | 0,00 | 0,00 | 4 800,00 |
| | | федеральный бюджет (субсидии, субвенции, иные межбюджетные трансферты) | | 0,00 | 0,00 | 0,00 | 0,00 | 0,00 | 0,00 | 0,00 | 0,00 | 0,00 | 0,00 |
| | | краевой бюджет | 775 | 0,00 | 0,00 | 0,00 | 0,00 | 0,00 | 4 800,00 | 0,00 | 0,00 | 0,00 | 4 800,00 |
| | | бюджет муниципальных образований | | 0,00 | 0,00 | 0,00 | 0,00 | 0,00 | 0,00 | 0,00 | 0,00 | 0,00 | 0,00 |
| | | государственные внебюджетные фонды Российской Федерации | | 0,00 | 0,00 | 0,00 | 0,00 | 0,00 | 0,00 | 0,00 | 0,00 | 0,00 | 0,00 |
| | | территориальные государственные внебюджетные фонды | | 0,00 | 0,00 | 0,00 | 0,00 | 0,00 | 0,00 | 0,00 | 0,00 | 0,00 | 0,00 |
| | | иные внебюджетные источники | | 0,00 | 0,00 | 0,00 | 0,00 | 0,00 | 0,00 | 0,00 | 0,00 | 0,00 | 0,00 |
| 5.2.6.3 | Подключение к региональной ИСОГД муниципальных образований Приморского края, модернизация региональной ИСОГД, поддержка и сопровождение эксплуатации региональной ИСОГД в рамках реализации регионального проекта "Информационная инфраструктура" | всего | 775 | 0,00 | 0,00 | 0,00 | 0,00 | 0,00 | 0,00 | 0,00 | 0,00 | 0,00 | 0,00 |
| | | федеральный бюджет (субсидии, субвенции, иные межбюджетные трансферты) | | 0,00 | 0,00 | 0,00 | 0,00 | 0,00 | 0,00 | 0,00 | 0,00 | 0,00 | 0,00 |
| | | краевой бюджет | 775 | 0,00 | 0,00 | 0,00 | 0,00 | 0,00 | 0,00 | 0,00 | 0,00 | 0,00 | 0,00 |
| | | бюджет муниципальных образований | | 0,00 | 0,00 | 0,00 | 0,00 | 0,00 | 0,00 | 0,00 | 0,00 | 0,00 | 0,00 |
| | | государственные внебюджетные фонды Российской Федерации | | 0,00 | 0,00 | 0,00 | 0,00 | 0,00 | 0,00 | 0,00 | 0,00 | 0,00 | 0,00 |
| | | территориальные государственные внебюджетные фонды | | 0,00 | 0,00 | 0,00 | 0,00 | 0,00 | 0,00 | 0,00 | 0,00 | 0,00 | 0,00 |
| | | иные внебюджетные источники | | 0,00 | 0,00 | 0,00 | 0,00 | 0,00 | 0,00 | 0,00 | 0,00 | 0,00 | 0,00 |
| 5.2.7. | Создание региональной информационной системы "Объекты культурного наследия" | всего | 755 | 0,00 | 0,00 | 0,00 | 0,00 | 0,00 | 0,00 | 0,00 | 0,00 | 0,00 | 0,00 |
| | | федеральный бюджет (субсидии, субвенции, иные межбюджетные трансферты) | | 0,00 | 0,00 | 0,00 | 0,00 | 0,00 | 0,00 | 0,00 | 0,00 | 0,00 | 0,00 |
| | | краевой бюджет | 755 | 0,00 | 0,00 | 0,00 | 0,00 | 0,00 | 0,00 | 0,00 | 0,00 | 0,00 | 0,00 |
| | | бюджет муниципальных образований | | 0,00 | 0,00 | 0,00 | 0,00 | 0,00 | 0,00 | 0,00 | 0,00 | 0,00 | 0,00 |
| | | государственные внебюджетные фонды Российской Федерации | | 0,00 | 0,00 | 0,00 | 0,00 | 0,00 | 0,00 | 0,00 | 0,00 | 0,00 | 0,00 |
| | | территориальные государственные внебюджетные фонды | | 0,00 | 0,00 | 0,00 | 0,00 | 0,00 | 0,00 | 0,00 | 0,00 | 0,00 | 0,00 |
| | | иные внебюджетные источники | | 0,00 | 0,00 | 0,00 | 0,00 | 0,00 | 0,00 | 0,00 | 0,00 | 0,00 | 0,00 |
| 5.3. | Основное мероприятие 3. Актуализация цифрового картографического материала на территории Приморского края | всего | 755 | 0,00 | 0,00 | 0,00 | 0,00 | 0,00 | 0,00 | 0,00 | 0,00 | 0,00 | 0,00 |
| | | федеральный бюджет (субсидии, субвенции, иные межбюджетные трансферты) | | 0,00 | 0,00 | 0,00 | 0,00 | 0,00 | 0,00 | 0,00 | 0,00 | 0,00 | 0,00 |
| | | краевой бюджет | 755 | 0,00 | 0,00 | 0,00 | 0,00 | 0,00 | 0,00 | 0,00 | 0,00 | 0,00 | 0,00 |
| | | бюджет муниципальных образований | | 0,00 | 0,00 | 0,00 | 0,00 | 0,00 | 0,00 | 0,00 | 0,00 | 0,00 | 0,00 |
| | | государственные внебюджетные фонды Российской Федерации | | 0,00 | 0,00 | 0,00 | 0,00 | 0,00 | 0,00 | 0,00 | 0,00 | 0,00 | 0,00 |
| | | территориальные государственные внебюджетные фонды | | 0,00 | 0,00 | 0,00 | 0,00 | 0,00 | 0,00 | 0,00 | 0,00 | 0,00 | 0,00 |
| | | иные внебюджетные источники | | 0,00 | 0,00 | 0,00 | 0,00 | 0,00 | 0,00 | 0,00 | 0,00 | 0,00 | 0,00 |
| 5.3.1. | Пополнение и обновление цифрового картографического материала, включая данные дистанционного зондирования Земли сверхвысокого и высокого линейного разрешения на территории Приморского края | всего | 755 | 0,00 | 0,00 | 0,00 | 0,00 | 0,00 | 0,00 | 0,00 | 0,00 | 0,00 | 0,00 |
| | | федеральный бюджет (субсидии, субвенции, иные межбюджетные трансферты) | | 0,00 | 0,00 | 0,00 | 0,00 | 0,00 | 0,00 | 0,00 | 0,00 | 0,00 | 0,00 |
| | | краевой бюджет | 755 | 0,00 | 0,00 | 0,00 | 0,00 | 0,00 | 0,00 | 0,00 | 0,00 | 0,00 | 0,00 |
| | | бюджет муниципальных образований | | 0,00 | 0,00 | 0,00 | 0,00 | 0,00 | 0,00 | 0,00 | 0,00 | 0,00 | 0,00 |
| | | государственные внебюджетные фонды Российской Федерации | | 0,00 | 0,00 | 0,00 | 0,00 | 0,00 | 0,00 | 0,00 | 0,00 | 0,00 | 0,00 |
| | | территориальные государственные внебюджетные фонды | | 0,00 | 0,00 | 0,00 | 0,00 | 0,00 | 0,00 | 0,00 | 0,00 | 0,00 | 0,00 |
| | | иные внебюджетные источники | | 0,00 | 0,00 | 0,00 | 0,00 | 0,00 | 0,00 | 0,00 | 0,00 | 0,00 | 0,00 |
| 5.4 | Основное мероприятие 4. Федеральный проект "Цифровое государственное управление" | всего | 755 | 0,00 | 0,00 | 0,00 | 0,00 | 0,00 | 0,00 | 34 120,00 | 0,00 | 0,00 | 34 120,00 |
| | | федеральный бюджет (субсидии, субвенции, иные межбюджетные трансферты) | | 0,00 | 0,00 | 0,00 | 0,00 | 0,00 | 0,00 | 0,00 | 0,00 | 0,00 | 0,00 |
| | | краевой бюджет | 755 | 0,00 | 0,00 | 0,00 | 0,00 | 0,00 | 0,00 | 34 120,00 | 0,00 | 0,00 | 34 120,00 |
| | | бюджет муниципальных образований | | 0,00 | 0,00 | 0,00 | 0,00 | 0,00 | 0,00 | 0,00 | 0,00 | 0,00 | 0,00 |
| | | государственные внебюджетные фонды Российской Федерации | | 0,00 | 0,00 | 0,00 | 0,00 | 0,00 | 0,00 | 0,00 | 0,00 | 0,00 | 0,00 |
| | | территориальные государственные внебюджетные фонды | | 0,00 | 0,00 | 0,00 | 0,00 | 0,00 | 0,00 | 0,00 | 0,00 | 0,00 | 0,00 |
| | | иные внебюджетные источники | | 0,00 | 0,00 | 0,00 | 0,00 | 0,00 | 0,00 | 0,00 | 0,00 | 0,00 | 0,00 |
| 5.4.1. | Подключение к региональной ИСОГД муниципальных образований Приморского края, модернизация региональной ИСОГД, поддержка и сопровождение эксплуатации региональной ИСОГД в рамках реализации регионального проекта "Цифровое государственное управление" | всего | 755 | 0,00 | 0,00 | 0,00 | 0,00 | 0,00 | 0,00 | 34 120,00 | 0,00 | 0,00 | 34 120,00 |

| | | | | | | | | | | | | | |
|---|---|---|---|---|---|---|---|---|---|---|---|---|---|
| | | федеральный бюджет (субсидии, субвенции, иные межбюджетные трансферты) | | 0,00 | 0,00 | 0,00 | 0,00 | 0,00 | 0,00 | 0,00 | 0,00 | 0,00 | 0,00 |
| | | краевой бюджет | 755 | 0,00 | 0,00 | 0,00 | 0,00 | 0,00 | 0,00 | 34 120,00 | 0,00 | 0,00 | 34 120,00 |
| | | бюджет муниципальных образований | | 0,00 | 0,00 | 0,00 | 0,00 | 0,00 | 0,00 | 0,00 | 0,00 | 0,00 | 0,00 |
| | | государственные внебюджетные фонды Российской Федерации | | 0,00 | 0,00 | 0,00 | 0,00 | 0,00 | 0,00 | 0,00 | 0,00 | 0,00 | 0,00 |
| | | территориальные государственные внебюджетные фонды | | 0,00 | 0,00 | 0,00 | 0,00 | 0,00 | 0,00 | 0,00 | 0,00 | 0,00 | 0,00 |
| | | иные внебюджетные источники | | 0,00 | 0,00 | 0,00 | 0,00 | 0,00 | 0,00 | 0,00 | 0,00 | 0,00 | 0,00 |
| 6. | Подпрограмма № 6 «Информирование населения Приморского края о реализации государственных программ Приморского края и социально значимых проектах и мероприятиях в Приморском крае» | всего: | 771 | 421 111,00 | 453 719,43 | 303 569,08 | 310 948,74 | 349 418,00 | 365 607,63 | 397 859,32 | 368 247,22 | 368 247,22 | 3 338 727,64 |
| | | федеральный бюджет (субсидии, субвенции, иные межбюджетные трансферты) | | 0,00 | 0,00 | 0,00 | 0,00 | 0,00 | 0,00 | 0,00 | 0,00 | 0,00 | 0,00 |
| | | краевой бюджет | 771 | 421 111,00 | 453 719,43 | 303 569,08 | 310 948,74 | 349 418,00 | 365 607,63 | 397 859,32 | 368 247,22 | 368 247,22 | 3 338 727,64 |
| | | бюджет муниципальных образований | | 0,00 | 0,00 | 0,00 | 0,00 | 0,00 | 0,00 | 0,00 | 0,00 | 0,00 | 0,00 |
| | | государственные внебюджетные фонды Российской Федерации | | 0,00 | 0,00 | 0,00 | 0,00 | 0,00 | 0,00 | 0,00 | 0,00 | 0,00 | 0,00 |
| | | территориальные государственные внебюджетные фонды | | 0,00 | 0,00 | 0,00 | 0,00 | 0,00 | 0,00 | 0,00 | 0,00 | 0,00 | 0,00 |
| | | иные внебюджетные источники | | 0,00 | 0,00 | 0,00 | 0,00 | 0,00 | 0,00 | 0,00 | 0,00 | 0,00 | 0,00 |
| 6.1. | Основное мероприятие 1. Реализация государственной информационной политики в Приморском крае | всего: | 771 | 22 117,40 | 22 707,35 | 28 518,86 | 29 034,11 | 26 961,56 | 31 621,89 | 36 054,47 | 31 538,43 | 31 538,43 | 260 092,50 |
| | | федеральный бюджет (субсидии, субвенции, иные межбюджетные трансферты) | | 0,00 | 0,00 | 0,00 | 0,00 | 0,00 | 0,00 | 0,00 | 0,00 | 0,00 | 0,00 |
| | | краевой бюджет | 771 | 22 117,40 | 22 707,35 | 28 518,86 | 29 034,11 | 26 961,56 | 31 621,89 | 36 054,47 | 31 538,43 | 31 538,43 | 260 092,50 |
| | | бюджет муниципальных образований | | 0,00 | 0,00 | 0,00 | 0,00 | 0,00 | 0,00 | 0,00 | 0,00 | 0,00 | 0,00 |
| | | государственные внебюджетные фонды Российской Федерации | | 0,00 | 0,00 | 0,00 | 0,00 | 0,00 | 0,00 | 0,00 | 0,00 | 0,00 | 0,00 |
| | | территориальные государственные внебюджетные фонды | | 0,00 | 0,00 | 0,00 | 0,00 | 0,00 | 0,00 | 0,00 | 0,00 | 0,00 | 0,00 |
| | | иные внебюджетные источники | | 0,00 | 0,00 | 0,00 | 0,00 | 0,00 | 0,00 | 0,00 | 0,00 | 0,00 | 0,00 |
| 6.1.1. | Содержание аппарата управления департамента информационной политики Приморского края | всего: | 771 | 22 117,40 | 22 707,35 | 28 518,86 | 29 034,11 | 26 961,56 | 31 621,89 | 36 054,47 | 31 538,43 | 31 538,43 | 260 092,50 |
| | | федеральный бюджет (субсидии, субвенции, иные межбюджетные трансферты) | | 0,00 | 0,00 | 0,00 | 0,00 | 0,00 | 0,00 | 0,00 | 0,00 | 0,00 | 0,00 |
| | | краевой бюджет | 771 | 22 117,40 | 22 707,35 | 28 518,86 | 29 034,11 | 26 961,56 | 31 621,89 | 36 054,47 | 31 538,43 | 31 538,43 | 260 092,50 |
| | | бюджет муниципальных образований | | 0,00 | 0,00 | 0,00 | 0,00 | 0,00 | 0,00 | 0,00 | 0,00 | 0,00 | 0,00 |
| | | государственные внебюджетные фонды Российской Федерации | | 0,00 | 0,00 | 0,00 | 0,00 | 0,00 | 0,00 | 0,00 | 0,00 | 0,00 | 0,00 |
| | | территориальные государственные внебюджетные фонды | | 0,00 | 0,00 | 0,00 | 0,00 | 0,00 | 0,00 | 0,00 | 0,00 | 0,00 | 0,00 |
| | | иные внебюджетные источники | | 0,00 | 0,00 | 0,00 | 0,00 | 0,00 | 0,00 | 0,00 | 0,00 | 0,00 | 0,00 |
| 6.2. | Основное мероприятие 2. Информирование населения Приморского края | всего: | 771 | 97 585,00 | 84 110,00 | 48 371,65 | 48 735,89 | 48 405,59 | 70 820,51 | 58 865,28 | 48 865,28 | 48 865,28 | 554 624,48 |
| | | федеральный бюджет (субсидии, субвенции, иные межбюджетные трансферты) | | 0,00 | 0,00 | 0,00 | 0,00 | 0,00 | 0,00 | 0,00 | 0,00 | 0,00 | 0,00 |
| | | краевой бюджет | 771 | 97 585,00 | 84 110,00 | 48 371,65 | 48 735,89 | 48 405,59 | 70 820,51 | 58 865,28 | 48 865,28 | 48 865,28 | 554 624,48 |
| | | бюджет муниципальных образований | | 0,00 | 0,00 | 0,00 | 0,00 | 0,00 | 0,00 | 0,00 | 0,00 | 0,00 | 0,00 |
| | | государственные внебюджетные фонды Российской Федерации | | 0,00 | 0,00 | 0,00 | 0,00 | 0,00 | 0,00 | 0,00 | 0,00 | 0,00 | 0,00 |
| | | территориальные государственные внебюджетные фонды | | 0,00 | 0,00 | 0,00 | 0,00 | 0,00 | 0,00 | 0,00 | 0,00 | 0,00 | 0,00 |
| | | иные внебюджетные источники | | 0,00 | 0,00 | 0,00 | 0,00 | 0,00 | 0,00 | 0,00 | 0,00 | 0,00 | 0,00 |
| 6.2.1. | Информирование населения о реализации государственных программ Приморского края, социально значимых проектов и мероприятий в Приморском крае в средствах массовой информации | всего: | 771 | 69 685,00 | 63 610,00 | 30 373,65 | 24 849,54 | 45 406,49 | 68 161,25 | 55 865,28 | 45 865,28 | 45 865,28 | 449 681,77 |
| | | федеральный бюджет (субсидии, субвенции, иные межбюджетные трансферты) | | 0,00 | 0,00 | 0,00 | 0,00 | 0,00 | 0,00 | 0,00 | 0,00 | 0,00 | 0,00 |
| | | краевой бюджет | 771 | 69 685,00 | 63 610,00 | 30 373,65 | 24 849,54 | 45 406,49 | 68 161,25 | 55 865,28 | 45 865,28 | 45 865,28 | 449 681,77 |
| | | бюджет муниципальных образований | | 0,00 | 0,00 | 0,00 | 0,00 | 0,00 | 0,00 | 0,00 | 0,00 | 0,00 | 0,00 |
| | | государственные внебюджетные фонды Российской Федерации | | 0,00 | 0,00 | 0,00 | 0,00 | 0,00 | 0,00 | 0,00 | 0,00 | 0,00 | 0,00 |
| | | территориальные государственные внебюджетные фонды | | 0,00 | 0,00 | 0,00 | 0,00 | 0,00 | 0,00 | 0,00 | 0,00 | 0,00 | 0,00 |
| | | иные внебюджетные источники | | 0,00 | 0,00 | 0,00 | 0,00 | 0,00 | 0,00 | 0,00 | 0,00 | 0,00 | 0,00 |
| 6.2.1.1. | Информирование населения о реализации государственных программ Приморского края, социально значимых проектов и мероприятий в Приморском крае в электронных средствах массовой информации | всего: | 771 | 55 544,43 | 46 610,00 | 21 569,72 | 11 412,40 | 23 304,60 | 47 425,42 | 23 561,28 | 23 561,28 | 23 561,28 | 276 550,41 |
| | | федеральный бюджет (субсидии, субвенции, иные межбюджетные трансферты) | | 0,00 | 0,00 | 0,00 | 0,00 | 0,00 | 0,00 | 0,00 | 0,00 | 0,00 | 0,00 |
| | | краевой бюджет | 771 | 55 544,43 | 46 610,00 | 21 569,72 | 11 412,40 | 23 304,60 | 47 425,42 | 23 561,28 | 23 561,28 | 23 561,28 | 276 550,41 |
| | | бюджет муниципальных образований | | 0,00 | 0,00 | 0,00 | 0,00 | 0,00 | 0,00 | 0,00 | 0,00 | 0,00 | 0,00 |
| | | государственные внебюджетные фонды Российской Федерации | | 0,00 | 0,00 | 0,00 | 0,00 | 0,00 | 0,00 | 0,00 | 0,00 | 0,00 | 0,00 |
| | | территориальные государственные внебюджетные фонды | | 0,00 | 0,00 | 0,00 | 0,00 | 0,00 | 0,00 | 0,00 | 0,00 | 0,00 | 0,00 |
| | | иные внебюджетные источники | | 0,00 | 0,00 | 0,00 | 0,00 | 0,00 | 0,00 | 0,00 | 0,00 | 0,00 | 0,00 |
| 6.2.1.2. | Информирование населения о реализации государственных программ Приморского края, социально значимых проектов и мероприятий в Приморском крае в печатных средствах массовой информации | всего: | 771 | 14 140,57 | 17 000,00 | 8 803,93 | 13 437,14 | 22 101,89 | 20 735,83 | 32 304,00 | 22 304,00 | 22 304,00 | 173 131,36 |
| | | федеральный бюджет (субсидии, субвенции, иные межбюджетные трансферты) | | 0,00 | 0,00 | 0,00 | 0,00 | 0,00 | 0,00 | 0,00 | 0,00 | 0,00 | 0,00 |
| | | краевой бюджет | 771 | 14 140,57 | 17 000,00 | 8 803,93 | 13 437,14 | 22 101,89 | 20 735,83 | 32 304,00 | 22 304,00 | 22 304,00 | 173 131,36 |
| | | бюджет муниципальных образований | | 0,00 | 0,00 | 0,00 | 0,00 | 0,00 | 0,00 | 0,00 | 0,00 | 0,00 | 0,00 |
| | | государственные внебюджетные фонды Российской Федерации | | 0,00 | 0,00 | 0,00 | 0,00 | 0,00 | 0,00 | 0,00 | 0,00 | 0,00 | 0,00 |
| | | территориальные государственные внебюджетные фонды | | 0,00 | 0,00 | 0,00 | 0,00 | 0,00 | 0,00 | 0,00 | 0,00 | 0,00 | 0,00 |
| | | иные внебюджетные источники | | 0,00 | 0,00 | 0,00 | 0,00 | 0,00 | 0,00 | 0,00 | 0,00 | 0,00 | 0,00 |
| 6.2.2. | Обеспечение жителей Приморского края информацией о мероприятиях, проводимых органами исполнительной власти Приморского края и Администрацией Приморского края в честь праздничных дат Российской Федерации и Приморского края, о социально значимых мероприятиях, о мероприятиях, направленных на достижение общественно полезных целей, а также на обеспечение интересов государства | всего: | 771 | 20 000,00 | 20 000,00 | 17 998,00 | 23 886,35 | 0,00 | 200,00 | 0,00 | 0,00 | 0,00 | 82 084,35 |
| | | федеральный бюджет (субсидии, субвенции, иные межбюджетные трансферты) | | 0,00 | 0,00 | 0,00 | 0,00 | 0,00 | 0,00 | 0,00 | 0,00 | 0,00 | 0,00 |
| | | краевой бюджет | 771 | 20 000,00 | 20 000,00 | 17 998,00 | 23 886,35 | 0,00 | 200,00 | 0,00 | 0,00 | 0,00 | 82 084,35 |
| | | бюджет муниципальных образований | | 0,00 | 0,00 | 0,00 | 0,00 | 0,00 | 0,00 | 0,00 | 0,00 | 0,00 | 0,00 |
| | | государственные внебюджетные фонды Российской Федерации | | 0,00 | 0,00 | 0,00 | 0,00 | 0,00 | 0,00 | 0,00 | 0,00 | 0,00 | 0,00 |
| | | территориальные государственные внебюджетные фонды | | 0,00 | 0,00 | 0,00 | 0,00 | 0,00 | 0,00 | 0,00 | 0,00 | 0,00 | 0,00 |
| | | иные внебюджетные источники | | 0,00 | 0,00 | 0,00 | 0,00 | 0,00 | 0,00 | 0,00 | 0,00 | 0,00 | 0,00 |
| 6.2.3. | Мероприятия по противодействию распространению наркотиков | всего: | 771 | 5 300,00 | 500,00 | 0,00 | 0,00 | 0,00 | 0,00 | 0,00 | 0,00 | 0,00 | 5 800,00 |
| | | федеральный бюджет (субсидии, субвенции, иные межбюджетные трансферты) | | 0,00 | 0,00 | 0,00 | 0,00 | 0,00 | 0,00 | 0,00 | 0,00 | 0,00 | 0,00 |
| | | краевой бюджет | 771 | 5 300,00 | 500,00 | 0,00 | 0,00 | 0,00 | 0,00 | 0,00 | 0,00 | 0,00 | 5 800,00 |
| | | бюджет муниципальных образований | | 0,00 | 0,00 | 0,00 | 0,00 | 0,00 | 0,00 | 0,00 | 0,00 | 0,00 | 0,00 |
| | | государственные внебюджетные фонды Российской Федерации | | 0,00 | 0,00 | 0,00 | 0,00 | 0,00 | 0,00 | 0,00 | 0,00 | 0,00 | 0,00 |
| | | территориальные государственные внебюджетные фонды | | 0,00 | 0,00 | 0,00 | 0,00 | 0,00 | 0,00 | 0,00 | 0,00 | 0,00 | 0,00 |
| | | иные внебюджетные источники | | 0,00 | 0,00 | 0,00 | 0,00 | 0,00 | 0,00 | 0,00 | 0,00 | 0,00 | 0,00 |
| 6.2.4. | Мероприятия по профилактике экстремизма и терроризма | всего: | 771 | 300,00 | 0,00 | 0,00 | 0,00 | 0,00 | 0,00 | 0,00 | 0,00 | 0,00 | 300,00 |
| | | федеральный бюджет (субсидии, субвенции, иные межбюджетные трансферты) | | 0,00 | 0,00 | 0,00 | 0,00 | 0,00 | 0,00 | 0,00 | 0,00 | 0,00 | 0,00 |
| | | краевой бюджет | 771 | 300,00 | 0,00 | 0,00 | 0,00 | 0,00 | 0,00 | 0,00 | 0,00 | 0,00 | 300,00 |
| | | бюджет муниципальных образований | | 0,00 | 0,00 | 0,00 | 0,00 | 0,00 | 0,00 | 0,00 | 0,00 | 0,00 | 0,00 |
| | | государственные внебюджетные фонды Российской Федерации | | 0,00 | 0,00 | 0,00 | 0,00 | 0,00 | 0,00 | 0,00 | 0,00 | 0,00 | 0,00 |
| | | территориальные государственные внебюджетные фонды | | 0,00 | 0,00 | 0,00 | 0,00 | 0,00 | 0,00 | 0,00 | 0,00 | 0,00 | 0,00 |
| | | иные внебюджетные источники | | 0,00 | 0,00 | 0,00 | 0,00 | 0,00 | 0,00 | 0,00 | 0,00 | 0,00 | 0,00 |
| 6.2.5. | Мероприятия по профилактике правонарушений и борьбе с преступностью на территории Приморского края | всего: | 771 | 2 300,00 | 0,00 | 0,00 | 0,00 | 0,00 | 0,00 | 0,00 | 0,00 | 0,00 | 2 300,00 |
| | | федеральный бюджет (субсидии, субвенции, иные межбюджетные трансферты) | | 0,00 | 0,00 | 0,00 | 0,00 | 0,00 | 0,00 | 0,00 | 0,00 | 0,00 | 0,00 |
| | | краевой бюджет | 771 | 2 300,00 | 0,00 | 0,00 | 0,00 | 0,00 | 0,00 | 0,00 | 0,00 | 0,00 | 2 300,00 |
| | | бюджет муниципальных образований | | 0,00 | 0,00 | 0,00 | 0,00 | 0,00 | 0,00 | 0,00 | 0,00 | 0,00 | 0,00 |
| | | государственные внебюджетные фонды Российской Федерации | | 0,00 | 0,00 | 0,00 | 0,00 | 0,00 | 0,00 | 0,00 | 0,00 | 0,00 | 0,00 |
| | | территориальные государственные внебюджетные фонды | | 0,00 | 0,00 | 0,00 | 0,00 | 0,00 | 0,00 | 0,00 | 0,00 | 0,00 | 0,00 |
| | | иные внебюджетные источники | | 0,00 | 0,00 | 0,00 | 0,00 | 0,00 | 0,00 | 0,00 | 0,00 | 0,00 | 0,00 |
| 6.2.6. | Размещение социальной рекламы на объектах наружной рекламы, расположенных на территории Приморского края | всего: | | 0,00 | 0,00 | 0,00 | 0,00 | 2 999,10 | 2 459,26 | 3 000,00 | 3 000,00 | 3 000,00 | 14 458,36 |
| | | федеральный бюджет (субсидии, субвенции, иные межбюджетные трансферты) | | 0,00 | 0,00 | 0,00 | 0,00 | 0,00 | 0,00 | 0,00 | 0,00 | 0,00 | 0,00 |
| | | краевой бюджет | | 0,00 | 0,00 | 0,00 | 0,00 | 2 999,10 | 2 459,26 | 3 000,00 | 3 000,00 | 3 000,00 | 14 458,36 |
| | | бюджет муниципальных образований | | 0,00 | 0,00 | 0,00 | 0,00 | 0,00 | 0,00 | 0,00 | 0,00 | 0,00 | 0,00 |
| | | государственные внебюджетные фонды Российской Федерации | | 0,00 | 0,00 | 0,00 | 0,00 | 0,00 | 0,00 | 0,00 | 0,00 | 0,00 | 0,00 |
| | | территориальные государственные внебюджетные фонды | | 0,00 | 0,00 | 0,00 | 0,00 | 0,00 | 0,00 | 0,00 | 0,00 | 0,00 | 0,00 |
| | | иные внебюджетные источники | | 0,00 | 0,00 | 0,00 | 0,00 | 0,00 | 0,00 | 0,00 | 0,00 | 0,00 | 0,00 |

| | | | | | | | | | | | | | |
|---|---|---|---|---|---|---|---|---|---|---|---|---|---|
| 6.3. | Основное мероприятие 3. Обеспечение доступа граждан к информации о реализации государственных программ Приморского края, о социально значимых мероприятиях, о мероприятиях, направленных на достижение общественно полезных целей, а также на обеспечение интересов государства | всего: | 771 | 299 108,60 | 346 902,08 | 215 073,07 | 219 911,24 | 261 063,53 | 249 509,77 | 288 997,37 | 273 105,02 | 273 105,02 | 2 426 775,70 |
| | | федеральный бюджет (субсидии, субвенции, иные межбюджетные трансферты) | | 0,00 | 0,00 | 0,00 | 0,00 | 0,00 | 0,00 | 0,00 | 0,00 | 0,00 | 0,00 |
| | | краевой бюджет | 771 | 299 108,60 | 346 902,08 | 215 073,07 | 219 911,24 | 261 063,53 | 249 509,77 | 288 997,37 | 273 105,02 | 273 105,02 | 2 426 775,70 |
| | | бюджет муниципальных образований | | 0,00 | 0,00 | 0,00 | 0,00 | 0,00 | 0,00 | 0,00 | 0,00 | 0,00 | 0,00 |
| | | государственные внебюджетные фонды Российской Федерации | | 0,00 | 0,00 | 0,00 | 0,00 | 0,00 | 0,00 | 0,00 | 0,00 | 0,00 | 0,00 |
| | | территориальные государственные внебюджетные фонды | | 0,00 | 0,00 | 0,00 | 0,00 | 0,00 | 0,00 | 0,00 | 0,00 | 0,00 | 0,00 |
| | | иные внебюджетные источники | | 0,00 | 0,00 | 0,00 | 0,00 | 0,00 | 0,00 | 0,00 | 0,00 | 0,00 | 0,00 |
| 6.3.1. | Информирование населения о реализации государственных программ Приморского края, о социально значимых мероприятиях, о мероприятиях, направленных на достижение общественно полезных целей, а также на обеспечение интересов государства краевым государственным бюджетным учреждением «Общественное телевидение Приморья» | всего: | 771 | 281 511,33 | 322 585,70 | 151 467,28 | 157 617,16 | 188 748,68 | 168 144,68 | 206 210,61 | 192 742,61 | 192 742,61 | 1 861 770,66 |
| | | федеральный бюджет (субсидии, субвенции, иные межбюджетные трансферты) | | 0,00 | 0,00 | 0,00 | 0,00 | 0,00 | 0,00 | 0,00 | 0,00 | 0,00 | 0,00 |
| | | краевой бюджет | 771 | 281 511,33 | 322 585,70 | 151 467,28 | 157 617,16 | 188 748,68 | 168 144,68 | 206 210,61 | 192 742,61 | 192 742,61 | 1 861 770,66 |
| | | бюджет муниципальных образований | | 0,00 | 0,00 | 0,00 | 0,00 | 0,00 | 0,00 | 0,00 | 0,00 | 0,00 | 0,00 |
| | | государственные внебюджетные фонды Российской Федерации | | 0,00 | 0,00 | 0,00 | 0,00 | 0,00 | 0,00 | 0,00 | 0,00 | 0,00 | 0,00 |
| | | территориальные государственные внебюджетные фонды | | 0,00 | 0,00 | 0,00 | 0,00 | 0,00 | 0,00 | 0,00 | 0,00 | 0,00 | 0,00 |
| | | иные внебюджетные источники | | 0,00 | 0,00 | 0,00 | 0,00 | 0,00 | 0,00 | 0,00 | 0,00 | 0,00 | 0,00 |
| 6.3.1.1. | Предоставление субсидии на финансовое обеспечение выполнения государственного задания краевому государственному бюджетному учреждению «Общественное телевидение Приморья» | всего: | 771 | 190 596,53 | 133 190,90 | 129 696,28 | 138 617,16 | 167 001,30 | 152 650,16 | 170 971,61 | 170 971,61 | 170 971,61 | 1 424 667,16 |
| | | федеральный бюджет (субсидии, субвенции, иные межбюджетные трансферты) | | 0,00 | 0,00 | 0,00 | 0,00 | 0,00 | 0,00 | 0,00 | 0,00 | 0,00 | 0,00 |
| | | краевой бюджет | 771 | 190 596,53 | 133 190,90 | 129 696,28 | 138 617,16 | 167 001,30 | 152 650,16 | 170 971,61 | 170 971,61 | 170 971,61 | 1 424 667,16 |
| | | бюджет муниципальных образований | | 0,00 | 0,00 | 0,00 | 0,00 | 0,00 | 0,00 | 0,00 | 0,00 | 0,00 | 0,00 |
| | | государственные внебюджетные фонды Российской Федерации | | 0,00 | 0,00 | 0,00 | 0,00 | 0,00 | 0,00 | 0,00 | 0,00 | 0,00 | 0,00 |
| | | территориальные государственные внебюджетные фонды | | 0,00 | 0,00 | 0,00 | 0,00 | 0,00 | 0,00 | 0,00 | 0,00 | 0,00 | 0,00 |
| | | иные внебюджетные источники | | 0,00 | 0,00 | 0,00 | 0,00 | 0,00 | 0,00 | 0,00 | 0,00 | 0,00 | 0,00 |
| 6.3.1.2. | Предоставление субсидии на укрепление материально - технической базы краевому государственному бюджетному учреждению «Общественное телевидение Приморья» | всего: | 771 | 90 914,80 | 189 394,80 | 21 771,00 | 19 000,00 | 21 747,38 | 15 494,52 | 35 239,00 | 21 771,00 | 21 771,00 | 437 103,50 |
| | | федеральный бюджет (субсидии, субвенции, иные межбюджетные трансферты) | | 0,00 | 0,00 | 0,00 | 0,00 | 0,00 | 0,00 | 0,00 | 0,00 | 0,00 | 0,00 |
| | | краевой бюджет | 771 | 90 914,80 | 189 394,80 | 21 771,00 | 19 000,00 | 21 747,38 | 15 494,52 | 35 239,00 | 21 771,00 | 21 771,00 | 437 103,50 |
| | | бюджет муниципальных образований | | 0,00 | 0,00 | 0,00 | 0,00 | 0,00 | 0,00 | 0,00 | 0,00 | 0,00 | 0,00 |
| | | государственные внебюджетные фонды Российской Федерации | | 0,00 | 0,00 | 0,00 | 0,00 | 0,00 | 0,00 | 0,00 | 0,00 | 0,00 | 0,00 |
| | | территориальные государственные внебюджетные фонды | | 0,00 | 0,00 | 0,00 | 0,00 | 0,00 | 0,00 | 0,00 | 0,00 | 0,00 | 0,00 |
| | | иные внебюджетные источники | | 0,00 | 0,00 | 0,00 | 0,00 | 0,00 | 0,00 | 0,00 | 0,00 | 0,00 | 0,00 |
| 6.3.2. | Выполнение функций краевым государственным казенным учреждением Приморского края «Приморский краевой центр производства социально значимой информации» по обеспечению доступа граждан к информации о реализации государственных программ Приморского края, проведении социально значимых мероприятий, распространению информации в средствах массовой информации, информационно-телекоммуникационной сети Интернет, иных носителях информации | всего: | 771 | 0,00 | 0,00 | 0,00 | 20 443,64 | 22 883,44 | 25 821,12 | 30 937,18 | 26 815,51 | 26 815,51 | 153 716,40 |
| | | федеральный бюджет (субсидии, субвенции, иные межбюджетные трансферты) | | 0,00 | 0,00 | 0,00 | 0,00 | 0,00 | 0,00 | 0,00 | 0,00 | 0,00 | 0,00 |
| | | краевой бюджет | 771 | 0,00 | 0,00 | 0,00 | 20 443,64 | 22 883,44 | 25 821,12 | 30 937,18 | 26 815,51 | 26 815,51 | 153 716,40 |
| | | бюджет муниципальных образований | | 0,00 | 0,00 | 0,00 | 0,00 | 0,00 | 0,00 | 0,00 | 0,00 | 0,00 | 0,00 |
| | | государственные внебюджетные фонды Российской Федерации | | 0,00 | 0,00 | 0,00 | 0,00 | 0,00 | 0,00 | 0,00 | 0,00 | 0,00 | 0,00 |
| | | территориальные государственные внебюджетные фонды | | 0,00 | 0,00 | 0,00 | 0,00 | 0,00 | 0,00 | 0,00 | 0,00 | 0,00 | 0,00 |
| | | иные внебюджетные источники | | 0,00 | 0,00 | 0,00 | 0,00 | 0,00 | 0,00 | 0,00 | 0,00 | 0,00 | 0,00 |
| 6.3.3. | Информирование населения о реализации государственных программ Приморского края, о социально значимых мероприятиях, о мероприятиях, направленных на достижение общественно полезных целей, а также на обеспечение интересов государства, публикация нормативно-правовых актов краевым государственным автономным учреждением «Редакция газеты «Приморская газета: официальное издание органов государственной власти Приморского края» | всего: | 771 | 17 597,27 | 24 196,38 | 29 927,70 | 22 074,26 | 22 074,26 | 28 817,78 | 24 512,90 | 24 065,90 | 24 065,90 | 217 332,35 |
| | | федеральный бюджет (субсидии, субвенции, иные межбюджетные трансферты) | | 0,00 | 0,00 | 0,00 | 0,00 | 0,00 | 0,00 | 0,00 | 0,00 | 0,00 | 0,00 |
| | | краевой бюджет | 771 | 17 597,27 | 24 196,38 | 29 927,70 | 22 074,26 | 22 074,26 | 28 817,78 | 24 512,90 | 24 065,90 | 24 065,90 | 217 332,35 |
| | | бюджет муниципальных образований | | 0,00 | 0,00 | 0,00 | 0,00 | 0,00 | 0,00 | 0,00 | 0,00 | 0,00 | 0,00 |
| | | государственные внебюджетные фонды Российской Федерации | | 0,00 | 0,00 | 0,00 | 0,00 | 0,00 | 0,00 | 0,00 | 0,00 | 0,00 | 0,00 |
| | | территориальные государственные внебюджетные фонды | | 0,00 | 0,00 | 0,00 | 0,00 | 0,00 | 0,00 | 0,00 | 0,00 | 0,00 | 0,00 |
| | | иные внебюджетные источники | | 0,00 | 0,00 | 0,00 | 0,00 | 0,00 | 0,00 | 0,00 | 0,00 | 0,00 | 0,00 |
| 6.3.3.1. | Предоставление субсидии на финансовое обеспечение выполнения государственного задания краевому государственному автономному учреждению «Редакция газеты «Приморская газета: официальное издание органов государственной власти Приморского края» | всего: | 771 | 16 172,27 | 22 771,38 | 29 502,70 | 21 649,26 | 21 649,26 | 28 817,78 | 24 087,90 | 23 640,90 | 23 640,90 | 211 932,35 |
| | | федеральный бюджет (субсидии, субвенции, иные межбюджетные трансферты) | | 0,00 | 0,00 | 0,00 | 0,00 | 0,00 | 0,00 | 0,00 | 0,00 | 0,00 | 0,00 |
| | | краевой бюджет | 771 | 16 172,27 | 22 771,38 | 29 502,70 | 21 649,26 | 21 649,26 | 28 817,78 | 24 087,90 | 23 640,90 | 23 640,90 | 211 932,35 |
| | | бюджет муниципальных образований | | 0,00 | 0,00 | 0,00 | 0,00 | 0,00 | 0,00 | 0,00 | 0,00 | 0,00 | 0,00 |
| | | государственные внебюджетные фонды Российской Федерации | | 0,00 | 0,00 | 0,00 | 0,00 | 0,00 | 0,00 | 0,00 | 0,00 | 0,00 | 0,00 |
| | | территориальные государственные внебюджетные фонды | | 0,00 | 0,00 | 0,00 | 0,00 | 0,00 | 0,00 | 0,00 | 0,00 | 0,00 | 0,00 |
| | | иные внебюджетные источники | | 0,00 | 0,00 | 0,00 | 0,00 | 0,00 | 0,00 | 0,00 | 0,00 | 0,00 | 0,00 |
| 6.3.3.2. | Предоставление субсидии на укрепление материально-технической базы краевому государственному автономному учреждению «Редакция газеты «Приморская газета: официальное издание органов государственной власти Приморского края» | всего: | 771 | 1 425,00 | 1 425,00 | 425,00 | 425,00 | 425,00 | 0,00 | 425,00 | 425,00 | 425,00 | 5 400,00 |
| | | федеральный бюджет (субсидии, субвенции, иные межбюджетные трансферты) | | 0,00 | 0,00 | 0,00 | 0,00 | 0,00 | 0,00 | 0,00 | 0,00 | 0,00 | 0,00 |
| | | краевой бюджет | 771 | 1 425,00 | 1 425,00 | 425,00 | 425,00 | 425,00 | 0,00 | 425,00 | 425,00 | 425,00 | 5 400,00 |
| | | бюджет муниципальных образований | | 0,00 | 0,00 | 0,00 | 0,00 | 0,00 | 0,00 | 0,00 | 0,00 | 0,00 | 0,00 |
| | | государственные внебюджетные фонды Российской Федерации | | 0,00 | 0,00 | 0,00 | 0,00 | 0,00 | 0,00 | 0,00 | 0,00 | 0,00 | 0,00 |
| | | территориальные государственные внебюджетные фонды | | 0,00 | 0,00 | 0,00 | 0,00 | 0,00 | 0,00 | 0,00 | 0,00 | 0,00 | 0,00 |
| | | иные внебюджетные источники | | 0,00 | 0,00 | 0,00 | 0,00 | 0,00 | 0,00 | 0,00 | 0,00 | 0,00 | 0,00 |
| 6.3.4. | Освещение деятельности органов государственной власти Приморского края краевым государственным автономным учреждением Приморского края «Приморский телевизионный центр» | всего: | 771 | 0,00 | 120,00 | 17 128,09 | 0,00 | 0,00 | 0,00 | 0,00 | 0,00 | 0,00 | 17 248,09 |
| | | федеральный бюджет (субсидии, субвенции, иные межбюджетные трансферты) | | 0,00 | 0,00 | 0,00 | 0,00 | 0,00 | 0,00 | 0,00 | 0,00 | 0,00 | 0,00 |
| | | краевой бюджет | 771 | 0,00 | 120,00 | 17 128,09 | 0,00 | 0,00 | 0,00 | 0,00 | 0,00 | 0,00 | 17 248,09 |
| | | бюджет муниципальных образований | | 0,00 | 0,00 | 0,00 | 0,00 | 0,00 | 0,00 | 0,00 | 0,00 | 0,00 | 0,00 |
| | | государственные внебюджетные фонды Российской Федерации | | 0,00 | 0,00 | 0,00 | 0,00 | 0,00 | 0,00 | 0,00 | 0,00 | 0,00 | 0,00 |
| | | территориальные государственные внебюджетные фонды | | 0,00 | 0,00 | 0,00 | 0,00 | 0,00 | 0,00 | 0,00 | 0,00 | 0,00 | 0,00 |
| | | иные внебюджетные источники | | 0,00 | 0,00 | 0,00 | 0,00 | 0,00 | 0,00 | 0,00 | 0,00 | 0,00 | 0,00 |
| 6.3.4.1. | Предоставление субсидии на финансовое обеспечение выполнения государственного задания краевому государственному автономному учреждению Приморского края «Приморский телевизионный центр» | всего: | 771 | 0,00 | 0,00 | 12 318,09 | 0,00 | 0,00 | 0,00 | 0,00 | 0,00 | 0,00 | 12 318,09 |
| | | федеральный бюджет (субсидии, субвенции, иные межбюджетные трансферты) | | 0,00 | 0,00 | 0,00 | 0,00 | 0,00 | 0,00 | 0,00 | 0,00 | 0,00 | 0,00 |
| | | краевой бюджет | 771 | 0,00 | 0,00 | 12 318,09 | 0,00 | 0,00 | 0,00 | 0,00 | 0,00 | 0,00 | 12 318,09 |
| | | бюджет муниципальных образований | | 0,00 | 0,00 | 0,00 | 0,00 | 0,00 | 0,00 | 0,00 | 0,00 | 0,00 | 0,00 |
| | | государственные внебюджетные фонды Российской Федерации | | 0,00 | 0,00 | 0,00 | 0,00 | 0,00 | 0,00 | 0,00 | 0,00 | 0,00 | 0,00 |
| | | территориальные государственные внебюджетные фонды | | 0,00 | 0,00 | 0,00 | 0,00 | 0,00 | 0,00 | 0,00 | 0,00 | 0,00 | 0,00 |
| | | иные внебюджетные источники | | 0,00 | 0,00 | 0,00 | 0,00 | 0,00 | 0,00 | 0,00 | 0,00 | 0,00 | 0,00 |
| 6.3.4.2. | Предоставление субсидии по укреплению материально технической базы краевому государственному автономному учреждению Приморского края «Приморский телевизионный центр» | всего: | 771 | 0,00 | 0,00 | 4 810,00 | 0,00 | 0,00 | 0,00 | 0,00 | 0,00 | 0,00 | 4 810,00 |
| | | федеральный бюджет (субсидии, субвенции, иные межбюджетные трансферты) | | 0,00 | 0,00 | 0,00 | 0,00 | 0,00 | 0,00 | 0,00 | 0,00 | 0,00 | 0,00 |
| | | краевой бюджет | 771 | 0,00 | 0,00 | 4 810,00 | 0,00 | 0,00 | 0,00 | 0,00 | 0,00 | 0,00 | 4 810,00 |
| | | бюджет муниципальных образований | | 0,00 | 0,00 | 0,00 | 0,00 | 0,00 | 0,00 | 0,00 | 0,00 | 0,00 | 0,00 |
| | | государственные внебюджетные фонды Российской Федерации | | 0,00 | 0,00 | 0,00 | 0,00 | 0,00 | 0,00 | 0,00 | 0,00 | 0,00 | 0,00 |
| | | территориальные государственные внебюджетные фонды | | 0,00 | 0,00 | 0,00 | 0,00 | 0,00 | 0,00 | 0,00 | 0,00 | 0,00 | 0,00 |
| | | иные внебюджетные источники | | 0,00 | 0,00 | 0,00 | 0,00 | 0,00 | 0,00 | 0,00 | 0,00 | 0,00 | 0,00 |

| | | | | | | | | | | | | | |
|---|---|---|---|---|---|---|---|---|---|---|---|---|---|
| 6.3.4.3. | Предоставление субсидии на осуществление мероприятий по ликвидации краевого государственного автономного учреждения Приморского края «Приморский телевизионный центр» | всего: | 771 | 0,00 | 120,00 | 0,00 | 0,00 | 0,00 | 0,00 | 0,00 | 0,00 | 0,00 | 120,00 |
| | | федеральный бюджет (субсидии, субвенции, иные межбюджетные трансферты) | | 0,00 | 0,00 | 0,00 | 0,00 | 0,00 | 0,00 | 0,00 | 0,00 | 0,00 | 0,00 |
| | | краевой бюджет | 771 | 0,00 | 120,00 | 0,00 | 0,00 | 0,00 | 0,00 | 0,00 | 0,00 | 0,00 | 120,00 |
| | | бюджет муниципальных образований | | 0,00 | 0,00 | 0,00 | 0,00 | 0,00 | 0,00 | 0,00 | 0,00 | 0,00 | 0,00 |
| | | государственные внебюджетные фонды Российской Федерации | | 0,00 | 0,00 | 0,00 | 0,00 | 0,00 | 0,00 | 0,00 | 0,00 | 0,00 | 0,00 |
| | | территориальные государственные внебюджетные фонды | | 0,00 | 0,00 | 0,00 | 0,00 | 0,00 | 0,00 | 0,00 | 0,00 | 0,00 | 0,00 |
| | | иные внебюджетные источники | | 0,00 | 0,00 | 0,00 | 0,00 | 0,00 | 0,00 | 0,00 | 0,00 | 0,00 | 0,00 |
| 6.3.5. | Предоставление субсидий из бюджета Приморского края организациям, осуществляющим деятельность в сфере производства и распространения социально значимой продукции средств массовой информации, печатной продукции, а также проведение социально значимых мероприятий в области массовых коммуникаций и информационного обеспечения населения Приморского края | всего: | 771 | 0,00 | 0,00 | 16 550,00 | 19 338,43 | 26 480,41 | 25 767,87 | 25 751,20 | 27 500,00 | 27 500,00 | 168 887,91 |
| | | федеральный бюджет (субсидии, субвенции, иные межбюджетные трансферты) | | 0,00 | 0,00 | 0,00 | 0,00 | 0,00 | 0,00 | 0,00 | 0,00 | 0,00 | 0,00 |
| | | краевой бюджет | 771 | 0,00 | 0,00 | 16 550,00 | 19 338,43 | 26 480,41 | 25 767,87 | 25 751,20 | 27 500,00 | 27 500,00 | 168 887,91 |
| | | бюджет муниципальных образований | | 0,00 | 0,00 | 0,00 | 0,00 | 0,00 | 0,00 | 0,00 | 0,00 | 0,00 | 0,00 |
| | | государственные внебюджетные фонды Российской Федерации | | 0,00 | 0,00 | 0,00 | 0,00 | 0,00 | 0,00 | 0,00 | 0,00 | 0,00 | 0,00 |
| | | территориальные государственные внебюджетные фонды | | 0,00 | 0,00 | 0,00 | 0,00 | 0,00 | 0,00 | 0,00 | 0,00 | 0,00 | 0,00 |
| | | иные внебюджетные источники | | 0,00 | 0,00 | 0,00 | 0,00 | 0,00 | 0,00 | 0,00 | 0,00 | 0,00 | 0,00 |
| 6.3.6. | Предоставление субсидий из краевого бюджета в виде грантов бюджетным и автономным учреждениям, осуществляющим деятельность в сфере производства и распространения социально значимой продукции средств массовой информации | всего: | 771 | 0,00 | 0,00 | 0,00 | 437,75 | 876,74 | 958,32 | 1 585,48 | 1 950,00 | 1 950,00 | 7 758,29 |
| | | федеральный бюджет (субсидии, субвенции, иные межбюджетные трансферты) | | 0,00 | 0,00 | 0,00 | 0,00 | 0,00 | 0,00 | 0,00 | 0,00 | 0,00 | 0,00 |
| | | краевой бюджет | 771 | 0,00 | 0,00 | 0,00 | 437,75 | 876,74 | 958,32 | 1 585,48 | 1 950,00 | 1 950,00 | 7 758,29 |
| | | бюджет муниципальных образований | | 0,00 | 0,00 | 0,00 | 0,00 | 0,00 | 0,00 | 0,00 | 0,00 | 0,00 | 0,00 |
| | | государственные внебюджетные фонды Российской Федерации | | 0,00 | 0,00 | 0,00 | 0,00 | 0,00 | 0,00 | 0,00 | 0,00 | 0,00 | 0,00 |
| | | территориальные государственные внебюджетные фонды | | 0,00 | 0,00 | 0,00 | 0,00 | 0,00 | 0,00 | 0,00 | 0,00 | 0,00 | 0,00 |
| | | иные внебюджетные источники | | 0,00 | 0,00 | 0,00 | 0,00 | 0,00 | 0,00 | 0,00 | 0,00 | 0,00 | 0,00 |
| 6.4. | Основное мероприятие 4. Мониторинг исполнения требований законодательства о рекламе в сфере размещения и эксплуатации наружных рекламных конструкций | всего: | 771 | 2 300,00 | 0,00 | 11 605,50 | 13 267,51 | 12 987,32 | 13 655,46 | 13 942,21 | 14 738,50 | 14 738,50 | 97 235,00 |
| | | федеральный бюджет (субсидии, субвенции, иные межбюджетные трансферты) | | 0,00 | 0,00 | 0,00 | 0,00 | 0,00 | 0,00 | 0,00 | 0,00 | 0,00 | 0,00 |
| | | краевой бюджет | 771 | 2 300,00 | 0,00 | 11 605,50 | 13 267,51 | 12 987,32 | 13 655,46 | 13 942,21 | 14 738,50 | 14 738,50 | 97 235,00 |
| | | бюджет муниципальных образований | | 0,00 | 0,00 | 0,00 | 0,00 | 0,00 | 0,00 | 0,00 | 0,00 | 0,00 | 0,00 |
| | | государственные внебюджетные фонды Российской Федерации | | 0,00 | 0,00 | 0,00 | 0,00 | 0,00 | 0,00 | 0,00 | 0,00 | 0,00 | 0,00 |
| | | территориальные государственные внебюджетные фонды | | 0,00 | 0,00 | 0,00 | 0,00 | 0,00 | 0,00 | 0,00 | 0,00 | 0,00 | 0,00 |
| | | иные внебюджетные источники | | 0,00 | 0,00 | 0,00 | 0,00 | 0,00 | 0,00 | 0,00 | 0,00 | 0,00 | 0,00 |
| 6.4.1. | Выполнение функций краевым государственным казенным учреждением Приморского края «Приморская реклама и информация» в сфере размещения и эксплуатации рекламных конструкций на территории Владивостокского городского округа, Артемовского городского округа, Шкотовского муниципального района и Надеждинского муниципального района | всего: | 771 | 0,00 | 0,00 | 11 605,50 | 13 207,51 | 12 987,32 | 13 465,46 | 13 942,21 | 14 738,50 | 14 738,50 | 94 685,00 |
| | | федеральный бюджет (субсидии, субвенции, иные межбюджетные трансферты) | | 0,00 | 0,00 | 0,00 | 0,00 | 0,00 | 0,00 | 0,00 | 0,00 | 0,00 | 0,00 |
| | | краевой бюджет | 771 | 0,00 | 0,00 | 11 605,50 | 13 207,51 | 12 987,32 | 13 465,46 | 13 942,21 | 14 738,50 | 14 738,50 | 94 685,00 |
| | | бюджет муниципальных образований | | 0,00 | 0,00 | 0,00 | 0,00 | 0,00 | 0,00 | 0,00 | 0,00 | 0,00 | 0,00 |
| | | государственные внебюджетные фонды Российской Федерации | | 0,00 | 0,00 | 0,00 | 0,00 | 0,00 | 0,00 | 0,00 | 0,00 | 0,00 | 0,00 |
| | | территориальные государственные внебюджетные фонды | | 0,00 | 0,00 | 0,00 | 0,00 | 0,00 | 0,00 | 0,00 | 0,00 | 0,00 | 0,00 |
| | | иные внебюджетные источники | | 0,00 | 0,00 | 0,00 | 0,00 | 0,00 | 0,00 | 0,00 | 0,00 | 0,00 | 0,00 |
| 6.4.2. | Исполнение решений, принятых судебными органами в сфере размещения и эксплуатации рекламных конструкций на территории Владивостокского городского округа, Артемовского городского округа, Шкотовского муниципального района, Надеждинского муниципального района | всего: | 771 | 0,00 | 0,00 | 0,00 | 60,00 | 0,00 | 0,00 | 0,00 | 0,00 | 0,00 | 60,00 |
| | | федеральный бюджет (субсидии, субвенции, иные межбюджетные трансферты) | | 0,00 | 0,00 | 0,00 | 0,00 | 0,00 | 0,00 | 0,00 | 0,00 | 0,00 | 0,00 |
| | | краевой бюджет | 771 | 0,00 | 0,00 | 0,00 | 60,00 | 0,00 | 0,00 | 0,00 | 0,00 | 0,00 | 60,00 |
| | | бюджет муниципальных образований | | 0,00 | 0,00 | 0,00 | 0,00 | 0,00 | 0,00 | 0,00 | 0,00 | 0,00 | 0,00 |
| | | государственные внебюджетные фонды Российской Федерации | | 0,00 | 0,00 | 0,00 | 0,00 | 0,00 | 0,00 | 0,00 | 0,00 | 0,00 | 0,00 |
| | | территориальные государственные внебюджетные фонды | | 0,00 | 0,00 | 0,00 | 0,00 | 0,00 | 0,00 | 0,00 | 0,00 | 0,00 | 0,00 |
| | | иные внебюджетные источники | | 0,00 | 0,00 | 0,00 | 0,00 | 0,00 | 0,00 | 0,00 | 0,00 | 0,00 | 0,00 |
| 6.4.3. | Обеспечение полномочий в сфере размещения и эксплуатации рекламных конструкций на территории Владивостокского городского округа, Артемовского городского округа, Шкотовского муниципального района и Надеждинского муниципального района | всего: | 771 | 0,00 | 0,00 | 0,00 | 0,00 | 0,00 | 190,00 | 0,00 | 0,00 | 0,00 | 190,00 |
| | | федеральный бюджет (субсидии, субвенции, иные межбюджетные трансферты) | | 0,00 | 0,00 | 0,00 | 0,00 | 0,00 | 0,00 | 0,00 | 0,00 | 0,00 | 0,00 |
| | | краевой бюджет | 771 | 0,00 | 0,00 | 0,00 | 0,00 | 0,00 | 190,00 | 0,00 | 0,00 | 0,00 | 190,00 |
| | | бюджет муниципальных образований | | 0,00 | 0,00 | 0,00 | 0,00 | 0,00 | 0,00 | 0,00 | 0,00 | 0,00 | 0,00 |
| | | государственные внебюджетные фонды Российской Федерации | | 0,00 | 0,00 | 0,00 | 0,00 | 0,00 | 0,00 | 0,00 | 0,00 | 0,00 | 0,00 |
| | | территориальные государственные внебюджетные фонды | | 0,00 | 0,00 | 0,00 | 0,00 | 0,00 | 0,00 | 0,00 | 0,00 | 0,00 | 0,00 |
| | | иные внебюджетные источники | | 0,00 | 0,00 | 0,00 | 0,00 | 0,00 | 0,00 | 0,00 | 0,00 | 0,00 | 0,00 |
| 6.4.4. | Мероприятия по допризывной подготовке молодежи на территории Приморского края | всего: | 771 | 2 300,00 | 0,00 | 0,00 | 0,00 | 0,00 | 0,00 | 0,00 | 0,00 | 0,00 | 2 300,00 |
| | | федеральный бюджет (субсидии, субвенции, иные межбюджетные трансферты) | | 0,00 | 0,00 | 0,00 | 0,00 | 0,00 | 0,00 | 0,00 | 0,00 | 0,00 | 0,00 |
| | | краевой бюджет | 771 | 2 300,00 | 0,00 | 0,00 | 0,00 | 0,00 | 0,00 | 0,00 | 0,00 | 0,00 | 2 300,00 |
| | | бюджет муниципальных образований | | 0,00 | 0,00 | 0,00 | 0,00 | 0,00 | 0,00 | 0,00 | 0,00 | 0,00 | 0,00 |
| | | государственные внебюджетные фонды Российской Федерации | | 0,00 | 0,00 | 0,00 | 0,00 | 0,00 | 0,00 | 0,00 | 0,00 | 0,00 | 0,00 |
| | | территориальные государственные внебюджетные фонды | | 0,00 | 0,00 | 0,00 | 0,00 | 0,00 | 0,00 | 0,00 | 0,00 | 0,00 | 0,00 |
| | | иные внебюджетные источники | | 0,00 | 0,00 | 0,00 | 0,00 | 0,00 | 0,00 | 0,00 | 0,00 | 0,00 | 0,00 |
| 6.4.4.1. | Проведение краевого творческого конкурса среди средств массовой информации Приморского края на лучший материал, освещающий тему допризывной подготовки молодежи к службе в армии | всего: | 771 | 300,00 | 0,00 | 0,00 | 0,00 | 0,00 | 0,00 | 0,00 | 0,00 | 0,00 | 300,00 |
| | | федеральный бюджет (субсидии, субвенции, иные межбюджетные трансферты) | | 0,00 | 0,00 | 0,00 | 0,00 | 0,00 | 0,00 | 0,00 | 0,00 | 0,00 | 0,00 |
| | | краевой бюджет | 771 | 300,00 | 0,00 | 0,00 | 0,00 | 0,00 | 0,00 | 0,00 | 0,00 | 0,00 | 300,00 |
| | | бюджет муниципальных образований | | 0,00 | 0,00 | 0,00 | 0,00 | 0,00 | 0,00 | 0,00 | 0,00 | 0,00 | 0,00 |
| | | государственные внебюджетные фонды Российской Федерации | | 0,00 | 0,00 | 0,00 | 0,00 | 0,00 | 0,00 | 0,00 | 0,00 | 0,00 | 0,00 |
| | | территориальные государственные внебюджетные фонды | | 0,00 | 0,00 | 0,00 | 0,00 | 0,00 | 0,00 | 0,00 | 0,00 | 0,00 | 0,00 |
| | | иные внебюджетные источники | | 0,00 | 0,00 | 0,00 | 0,00 | 0,00 | 0,00 | 0,00 | 0,00 | 0,00 | 0,00 |
| 6.4.4.2. | Изготовление и размещение щитов наружной рекламы на тему военно-патриотического воспитания молодежи | всего: | 771 | 1 500,00 | 0,00 | 0,00 | 0,00 | 0,00 | 0,00 | 0,00 | 0,00 | 0,00 | 1 500,00 |
| | | федеральный бюджет (субсидии, субвенции, иные межбюджетные трансферты) | | 0,00 | 0,00 | 0,00 | 0,00 | 0,00 | 0,00 | 0,00 | 0,00 | 0,00 | 0,00 |
| | | краевой бюджет | 771 | 1 500,00 | 0,00 | 0,00 | 0,00 | 0,00 | 0,00 | 0,00 | 0,00 | 0,00 | 1 500,00 |
| | | бюджет муниципальных образований | | 0,00 | 0,00 | 0,00 | 0,00 | 0,00 | 0,00 | 0,00 | 0,00 | 0,00 | 0,00 |
| | | государственные внебюджетные фонды Российской Федерации | | 0,00 | 0,00 | 0,00 | 0,00 | 0,00 | 0,00 | 0,00 | 0,00 | 0,00 | 0,00 |
| | | территориальные государственные внебюджетные фонды | | 0,00 | 0,00 | 0,00 | 0,00 | 0,00 | 0,00 | 0,00 | 0,00 | 0,00 | 0,00 |
| | | иные внебюджетные источники | | 0,00 | 0,00 | 0,00 | 0,00 | 0,00 | 0,00 | 0,00 | 0,00 | 0,00 | 0,00 |
| 6.4.4.3. | Изготовление полиграфической продукции с изображением государственных символов Российской Федерации. Изготовление информационных стендов военно-патриотической направленности | всего: | 771 | 500,00 | 0,00 | 0,00 | 0,00 | 0,00 | 0,00 | 0,00 | 0,00 | 0,00 | 500,00 |
| | | федеральный бюджет (субсидии, субвенции, иные межбюджетные трансферты) | | 0,00 | 0,00 | 0,00 | 0,00 | 0,00 | 0,00 | 0,00 | 0,00 | 0,00 | 0,00 |
| | | краевой бюджет | 771 | 500,00 | 0,00 | 0,00 | 0,00 | 0,00 | 0,00 | 0,00 | 0,00 | 0,00 | 500,00 |
| | | бюджет муниципальных образований | | 0,00 | 0,00 | 0,00 | 0,00 | 0,00 | 0,00 | 0,00 | 0,00 | 0,00 | 0,00 |
| | | государственные внебюджетные фонды Российской Федерации | | 0,00 | 0,00 | 0,00 | 0,00 | 0,00 | 0,00 | 0,00 | 0,00 | 0,00 | 0,00 |
| | | территориальные государственные внебюджетные фонды | | 0,00 | 0,00 | 0,00 | 0,00 | 0,00 | 0,00 | 0,00 | 0,00 | 0,00 | 0,00 |
| | | иные внебюджетные источники | | 0,00 | 0,00 | 0,00 | 0,00 | 0,00 | 0,00 | 0,00 | 0,00 | 0,00 | 0,00 |

»

1 ЯНВАРЯ 2020 Г.•СРЕДА•№ 1 (1735)
ПРИМОРСКАЯ ГАЗЕТА

ДЕПАРТАМЕНТ ПО ТАРИФАМ ПРИМОРСКОГО КРАЯ

## ПОСТАНОВЛЕНИЕ № 66/1

25 декабря 2019 года г. Владивосток

### О внесении изменений в постановление департамента по тарифам Приморского края от 25 июля 2013 года № 45/10 «Об утверждении цен на твердое топливо (уголь), реализуемое гражданам, управляющим организациям, товариществам собственников жилья, жилищным, жилищно-строительным или иным специализированным потребительским кооперативам, созданным в целях удовлетворения потребностей граждан в жилье, на территориях муниципальных образований Приморского края»

На основании постановления Правительства Российской Федерации от 07 марта 1995 года № 239 «О мерах по упорядочению государственного регулирования цен (тарифов)», Положения о департаменте по тарифам Приморского края, утвержденного постановлением Администрации Приморского края от 14 февраля 2019 года № 85-па «Об утверждении Положения о департаменте по тарифам Приморского края», учитывая заявление хозяйствующего субъекта от 12 ноября 2019 года № 27-5829, департамент по тарифам Приморского края

ПОСТАНОВЛЯЕТ:

1. Внести изменения в приложение «Цены на твердое топливо (уголь), реализуемое гражданам, управляющим организациям, товариществам собственников жилья, жилищным, жилищно-строительным или иным специализированным потребительским кооперативам, созданным в целях удовлетворения потребностей граждан в жилье, на территориях муниципальных образований Приморского края» к постановлению департамента по тарифам Приморского края от 25 июля 2013 года № 45/10 «Об утверждении цен на твердое топливо (уголь), реализуемое гражданам, управляющим организациям, товариществам собственников жилья, жилищным, жилищно-строительным или иным специализированным потребительским кооперативам, созданным в целях удовлетворения потребностей граждан в жилье, на территориях муниципальных образований Приморского края» (в редакции постановлений департамента по тарифам Приморского края от 13 июля 2016 года № 33/3, от 05 октября 2016 года № 48/9, от 11 января 2017 года № 1/3, от 23 августа 2017 года № 42/3, от 20 июня 2018 года № 28/5, 22 мая 2019 года № 20/5), изложив строки № 31-37 в новой редакции:

| | | | |
|---|---|---|---|
| 31. | Михайловское сельское поселение | 1БПК | 1884,86 |
| 32. | Новошахтинское городское поселение | 1БПК | 1884,86 |
| 33. | Осиновское сельское поселение | 1БПК | 1884,86 |
| 34. | Сунятсенское сельское поселение | 1БПК | 1884,86 |
| 35. | Григорьевское сельское поселение | 1БПК | 1884,86 |
| 36. | Ивановское сельское поселение | 1БПК | 1884,86 |
| 37. | Кремовское сельское поселение | 1БПК | 1884,86 |

2. Настоящее постановление вступает в силу со дня его официального опубликования.

*Директор департамента по тарифам Приморского края В.А. Малюшицкий*

ДЕПАРТАМЕНТ ПО ТАРИФАМ ПРИМОРСКОГО КРАЯ

## ПОСТАНОВЛЕНИЕ № 66/2

25 декабря 2019 года г. Владивосток

### Об установлении долгосрочных параметров регулирования и тарифов на тепловую энергию (мощность), поставляемую потребителям акционерного общества «Уссурийское предприятие тепловых сетей», на период с 2020 по 2022 годы

В соответствии с Федеральным законом от 27 июля 2010 года № 190-ФЗ «О теплоснабжении», постановлением Правительства Российской Федерации от 22 октября 2012 года № 1075 «О ценообразовании в сфере теплоснабжения», Положением о департаменте по тарифам Приморского края, утвержденным постановлением Администрации Приморского края от 14 февраля 2019 года № 85-па «Об утверждении Положения о департаменте по тарифам Приморского края», решением правления департамента по тарифам Приморского края от 25 декабря 2019 года № 68 департамент по тарифам Приморского края

ПОСТАНОВЛЯЕТ:

1. Установить долгосрочные параметры регулирования на период с 2020 по 2022 годы для формирования тарифов на тепловую энергию (мощность), поставляемую потребителям акционерного общества «Уссурийское предприятие тепловых сетей» с использованием метода индексации установленных тарифов, согласно приложению № 1.

2.Установить тарифы на тепловую энергию (мощность) для потребителей филиала «Приморская генерация» акционерного общества «Уссурийское предприятие тепловых сетей» на период с 2020 по 2022 годы согласно приложению № 2.

3.Признать утратившим силу постановление департамента по тарифам Приморского края от 19 декабря 2017 года № 72/7 «Об установлении долгосрочных параметров регулирования и тарифов на тепловую энергию (мощность), поставляемую Уссурийским муниципальным унитарным предприятием тепловых сетей Уссурийского городского округа на период с 2018 по 2022 годы» (в редакции постановления департамента по тарифам Приморского края от 05 декабря 2018 года № 65/1).

4. Настоящее постановление вступает в силу с 01 января 2020 года.

*Директор департамента по тарифам Приморского края В.А. Малюшицкий*

Приложение № 1
к постановлению
департамента по тарифам Приморского края
от 25 декабря 2019 года № 66/2

### Долгосрочные параметры регулирования на период с 2020 по 2022 годы для формирования тарифов на тепловую энергию (мощность), поставляемую потребителям акционерного общества «Уссурийское предприятие тепловых сетей», с использованием метода индексации установленных тарифов

| Год | Базовый уровень операционных расходов | Индекс эффективности операционных расходов | Показатели энергосбережения энергетической эффективности <*> | Динамика изменения расходов на топливо <**> |
|---|---|---|---|---|
| | тыс. руб. | % | | - |
| 2020 | 534 305,70 | 1 | - | - |
| 2021 | - | 1 | - | - |
| 2022 | - | 1 | - | - |

<*> К показателям энергетической эффективности объекта теплоснабжения относятся в соответствии с пунктом 6 Правил определения плановых и расчета фактических значений показателей надежности и энергетической эффективности объектов теплоснабжения, а также определения достижения организацией, осуществляющей регулируемые виды деятельности в сфере теплоснабжения, указанных плановых значений, утвержденных постановлением Правительства Российской Федерации от 16 мая 2014 г № 452:

а) удельный расход топлива на производство единицы тепловой энергии, отпускаемой с коллекторов источников тепловой энергии (кгут/Гкал);

б) отношение величины технологических потерь тепловой энергии, теплоносителя к материальной характеристике тепловой сети (Гкал/м2);

в) величина технологических потерь при передаче тепловой энергии, теплоносителя по тепловым сетям (Гкал).

<**> Понижающий коэффициент на переходный период в соответствии с Правилами распределения расхода топлива не применяется.

*Директор департамента по тарифам Приморского края В.А. Малюшицкий*

Приложение № 2
к постановлению
департамента по тарифам Приморского края
от 25 декабря 2019 года № 66/2

### Тарифы на тепловую энергию (мощность) для потребителей акционерного общества «Уссурийское предприятие тепловых сетей» на период с 2020 по 2022 годы

| Вид тарифа | Год | Вода | |
|---|---|---|---|
| | | с 01 января по 30 июня | с 01 июля по 31 декабря |
| Для потребителей, в случае отсутствия дифференциации тарифов по схеме подключения | | | |
| одноставочный, руб./Гкал, без НДС | 2020 | 3 010,00 | 3103,94 |
| | 2021 | 3 103,94 | 3190,89 |
| | 2022 | 3 190,89 | 3273,16 |
| Население (тарифы указываются с учетом НДС) | | | |
| одноставочный, руб./Гкал | 2020 | 3 612,00 | 3 724,73 |
| | 2021 | 3 724,73 | 3 829,07 |
| | 2022 | 3 829,07 | 3 927,79 |

Примечание: население Приморского края и потребители, приравненные к населению Приморского края, рассчитываются за тепловую энергию в соответствии с Законом Приморского края от 19 июня 2015 года № 640-КЗ «О льготном тарифе на тепловую энергию (мощность) и максимальном уровне розничных цен на сжиженный газ, реализуемый из групповых газовых резервуарных установок для бытовых нужд населения, на территории Приморского края и о внесении изменений в закон Приморского края «О защите прав граждан в жилищно-коммунальной сфере»» по льготному тарифу на тепловую энергию (мощность), установленному департаментом по тарифам Приморского края.

*Директор департамента по тарифам Приморского края В.А. Малюшицкий*

ДЕПАРТАМЕНТ ПО ТАРИФАМ ПРИМОРСКОГО КРАЯ

## ПОСТАНОВЛЕНИЕ № 66/3

25 декабря 2019 года г. Владивосток

### Об установлении долгосрочных параметров регулирования и тарифов на услуги по передаче тепловой энергии по сетям акционерного общества «Уссурийское предприятие тепловых сетей» Уссурийского городского округа, вырабатываемой Дальневосточной Дирекцией по тепловодоснабжению структурного подразделения Центральной дирекции по тепловодоснабжению – филиала открытого акционерного общества «Российские железные дороги» на период с 2020 по 2022 годы

В соответствии с Федеральным законом от 27 июля 2010 года № 190-ФЗ «О теплоснабжении», постановлением Правительства Российской Федерации от 22 октября 2012 года № 1075 «О ценообразовании в сфере теплоснабжения», Положением о департаменте по тарифам Приморского края, утвержденным постановлением Администрации Приморского края от 14 февраля 2019 года № 85-па «Об утверждении Положения о департаменте по тарифам Приморского края», решением правления департамента по тарифам Приморского края от 25 декабря 2019 года № 68 департамент по тарифам Приморского края

ПОСТАНОВЛЯЕТ:

1. Установить долгосрочные параметры регулирования на период с 2020 по 2022 годы для формирования тарифов на услуги по передаче тепловой энергии по сетям акционерного общества «Уссурийское предприятие тепловых сетей» Уссурийского городского округа, вырабатываемой Дальневосточной Дирекцией по тепловодоснабжению структурного подразделения Центральной дирекции по тепловодоснабжению – филиала открытого акционерного общества «Российские железные дороги», с использованием метода индексации установленных тарифов согласно приложению № 1.

2. Установить тарифы на услуги по передаче тепловой энергии по сетям акционерного общества «Уссурийское предприятие тепловых сетей» Уссурийского городского округа, вырабатываемой Дальневосточной Дирекцией по тепловодоснабжению структурного подразделения Центральной дирекции по тепловодоснабжению – филиала открытого акционерного общества «Российские железные дороги», на период с 2020 по 2022 годы согласно приложению № 2.

3. Настоящее постановление вступает в силу с 01 января 2020 года.

*Директор департамента по тарифам Приморского края В.А. Малюшицкий*

Приложение № 1
к постановлению
департамента по тарифам Приморского края
от 25 декабря 2019 года № 66/3

### Долгосрочные параметры регулирования на период с 2020 по 2022 годы для формирования тарифов на услуги по передаче тепловой энергии по сетям акционерного общества «Уссурийское предприятие тепловых сетей» Уссурийского городского округа, вырабатываемой Дальневосточной Дирекцией по тепловодоснабжению структурного подразделения Центральной дирекции по тепловодоснабжению – филиала открытого акционерного общества «Российские железные дороги» с использованием метода индексации установленных тарифов

| Год | Базовый уровень операционных расходов | Индекс эффективности операционных расходов | Показатели энергосбережения энергетической эффективности <*> | Динамика изменения расходов на топливо <**> |
|---|---|---|---|---|
| | тыс. руб. | % | | - |
| 2020 | 971,868 | 1 | - | - |
| 2021 | - | 1 | - | - |
| 2022 | - | 1 | - | - |

<*> К показателям энергетической эффективности объекта теплоснабжения относятся в соответствии с пунктом 6 Правил определения плановых и расчета фактических значений показателей надежности и энергетической эффективности объектов теплоснабжения, а также определения достижения организацией, осуществляющей регулируемые виды деятельности в сфере теплоснабжения, указанных плановых значений, утвержденных постановлением Правительства Российской Федерации от 16 мая 2014 г № 452:

а) удельный расход топлива на производство единицы тепловой энергии, отпускаемой с коллекторов источников тепловой энергии (кгут/Гкал);

б) отношение величины технологических потерь тепловой энергии, теплоносителя к материальной характеристике тепловой сети (Гкал/м2);

в) величина технологических потерь при передаче тепловой энергии, теплоносителя по тепловым сетям (Гкал).

<**> Понижающий коэффициент на переходный период в соответствии с Правилами распределения расхода топлива не применяется.

*Директор департамента по тарифам Приморского края В.А. Малюшицкий*

Приложение № 2
к постановлению
департамента по тарифам Приморского края
от 25 декабря 2019 года № 66/3

### Тарифы на услуги по передаче тепловой энергии по сетям акционерного общества «Уссурийское предприятие тепловых сетей» Уссурийского городского округа, вырабатываемой Дальневосточной Дирекцией по тепловодоснабжению структурного подразделения Центральной дирекции по тепловодоснабжению – филиала открытого акционерного общества «Российские железные дороги», на период с 2020 по 2022 годы

| Вид тарифа | Год | Вид теплоносителя | |
|---|---|---|---|
| | | Вода | |
| | | с 01 января по 30 июня | с 01 июля по 31 декабря |
| Для потребителей, в случае отсутствия дифференциации тарифов по схеме подключения | | | |
| двухставочный | X | X | X |
| ставка за тепловую энергию, тыс. руб./Гкал (без НДС) | 2020 | 0 | 0 |
| | 2021 | 0 | 0 |
| | 2022 | 0 | 0 |
| ставка за содержание тепловой мощности, тыс. руб./Гкал/ч в мес. (без НДС) | 2020 | 33,550 | 34,629 |
| | 2021 | 34,629 | 35,442 |
| | 2022 | 35,442 | 36,788 |

*Директор департамента по тарифам Приморского края В.А. Малюшицкий*

ДЕПАРТАМЕНТ ПО ТАРИФАМ ПРИМОРСКОГО КРАЯ

## ПОСТАНОВЛЕНИЕ № 66/4

25 декабря 2019 года г. Владивосток

### Об установлении долгосрочных параметров регулирования и тарифов на услуги по передаче тепловой энергии по сетям акционерного общества «Уссурийское предприятие тепловых сетей» на период с 2020 по 2023 годы

В соответствии с Федеральным законом от 27 июля 2010 года № 190-ФЗ «О теплоснабжении», постановлением Правитель-

ства Российской Федерации от 22 октября 2012 года № 1075 «О ценообразовании в сфере теплоснабжения», на основании Положения о департаменте по тарифам Приморского края, утвержденным постановлением Администрации Приморского края от 14 февраля 2019 года № 85-па «Об утверждении Положения о департаменте по тарифам Приморского края», решения правления департамента по тарифам Приморского края от 25 декабря 2019 года № 68 департамент по тарифам Приморского края

ПОСТАНОВЛЯЕТ:

1. Установить долгосрочные параметры регулирования на период с 2020 по 2022 годы для формирования тарифов на услуги по передаче тепловой энергии по сетям акционерного общества «Уссурийское предприятие тепловых сетей» с использованием метода индексации установленных тарифов, согласно приложению № 1.

2. Установить тарифы на услуги по передаче тепловой энергии по сетям акционерного общества «Уссурийское предприятие тепловых сетей» на период с 2020 по 2022 годы согласно приложению № 2.

3. Признать утратившим силу постановление департамента по тарифам Приморского края от 26 сентября 2018 года № 47/2 «Об установлении долгосрочных параметров регулирования и тарифов на услуги по передаче тепловой энергии по сетям Уссурийского муниципального унитарного предприятия тепловых сетей Уссурийского городского округа на период регулирования с 2019 по 2023 годы».

4. Настоящее постановление вступает в силу с 01 января 2020 года.

*Директор департамента по тарифам Приморского края В.А. Малюшицкий*

Приложение № 1
к постановлению
департамента по тарифам Приморского края
от 25 декабря 2019 года № 66/4

**Долгосрочные параметры регулирования для формирования тарифов на услуги по передаче тепловой энергии по сетям акционерного общества «Уссурийское предприятие тепловых сетей» на период с 2020 по 2022 годы с использованием метода индексации установленных тарифов**

| Год | Базовый уровень операционных расходов | Индекс эффективности операционных расходов | Показатели энергосбережения энергетической эффективности <*> | Динамика изменения расходов на топливо <**> |
|---|---|---|---|---|
| | тыс. руб. | % | | - |
| 2020 | 366,06 | 1 | - | - |
| 2021 | - | 1 | - | - |
| 2022 | - | 1 | - | - |

<*> К показателям энергетической эффективности объекта теплоснабжения относятся в соответствии с пунктом 6 Правил определения плановых и расчета фактических значений показателей надежности и энергетической эффективности объектов теплоснабжения, а также определения достижения организацией, осуществляющей регулируемые виды деятельности в сфере теплоснабжения, указанных плановых значений, утвержденных постановлением Правительства Российской Федерации от 16 мая 2014 г № 452:

а) удельный расход топлива на производство единицы тепловой энергии, отпускаемой с коллекторов источников тепловой энергии (кгут/Гкал);

б) отношение величины технологических потерь тепловой энергии, теплоносителя к материальной характеристике тепловой сети (Гкал/м2);

в) величина технологических потерь при передаче тепловой энергии, теплоносителя по тепловым сетям (Гкал).

<**> Понижающий коэффициент на переходный период в соответствии с Правилами распределения расхода топлива не применяется.

*Директор департамента по тарифам Приморского края В.А. Малюшицкий*

Приложение № 2
к постановлению
департамента по тарифам Приморского края
от 25 декабря 2019 года № 66/4

**Тарифы на услуги по передаче тепловой энергии по сетям акционерного общества «Уссурийское предприятие тепловых сетей» на период с 2020 по 2022 годы**

| Вид тарифа | Год | Вид теплоносителя | |
|---|---|---|---|
| | | Вода | |
| | | с 01 января по 30 июня | с 01 июля по 31 декабря |
| Для потребителей, в случае отсутствия дифференциации тарифов по схеме подключения | | | |
| двухставочный | X | X | X |
| ставка за тепловую энергию, тыс. руб./Гкал | 2020 | 0 | 0 |
| | 2021 | 0 | 0 |
| | 2022 | 0 | 0 |
| ставка за содержание тепловой мощности, тыс. руб./Гкал/ч в мес. | 2020 | 18,600 | 18,835 |
| | 2021 | 18,835 | 19,680 |
| | 2022 | 19,680 | 19,948 |

*Директор департамента по тарифам Приморского края В.А. Малюшицкий*

ДЕПАРТАМЕНТ ПО ТАРИФАМ ПРИМОРСКОГО КРАЯ

## ПОСТАНОВЛЕНИЕ № 66/5

25 декабря 2019 года г. Владивосток

**Об установлении платы за подключение заявителей Уссурийского городского округа к системам теплоснабжения акционерного общества «Уссурийское предприятие тепловых сетей» Уссурийского городского округа на 2020 год**

В соответствии с Федеральным законом от 27 июля 2010 года № 190-ФЗ «О теплоснабжении», постановлением Правительства Российской Федерации от 22 октября 2012 года № 1075 «О ценообразовании в сфере теплоснабжения», Положением о департаменте по тарифам Приморского края, утвержденным постановлением Администрации Приморского края от 14 февраля 2019 года № 85-па «Об утверждении Положения о департаменте по тарифам Приморского края», решением правления департамента по тарифам Приморского края от 25 декабря 2019 года № 68 департамент по тарифам Приморского края

ПОСТАНОВЛЯЕТ:

1. Установить и ввести в действие с 01 января 2020 года по 31 декабря 2020 года плату за подключение заявителей Уссурийского городского округа к системам теплоснабжения акционерного общества «Уссурийское предприятие тепловых сетей» Уссурийского городского округа согласно приложению.

2. Настоящее постановление вступает в силу с 01 января 2020 года.

*Директор департамента по тарифам Приморского края В.А. Малюшицкий*

Приложение
к постановлению
департамента по тарифам Приморского края
от 25 декабря 2019 года № 66/5

**Плата за подключение заявителей Уссурийского городского округа к системам теплоснабжения акционерного общества «Уссурийское предприятие тепловых сетей» Уссурийского городского округа на 2020 год**

| № п/п | Наименование | Значение, тыс. руб./Гкал/час |
|---|---|---|
| 1 | 2 | 3 |
| Плата за подключение объектов заявителей в расчете на единицу мощности подключаемой тепловой нагрузки, в том числе: | | |
| 1. | Расходы на проведение мероприятий по подключению объектов заявителей | 82,470 |
| 2. | Расходы на создание (реконструкцию) тепловых сетей (за исключением создания (реконструкции) тепловых пунктов) от существующих тепловых сетей или источников тепловой энергии до точек подключения объектов заявителей, в том числе: | 9 346,649 |
| 2.1. | Подземная прокладка, в том числе: | |
| 2.1.1. | Бесканальная прокладка | |
| 2.1.1.1. | 50-250 мм | 9 346,649 |

Примечание: размер платы установлен без налога на добавленную стоимость.

*Директор департамента по тарифам Приморского края В.А. Малюшицкий*

ДЕПАРТАМЕНТ ПО ТАРИФАМ ПРИМОРСКОГО КРАЯ

## ПОСТАНОВЛЕНИЕ № 66/6

25 декабря 2019 года г. Владивосток

**Об утверждении производственной программы и об установлении долгосрочных параметров регулирования и тарифов на горячую воду (закрытая система) для потребителей акционерного общества «Уссурийское предприятие тепловых сетей», находящихся на территории Уссурийского городского округа Приморского края**

Руководствуясь Федеральным законом от 07 декабря 2011 года № 416-ФЗ «О водоснабжении и водоотведении», постановлением Правительства Российской Федерации от 13 мая 2013 года № 406 «О государственном регулировании тарифов в сфере водоснабжения и водоотведения», на основании Положения о департаменте по тарифам Приморского края, утвержденного постановлением Администрации Приморского края от 14 февраля 2019 года № 85-па «Об утверждении Положения о департаменте по тарифам Приморского края», решения правления департамента по тарифам Приморского края от 25 декабря 2019 года № 68 департамент по тарифам Приморского края

ПОСТАНОВЛЯЕТ:

1. Утвердить производственную программу акционерного общества «Уссурийское предприятие тепловых сетей», осуществляющего деятельность в сфере горячего водоснабжения (закрытая система) на территории Уссурийского городского округа Приморского края, согласно приложению № 1.

2. Установить долгосрочные параметры регулирования тарифов, определяемые на долгосрочный период регулирования при формировании тарифов на горячую воду (закрытая система) для потребителей акционерного общества «Уссурийское предприятие тепловых сетей», находящихся на территории Уссурийского городского округа Приморского края, согласно приложению № 2.

3. Установить тарифы на горячую воду (закрытая система) для потребителей акционерного общества «Уссурийское предприятие тепловых сетей», находящихся на территории Уссурийского городского округа Приморского края, согласно приложению № 3.

4. Признать утратившим силу с 01 января 2020 года постановление департамента по тарифам Приморского края от 20 декабря 2018 года № 70/18 «Об утверждении производственной программы и об установлении долгосрочных параметров регулирования и тарифов на горячую воду (закрытая система) для потребителей Уссурийского муниципального унитарного предприятия тепловых сетей Уссурийского городского округа, находящихся на территории Уссурийского городского округа Приморского края».

5. Настоящее постановление вступает в силу со дня его официального опубликования.

*Директор департамента по тарифам Приморского края В.А. Малюшицкий*

Приложение № 1
к постановлению
департамента по тарифам Приморского края
от 25 декабря 2019 года № 66/6

**Производственная программа акционерного общества «Уссурийское предприятие тепловых сетей», осуществляющего деятельность в сфере горячего водоснабжения (закрытая система) на территории Уссурийского городского округа Приморского края, на период с 01.01.2020 по 31.12.2022**

### ПАСПОРТ ПРОИЗВОДСТВЕННОЙ ПРОГРАММЫ

| | |
|---|---|
| Наименование | Производственная программа в сфере водоснабжения (горячая вода) акционерного общества «Уссурийское предприятие тепловых сетей» на период с 01.01.2020 по 31.12.2022 (далее – производственная программа) |
| Наименование регулируемой организации, ее местонахождение | Акционерное общество «Уссурийское предприятие тепловых сетей» (ОГРН 1192536034910, ИНН 2511111265); ул. Фрунзе, д. 26, город Уссурийск, Приморский край, 692519 |
| Наименование уполномоченного органа, утвердившего производственную программу, его местонахождение | Департамент по тарифам Приморского края, ул. Алеутская, д. 45 а, город Владивосток, 690110 |
| Период реализации производственной программы | с 01.01.2020 по 31.12.2022 |

1. Перечень плановых мероприятий по ремонту объектов централизованных систем водоснабжения, мероприятий, направленных на улучшение качества горячей воды, мероприятий по энергосбережению и повышению энергетической эффективности, график их реализации

Мероприятий нет.

2. Планируемый объем подачи воды

| № п/п | Период | Объем подачи воды, тыс. куб. м |
|---|---|---|
| 1 | с 01.01.2020 по 31.12.2020 | 505,607 |
| 2 | с 01.01.2021 по 31.12.2021 | 505,607 |
| 3 | с 01.01.2022 по 31.12.2022 | 505,607 |

3. Объем финансовых потребностей, необходимых для реализации производственной программы

| № п/п | Период долгосрочного периода регулирования | Объем финансовых потребностей, тыс. руб. |
|---|---|---|
| 1 | с 01.01.2020 по 31.12.2020 | 104986,60 |
| 2 | с 01.01.2021 по 31.12.2021 | 108420,26 |
| 3 | с 01.01.2022 по 31.12.2022 | 111315,87 |

4. График реализации мероприятий производственной программы

Реализация мероприятий производственной программы запланирована с 01.01.2020 по 31.12.2022.

5. Плановые значения показателей надежности, качества, энергетической эффективности объектов централизованных систем водоснабжения

| № п/п | Наименование показателя | Единица измерения | Плановые значения показателей | | |
|---|---|---|---|---|---|
| | | | 2020 | 2021 | 2022 |
| 1. Показатели качества горячей воды | | | | | |
| 1.1. | Доля проб горячей воды в тепловой сети или в сети горячего водоснабжения, не соответствующих установленным требованиям по температуре, в общем объеме проб, отобранных по результатам производственного контроля качества горячей воды | % | 0,32 | 0,32 | 0,32 |
| 1.2. | Доля проб горячей воды в тепловой сети или в сети горячего водоснабжения, не соответствующих установленным требованиям (за исключением температуры), в общем объеме проб, отобранных по результатам производственного контроля качества горячей воды | % | 0,27 | 0,27 | 0,27 |
| 2. Показатель надежности и бесперебойности водоснабжения | | | | | |
| 2.1. | Количество перерывов в подаче воды, возникших в результате аварий, повреждений и иных технологических нарушений на объектах централизованной системы водоснабжения, в расчете на протяженность водопроводной сети в год | ед./км | 0,062 | 0,062 | 0,062 |
| 3. Показатели энергетической эффективности | | | | | |
| 3.1. | Доля потерь воды в централизованных системах водоснабжения при транспортировке в общем объеме воды, поданной в водопроводную сеть | % | 0 | 0 | 0 |
| 3.2. | Удельное количество тепловой энергии, расходуемое на подогрев горячей воды | Гкал/куб. м | 0,05745 | 0,0577 | 0,0577 |

6. Расчет эффективности производственной программы

| № п/п | Наименование показателя | Динамика изменения, % | | |
|---|---|---|---|---|
| | | 2020/2019 | 2021/2020 | 2022/2021 |
| 1. Показатели качества горячей воды | | | | |
| 1.1. | Доля проб горячей воды в тепловой сети или в сети горячего водоснабжения, не соответствующих установленным требованиям по температуре, в общем объеме проб, отобранных по результатам производственного контроля качества горячей воды, % | 100 | 100 | 100 |
| 1.2. | Доля проб горячей воды в тепловой сети или в сети горячего водоснабжения, не соответствующих установленным требованиям (за исключением температуры), в общем объеме проб, отобранных по результатам производственного контроля качества горячей воды, % | 100 | 100 | 100 |
| 2. Показатель надежности и бесперебойности водоснабжения | | | | |

1 ЯНВАРЯ 2020 Г.•СРЕДА•№ 1 (1735)
ПРИМОРСКАЯ ГАЗЕТА

| | | | | |
|---|---|---|---|---|
| 2.1. | Количество перерывов в подаче воды, возникших в результате аварий, повреждений и иных технологических нарушений на объектах централизованной системы водоснабжения, в расчете на протяженность водопроводной сети в год | 100 | 100 | 100 |
| 3. Показатели энергетической эффективности | | | | |
| 3.1. | Доля потерь воды в централизованных системах водоснабжения при транспортировке в общем объеме воды, поданной в водопроводную сеть | 100 | 100 | 100 |
| 3.2. | Удельное количество тепловой энергии, расходуемое на подогрев горячей воды, Гкал/куб. м | 101,22 | 100,44 | 100 |
| 4. Расходы на реализацию производственной программы | | | | |
| 4.1. | Объем финансовых потребностей | 98,10 | 103,27 | 102,67 |

7. Отчет об исполнении производственной программы за истекший период регулирования

| № п/п | Наименование показателей | Текущий отчетный период (с 01.01.2018 по 31.12.2018) |
|---|---|---|
| 1.Обеспечение объемов производства товаров (оказания услуг) | | |
| 1.1. | Объем поднятой воды (тыс.куб. м) | - |
| 1.2. | Объем реализации (тыс.куб.м) | 505,607 |
| | в т.ч. - населению | 447,043 |
| | - бюджетным организациям | 50,553 |
| | - прочим потребителям | 8,011 |
| 1.3. | Объем потерь (тыс.куб.м) | - |
| 1.4. | Объем отпуска в сеть (тыс.куб.м) | 505,607 |
| 1.5. | Справочно: расходы на собственные технологические нужды системы водоснабжения (тыс. куб. м) | - |
| | расходы воды на хозяйственно-бытовые нужды (тыс.куб.м) | - |
| | Протяженность сетей (всех видов в однотрубном представлении), (км) | 48,34 |
| 1.6. | Удельное водопотребление (куб.м/чел) | 12,00 |
| | Численность населения, пользующихся услугами данной организации (чел.) | 37246 |
| 2.Показатели качества горячей воды | | |
| 2.1. | Доля проб горячей воды в тепловой сети или в сети горячего водоснабжения, не соответствующих установленным требованиям по температуре, в общем объеме проб, отобранных по результатам производственного контроля качества горячей воды, % | 8,12 |
| 2.2. | Доля проб горячей воды в тепловой сети или в сети горячего водоснабжения, не соответствующих установленным требованиям (за исключением температуры), в общем объеме проб, отобранных по результатам производственного контроля качества горячей воды, % | 0,39 |
| 3. Показатели надежности и бесперебойности оказываемых услуг | | |
| 3.1. | Аварийность систем коммунальной инфраструктуры (ед./км) | 0,6 |
| | Количество аварий на системах коммунальной инфраструктуры (ед.) | 29 |
| 3.2. | Продолжительность (бесперебойность) поставки товаров и услуг (час./день) | 24 |
| | Количество часов предоставления услуг в отчетном периоде (часов) | 8760 |
| 3.3. | Удельный вес сетей, нуждающихся в замене (%) | 3,1 |
| | Протяженность сетей, нуждающихся в замене (км): | 1,506 |
| 4. Показатели энергетической эффективности | | |
| 4.1. | Доля потерь воды в централизованных системах водоснабжения при транспортировке в общем объеме воды, поданной в водопроводную сеть, % | 0 |
| 4.2. | Удельное количество тепловой энергии, расходуемое на подогрев горячей воды, Гкал/куб. м | 0,05597 |

8. Мероприятия, направленные на повышение качества обслуживания абонентов
Мероприятий нет.

*Директор департамента по тарифам Приморского края В.А. Малюшицкий*

Приложение № 2
к постановлению
департамента по тарифам Приморского края
от 25 декабря 2019 года № 66/6

**Долгосрочные параметры регулирования тарифов, определяемые на долгосрочный период регулирования при формировании тарифов на горячую воду (закрытая система) для потребителей акционерного общества «Уссурийское предприятие тепловых сетей», находящихся на территории Уссурийского городского округа Приморского края**

| N п/п | Годы | Долгосрочные параметры регулирования тарифов, определяемые на долгосрочный период регулирования при формировании тарифов на горячую воду (закрытая система) с использованием метода индексации | | | | |
|---|---|---|---|---|---|---|
| | | Базовый уровень операционных расходов,тыс. руб. | Индекс эффективности операционных расходов, % | Нормативный уровень прибыли, % | Уровень потерь воды, % | Удельный расход электрической энергии, кВт ч/м3 |
| Горячая вода | | | | | | |
| 1 | 2020 | 0 | 1 | 0 | 0 | x |
| 2 | 2021 | x | 1 | 0 | 0 | x |
| 3 | 2022 | x | 1 | 0 | 0 | x |

*Директор департамента по тарифам Приморского края В.А. Малюшицкий*

Приложение № 3
к постановлению
департамента по тарифам Приморского края
от 25 декабря 2019 года № 66/6

**ТАРИФЫ**
**на горячую воду (закрытая система) для потребителей акционерного общества «Уссурийское предприятие тепловых сетей», находящихся на территории Уссурийского городского округа Приморского края**

| Период действия тарифа | Одноставочный тариф на горячую воду для прочих групп потребителей, руб./куб. м (без учета НДС) | Одноставочный тариф на горячую воду для населения, руб./куб. м (с учетом НДС) |
|---|---|---|
| с 01.01.2020 по 30.06.2020 | 203,79 | 171,93 |
| с 01.07.2020 по 31.12.2020 | 211,50 | 179,58 |
| с 01.01.2021 по 30.06.2021 | 211,50 | 179,58 |
| с 01.07.2021 по 31.12.2021 | 217,37 | 185,81 |
| с 01.01.2022 по 30.06.2022 | 217,37 | 185,81 |
| с 01.07.2022 по 31.12.2022 | 222,95 | 192,65 |

Примечание: одноставочные тарифы для населения рассчитаны исходя из компонента на тепловую энергию, определенного в соответствии с Законом Приморского края от 19.06.2015 № 640-КЗ «О льготном тарифе на тепловую энергию (мощность) на территории Приморского края и о внесении изменений в Закон Приморского края «О защите прав граждан в жилищно-коммунальной сфере», соответствующего льготному тарифу, установленному постановлением департамента по тарифам Приморского края.

*Директор департамента по тарифам Приморского края В.А. Малюшицкий*

## ДЕПАРТАМЕНТ ПО ТАРИФАМ ПРИМОРСКОГО КРАЯ

# ПОСТАНОВЛЕНИЕ № 66/7

25 декабря 2019 года г. Владивосток

**Об утверждении стандартизированных тарифных ставок, ставок за единицу максимальной мощности и формул платы за технологическое присоединение к электрическим сетям территориальных сетевых организаций Приморского края**

В соответствии с Федеральным законом от 26 марта 2003 года № 35-ФЗ «Об электроэнергетике», постановлением Правительства Российской Федерации от 29декабря 2011 года № 1178 «О ценообразовании в области регулируемых цен (тарифов) в электроэнергетике»,приказом ФАС Россиот 29 августа 2017 года № 1135/17 «Об утверждении Методических указаний по определению размера платы за технологическое присоединение к электрическим сетям», на основаниирешения правления департамента по тарифам Приморского края от 25декабря 2019 года№68департамент по тарифам Приморского края

ПОСТАНОВЛЯЕТ:

1. Утвердить и ввести в действие с 01 января 2020 года по 31 декабря 2020 года включительно:

1.1. стандартизированные тарифные ставки за технологическое присоединение к электрическим сетям территориальных сетевых организаций Приморского края согласно приложениям №№ 1, 2 (прилагаются);

1.2. ставки за единицу максимальной мощности за технологическое присоединениеэнергопринимающих устройств заявителей максимальной мощностью менее 8900 кВт и на уровне напряжения ниже 35 кВ к электрическим сетям территориальных сетевых организаций Приморского края согласно приложениям №№ 3, 4 (прилагаются);

1.3. Формулы платы за технологическое присоединение заявителей к электрическим сетям территориальных сетевых организаций Приморского края согласно приложению № 5 (прилагается).

2. Утвердить плату за технологическое присоединение энергопринимающих устройств максимальной мощностью, не превышающей 15 кВт включительно (с учетом ранее присоединенных в данной точке присоединения энергопринимающих устройств) исходя из стоимости мероприятий по технологическому присоединению в размере не более550 рублей при присоединении заявителя, владеющего объектами, отнесенными к третьей категории надежности (по одному источнику электроснабжения), при условии, что расстояние от границ участка заявителя до объектов электросетевого хозяйства на уровне напряжения до 20 кВ включительно необходимого заявителю класса напряжения сетевой организации, в которую подана заявка, составляет не более 300 метров в городах и поселках городского типа и не более 500 метров в сельской местности.

В границах муниципальных районов, городских округов и на внутригородских территориях городов федерального значения одно и то же лицо может осуществить технологическое присоединение энергопринимающихустройств, принадлежащих ему на праве собственности или на ином законномосновании, соответствующих критериям, указанным вабзацепервом настоящего пункта, с платой за технологическое присоединение в размере, не превышающем 550 рублей, не более одного раза в течение 3 лет со дня подачи заявителем заявки на технологическое присоединение до дня подачи следующей заявки.

Положения о размере платы за технологическое присоединение, указанные в абзаце первом настоящего пункта, не могут быть применены в следующих случаях:

при технологическом присоединении энергопринимающих устройств, принадлежащих лицам, владеющим земельным участком и (или) объектом капитального строительства по договору аренды, заключенному на срок не более одного года, на котором расположены присоединяемые энергопринимающие устройства;

при технологическом присоединении энергопринимающих устройств, расположенных в жилых помещениях многоквартирных домов.

В отношении садоводческих, огороднических, дачных некоммерческих объединений и иных некоммерческих объединений (гаражно-строительных, гаражных кооперативов) размер платы за технологическое присоединение энергопринимающих устройств не должен превышать 550 рублей, умноженных на количество членов этих объединений, при условии присоединения каждым членом такого объединения не более 15 кВт по третьей категории надежности (по одному источнику электроснабжения) с учетом мощности ранее присоединенных в данной точке присоединения энергопринимающих устройств при присоединении к электрическим сетям сетевой организации на уровне напряжения до 20 кВ включительно и нахождения энергопринимающих устройств указанных объединений на расстоянии не более 300 метров в городах и поселках городского типа и не более 500 метров в сельской местности до существующих объектов электросетевого хозяйства сетевых организаций.

В отношении граждан, объединивших свои гаражи и хозяйственные постройки (погреба, сараи), размер платы за технологическое присоединение энергопринимающих устройств не должен превышать 550 рублей, умноженных на количество членов этих объединений, при условии присоединения каждым собственником этих построек не более 15 кВт по третьей категории надежности (по одному источнику электроснабжения) с учетом мощности ранее присоединенных в данной точке присоединения энергопринимающих устройств при присоединении к электрическим сетям сетевой организации на уровне напряжения до 20 кВ включительно и нахождения энергопринимающих устройств указанных объединенных построек на расстоянии не более 300 метров в городах и поселках городского типа и не более 500 метров в сельской местности до существующих объектов электросетевого хозяйства сетевых организаций.

Размер платы за технологическое присоединение энергопринимающих устройств религиозных организаций не должен превышать 550 рублей при условии присоединения не более 15 кВт по третьей категории надежности (по одному источнику электроснабжения) с учетом мощности ранее присоединенных в данной точке присоединения энергопринимающих устройств при присоединении к электрическим сетям сетевой организации на уровне напряжения до 20 кВ включительно и нахождения энергопринимающих устройств таких организаций на расстоянии не более 300 метров в городах и поселках городского типа и не более 500 метров в сельской местности до существующих объектов электросетевого хозяйства сетевых организаций.

3. Установить, что экономически обоснованная плата за технологическое присоединение энергопринимающих устройств заявителей с максимальной присоединенной мощностью, не превышающей 15 кВт и 150 кВт включительно, к электрическим сетям на 2020 год по следующим организациям составит:

АО «ДРСК» - 266149,981 тыс. руб.;
МУПВ «ВПЭС» - 12 740,94 тыс. руб.;
ООО «Коммунальные сети» - 3 362,56 тыс. руб.;
АО «Спасскэлектросеть» - 533, 11 тыс. руб.;
АО «Электробытсервис» - 618,04 тыс. руб.;
АО «Арсеньевэлектросервис» - 1 247,54 тыс. руб.;
АО «Коммунэлектросервис» - 2 024,53 тыс. руб.;
АО «МАПЭ» - 857,64 тыс. руб.;
ООО «ТЭСК» - 5 760,24 тыс. руб.;
АО «Оборонэнерго» филиал «Приморский» - 20 128,57 тыс. руб.;
ООО «Артемовская электросетевая компания» - 15 848,68 тыс. руб.;
АО «ДВ РСК» - 6 139,05 тыс. руб.;
Октябрьское РМУПЭС – 836,01 тыс. руб.;
АО «Кавалеровская электросеть» - 992,13 тыс. руб.;
Филиал ОАО «РЖД» - «Трансэнерго» - Дальневосточная дирекция по энергообеспечению – 76,03 тыс. руб.;
МУП «Уссурийск-электросеть» УГО –12 061,24тыс.руб.;
ООО «Промышленные энергосети Приморского края» - 37,83тыс.руб.
ООО «Энергетические сети Преображения» - 104,80 тыс. руб.;
ООО «Кировская электросеть» - 664,73 тыс. руб.;
ООО «Энергия» с. Черниговка – 849,48 тыс.руб.;
ООО «РЭС» г. Большой Камень – 459,81 тыс.руб.;
ООО «Дальнереченскаяэнергосетевая компания» - 146,98 тыс.руб.;
ООО «ДВЭС» - 898,48 тыс.руб.

4. Признать планируемые суммы выпадающих доходов от оказания услуг по технологическому присоединению заявителей с максимальной присоединенной мощностью, не превышающей 15 кВт и 150 кВт включительно, на 2020 годпо следующим организациям в следующих размерах:

АО «ДРСК» - 242235,12 тыс. руб.;
МУПВ «ВПЭС» - 12 524,82 тыс. руб.;
ООО «Коммунальные сети» - 3 187,35 тыс. руб.;
АО «Спасскэлектросеть» - 513,58 тыс. руб.;
АО «Электробытсервис» - 592,92 тыс. руб.;
АО «Арсеньевэлектросервис» - 1 187,00 тыс. руб.;
АО «Коммунэлектросервис» - 1 991,55 тыс. руб.;
АО «МАПЭ» - 833,99 тыс. руб.;
ООО «ТЭСК» - 4 794,77 тыс. руб.;
АО «Оборонэнерго» филиал «Приморский» - 20 069,06 тыс. руб.;
ООО «Артемовская электросетевая компания» - 14 550,63 тыс. руб.;
АО «ДВ РСК» - 6 101,04 тыс. руб.;
Октябрьское РМУПЭС – 671,06 тыс. руб.;
АО «Кавалеровская электросеть» - 975,91 тыс. руб.;
Филиал ОАО «РЖД» - «Трансэнерго» - Дальневосточная дирекция по энергообеспечению – 60,18 тыс. руб.;
МУП «Уссурийск-электросеть» УГО – 9 424,25тыс.руб.;
ООО «Промышленные энергосети Приморского края» - 35,08тыс.руб.
ООО «Энергетические сети Преображения» - 100,84 тыс. руб.;
ООО «Кировская электросеть» - 623,07 тыс. руб.;
ООО «Энергия» с. Черниговка – 801,85тыс.руб.;
ООО «РЭС» г. Большой Камень – 424,29тыс.руб.;
ООО «Дальнереченскаяэнергосетевая компания» - 139,99тыс.руб.;

ООО «ДВЭС» - 853,77тыс.руб.

5. Настоящее постановление вступает в силу со дня его официального опубликования.

*Директор департамента по тарифам Приморского края В.А. Малюшицкий*

Приложение № 1
к постановлению
департамента по тарифам Приморского края
от 25 декабря 2019 года № 66/7

## Стандартизированные тарифные ставки за технологическое присоединение к электрическим сетям территориальных сетевых организаций Приморского края для территорий городских населенных пунктов

| Наименование тарифных ставок | Единицы измерения | Размер стандартизированных тарифных ставок для определения платы по каждому мероприятию, без учета НДС | | | |
|---|---|---|---|---|---|
| | | Постоянная схема электроснабжения | | Временная схема электроснабжения | |
| | | до 150 кВт включительно | свыше 150 кВт | до 150 кВт включительно | свыше 150 кВт |
| Ставка платы за технологическое присоединение за исключением мероприятий «последней мили» (стандартизированная тарифная ставка С1), в том числе: | руб. за одно присое-динение | 23 756,33 | 32 150,04 | 23 756,33 | 32 150,04 |
| Ставка платы за подготовку и выдачу сетевой организацией технических условий заявителю ($C_{1.1}$) | руб. за одно присое-динение | 11 241,50 | 14 444,48 | 11 241,50 | 14 444,48 |
| Ставка платы за проверку сетевой организацией выполнения заявителем ТУ ($C_{1.2}$) | руб. за одно присое-динение | 12 514,83 | 17 705,56 | 12 514,83 | 17 705,56 |

| Стандартизированная тарифная ставка платы на покрытие расходов на строительство воздушных линий электропередач в расчете на 1 км линий, С2 | | | | |
|---|---|---|---|---|
| Уровень напряжения | | 0,4 кВ | 6(10) кВ | 110 кВ |
| 1.1.1.3.1 Материал опоры (деревянные (1), Тип провода (изолированный провод (1), Материал провода (сталеалюминиевый 3), Сечение провода (диапазон до 50 квадратных мм включительно (1) | руб./км | 365 875,07 | | |
| 1.1.1.3.2 Материал опоры (деревянные (1), Тип провода (изолированный провод (1), Материал провода (сталеалюминиевый 3), Сечение провода (диапазон от 50 до 100 квадратных мм включительно (2) | руб./км | 556 225,81 | | |
| 1.1.1.4.1 Материал опоры (деревянные (1), Тип провода (изолированный провод (1), Материал провода (алюминиевый (4), Сечение провода (диапазон до 50 квадратных мм включительно (1) | руб./км | 326 130,87 | | |
| 1.1.1.4.2 Материал опоры (деревянные (1), Тип провода (изолированный провод (1), Материал провода (алюминиевый (4), Сечение провода (диапазон от 50 до 100 квадратных мм включительно (2) | руб./км | 606 535,09 | | |
| 1.1.2.3.1 Материал опоры (деревянные (1), Тип провода (неизолированный провод (2), Материал провода (сталеалюминиевый 3), Сечение провода (диапазон до 50 квадратных мм включительно (1) | руб./км | 95 532,64 | | |
| 1.1.2.4.1 Материал опоры (деревянные (1), Тип провода (неизолированный провод (2), Материал провода (алюминиевый (4), Сечение провода (диапазон до 50 квадратных мм включительно (1) | руб./км | 641 242,63 | | |
| 1.2.2.4.3 Материал опоры (металлические (2), Тип провода (неизолированный провод (2), Материал провода (алюминиевый (4), Сечение провода (диапазон от 100 до 200 квадратных мм включительно (3) | руб./км | | | 59 827 977,74 |
| 1.3.1.3.1 Материал опоры (железобетонные (3), Тип провода (изолированный провод (1), Материал провода (сталеалюминиевый 3), Сечение провода (диапазон до 50 квадратных мм включительно (1) | руб./км | 420 136,76 | 686 115,98 | |
| 1.3.1.3.2 Материал опоры (железобетонные (3), Тип провода (изолированный провод (1), Материал провода (сталеалюминиевый 3), Сечение провода (диапазон от 50 до 100 квадратных мм включительно (2) | руб./км | 698 619,37 | 1 109 555,87 | |
| 1.3.1.3.3 Материал опоры (железобетонные (3), Тип провода (изолированный провод (1), Материал провода (сталеалюминиевый 3), Сечение провода (диапазон от 100 до 200 квадратных мм включительно (3) | руб./км | 1 424 477,81 | | |
| 1.3.1.4.1 Материал опоры (железобетонные (3), Тип провода (изолированный провод (1), Материал провода (алюминиевый (4), Сечение провода (диапазон до 50 квадратных мм включительно (1) | руб./км | 568 354,14 | 1 403 738,57 | |
| 1.3.1.4.2 Материал опоры (железобетонные (3), Тип провода (изолированный провод (1), Материал провода (алюминиевый (4), Сечение провода (диапазон от 50 до 100 квадратных мм включительно (2) | руб./км | 737 212,60 | 1 226 654,34 | |
| 1.3.1.4.3 Материал опоры (железобетонные (3), Тип провода (изолированный провод (1), Материал провода (алюминиевый (4), Сечение провода (диапазон от 100 до 200 квадратных мм включительно (3) | руб./км | 962 629,11 | 1 446 915,98 | |
| 1.3.1.4.4 Материал опоры (железобетонные (3), Тип провода (изолированный провод (1), Материал провода (алюминиевый (4), Сечение провода (диапазон от 200 до 500 квадратных мм включительно (4) | руб./км | 750 565,99 | | |
| 1.3.2.3.1 Материал опоры (железобетонные (3), Тип провода (неизолированный провод (2), Материал провода (сталеалюминиевый 3), Сечение провода (диапазон до 50 квадратных мм включительно (1) | руб./км | 99 406,19 | 409 752,29 | |
| 1.3.2.4.1 Материал опоры (железобетонные (3), Тип провода (неизолированный провод (2), Материал провода (алюминиевый (4), Сечение провода (диапазон до 50 квадратных мм включительно (1) | руб./км | | 2 007 439,43 | |
| 1.3.2.4.2 Материал опоры (железобетонные (3), Тип провода (неизолированный провод (2), Материал провода (алюминиевый (4), Сечение провода (диапазон от 50 до 100 квадратных мм включительно (2) | руб./км | | 644 346,43 | |

| Стандартизированная тарифная ставка на покрытие расходов на строительство кабельных линий электропередач в расчете на 1 км линий, С3 | | | | |
|---|---|---|---|---|
| 2.1.1.1.1 Способ прокладки кабельных линий (в траншеях (1), Одножильные (1), Кабели с резиновой и пластмассовой изоляцией (1), Сечение провода (диапазон до 50 квадратных мм включительно (1) | руб./км | 1 662 701,35 | | |
| 2.1.1.1.2 Способ прокладки кабельных линий (в траншеях (1), Одножильные (1), Кабели с резиновой и пластмассовой изоляцией (1), Сечение провода (диапазон от 50 до 100 квадратных мм включительно (2) | руб./км | 2 321 749,50 | 3 792 151,22 | |
| 2.1.1.1.3 Способ прокладки кабельных линий (в траншеях (1), Одножильные (1), Кабели с резиновой и пластмассовой изоляцией (1), Сечение провода (диапазон от 100 до 200 квадратных мм включительно (3) | руб./км | 3 821 548,66 | | |
| 2.1.1.1.4 Способ прокладки кабельных линий (в траншеях (1), Одножильные (1), Кабели с резиновой и пластмассовой изоляцией (1), Сечение провода (диапазон от 200 до 500 квадратных мм включительно (4) | руб./км | | 1 923 864,12 | |
| 2.1.1.2.1 Способ прокладки кабельных линий (в траншеях (1), Одножильные (1), Кабели с бумажной изоляцией (2), Сечение провода (диапазон до 50 квадратных мм включительно (1) | руб./км | 498 854,49 | | |
| 2.1.1.2.2 Способ прокладки кабельных линий (в траншеях (1), Одножильные (1), Кабели с бумажной изоляцией (2), Сечение провода (диапазон от 50 до 100 квадратных мм включительно (2) | руб./км | 565 720,41 | 723 616,60 | |
| 2.1.1.2.3 Способ прокладки кабельных линий (в траншеях (1), Одножильные (1), Кабели с бумажной изоляцией (2), Сечение провода (диапазон от 100 до 200 квадратных мм включительно (3) | руб./км | 890 541,32 | | |
| 2.1.1.2.4 Способ прокладки кабельных линий (в траншеях (1), Одножильные (1), Кабели с бумажной изоляцией (2), Сечение провода (диапазон от 200 до 500 квадратных мм включительно (4) | руб./км | | 1 125 549,55 | |
| 2.1.2.1.1 Способ прокладки кабельных линий (в траншеях (1), многожильные (2), Кабели с резиновой и пластмассовой изоляцией (1), Сечение провода (диапазон до 50 квадратных мм включительно (1) | руб./км | 1 156 520,56 | | |
| 2.1.2.1.2 Способ прокладки кабельных линий (в траншеях (1), многожильные (2), Кабели с резиновой и пластмассовой изоляцией (1), Сечение провода (диапазон от 50 до 100 квадратных мм включительно (2) | руб./км | 1 127 028,25 | 2 192 291,49 | |
| 2.1.2.1.3 Способ прокладки кабельных линий (в траншеях (1), многожильные (2), Кабели с резиновой и пластмассовой изоляцией (1), Сечение провода (диапазон от 100 до 200 квадратных мм включительно (3) | руб./км | 1 339 822,41 | | |
| 2.1.2.1.4 Способ прокладки кабельных линий (в траншеях (1), многожильные (2), Кабели с резиновой и пластмассовой изоляцией (1), Сечение провода (диапазон от 200 до 500 квадратных мм включительно (4) | руб./км | 1 112 706,90 | 1 480 912,22 | |
| 2.1.2.2.1 Способ прокладки кабельных линий (в траншеях (1), многожильные (2), Кабели с бумажной изоляцией (2), Сечение провода (диапазон до 50 квадратных мм включительно (1) | руб./км | 1 222 747,23 | 1 589 448,07 | |
| 2.1.2.2.2 Способ прокладки кабельных линий (в траншеях (1), многожильные (2), Кабели с бумажной изоляцией (2), Сечение провода (диапазон от 50 до 100 квадратных мм включительно (2) | руб./км | 1 173 720,63 | 2 867 131,04 | |
| 2.1.2.2.3 Способ прокладки кабельных линий (в траншеях (1), многожильные (2), Кабели с бумажной изоляцией (2), Сечение провода (диапазон от 100 до 200 квадратных мм включительно (3) | руб./км | 1 274 498,28 | 1 222 136,81 | |
| 2.1.2.2.4 Способ прокладки кабельных линий (в траншеях (1), многожильные (2), Кабели с бумажной изоляцией (2), Сечение провода (диапазон от 200 до 500 квадратных мм включительно (4) | руб./км | 2 084 033,62 | 1 658 095,76 | |
| 2.1.2.2.5 Способ прокладки кабельных линий (в траншеях (1), многожильные (2), Кабели с бумажной изоляцией (2), Сечение провода (диапазон от 500 до 800 квадратных мм включительно (5) | руб./км | 2 004 400,65 | 1 335 765,99 | |
| 2.2.1.1.4 Способ прокладки кабельных линий (в блоках (2), Одножильные (1), Кабели с резиновой и пластмассовой изоляцией (1), Сечение провода (диапазон от 200 до 500 квадратных мм включительно (4) | руб./км | | 2 408 574,25 | |
| 2.2.1.1.5 Способ прокладки кабельных линий (в блоках (2), Одножильные (1), Кабели с резиновой и пластмассовой изоляцией (1), Сечение провода (диапазон от 500 до 800 квадратных мм включительно (5) | руб./км | | | 27 853 438,63 |
| 2.6.1.1.2Способ прокладки кабельных линий (горизонтальное наклонное бурение (6), одножильные (1), Кабели с резиновой и пластмассовой изоляцией (1), Сечение провода (диапазон от 50 до 100 квадратных мм включительно (2) | | | 10 093 258,61 | |
| 2.6.2.2.3 Способ прокладки кабельных линий (горизонтальное наклонное бурение (6), многожильные (2), Кабели с бумажной изоляцией (2), Сечение провода (диапазон от 100 до 200 квадратных мм включительно (3) | руб./км | | 845 773,47 | |
| 2.6.2.2.4 Способ прокладки кабельных линий (горизонтальное наклонное бурение (6), многожильные (2), Кабели с бумажной изоляцией (2), Сечение провода (диапазон от 200 до 500 квадратных мм включительно (4) | руб./км | | 9 995 091,68 | |

| Стандартизированная тарифная ставка на покрытие расходов сетевой организации на строительство пунктов секционирования (реклоузеров, распределительных пунктов, переключательных пунктов), С4 | | | | |
|---|---|---|---|---|
| 3.1.3 Реклоузеры (1), Номинальный ток от 250 до 500 А включительно (3) | руб./шт. | | 868 263,61 | |
| 3.2.3 Распределительные пункты (РП) (2), Номинальный ток от 250 до 500 А включительно (3) | руб./шт. | | 4 992 090,86 | |
| 3.2.4 Распределительные пункты (РП) (2), Номинальный ток от 500 А до 1 000 А включительно (4) | руб./шт. | | 21 538 521,06 | |

| Стандартизированная тарифная ставка на покрытие расходов сетевой организации на строительство трансформаторных подстанций (ТП), за исключением распределительных трансформаторных подстанций (РТП), с уровнем напряжения до 35 кВ, С5 | | |
|---|---|---|
| Уровень напряжения | | 6(10)/0,4 |
| 4.1.1.1 Трансформаторные подстанции (ТП), за исключением распределительных трансформаторных подстанций (РТП) (1), Однотрансформаторные(1), Трансформаторная мощность до 25 кВА включительно (1) | руб./кВт | 16 379,90 |
| 4.1.1.2 Трансформаторные подстанции (ТП), за исключением распределительных трансформаторных подстанций (РТП) (1), Однотрансформаторные (1), Трансформаторная мощность от 25 до 100 кВА включительно (2) | руб./кВт | 4 861,81 |
| 4.1.1.3 Трансформаторные подстанции (ТП), за исключением распределительных трансформаторных подстанций (РТП) (1), Однотрансформаторные (1), Трансформаторная мощность от 100 до 250 кВА включительно (3) | руб./кВт | 2 850,84 |
| 4.1.1.4 Трансформаторные подстанции (ТП), за исключением распределительных трансформаторных подстанций (РТП) (1), Однотрансформаторные (1), Трансформаторная мощность от 250 до 500 кВА (4) | руб./кВт | 2 594,54 |
| 4.1.1.5 Трансформаторные подстанции (ТП), за исключением распределительных трансформаторных подстанций (РТП) (1), Однотрансформаторные (1), Трансформаторная мощность от 500 до 900 кВА включительно (5) | руб./кВт | 1 992,84 |
| 4.1.1.6 Трансформаторные подстанции (ТП), за исключением распределительных трансформаторных подстанций (РТП) (1), Однотрансформаторные (1), Трансформаторная мощность свыше 1000 кВА (6) | руб./кВт | 5 995,28 |
| 4.1.2.3 Трансформаторные подстанции (ТП), за исключением распределительных трансформаторных подстанций (РТП) (1), двухтрансформаторные и более (2), Трансформаторная мощность от 100 до 250 кВА включительно (3) | руб./кВт | 9 556,47 |
| 4.1.2.4 Трансформаторные подстанции (ТП), за исключением распределительных трансформаторных подстанций (РТП) (1), двухтрансформаторные и более (2), Трансформаторная мощность от 250 до 500 кВА (4) | руб./кВт | 8 286,31 |
| 4.1.2.5 Трансформаторные подстанции (ТП), за исключением распределительных трансформаторных подстанций (РТП) (1), двухтрансформаторные и более (2), Трансформаторная мощность от 500 до 900 кВА включительно (5) | руб./кВт | 3 017,35 |
| 4.1.2.6 Трансформаторные подстанции (ТП), за исключением распределительных трансформаторных подстанций (РТП) (1), двухтрансформаторные и более (2), Трансформаторная мощность свыше 1000 кВА (6) | руб./кВт | 4 727,78 |

| Стандартизированная тарифная ставка на покрытие расходов сетевой организации на строительство распределительных трансформаторных подстанций (РТП) с уровнем напряжения до 35 кВ, С6 | | |
|---|---|---|
| 5.1.1.3 Распределительные трансформаторные подстанции (РТП) (1), Однотрансформаторные (1), Трансформаторная мощность от 100 до 250 кВА включительно (3) | руб./кВт | 6 407,02 |
| 5.1.1.4 Распределительные трансформаторные подстанции (РТП) (1), Однотрансформаторные (1), Трансформаторная мощностьот 250 до 500 кВА (4) | руб./кВт | 3 763,12 |
| 5.1.2.3 Распределительные трансформаторные подстанции (РТП) (1), двухтрансформаторные и более (2), Трансформаторная мощность от 100 до 250 кВА включительно (3) | руб./кВт | 20 168,07 |
| 5.1.2.6 Распределительные трансформаторные подстанции (РТП) (1), двухтрансформаторные и более (2), Трансформаторная мощность свыше 1000 кВА (6) | руб./кВт | 3 546,98 |

| Стандартизированная тарифная ставка на покрытие расходов сетевой организации на строительство подстанций уровнем напряжения 35 кВ и выше (ПС), С7 | | |
|---|---|---|
| 6.1. ПС 35/6(10) 1х4000кВА | руб./кВт | 25 803,01 |
| 6.2. ПС 110/35/6(10) 2х40000 кВА | руб./кВт | 6 982,30 |

Примечания:

1. Стандартизированные тарифные ставки за технологическое присоединение С1, С2, С3, С4, С5, С6, С7 определены в ценах 2020 года без учета НДС.

2. С 01 октября 2017 года для заявителей, осуществляющих технологическое присоединение своих энергопринимающих устройств максимальной мощностью не более 150 кВт, стандартизированные тарифные ставки С2, С3, С4, С5, С6, С7 равны 0.

*Директор департамент апо тарифам Приморского края В.А. Малюшицкий*

1 ЯНВАРЯ 2020 Г.•СРЕДА•№ 1 (1735)
ПРИМОРСКАЯ ГАЗЕТА

Приложение № 2
к постановлению
департамента по тарифам Приморского края
от 25 декабря 2019 года № 66/7

## Стандартизированные тарифные ставки за технологическое присоединение к электрическим сетям территориальных сетевых организаций Приморского края для территорий, не относящихся к городским населенным пунктам

| Наименование тарифных ставок | Единицы измерения | Размер стандартизированных тарифных ставок для определения платы по каждому мероприятию, без учета НДС | | | |
|---|---|---|---|---|---|
| | | Постоянная схема электроснабжения | | Временная схема электроснабжения | |
| | | до 150 кВт включительно | свыше 150 кВт | до 150 кВт включительно | свыше 150 кВт |
| Ставка платы за технологическое присоединение за исключением мероприятий «последней мили» (стандартизированная тарифная ставка С1), в том числе: | руб. за одно присое-динение | 23 756,33 | 32 150,04 | 23 756,33 | 32 150,04 |
| Ставка платы за подготовку и выдачу сетевой организацией технических условий заявителю ($C_{1.1}$) | руб. за одно присое-динение | 11 241,50 | 14 444,48 | 11 241,50 | 14 444,48 |
| Ставка платы за проверку сетевой организацией выполнения заявителем ТУ ($C_{1.2}$) | руб. за одно присое-динение | 12 514,83 | 17 705,56 | 12 514,83 | 17 705,56 |

| Стандартизированная тарифная ставка платы на покрытие расходов на строительство воздушных линий электропередач в расчете на 1 км линий, С2 | | | | | |
|---|---|---|---|---|---|
| Уровень напряжения | | 0,4 кВ | 6(10) кВ | 35 кВ | 110 кВ |
| 1.1.1.3.1 Материал опоры (деревянные (1), Тип провода (изолированный провод (1), Материал провода (сталеалюминиевый 3), Сечение провода (диапазон до 50 квадратных мм включительно (1) | руб./км | 402 863,44 | | | |
| 1.1.1.4.1 Материал опоры (деревянные (1), Тип провода (изолированный провод (1), Материал провода (алюминиевый (4), Сечение провода (диапазон до 50 квадратных мм включительно (1) | руб./км | 456 258,98 | | | |
| 1.1.1.4.2 Материал опоры (деревянные (1), Тип провода (изолированный провод (1), Материал провода (алюминиевый (4), Сечение провода (диапазон от 50 до 100 квадратных мм включительно (2) | руб./км | 176 560,43 | | | |
| 1.2.2.4.3 Материал опоры (металлические (2), Тип провода (неизолированный провод (2), Материал провода (алюминиевый (4), Сечение провода (диапазон от 100 до 200 квадратных мм включительно (3) | руб./км | | | 3 793 464,71 | 6 456 401,17 |
| 1.2.2.4.4 Материал опоры (металлические (2), Тип провода (неизолированный провод (2), Материал провода (алюминиевый (4), Сечение провода (диапазон от 200 до 500 квадратных мм включительно (4) | руб./км | | | | 10 144 524,08 |
| 1.3.1.3.1 Материал опоры (железобетонные (3), Тип провода (изолированный провод (1), Материал провода (сталеалюминиевый 3), Сечение провода (диапазон до 50 квадратных мм включительно (1) | руб./км | 386 745,30 | 305 570,24 | | |
| 1.3.1.3.2 Материал опоры (железобетонные (3), Тип провода (изолированный провод (1), Материал провода (сталеалюминиевый 3), Сечение провода (диапазон от 50 до 100 квадратных мм включительно (2) | руб./км | 474 304,15 | 2 010 467,65 | | |
| 1.3.1.3.3 Материал опоры (железобетонные (3), Тип провода (изолированный провод (1), Материал провода (сталеалюминиевый 3), Сечение провода (диапазон от 100 до 200 квадратных мм включительно (3) | руб./км | 1 901 938,06 | 1 775 373,77 | | |
| 1.3.1.4.1 Материал опоры (железобетонные (3), Тип провода (изолированный провод (1), Материал провода (алюминиевый (4), Сечение провода (диапазон до 50 квадратных мм включительно (1) | руб./км | 296 787,55 | 1 311 445,92 | | |
| 1.3.1.4.2 Материал опоры (железобетонные (3), Тип провода (изолированный провод (1), Материал провода (алюминиевый (4), Сечение провода (диапазон от 50 до 100 квадратных мм включительно (2) | руб./км | 532 130,03 | 1 150 094,06 | | |
| 1.3.1.4.3 Материал опоры (железобетонные (3), Тип провода (изолированный провод (1), Материал провода (алюминиевый (4), Сечение провода (диапазон от 100 до 200 квадратных мм включительно (3) | руб./км | 851 287,92 | 916 349,98 | | |
| 1.3.1.4.4 Материал опоры (железобетонные (3), Тип провода (изолированный провод (1), Материал провода (алюминиевый (4), Сечение провода (диапазон от 200 до 500 квадратных мм включительно (4) | руб./км | 473 165,82 | | | |
| 1.3.2.3.2 Материал опоры (железобетонные (3), Тип провода (неизолированный провод (2), Материал провода (сталеалюминиевый (3), Сечение провода (диапазон от 50 до 100 квадратных мм включительно (2) | руб./км | | 1 212 976,26 | | |
| 1.3.2.4.1 Материал опоры (железобетонные (3), Тип провода (неизолированный провод (2), Материал провода (алюминиевый (4), Сечение провода (диапазон до 50 квадратных мм включительно (1) | руб./км | 1 358 516,63 | 1 087 537,20 | 5 155 681,42 | |
| 1.3.2.4.2 Материал опоры (железобетонные (3), Тип провода (неизолированный провод (2), Материал провода (алюминиевый (4), Сечение провода (диапазон от 50 до 100 квадратных мм включительно (2) | руб./км | | 886 049,82 | | |

| Стандартизированная тарифная ставка на покрытие расходов на строительство кабельных линий электропередач в расчете на 1 км линий, С3 | | | |
|---|---|---|---|
| Уровень напряжения | | 0,4 кВ | 6(10) кВ |
| 2.1.1.2.1 Способ прокладки кабельных линий (в траншеях (1), Одножильные (1), Кабели с бумажной изоляцией (2), Сечение провода (диапазон до 50 квадратных мм включительно (1) | руб./км | 400 545,16 | |
| 2.1.2.2.1. Способ прокладки кабельных линий (в траншеях (1), Многожильные (2), Кабели с бумажной изоляцией (2), Сечение провода (диапазон до 50 квадратных мм включительно (1) | руб./км | 3 784 550,85 | |
| 2.1.2.2.2 Способ прокладки кабельных линий (в траншеях (1), многожильные (2), Кабели с бумажной изоляцией (2), Сечение провода (диапазон от 50 до 100 квадратных мм включительно (2) | руб./км | 1 417 562,14 | 3 004 511,03 |
| 2.1.2.2.3 Способ прокладки кабельных линий (в траншеях (1), многожильные (2), Кабели с бумажной изоляцией (2), Сечение провода (диапазон от 100 до 200 квадратных мм включительно (3) | руб./км | | 2 945 037,12 |
| 2.1.2.2.4 Способ прокладки кабельных линий (в траншеях (1), многожильные (2), Кабели с бумажной изоляцией (2), Сечение провода (диапазон от 200 до 500 квадратных мм включительно (4) | руб./км | 4 667 573,12 | 12 946 127,91 |
| 2.6.2.2.4 Способ прокладки кабельных линий (горизонтальное наклонное бурение (6), многожильные (2), Кабели с бумажной изоляцией (2), Сечение провода (диапазон от 200 до 500 квадратных мм включительно (4) | руб./км | | 9 489 324,87 |

| Стандартизированная тарифная ставка на покрытие расходов сетевой организации на строительство пунктов секционирования (реклоузеров, распределительных пунктов, переключательных пунктов), С4 | | | | |
|---|---|---|---|---|
| Уровень напряжения | | 0,4 кВ | 6(10) кВ | 35 кВ |
| 3.1.1 Реклоузеры (1), Номинальный ток до 100 А включительно (1) | руб./шт. | | | 1 977 786,10 |

| Стандартизированная тарифная ставка на покрытие расходов сетевой организации на строительство трансформаторных подстанций (ТП), за исключением распределительных трансформаторных подстанций (РТП), с уровнем напряжения до 35 кВ, С5 | | | |
|---|---|---|---|
| Уровень напряжения | | 6(10)/0,4 | 35/6(10)/0,4 |
| 4.1.1.1 Трансформаторные подстанции (ТП), за исключением распределительных трансформаторных подстанций (РТП) (1), Однотрансформаторные (1), Трансформаторная мощность до 25 кВА включительно (1) | руб./кВт | 21 376,72 | |
| 4.1.1.2 Трансформаторные подстанции (ТП), за исключением распределительных трансформаторных подстанций (РТП) (1), Однотрансформаторные (1), Трансформаторная мощность от 25 до 100 кВА включительно (2) | руб./кВт | 9 691,57 | 41 693,63 |
| 4.1.1.3 Трансформаторные подстанции (ТП), за исключением распределительных трансформаторных подстанций (РТП) (1), Однотрансформаторные (1), Трансформаторная мощность от 100 до 250 кВА включительно (3) | руб./кВт | 15 824,10 | |
| 4.1.1.4 Трансформаторные подстанции (ТП), за исключением распределительных трансформаторных подстанций (РТП) (1), Однотрансформаторные (1), Трансформаторная мощность от 250 до 500 кВА (4) | руб./кВт | 9 241,75 | |
| 4.1.1.5 Трансформаторные подстанции (ТП), за исключением распределительных трансформаторных подстанций (РТП) (1), Однотрансформаторные (1), Трансформаторная мощность от 500 до 900 кВА включительно (5) | руб./кВт | 3 573,73 | |
| 4.1.1.6Трансформаторные подстанции (ТП), за исключением распределительных трансформаторных подстанций (РТП) (1), Однотрансформаторные (1), Трансформаторная мощность от 1000 кВА включительно (6) | руб./кВт | 2 112,65 | |
| 4.1.2.3 Трансформаторные подстанции (ТП), за исключением распределительных трансформаторных подстанций (РТП) (1), двухтрансформаторные и более (2), Трансформаторная мощность от 100 до 250 кВА включительно (3) | руб./кВт | 6 677,91 | |
| 4.1.2.6 Трансформаторные подстанции (ТП), за исключением распределительных трансформаторных подстанций (РТП) (1), двухтрансформаторные и более (2), Трансформаторная мощность свыше 1000 кВА (6) | руб./кВт | 14 050,56 | |

| Стандартизированная тарифная ставка на покрытие расходов сетевой организации на строительство распределительных трансформаторных подстанций (РТП) с уровнем напряжения до 35 кВ, С6 | | |
|---|---|---|
| 5.1.1.3 Распределительные трансформаторные подстанции (РТП) (1), Однотрансформаторные (1), Трансформаторная мощность от 100 до 250 кВА включительно (3) | руб./кВт | 24 092,61 |
| 5.1.1.4 Распределительные трансформаторные подстанции (РТП) (1), Однотрансформаторные(1), Трансформаторная мощность от 250 до 500 кВА (4) | руб./кВт | 627,00 |

| Стандартизированная тарифная ставка на покрытие расходов сетевой организации на строительство подстанций уровнем напряжения 35 кВ и выше (ПС), С7 | | |
|---|---|---|
| 6.1.1 ПС 35/0,4 до 400 кВА включительно | руб./кВт | 8 131,95 |
| 6.1.2 ПС 35/0,4 от 400 кВА до 630 кВА включительно | руб./кВт | 7 732,68 |
| 6.1.3 ПС 35/6 (10) 2х6300кВА | руб./кВт | 12 782,44 |
| 6.1.4 ПС 35/6 (10) 2х16000 кВА | руб./кВт | 6 306,42 |
| 6.2.1 ПС 110/6(10) 2х25000 кВА | руб./кВт | 8 926,23 |
| 6.2.2 ПС 110/35/6(10) 2х40000 кВА | руб./кВт | 6 324,30 |

Примечания:

1. Стандартизированные тарифные ставки за технологическое присоединение С1, С2, С3, С4, С5, С6, С7 определены в ценах 2020 года без учета НДС.

2. С 01 октября 2017 года для заявителей, осуществляющих технологическое присоединение своих энергопринимающих устройств максимальной мощностью не более 150 кВт, стандартизированные тарифные ставки С2, С3, С4, С5, С6, С7 равны 0.

*Директор департамента по тарифам Приморского края В.А. Малюшицкий*

Приложение № 3
к постановлению
департамента по тарифам Приморского края
от 25 декабря 2019 года № 66/7

## Ставки за единицу максимальной мощности за технологическое присоединение энергопринимающих устройств заявителей максимальной мощностью менее 8900 кВт и на уровне напряжения ниже 35 кВ к электрическим сетям территориальных сетевых организаций Приморского края для территорий городских населенных пунктов

| Наименование ставок | Единицы измерения | Размер ставок за единицу максимальной мощности для определения платы по каждому мероприятию, без учета НДС | | | |
|---|---|---|---|---|---|
| | | Постоянная схема электро-снабжения | | Временная схема электроснабжения | |
| | | до 150 кВт включи-тельно | свыше 150 кВт | до 150 кВт включи-тельно | свыше 150 кВт |
| Ставка за единицу максимальной мощности за технологическое присое-динение за исключением мероприятий «последней мили» (С1мах), в том числе: | руб./кВт | 1 366,29 | 74,37 | 1 366,29 | 74,37 |
| Ставка платы за подготовку и выдачу сетевой организацией технических условий заявителю ($C_{1.1мах}$) | руб./кВт | 646,43 | 33,43 | 646,43 | 33,43 |
| Ставка платы за проверку сетевой организацией выполнения заявителем ТУ ($C_{1.2мах}$) | руб./кВт | 719,86 | 40,94 | 719,86 | 40,94 |

| Ставка платы на покрытие расходов на строительство воздушных линий электропередач в расчете на 1 кВт, С2мах | | | |
|---|---|---|---|
| Уровень напряжения | | 0,4 кВ | 6(10) кВ |
| 1.1.1.3.1 Материал опоры (деревянные (1), Тип провода (изолированный провод (1), Материал провода (сталеалюминиевый 3), Сечение провода (диапазон до 50 квадратных мм включительно (1) | руб./кВт | 3 462,16 | |
| 1.1.1.3.2 Материал опоры (деревянные (1), Тип провода (изолированный провод (1), Материал провода (сталеалюминиевый 3), Сечение провода (диапазон от 50 до 100 квадратных мм включительно (2) | руб./кВт | 9 405,27 | |
| 1.1.1.4.1 Материал опоры (деревянные (1), Тип провода (изолированный провод (1), Материал провода (алюминиевый (4), Сечение провода (диапазон до 50 квадратных мм включительно (1) | руб./кВт | 1 870,28 | |
| 1.1.1.4.2 Материал опоры (деревянные (1), Тип провода (изолированный провод (1), Материал провода (алюминиевый (4), Сечение провода (диапазон от 50 до 100 квадратных мм включительно (2) | руб./кВт | 1 283,05 | |
| 1.1.2.3.1 Материал опоры (деревянные (1), Тип провода (неизолированный провод (2), Материал провода (сталеалюминиевый 3), Сечение провода (диапазон до 50 квадратных мм включительно (1) | руб./кВт | 1 447,14 | |
| 1.1.2.4.1 Материал опоры (деревянные (1), Тип провода (неизолированный провод (2), Материал провода (алюминиевый (4), Сечение провода (диапазон до 50 квадратных мм включительно (1) | руб./кВт | 2 051,98 | |
| 1.3.1.3.1 Материал опоры (железобетонные (3), Тип провода (изолированный провод (1), Материал провода (сталеалюминиевый 3), Сечение провода (диапазон до 50 квадратных мм включительно (1) | руб./кВт | 2 801,34 | 4 941,87 |
| 1.3.1.3.2 Материал опоры (железобетонные (3), Тип провода (изолированный провод (1), Материал провода (сталеалюминиевый 3), Сечение провода (диапазон от 50 до 100 квадратных мм включительно (2) | руб./кВт | 11 088,88 | 12 067,02 |
| 1.3.1.3.3 Материал опоры (железобетонные (3), Тип провода (изолированный провод (1), Материал провода (сталеалюминиевый 3), Сечение провода (диапазон от 100 до 200 квадратных мм включительно (3) | руб./кВт | 14 319,10 | |
| 1.3.1.4.1 Материал опоры (железобетонные (3), Тип провода (изолированный провод (1), Материал провода (алюминиевый (4), Сечение провода (диапазон до 50 квадратных мм включительно (1) | руб./кВт | 4 029,27 | 3 261,14 |

| | | | |
|---|---|---|---|
| 1.3.1.4.2 Материал опоры (железобетонные (3), Тип провода (изолированный провод (1), Материал провода (алюминиевый (4), Сечение провода (диапазон от 50 до 100 квадратных мм включительно (2) | руб./кВт | 5 789,67 | 3 188,32 |
| 1.3.1.4.3 Материал опоры (железобетонные (3), Тип провода (изолированный провод (1), Материал провода (алюминиевый (4), Сечение провода (диапазон от 100 до 200 квадратных мм включительно (3) | руб./кВт | 6 903,39 | 15 689,81 |
| 1.3.1.4.4 Материал опоры (железобетонные (3), Тип провода (изолированный провод (1), Материал провода (алюминиевый (4), Сечение провода (диапазон от 200 до 500 квадратных мм включительно (4) | руб./кВт | 10 046,67 | |
| 1.3.2.3.1 Материал опоры (железобетонные (3), Тип провода (неизолированный провод (2), Материал провода (сталеалюминиевый 3), Сечение провода (диапазон до 50 квадратных мм включительно (1) | руб./кВт | 1 596,18 | 1 082,47 |
| 1.3.2.4.1 Материал опоры (железобетонные (3), Тип провода (неизолированный провод (2), Материал провода (алюминиевый 4), Сечение провода (диапазон до 50 квадратных мм включительно (1) | руб./кВт | | 11 462,48 |
| 1.3.2.4.2 Материал опоры (железобетонные (3), Тип провода (неизолированный провод (2), Материал провода (алюминиевый (4), Сечение провода (диапазон от 50 до 100 квадратных мм включительно (2) | руб./кВт | | 3 628,69 |
| Ставка платы на покрытие расходов на строительство воздушных линий электропередач в расчете на 1 кВт, С3мах | | | |
| Уровень напряжения | | 0,4 кВ | 6(10) кВ |
| 2.1.1.1.1 Способ прокладки кабельных линий (в траншеях (1), Одножильные (1), Кабели с резиновой и пластмассовой изоляцией (1), Сечение провода (диапазон до 50 квадратных мм включительно (1) | руб./кВт | 3 190,75 | |
| 2.1.1.1.2 Способ прокладки кабельных линий (в траншеях (1), Одножильные (1), Кабели с резиновой и пластмассовой изоляцией (1), Сечение провода (диапазон от 50 до 100 квадратных мм включительно (2) | руб./кВт | 5 159,44 | 21 706,27 |
| 2.1.1.1.3 Способ прокладки кабельных линий (в траншеях (1), Одножильные (1), Кабели с резиновой и пластмассовой изоляцией (1), Сечение провода (диапазон от 100 до 200 квадратных мм включительно (3) | руб./кВт | 2 183,74 | |
| 2.1.1.1.4 Способ прокладки кабельных линий (в траншеях (1), Одножильные (1), Кабели с резиновой и пластмассовой изоляцией (1), Сечение провода (диапазон от 200 до 500 квадратных мм включительно (4) | руб./кВт | | 3 669,19 |
| 2.1.1.2.1 Способ прокладки кабельных линий (в траншеях (1), Одножильные (1), Кабели с бумажной изоляцией (2), Сечение провода (диапазон до 50 квадратных мм включительно (1) | руб./кВт | 445,13 | |
| 2.1.1.2.2 Способ прокладки кабельных линий (в траншеях (1), Одножильные (1), Кабели с бумажной изоляцией (2), Сечение провода (диапазон от 50 до 100 квадратных мм включительно (2) | руб./кВт | 532,44 | 1 658,29 |
| 2.1.1.2.3 Способ прокладки кабельных линий (в траншеях (1), Одножильные (1), Кабели с бумажной изоляцией (2), Сечение провода (диапазон от 100 до 200 квадратных мм включительно (3) | руб./кВт | 5 966,63 | |
| 2.1.1.2.4 Способ прокладки кабельных линий (в траншеях (1), Одножильные (1), Кабели с бумажной изоляцией (2), Сечение провода (диапазон от 200 до 500 квадратных мм включительно (4) | руб./кВт | | 6 121,79 |
| 2.1.2.1.1 Способ прокладки кабельных линий (в траншеях (1), многожильные (2), Кабели с резиновой и пластмассовой изоляцией (1), Сечение провода (диапазон до 50 квадратных мм включительно (1) | руб./кВт | 10 794,19 | |
| 2.1.2.1.2 Способ прокладки кабельных линий (в траншеях (1), многожильные (2), Кабели с резиновой и пластмассовой изоляцией (1), Сечение провода (диапазон от 50 до 100 квадратных мм включительно (2) | руб./кВт | 1 325,92 | 2 650,90 |
| 2.1.2.1.3 Способ прокладки кабельных линий (в траншеях (1), многожильные (2), Кабели с резиновой и пластмассовой изоляцией (1), Сечение провода (диапазон от 100 до 200 квадратных мм включительно (3) | руб./кВт | 1 343,12 | |
| 2.1.2.1.4 Способ прокладки кабельных линий (в траншеях (1), многожильные (2), Кабели с резиновой и пластмассовой изоляцией (1), Сечение провода (диапазон от 200 до 500 квадратных мм включительно (4) | руб./кВт | 728,12 | 9 913,60 |
| 2.1.2.2.1 Способ прокладки кабельных линий (в траншеях (1), многожильные (2), Кабели с бумажной изоляцией (2), Сечение провода (диапазон до 50 квадратных мм включительно (1) | руб./кВт | 8 712,07 | 3 382,67 |
| 2.1.2.2.2 Способ прокладки кабельных линий (в траншеях (1), многожильные (2), Кабели с бумажной изоляцией (2), Сечение провода (диапазон от 50 до 100 квадратных мм включительно (2) | руб./кВт | 1 715,24 | 5 124,23 |
| 2.1.2.2.3 Способ прокладки кабельных линий (в траншеях (1), многожильные (2), Кабели с бумажной изоляцией (2), Сечение провода (диапазон от 100 до 200 квадратных мм включительно (3) | руб./кВт | 2 041,47 | 3 440,11 |
| 2.1.2.2.4 Способ прокладки кабельных линий (в траншеях (1), многожильные (2), Кабели с бумажной изоляцией (2), Сечение провода (диапазон от 200 до 500 квадратных мм включительно (4) | руб./кВт | 1 527,04 | 905,03 |
| 2.1.2.2.5 Способ прокладки кабельных линий (в траншеях (1), многожильные (2), Кабели с бумажной изоляцией (2), Сечение провода (диапазон от 500 до 800 квадратных мм включительно (5) | руб./кВт | 2 933,11 | 1 347,17 |
| 2.2.1.1.4 Способ прокладки кабельных линий (в блоках (2), Одножильные (1), Кабели с резиновой и пластмассовой изоляцией (1), Сечение провода (диапазон от 200 до 500 квадратных мм включительно (4) | руб./кВт | | 27 132,59 |
| 2.6.1.1.2Способ прокладки кабельных линий (горизонтальное наклонное бурение (6), одножильные (1), Кабели с резиновой и пластмассовой изоляцией (1), Сечение провода (диапазон от 50 до 100 квадратных мм включительно (2) | руб./кВт | | 50 647,97 |
| 2.6.2.2.3 Способ прокладки кабельных линий (горизонтальное наклонное бурение (6), многожильные (2), Кабели с бумажной изоляцией (2), Сечение провода (диапазон от 100 до 200 квадратных мм включительно (3) | руб./кВт | | 1 996,03 |
| 2.6.2.2.4 Способ прокладки кабельных линий (горизонтальное наклонное бурение (6), многожильные (2), Кабели с бумажной изоляцией (2), Сечение провода (диапазон от 200 до 500 квадратных мм (4) | руб./кВт | | 12 998,61 |
| Ставка на покрытие расходов сетевой организации на строительство пунктов секционирования (реклоузеров, распределительных пунктов, переключательных пунктов), С4мах | | | |
| 3.1.3 Реклоузеры (1), Номинальный ток от 250 до 500 А включительно (3) | руб./кВт | | 343,87 |
| 3.2.3 Распределительные пункты (РП) (2), Номинальный ток от 250 до 500 А включительно (3) | руб./кВт | | 12 480,23 |
| 3.2.4 Распределительные пункты (РП) (2), Номинальный ток от 500 А до 1 000 А включительно (4) | руб./кВт | | 4 712,98 |
| Ставка на покрытие расходов сетевой организации на строительство трансформаторных подстанций (ТП), за исключением распределительных трансформаторных подстанций (РТП), с уровнем напряжения до 35 кВ, С5мах | | | |
| | | 6(10)/0,4 | |
| 4.1.1.1 Трансформаторные подстанции (ТП), за исключением распределительных трансформаторных подстанций (РТП) (1), Однотрансформаторные (1), Трансформаторная мощность до 25 кВА включительно (1) | руб./кВт | 16 379,90 | |
| 4.1.1.2 Трансформаторные подстанции (ТП), за исключением распределительных трансформаторных подстанций (РТП) (1), Однотрансформаторные (1), Трансформаторная мощность от 25 до 100 кВА включительно (2) | руб./кВт | 4 861,81 | |
| 4.1.1.3 Трансформаторные подстанции (ТП), за исключением распределительных трансформаторных подстанций (РТП) (1), Однотрансформаторные (1), Трансформаторная мощность от 100 до 250 кВА включительно (3) | руб./кВт | 2 850,84 | |
| 4.1.1.4 Трансформаторные подстанции (ТП), за исключением распределительных трансформаторных подстанций (РТП) (1), Однотрансформаторные (1), Трансформаторная мощность от 250 до 500 кВА (4) | руб./кВт | 2 594,54 | |
| 4.1.1.5 Трансформаторные подстанции (ТП), за исключением распределительных трансформаторных подстанций (РТП) (1), Однотрансформаторные (1), Трансформаторная мощность от 500 до 900 кВА включительно (5) | руб./кВт | 1 992,84 | |
| 4.1.1.6 Трансформаторные подстанции (ТП), за исключением распределительных трансформаторных подстанций (РТП) (1), Однотрансформаторные (1), Трансформаторная мощность свыше 1000 кВА (6) | руб./кВт | 5 995,28 | |
| 4.1.2.3 Трансформаторные подстанции (ТП), за исключением распределительных трансформаторных подстанций (РТП) (1), двухтрансформаторные и более (2), Трансформаторная мощность от 100 до 250 кВА включительно (3) | руб./кВт | 9 556,47 | |
| 4.1.2.4 Трансформаторные подстанции (ТП), за исключением распределительных трансформаторных подстанций (РТП) (1), двухтрансформаторные и более (2), Трансформаторная мощность от 250 до 500 кВА (4) | руб./кВт | 8 286,31 | |
| 4.1.2.5 Трансформаторные подстанции (ТП), за исключением распределительных трансформаторных подстанций (РТП) (1), двухтрансформаторные и более (2), Трансформаторная мощность от 500 до 900 кВА включительно (5) | руб./кВт | 3 017,35 | |
| 4.1.2.6 Трансформаторные подстанции (ТП), за исключением распределительных трансформаторных подстанций (РТП) (1), двухтрансформаторные и более (2), Трансформаторная мощность свыше 1000 кВА (6) | руб./кВт | 4 727,78 | |
| Ставка на покрытие расходов сетевой организации на строительство распределительных трансформаторных подстанций (РТП) с уровнем напряжения до 35 кВ, С6мах | | | |
| 5.1.1.3 Распределительные трансформаторные подстанции (РТП) (1), Однотрансформаторные (1), Трансформаторная мощность от 100 до 250 кВА включительно (3) | руб./кВт | 6 407,02 | |
| 5.1.1.4 Распределительные трансформаторные подстанции (РТП) (1), Однотрансформаторные (1), Трансформаторная мощностьот 250 до 500 кВА (4) | руб./кВт | 3 763,12 | |
| 5.1.2.3 Распределительные трансформаторные подстанции (РТП) (1), двухтрансформаторные и более (2), Трансформаторная мощность от 100 до 250 кВА включительно (3) | руб./кВт | 20 168,07 | |
| 5.1.2.6 Распределительные трансформаторные подстанции (РТП) (1), двухтрансформаторные и более (2), Трансформаторная мощность свыше 1000 кВА (6) | руб./кВт | 3 546,98 | |

Примечания:

1. Ставки за единицу максимальной мощности за технологическое присоединение С2мах, С3мах, С4мах, С5мах, С6мах определены в ценах 2020 года без учета НДС.

2. С 01 октября 2017 года для заявителей, осуществляющих технологическое присоединение своих энергопринимающих устройств максимальной мощностью не более 150 кВт, ставки за единицу максимальной мощности С2мах, С3мах, С4мах, С5мах, С6мах, С7мах равны 0.

*Директор департамента по тарифам Приморского края В.А. Малюшицкий*

Приложение № 4
к постановлению
департамента по тарифам Приморского края
от 25 декабря 2019 года № 66/7

## Ставки за единицу максимальной мощности за технологическое присоединение энергопринимающих устройств заявителей максимальной мощностью менее 8900 кВт и на уровне напряжения ниже 35 кВ к электрическим сетям территориальных сетевых организаций Приморского края для территорий, не относящихся к городским населенным пунктам

| Наименование ставок | Единицы измерения | Размер ставок за единицу максимальной мощности для определения платы по каждому мероприятию, без учета НДС | | | |
|---|---|---|---|---|---|
| | | Постоянная схема электроснабжения | | Временная схема электроснабжения | |
| | | до 150 кВт включительно | свыше 150 кВт | до 150 кВт включительно | свыше 150 кВт |
| Ставка за единицу максимальной мощности за технологическое присоединение за исключением мероприятий «последней мили» (С1мах), в том числе: | руб./кВт | 1 366,29 | 74,37 | 1 366,29 | 74,37 |
| Ставка платы за подготовку и выдачу сетевой организацией технических условий заявителю ($C_{1.1max}$) | руб./кВт | 646,43 | 33,43 | 646,43 | 33,43 |
| Ставка платы за проверку сетевой организацией выполнения заявителем ТУ ($C_{1.2max}$) | руб./кВт | 719,86 | 40,94 | 719,86 | 40,94 |
| Ставка платы на покрытие расходов на строительство воздушных линий электропередач в расчете на 1 кВт, С2мах | | | | | |
| Уровень напряжения | | | 0,4 кВ | 6(10) кВ | |
| 1.1.1.3.1 Материал опоры (деревянные (1), Тип провода (изолированный провод (1), Материал провода (сталеалюминиевый 3), Сечение провода (диапазон до 50 квадратных мм включительно (1) | руб./кВт | | 4 212,80 | | |
| 1.1.1.4.1 Материал опоры (деревянные (1), Тип провода (изолированный провод (1), Материал провода (алюминиевый (4), Сечение провода (диапазон до 50 квадратных мм включительно (1) | руб./кВт | | 5 389,39 | | |
| 1.1.1.4.2 Материал опоры (деревянные (1), Тип провода (изолированный провод (1), Материал провода (алюминиевый (4), Сечение провода (диапазон от 50 до 100 квадратных мм включительно (2) | руб./кВт | | 2 967,95 | | |
| 1.3.1.3.1 Материал опоры (железобетонные (3), Тип провода (изолированный провод (1), Материал провода (сталеалюминиевый 3), Сечение провода (диапазон до 50 квадратных мм включительно (1) | руб./кВт | | 2 387,18 | 2 476,48 | |
| 1.3.1.3.2 Материал опоры (железобетонные (3), Тип провода (изолированный провод (1), Материал провода (сталеалюминиевый 3), Сечение провода (диапазон от 50 до 100 квадратных мм включительно (2) | руб./кВт | | 4 317,49 | 6 406,57 | |
| 1.3.1.3.3 Материал опоры (железобетонные (3), Тип провода (изолированный провод (1), Материал провода (сталеалюминиевый 3), Сечение провода (диапазон от 100 до 200 квадратных мм включительно (3) | руб./кВт | | 3 318,08 | 2 550,52 | |
| 1.3.1.4.1 Материал опоры (железобетонные (3), Тип провода (изолированный провод (1), Материал провода (алюминиевый (4), Сечение провода (диапазон до 50 квадратных мм включительно (1) | руб./кВт | | 2 353,33 | 9 073,91 | |
| 1.3.1.4.2 Материал опоры (железобетонные (3), Тип провода (изолированный провод (1), Материал провода (алюминиевый (4), Сечение провода (диапазон от 50 до 100 квадратных мм включительно (2) | руб./кВт | | 6 817,61 | 14 547,27 | |
| 1.3.1.4.3 Материал опоры (железобетонные (3), Тип провода (изолированный провод (1), Материал провода (алюминиевый (4), Сечение провода (диапазон от 100 до 200 квадратных мм включительно (3) | руб./кВт | | 21 519,50 | 1 222,41 | |
| 1.3.1.4.4 Материал опоры (железобетонные (3), Тип провода (изолированный провод (1), Материал провода (алюминиевый (4), Сечение провода (диапазон от 200 до 500 квадратных мм включительно (4) | руб./кВт | | 5 990,08 | | |
| 1.3.2.3.2 Материал опоры (железобетонные (3), Тип провода (неизолированный провод (2), Материал провода (сталеалюминиевый (3), Сечение провода (диапазон от 50 до 100 квадратных мм включительно (2) | руб./кВт | | | 8 086,51 | |
| 1.3.2.4.1 Материал опоры (железобетонные (3), Тип провода (неизолированный провод (2), Материал провода (алюминиевый (4), Сечение провода (диапазон до 50 квадратных мм включительно (1 ) | руб./кВт | | 7 391,58 | 15 509,23 | |
| 1.3.2.4.2 Материал опоры (железобетонные (3), Тип провода (неизолированный провод (2), Материал провода (алюминиевый (4), Сечение провода (диапазон от 50 до 100 квадратных мм включительно (2) | руб./кВт | | | 20 128,10 | |
| Ставка на покрытие расходов на строительство кабельных линий электропередач в расчете на 1 кВт, С3мах | | | | | |

| | | | | |
|---|---|---|---|---|
| Уровень напряжения | | 0,4 кВ | 6(10) кВ | |
| 2.1.1.2.1 Способ прокладки кабельных линий (в траншеях (1), Одножильные (1), Кабели с бумажной изоляцией (2), Сечение провода (диапазон до 50 квадратных мм включительно (1) | руб./кВт | 5 340,60 | | |
| 2.1.2.2.1 Способ прокладки кабельных линий (в траншеях (1), Многожильные (2), Кабели с бумажной изоляцией (2), Сечение провода (диапазон до 50 квадратных мм включительно (1) | руб./кВт | 18 796,60 | | |
| 2.1.2.2.2 Способ прокладки кабельных линий (в траншеях (1), многожильные (2), Кабели с бумажной изоляцией (2), Сечение провода (диапазон от 50 до 100 квадратных мм включительно (2) | руб./кВт | 15 388,42 | 29 732,64 | |
| 2.1.2.2.3 Способ прокладки кабельных линий (в траншеях (1), многожильные (2), Кабели с бумажной изоляцией (2), Сечение провода (диапазон от 100 до 200 квадратных мм включительно (3) | руб./кВт | | 5 139,79 | |
| 2.1.2.2.4 Способ прокладки кабельных линий (в траншеях (1), многожильные (2), Кабели с бумажной изоляцией (2), Сечение провода (диапазон от 200 до 500 квадратных мм включительно (4) | руб./кВт | 3 727,55 | 14 442,41 | |
| 2.6.2.2.4 Способ прокладки кабельных линий (горизонтальное наклонное бурение (6), многожильные (2), Кабели с бумажной изоляцией (2), Сечение провода (диапазон от 200 до 500 квадратных мм включительно (4) | руб./кВт | | 858,26 | |
| Ставка на покрытие расходов сетевой организации на строительство трансформаторных подстанций (ТП), за исключением распределительных трансформаторных подстанций (РТП), с уровнем напряжения до 35 кВ, С5мах | | | | |
| Уровень напряжения | | 6(10)/0,4 | | |
| 4.1.1.1 Трансформаторные подстанции (ТП), за исключением распределительных трансформаторных подстанций (РТП) (1), Однотрансформаторные (1), Трансформаторная мощность до 25 кВА включительно (1) | руб./кВт | 21 376,72 | | |
| 4.1.1.2 Трансформаторные подстанции (ТП), за исключением распределительных трансформаторных подстанций (РТП) (1), Однотрансформаторные (1), Трансформаторная мощность от 25 до 100 кВА включительно (2) | руб./кВт | 9 691,57 | | |
| 4.1.1.3 Трансформаторные подстанции (ТП), за исключением распределительных трансформаторных подстанций (РТП) (1), Однотрансформаторные (1), Трансформаторная мощность от 100 до 250 кВА включительно (3) | руб./кВт | 15 824,10 | | |
| 4.1.1.4 Трансформаторные подстанции (ТП), за исключением распределительных трансформаторных подстанций (РТП) (1), Однотрансформаторные (1), Трансформаторная мощность от 250 до 500 кВА (4) | руб./кВт | 9 241,75 | | |
| 4.1.1.5 Трансформаторные подстанции (ТП), за исключением распределительных трансформаторных подстанций (РТП) (1), Однотрансформаторные (1), Трансформаторная мощность от 500 до 900 кВА включительно (5) | руб./кВт | 3 573,73 | | |
| 4.1.1.6 Трансформаторные подстанции (ТП), за исключением распределительных трансформаторных подстанций (РТП) (1), Однотрансформаторные (1), Трансформаторная мощность от 1000 кВА включительно (6) | руб./кВт | 2 112,65 | | |
| 4.1.2.3 Трансформаторные подстанции (ТП), за исключением распределительных трансформаторных подстанций (РТП) (1), двухтрансформаторные и более (2), Трансформаторная мощность от 100 до 250 кВА включительно (3) | руб./кВт | 6 677,91 | | |
| 4.1.2.6 Трансформаторные подстанции (ТП), за исключением распределительных трансформаторных подстанций (РТП) (1), двухтрансформаторные и более (2), Трансформаторная мощность свыше 1000 кВА (6) | руб./кВт | 14 050,56 | | |
| Ставка на покрытие расходов сетевой организации на строительство распределительных трансформаторных подстанций (РТП) с уровнем напряжения до 35 кВ, С6мах | | | | |
| 5.1.1.3 Распределительные трансформаторные подстанции (РТП) (1), Однотрансформаторные (1), Трансформаторная мощность от 100 до 250 кВА включительно (3) | руб./кВт | 24 092,61 | | |
| 5.1.1.4 Распределительные трансформаторные подстанции (РТП) (1), Однотрансформаторные (1), Трансформаторная мощностьот 250 до 500 кВА (4) | руб./кВт | 627,00 | | |

Примечания:

1. Ставки за единицу максимальной мощности за технологическое присоединение С1мах, С2мах, С3мах, С4мах, С5мах, С6махопределены в ценах 2020 года без учета НДС.

2. С 01 октября 2017 года для заявителей, осуществляющих технологическое присоединение своих энергопринимающих устройств максимальной мощностью не более 150 кВт, ставки за единицу максимальной мощности С2мах, С3мах, С4мах, С5мах, С6мах, С7мах равны 0.

*Директор департамента по тарифам Приморского края В.А. Малюшицкий*

Приложение № 5
к постановлению
департамента по тарифам Приморского края
от 25декабря2019 года № 66/7

## Формулы платы за технологическое присоединение заявителей к электрическим сетям территориальных сетевыхорганизаций Приморского края

1. Размер платы за технологическое присоединение посредством применения стандартизированных тарифных ставок определяется:

1.1. Если отсутствует необходимость реализации мероприятий «последней мили»:

$П1 = С1$,(руб.),

где:

С1 – стандартизированная тарифная ставка на покрытие расходов на технологическое присоединение энергопринимающих устройств потребителей электрической энергии к электрическим сетям за исключением мероприятий «последней мили».

1.2. Если при технологическом присоединении Заявителя согласно техническим условиям предусматривается мероприятие «последней мили» по прокладке воздушных и (или) кабельных линий:

$П2 = С1 + (С2(С3)) * L_i$), (руб.)

где:

С1 – стандартизированная тарифная ставка на покрытие расходов на технологическое присоединение энергопринимающих устройств потребителей электрической энергии к электрическим сетям за исключением мероприятий «последней мили»;

С2 (С3) – стандартизированная тарифная ставка на покрытие расходов на строительство воздушных (кабельных) линий электропередачи на i-том уровне напряжения;

$L_i$ – протяженность воздушных (кабельных) линий электропередач (км).

1.3. Если при технологическом присоединении Заявителя предусматривается мероприятие «последней мили» по строительству пунктов секционирования (реклоузеров, распределительных пунктов, переключательных пунктов), трансформаторных подстанций (ТП), за исключением распределительных трансформаторных подстанций (РТП), распределительных трансформаторных подстанций (РТП) с уровнем напряжения до 35 кВ и на строительство центров питания, подстанций уровнем напряжения 35 кВ и выше (ПС):

$П3 = С1 + (С2(С3) * L_i) + (С4 * Q) + (С5 (С6, С7) * Ni)$,(руб.)

где:

С1 – стандартизированная тарифная ставка на покрытие расходов на технологическое присоединение энергопринимающих устройств потребителей электрической энергии к электрическим сетям за исключением мероприятий «последней мили», руб./кВт;

С2(С3) – стандартизированная тарифная ставка на покрытие расходов на строительство воздушных (кабельных) линий электропередачи на i-том уровне напряжения;

С4 – стандартизированная тарифная ставка на покрытие расходов на строительство пунктов секционирования (реклоузеров, распределительных пунктов, переключательных пунктов);

С5 – стандартизированная тарифная ставка на покрытие расходов на строительство трансформаторных подстанций (ТП), за исключением распределительных трансформаторных подстанций (РТП), с уровнем напряжения до 35 кВ (руб./кВт);

С6 – стандартизированная тарифная ставка на покрытие расходов на строительство распределительных трансформаторных подстанций (РТП) с уровнем напряжения до 35 кВ (руб./кВт);

С7 – стандартизированная тарифная ставка на покрытие расходов на строительство подстанций уровнем напряжения 35 кВ и выше (ПС) (руб./кВт);

$L_i$ – протяженность воздушных (кабельных) линий электропередач (км);

Q –количество пунктов секционирования (реклоузеров, распределительных пунктов, переключательных пунктов);

Ni - объем максимальной мощности, указанный Заявителем в заявке на технологическое присоединение.

1.4. Если при технологическом присоединении Заявителя согласно техническим условиям срок выполнения мероприятий по технологическому присоединению предусмотрен на период больше одного года,то стоимость мероприятий, учитываемых в плате, рассчитанной в год подачи заявки, индексируется следующим образом:

- 50% стоимости мероприятий, предусмотренных техническими условиями, умножается на произведение прогнозных индексов цен производителей по подразделу «Строительство» раздела «Капитальные вложения (инвестиции)», публикуемых Министерством экономического развития Российской Федерации на соответствующий год (при отсутствии данного индекса используется индекс потребительских цен на соответствующий год) за половину периода, указанного в технических условиях, начиная с года, следующего за годом утверждения платы;

- 50% стоимости мероприятий, предусмотренных техническими условиями, умножается на произведение прогнозных индексов цен производителей по подразделу «Строительство» раздела «Капитальные вложения (инвестиции)», публикуемых Министерством экономического развития Российской Федерации на соответствующий год (при отсутствии данного индекса используется индекс потребительских цен на соответствующий год) за период, указанный в технических условиях, начиная с года, следующего за годом утверждения платы.

Примечание: стандартизированные тарифные ставки С2 и С3 применяются к протяженности линий электропередачи по трассе.

2. Размер платы за технологическое присоединение посредством применения ставок за единицу максимальной мощности для конкретного Заявителя определяется исходя из суммы затрат, рассчитанных по ставкам за единицу максимальной мощности по мероприятиям, реализуемым сетевой организацией для подключения конкретного Заявителя, умноженной на объем присоединяемой максимальной мощности, указанный Заявителем в заявке на технологическое присоединение.

3. Плата за технологическое присоединение для Заявителей, присоединяющихся к электрическим сетям на уровне напряжения не ниже35 кВ и максимальной мощности энергопринимающих устройств не менее 8 900 кВт, и объектов по производству электрической энергии, определяется в соответствии с выданными техническими условиями по формуле и устанавливается в тыс. рублей:

$П_{тп} = Р + Р_и$

где:

Р – стоимость мероприятий за исключением мероприятий «последней мили» для Заявителей, присоединяющихся к электрическим сетям с соответствующей максимальной мощностью и уровнем напряжения, определяемая по стандартизированным тарифным ставкам, установленным на год, в котором устанавливается плата;

$Р_и$ – расходы на выполнение мероприятий «последней мили» согласно выданным техническим условиям, определяемые по формуле и стандартизированным тарифным ставкам на год, в котором устанавливается плата, за исключением случаев технологического присоединения объектов по производству электрической энергии к ЕНЭС.

В случае если Заявитель при технологическом присоединении запрашивает вторую или первую категорию надежности электроснабжения, то размер платы за технологическое присоединение определяется по формуле:

$Р_{общ} = Р + (Р_{ист1} + Р_{ист2})$, (руб.)

где:

Р – расходы на технологическое присоединение, связанные с проведением мероприятий за исключением мероприятий «последней мили»;

$Р_{ист1}$ – расходына выполнение мероприятий «последней мили», осуществляемых для конкретного присоединения в зависимости от способа присоединения и уровня запрашиваемого напряжения на основании выданных сетевой организацией технических условий, определяемые по первому независимому источнику энергоснабжения (руб.);

Рист2 – расходы на выполнение мероприятий «последней мили», осуществляемых для конкретного присоединения в зависимости от способа присоединения и уровня запрашиваемого напряжения на основании выданных сетевой организацией технических условий, определяемые по второму независимому источнику энергоснабжения (руб.).

*Директор департамента по тарифам Приморского края В.А. Малюшицкий*

ДЕПАРТАМЕНТ ПО ТАРИФАМ ПРИМОРСКОГО КРАЯ

# ПОСТАНОВЛЕНИЕ № 66/8

25 декабря 2019 года г. Владивосток

## Об отмене некоторых постановлений департамента по тарифам Приморского края

Руководствуясь Федеральным законом от 07 декабря 2011 года № 416-ФЗ «О водоснабжении и водоотведении», постановлением Правительства Российской Федерации от 13 мая 2013 года № 406 «О государственном регулировании тарифов в сфере водоснабжения и водоотведения», на основании Положения о департаменте по тарифам Приморского края, утвержденного постановлением Администрации Приморского края от 14 февраля 2019 года № 85-па «Об утверждении Положения о департаменте по тарифам Приморского края», решения правления департамента по тарифам Приморского края от 25 декабря 2019 года № 68 департамент по тарифам Приморского края

ПОСТАНОВЛЯЕТ:

1. Отменить следующие постановления департамента по тарифам Приморского края:

- от 22 ноября 2018 года № 62/6 «Об утверждении производственной программы и об установлении долгосрочных параметров регулирования и тарифов на питьевую воду для потребителей общества с ограниченной ответственностью «Олимп», находящихся на территории Прохорского сельского поселения Спасского муниципального района Приморского края»;

- от 22 ноября 2018 года № 62/7 «О внесении изменений в постановление департамента по тарифам Приморского края от 07 февраля 2018 года № 7/3 «Об утверждении производственных программ и об установлении долгосрочных параметров регулирования и тарифов на питьевую воду и водоотведение для потребителей общества с ограниченной ответственностью «Олимп», находящихся на территории Краснокутского сельского поселения Спасского муниципального района Приморского края (военный гарнизон № 21)»»;

- от 08 ноября 2018 года № 58/9 «Об утверждении производственной программы и об установлении долгосрочных параметров регулирования и тарифов на питьевую воду для потребителей общества с ограниченной ответственностью «Жилкомсервис», находящихся на территории Новопокровского сельского поселения Красноармейского муниципального района Приморского края»;

- от 20 декабря 2018 года № 70/22 «Об утверждении производственной программы и об установлении долгосрочных параметров регулирования и тарифов на горячую воду (закрытая система) для потребителей Управления Федеральной службы безопасности Российской Федерации по Приморскому краю, находящихся на территории Владивостокского городского округа (котельная Шевченко);

- от 25 октября 2018 года № 54/15 «Об утверждении производственной

программы и об установлении долгосрочных параметров регулирования и тарифов на питьевую воду для потребителей производственного

строительно – монтажного кооператива «Энергия», находящихся на территории Рощинского сельского поселения Красноармейского муниципального района Приморского края».

2. Настоящее постановление вступает в силу со дня его официального опубликования.

*Директор департамента по тарифам Приморского края В.А. Малюшицкий*

ДЕПАРТАМЕНТ ПО ТАРИФАМ ПРИМОРСКОГО КРАЯ

# ПОСТАНОВЛЕНИЕ № 66/9

25 декабря 2019 года г. Владивосток

## Об определении плановых значений показателей надежности и энергетической эффективности объектов теплоснабжения акционерного общества «Уссурийское предприятие тепловых сетей» на 2020 - 2022 годы

В соответствии с Федеральным законом от 27 июля 2010 года № 190-ФЗ «О теплоснабжении», Правилами определения плановых и расчета фактических значений показателей надежности и энергетической эффективности объектов теплоснабжения, а также определения достижения организацией, осуществляющей регулируемые виды деятельности в сфере теплоснабжения, указанных плановых значений, утвержденными постановлением Правительства Российской Федерации от 16 мая 2014 года № 452 «Об утверждении Правил определения плановых и расчета фактических значений показателей надежности и энергетической эффективности объектов теплоснабжения, а также определения достижения организацией, осуществляющей регулируемые виды деятельности в сфере теплоснабжения, указанных плановых значений и о внесении изменения в постановление Правительства Российской Федерации от 15 мая 2010 года № 340», Положением о департаменте по тарифам Приморского края, утвержденным постановлением Администрации Приморского края от 14 февраля 2019 года № 85-па «Об утверждении Положения о департаменте по тарифам Приморского края», решением правления департамента по тарифам Приморского края от 25 декабря 2019 года № 68 департамент по тарифам Приморского края

ПОСТАНОВЛЯЕТ:

1. Определить плановые значения показателей надежности и энергетической эффективности объектов теплоснабжения акционерного общества «Уссурийское предприятие тепловых сетей» на 2020 - 2022 годы согласно приложению.

2. Настоящее постановление вступает в силу со дня его официального опубликования.

*Директор департамента по тарифам Приморского края В.А. Малюшицкий*

Приложение
к постановлению
департамента по тарифам Приморского края
от 25 декабря 2019 года № 66/9

**Плановые значения показателей надежности и энергетической эффективности объектов теплоснабжения акционерного общества «Уссурийское предприятие тепловых сетей» на 2020 - 2022 годы**

| | Показатели | Единицы измерения | Годы | | |
|---|---|---|---|---|---|
| | | | 2020 | 2021 | 2022 |
| 1. | Показатели надежности | | | | |
| 1.1. | Количество прекращений подачи тепловой энергии, теплоносителя в результате технологических нарушений на тепловых сетях на 1 км тепловых сетей | ед/км | 0,381 | 0,376 | 0,349 |
| 1.2. | Количество прекращений подачи тепловой энергии, теплоносителя в результате технологических нарушений на источниках тепловой энергии на 1 Гкал/час установленной мощности | ед/(Гкал/час) | 0,002 | 0,002 | 0,002 |
| 2. | Показатели энергетической эффективности | | | | |
| 2.1. | Удельный расход топлива на производство единицы тепловой энергии, отпускаемой с коллекторов источников тепловой энергии | кг у.т./Гкал | 206,285 | 206,285 | 206,285 |
| 2.2. | Отношение величины технологических потерь тепловой энергии, теплоносителя к материальной характеристике тепловой сети | Гкал/м2 | 1,68 | 1,68 | 1,68 |
| 2.3. | Величина технологических потерь при передаче тепловой энергии, теплоносителя по тепловым сетям | Гкал/год | 93078,52 | 93078,52 | 93078,52 |

*Директор департамента по тарифам Приморского края В.А. Малюшицкий*

ДЕПАРТАМЕНТ ПО ТАРИФАМ ПРИМОРСКОГО КРАЯ

## ПОСТАНОВЛЕНИЕ № 66/10

25 декабря 2019 года — г. Владивосток

**Об определении фактических значений показателей надежности и энергетической эффективности объектов теплоснабжения Уссурийского муниципального унитарного предприятия тепловых сетей Уссурийского городского округа за 2018 год**

В соответствии с Федеральным законом от 27 июля 2010 года № 190-ФЗ «О теплоснабжении», Правилами определения плановых и расчета фактических значений показателей надежности и энергетической эффективности объектов теплоснабжения, а также определения достижения организацией, осуществляющей регулируемые виды деятельности в сфере теплоснабжения, указанных плановых значений, утвержденными постановлением Правительства Российской Федерации от 16 мая 2014 года № 452 «Об утверждении Правил определения плановых и расчета фактических значений показателей надежности и энергетической эффективности объектов теплоснабжения, а также определения достижения организацией, осуществляющей регулируемые виды деятельности в сфере теплоснабжения, указанных плановых значений и о внесении изменения в постановление Правительства Российской Федерации от 15 мая 2010 года № 340», Положением о департаменте по тарифам Приморского края, утвержденным постановлением Администрации Приморского края от 14 февраля 2019 года № 85-па «Об утверждении Положения о департаменте по тарифам Приморского края», решением правления департамента по тарифам Приморского края от 25 декабря 2019 года № 68 департамент по тарифам Приморского края

ПОСТАНОВЛЯЕТ:

1. Определить фактические значения показателей надежности и энергетической эффективности объектов теплоснабжения Уссурийского муниципального унитарного предприятия тепловых сетей Уссурийского городского округа за 2018 год согласно приложению.

2. Настоящее постановление вступает в силу со дня его официального опубликования.

*Директор департамента по тарифам Приморского края В.А. Малюшицкий*

Приложение
постановлению
департамента по тарифам Приморского края
от 25 декабря 2019 года № 66/10

**Фактические значения показателей надежности и энергетической эффективности объектов теплоснабжения Уссурийского муниципального унитарного предприятия тепловых сетей Уссурийского городского округа за 2018 год**

| Наименование показателя | Показатель |
|---|---|
| Количество прекращений подачи тепловой энергии, теплоносителя в результате технологических нарушений на тепловых сетях на 1 км тепловых сетей | 0,42 |
| Количество прекращений подачи тепловой энергии, теплоносителя в результате технологических нарушений на источниках тепловой энергии на 1 Гкал/час установленной мощности | 0 |
| Удельный расход топлива на производство единицы тепловой энергии, отпускаемой с коллекторов источников тепловой энергии, кг у т | 202,37 |
| Отношение величины технологических потерь тепловой энергии, теплоносителя к материальной характеристике тепловой сети | 1,74 |
| Величина технологических потерь при передаче тепловой энергии, теплоносителя по тепловым сетям, Гкал | 94 685,48 |

*Директор департамента по тарифам Приморского края В.А. Малюшицкий*

ДЕПАРТАМЕНТ ПО ТАРИФАМ ПРИМОРСКОГО КРАЯ

## ПОСТАНОВЛЕНИЕ № 67/1

26 декабря 2019 года — г. Владивосток

**Об установлении единых (котловых) тарифов на услуги по передаче электрической энергии по сетям территориальных сетевых организаций, оказывающих указанные услуги, на территории Приморского края на 2020 год**

В соответствии с Федеральным законом от 26 марта 2003 года № 35-ФЗ «Об электроэнергетике», постановлением Правительства Российской Федерации от 29 декабря 2011 года № 1178 «О ценообразовании в области регулируемых цен (тарифов) в электроэнергетике», решением правления департамента по тарифам Приморского края от 26 декабря 2019 года № 69 департамент по тарифам Приморского края

ПОСТАНОВЛЯЕТ:

1. Установить и ввести в действие с 01 января 2020 года по 31 декабря 2020 года единые (котловые) тарифы на услуги по передаче электрической энергии по сетям территориальных сетевых организаций, оказывающих указанные услуги, на территории Приморского края, согласно приложениям № 1 и № 2.

2. Настоящее постановление вступает в силу со дня его официального опубликования.

*Директор департамента по тарифам Приморского края В.А. Малюшицкий*

Приложение № 1
к постановлению
департамента по тарифам Приморского края
от 26 декабря 2019 года № 67/1

**Единые (котловые) тарифы на услуги по передаче электрической энергии по сетям сетевых организаций Приморского края, поставляемой прочим потребителям на 2020 год**

| № п/п | Тарифные группы потребителей электрической энергии (мощности) | Единица измерения | Диапазоны напряжения | | | | | | | | | |
|---|---|---|---|---|---|---|---|---|---|---|---|---|
| | | | Всего | ВН | СН-I | СН-II | НН | Всего | ВН | СН-I | СН-II | НН |
| 1 | 2 | 3 | 4 | 5 | 6 | 7 | 8 | 9 | 10 | 11 | 12 | 13 |
| 1 | Прочие потребители (тарифы указываются без учета НДС) | | I полугодие | | | | | II полугодие | | | | |
| 1.1 | Двухставочный тариф | | | | | | | | | | | |
| 1.1.1 | - ставка за содержание электрических сетей | руб./МВт·мес | х | 925 020,73 | 1 394 717,48 | 1 143 747,22 | 862 512,83 | х | 937 508,51 | 1 413 546,16 | 1 159 187,80 | 874 156,75 |
| 1.1.2 | - ставка на оплату технологического расхода (потерь) в электрических сетях | руб./МВт·ч | х | 59,46 | 133,27 | 178,44 | 482,61 | х | 63,10 | 144,57 | 190,29 | 502,99 |
| 1.2 | Одноставочный тариф | руб./кВт·ч | х | 1,45653 | 2,14690 | 2,55644 | 2,82596 | х | 1,55079 | 2,45259 | 2,68971 | 3,07688 |
| 1.3 | Величина перекрестного субсидирования, учтенная в ценах (тарифах) на услуги по передаче электрической энергии | тыс. руб. | 2 681 679,32 | 1 156 286,97 | 470 302,42 | 871 097,41 | 183 992,52 | 2 711 332,97 | 1 143 843,25 | 548 461,47 | 859 696,90 | 159 331,34 |
| 1.4 | Ставка перекрестного субсидирования | руб./МВт·ч | 936,74 | 1 146,68 | 1 424,19 | 1 191,29 | 866,41 | 991,49 | 1 172,97 | 1 619,11 | 1 244,82 | 988,95 |

Таблица № 1

**Размер экономически обоснованных единых (котловых) тарифов на услуги по передаче электрической энергии по сетям сетевых организаций Приморского края на 2020 год**

| № п/п | Тарифные группы потребителей электрической энергии (мощности) | Единица измерения | | | | |
|---|---|---|---|---|---|---|
| | | | ВН | СН-I | СН-II | НН |
| 1 | 2 | 3 | 4 | 5 | 6 | 7 |
| 1 | Величины, используемые при утверждении (расчете) единых (котловых) тарифов на услуги по передаче электрической энергии в субъекте Российской Федерации в соответствии с приложением № 3 к решению органа исполнительной власти субъекта Российской Федерации в области государственного регулирования тарифов: | | | | | |
| 1.1 | Экономически обоснованные единые (котловые) тарифы на услуги по передаче электрической энергии (тарифы указываются без учета НДС) | | I полугодие | | | |
| 1.1.1 | Двухставочный тариф: | | | | | |
| 1.1.1.1 | - ставка за содержание электрических сетей | руб./МВт·мес. | 165 792,60 | 408 271,91 | 570 773,01 | 777 109,66 |
| 1.1.1.2 | - ставка на оплату технологического расхода (потерь) в электрических сетях | руб./МВт·ч | 59,46 | 133,27 | 178,44 | 482,61 |
| 1.1.2 | Одноставочный тариф | руб./кВт·ч | 0,30986 | 0,72271 | 1,36515 | 1,95955 |
| 1.2 | Экономически обоснованные единые (котловые) тарифы на услуги по передаче электрической энергии (тарифы указываются без учета НДС) | | II полугодие | | | |
| 1.2.1 | Двухставочный тариф | | | | | |
| 1.2.1.1 | - ставка за содержание электрических сетей | руб./МВт·мес. | 198 332,57 | 421 924,66 | 581 862,64 | 800 035,81 |
| 1.2.1.2 | - ставка на оплату технологического расхода (потерь) в электрических сетях | руб./МВт·ч | 63,10 | 144,57 | 190,29 | 502,99 |
| 1.2.2 | Одноставочный тариф | руб./кВт·ч | 0,37782 | 0,83348 | 1,44489 | 2,08793 |

| № п/п | Наименование сетевой организации с указанием необходимой валовой выручки (без учета оплаты потерь), НВВ которой учтена при утверждении (расчете) единых (котловых) тарифов на услуги по передаче электрической энергии в субъекте Российской Федерации | НВВ сетевых организаций без учета оплаты потерь, учтенная при утверждении (расчете) единых (котловых) тарифов на услуги по передаче электрической энергии в субъекте Российской Федерации | Учтенные расходы сетевых организаций, связанные с осуществлением технологического присоединения к электрическим сетям, не включаемые в плату за технологическое присоединение | Величина потерь электрической энергии при ее передаче по электрическим сетям, учтенная при формировании регулируемых цен (тарифов) |
|---|---|---|---|---|
| | | тыс. руб. | тыс. руб. | млн. кВт•ч |
| 1. | ООО «Распределительные энергетические сети» | 27 544,89 | 830,43 | 4,1509 |
| 2. | АО «Арсеньевэлектросервис» | 144 397,95 | 2 340,82 | 19,4448 |
| 3. | Хорольское муниципальное унитарное предприятие электрических сетей | 38 362,79 | 0,00 | 4,2258 |
| 4. | АО «Спасскэлектросеть» | 171 025,10 | 290,88 | 20,886 |
| 5. | АО «Коммунэлектросервис» | 132 601,03 | 6 282,15 | 10,1057 |

1 ЯНВАРЯ 2020 Г.•СРЕДА•№ 1 (1735)
ПРИМОРСКАЯ ГАЗЕТА

| | | | | |
|---|---|---|---|---|
| 6. | ООО «Энергетические сети Преображения» | 18 442,70 | -21,45* | 1,4678 |
| 7. | ООО «Инфраструктура» | 7 799,57 | 0,00 | 0,4779 |
| 8. | АО «Дальневосточная ресурсоснабжающая компания» | 268 134,52 | 5 692,45 | 31,4031 |
| 9. | ООО «Дальнереченская электросетевая компания» | 134 007,95 | 690,26 | 20,1269 |
| 10. | ООО «Приморский лесокомбинат» | 2 967,63 | 0,00 | 0,8626 |
| 11. | ООО «Энергия» с.Черниговка | 55 441,93 | 1603,70 | 8,2913 |
| 12. | Октябрьское районное муниципальное унитарное предприятие электрических сетей | 52 307,31 | 274,44 | 8,0645 |
| 13. | ООО «Кировская электросеть» | 61 873,98 | 1 546,58 | 6,2543 |
| 14. | МУП «Уссурийск-Электросеть» УГО | 317 618,89 | 19 203,29 | 92,803 |
| 15. | АО «МАПЭ» | 56 691,75 | 1 389,02 | 5,7437 |
| 16. | АО «Восточный порт» | 23 575,73 | 0,00 | 9,8418 |
| 17. | ПАО «Аскольд» | 6 410,56 | 0,00 | 0,2351 |
| 18. | ООО «Коммунальные сети» | 189 961,51 | 4 525,15 | 15,9411 |
| 19. | ОАО «Российские железные дороги» структурное подразделение филиала «Трансэнерго» Дальневосточная дирекция по энергообеспечению | 75 688,06 | 121,99 | 15,2422 |
| 20. | АО «Находкинский МТП» | 4 882,84 | 0,00 | 0,3733 |
| 21. | ООО «Спасскэлектроконтроль» | 21 005,82 | 0,00 | 1,2216 |
| 22. | ООО «УК ПВЭСиК» | 4 678,41 | 0,00 | 0,6318 |
| 23. | МУПВ «Владивостокское предприятие электрических сетей» | 796 015,93 | 21 333,71 | 298,499 |
| 24. | АО «Кавалеровская электросеть» | 101 914,49 | 2 029,82 | 8,7911 |
| 25. | АО «Оборонэнерго» филиал «Приморский» | 604 289,69 | 17 262,25 | 76,3732 |
| 26. | ООО «Артемовская электросетевая компания» | 206 624,46 | 19 887,51 | 68,0378 |
| 27. | АО «Электробытсервис» | 42 070,98 | 1 034,09 | 5,3581 |
| 28. | АО «Спасскцемент» | 9 628,75 | 0,00 | 0,9504 |
| 29. | ООО «Территориальная энергосетевая компания» | 274 138,38 | 4 518,12 | 85,2858 |
| 30. | ООО «Промышленные энергосети Приморского края» | 12 005,36 | 22,67 | 1,7793 |
| 31. | ООО «Дальневосточные электрические сети» | 71 375,54 | 1 771,85 | 3,5866 |
| 32. | АО «Дальневосточная распределительная сетевая компания» | 7 219 383,53 | 310 841,79 | 650,000 |
| 33. | ООО «Электросеть Восточная» | 6 991,13 | 0,00 | 1,967 |
| ВСЕГО | | 11 159 859,18 | 423 471,51 | 1 478,4235 |

* Примечание: плановые выпадающие расходы на 2020 год 100,84 тыс. руб., корректировка фактических выпадающих расходов - (-122,29) тыс. руб.

Таблица № 2

**Показатели для целей расчета единых (котловых) тарифов на услуги по передаче электрической энергии по сетям организаций Приморского края на 2020 год**

| № п/п | Тарифные группы потребителей электрической энергии (мощности) | Ед-ца измерения | I полугодие | | | | | II полугодие | | | | |
|---|---|---|---|---|---|---|---|---|---|---|---|---|
| | | | Диапазоны напряжения | | | | | Диапазоны напряжения | | | | |
| | | | ВН-I | ВН | СН-I | СН-II | НН | ВН-I | ВН | СН-1 | СН- II | НН |
| 1 | 2 | 3 | 4 | 5 | 6 | 7 | 8 | 9 | 10 | 11 | 12 | 13 |
| | Величины, используемые при утверждении (расчете) единых (котловых) тарифов на услуги по передаче электрической энергии в субъекте Российской Федерации в соответствии с приложением № 3 к решению органа исполнительной власти субъекта Российской Федерации в области государственного регулирования тарифов решения органа: | | | | | | | | | | | |
| 1. | Плановый объем полезного отпуска электрической энергии всех потребителей, оплачивающих услуги по передаче по единым (котловым) тарифам на услуги по передаче электрической энергии, в т.ч.: | млн. кВт·ч | - | 1 008,38 | 330,23 | 731,22 | 2 948,29 | - | 975,17 | 338,74 | 690,62 | 2 576,62 |
| 1.1. | Население и приравненные к нему категории потребителей: | | | | | | | | | | | |
| 1.1.1 | Население и приравненные к нему категории потребителей, за исключением указанного в пунктах 1.1.2 и 1.1.3:<br>исполнители коммунальных услуг (товарищества собственников жилья, жилищно-строительные, жилищные или иные специализированные потребительские кооперативы либо управляющие организации), приобретающие электрическую энергию (мощность) для предоставления коммунальных услуг собственникам и пользователям жилых помещений и содержания общего имущества многоквартирных домов; наймодатели (или уполномоченные ими лица), предоставляющие гражданам жилые помещения специализированного жилищного фонда, включая жилые помещения в общежитиях, жилые помещения маневренного фонда, жилые помещения в домах системы социального обслуживания населения, жилые помещения фонда для временного поселения вынужденных переселенцев, жилые помещения фонда для временного проживания лиц, признанных беженцами, а также жилые помещения для социальной защиты отдельных категорий граждан, приобретающие электрическую энергию (мощность) для предоставления коммунальных услуг пользователям таких жилых помещений в объемах потребления электрической энергии населением и содержания мест общего пользования в домах, в которых имеются жилые помещения специализированного жилого фонда;<br>юридические и физические лица, приобретающие электрическую энергию (мощность) в целях потребления на коммунально-бытовые нужды в населенных пунктах и жилых зонах при воинских частях и рассчитывающиеся по договору энергоснабжения по показаниям общего прибора учета электрической энергии. | | | | | | | | | | | |
| | Плановый объем полезного отпуска электрической энергии (в том числе с учетом дифференциации по двум и по трем зонам суток) | млн. кВт·ч | - | - | - | - | 0,15 | - | - | - | - | 0,13 |
| 1.1.2 | Население, проживающее в городских населенных пунктах в домах, оборудованных стационарными электроплитами и (или) электроотопительными установками, и приравненные к ним:<br>исполнители коммунальных услуг (товарищества собственников жилья, жилищно-строительные, жилищные или иные специализированные потребительские кооперативы либо управляющие организации), приобретающие электрическую энергию (мощность) для предоставления коммунальных услуг собственникам и пользователям жилых помещений и содержания общего имущества многоквартирных домов; наймодатели (или уполномоченные ими лица), предоставляющие гражданам жилые помещения специализированного жилищного фонда, включая жилые помещения в общежитиях, жилые помещения маневренного фонда, жилые помещения в домах системы социального обслуживания населения, жилые помещения фонда для временного поселения вынужденных переселенцев, жилые помещения фонда для временного проживания лиц, признанных беженцами, а также жилые помещения для социальной защиты отдельных категорий граждан, приобретающие электрическую энергию (мощность) для предоставления коммунальных услуг пользователям таких жилых помещений в объемах потребления электрической энергии населением и содержания мест общего пользования в домах, в которых имеются жилые помещения специализированного жилого фонда;<br>юридические и физические лица, приобретающие электрическую энергию (мощность) в целях потребления на коммунально-бытовые нужды в населенных пунктах и жилых зонах при воинских частях и рассчитывающиеся по договору энергоснабжения по показаниям общего прибора учета электрической энергии. | | | | | | | | | | | |
| | Плановый объем полезного отпуска электрической энергии (в том числе с учетом дифференциации по двум и по трем зонам суток) | млн. кВт·ч | - | - | - | - | 1 597,41 | - | - | - | - | 1 403,52 |
| 1.1.3 | Население, проживающее в сельских населенных пунктах и приравненные к ним:<br>исполнители коммунальных услуг (товарищества собственников жилья, жилищно-строительные, жилищные или иные специализированные потребительские кооперативы либо управляющие организации), приобретающие электрическую энергию (мощность) для предоставления коммунальных услуг собственникам и пользователям жилых помещений и содержания общего имущества многоквартирных домов; наймодатели (или уполномоченные ими лица), предоставляющие гражданам жилые помещения специализированного жилищного фонда, включая жилые помещения в общежитиях, жилые помещения маневренного фонда, жилые помещения в домах системы социального обслуживания населения, жилые помещения фонда для временного поселения вынужденных переселенцев, жилые помещения фонда для временного проживания лиц, признанных беженцами, а также жилые помещения для социальной защиты отдельных категорий граждан, приобретающие электрическую энергию (мощность) для предоставления коммунальных услуг пользователям таких жилых помещений в объемах потребления электрической энергии населением и содержания мест общего пользования в домах, в которых имеются жилые помещения специализированного жилого фонда;<br>юридические и физические лица, приобретающие электрическую энергию (мощность) в целях потребления на коммунально-бытовые нужды в населенных пунктах и жилых зонах при воинских частях и рассчитывающиеся по договору энергоснабжения по показаниям общего прибора учета электрической энергии. | | | | | | | | | | | |
| | Плановый объем полезного отпуска электрической энергии (в том числе с учетом дифференциации по двум и по трем зонам суток) | млн. кВт·ч | - | - | - | - | 498,26 | - | - | - | - | 395,17 |
| 1.1.4 | Приравненные к населению категории потребителей, за исключением указанных в пункте 71(1) Основ ценообразования: | | | | | | | | | | | |
| 1.1.4.1 | Садоводческие некоммерческие товарищества и огороднические некоммерческие товарищества. | | | | | | | | | | | |
| | Плановый объем полезного отпуска электрической энергии (в том числе с учетом дифференциации по двум и по трем зонам суток) | млн. кВт·ч | - | - | - | - | 30,76 | - | - | - | - | 25,82 |

| | | | | | | | | | | | | | |
|---|---|---|---|---|---|---|---|---|---|---|---|---|---|
| 1.1.4.2 | Юридические лица, приобретающие электрическую энергию (мощность) в целях потребления осужденными в помещениях для их содержания при условии наличия раздельного учета электрической энергии для указанных помещений. | | | | | | | | | | | | |
| | Плановый объем полезного отпуска электрической энергии (в том числе с учетом дифференциации по двум и по трем зонам суток) | млн. кВт·ч | - | - | - | - | 2,71 | - | - | - | - | 2,57 | |
| 1.1.4.3 | Содержащиеся за счет прихожан религиозные организации | | | | | | | | | | | | |
| | Плановый объем полезного отпуска электрической энергии (в том числе с учетом дифференциации по двум и по трем зонам суток) | млн. кВт·ч | 4,29 | | | | | 2,94 | | | | | |
| 1.1.4.4 | Гарантирующие поставщики, энергосбытовые, энергоснабжающие организации, приобретающие электрическую энергию (мощность) в целях дальнейшей продажи населению и приравненным к нему категориям потребителей в объемах фактического потребления населения и приравненных к нему категорий потребителей и объемах электроэнергии, израсходованной на места общего пользования в целях потребления на коммунально-бытовые нужды граждан и не используемой для осуществления коммерческой (профессиональной) деятельности. | | | | | | | | | | | | |
| | Плановый объем полезного отпуска электрической энергии (в том числе с учетом дифференциации по двум и по трем зонам суток) | млн. кВт·ч | - | | | | | - | | | | | |
| 1.1.4.5 | Объединения граждан, приобретающих электрическую энергию (мощность) для использования в принадлежащих им хозяйственных постройках (погреба, сараи); некоммерческие объединения граждан (гаражно-строительные, гаражные кооперативы) и граждане, владеющие отдельно стоящими гаражами, приобретающие электрическую энергию (мощность) в целях потребления на коммунально-бытовые нужды и не используемую для осуществления коммерческой деятельности. | | | | | | | | | | | | |
| | Плановый объем полезного отпуска электрической энергии (в том числе с учетом дифференциации по двум и по трем зонам суток) | млн. кВт·ч | 21,75 | | | | | 16,41 | | | | | |
| 2. | Величина заявленной мощности всех потребителей, оплачивающих услуги по передаче по единым (котловым) тарифам на услуги по передаче электрической. энергии, в т.ч.: | МВт | - | 253,83 | 79,46 | 253,38 | 933,90 | - | 257,91 | 92,18 | 248,18 | 850,75 | |
| 2.1 | Население и приравненные к нему категории потребителей: | | | | | | | | | | | | |
| | Величина заявленной мощности (в том числе с учетом дифференциации по двум и по трем зонам суток) | МВт | - | - | - | - | 574,83 | - | - | - | - | 492,48 | |
| 2.2 | Величина заявленной мощности потребителей, не относящихся к населению и приравненным к нему категориям потребителей | МВт | - | 253,83 | 79,46 | 253,38 | 359,07 | - | 257,91 | 92,18 | 248,18 | 358,27 | |

*Директор департамента по тарифам Приморского края В.А. Малюшицкий*

Приложение № 2
к постановлению
департамента по тарифам Приморского края
от 26 декабря 2019 года № 67/1

## Единые (котловые) тарифы на услуги по передаче электрической энергии по сетям субъекта Российской Федерации, поставляемой населению и приравненным к нему категориям потребителей на 2020 год

| N п/п | Тарифные группы потребителей электрической энергии (мощности) | Единица измерения | 1 полугодие | 2 полугодие |
|---|---|---|---|---|
| 1 | 2 | 3 | 4 | 5 |
| 1. | Население и приравненные к нему категории потребителей (тарифы указываются без учета НДС) | | | |
| 1.1. | Население и приравненные к нему категории потребителей, за исключением указанного в пунктах 1.2 и 1.3:<br>исполнители коммунальных услуг (товарищества собственников жилья, жилищно-строительные, жилищные или иные специализированные потребительские кооперативы либо управляющие организации), приобретающие электрическую энергию (мощность) для предоставления коммунальных услуг собственникам и пользователям жилых помещений и содержания общего имущества многоквартирных домов; наймодатели (или уполномоченные ими лица), предоставляющие гражданам жилые помещения специализированного жилищного фонда, включая жилые помещения в общежитиях, жилые помещения маневренного фонда, жилые помещения в домах системы социального обслуживания населения, жилые помещения фонда для временного поселения вынужденных переселенцев, жилые помещения фонда для временного проживания лиц, признанных беженцами, а также жилые помещения для социальной защиты отдельных категорий граждан, приобретающие электрическую энергию (мощность) для предоставления коммунальных услуг пользователям таких жилых помещений в объемах потребления электрической энергии населением и содержания мест общего пользования в домах, в которых имеются жилые помещения специализированного жилого фонда; юридические и физические лица, приобретающие электрическую энергию (мощность) в целях потребления на коммунально-бытовые нужды в населенных пунктах и жилых зонах при воинских частях и рассчитывающиеся по договору энергоснабжения по показаниям общего прибора учета электрической энергии.<br>Гарантирующие поставщики, энергосбытовые, энергоснабжающие организации, приобретающие электрическую энергию (мощность) в целях дальнейшей продажи населению и приравненным к нему категориям потребителей, указанным в данном пункте[1]. | | | |
| | Одноставочный тариф (в том числе дифференцированный по двум и по трем зонам суток) | руб./кВт·ч | 1,19441 | 1,23105 |
| 1.2 | Население, проживающее в городских населенных пунктах в домах, оборудованных стационарными электроплитами и (или) электроотопительными установками, и приравненные к ним:<br>исполнители коммунальных услуг (товарищества собственников жилья, жилищно-строительные, жилищные или иные специализированные потребительские кооперативы либо управляющие организации), приобретающие электрическую энергию (мощность) для предоставления коммунальных услуг собственникам и пользователям жилых помещений и содержания общего имущества многоквартирных домов; наймодатели (или уполномоченные ими лица), предоставляющие гражданам жилые помещения специализированного жилищного фонда, включая жилые помещения в общежитиях, жилые помещения маневренного фонда, жилые помещения в домах системы социального обслуживания населения, жилые помещения фонда для временного поселения вынужденных переселенцев, жилые помещения фонда для временного проживания лиц, признанных беженцами, а также жилые помещения для социальной защиты отдельных категорий граждан, приобретающие электрическую энергию (мощность) для предоставления коммунальных услуг пользователям таких жилых помещений в объемах потребления электрической энергии населением и содержания мест общего пользования в домах, в которых имеются жилые помещения специализированного жилого фонда; юридические и физические лица, приобретающие электрическую энергию (мощность) в целях потребления на коммунально-бытовые нужды в населенных пунктах и жилых зонах при воинских частях и рассчитывающиеся по договору энергоснабжения по показаниям общего прибора учета электрической энергии.<br>Гарантирующие поставщики, энергосбытовые, энергоснабжающие организации, приобретающие электрическую энергию (мощность) в целях дальнейшей продажи населению и приравненным к нему категориям потребителей, указанным в данном пункте[1]. | | | |
| | Одноставочный тариф (в том числе дифференцированный по двум и по трем зонам суток) | руб./кВт·ч | 0,46073 | 0,50187 |
| 1.3 | Население, проживающее в сельских населенных пунктах и приравненные к ним:<br>исполнители коммунальных услуг (товарищества собственников жилья, жилищно-строительные, жилищные или иные специализированные потребительские кооперативы либо управляющие организации), приобретающие электрическую энергию (мощность) для предоставления коммунальных услуг собственникам и пользователям жилых помещений и содержания общего имущества многоквартирных домов; наймодатели (или уполномоченные ими лица), предоставляющие гражданам жилые помещения специализированного жилищного фонда, включая жилые помещения в общежитиях, жилые помещения маневренного фонда, жилые помещения в домах системы социального обслуживания населения, жилые помещения фонда для временного поселения вынужденных переселенцев, жилые помещения фонда для временного проживания лиц, признанных беженцами, а также жилые помещения для социальной защиты отдельных категорий граждан, приобретающие электрическую энергию (мощность) для предоставления коммунальных услуг пользователям таких жилых помещений в объемах потребления электрической энергии населением и содержания мест общего пользования в домах, в которых имеются жилые помещения специализированного жилого фонда; юридические и физические лица, приобретающие электрическую энергию (мощность) в целях потребления на коммунально-бытовые нужды в населенных пунктах и жилых зонах при воинских частях и рассчитывающиеся по договору энергоснабжения по показаниям общего прибора учета электрической энергии.<br>Гарантирующие поставщики, энергосбытовые, энергоснабжающие организации, приобретающие электрическую энергию (мощность) в целях дальнейшей продажи населению и приравненным к нему категориям потребителей, указанным в данном пункте[1]. | | | |
| | Одноставочный тариф (в том числе дифференцированный по двум и по трем зонам суток) | руб./кВт·ч | 0,10361 | 0,13752 |
| 1.4 | Приравненные к населению категории потребителей, за исключением указанных в пункте 71 (1) Основ ценообразования: | | | |
| 1.4.1 | Садоводческие некоммерческие товарищества и огороднические некоммерческие товарищества.<br>Гарантирующие поставщики, энергосбытовые, энергоснабжающие организации, приобретающие электрическую энергию (мощность) в целях дальнейшей продажи приравненным к населению категориям потребителей, указанным в данном пункте[1]. | | | |
| | Одноставочный тариф (в том числе дифференцированный по двум и по трем зонам суток) | руб./кВт·ч | 0,37711 | 0,41849 |
| 1.4.2 | Юридические лица, приобретающие электрическую энергию (мощность) в целях потребления осужденными в помещениях для их содержания при условии наличия раздельного учета электрической энергии для указанных помещений.<br>Гарантирующие поставщики, энергосбытовые, энергоснабжающие организации, приобретающие электрическую энергию (мощность) в целях дальнейшей продажи приравненным к населению категориям потребителей, указанным в данном пункте[1]. | | | |
| | Одноставочный тариф (в том числе дифференцированный по двум и по трем зонам суток) | руб./кВт·ч | 1,19933 | 1,23593 |
| 1.4.3 | Содержащиеся за счет прихожан религиозные организации.<br>Гарантирующие поставщики, энергосбытовые, энергоснабжающие организации, приобретающие электрическую энергию (мощность) в целях дальнейшей продажи приравненным к населению категориям потребителей, указанным в данном пункте[1]. | | | |
| | Одноставочный тариф (в том числе дифференцированный по двум и по трем зонам суток) | руб./кВт·ч | 0,40967 | 0,40895 |
| 1.4.4 | Объединения граждан, приобретающих электрическую энергию (мощность) для использования в принадлежащих им хозяйственных постройках (погреба, сараи): некоммерческие объединения граждан (гаражно-строительные, гаражные кооперативы) и граждане, владеющие отдельно стоящими гаражами, приобретающие электрическую энергию (мощность) в целях потребления на коммунально-бытовые нужды и не используемую для осуществления коммерческой деятельности.<br>Гарантирующие поставщики, энергосбытовые, энергоснабжающие организации, приобретающие электрическую энергию (мощность) в целях дальнейшей продажи приравненным к населению категориям потребителей, указанным в данном пункте[1]. | | | |
| | Одноставочный тариф (в том числе дифференцированный по двум и по трем зонам суток) | руб./кВт·ч | 1,07148 | 1,12654 |

Примечание:

Гарантирующие поставщики, энергосбытовые, энергоснабжающие организации, приобретающие электрическую энергию (мощность) в целях дальнейшей продажи населению и приравненным к нему категориям потребителей в объемах фактического потребления населения и приравненных к нему категорий потребителей и объемах электроэнергии, израсходованной на места общего пользования в целях потребления на коммунально-бытовые нужды граждан и не используемой для осуществления коммерческой (профессиональной) деятельности.

*Директор департамента по тарифам Приморского края В.А. Малюшицкий*

1 ЯНВАРЯ 2020 Г.•СРЕДА•№ 1 (1735)
ПРИМОРСКАЯ ГАЗЕТА

ДЕПАРТАМЕНТ ПО ТАРИФАМ ПРИМОРСКОГО КРАЯ

# ПОСТАНОВЛЕНИЕ № 67/2

26 декабря 2019 года г. Владивосток

## Об установлении цен (тарифов) на электрическую энергию (мощность), поставляемую гарантирующим поставщиком ПАО «Дальневосточная энергетическая компания» покупателям на территории Приморского края, за исключением электрической энергии (мощности), поставляемой населению и приравненным к нему категориям потребителей, на 2020 год

В соответствии с Федеральным законом от 26 марта 2003 года № 35-ФЗ «Об электроэнергетике», постановлением Правительства Российской Федерации от 29 декабря 2011 года № 1178 «О ценообразовании в области регулируемых цен (тарифов) в электроэнергетике», решением правления департамента по тарифам Приморского края от 26 декабря 2018 года № 69 департамент по тарифам Приморского края

ПОСТАНОВЛЯЕТ:

1. Установить и ввести в действие с 01 января 2020 года по 31 декабря 2020 года цены (тарифы) на электрическую энергию (мощность), поставляемую покупателям Приморского края на розничных рынках на территориях, объединенных в неценовые зоны оптового рынка, за исключением электрической энергии (мощности), поставляемой населению и приравненным к нему категориям потребителей, по договорам энергоснабжения гарантирующим поставщиком ПАО «Дальневосточная энергетическая компания», согласно приложению № 1.

2. Установить и ввести в действие с 01 января 2020 года по 31 декабря 2020 года цены (тарифы) на электрическую энергию (мощность), поставляемую покупателям Приморского края на розничных рынках на территориях, объединенных в неценовые зоны оптового рынка, за исключением электрической энергии (мощности), поставляемой населению и приравненным к нему категориям потребителей, по договорам купли-продажи гарантирующим поставщиком ПАО «Дальневосточная энергетическая компания», согласно приложению № 2.

3. Установить и ввести в действие с 01 января 2020 года по 31 декабря 2020 года цены (тарифы) на электрическую энергию (мощность), поставляемую по договорам энергоснабжения покупателям Приморского края на розничных рынках на территориях, объединенных в неценовые зоны оптового рынка, за исключением электрической энергии (мощности), поставляемой населению и приравненным к нему категориям потребителей, услуги по передаче электрической энергии (мощности) которым оказываются только с использованием объектов электросетевого хозяйства, входящих в единую национальную (общероссийскую) электрическую сеть, гарантирующим поставщиком ПАО «Дальневосточная энергетическая компания», согласно приложению № 3.

4. Установить и ввести в действие с 01 января 2020 года по 31 декабря 2020 года цены (тарифы) на электрическую энергию (мощность), поставляемую покупателям Приморского края на розничных рынках на территориях, объединенных в неценовые зоны оптового рынка, энергопринимающие устройства которых присоединены к электрическим сетям сетевой организации через энергетические установки производителей электрической энергии, за исключением электрической энергии (мощности), поставляемой населению и приравненным к нему категориям потребителей, по договорам энергоснабжения гарантирующим поставщиком ПАО «Дальневосточная энергетическая компания», согласно приложению № 4.

5. Настоящее постановление вступает в силу со дня его официального опубликования.

*Директор департамента по тарифам Приморского края В.А. Малюшицкий*

Приложение № 1
к постановлению
департамента по тарифам Приморского края
от 26 декабря 2019 года № 67/2

## Цены (тарифы) на электрическую энергию (мощность), поставляемую покупателям Приморского края на розничных рынкахна территориях, объединенных в неценовые зоны оптового рынка, за исключением электрической энергии (мощности),поставляемой населению и приравненным к нему категориям потребителей, по договорам энергоснабжения гарантирующим поставщиком ПАО «Дальневосточная энергетическая компания», на 2020 год

| № п/п | Показатель (группы потребителей с разбивкой тарифа по составляющим и дифференциацией по зонам суток) | Единица измерения | Цена (тариф) | | | | | | | |
|---|---|---|---|---|---|---|---|---|---|---|
| | | | I полугодие | | | | II полугодие | | | |
| | | | Диапазоны напряжения | | | | Диапазоны напряжения | | | |
| | | | ВН | СН-1 | СН-2 | НН | ВН | СН-1 | СН-2 | НН |
| 1 | 2 | 3 | 4 | 5 | 6 | 7 | 8 | 9 | 10 | 11 |
| | Прочие потребители (тарифы указываются без НДС) | | | | | | | | | |
| 1. | Конечная регулируемая цена для первой ценовой категории ($Ц^{КРЦЭМ}_{1,m}$) | | | | | | | | | |
| | менее 670 кВт | | | | | | | | | |
| | $Ц^{КРЦЭМ}_{1,m} = Ц^{СВНЦЭМ}_{m} + Ц^{позм,гтп}_{m} + Ц^{СТ}_{1,m} + Ц^{ИТ}_{m} + Ц^{СН,ЭМ}_{менее\ 670\ кВт}$ 1 | | | | | | | | | |
| | $Ц^{СН,ЭМ}_{менее\ 670\ кВт}$ | руб./МВт·ч | 523,62 | | | | 539,32 | | | |
| | $Ц^{СТ}_{1,m}$ | руб./МВт·ч | 1456,53 | 2146,90 | 2556,44 | 2825,96 | 1550,79 | 2452,59 | 2689,71 | 3076,88 |
| | от 670 кВт до 10 МВт | | | | | | | | | |
| | $Ц^{КРЦЭМ}_{1,m} = Ц^{СВНЦЭМ}_{m} + Ц^{позм,гтп}_{m} + Ц^{СТ}_{1,m} + Ц^{ИТ}_{m} + Ц^{СН,ЭМ}_{от\ 670\ кВт\ до\ 10\ МВт}$ 1 | | | | | | | | | |
| | $Ц^{СН,ЭМ}_{от\ 670\ кВт\ до\ 10\ МВт}$ | руб./МВт·ч | 348,77 | | | | 359,23 | | | |
| | $Ц^{СТ}_{1,m}$ | руб./МВт·ч | 1456,53 | 2146,90 | 2556,44 | 2825,96 | 1550,79 | 2452,59 | 2689,71 | 3076,88 |
| | не менее 10 МВт | | | | | | | | | |
| | $Ц^{КРЦЭМ}_{1,m} = Ц^{СВНЦЭМ}_{m} + Ц^{позм,гтп}_{m} + Ц^{СТ}_{1,m} + Ц^{ИТ}_{m} + Ц^{СН,ЭМ}_{не\ менее\ 10\ МВт}$ 1 | | | | | | | | | |
| | $Ц^{СН,ЭМ}_{не\ менее\ 10\ МВт}$ | руб./МВт·ч | 206,10 | | | | 212,28 | | | |
| | $Ц^{СТ}_{1,m}$ | руб./МВт·ч | 1456,53 | 2146,90 | 2556,44 | 2825,96 | 1550,79 | 2452,59 | 2689,71 | 3076,88 |
| 1.1. | Средневзвешенная стоимость электрической энергии (мощности), приобретаемой гарантирующим поставщиком на розничных рынках по регулируемым ценам (тарифам), приходящаяся на весь объем электрической энергии, поставляемой гарантирующим поставщиком в соответствии с утвержденным прогнозным балансом ($Ц^{РЭС,средневзвеш}_{ТП,m}$) | руб./МВт·ч | 32,26 | | | | 49,98 | | | |
| 2. | Конечная регулируемая цена для второй ценовой категории ($Ц^{КРЦЭМ}_{2,m,z}$) | | | | | | | | | |
| | менее 670 кВт | | | | | | | | | |
| | $Ц^{КРЦЭМ}_{2,m,z} = Ц^{СВНЦЭМ}_{m,z} + Ц^{позм,гтп}_{m} + Ц^{СТ}_{1,m} + Ц^{ИТ}_{m} + Ц^{СН,ЭМ}_{менее\ 670\ кВт}$ 2 | | | | | | | | | |
| | $Ц^{СН,ЭМ}_{менее\ 670\ кВт}$ | руб./МВт·ч | 523,62 | | | | 539,32 | | | |
| | $Ц^{СТ}_{1,m}$ | руб./МВт·ч | 1456,53 | 2146,90 | 2556,44 | 2825,96 | 1550,79 | 2452,59 | 2689,71 | 3076,88 |
| | от 670 кВт до 10 МВт | | | | | | | | | |
| | $Ц^{КРЦЭМ}_{2,m,z} = Ц^{СВНЦЭМ}_{m,z} + Ц^{позм,гтп}_{m} + Ц^{СТ}_{1,m} + Ц^{ИТ}_{m} + Ц^{СН,ЭМ}_{от\ 670\ кВт\ до\ 10\ МВт}$ 2 | | | | | | | | | |
| | $Ц^{СН,ЭМ}_{от\ 670\ кВт\ до\ 10\ МВт}$ | руб./МВт·ч | 348,77 | | | | 359,23 | | | |
| | $Ц^{СТ}_{1,m}$ | руб./МВт·ч | 1456,53 | 2146,90 | 2556,44 | 2825,96 | 1550,79 | 2452,59 | 2689,71 | 3076,88 |
| | не менее 10 МВт | | | | | | | | | |
| | $Ц^{КРЦЭМ}_{2,m,z} = Ц^{СВНЦЭМ}_{m,z} + Ц^{позм,гтп}_{m} + Ц^{СТ}_{1,m} + Ц^{ИТ}_{m} + Ц^{СН,ЭМ}_{не\ менее\ 10\ МВт}$ 2 | | | | | | | | | |
| | $Ц^{СН,ЭМ}_{не\ менее\ 10\ МВт}$ | руб./МВт·ч | 206,10 | | | | 212,28 | | | |
| | $Ц^{СТ}_{1,m}$ | руб./МВт·ч | 1456,53 | 2146,90 | 2556,44 | 2825,96 | 1550,79 | 2452,59 | 2689,71 | 3076,88 |
| 2.1. | Средневзвешенная стоимость электрической энергии (мощности), приобретаемой гарантирующим поставщиком на розничных рынках по регулируемым ценам (тарифам), приходящаяся на весь объем электрической энергии, поставляемой гарантирующим поставщиком в соответствии с утвержденным прогнозным балансом ($Ц^{РЭС,средневзвеш}_{ТП,m}$) | руб./МВт·ч | 32,26 | | | | 49,98 | | | |
| 3. | Конечная регулируемая цена для третьей ценовой категории | | | | | | | | | |
| 3.1. | Ставка за электрическую энергию конечной регулируемой цены для третьей ценовой категории ($Ц^{КРЦЭМ,3}_{1,m,h}$) | | | | | | | | | |
| | менее 670 кВт | | | | | | | | | |
| | $Ц^{КРЦЭМ,3}_{1,m,h} = Ц^{СВРЦЭ,БР}_{m,h} + Ц^{позм,гтп}_{m} + Ц^{СТ}_{1,m} + Ц^{ИТ}_{m} + Ц^{СН,3}_{менее\ 670\ кВт}$ 1 | | | | | | | | | |
| | $Ц^{СН,3}_{менее\ 670\ кВт}$ | руб./МВт·ч | 523,62 | | | | 539,32 | | | |
| | $Ц^{СТ}_{1,m}$ | руб./МВт·ч | 1456,53 | 2146,90 | 2556,44 | 2825,96 | 1550,79 | 2452,59 | 2689,71 | 3076,88 |
| | от 670 кВт до 10 МВт | | | | | | | | | |
| | $Ц^{КРЦЭМ,3}_{1,m,h} = Ц^{СВРЦЭ,БР}_{m,h} + Ц^{позм,гтп}_{m} + Ц^{СТ}_{1,m} + Ц^{ИТ}_{m} + Ц^{СН,3}_{от\ 670\ кВт\ до\ 10\ МВт}$ 1 | | | | | | | | | |
| | $Ц^{СН,3}_{от\ 670\ кВт\ до\ 10\ МВт}$ | руб./МВт·ч | 348,77 | | | | 359,23 | | | |
| | $Ц^{СТ}_{1,m}$ | руб./МВт·ч | 1456,53 | 2146,90 | 2556,44 | 2825,96 | 1550,79 | 2452,59 | 2689,71 | 3076,88 |
| | не менее 10 МВт | | | | | | | | | |
| | $Ц^{КРЦЭМ,3}_{1,m,h} = Ц^{СВРЦЭ,БР}_{m,h} + Ц^{позм,гтп}_{m} + Ц^{СТ}_{1,m} + Ц^{ИТ}_{m} + Ц^{СН,3}_{не\ менее\ 10\ МВт}$ 1 | | | | | | | | | |
| | $Ц^{СН,3}_{не\ менее\ 10\ МВт}$ | руб./МВт·ч | 206,10 | | | | 212,28 | | | |
| | $Ц^{СТ}_{1,m}$ | руб./МВт·ч | 1456,53 | 2146,90 | 2556,44 | 2825,96 | 1550,79 | 2452,59 | 2689,71 | 3076,88 |
| 3.1.1. | Средневзвешенная стоимость электрической энергии (мощности), приобретаемой гарантирующим поставщиком на розничных рынках по регулируемым ценам (тарифам), приходящаяся на весь объем электрической энергии, поставляемой гарантирующим поставщиком в соответствии с утвержденным прогнозным балансом ($Ц^{РЭС,средневзвеш}_{ТП,m}$) | руб./МВт·ч | 32,26 | | | | 49,98 | | | |
| 3.2. | Ставка за мощность конечной регулируемой цены для третьей ценовой категории ($Ц^{КРЦЭМ,М}_{m}$) | | | | | | | | | |
| | менее 670 кВт, от 670 кВт до 10 МВт, не менее 10 МВт | | | | | | | | | |
| | $Ц^{КРЦЭМ,М}_{m} = Ц^{СВРЦМ}_{m}$ 1 | | | | | | | | | |
| 4. | Конечная регулируемая цена для четвертой ценовой категории ($Ц^{КРЦЭМ,3}_{1,m,h}$) | | | | | | | | | |
| 4.1. | Ставка за электрическую энергию конечной регулируемой цены для четвертой ценовой категории ($Ц^{КРЦЭМ,3}_{1,m,h}$) | | | | | | | | | |
| | менее 670 кВт | | | | | | | | | |
| | $Ц^{КРЦЭМ,3}_{1,m,h} = Ц^{СВРЦЭ,БР}_{m,h} + Ц^{позм,гтп}_{m} + Ц^{СТ,Э}_{1,m} + Ц^{ИТ}_{m} + Ц^{СН,3}_{менее\ 670\ кВт}$ 4 | | | | | | | | | |
| | $Ц^{СН,3}_{менее\ 670\ кВт}$ | руб./МВт·ч | 523,62 | | | | 539,32 | | | |
| | $Ц^{СТ,Э}_{1,m}$ | руб./МВт·ч | 59,46 | 133,27 | 178,44 | 482,61 | 63,10 | 144,57 | 190,29 | 502,99 |
| | от 670 кВт до 10 МВт | | | | | | | | | |
| | $Ц^{КРЦЭМ,3}_{1,m,h} = Ц^{СВРЦЭ,БР}_{m,h} + Ц^{позм,гтп}_{m} + Ц^{СТ,Э}_{1,m} + Ц^{ИТ}_{m} + Ц^{СН,3}_{от\ 670\ кВт\ до\ 10\ МВт}$ 4 | | | | | | | | | |
| | $Ц^{СН,3}_{от\ 670\ кВт\ до\ 10\ МВт}$ | руб./МВт·ч | 348,77 | | | | 359,23 | | | |
| | $Ц^{СТ,Э}_{1,m}$ | руб./МВт·ч | 59,46 | 133,27 | 178,44 | 482,61 | 63,10 | 144,57 | 190,29 | 502,99 |
| | не менее 10 МВт | | | | | | | | | |
| | $Ц^{КРЦЭМ,3}_{1,m,h} = Ц^{СВРЦЭ,БР}_{m,h} + Ц^{позм,гтп}_{m} + Ц^{СТ,Э}_{1,m} + Ц^{ИТ}_{m} + Ц^{СН,3}_{не\ менее\ 10\ МВт}$ 4 | | | | | | | | | |
| | $Ц^{СН,3}_{не\ менее\ 10\ МВт}$ | руб./МВт·ч | 206,10 | | | | 212,28 | | | |
| | $Ц^{СТ,Э}_{1,m}$ | руб./МВт·ч | 59,46 | 133,27 | 178,44 | 482,61 | 63,10 | 144,57 | 190,29 | 502,99 |
| 4.1.1. | Средневзвешенная стоимость электрической энергии (мощности), приобретаемой гарантирующим поставщиком на розничных рынках по регулируемым ценам (тарифам), приходящаяся на весь объем электрической энергии, поставляемой гарантирующим поставщиком в соответствии с утвержденным прогнозным балансом ($Ц^{РЭС,средневзвеш}_{ТП,m}$) | руб./МВт·ч | 32,26 | | | | 49,98 | | | |
| 4.2. | Ставка за мощность конечной регулируемой цены для четвертой ценовой категории ($Ц^{КРЦЭМ,М}_{m}$) | | | | | | | | | |
| | менее 670 кВт, от 670 кВт до 10 МВт,не менее 10 МВт | | | | | | | | | |
| | $Ц^{КРЦЭМ,М}_{m} = Ц^{СВРЦМ}_{m}$ 4 | | | | | | | | | |
| 4.3. | Ставка за мощность конечной регулируемой цены для четвертой ценовой категории, отражающая удельную величину расходов на содержание электрических сетей ($Ц^{КРЦЭМ,С}_{1,m}$) | | | | | | | | | |
| | $Ц^{КРЦЭМ,С}_{1,m} = Ц^{СТ,С}_{1,m}$ 4 | | | | | | | | | |
| | $Ц^{СТ,С}_{1,m}$ | руб./МВт·мес | [illegible] | [illegible] | [illegible] | [illegible] | [illegible] | [illegible] | [illegible] | [illegible] |
| 5. | Конечная регулируемая цена для пятой ценовой категории | | | | | | | | | |
| 5.1. | Ставка за электрическую энергию конечной регулируемой цены для пятой ценовой категории, применяемая к фактически поставленному потребителю (покупателю) почасовому объему покупки электрической энергии в час (h) расчетного периода (m) ($Ц^{КРЦЭМ,5}_{1,m,h}$) | | | | | | | | | |
| | менее 670 кВт | | | | | | | | | |
| | $Ц^{КРЦЭМ,5}_{1,m,h} = Ц^{СВРЦЭ,план,ВНТ}_{m,h} + Ц^{позм,гтп}_{m} + Ц^{СТ}_{1,m} + Ц^{ИТ}_{m} + Ц^{СН,5}_{менее\ 670\ кВт}$ 5 | | | | | | | | | |
| | $Ц^{СН,5}_{менее\ 670\ кВт}$ | руб./МВт·ч | 523,62 | | | | 539,32 | | | |
| | $Ц^{СТ}_{1,m}$ | руб./МВт·ч | 1456,53 | 2146,90 | 2556,44 | 2825,96 | 1550,79 | 2452,59 | 2689,71 | 3076,88 |
| | от 670 кВт до 10 МВт | | | | | | | | | |
| | $Ц^{КРЦЭМ,5}_{1,m,h} = Ц^{СВРЦЭ,план,ВНТ}_{m,h} + Ц^{позм,гтп}_{m} + Ц^{СТ}_{1,m} + Ц^{ИТ}_{m} + Ц^{СН,5}_{от\ 670\ кВт\ до\ 10\ МВт}$ 5 | | | | | | | | | |
| | $Ц^{СН,5}_{от\ 670\ кВт\ до\ 10\ МВт}$ | руб./МВт·ч | 348,77 | | | | 359,23 | | | |
| | $Ц^{СТ}_{1,m}$ | руб./МВт·ч | 1456,53 | 2146,90 | 2556,44 | 2825,96 | 1550,79 | 2452,59 | 2689,71 | 3076,88 |
| | не менее 10 МВт | | | | | | | | | |

8

| | | | | | | | | | | |
|---|---|---|---|---|---|---|---|---|---|---|
| | $Ц^{КРЦЭМ,1}_{j,m,h} = Ц^{СВРЦЭ,план,опт}_{m,h} + Ц^{розн,гтп}_{m} + Ц^{СЕТ}_{j,m} + Ц^{ПУ}_{m} + Ц^{СН,1}_{не менее 10 МВт}$ | | | | | | | | | |
| | $Ц^{СН,1}_{не менее 10 МВт}$ | руб./МВт·ч | 206,10 | | | | 212,28 | | | |
| | $Ц^{СЕТ}_{j,m}$ | руб./МВт·ч | 1456,53 | 2146,90 | 2556,44 | 2825,96 | 1550,79 | 2452,59 | 2689,71 | 3076,88 |
| 5.1.1. | Средневзвешенная стоимость электрической энергии (мощности), приобретаемой гарантирующим поставщиком на розничных рынках по регулируемым ценам (тарифам), приходящаяся на весь объем электрической энергии, поставляемой гарантирующим поставщиком в соответствии с утвержденным прогнозным балансом ($S^{РЭ,средневзвеш}_{ТП,m}$) | руб./МВт·ч | 32,26 | | | | 49,98 | | | |
| 5.2. | Ставка за электрическую энергию конечной регулируемой цены для пятой ценовой категории, применяемая к величине превышения фактического почасового объема покупки электрической энергии над соответствующим плановым почасовым объемом потребителя (покупателя) за расчетный период (m) ($Ц^{КРЦЭМ,5+}_{m,h}$) | | | | | | | | | |
| | менее 670 кВт, от 670 кВт до 10 МВт, не менее 10 МВт | | | | | | | | | |
| | $Ц^{КРЦЭМ,5+}_{m,h} = Ц^{СВРЦЭ+}_{m,h}$ ; | | | | | | | | | |
| 5.3. | Ставка за электрическую энергию конечной регулируемой цены для пятой и шестой ценовых категорий, применяемая к величине превышения планового почасового объема покупки электрической энергии над соответствующим фактическим почасовым объемом потребителя (покупателя) в отношении часа (h), за расчетный период (m) ($Ц^{КРЦЭМ,5-}_{m,h}$) | | | | | | | | | |
| | менее 670 кВт, от 670 кВт до 10 МВт, не менее 10 МВт | | | | | | | | | |

9

| | | |
|---|---|---|
| | $Ц^{КРЦЭМ,5-}_{m,h} = Ц^{СВРЦЭ-}_{m,h}$ ; | |
| 5.4. | Ставка за электрическую энергию конечной регулируемой цены для пятой ценовой категории, применяемая к сумме абсолютных значений разностей фактических и плановых почасовых объемов покупки электрической энергии потребителя (покупателя) за расчетный период (m) ($Ц^{КРЦЭМ,5Δ}_{m,h}$) | |
| | менее 670 кВт, от 670 кВт до 10 МВт, не менее 10 МВт | |
| | $Ц^{КРЦЭМ,5Δ}_{m} = \lvert Ц^{БР,небаланс}_{m} \rvert$ ; | |
| 5.5. | Ставка за мощность конечной регулируемой цены для пятой ценовой категории ($Ц^{КРЦЭМ,М}_{m}$) | |
| | менее 670 кВт, от 670 кВт до 10 МВт, не менее 10 МВт | |
| | $Ц^{КРЦЭМ,М}_{m} = Ц^{СВРЦМ}_{m}$ ; | |
| 6. | Конечная регулируемая цена для шестой ценовой категории | |
| 6.1. | Ставка за электрическую энергию конечной регулируемой цены для шестой ценовой категории, применяемая к фактически поставленному потребителю (покупателю) почасовому объему покупки электрической энергии в час (h) расчетного периода (m) ($Ц^{КРЦЭМ,1}_{j,m,h}$) | |
| | менее 670 кВт | |

| | | | | | | | | | | |
|---|---|---|---|---|---|---|---|---|---|---|
| | $Ц^{КРЦЭМ,1}_{j,m,h} = Ц^{СВРЦЭ,план,опт}_{m,h} + Ц^{розн,гтп}_{m} + Ц^{СЕТ,П}_{j,m} + Ц^{ПУ}_{m} + Ц^{СН,1}_{менее 670 кВт}$ ; | | | | | | | | | |
| | $Ц^{СН,1}_{менее 670 кВт}$ | руб./МВт·ч | 523,62 | | | | 539,32 | | | |
| | $Ц^{СЕТ,П}_{j,m}$ | руб./МВт·ч | 59,46 | 133,27 | 178,44 | 482,61 | 63,10 | 144,57 | 190,29 | 502,99 |
| | от 670 кВт до 10 МВт | | | | | | | | | |

10

| | | | | | | | | | | |
|---|---|---|---|---|---|---|---|---|---|---|
| | $Ц^{КРЦЭМ,1}_{j,m,h} = Ц^{СВРЦЭ,план,опт}_{m,h} + Ц^{розн,гтп}_{m} + Ц^{СЕТ,П}_{j,m} + Ц^{ПУ}_{m} + Ц^{СН,1}_{от 670 кВт до 10 МВт}$ ; | | | | | | | | | |
| | $Ц^{СН,1}_{от 670 кВт до 10 МВт}$ | руб./МВт·ч | 348,77 | | | | 359,23 | | | |
| | $Ц^{СЕТ,П}_{j,m}$ | руб./МВт·ч | 59,46 | 133,27 | 178,44 | 482,61 | 63,10 | 144,57 | 190,29 | 502,99 |
| | не менее 10 МВт | | | | | | | | | |
| | $Ц^{КРЦЭМ,1}_{j,m,h} = Ц^{СВРЦЭ,план,опт}_{m,h} + Ц^{розн,гтп}_{m} + Ц^{СЕТ,П}_{j,m} + Ц^{ПУ}_{m} + Ц^{СН,1}_{не менее 10 МВт}$ ; | | | | | | | | | |
| | $Ц^{СН,1}_{не менее 10 МВт}$ | руб./МВт·ч | 206,10 | | | | 212,28 | | | |
| | $Ц^{СЕТ,П}_{j,m}$ | руб./МВт·ч | 59,46 | 133,27 | 178,44 | 482,61 | 63,10 | 144,57 | 190,29 | 502,99 |
| 6.1.1. | Средневзвешенная стоимость электрической энергии (мощности), приобретаемой гарантирующим поставщиком на розничных рынках по регулируемым ценам (тарифам), приходящаяся на весь объем электрической энергии, поставляемой гарантирующим поставщиком в соответствии с утвержденным прогнозным балансом ($S^{РЭ,средневзвеш}_{ТП,m}$) | руб./МВт·ч | 32,26 | | | | 49,98 | | | |
| 6.2. | Ставка за электрическую энергию конечной регулируемой цены для шестой ценовой категории, применяемая к величине превышения фактического почасового объема покупки электрической энергии над соответствующим плановым почасовым объемом потребителя (покупателя) за расчетный период (m) ($Ц^{КРЦЭМ,6+}_{m,h}$) | | | | | | | | | |

11

| | | | | | | | | | | |
|---|---|---|---|---|---|---|---|---|---|---|
| | менее 670 кВт, от 670 кВт до 10 МВт, не менее 10 МВт | | | | | | | | | |
| | $Ц^{КРЦЭМ,6+}_{m,h} = Ц^{СВРЦЭ+}_{m,h}$ ; | | | | | | | | | |
| 6.3. | Ставка за электрическую энергию конечной регулируемой цены для пятой и шестой ценовых категорий, применяемая к величине превышения планового почасового объема покупки электрической энергии над соответствующим фактическим почасовым объемом потребителя (покупателя) в отношении часа (h), за расчетный период (m) ($Ц^{КРЦЭМ,6-}_{m,h}$) | | | | | | | | | |
| | менее 670 кВт, от 670 кВт до 10 МВт, не менее 10 МВт | | | | | | | | | |
| | $Ц^{КРЦЭМ,6-}_{m,h} = Ц^{СВРЦЭ-}_{m,h}$ ; | | | | | | | | | |
| 6.4. | Ставка за электрическую энергию конечной регулируемой цены для шестой ценовой категории, применяемая к сумме абсолютных значений разностей фактических и плановых почасовых объемов покупки электрической энергии потребителя (покупателя) за расчетный период (m) ($Ц^{КРЦЭМ,6Δ}_{m,h}$) | | | | | | | | | |
| | менее 670 кВт, от 670 кВт до 10 МВт, не менее 10 МВт | | | | | | | | | |
| | $Ц^{КРЦЭМ,6Δ}_{m} = \lvert Ц^{БР,небаланс}_{m} \rvert$ ; | | | | | | | | | |
| 6.5. | Ставка за мощность конечной регулируемой цены для шестой ценовой категории ($Ц^{КРЦЭМ,М}_{m}$) | | | | | | | | | |
| | менее 670 кВт, от 670 кВт до 10 МВт, не менее 10 МВт | | | | | | | | | |
| | $Ц^{КРЦЭМ,М}_{m} = Ц^{СВРЦМ}_{m}$ ; | | | | | | | | | |
| 6.6. | Ставка за мощность конечной регулируемой цены для шестой ценовой категории, отражающая удельную величину расходов на содержание электрических сетей ($Ц^{КРЦЭМ,С}_{j,m}$) | | | | | | | | | |
| | $Ц^{КРЦЭМ,С}_{j,m} = Ц^{СЕТ,С}_{j,m}$ ; | | | | | | | | | |
| | $Ц^{СЕТ,С}_{j,m}$ | руб./МВт·мес | [illegible] | [illegible] | [illegible] | [illegible] | [illegible] | [illegible] | [illegible] | [illegible] |

12

Примечания:

1. Составляющие $Ц^{СВРЦЭМ}_{m}$, $Ц^{розн,гтп}_{m}$, $Ц^{ПУ}_{m}$ являются переменными значениями и указываются в буквенном выражении, их числовые значения рассчитываются гарантирующими поставщиками в порядке, предусмотренном разделом XII Основных положений функционирования розничных рынков электрической энергии. Составляющие, $Ц^{СН,ЭМ}_{менее 670 кВт}$, $Ц^{СН,ЭМ}_{от 670 кВт до 10 МВт}$, $Ц^{СН,ЭМ}_{не менее 10 МВт}$ указываются в числовом выражении. Составляющая $Ц^{СЕТ}_{j,m}$ указывается в числовом выражении.

$Ц^{СВРЦЭМ}_{m}$ – средневзвешенная регулируемая цена на электрическую энергию (мощность), используемая для расчета конечных регулируемых цен для первой ценовой категории за расчетный период (m), рассчитываемая гарантирующим поставщиком по формуле, предусмотренной пунктом 236 Основных положений функционирования розничных рынков электрической энергии (рублей/МВт·ч).

$Ц^{розн,гтп}_{m}$ – цена на электрическую энергию (мощность), приобретаемую гарантирующим поставщиком на розничном рынке, значение которой определяется в отношении расчетного периода (m) гарантирующим поставщиком по формуле, предусмотренной пунктом 238 Основных положений функционирования розничных рынков электрической энергии (рублей/МВт·ч).

$Ц^{СЕТ}_{j,m}$ – дифференцированный по уровням напряжения одноставочный тариф на услуги по передаче электрической энергии с учетом стоимости нормативных технологических потерь электрической энергии в электрических сетях, определяемый органом исполнительной власти субъекта Российской Федерации в области регулирования тарифов в отношении расчетного периода (m) и j-го уровня напряжения (рублей/МВт·ч).

$Ц^{ПУ}_{m}$ – плата за иные услуги, оказание которых является неотъемлемой частью процесса поставки электрической энергии потребителям, которая рассчитывается организацией коммерческой инфраструктуры оптового рынка в отношении расчетного периода (m) для гарантирующего поставщика по формуле, предусмотренной пунктом 248 Основных положений функционирования розничных рынков электрической энергии (рублей/МВт·ч).

$Ц^{СН,ЭМ}_{менее 670 кВт}$ - сбытовая надбавка гарантирующего поставщика, учитываемая в стоимости электрической энергии (мощности) для подгруппы «потребители с максимальной мощностью энергопринимающих устройств менее 670 кВт» группы «прочие потребители» (рублей/МВт·ч).

$Ц^{СН,ЭМ}_{от 670 кВт до 10 МВт}$ - сбытовая надбавка гарантирующего поставщика, учитываемая в стоимости электрической энергии (мощности) для подгруппы «потребители с максимальной мощностью энергопринимающих устройств от 670 до 10 МВт» группы «прочие потребители» (рублей/МВт·ч).

$Ц^{СН,ЭМ}_{не менее 10 МВт}$ - сбытовая надбавка гарантирующего поставщика, учитываемая в стоимости электрической энергии (мощности) для подгруппы «потребители с максимальной мощностью энергопринимающих устройств не менее 10 МВт» группы «прочие потребители» (рублей/МВт·ч).

2. Составляющие $Ц^{СВРЦЭМ}_{m,z}$, $Ц^{розн,гтп}_{m}$, $Ц^{ПУ}_{m}$ являются переменными значениями и указываются в буквенном выражении, их числовые значения рассчитываются гарантирующими поставщиками в порядке, предусмотренном разделом XII Основных положений функционирования розничных рынков электрической энергии. Составляющие, $Ц^{СН,ЭМ}_{менее 670 кВт}$, $Ц^{СН,ЭМ}_{от 670 кВт до 10 МВт}$, $Ц^{СН,ЭМ}_{не менее 10 МВт}$ указываются в числовом выражении. Составляющая $Ц^{СЕТ}_{j,m}$ указывается в числовом выражении.

$Ц^{СВРЦЭМ}_{m,z}$ – дифференцированная по зонам суток расчетного периода средневзвешенная регулируемая цена на электрическую энергию (мощность) на оптовом рынке в зоне суток (z) расчетного периода (m), определенная коммерческим оператором оптового рынка в отношении гарантирующего поставщика и опубликованная коммерческим оператором оптового рынка на своем официальном сайте в информационно-телекоммуникационной сети «Интернет» (рублей/МВт·ч).

Интервалы тарифных зон суток (по месяцам календарного года) утверждаются Федеральной антимонопольной службой.

$Ц^{розн,гтп}_{m}$ – цена на электрическую энергию (мощность), приобретаемую гарантирующим поставщиком на розничном рынке, значение которой определяется в отношении расчетного периода (m) гарантирующим поставщиком по формуле, предусмотренной пунктом 238 Основных положений функционирования розничных рынков электрической энергии (рублей/МВт·ч).

$Ц^{СЕТ}_{j,m}$ – дифференцированный по уровням напряжения одноставочный тариф на услуги по передаче электрической энергии с учетом стоимости нормативных технологических потерь электрической энергии в электрических сетях, определяемый органом исполнительной власти субъекта Российской Федерации в области регулирования тарифов в отношении расчетного периода (m) и j-го уровня напряжения (рублей/МВт·ч).

$Ц^{ПУ}_{m}$ – плата за иные услуги, оказание которых является неотъемлемой частью процесса поставки электрической энергии потребителям, которая рассчитывается организацией коммерческой инфраструктуры оптового рынка в отношении расчетного периода (m) для гарантирующего поставщика по формуле, предусмотренной пунктом 248 Основных положений функционирования розничных рынков электрической энергии (рублей/МВт·ч).

$Ц^{СН,ЭМ}_{менее 670 кВт}$ - сбытовая надбавка гарантирующего поставщика, учитываемая в стоимости электрической энергии (мощности) для подгруппы «потребители с максимальной мощностью энергопринимающих устройств менее 670 кВт» группы «прочие потребители» (рублей/МВт·ч).

$Ц^{СН,ЭМ}_{от 670 кВт до 10 МВт}$ - сбытовая надбавка гарантирующего поставщика, учитываемая в стоимости электрической энергии (мощности) для подгруппы «потребители с максимальной мощностью энергопринимающих устройств от 670 до 10 МВт» группы «прочие потребители» (рублей/МВт·ч).

$Ц^{СН,ЭМ}_{не менее 10 МВт}$ - сбытовая надбавка гарантирующего поставщика, учитываемая в стоимости электрической энергии (мощности) для подгруппы «потребители с максимальной мощностью энергопринимающих устройств не менее 10 МВт» группы «прочие потребители» (рублей/МВт·ч).

3. Составляющие $Ц^{СВРЦЭ,БР}_{m,h}$, $Ц^{СВРЦМ}_{m}$, $Ц^{розн,гтп}_{m}$, $Ц^{ПУ}_{m}$ являются переменными значениями и указываются в буквенном выражении, их числовые значения рассчитываются гарантирующими поставщиками в порядке, предусмотренном разделом XII Основных положений функционирования розничных рынков электрической энергии. Составляющие, $Ц^{СН,Э}_{менее 670 кВт}$, $Ц^{СН,Э}_{от 670 кВт до 10 МВт}$, $Ц^{СН,Э}_{не менее 10 МВт}$ указываются в числовом выражении. Составляющая $Ц^{СЕТ}_{j,m}$ указывается в числовом выражении.

$Ц^{СВРЦЭ,БР}_{m,h}$ – дифференцированная по часам расчетного периода регулируемая цена на электрическую энергию на оптовом рынке, определенная по результатам расчета стоимости плановых почасовых объемов производства (потребления) электрической энергии и стоимости отклонений фактического производства (потребления) электрической энергии от объемов их планового почасового производства (потребления) на оптовом рынке в отношении часа (h) расчетного периода (m) коммерческим оператором оптового рынка и опубликованная им на своем официальном сайте в информационно-телекоммуникационной сети «Интернет» (рублей/МВт·ч).

$Ц^{СВРЦМ}_{m}$ – средневзвешенная регулируемая цена на мощность на оптовом рынке за расчетный период (m), определенная коммерческим оператором оптового рынка в отношении гарантирующего поставщика и опубликованная коммерческим оператором оптового рынка на своем официальном сайте в информационно-телекоммуникационной сети «Интернет» (рублей/МВт).

$Ц^{розн,гтп}_{m}$ – цена на электрическую энергию (мощность), приобретаемую гарантирующим поставщиком на розничном рынке, значение которой определяется в отношении расчетного периода (m) гарантирующим поставщиком по формуле, предусмотренной пунктом 238 Основных положений функционирования розничных рынков электрической энергии (рублей/МВт·ч).

$Ц^{СЕТ}_{j,m}$ – дифференцированный по уровням напряжения одноставочный тариф на услуги по передаче электрической энергии с учетом стоимости нормативных технологических потерь электрической энергии в электрических сетях, определяемый органом исполнительной власти субъекта Российской Федерации в области регулирования тарифов в отношении расчетного периода (m) и j-го уровня напряжения (рублей/МВт·ч).

$Ц^{ПУ}_{m}$ – плата за иные услуги, оказание которых является неотъемлемой частью процесса поставки электрической энергии потребителям, которая рассчитывается организацией коммерческой инфраструктуры оптового рынка в отношении расчетного периода (m) для гарантирующего поставщика по формуле, предусмотренной пунктом 248 Основных положений функционирования розничных рынков электрической энергии (рублей/МВт·ч).

$Ц^{СН,Э}_{менее 670 кВт}$ - сбытовая надбавка гарантирующего поставщика, учитываемая в стоимости электрической энергии для подгруппы «потребители с максимальной мощностью энергопринимающих устройств менее 670 кВт» группы «прочие потребители» (рублей/МВт·ч).

$Ц^{СН,Э}_{от 670 кВт до 10 МВт}$ - сбытовая надбавка гарантирующего поставщика, учитываемая в стоимости электрической энергии для подгруппы «потребители с максимальной мощностью энергопринимающих устройств от 670 до 10 МВт» группы «прочие потребители» (рублей/МВт·ч).

$Ц^{СН,Э}_{не менее 10 МВт}$ - сбытовая надбавка гарантирующего поставщика, учитываемая в стоимости электрической энергии для подгруппы «потребители с максимальной мощностью энергопринимающих устройств не менее 10 МВт» группы «прочие потребители» (рублей/МВт·ч).

4. Составляющие $Ц^{СВРЦЭ,БР}_{m,h}$, $Ц^{СВРЦМ}_{m}$, $Ц^{розн,гтп}_{m}$, $Ц^{ПУ}_{m}$ являются переменными значениями и указываются в буквенном выражении, их числовые значения рассчитываются гарантирующими поставщиками в порядке, предусмотренном разделом XII Основных положений функционирования розничных рынков электрической энергии. Составляющие, $Ц^{СН,Э}_{менее 670 кВт}$, $Ц^{СН,Э}_{от 670 кВт до 10 МВт}$, $Ц^{СН,Э}_{не менее 10 МВт}$ указываются в числовом выражении. Составляющие $Ц^{СЕТ,П}_{j,m}$ и $Ц^{СЕТ,С}_{j,m}$ указываются в числовом выражении.

$Ц^{СВРЦЭ,БР}_{m,h}$ – дифференцированная по часам расчетного периода регулируемая цена на электрическую энергию на оптовом рынке, определенная по результатам расчета стоимости плановых почасовых объемов производства (потребления) электрической энергии и стоимости отклонений фактического производства (потребления) электрической энергии от объемов их планового почасового производства (потребления) на оптовом рынке в отношении часа (h) расчетного периода (m) коммерческим оператором оптового рынка и опубликованная им на своем официальном сайте в информационно-телекоммуникационной сети «Интернет» (рублей/МВт·ч).

$Ц^{СВРЦМ}_{m}$ – средневзвешенная регулируемая цена на мощность на оптовом рынке за расчетный период (m), определенная коммерческим оператором оптового рынка в отношении гарантирующего поставщика и опубликованная

коммерческим оператором оптового рынка на своем официальном сайте в информационно-телекоммуникационной сети «Интернет» (рублей/МВт).

$Ц_{m}^{розн,тэ}$ – цена на электрическую энергию (мощность), приобретаемую гарантирующим поставщиком на розничном рынке, значение которой определяется в отношении расчетного периода (m) гарантирующим поставщиком по формуле, предусмотренной пунктом 238 Основных положений функционирования розничных рынков электрической энергии (рублей/МВт·ч).

$Ц_{j,m}^{СЕТ,П}$ – дифференцированная по уровням напряжения ставка тарифа на услуги по передаче электрической энергии, используемая для целей определения расходов на оплату нормативных потерь электрической энергии при ее передаче по электрическим сетям, определяемая органом исполнительной власти субъекта Российской Федерации в области регулирования тарифов в отношении расчетного периода (m) и j-го уровня напряжения (рублей/МВт·ч).

$Ц_{j,m}^{СЕТ,С}$ – дифференцированная по уровням напряжения ставка тарифа на услуги по передаче электрической энергии, отражающая удельную величину расходов на содержание электрических сетей, отражающая удельную величину расходов на содержание электрических сетей, определяемая органом исполнительной власти субъекта Российской Федерации в области регулирования тарифов в отношении расчетного периода (m) и j-го уровня напряжения (рублей/МВт·мес).

$Ц_{m}^{ИУ}$ – плата за иные услуги, оказание которых является неотъемлемой частью процесса поставки электрической энергии потребителям, которая рассчитывается организацией коммерческой инфраструктуры оптового рынка в отношении расчетного периода (m) для гарантирующего поставщика по формуле, предусмотренной пунктом 248 Основных положений функционирования розничных рынков электрической энергии (рублей/МВт·ч).

$Ц_{менее\ 670\ кВт}^{СН,3}$ - сбытовая надбавка гарантирующего поставщика, учитываемая в стоимости электрической энергии для подгруппы «потребители с максимальной мощностью энергопринимающих устройств менее 670 кВт» группы «прочие потребители» (рублей/МВт·ч).

$Ц_{от\ 670\ кВт\ до\ 10МВт}^{СН,3}$ - сбытовая надбавка гарантирующего поставщика, учитываемая в стоимости электрической энергии для подгруппы «потребители с максимальной мощностью энергопринимающих устройств от 670 до 10 МВт» группы «прочие потребители» (рублей/МВт·ч).

$Ц_{не\ менее\ 10\ МВт}^{СН,3}$ - сбытовая надбавка гарантирующего поставщика, учитываемая в стоимости электрической энергии для подгруппы «потребители с максимальной мощностью энергопринимающих устройств не менее 10 МВт» группы «прочие потребители» (рублей/МВт·ч).

5. Составляющие $Ц_{m,h}^{СВРЦЭ,план,опт}$, $Ц_{m}^{СВРЦМ}$, $Ц_{m}^{розн,тэ}$, $Ц_{m}^{ИУ}$, $Ц_{m,h}^{СВРЦЭ+}$, $Ц_{m,h}^{СВРЦЭ-}$, $Ц_{m}^{факт,небаланс}$ являются переменными значениями и указываются в буквенном выражении, их числовые значения рассчитываются гарантирующими поставщиками в порядке, предусмотренном разделом XII Основных положений функционирования розничных рынков электрической энергии. Составляющие, $Ц_{менее\ 670\ кВт}^{СН,31}$, $Ц_{от\ 670\ кВт\ до\ 10МВт}^{СН,31}$, $Ц_{не\ менее\ 10\ МВт}^{СН,31}$ указываются в числовом выражении. Составляющая $Ц_{j,m}^{СЕТ}$ указывается в числовом выражении.

$Ц_{m,h}^{СВРЦЭ,план,опт}$ – дифференцированная по часам расчетного периода регулируемая цена на электрическую энергию на оптовом рынке, определенная по результатам расчета стоимости плановых почасовых объемов производства (потребления) электрической энергии на оптовом рынке в отношении часа (h) расчетного периода (m) коммерческим оператором оптового рынка и опубликованная им на своем официальном сайте в информационно-телекоммуникационной сети «Интернет» (рублей/МВт·ч).

$Ц_{m}^{СВРЦМ}$ – средневзвешенная регулируемая цена на мощность на оптовом рынке за расчетный период (m), определенная коммерческим оператором оптового рынка в отношении гарантирующего поставщика и опубликованная коммерческим оператором оптового рынка на своем официальном сайте в информационно-телекоммуникационной сети «Интернет» (рублей/МВт).

$Ц_{m}^{розн,тэ}$ – цена на электрическую энергию (мощность), приобретаемую гарантирующим поставщиком на розничном рынке, значение которой определяется в отношении расчетного периода (m) гарантирующим поставщиком по формуле, предусмотренной пунктом 238 Основных положений функционирования розничных рынков электрической энергии (рублей/МВт·ч).

$Ц_{j,m}^{СЕТ}$ – дифференцированный по уровням напряжения одноставочный тариф на услуги по передаче электрической энергии с учетом стоимости нормативных технологических потерь электрической энергии в электрических сетях, определяемый органом исполнительной власти субъекта Российской Федерации в области регулирования тарифов в отношении расчетного периода (m) и j-го уровня напряжения (рублей/МВт·ч).

$Ц_{m}^{ИУ}$ – плата за иные услуги, оказание которых является неотъемлемой частью процесса поставки электрической энергии потребителям, которая рассчитывается организацией коммерческой инфраструктуры оптового рынка в отношении расчетного периода (m) для гарантирующего поставщика по формуле, предусмотренной пунктом 248 Основных положений функционирования розничных рынков электрической энергии (рублей/МВт·ч).

$Ц_{m,h}^{СВРЦЭ+}$ – дифференцированная по часам расчетного периода регулируемая цена на электрическую энергию на оптовом рынке, определенная по результатам расчета стоимости отклонений фактического производства (потребления)

18

электрической энергии от объемов их планового почасового производства (потребления) в отношении объема превышения фактического потребления над плановым потреблением в час (h) расчетного периода (m) коммерческим оператором оптового рынка и опубликованная им на своем официальном сайте в информационно-телекоммуникационной сети «Интернет» (рублей/МВт·ч).

$Ц_{m,h}^{СВРЦЭ-}$ – дифференцированная по часам расчетного периода регулируемая цена на электрическую энергию на оптовом рынке, определенная по результатам расчета стоимости отклонений фактического производства (потребления) электрической энергии от объемов их планового почасового производства (потребления) в отношении объема превышения планового объема потребления над фактическим потреблением в час (h) расчетного периода (m) коммерческим оператором оптового рынка и опубликованная им на своем официальном сайте в информационно-телекоммуникационной сети «Интернет» (рублей/МВт·ч).

$Ц_{m}^{факт,небаланс}$ – приходящаяся на единицу электрической энергии величина разницы предварительных требований и обязательств, рассчитанных на оптовом рынке по результатам расчета стоимости отклонений фактического производства (потребления) электрической энергии от объемов их планового почасового производства (потребления), определенная для расчетного периода (m) коммерческим оператором оптового рынка и опубликованная им на своем официальном сайте в информационно-телекоммуникационной сети «Интернет» (рублей/МВт·ч).

$Ц_{менее\ 670\ кВт}^{СН,31}$ - сбытовая надбавка гарантирующего поставщика, учитываемая в стоимости электрической энергии в ставке $Ц_{m,h}^{КРЦЭМ,31}$ для подгруппы «потребители с максимальной мощностью энергопринимающих устройств менее 670 кВт» группы «прочие потребители» (рублей/МВт·ч).

$Ц_{от\ 670\ кВт\ до\ 10МВт}^{СН,31}$ - сбытовая надбавка гарантирующего поставщика, учитываемая в стоимости электрической энергии в ставке $Ц_{m,h}^{КРЦЭМ,31}$ для подгруппы «потребители с максимальной мощностью энергопринимающих устройств от 670 до 10 МВт» группы «прочие потребители» (рублей/МВт·ч).

$Ц_{не\ менее\ 10\ МВт}^{СН,31}$ - сбытовая надбавка гарантирующего поставщика, учитываемая в стоимости электрической энергии в ставке $Ц_{m,h}^{КРЦЭМ,31}$ для подгруппы «потребители с максимальной мощностью энергопринимающих устройств не менее 10 МВт» группы «прочие потребители» (рублей/МВт·ч).

6. Составляющие $Ц_{m,h}^{СВРЦЭ,план,опт}$, $Ц_{m}^{СВРЦМ}$, $Ц_{m}^{розн,тэ}$, $Ц_{m}^{ИУ}$, $Ц_{m,h}^{СВРЦЭ+}$, $Ц_{m,h}^{СВРЦЭ-}$, $Ц_{m}^{факт,небаланс}$ являются переменными значениями и указываются в буквенном выражении, их числовые значения рассчитываются гарантирующими поставщиками в порядке, предусмотренном разделом XII Основных положений функционирования розничных рынков электрической энергии. Составляющие, $Ц_{менее\ 670\ кВт}^{СН,31}$, $Ц_{от\ 670\ кВт\ до\ 10МВт}^{СН,31}$, $Ц_{не\ менее\ 10\ МВт}^{СН,31}$ указываются в числовом выражении. Составляющие $Ц_{j,m}^{СЕТ,П}$ и $Ц_{j,m}^{СЕТ,С}$ указываются в числовом выражении.

$Ц_{m,h}^{СВРЦЭ,план,опт}$ – дифференцированная по часам расчетного периода регулируемая цена на электрическую энергию на оптовом рынке, определенная по результатам расчета стоимости плановых почасовых объемов производства (потребления) электрической энергии на оптовом рынке в отношении часа (h) расчетного периода (m) коммерческим оператором оптового рынка и опубликованная им на своем официальном сайте в информационно-телекоммуникационной сети «Интернет» (рублей/МВт·ч).

$Ц_{m}^{СВРЦМ}$ – средневзвешенная регулируемая цена на мощность на оптовом рынке за расчетный период (m), определенная коммерческим оператором оптового рынка в отношении гарантирующего поставщика и опубликованная коммерческим оператором оптового рынка на своем официальном сайте в информационно-телекоммуникационной сети «Интернет» (рублей/МВт).

$Ц_{m}^{розн,тэ}$ – цена на электрическую энергию (мощность), приобретаемую гарантирующим поставщиком на розничном рынке, значение которой определяется в отношении расчетного периода (m) гарантирующим поставщиком по формуле, предусмотренной пунктом 238 Основных положений функционирования розничных рынков электрической энергии (рублей/МВт·ч).

$Ц_{j,m}^{СЕТ,П}$ – дифференцированная по уровням напряжения ставка тарифа на услуги по передаче электрической энергии, используемая для целей определения расходов на оплату нормативных потерь электрической энергии при ее передаче по электрическим сетям, определяемая органом исполнительной власти субъекта Российской Федерации в области регулирования тарифов в отношении расчетного периода (m) и j-го уровня напряжения (рублей/МВт·ч).

$Ц_{j,m}^{СЕТ,С}$ – дифференцированная по уровням напряжения ставка тарифа на услуги по передаче электрической энергии, отражающая удельную величину расходов на содержание электрических сетей, отражающая удельную величину расходов на содержание электрических сетей, определяемая органом исполнительной власти субъекта Российской Федерации в области регулирования тарифов в отношении расчетного периода (m) и j-го уровня напряжения (рублей/МВт·мес).

$Ц_{m}^{ИУ}$ – плата за иные услуги, оказание которых является неотъемлемой частью процесса поставки электрической энергии потребителям, которая рассчитывается организацией коммерческой инфраструктуры оптового рынка в отношении расчетного периода (m) для гарантирующего поставщика по формуле, предусмотренной пунктом 248 Основных положений функционирования розничных рынков электрической энергии (рублей/МВт·ч).

$Ц_{m,h}^{СВРЦЭ+}$ – дифференцированная по часам расчетного периода регулируемая цена на электрическую энергию на оптовом рынке, определенная по результатам расчета стоимости отклонений фактического производства (потребления) электрической энергии от объемов их планового почасового производства (потребления) в отношении объема превышения фактического потребления над плановым потреблением в час (h) расчетного периода (m) коммерческим оператором оптового рынка и опубликованная им на своем официальном сайте в информационно-телекоммуникационной сети «Интернет» (рублей/МВт·ч).

$Ц_{m,h}^{СВРЦЭ-}$ – дифференцированная по часам расчетного периода регулируемая цена на электрическую энергию на оптовом рынке, определенная по результатам расчета стоимости отклонений фактического производства (потребления) электрической энергии от объемов их планового почасового производства (потребления) в отношении объема превышения планового объема потребления над фактическим потреблением в час (h) расчетного периода (m) коммерческим оператором оптового рынка и опубликованная им на своем официальном сайте в информационно-телекоммуникационной сети «Интернет» (рублей/МВт·ч).

$Ц_{m}^{факт,небаланс}$ – приходящаяся на единицу электрической энергии величина разницы предварительных требований и обязательств, рассчитанных на оптовом рынке по результатам расчета стоимости отклонений фактического производства (потребления) электрической энергии от объемов их планового почасового производства (потребления), определенная для расчетного периода (m) коммерческим оператором оптового рынка и опубликованная им на своем официальном сайте в информационно-телекоммуникационной сети «Интернет» (рублей/МВт·ч).

$Ц_{менее\ 670\ кВт}^{СН,31}$ - сбытовая надбавка гарантирующего поставщика, учитываемая в стоимости электрической энергии в ставке $Ц_{m,h}^{КРЦЭМ,31}$ для подгруппы «потребители с максимальной мощностью энергопринимающих устройств менее 670 кВт» группы «прочие потребители» (рублей/МВт·ч).

$Ц_{от\ 670\ кВт\ до\ 10МВт}^{СН,31}$ - сбытовая надбавка гарантирующего поставщика, учитываемая в стоимости электрической энергии в ставке $Ц_{m,h}^{КРЦЭМ,31}$ для подгруппы «потребители с максимальной мощностью энергопринимающих устройств от 670 до 10 МВт» группы «прочие потребители» (рублей/МВт·ч).

$Ц_{не\ менее\ 10\ МВт}^{СН,31}$ - сбытовая надбавка гарантирующего поставщика, учитываемая в стоимости электрической энергии в ставке $Ц_{m,h}^{КРЦЭМ,31}$ для подгруппы «потребители с максимальной мощностью энергопринимающих устройств не менее 10 МВт» группы «прочие потребители» (рублей/МВт·ч).

7. По утверждаемым данным приложением ценам (тарифам) осуществляются расчеты за электрическую энергию (мощность), отпускаемую гарантирующими поставщиками, энергоснабжающими, энергосбытовыми организациями другим энергоснабжающим, энергосбытовым организациям в целях поставки группе «прочие потребители» и группе «сетевые организации, покупающие электрическую энергию для компенсации потерь» на розничных рынках на территориях, объединенных в неценовые зоны оптового рынка.

Директор
департамента по тарифам
Приморского края

В.А. Малюшицкий

Приложение № 2

к постановлению
департамента по тарифам
Приморского края
от 26 декабря 2019 года № 67/2

**Цены (тарифы) на электрическую энергию (мощность), поставляемую покупателям Приморского края на розничных рынках на территориях, объединенных в неценовые зоны оптового рынка, за исключением электрической энергии (мощности), поставляемой населению и приравненным к нему категориям потребителей, по договорам купли-продажи гарантирующим поставщиком ПАО «Дальневосточная энергетическая компания», на 2020 год**

| № п/п | Показатель (группы потребителей с разбивкой тарифа по составляющим и дифференциацией по зонам суток) | Единица измерения | Цена (тариф) | |
|---|---|---|---|---|
| | | | I полугодие | II полугодие |
| 1 | 2 | 3 | 4 | 5 |
| | Прочие потребители (тарифы указываются без НДС) | | | |
| 1. | Конечная регулируемая цена для первой ценовой категории ($Ц_m^{КРЦЭМ}$) | | | |
| | менее 670 кВт | | | |
| | $Ц_m^{КРЦЭМ} = Ц_m^{СВРЦЭМ} + Ц_m^{розн,тэ} + Ц_m^{ИУ} + Ц_{менее\ 670\ кВт}^{СН,3М}$ [1] | | | |
| | $Ц_{менее\ 670\ кВт}^{СН,3М}$ | руб./ МВт·ч | 523,62 | 539,32 |
| | от 670 кВт до 10 МВт | | | |
| | $Ц_m^{КРЦЭМ} = Ц_m^{СВРЦЭМ} + Ц_m^{розн,тэ} + Ц_m^{ИУ} + Ц_{от\ 670\ кВт\ до\ 10\ МВт}^{СН,3М}$ [1] | | | |
| | $Ц_{от\ 670\ кВт\ до\ 10\ МВт}^{СН,3М}$ | руб./ МВт·ч | 348,77 | 359,23 |
| | не менее 10 МВт | | | |
| | $Ц_m^{КРЦЭМ} = Ц_m^{СВРЦЭМ} + Ц_m^{розн,тэ} + Ц_m^{ИУ} + Ц_{не\ менее\ 10\ МВт}^{СН,3М}$ [1] | | | |
| | $Ц_{не\ менее\ 10\ МВт}^{СН,3М}$ | руб./ МВт·ч | 206,10 | 212,28 |
| 1.1. | Средневзвешенная стоимость электрической энергии (мощности), приобретаемой гарантирующим поставщиком на розничных рынках по регулируемым ценам (тарифам), приходящаяся на весь объем электрической энергии, поставляемой гарантирующим поставщиком в соответствии с утвержденным прогнозным балансом ($S_{ГП,m}^{РЭ,средневзв}$) | руб./ МВт·ч | 32,26 | 49,98 |
| 2. | Конечная регулируемая цена для второй ценовой категории ($Ц_{m,z}^{КРЦЭМ}$) | | | |
| | менее 670 кВт | | | |
| | $Ц_{m,z}^{КРЦЭМ} = Ц_{m,z}^{СВРЦЭМ} + Ц_m^{розн,тэм} + Ц_m^{ИУ} + Ц_{менее\ 670\ кВт}^{СН,3М}$ [2] | | | |
| | $Ц_{менее\ 670\ кВт}^{СН,3М}$ | руб./ МВт·ч | 523,62 | 539,32 |
| | от 670 кВт до 10 МВт | | | |
| | $Ц_{m,z}^{КРЦЭМ} = Ц_{m,z}^{СВРЦЭМ} + Ц_m^{розн,тэм} + Ц_m^{ИУ} + Ц_{от\ 670\ кВт\ до\ 10\ МВт}^{СН,3М}$ [2] | | | |
| | $Ц_{от\ 670\ кВт\ до\ 10\ МВт}^{СН,3М}$ | руб./ МВт·ч | 348,77 | 359,23 |
| | не менее 10 МВт | | | |
| | $Ц_{m,z}^{КРЦЭМ} = Ц_{m,z}^{СВРЦЭМ} + Ц_m^{розн,тэм} + Ц_m^{ИУ} + Ц_{не\ менее\ 10\ МВт}^{СН,3М} - Ц_{m,z}^{ИУ}$ [2] | | | |
| | $Ц_{не\ менее\ 10\ МВт}^{СН,3М}$ | руб./ МВт·ч | 206,10 | 212,28 |
| 2.1. | Средневзвешенная стоимость электрической энергии (мощности), приобретаемой гарантирующим поставщиком на розничных рынках по регулируемым ценам (тарифам), приходящаяся на весь объем электрической энергии, поставляемой гарантирующим поставщиком в соответствии с утвержденным прогнозным балансом ($S_{ГП,m}^{РЭ,средневзв}$) | руб./МВт·ч | 32,26 | 49,98 |
| 3. | Конечная регулируемая цена для третьей и четвертой ценовой категории | | | |
| 3.1. | Ставка за электрическую энергию конечной регулируемой цены для третьей и четвертой ценовой категории ($Ц_{m,h}^{КРЦЭМ,3}$) | | | |
| | менее 670 кВт | | | |
| | $Ц_{m,h}^{КРЦЭМ,3} = Ц_{m,h}^{СВРЦЭ,ЗАР} + Ц_m^{розн,тэм} + Ц_m^{ИУ} + Ц_{менее\ 670\ кВт}^{СН,3}$ [3] | | | |
| | $Ц_{менее\ 670\ кВт}^{СН,3}$ | руб./ МВт·ч | 523,62 | 539,32 |
| | от 670 кВт до 10 МВт | | | |
| | $Ц_{m,h}^{КРЦЭМ,3} = Ц_{m,h}^{СВРЦЭ,ЗАР} + Ц_m^{розн,тэм} + Ц_m^{ИУ} + Ц_{от\ 670\ кВт\ до\ 10\ МВт}^{СН,3}$ [3] | | | |
| | $Ц_{от\ 670\ кВт\ до\ 10\ МВт}^{СН,3}$ | руб./ МВт·ч | 348,77 | 359,23 |
| | не менее 10 МВт | | | |
| | $Ц_{m,h}^{КРЦЭМ,3} = Ц_{m,h}^{СВРЦЭ,ЗАР} + Ц_m^{розн,тэм} + Ц_m^{ИУ} + Ц_{не\ менее\ 10\ МВт}^{СН,3}$ [3] | | | |
| | $Ц_{не\ менее\ 10\ МВт}^{СН,3}$ | руб./ МВт·ч | 206,10 | 212,28 |

| | | | | |
|---|---|---|---|---|
| 3.1.1. | Средневзвешенная стоимость электрической энергии (мощности), приобретаемой гарантирующим поставщиком на розничных рынках по регулируемым ценам (тарифам), приходящаяся на весь объем электрической энергии, поставляемой гарантирующим поставщиком в соответствии с утвержденным прогнозным балансом ($S^{РЭ,средневзвеш}_{ТП,m}$) | руб./МВт·ч | 32,26 | 49,98 |
| 3.2. | Ставка за мощность конечной регулируемой цены для третьей и четвертой ценовой категории ($Ц^{КРЦЭМ,м}_{m}$) | | | |
| | менее 670 кВт, от 670 кВт до 10 МВт, не менее 10 МВт | | | |
| | $Ц^{КРЦЭМ,м}_{m} = Ц^{СВНЦМ}_{m}$ | | | |
| 4. | Конечная регулируемая цена для пятой и шестой ценовой категории | | | |
| 4.1. | Ставка за электрическую энергию конечной регулируемой цены для пятой и шестой ценовой категории, применяемая к фактически поставленному потребителю (покупателю) почасовому объему покупки электрической энергии в час (h) расчетного периода (m) ($Ц^{КРЦЭМ,э1}_{m,h}$) | | | |
| | менее 670 кВт | | | |
| | $Ц^{КРЦЭМ,э1}_{m,h} = Ц^{СВРЦЭ,план,опт}_{m,h} + Ц^{розн,гтп}_{m} + Ц^{ИУ}_{m} + Ц^{СН,э1}_{менее\ 670\ кВт}$ | | | |
| | $Ц^{СН,э1}_{менее\ 670\ кВт}$ | руб./МВт·ч | 523,62 | 539,32 |
| | от 670 кВт до 10 МВт | | | |
| | $Ц^{КРЦЭМ,э1}_{m,h} = Ц^{СВРЦЭ,план,опт}_{m,h} + Ц^{розн,гтп}_{m} + Ц^{ИУ}_{m} + Ц^{СН,э1}_{от\ 670\ кВт\ до\ 10\ МВт}$ | | | |
| | $Ц^{СН,э1}_{от\ 670\ кВт\ до\ 10\ МВт}$ | руб./МВт·ч | 348,77 | 359,23 |
| | не менее 10 МВт | | | |
| | $Ц^{КРЦЭМ,э1}_{m,h} = Ц^{СВРЦЭ,план,опт}_{m,h} + Ц^{розн,гтп}_{m} + Ц^{ИУ}_{m} + Ц^{СН,э1}_{не\ менее\ 10\ МВт}$ | | | |
| | $Ц^{СН,э1}_{не\ менее\ 10\ МВт}$ | руб./МВт·ч | 206,10 | 212,28 |
| 4.1.1. | Средневзвешенная стоимость электрической энергии (мощности), приобретаемой гарантирующим поставщиком на розничных рынках по регулируемым ценам (тарифам), приходящаяся на весь объем электрической энергии, поставляемой гарантирующим поставщиком в соответствии с утвержденным прогнозным балансом ($S^{РЭ,средневзвеш}_{ТП,m}$) | руб./МВт·ч | 32,26 | 49,98 |
| 4.2. | Ставка за электрическую энергию конечной регулируемой цены для пятой и шестой ценовых категорий, применяемая к величине превышения фактического почасового объема покупки электрической энергии над соответствующим плановым почасовым объемом потребителя (покупателя) за расчетный период (m) ($Ц^{КРЦЭМ,э2}_{m,h}$) | | | |
| | менее 670 кВт, от 670 кВт до 10 МВт, не менее 10 МВт | | | |
| | $Ц^{КРЦЭМ,э2}_{m,h} = Ц^{СВРЦЭ+}_{m,h}$ | | | |
| 4.3. | Ставка за электрическую энергию конечной регулируемой цены для пятой и шестой ценовых категорий, применяемая к величине превышения планового почасового объема покупки электрической энергии над соответствующим фактическим почасовым объемом потребителя (покупателя) в отношении часа (h), за расчетный период (m) ($Ц^{КРЦЭМ,э3}_{m,h}$) | | | |
| | менее 670 кВт, от 670 кВт до 10 МВт, не менее 10 МВт | | | |
| | $Ц^{КРЦЭМ,э3}_{m,h} = Ц^{СВРЦЭ-}_{m,h}$ | | | |
| 4.4. | Ставка за электрическую энергию конечной регулируемой цены для пятой и шестой ценовых категорий, применяемая к сумме абсолютных значений разностей фактических и плановых почасовых объемов покупки электрической энергии потребителя (покупателя) за расчетный период (m) ($Ц^{КРЦЭМ,э4}_{m}$) | | | |
| | менее 670 кВт, от 670 кВт до 10 МВт, не менее 10 МВт | | | |
| | $Ц^{КРЦЭМ,э4}_{m} = \lvert Ц^{факт,небаланс}_{m} \rvert$ | | | |
| 4.5. | Ставка за мощность конечной регулируемой цены для пятой и шестой ценовых категорий ($Ц^{КРЦЭМ,м}_{m}$) | | | |
| | менее 670 кВт, от 670 кВт до 10 МВт, не менее 10 МВт | | | |
| | $Ц^{КРЦЭМ,м}_{m} = Ц^{СВНЦМ}_{m}$ | | | |

Примечания:

1. Составляющие $Ц^{СВРЦЭМ}_{m}$, $Ц^{розн,гтп}_{m}$, $Ц^{ИУ}_{m}$ являются переменными значениями и указываются в буквенном выражении, их числовые значения рассчитываются гарантирующими поставщиками в порядке, предусмотренном разделом XII Основных положений функционирования розничных рынков электрической энергии. Составляющие, $Ц^{СН,ЭМ}_{менее\ 670\ кВт}$, $Ц^{СН,ЭМ}_{от\ 670\ кВт\ до\ 10\ МВт}$, $Ц^{СН,ЭМ}_{не\ менее\ 10\ МВт}$ указываются в числовом выражении.

$Ц^{СВРЦЭМ}_{m}$ – средневзвешенная регулируемая цена на электрическую энергию (мощность), используемая для расчета конечных регулируемых цен для первой ценовой категории за расчетный период (m), рассчитываемая гарантирующим поставщиком по формуле, предусмотренной пунктом 236 Основных положений функционирования розничных рынков электрической энергии, утвержденных постановлением Правительства Российской Федерации от 4 мая 2012 г. № 442 (Собрание законодательства Российской Федерации, 2012, № 23, ст. 3008; 2013, № 1, ст. 45, 68; 2015, № 5, ст. 827; 2017, № 23, ст. 3323; № 47, ст. 6987) (далее – Основные положения функционирования розничных рынков электрической энергии) (рублей/МВт·ч).

$Ц^{розн,гтп}_{m}$ – цена на электрическую энергию (мощность), приобретаемую гарантирующим поставщиком на розничном рынке, значение которой определяется в отношении расчетного периода (m) гарантирующим поставщиком по формуле, предусмотренной пунктом 238 Основных положений функционирования розничных рынков электрической энергии (рублей/МВт·ч).

$Ц^{ИУ}_{m}$ – плата за иные услуги, оказание которых является неотъемлемой частью процесса поставки электрической энергии потребителям, которая рассчитывается организацией коммерческой инфраструктуры оптового рынка в отношении расчетного периода (m) для гарантирующего поставщика по формуле, предусмотренной пунктом 248 Основных положений функционирования розничных рынков электрической энергии (рублей/МВт·ч).

$Ц^{СН,ЭМ}_{менее\ 670\ кВт}$ - сбытовая надбавка гарантирующего поставщика, учитываемая в стоимости электрической энергии (мощности) для подгруппы «потребители с максимальной мощностью энергопринимающих устройств менее 670 кВт» группы «прочие потребители» (рублей/МВт·ч).

$Ц^{СН,ЭМ}_{от\ 670\ кВт\ до\ 10\ МВт}$ - сбытовая надбавка гарантирующего поставщика, учитываемая в стоимости электрической энергии (мощности) для подгруппы «потребители с максимальной мощностью энергопринимающих устройств от 670 до 10 МВт» группы «прочие потребители» (рублей/МВт·ч).

$Ц^{СН,ЭМ}_{не\ менее\ 10\ МВт}$ - сбытовая надбавка гарантирующего поставщика, учитываемая в стоимости электрической энергии (мощности) для подгруппы «потребители с максимальной мощностью энергопринимающих устройств не менее 10 МВт» группы «прочие потребители» (рублей/МВт·ч).

2. Составляющие $Ц^{СВРЦЭМ}_{m,z}$, $Ц^{розн,гтп}_{m}$, $Ц^{ИУ}_{m}$ являются переменными значениями и указываются в буквенном выражении, их числовые значения рассчитываются гарантирующими поставщиками в порядке, предусмотренном разделом XII Основных положений функционирования розничных рынков электрической энергии. Составляющие, $Ц^{СН,ЭМ}_{менее\ 670\ кВт}$, $Ц^{СН,ЭМ}_{от\ 670\ кВт\ до\ 10\ МВт}$, $Ц^{СН,ЭМ}_{не\ менее\ 10\ МВт}$ указываются в числовом выражении.

$Ц^{СВРЦЭМ}_{m,z}$ – дифференцированная по зонам суток расчетного периода средневзвешенная регулируемая цена на электрическую энергию (мощность) на оптовом рынке в зоне суток (z) расчетного периода (m), определенная коммерческим оператором оптового рынка в отношении гарантирующего поставщика и опубликованная коммерческим оператором оптового рынка на своем официальном сайте в информационно-телекоммуникационной сети «Интернет» (рублей/МВт·ч).

Интервалы тарифных зон суток (по месяцам календарного года) утверждаются Федеральной антимонопольной службой.

$Ц^{розн,гтп}_{m}$ – цена на электрическую энергию (мощность), приобретаемую гарантирующим поставщиком на розничном рынке, значение которой определяется в отношении расчетного периода (m) гарантирующим поставщиком по формуле, предусмотренной пунктом 238 Основных положений функционирования розничных рынков электрической энергии (рублей/МВт·ч).

$Ц^{ИУ}_{m}$ – плата за иные услуги, оказание которых является неотъемлемой частью процесса поставки электрической энергии потребителям, которая рассчитывается организацией коммерческой инфраструктуры оптового рынка в отношении расчетного периода (m) для гарантирующего поставщика по формуле, предусмотренной пунктом 248 Основных положений функционирования розничных рынков электрической энергии (рублей/МВт·ч).

$Ц^{СН,ЭМ}_{менее\ 670\ кВт}$ - сбытовая надбавка гарантирующего поставщика, учитываемая в стоимости электрической энергии (мощности) для подгруппы «потребители с максимальной мощностью энергопринимающих устройств менее 670 кВт» группы «прочие потребители» (рублей/МВт·ч).

$Ц^{СН,ЭМ}_{от\ 670\ кВт\ до\ 10\ МВт}$ - сбытовая надбавка гарантирующего поставщика, учитываемая в стоимости электрической энергии (мощности) для подгруппы «потребители с максимальной мощностью энергопринимающих устройств от 670 до 10 МВт» группы «прочие потребители» (рублей/МВт·ч).

$Ц^{СН,ЭМ}_{не\ менее\ 10\ МВт}$ - сбытовая надбавка гарантирующего поставщика, учитываемая в стоимости электрической энергии (мощности) для подгруппы «потребители с максимальной мощностью энергопринимающих устройств не менее 10 МВт» группы «прочие потребители» (рублей/МВт·ч).

3. Составляющие $Ц^{СВРЦЭ,БР}_{m,h}$, $Ц^{СВНЦМ}_{m}$, $Ц^{розн,гтп}_{m}$, $Ц^{ИУ}_{m}$ являются переменными значениями и указываются в буквенном выражении, их числовые значения рассчитываются гарантирующими поставщиками в порядке, предусмотренном разделом XII Основных положений функционирования розничных рынков электрической энергии. Составляющие, $Ц^{СН,Э}_{менее\ 670\ кВт}$, $Ц^{СН,Э}_{от\ 670\ кВт\ до\ 10\ МВт}$, $Ц^{СН,Э}_{не\ менее\ 10\ МВт}$ указываются в числовом выражении.

$Ц^{СВРЦЭ,БР}_{m,h}$ – дифференцированная по часам расчетного периода регулируемая цена на электрическую энергию на оптовом рынке, определенная по результатам расчета стоимости плановых почасовых объемов производства (потребления) электрической энергии и стоимости отклонений фактического производства (потребления) электрической энергии от объемов их планового почасового производства (потребления) на оптовом рынке в отношении часа (h) расчетного периода (m) коммерческим оператором оптового рынка и опубликованная им на своем официальном сайте в информационно-телекоммуникационной сети «Интернет» (рублей/МВт·ч).

$Ц^{СВНЦМ}_{m}$ – средневзвешенная регулируемая цена на мощность на оптовом рынке за расчетный период (m), определенная коммерческим оператором оптового рынка в отношении гарантирующего поставщика и опубликованная коммерческим оператором оптового рынка на своем официальном сайте в информационно-телекоммуникационной сети «Интернет» (рублей/МВт).

$Ц^{розн,гтп}_{m}$ – цена на электрическую энергию (мощность), приобретаемую гарантирующим поставщиком на розничном рынке, значение которой определяется в отношении расчетного периода (m) гарантирующим поставщиком по формуле, предусмотренной пунктом 238 Основных положений функционирования розничных рынков электрической энергии (рублей/МВт·ч).

$Ц^{ИУ}_{m}$ – плата за иные услуги, оказание которых является неотъемлемой частью процесса поставки электрической энергии потребителям, которая рассчитывается организацией коммерческой инфраструктуры оптового рынка в отношении расчетного периода (m) для гарантирующего поставщика по формуле, предусмотренной пунктом 248 Основных положений функционирования розничных рынков электрической энергии (рублей/МВт·ч).

$Ц^{СН,Э}_{менее\ 670\ кВт}$ - сбытовая надбавка гарантирующего поставщика, учитываемая в стоимости электрической энергии для подгруппы «потребители с максимальной мощностью энергопринимающих устройств менее 670 кВт» группы «прочие потребители» (рублей/МВт·ч).

$Ц^{СН,Э}_{от\ 670\ кВт\ до\ 10\ МВт}$ - сбытовая надбавка гарантирующего поставщика, учитываемая в стоимости электрической энергии для подгруппы «потребители с максимальной мощностью энергопринимающих устройств от 670 до 10 МВт» группы «прочие потребители» (рублей/МВт·ч).

$Ц^{СН,Э}_{не\ менее\ 10\ МВт}$ - сбытовая надбавка гарантирующего поставщика, учитываемая в стоимости электрической энергии для подгруппы «потребители с максимальной мощностью энергопринимающих устройств не менее 10 МВт» группы «прочие потребители» (рублей/МВт·ч).

4. Составляющие $Ц^{СВРЦЭ,план,опт}_{m,h}$, $Ц^{СВНЦМ}_{m}$, $Ц^{розн,гтп}_{m}$, $Ц^{ИУ}_{m}$, $Ц^{СВРЦЭ+}_{m,h}$, $Ц^{СВРЦЭ-}_{m,h}$, $Ц^{факт,небаланс}_{m}$ являются переменными значениями и указываются в буквенном выражении, их числовые значения рассчитываются гарантирующими поставщиками в порядке, предусмотренном разделом XII Основных положений функционирования розничных рынков электрической энергии. Составляющие, $Ц^{СН,э1}_{менее\ 670\ кВт}$, $Ц^{СН,э1}_{от\ 670\ кВт\ до\ 10\ МВт}$, $Ц^{СН,э1}_{не\ менее\ 10\ МВт}$ указываются в числовом выражении.

$Ц^{СВРЦЭ,план,опт}_{m,h}$ – дифференцированная по часам расчетного периода регулируемая цена на электрическую энергию на оптовом рынке, определенная по результатам расчета стоимости плановых почасовых объемов производства (потребления) электрической энергии на оптовом рынке в отношении часа (h) расчетного периода (m) коммерческим оператором оптового рынка и опубликованная им на своем официальном сайте в информационно-телекоммуникационной сети «Интернет» (рублей/МВт·ч).

$Ц^{СВНЦМ}_{m}$ – средневзвешенная регулируемая цена на мощность на оптовом рынке за расчетный период (m), определенная коммерческим оператором оптового рынка в отношении гарантирующего поставщика и опубликованная коммерческим оператором оптового рынка на своем официальном сайте в информационно-телекоммуникационной сети «Интернет» (рублей/МВт).

$Ц^{розн,гтп}_{m}$ – цена на электрическую энергию (мощность), приобретаемую гарантирующим поставщиком на розничном рынке, значение которой определяется в отношении расчетного периода (m) гарантирующим поставщиком по формуле, предусмотренной пунктом 238 Основных положений функционирования розничных рынков электрической энергии (рублей/МВт·ч).

$Ц^{ИУ}_{m}$ – плата за иные услуги, оказание которых является неотъемлемой частью процесса поставки электрической энергии потребителям, которая рассчитывается организацией коммерческой инфраструктуры оптового рынка в отношении расчетного периода (m) для гарантирующего поставщика по формуле, предусмотренной пунктом 248 Основных положений функционирования розничных рынков электрической энергии (рублей/МВт·ч).

$Ц^{СВРЦЭ+}_{m,h}$ – дифференцированная по часам расчетного периода регулируемая цена на электрическую энергию на оптовом рынке, определенная по результатам расчета стоимости отклонений фактического производства (потребления) электрической энергии от объемов их планового почасового производства (потребления) в отношении объема превышения фактического потребления над плановым потреблением в час (h) расчетного периода (m) коммерческим оператором оптового рынка и опубликованная им на своем официальном сайте в информационно-телекоммуникационной сети «Интернет» (рублей/МВт·ч).

$Ц^{СВРЦЭ-}_{m,h}$ – дифференцированная по часам расчетного периода регулируемая цена на электрическую энергию на оптовом рынке, определенная по результатам расчета стоимости отклонений фактического производства (потребления) электрической энергии от объемов их планового почасового производства (потребления) в отношении объема превышения планового объема потребления над фактическим потреблением в час (h) расчетного периода (m) коммерческим оператором оптового рынка и опубликованная им на своем официальном сайте в информационно-телекоммуникационной сети «Интернет» (рублей/МВт·ч).

$Ц^{факт,небаланс}_{m}$ – приходящаяся на единицу электрической энергии величина разницы предварительных требований и обязательств, рассчитанных на оптовом рынке по результатам расчета стоимости отклонений фактического производства (потребления) электрической энергии от объемов их планового почасового производства (потребления), определенная для расчетного периода (m) коммерческим оператором оптового рынка и опубликованная им на своем официальном сайте в информационно-телекоммуникационной сети «Интернет» (рублей/МВт·ч).

$Ц^{СН,э1}_{менее\ 670\ кВт}$ - сбытовая надбавка гарантирующего поставщика, учитываемая в стоимости электрической энергии в ставке $Ц^{КРЦЭМ,э1}_{m,h}$ для подгруппы «потребители с максимальной мощностью энергопринимающих устройств менее 670 кВт» группы «прочие потребители» (рублей/МВт·ч).

$Ц^{СН,э1}_{от\ 670\ кВт\ до\ 10\ МВт}$ - сбытовая надбавка гарантирующего поставщика, учитываемая в стоимости электрической энергии в ставке $Ц^{КРЦЭМ,э1}_{m,h}$ для подгруппы «потребители с максимальной мощностью энергопринимающих устройств от 670 до 10 МВт» группы «прочие потребители» (рублей/МВт·ч).

$Ц^{СН,э1}_{не\ менее\ 10\ МВт}$ - сбытовая надбавка гарантирующего поставщика, учитываемая в стоимости электрической энергии в ставке $Ц^{КРЦЭМ,э1}_{m,h}$ для подгруппы «потребители с максимальной мощностью энергопринимающих устройств не менее 10 МВт» группы «прочие потребители» (рублей/МВт·ч).

5. По утверждаемым данным приложением ценам (тарифам) осуществляются расчеты за электрическую энергию (мощность), отпускаемую гарантирующими поставщиками, энергоснабжающими, энергосбытовыми организациями другим энергоснабжающим, энергосбытовым организациям в целях поставки группе «прочие потребители» и группе «сетевые организации, покупающие электрическую энергию для компенсации потерь» на розничных рынках на территориях, объединенных в неценовые зоны оптового рынка.

Директор
департамента по тарифам
Приморского края

В.А. Малюшицкий

1 ЯНВАРЯ 2020 Г.•СРЕДА•№ 1 (1735)
ПРИМОРСКАЯ ГАЗЕТА

Приложение № 3

к постановлению
департамента по тарифам
Приморского края
от 26 декабря 2019 года № 67/2

**Цены (тарифы) на электрическую энергию (мощность), поставляемую по договорам энергоснабжения покупателям Приморского края на розничных рынках на территориях, объединенных в ценовые зоны оптового рынка, за исключением электрической энергии (мощности), поставляемой населению и приравненным к нему категориям потребителей, услуги по передаче электрической энергии (мощности) которым оказываются только с использованием объектов электросетевого хозяйства, входящих в единую национальную (общероссийскую) электрическую сеть, гарантирующим поставщиком ПАО «Дальневосточная энергетическая компания», на 2020 год**

| № п/п | Показатель (группы потребителей с разбивкой тарифа по составляющим и дифференциацией по зонам суток) | Единица измерения | Цена (тариф) | |
|---|---|---|---|---|
| | | | I полугодие | II полугодие |
| 1 | 2 | 3 | 4 | 5 |
| | Прочие потребители (тарифы указываются без НДС) | | | |
| 1. | Конечная регулируемая цена для четвертой ценовой категории ($Ц^{КРЦЭМ,3}_{i,m,h}$) | | | |
| 1.1. | Ставка за электрическую энергию конечной регулируемой цены для четвертой ценовой категории ($Ц^{КРЦЭМ,3}_{i,m,h}$) | | | |
| | менее 670 кВт | | | |
| | $Ц^{КРЦЭМ,3}_{i,m,h} = Ц^{СВРЦЭ,БР}_{m,h} + Ц^{розн,гтм}_{m} + Т^{пот,ЕНЭС} \times НПТЭ + Ц^{ИУ}_{m} + Ц^{СН,3}_{менее\ 670\ кВт}$ 1 | | | |
| | $Ц^{СН,3}_{менее\ 670\ кВт}$ | руб./ МВт·ч | 523,62 | 539,32 |
| | от 670 кВт до 10 МВт | | | |
| | $Ц^{КРЦЭМ,3}_{i,m,h} = Ц^{СВРЦЭ,БР}_{m,h} + Ц^{розн,гтм}_{m} + Т^{пот,ЕНЭС} \times НПТЭ + Ц^{ИУ}_{m} + Ц^{СН,3}_{от\ 670\ кВт\ до\ 10\ МВт}$ 1 | | | |
| | $Ц^{СН,3}_{от\ 670\ кВт\ до\ 10\ МВт}$ | руб./ МВт·ч | 348,77 | 359,23 |
| | не менее 10 МВт | | | |
| | $Ц^{КРЦЭМ,3}_{i,m,h} = Ц^{СВРЦЭ,БР}_{m,h} + Ц^{розн,гтм}_{m} + Т^{пот,ЕНЭС} \times НПТЭ + Ц^{ИУ}_{m} + Ц^{СН,3}_{не\ менее\ 10\ МВт,h}$ 1 | | | |
| | $Ц^{СН,3}_{не\ менее\ 10\ МВт}$ | руб./ МВт·ч | 206,10 | 212,28 |
| 1.1.1. | Средневзвешенная стоимость электрической энергии (мощности), приобретаемой гарантирующим поставщиком на розничных рынках по регулируемым ценам (тарифам), приходящаяся на весь объем электрической энергии, поставляемой гарантирующим поставщиком в соответствии с утвержденным прогнозным балансом ($С^{РЖ,средневзв}_{ТЭ,m}$) | руб./МВт·ч | 32,26 | 49,98 |
| 1.2. | Ставка за мощность конечной регулируемой цены для четвертой ценовой категории ($Ц^{КРЦЭМ,М}_{m}$) | | | |
| | менее 670 кВт, от 670 кВт до 10 МВт, не менее 10 МВт | | | |
| | $Ц^{КРЦЭМ,М}_{m} = Ц^{СВРЦМ}_{m}$ | | | |
| 1.3. | Ставка за мощность конечной регулируемой цены для четвертой ценовой категории, отражающая удельную величину расходов на содержание электрических сетей ($Ц^{КРЦЭМ,С}_{i,m}$) | | | |
| | $Ц^{КРЦЭМ,С}_{i,m} = Т^{сод,ЕНЭС}$ 1 | | | |
| | $Т^{сод,ЕНЭС}$ | руб./ МВт·мес | 182697,68 | 192746,05 |
| 2. | Конечная регулируемая цена для шестой ценовой категории | | | |
| 2.1. | Ставка за электрическую энергию конечной регулируемой цены для шестой ценовой категории, применяемая к фактически поставленному потребителю (покупателю) почасовому объему покупки электрической энергии в час (h) расчетного периода (m) ($Ц^{КРЦЭМ,31}_{i,m,h}$) | | | |
| | менее 670 кВт | | | |
| | $Ц^{КРЦЭМ,31}_{i,m,h} = Ц^{СВРЦЭ,план,опт}_{m,h} + Ц^{розн,гтм}_{m} + Т^{пот,ЕНЭС} \times НПТЭ + Ц^{ИУ}_{m} + Ц^{СН,31}_{менее\ 670\ кВт}$ 2 | | | |
| | $Ц^{СН,31}_{менее\ 670\ кВт}$ | руб./ МВт·ч | 523,62 | 539,32 |
| | от 670 кВт до 10 МВт | | | |
| | $Ц^{КРЦЭМ,31}_{i,m,h} = Ц^{СВРЦЭ,план,опт}_{m,h} + Ц^{розн,гтм}_{m} + Т^{пот,ЕНЭС} \times НПТЭ + Ц^{ИУ}_{m} + Ц^{СН,31}_{от\ 670\ кВт\ до\ 10\ МВт}$ 1 | | | |
| | $Ц^{СН,31}_{от\ 670\ кВт\ до\ 10\ МВт}$ | руб./ МВт·ч | 348,77 | 359,23 |
| | не менее 10 МВт | | | |
| | $Ц^{КРЦЭМ,31}_{i,m,h} = Ц^{СВРЦЭ,план,опт}_{m,h} + Ц^{розн,гтм}_{m} + Т^{пот,ЕНЭС} \times НПТЭ + Ц^{ИУ}_{m} + Ц^{СН,31}_{не\ менее\ 10\ МВт}$ 2 | | | |
| | $Ц^{СН,31}_{не\ менее\ 10\ МВт}$ | руб./ МВт·ч | 206,10 | 212,28 |
| 2.1.1. | Средневзвешенная стоимость электрической энергии (мощности), приобретаемой гарантирующим поставщиком на розничных рынках по регулируемым ценам (тарифам), приходящаяся на весь объем электрической энергии, поставляемой гарантирующим поставщиком в соответствии с утвержденным прогнозным балансом ($С^{РЖ,средневзв}_{ТЭ,m}$) | руб./МВт·ч | 32,26 | 49,98 |
| 2.2. | Ставка за электрическую энергию конечной регулируемой цены для шестой ценовой категории, применяемая к величине превышения фактического почасового объема покупки электрической энергии над соответствующим плановым почасовым объемом потребителя (покупателя) за расчетный период (m) ($Ц^{КРЦЭМ,32}_{m,h}$) | | | |
| | менее 670 кВт, от 670 кВт до 10 МВт, не менее 10 МВт | | | |
| | $Ц^{КРЦЭМ,32}_{m,h} = Ц^{СВРЦЭ+}_{m,h}$ | | | |
| 2.3. | Ставка за электрическую энергию конечной регулируемой цены для пятой и шестой ценовых категорий, применяемая к величине превышения планового почасового объема покупки электрической энергии над соответствующим фактическим почасовым объемом потребителя (покупателя) в отношении часа (h), за расчетный период (m) ($Ц^{КРЦЭМ,33}_{m,h}$) | | | |
| | менее 670 кВт, от 670 кВт до 10 МВт, не менее 10 МВт | | | |
| | $Ц^{КРЦЭМ,33}_{m,h} = Ц^{СВРЦЭ-}_{m,h}$ 2 | | | |
| 2.4. | Ставка за электрическую энергию конечной регулируемой цены для шестой ценовой категории, применяемая к сумме абсолютных значений разностей фактических и плановых почасовых объемов покупки электрической энергии потребителя (покупателя) за расчетный период (m) ($Ц^{КРЦЭМ,34}_{m,h}$) | | | |
| | менее 670 кВт, от 670 кВт до 10 МВт, не менее 10 МВт | | | |
| | $Ц^{КРЦЭМ,34}_{m} = \mid Ц^{факт,небаланс}_{m} \mid$ 2 | | | |
| 2.5. | Ставка за мощность конечной регулируемой цены для шестой ценовой категории ($Ц^{КРЦЭМ,М}_{m}$) | | | |
| | менее 670 кВт, от 670 кВт до 10 МВт, не менее 10 МВт | | | |
| | $Ц^{КРЦЭМ,М}_{m} = Ц^{СВРЦМ}_{m}$ 2 | | | |
| 2.6. | Ставка за мощность конечной регулируемой цены для шестой ценовой категории, отражающая удельную величину расходов на содержание электрических сетей ($Ц^{КРЦЭМ,С}_{i,m}$) | | | |
| | $Ц^{КРЦЭМ,С}_{i,m} = Т^{сод,ЕНЭС}$ 2 | | | |
| | $Т^{сод,ЕНЭС}$ | руб./ МВт·мес | 182697,68 | 192746,05 |

Примечания:

1. Составляющие $Ц^{СВРЦЭ,БР}_{m,h}$, $Ц^{СВРЦМ}_{m}$, $Ц^{розн,гтм}_{m}$, $Ц^{ИУ}_{m}$ являются переменными значениями и указываются в буквенном выражении, их числовые значения рассчитываются гарантирующими поставщиками в порядке, предусмотренном разделом XII Основных положений функционирования розничных рынков электрической энергии. Составляющие, $Ц^{СН,3}_{менее\ 670\ кВт}$, $Ц^{СН,3}_{от\ 670\ кВт\ до\ 10\ МВт}$, $Ц^{СН,3}_{не\ менее\ 10\ МВт}$ указываются в числовом выражении. Составляющая $Т^{сод,ЕНЭС}$ указывается в числовом выражении. Составляющие $Т^{пот,ЕНЭС}$ и НПТЭ указываются в буквенном выражении.

$Ц^{СВРЦЭ,БР}_{m,h}$ – дифференцированная по часам расчетного периода регулируемая цена на электрическую энергию на оптовом рынке, определенная по результатам расчета стоимости плановых почасовых объемов производства (потребления) электрической энергии и стоимости отклонений фактического производства (потребления) электрической энергии от объемов их планового почасового производства (потребления) на оптовом рынке в отношении часа (h) расчетного периода (m) коммерческим оператором оптового рынка и опубликованная им на своем официальном сайте в информационно-телекоммуникационной сети «Интернет» (рублей/МВт·ч).

$Ц^{СВРЦМ}_{m}$ – средневзвешенная регулируемая цена на мощность на оптовом рынке за расчетный период (m), определенная коммерческим оператором оптового рынка в отношении гарантирующего поставщика и опубликованная коммерческим оператором оптового рынка на своем официальном сайте в информационно-телекоммуникационной сети «Интернет» (рублей/МВт).

$Ц^{розн,гтм}_{m}$ – цена на электрическую энергию (мощность), приобретаемую гарантирующим поставщиком на розничном рынке, значение которой определяется в отношении расчетного периода (m) гарантирующим поставщиком по формуле, предусмотренной пунктом 238 Основных положений функционирования розничных рынков электрической энергии (рублей/МВт·ч).

$Т^{пот,ЕНЭС}$ – ставка тарифа на услуги по передаче электрической энергии, используемая для целей определения расходов на оплату нормативных потерь электрической энергии при ее передаче по электрическим сетям единой национальной (общероссийской) электрической сети, определенная Федеральной антимонопольной службой и опубликованная ею на своем официальном сайте в информационно-телекоммуникационной сети «Интернет» (рублей/МВт·ч).

НПТЭ – норматив потерь электрической энергии при ее передаче по электрическим сетям единой национальной (общероссийской) электрической сети, утвержденный Министерством энергетики Российской Федерации для соответствующего класса напряжения (процентов).

$Т^{сод,ЕНЭС}$ – ставка тарифа на услуги по передаче электрической энергии на содержание объектов электросетевого хозяйства, входящих в единую национальную (общероссийскую) электрическую сеть, определенная Федеральной антимонопольной службой и опубликованная ею на своем официальном сайте в информационно-телекоммуникационной сети «Интернет» (рублей/МВт·мес).

$Ц^{ИУ}_{m}$ – плата за иные услуги, оказание которых является неотъемлемой частью процесса поставки электрической энергии потребителям, которая рассчитывается организацией коммерческой инфраструктуры оптового рынка в отношении расчетного периода (m) для гарантирующего поставщика по формуле, предусмотренной пунктом 248 Основных положений функционирования розничных рынков электрической энергии (рублей/МВт·ч).

$Ц^{СН,3}_{менее\ 670\ кВт}$ - сбытовая надбавка гарантирующего поставщика, учитываемая в стоимости электрической энергии для подгруппы «потребители с максимальной мощностью энергопринимающих устройств менее 670 кВт» группы «прочие потребители» (рублей/МВт·ч).

$Ц^{СН,3}_{от\ 670\ кВт\ до\ 10\ МВт}$ - сбытовая надбавка гарантирующего поставщика, учитываемая в стоимости электрической энергии для подгруппы «потребители с максимальной мощностью энергопринимающих устройств от 670 до 10 МВт» группы «прочие потребители» (рублей/МВт·ч).

$Ц^{СН,3}_{не\ менее\ 10\ МВт}$ - сбытовая надбавка гарантирующего поставщика, учитываемая в стоимости электрической энергии для подгруппы «потребители с максимальной мощностью энергопринимающих устройств не менее 10 МВт» группы «прочие потребители» (рублей/МВт·ч).

2. Составляющие $Ц^{СВРЦЭ,план,опт}_{m,h}$, $Ц^{СВРЦМ}_{m}$, $Ц^{розн,гтм}_{m}$, $Ц^{ИУ}_{m}$, $Ц^{СВРЦЭ+}_{m,h}$, $Ц^{СВРЦЭ-}_{m,h}$, $Ц^{факт,небаланс}_{m}$ являются переменными значениями и указываются в буквенном выражении, их числовые значения рассчитываются гарантирующими поставщиками в порядке, предусмотренном разделом XII Основных положений функционирования розничных рынков электрической энергии. Составляющие, $Ц^{СН,31}_{менее\ 670\ кВт}$, $Ц^{СН,31}_{от\ 670\ кВт\ до\ 10\ МВт}$, $Ц^{СН,31}_{не\ менее\ 10\ МВт}$, указываются в числовом выражении. Составляющая $Т^{сод,ЕНЭС}$ указывается в числовом выражении. Составляющие $Т^{пот,ЕНЭС}$ и НПТЭ указываются в буквенном выражении.

$Ц^{СВРЦЭ,план,опт}_{m,h}$ – дифференцированная по часам расчетного периода регулируемая цена на электрическую энергию на оптовом рынке, определенная по результатам расчета стоимости плановых почасовых объемов производства (потребления) электрической энергии на оптовом рынке в отношении часа (h) расчетного периода (m) коммерческим оператором оптового рынка и опубликованная им на своем официальном сайте в информационно-телекоммуникационной сети «Интернет» (рублей/МВт·ч).

$Ц^{СВРЦМ}_{m}$ – средневзвешенная регулируемая цена на мощность на оптовом рынке за расчетный период (m), определенная коммерческим оператором оптового рынка в отношении гарантирующего поставщика и опубликованная коммерческим оператором оптового рынка на своем официальном сайте в информационно-телекоммуникационной сети «Интернет» (рублей/МВт).

$Ц^{розн,гтм}_{m}$ – цена на электрическую энергию (мощность), приобретаемую гарантирующим поставщиком на розничном рынке, значение которой определяется в отношении расчетного периода (m) гарантирующим поставщиком по формуле, предусмотренной пунктом 238 Основных положений функционирования розничных рынков электрической энергии (рублей/МВт·ч).

$Т^{пот,ЕНЭС}$ – ставка тарифа на услуги по передаче электрической энергии, используемая для целей определения расходов на оплату нормативных потерь электрической энергии при ее передаче по электрическим сетям единой национальной (общероссийской) электрической сети, определенная Федеральной антимонопольной службой и опубликованная ею на своем официальном сайте в информационно-телекоммуникационной сети «Интернет» (рублей/МВт·ч).

НПТЭ – норматив потерь электрической энергии при ее передаче по электрическим сетям единой национальной (общероссийской) электрической сети, утвержденный Министерством энергетики Российской Федерации для соответствующего класса напряжения (процентов).

$Т^{сод,ЕНЭС}$ – ставка тарифа на услуги по передаче электрической энергии на содержание объектов электросетевого хозяйства, входящих в единую национальную (общероссийскую) электрическую сеть, определенная Федеральной антимонопольной службой и опубликованная ею на своем официальном сайте в информационно-телекоммуникационной сети «Интернет» (рублей/МВт·мес).

$Ц^{ИУ}_{m}$ – плата за иные услуги, оказание которых является неотъемлемой частью процесса поставки электрической энергии потребителям, которая рассчитывается организацией коммерческой инфраструктуры оптового рынка в отношении расчетного периода (m) для гарантирующего поставщика по формуле, предусмотренной пунктом 248 Основных положений функционирования розничных рынков электрической энергии (рублей/МВт·ч).

$Ц^{СВРЦЭ+}_{m,h}$ – дифференцированная по часам расчетного периода регулируемая цена на электрическую энергию на оптовом рынке, определенная по результатам расчета стоимости отклонений фактического производства (потребления) электрической энергии от объемов их планового почасового производства (потребления) в отношении объема превышения фактического потребления над плановым потреблением в час (h) расчетного периода (m) коммерческим оператором оптового рынка и опубликованная им на своем официальном сайте в информационно-телекоммуникационной сети «Интернет» (рублей/МВт·ч).

$Ц^{СВРЦЭ-}_{m,h}$ – дифференцированная по часам расчетного периода регулируемая цена на электрическую энергию на оптовом рынке, определенная по результатам расчета стоимости отклонений фактического производства (потребления) электрической энергии от объемов их планового почасового производства (потребления) в отношении объема превышения планового объема потребления над фактическим потреблением в час (h) расчетного периода (m) коммерческим оператором оптового рынка и опубликованная им на своем официальном сайте в информационно-телекоммуникационной сети «Интернет» (рублей/МВт·ч).

$Ц^{факт,небаланс}_{m}$ – приходящаяся на единицу электрической энергии величина разницы предварительных требований и обязательств, рассчитанных на оптовом рынке по результатам расчета стоимости отклонений фактического производства (потребления) электрической энергии от объемов их планового почасового производства (потребления), определенная для расчетного периода (m) коммерческим оператором оптового рынка и опубликованная им на своем официальном сайте в информационно-телекоммуникационной сети «Интернет» (рублей/МВт·ч).

$Ц^{СН,31}_{менее\ 670\ кВт}$ - сбытовая надбавка гарантирующего поставщика, учитываемая в стоимости электрической энергии в ставке $Ц^{КРЦЭМ,31}_{m,h}$ для подгруппы «потребители с максимальной мощностью энергопринимающих устройств менее 670 кВт» группы «прочие потребители» (рублей/МВт·ч).

$Ц^{СН,31}_{от\ 670\ кВт\ до\ 10\ МВт}$ - сбытовая надбавка гарантирующего поставщика, учитываемая в стоимости электрической энергии в ставке $Ц^{КРЦЭМ,31}_{m,h}$ для подгруппы «потребители с максимальной мощностью энергопринимающих устройств от 670 до 10 МВт» группы «прочие потребители» (рублей/МВт·ч).

$Ц^{СН,31}_{не\ менее\ 10\ МВт}$ - сбытовая надбавка гарантирующего поставщика, учитываемая в стоимости электрической энергии в ставке $Ц^{КРЦЭМ,31}_{m,h}$ для подгруппы «потребители с максимальной мощностью энергопринимающих устройств не менее 10 МВт» группы «прочие потребители» (рублей/МВт·ч).

3. По утверждаемым данным приложением ценам (тарифам) осуществляются расчеты за электрическую энергию (мощность), отпускаемую гарантирующими поставщиками, энергоснабжающими, энергосбытовыми организациями другим энергоснабжающим, энергосбытовым организациям в целях поставки группе «прочие потребители» и группе «сетевые организации, покупающие электрическую энергию для компенсации потерь» на розничных рынках на территориях, объединенных в неценовые зоны оптового рынка.

Директор департамента по тарифам Приморского края — [подпись] — В.А. Малюшицкий

Приложение № 4
к постановлению
департамента по тарифам
Приморского края
от 26 декабря 2019 года № 67/2

**Цены (тарифы) на электрическую энергию (мощность), поставляемую покупателям Приморского края на розничных рынках на территориях, объединенных в неценовые зоны оптового рынка, энергопринимающие устройства которых присоединены к электрическим сетям сетевой организации через энергетические установки производителей электрической энергии, за исключением электрической энергии (мощности), поставляемой населению и приравненным к нему категориям потребителей, по договорам энергоснабжения гарантирующим поставщиком ПАО «Дальневосточная энергетическая компания» на 2020 год**

| № п/п | Показатель (группы потребителей с разбивкой тарифа по составляющим и дифференциацией по зонам суток) | Единица измерения | Цена (тариф) | | | | | | | |
|---|---|---|---|---|---|---|---|---|---|---|
| | | | 1 полугодие | | | | 2 полугодие | | | |
| | | | Диапазоны напряжения | | | | Диапазоны напряжения | | | |
| | | | ВН | СН-1 | СН-2 | НН | ВН | СН-1 | СН-2 | НН |
| 1 | 2 | 3 | 4 | 5 | 6 | 7 | 8 | 9 | 10 | 11 |
| | Прочие потребители (тарифы указываются без НДС) | | | | | | | | | |

2

| | | | | | | | | | | |
|---|---|---|---|---|---|---|---|---|---|---|
| 1. | Конечная регулируемая цена для четвертой ценовой категории ($Ц^{КРЦЭМ,3}_{1,m,h}$) | | | | | | | | | |
| 1.1. | Ставка за электрическую энергию конечной регулируемой цены для четвертой ценовой категории ($Ц^{КРЦЭМ,3}_{1,m,h}$) | | | | | | | | | |
| | менее 670 кВт | | | | | | | | | |
| | $Ц^{КРЦЭМ,3}_{1,m,h} = Ц^{СВРЦЭ,БР}_{m,h} + Ц^{расч,гтп}_{m} + Ц^{ИУ}_{m} + Ц^{СН,3}_{менее\ 670\ кВт}$ <1> | | | | | | | | | |
| | $Ц^{СН,3}_{менее\ 670\ кВт}$ | руб./МВт·ч | 523,62 | | | | 539,32 | | | |
| | от 670 кВт до 10 МВт | | | | | | | | | |
| | $Ц^{КРЦЭМ,3}_{1,m,h} = Ц^{СВРЦЭ,БР}_{m,h} + Ц^{расч,гтп}_{m} + Ц^{ИУ}_{m} + Ц^{СН,3}_{от\ 670\ кВт\ до\ 10\ МВт}$ <1> | | | | | | | | | |
| | $Ц^{СН,3}_{от\ 670\ кВт\ до\ 10\ МВт}$ | руб./МВт·ч | 348,77 | | | | 359,23 | | | |
| | не менее 10 МВт | | | | | | | | | |
| | $Ц^{КРЦЭМ,3}_{1,m,h} = Ц^{СВРЦЭ,БР}_{m,h} + Ц^{расч,гтп}_{m} + Ц^{ИУ}_{m} + Ц^{СН,3}_{не\ менее\ 10\ МВт}$ <1> | | | | | | | | | |
| | $Ц^{СН,3}_{не\ менее\ 10\ МВт}$ | руб./МВт·ч | 206,10 | | | | 212,28 | | | |
| 1.1.1. | Средневзвешенная стоимость электрической энергии (мощности), приобретаемой гарантирующим поставщиком на розничных рынках по регулируемым ценам (тарифам), приходящаяся на весь объем электрической энергии, поставляемой гарантирующим поставщиком в соответствии с утвержденным прогнозным балансом ($Ц^{РЭМ,средневзвеш}_{ТЭ,m}$) | руб./МВт·ч | 32,26 | | | | 49,98 | | | |
| 1.2. | Ставка за мощность конечной регулируемой цены для четвертой ценовой категории ($Ц^{КРЦЭМ,М}_{m}$) | | | | | | | | | |
| | $Ц^{КРЦЭМ,М}_{m} = Ц^{СВРЦМ}_{m}$ <1> | | | | | | | | | |
| 1.3. | Ставка за мощность конечной регулируемой цены для четвертой ценовой категории, отражающая удельную величину расходов на содержание электрических сетей ($Ц^{КРЦЭМ,С}_{j,m}$) | | | | | | | | | |
| | $Ц^{КРЦЭМ,С}_{j,m} = Ц^{СЕТ,С}_{j,m}$ <1> | | | | | | | | | |
| | $Ц^{СЕТ,С}_{j,m}$ | руб./МВт мес. | 925020,73 | 1394717,48 | 1143747,22 | 862512,83 | 937508,51 | 1413346,16 | 1195187,80 | 874156,75 |
| 2. | Конечная регулируемая цена для шестой ценовой категории | | | | | | | | | |
| 2.1. | Ставка за электрическую энергию конечной регулируемой цены для шестой ценовой категории, применяемая к фактически поставленному потребителю (покупателю) почасовому объему покупки электрической энергии в час (h) расчетного периода (m) ($Ц^{КРЦЭМ,31}_{1,m,h}$) | | | | | | | | | |
| | менее 670 кВт | | | | | | | | | |
| | $Ц^{КРЦЭМ,31}_{1,m,h} = Ц^{СВРЦЭ,план,опт}_{m,h} + Ц^{расч,гтп}_{m} + Ц^{ИУ}_{m} + Ц^{СН,31}_{менее\ 670\ кВт}$ <2> | | | | | | | | | |
| | $Ц^{СН,31}_{менее\ 670\ кВт}$ | руб./МВт·ч | 523,62 | | | | 539,32 | | | |
| | от 670 кВт до 10 МВт | | | | | | | | | |
| | $Ц^{КРЦЭМ,31}_{1,m,h} = Ц^{СВРЦЭ,план,опт}_{m,h} + Ц^{расч,гтп}_{m} + Ц^{ИУ}_{m} + Ц^{СН,31}_{от\ 670\ кВт\ до\ 10\ МВт}$ <2> | | | | | | | | | |
| | $Ц^{СН,31}_{от\ 670\ кВт\ до\ 10\ МВт}$ | руб./МВт·ч | 348,77 | | | | 359,23 | | | |
| | не менее 10 МВт | | | | | | | | | |
| | $Ц^{КРЦЭМ,31}_{1,m,h} = Ц^{СВРЦЭ,план,опт}_{m,h} + Ц^{расч,гтп}_{m} + Ц^{ИУ}_{m} + Ц^{СН,31}_{не\ менее\ 10\ МВт}$ <2> | | | | | | | | | |
| | $Ц^{СН,31}_{не\ менее\ 10\ МВт}$ | руб./МВт·ч | 206,10 | | | | 212,28 | | | |
| 2.1.1. | Средневзвешенная стоимость электрической энергии (мощности), приобретаемой гарантирующим поставщиком на розничных рынках по регулируемым ценам (тарифам), приходящаяся на весь объем электрической энергии, поставляемой гарантирующим поставщиком в соответствии с утвержденным прогнозным балансом ($Ц^{РЭМ,средневзвеш}_{ТЭ,m}$) | руб./МВт·ч | 32,26 | | | | 49,98 | | | |
| 2.2. | Ставка за электрическую энергию конечной регулируемой цены для шестой ценовой категории, применяемая к величине превышения фактического почасового объема покупки электрической энергии над соответствующим плановым почасовым объемом потребителя (покупателя) за расчетный период (m) ($Ц^{КРЦЭМ,32}_{m,h}$) | | | | | | | | | |
| | $Ц^{КРЦЭМ,32}_{m,h} = Ц^{СВРЦЭ+}_{m,h}$ <2> | | | | | | | | | |
| 2.3. | Ставка за электрическую энергию конечной регулируемой цены для шестой ценовой категории, применяемая к величине превышения фактического почасового объема покупки электрической энергии над соответствующим плановым почасовым объемом потребителя (покупателя) в отношении часа (h) за расчетный период (m) ($Ц^{КРЦЭМ,33}_{m,h}$) | | | | | | | | | |
| | $Ц^{КРЦЭМ,33}_{m,h} = Ц^{СВРЦЭ-}_{m,h}$ <2> | | | | | | | | | |
| 2.4. | Ставка за электрическую энергию конечной регулируемой цены для шестой ценовой категории, применяемая к сумме абсолютных значений разностей фактических и плановых почасовых объемов покупки электрической энергии потребителя (покупателя) за расчетный период (m) ($Ц^{КРЦЭМ,34}_{m,h}$) | | | | | | | | | |
| | $Ц^{КРЦЭМ,34}_{m} = \lvert Ц^{факт,небаланс}_{m} \rvert$ <2> | | | | | | | | | |
| 2.5. | Ставка за мощность конечной регулируемой цены для шестой ценовой категории ($Ц^{КРЦЭМ,М}_{m}$) | | | | | | | | | |
| | $Ц^{КРЦЭМ,М}_{m} = Ц^{СВРЦМ}_{m}$ <2> | | | | | | | | | |
| 2.6. | Ставка за мощность конечной регулируемой цены для шестой ценовой категории, отражающая удельную величину расходов на содержание электрических сетей ($Ц^{КРЦЭМ,С}_{j,m}$) | | | | | | | | | |
| | $Ц^{КРЦЭМ,С}_{j,m} = Ц^{СЕТ,С}_{j,m}$ <2> | | | | | | | | | |
| | $Ц^{СЕТ,С}_{j,m}$ | руб./МВт мес. | 925020,73 | 1394717,48 | 1143747,22 | 862512,83 | 937508,51 | 1413346,16 | 1195187,80 | 874156,75 |

Примечания:

1. Составляющие $Ц^{СВРЦЭ,БР}_{m,h}$, $Ц^{СВРЦМ}_{m}$, $Ц^{расч,гтп}_{m}$, $Ц^{ИУ}_{m}$ являются переменными значениями и указываются в буквенном выражении, их числовые значения рассчитываются гарантирующими поставщиками в порядке, предусмотренном разделом XII Основных положений функционирования розничных рынков электрической энергии. Составляющие $Ц^{СН,3}_{менее\ 670\ кВт}$, $Ц^{СН,3}_{от\ 670\ кВт\ до\ 10\ МВт}$, $Ц^{СН,3}_{не\ менее\ 10\ МВт}$ указываются в числовом выражении. Составляющая $Ц^{СЕТ,С}_{j,m}$ указывается в числовом выражении.

$Ц^{СВРЦЭ,БР}_{m,h}$ – дифференцированная по часам расчетного периода регулируемая цена на электрическую энергию на оптовом рынке, определенная по результатам расчета стоимости плановых почасовых объемов производства (потребления) электрической энергии и стоимости отклонений фактического производства (потребления) электрической энергии от объемов их планового почасового производства (потребления) на оптовом рынке в отношении часа (h) расчетного периода (m) коммерческим оператором оптового рынка и опубликованная им на своем официальном сайте в сети "Интернет" (рублей/МВт·ч).

$Ц^{СВРЦМ}_{m}$ – средневзвешенная регулируемая цена на мощность на оптовом рынке за расчетный период (m), определенная коммерческим оператором оптового рынка в отношении гарантирующего поставщика и опубликованная коммерческим оператором оптового рынка на своем официальном сайте в сети "Интернет" (рублей/МВт).

$Ц^{расч,гтп}_{m}$ – цена на электрическую энергию (мощность), приобретаемую гарантирующим поставщиком на розничном рынке, значение которой определяется в отношении расчетного периода (m) гарантирующим поставщиком по формуле, предусмотренной пунктом 238 Основных положений функционирования розничных рынков электрической энергии (рублей/МВт·ч).

$Ц^{СЕТ,С}_{j,m}$ – дифференцированная по уровням напряжения ставка тарифа на услуги по передаче электрической энергии, отражающая удельную величину расходов на содержание электрических сетей, отражающая удельную величину расходов на содержание электрических сетей, определяемая органом исполнительной власти субъекта Российской Федерации в области регулирования тарифов в отношении расчетного периода (m) и j-го уровня напряжения (рублей/МВт мес).

$Ц^{ИУ}_{m}$ – плата за иные услуги, оказание которых является неотъемлемой частью процесса поставки электрической энергии потребителям, которая рассчитывается организацией коммерческой инфраструктуры оптового рынка в отношении расчетного периода (m) для гарантирующего поставщика по формуле, предусмотренной пунктом 248 Основных положений функционирования розничных рынков электрической энергии (рублей/МВт·ч).

$Ц^{СН,3}_{менее\ 670\ кВт}$ – сбытовая надбавка гарантирующего поставщика, учитываемая в стоимости электрической энергии для подгруппы «потребители с максимальной мощностью энергопринимающих устройств менее 670 кВт» группы «прочие потребители» (рублей/МВт·ч).

$Ц^{СН,3}_{от\ 670\ кВт\ до\ 10\ МВт}$ – сбытовая надбавка гарантирующего поставщика, учитываемая в стоимости электрической энергии для подгруппы «потребители с максимальной мощностью энергопринимающих устройств от 670 до 10 МВт» группы «прочие потребители» (рублей/МВт·ч).

$Ц^{СН,3}_{не\ менее\ 10\ МВт}$ – сбытовая надбавка гарантирующего поставщика, учитываемая в стоимости электрической энергии для подгруппы «потребители с максимальной мощностью энергопринимающих устройств не менее 10 МВт» группы «прочие потребители» (рублей/МВт·ч).

2. Составляющие $Ц^{СВРЦЭ,план,опт}_{m,h}$, $Ц^{СВРЦМ}_{m}$, $Ц^{расч,гтп}_{m}$, $Ц^{ИУ}_{m}$, $Ц^{СВРЦЭ+}_{m,h}$, $Ц^{СВРЦЭ-}_{m,h}$, $Ц^{факт,небаланс}_{m}$ являются переменными значениями и указываются в буквенном выражении, их числовые значения рассчитываются гарантирующими поставщиками в порядке, предусмотренном разделом XII Основных положений функционирования розничных рынков электрической энергии. Составляющие $Ц^{СН,31}_{менее\ 670\ кВт}$, $Ц^{СН,31}_{от\ 670\ кВт\ до\ 10\ МВт}$, $Ц^{СН,31}_{не\ менее\ 10\ МВт}$ указываются в числовом выражении. Составляющая $Ц^{СЕТ}_{j,m}$ указывается в числовом выражении. Составляющая $Ц^{СЕТ,С}_{j,m}$ указывается в числовом выражении.

$Ц^{СВРЦЭ,план,опт}_{m,h}$ – дифференцированная по часам расчетного периода регулируемая цена на электрическую энергию на оптовом рынке, определенная по результатам расчета стоимости плановых почасовых объемов производства (потребления) электрической энергии на оптовом рынке в отношении часа (h) расчетного периода (m) коммерческим оператором оптового рынка и опубликованная им на своем официальном сайте в сети "Интернет" (рублей/МВт·ч).

$Ц^{СВРЦМ}_{m}$ – средневзвешенная регулируемая цена на мощность на оптовом рынке за расчетный период (m), определенная коммерческим оператором оптового рынка в отношении гарантирующего поставщика и опубликованная коммерческим оператором оптового рынка на своем официальном сайте в сети "Интернет" (рублей/МВт).

$Ц^{расч,гтп}_{m}$ – цена на электрическую энергию (мощность), приобретаемую гарантирующим поставщиком на розничном рынке, значение которой определяется в отношении расчетного периода (m) гарантирующим поставщиком по формуле, предусмотренной пунктом 238 Основных положений функционирования розничных рынков электрической энергии (рублей/МВт·ч).

$Ц^{СЕТ,С}_{j,m}$ – дифференцированная по уровням напряжения ставка тарифа на услуги по передаче электрической энергии, отражающая удельную величину расходов на содержание электрических сетей, отражающая удельную величину расходов на содержание электрических сетей, определяемая органом исполнительной власти субъекта Российской Федерации в области регулирования тарифов в отношении расчетного периода (m) и j-го уровня напряжения (рублей/МВт мес).

$Ц^{ИУ}_{m}$ – плата за иные услуги, оказание которых является неотъемлемой частью процесса поставки электрической энергии потребителям, которая рассчитывается организацией коммерческой инфраструктуры оптового рынка в отношении расчетного периода (m) для гарантирующего поставщика по формуле, предусмотренной пунктом 248 Основных положений функционирования розничных рынков электрической энергии (рублей/МВт·ч).

$Ц^{СВРЦЭ+}_{m,h}$ – дифференцированная по часам расчетного периода регулируемая цена на электрическую энергию на оптовом рынке, определенная по результатам расчета стоимости отклонений фактического производства (потребления) электрической энергии от объемов их планового почасового производства (потребления) в отношении объема превышения фактического потребления над плановым потреблением в час (h) расчетного периода (m) коммерческим оператором оптового рынка и опубликованная им на своем официальном сайте в сети "Интернет" (рублей/МВт·ч).

$Ц^{СВРЦЭ-}_{m,h}$ – дифференцированная по часам расчетного периода регулируемая цена на электрическую энергию на оптовом рынке, определенная по результатам расчета стоимости отклонений фактического производства (потребления) электрической энергии от объемов их планового почасового производства (потребления) в отношении объема превышения планового объема потребления над фактическим потреблением в час (h) расчетного периода (m) коммерческим оператором оптового рынка и опубликованная им на своем официальном сайте в сети "Интернет" (рублей/МВт·ч).

$Ц^{факт,небаланс}_{m}$ – приходящаяся на единицу электрической энергии величина разницы предварительных требований и обязательств, рассчитанных на оптовом рынке по результатам расчета стоимости отклонений фактического производства (потребления) электрической энергии от объемов их планового почасового производства (потребления), определенная для расчетного периода (m) коммерческим оператором оптового рынка и опубликованная им на своем официальном сайте в сети "Интернет" (рублей/МВт·ч).

$Ц^{СН,31}_{менее\ 670\ кВт}$ – сбытовая надбавка гарантирующего поставщика, учитываемая в стоимости электрической энергии в ставке $Ц^{КРЦЭМ,31}_{m,h}$ для подгруппы «потребители с максимальной мощностью энергопринимающих устройств менее 670 кВт» группы «прочие потребители» (рублей/МВт·ч).

$Ц^{СН,31}_{от\ 670\ кВт\ до\ 10\ МВт}$ – сбытовая надбавка гарантирующего поставщика, учитываемая в стоимости электрической энергии в ставке $Ц^{КРЦЭМ,31}_{m,h}$ для подгруппы «потребители с максимальной мощностью энергопринимающих устройств от 670 до 10 МВт» группы «прочие потребители» (рублей/МВт·ч).

$Ц^{СН,31}_{не\ менее\ 10\ МВт}$ – сбытовая надбавка гарантирующего поставщика, учитываемая в стоимости электрической энергии в ставке $Ц^{КРЦЭМ,31}_{m,h}$ для подгруппы «потребители с максимальной мощностью энергопринимающих устройств не менее 10 МВт» группы «прочие потребители» (рублей/МВт·ч).

Директор департамента по тарифам Приморского края — [подпись] — В.А. Малюшицкий

1 ЯНВАРЯ 2020 Г.•СРЕДА•№ 1 (1735)
ПРИМОРСКАЯ ГАЗЕТА

ДЕПАРТАМЕНТ ПО ТАРИФАМ ПРИМОРСКОГО КРАЯ

## ПОСТАНОВЛЕНИЕ № 67/3

26 декабря 2019 года г. Владивосток

### Об установлении цен (тарифов) на электрическую энергию (мощность), поставляемую покупателям Приморского края на территориях, объединенных в неценовые зоны оптового рынка, за исключением электрической энергии (мощности), поставляемой населению и приравненным к нему категориям потребителей, по договорам энергоснабжения энергосбытовой организацией ПАО «Дальневосточная энергетическая компания»

В соответствии с Федеральным законом от 26 марта 2003 года № 35-ФЗ «Об электроэнергетике», постановлением Правительства Российской Федерации от 29 декабря 2011 года № 1178 «О ценообразовании в области регулируемых цен (тарифов) в электроэнергетике», на основании решения правления департамента по тарифам Приморского края от 26 декабря 2019 года № 69 департамент по тарифам Приморского края

ПОСТАНОВЛЯЕТ:

1. Установить и ввести в действие с 01 января 2020 года по 31 декабря 2020 года цены (тарифы) на электрическую энергию (мощность), поставляемую покупателям Приморского края на розничных рынках на территориях, объединенных в неценовые зоны оптового рынка, за исключением электрической энергии (мощности), поставляемой населению и приравненным к нему категориям потребителей, по договорам энергоснабжения энергосбытовой организацией ПАО «Дальневосточная энергетическая компания», согласно приложению № 1.

2. Установить и ввести в действие с 01 января 2020 года по 31 декабря 2020 года цены (тарифы) на электрическую энергию (мощность), поставляемую по договорам энергоснабжения покупателям Приморского края на розничных рынках на территориях, объединенных в неценовые зоны оптового рынка, за исключением электрической энергии (мощности), поставляемой населению и приравненным к нему категориям потребителей, услуги по передаче электрической энергии (мощности) которым оказываются только с использованием объектов электросетевого хозяйства, входящих в единую национальную (общероссийскую) электрическую сеть, энергосбытовой организацией ПАО «Дальневосточная энергетическая компания», согласно приложению № 2.

3. Настоящее постановление вступает в силу со дня его официального опубликования.

*Директор департамента по тарифам Приморского края В.А. Малюшицкий*

Приложение № 1
к постановлению
департамента по тарифам Приморского края
от 26 декабря 2019 года № 67/3

### Цены (тарифы) на электрическую энергию(мощность), поставляемую покупателям Приморского края на розничных рынках на территориях, объединенных в неценовые зоны оптового рынка, за исключением электрической энергии (мощности), поставляемой населению и приравненным к нему категориям потребителей, по договорам энергоснабжения энергосбытовой организацией ПАО«Дальневосточная энергетическая компания», на 2020 год

| № п/п | Показатель (группы потребителей с разбивкой тарифа по составляющим и дифференциацией по зонам суток) | Единица измерения | Цена (тариф) | | | | | | | |
|---|---|---|---|---|---|---|---|---|---|---|
| | | | I полугодие | | | | II полугодие | | | |
| | | | Диапазоны напряжения | | | | Диапазоны напряжения | | | |
| | | | ВН | СН-1 | СН-2 | НН | ВН | СН-1 | СН-2 | НН |
| 1 | 2 | 3 | 4 | 5 | 6 | 7 | 8 | 9 | 10 | 11 |
| | Прочие потребители (тарифы указываются без НДС) | | | | | | | | | |
| 1. | Конечная регулируемая цена для первой ценовой категории ($Ц^{ЕРЦ1ЭМ}_{j,m}$) | | | | | | | | | |
| | $Ц^{ЕРЦ1ЭМ}_{j,m} = Ц^{СВРЦЭМ}_{m} + Ц^{СЕТ}_{j,m} + Ц^{ПУ}_{m} + Ц^{СН,ЭМ}$ | | | | | | | | | |
| | $Ц^{СЕТ}_{j,m}$ | руб./МВт·ч | 1456,53 | 2146,90 | 2556,44 | 2825,96 | 1550,79 | 2452,59 | 2689,71 | 3076,88 |
| 2. | Конечная регулируемая цена для второй ценовой категории ($Ц^{ЕРЦ2ЭМ}_{j,m,z}$) | | | | | | | | | |
| | $Ц^{ЕРЦ2ЭМ}_{j,m,z} = Ц^{СВРЦЭМ}_{m,z} + Ц^{СЕТ}_{j,m} + Ц^{ПУ}_{m} + Ц^{СН,ЭМ}$ | | | | | | | | | |
| | $Ц^{СЕТ}_{j,m}$ | руб./МВт·ч | 1456,53 | 2146,90 | 2556,44 | 2825,96 | 1550,79 | 2452,59 | 2689,71 | 3076,88 |
| 3. | Конечная регулируемая цена для третьей ценовой категории | | | | | | | | | |
| 3.1. | Ставка за электрическую энергию конечной регулируемой цены для третьей ценовой категории ($Ц^{ЕРЦ3ЭМ,Э}_{j,m,h}$) | | | | | | | | | |
| | $Ц^{ЕРЦ3ЭМ,Э}_{j,m,h} = Ц^{СВРЦЭ,БР}_{m,h} + Ц^{СЕТ}_{j,m} + Ц^{ПУ}_{m} + Ц^{СН,ЭМ}$ | | | | | | | | | |
| | $Ц^{СЕТ}_{j,m}$ | руб./МВт·ч | 1456,53 | 2146,90 | 2556,44 | 2825,96 | 1550,79 | 2452,59 | 2689,71 | 3076,88 |
| 3.2. | Ставка за мощность конечной регулируемой цены для третьей ценовой категории ($Ц^{ЕРЦ3ЭМ,М}_{m}$) | | | | | | | | | |
| | $Ц^{ЕРЦ3ЭМ,М}_{m} = Ц^{СВРЦМ}_{m}$ | | | | | | | | | |
| 4. | Конечная регулируемая цена для четвертой ценовой категории ($Ц^{ЕРЦ4ЭМ,Э}_{j,m,h}$) | | | | | | | | | |
| 4.1. | Ставка за электрическую энергию конечной регулируемой цены для четвертой ценовой категории ($Ц^{ЕРЦ4ЭМ,Э}_{j,m,h}$) | | | | | | | | | |
| | $Ц^{ЕРЦ4ЭМ,Э}_{j,m,h} = Ц^{СВРЦЭ,БР}_{m,h} + Ц^{СЕТ,Э}_{j,m} + Ц^{ПУ}_{m} + Ц^{СН,ЭМ}$ | | | | | | | | | |
| | $Ц^{СЕТ,Э}_{j,m}$ | руб./МВт·ч | 59,46 | 133,27 | 178,44 | 482,61 | 63,10 | 144,57 | 190,29 | 502,99 |
| 4.2. | Ставка за мощность конечной регулируемой цены для четвертой ценовой категории ($Ц^{ЕРЦ4ЭМ,М}_{m}$) | | | | | | | | | |
| | $Ц^{ЕРЦ4ЭМ,М}_{m} = Ц^{СВРЦМ}_{m}$ | | | | | | | | | |
| 4.3. | Ставка за мощность конечной регулируемой цены для четвертой ценовой категории, отражающая удельную величину расходов на содержание электрических сетей ($Ц^{ЕРЦ4ЭМ,С}_{j,m}$) | | | | | | | | | |
| | $Ц^{ЕРЦ4ЭМ,С}_{j,m} = Ц^{СЕТ,С}_{j,m}$ | | | | | | | | | |
| | $Ц^{СЕТ,С}_{j,m}$ | руб./МВт мес | 925020,71 | 1164717,00 | 1142767,22 | 862512,83 | 937508,71 | 1413146,16 | 1159187,80 | 878156,75 |
| 5. | Конечная регулируемая цена для пятой ценовой категории | | | | | | | | | |
| 5.1. | Ставка за электрическую энергию конечной регулируемой цены для пятой ценовой категории, применяемая к фактически поставленному потребителю (покупателю) почасовому объему покупки электрической энергии в час (h) расчетного периода (m) ($Ц^{ЕРЦ5ЭМ,Э1}_{j,m,h}$) | | | | | | | | | |
| | $Ц^{ЕРЦ5ЭМ,Э1}_{j,m,h} = Ц^{СВРЦЭ,план,ОПТ}_{m,h} + Ц^{СЕТ}_{j,m} + Ц^{ПУ}_{m} + Ц^{СН,ЭМ}$ | | | | | | | | | |
| | $Ц^{СЕТ}_{j,m}$ | руб./МВт·ч | 1456,53 | 2146,90 | 2556,44 | 2825,96 | 1550,79 | 2452,59 | 2689,71 | 3076,88 |
| 5.2. | Ставка за электрическую энергию конечной регулируемой цены для пятой ценовой категории, применяемая к величине превышения фактического почасового объема покупки электрической энергии над соответствующим плановым почасовым объемом потребителя (покупателя) за расчетный период (m) ($Ц^{ЕРЦ5ЭМ,Э2}_{m,h}$) | | | | | | | | | |
| | $Ц^{ЕРЦ5ЭМ,Э2}_{m,h} = Ц^{СВРЦЭ+}_{m,h}$ | | | | | | | | | |
| 5.3. | Ставка за электрическую энергию конечной регулируемой цены для пятой и шестой ценовых категорий, применяемая к величине превышения планового почасового объема покупки электрической энергии над соответствующим фактическим почасовым объемом потребителя (покупателя) в отношении часа (h), за расчетный период (m) ($Ц^{ЕРЦ5ЭМ,Э3}_{m,h}$) | | | | | | | | | |
| | $Ц^{ЕРЦ5ЭМ,Э3}_{m,h} = Ц^{СВРЦЭ-}_{m,h}$ | | | | | | | | | |
| 5.4. | Ставка за электрическую энергию конечной регулируемой цены для пятой ценовой категории, применяемая к сумме абсолютных значений разностей фактических и плановых почасовых объемов покупки электрической энергии потребителя (покупателя) за расчетный период (m) ($Ц^{ЕРЦ5ЭМ,Э4}_{m,h}$) | | | | | | | | | |
| | $Ц^{ЕРЦ5ЭМ,Э4}_{m} = |Ц^{факт,небаланс}_{m}|$ | | | | | | | | | |
| 5.5. | Ставка за мощность конечной регулируемой цены для пятой ценовой категории ($Ц^{ЕРЦ5ЭМ,М}_{m}$) | | | | | | | | | |
| | $Ц^{ЕРЦ5ЭМ,М}_{m} = Ц^{СВРЦМ}_{m}$ | | | | | | | | | |
| 6. | Конечная регулируемая цена для шестой ценовой категории | | | | | | | | | |
| 6.1. | Ставка за электрическую энергию конечной регулируемой цены для шестой ценовой категории, применяемая к фактически поставленному потребителю (покупателю) почасовому объему покупки электрической энергии в час (h) расчетного периода (m) ($Ц^{ЕРЦ6ЭМ,Э1}_{j,m,h}$) | | | | | | | | | |
| | $Ц^{ЕРЦ6ЭМ,Э1}_{j,m,h} = Ц^{СВРЦЭ,план,ОПТ}_{m,h} + Ц^{СЕТ,Э}_{j,m} + Ц^{ПУ}_{m} + Ц^{СН,ЭМ}$ | | | | | | | | | |
| | $Ц^{СЕТ,Э}_{j,m}$ | руб./МВт·ч | 59,46 | 133,27 | 178,44 | 482,61 | 63,10 | 144,57 | 190,29 | 502,99 |
| 6.2. | Ставка за электрическую энергию конечной регулируемой цены для шестой ценовой категории, применяемая к величине превышения фактического почасового объема покупки электрической энергии над соответствующим плановым почасовым объемом потребителя (покупателя) за расчетный период (m) ($Ц^{ЕРЦ6ЭМ,Э2}_{m,h}$) | | | | | | | | | |
| | $Ц^{ЕРЦ6ЭМ,Э2}_{m,h} = Ц^{СВРЦЭ+}_{m,h}$ | | | | | | | | | |
| 6.3. | Ставка за электрическую энергию конечной регулируемой цены для пятой и шестой ценовых категорий, применяемая к величине превышения планового почасового объема покупки электрической энергии над соответствующим фактическим почасовым объемом потребителя (покупателя) в отношении часа (h), за расчетный период (m) ($Ц^{ЕРЦ6ЭМ,Э3}_{m,h}$) | | | | | | | | | |
| | $Ц^{ЕРЦ6ЭМ,Э3}_{m,h} = Ц^{СВРЦЭ-}_{m,h}$ | | | | | | | | | |
| 6.4. | Ставка за электрическую энергию конечной регулируемой цены для шестой ценовой категории, применяемая к сумме абсолютных значений разностей фактических и плановых почасовых объемов покупки электрической энергии потребителя (покупателя) за расчетный период (m) ($Ц^{ЕРЦ6ЭМ,Э4}_{m,h}$) | | | | | | | | | |
| | $Ц^{ЕРЦ6ЭМ,Э4}_{m} = |Ц^{факт,небаланс}_{m}|$ | | | | | | | | | |
| 6.5. | Ставка за мощность конечной регулируемой цены для шестой ценовой категории ($Ц^{ЕРЦ6ЭМ,М}_{m}$) | | | | | | | | | |
| | $Ц^{ЕРЦ6ЭМ,М}_{m} = Ц^{СВРЦМ}_{m}$ | | | | | | | | | |
| 6.6. | Ставка за мощность конечной регулируемой цены для шестой ценовой категории, отражающая удельную величину расходов на содержание электрических сетей ($Ц^{ЕРЦ6ЭМ,С}_{j,m}$) | | | | | | | | | |
| | $Ц^{ЕРЦ6ЭМ,С}_{j,m} = Ц^{СЕТ,С}_{j,m}$ | | | | | | | | | |
| | $Ц^{СЕТ,С}_{j,m}$ | руб./МВт мес | [illegible] | [illegible] | [illegible] | [illegible] | [illegible] | [illegible] | [illegible] | [illegible] |

Примечания:

1. Составляющие $Ц^{СВРЦЭМ}_{m}$, $Ц^{ПУ}_{m}$ являются переменными значениями и указываются в буквенном выражении, их числовые значения рассчитываются энергосбытовыми, энергоснабжающими организациями в порядке, предусмотренном разделом XII Основных положений функционирования розничных рынков электрической энергии. Составляющая $Ц^{СН,ЭМ}$ является переменной величиной и указывается в буквенном выражении. Составляющая $Ц^{СЕТ}_{j,m}$ указывается в числовом выражении.

$Ц^{СВРЦЭМ}_{m}$ – средневзвешенная регулируемая цена на электрическую энергию (мощность), используемая для расчета конечных регулируемых цен для первой ценовой категории за расчетный период (m), рассчитываемая энергосбытовой, энергоснабжающей организацией по формуле, предусмотренной пунктом 236 Основных положений функционирования розничных рынков электрической энергии (рублей/МВт·ч).

$Ц^{СЕТ}_{j,m}$ – дифференцированный по уровням напряжения одноставочный тариф на услуги по передаче электрической энергии с учетом стоимости нормативных технологических потерь электрической энергии в электрических сетях, определяемый органом исполнительной власти субъекта Российской Федерации в области регулирования тарифов в отношении расчетного периода (m) и j-го уровня напряжения (рублей/МВт·ч).

$Ц^{ПУ}_{m}$ – плата за иные услуги, оказание которых является неотъемлемой частью процесса поставки электрической энергии потребителям, которая рассчитывается организацией коммерческой инфраструктуры оптового рынка в отношении расчетного периода (m) для энергосбытовой, энергоснабжающей организации по формуле, предусмотренной пунктом 248 Основных положений функционирования розничных рынков электрической энергии (рублей/МВт·ч).

$Ц^{СН,ЭМ}$ – удельная величина расходов на реализацию (сбыт) электрической энергии энергосбытовой, энергоснабжающей организации, приобретающей электрическую энергию (мощность) на оптовом рынке в интересах потребителя (покупателя), определенная в договоре, обеспечивающем продажу на розничном рынке электрической энергии, с таким потребителем (покупателем), не превышающая сбытовую надбавку гарантирующего поставщика, в зоне деятельности которого расположены соответствующие энергопринимающие устройства потребителя (рублей/МВт·ч). В случае если договором энергоснабжения (купли-продажи), заключенным между энергосбытовой, энергоснабжающей организацией, приобретающей электрическую энергию (мощность) на оптовом рынке в интересах потребителя (покупателя), и этим потребителем (покупателем) не определены удельные величины расходов на реализацию (сбыт) электрической энергии, то до определения в указанном договоре по соглашению сторон указанных величин при расчете конечных регулируемых цен применяются величины сбытовых надбавок гарантирующего поставщика, в зоне деятельности которого расположены энергопринимающие устройства потребителя.

2. Составляющие $Ц^{СВРЦЭМ}_{m,z}$, $Ц^{ПУ}_{m}$ являются переменными значениями и указываются в буквенном выражении, их числовые значения рассчитываются гарантирующими поставщиками в порядке, предусмотренном разделом XII Основных положений функционирования розничных рынков электрической энергии. Составляющая $Ц^{СН,ЭМ}$ является переменной величиной и указывается в буквенном выражении. Составляющая $Ц^{СЕТ}_{j,m}$ указывается в числовом выражении.

$Ц^{СВРЦЭМ}_{m,z}$ – дифференцированная по зонам суток расчетного периода средневзвешенная регулируемая цена на электрическую энергию (мощность) на оптовом рынке в зоне суток (z) расчетного периода (m), определенная коммерческим оператором оптового рынка в отношении для энергосбытовой, энергоснабжающей организации и опубликованная коммерческим оператором оптового рынка на своем официальном сайте в информационно-телекоммуникационной сети «Интернет» (рублей/МВт·ч).

Интервалы тарифных зон суток (по месяцам календарного года) утверждаются Федеральной антимонопольной службой.

$Ц^{СЕТ}_{j,m}$ – дифференцированный по уровням напряжения одноставочный тариф на услуги по передаче электрической энергии с учетом стоимости нормативных технологических потерь электрической энергии в электрических сетях, определяемый органом исполнительной власти субъекта Российской Федерации в области регулирования тарифов в отношении расчетного периода (m) и j-го уровня напряжения (рублей/МВт·ч).

$Ц^{ПУ}_{m}$ – плата за иные услуги, оказание которых является неотъемлемой частью процесса поставки электрической энергии потребителям, которая рассчитывается организацией коммерческой инфраструктуры оптового рынка в отношении расчетного периода (m) для энергосбытовой, энергоснабжающей организации по формуле, предусмотренной пунктом 248 Основных положений функционирования розничных рынков электрической энергии (рублей/МВт·ч).

$Ц^{СН,ЭМ}$ – удельная величина расходов на реализацию (сбыт) электрической энергии энергосбытовой, энергоснабжающей организации, приобретающей электрическую энергию (мощность) на оптовом рынке в интересах потребителя (покупателя), определенная в договоре, обеспечивающем продажу на розничном рынке электрической энергии, с таким потребителем (покупателем), не превышающая сбытовую надбавку гарантирующего поставщика, в зоне деятельности которого расположены соответствующие энергопринимающие устройства потребителя (рублей/МВт·ч). В случае если договором энергоснабжения (купли-продажи), заключенным между энергосбытовой, энергоснабжающей организацией, приобретающей электрическую энергию (мощность) на оптовом рынке в интересах потребителя (покупателя), и этим потребителем (покупателем) не определены удельные величины расходов на реализацию (сбыт) электрической энергии, то до определения в указанном договоре по соглашению сторон указанных величин при расчете конечных регулируемых цен применяются величины сбытовых надбавок гарантирующего поставщика, в зоне деятельности которого расположены энергопринимающие устройства потребителя.

3. Составляющие $Ц^{СВРЦЭ,БР}_{m,h}$, $Ц^{СВРЦМ}_{m}$, $Ц^{ПУ}_{m}$ являются переменными значениями и указываются в буквенном выражении, их числовые значения рассчитываются гарантирующими поставщиками в порядке, предусмотренном разделом XII Основных положений функционирования розничных рынков электрической энергии. Составляющие $Ц^{СН,Э}$ являются переменными величинами и указываются в буквенном выражении. Составляющая $Ц^{СЕТ}_{j,m}$ указывается в числовом выражении.

$Ц^{СВРЦЭ,БР}_{m,h}$ – дифференцированная по часам расчетного периода регулируемая цена на электрическую энергию на оптовом рынке, определенная по результатам расчета стоимости плановых почасовых объемов производства (потребления) электрической энергии и стоимости отклонений фактического производства (потребления) электрической энергии от объемов их планового почасового производства (потребления) на оптовом рынке в отношении часа (h) расчетного периода (m) коммерческим оператором оптового рынка и опубликованная им на своем официальном сайте в информационно-телекоммуникационной сети «Интернет» (рублей/МВт·ч).

$Ц^{СВРЦМ}_{m}$ – средневзвешенная регулируемая цена на мощность на оптовом рынке за расчетный период (m), определенная коммерческим оператором оптового рынка в отношении для энергосбытовой, энергоснабжающей организации и опубликованная коммерческим оператором оптового рынка на своем официальном сайте в информационно-телекоммуникационной сети «Интернет» (рублей/МВт).

$Ц^{СЕТ}_{j,m}$ – дифференцированный по уровням напряжения одноставочный тариф на услуги по передаче электрической

энергии с учетом стоимости нормативных технологических потерь электрической энергии в электрических сетях, определяемый органом исполнительной власти субъекта Российской Федерации в области регулирования тарифов в отношении расчетного периода (m) и j-го уровня напряжения (рублей/МВт·ч).

$Ц^{ИУ}_{m}$ – плата за иные услуги, оказание которых является неотъемлемой частью процесса поставки электрической энергии потребителям, которая рассчитывается организацией коммерческой инфраструктуры оптового рынка в отношении расчетного периода (m) для энергосбытовой, энергоснабжающей организации по формуле, предусмотренной пунктом 248 Основных положений функционирования розничных рынков электрической энергии (рублей/МВт·ч).

$Ц^{СН,ЭМ}$ – удельная величина расходов на реализацию (сбыт) электрической энергии энергосбытовой, энергоснабжающей организации, приобретающей электрическую энергию (мощность) на оптовом рынке в интересах потребителя (покупателя), определенная в договоре, обеспечивающем продажу на розничном рынке электрической энергии, с таким потребителем (покупателем), не превышающая сбытовую надбавку гарантирующего поставщика, в зоне деятельности которого расположены соответствующие энергопринимающие устройства потребителя, не превышающая сбытовую надбавку гарантирующего поставщика, в зоне деятельности которого расположены соответствующие энергопринимающие устройства потребителя, учитываемую в стоимости электрической энергии для соответствующей группы (подгруппы) потребителей и определяемую в отношении часа (h) расчетного периода (m) для третьей и четвертой ценовых категорий (рублей/МВт·ч). В случае если договором энергоснабжения (купли-продажи), заключенным между энергосбытовой, энергоснабжающей организацией, приобретающей электрическую энергию (мощность) на оптовом рынке в интересах потребителя (покупателя), и этим потребителем (покупателем) не определены удельные величины расходов на реализацию (сбыт) электрической энергии, то до определения в указанном договоре по соглашению сторон указанных величин при расчете конечных регулируемых цен применяются величины сбытовых надбавок гарантирующего поставщика, в зоне деятельности которого расположены энергопринимающие устройства потребителя

4. Составляющие $Ц^{СВРЦЭ,ПР}_{m,h}$, $Ц^{СВРЦМ}_{m}$, $Ц^{ИУ}_{m}$ являются переменными значениями и указываются в буквенном выражении, их числовые значения рассчитываются гарантирующими поставщиками в порядке, предусмотренном разделом XII Основных положений функционирования розничных рынков электрической энергии. Составляющие $Ц^{СН,Э}_{h}$ являются переменными величинами и указываются в буквенном выражении. Составляющие $Ц^{СЕТ,П}_{j,m}$ и $Ц^{СЕТ,С}_{j,m}$ указываются в числовом выражении.

$Ц^{СВРЦЭ,ПР}_{m,h}$ – дифференцированная по часам расчетного периода регулируемая цена на электрическую энергию на оптовом рынке, определенная по результатам расчета стоимости плановых почасовых объемов производства

v

(потребления) электрической энергии и стоимости отклонений фактического производства (потребления) электрической энергии от объемов их планового почасового производства (потребления) на оптовом рынке в отношении часа (h) расчетного периода (m) коммерческим оператором оптового рынка и опубликованная им на своем официальном сайте в информационно-телекоммуникационной сети «Интернет» (рублей/МВт·ч).

$Ц^{СВРЦМ}_{m}$ – средневзвешенная регулируемая цена на мощность на оптовом рынке за расчетный период (m), определенная коммерческим оператором оптового рынка в отношении для энергосбытовой, энергоснабжающей организации и опубликованная коммерческим оператором оптового рынка на своем официальном сайте в информационно-телекоммуникационной сети «Интернет» (рублей/МВт).

$Ц^{СЕТ,П}_{j,m}$ – дифференцированная по уровням напряжения ставка тарифа на услуги по передаче электрической энергии, используемая для целей определения расходов на оплату нормативных потерь электрической энергии при ее передаче по электрическим сетям, определяемая органом исполнительной власти субъекта Российской Федерации в области регулирования тарифов в отношении расчетного периода (m) и j-го уровня напряжения (рублей/МВт·ч).

$Ц^{СЕТ,С}_{j,m}$ – дифференцированная по уровням напряжения ставка тарифа на услуги по передаче электрической энергии, отражающая удельную величину расходов на содержание электрических сетей, отражающая удельную величину расходов на содержание электрических сетей, определяемая органом исполнительной власти субъекта Российской Федерации в области регулирования тарифов в отношении расчетного периода (m) и j-го уровня напряжения (рублей/МВт·мес).

$Ц^{ИУ}_{m}$ – плата за иные услуги, оказание которых является неотъемлемой частью процесса поставки электрической энергии потребителям, которая рассчитывается организацией коммерческой инфраструктуры оптового рынка в отношении расчетного периода (m) для энергосбытовой, энергоснабжающей организации по формуле, предусмотренной пунктом 248 Основных положений функционирования розничных рынков электрической энергии (рублей/МВт·ч).

$Ц^{СН,ЭМ}$ – удельная величина расходов на реализацию (сбыт) электрической энергии энергосбытовой, энергоснабжающей организации, приобретающей электрическую энергию (мощность) на оптовом рынке в интересах потребителя (покупателя), определенная в договоре, обеспечивающем продажу на розничном рынке электрической энергии, с таким потребителем (покупателем), не превышающая сбытовую надбавку гарантирующего поставщика, в зоне деятельности которого расположены соответствующие энергопринимающие устройства потребителя, не превышающая сбытовую надбавку гарантирующего поставщика, в зоне деятельности которого расположены соответствующие энергопринимающие устройства потребителя (рублей/МВт·ч). В случае если договором энергоснабжения (купли-продажи), заключенным между энергосбытовой, энергоснабжающей организацией,

vv

приобретающей электрическую энергию (мощность) на оптовом рынке в интересах потребителя (покупателя), и этим потребителем (покупателем) не определены удельные величины расходов на реализацию (сбыт) электрической энергии, то до определения в указанном договоре по соглашению сторон указанных величин при расчете конечных регулируемых цен применяются величины сбытовых надбавок гарантирующего поставщика, в зоне деятельности которого расположены энергопринимающие устройства потребителя.

5. Составляющие $Ц^{СВРЦЭ,план,опт}_{m,h}$, $Ц^{СВРЦМ}_{m}$, $Ц^{ИУ}_{m}$, $Ц^{СВРЦЭ+}_{m,h}$, $Ц^{СВРЦЭ-}_{m,h}$, $Ц^{факт,небаланс}_{m}$ являются переменными значениями и указываются в буквенном выражении, их числовые значения рассчитываются энергосбытовыми, энергоснабжающими организациями в порядке, предусмотренном разделом XII Основных положений функционирования розничных рынков электрической энергии. Составляющая $Ц^{СН,ЭМ}$ является переменной величиной и указывается в буквенном выражении. Составляющая $Ц^{СЕТ}_{j,m}$ указывается в числовом выражении.

$Ц^{СВРЦЭ,план,опт}_{m,h}$ – дифференцированная по часам расчетного периода регулируемая цена на электрическую энергию на оптовом рынке, определенная по результатам расчета стоимости плановых почасовых объемов производства (потребления) электрической энергии на оптовом рынке в отношении часа (h) расчетного периода (m) коммерческим оператором оптового рынка и опубликованная им на своем официальном сайте в информационно-телекоммуникационной сети «Интернет» (рублей/МВт·ч).

$Ц^{СВРЦМ}_{m}$ – средневзвешенная регулируемая цена на мощность на оптовом рынке за расчетный период (m), определенная коммерческим оператором оптового рынка в отношении энергосбытовой, энергоснабжающей организации, и опубликованная коммерческим оператором оптового рынка на своем официальном сайте в информационно-телекоммуникационной сети «Интернет» (рублей/МВт).

$Ц^{СЕТ}_{j,m}$ – дифференцированный по уровням напряжения одноставочный тариф на услуги по передаче электрической энергии с учетом стоимости нормативных технологических потерь электрической энергии в электрических сетях, определяемый органом исполнительной власти субъекта Российской Федерации в области регулирования тарифов в отношении расчетного периода (m) и j-го уровня напряжения (рублей/МВт·ч).

$Ц^{ИУ}_{m}$ – плата за иные услуги, оказание которых является неотъемлемой частью процесса поставки электрической энергии потребителям, которая рассчитывается организацией коммерческой инфраструктуры оптового рынка в отношении расчетного периода (m) для энергосбытовой, энергоснабжающей организации, по формуле, предусмотренной пунктом 248 Основных положений функционирования розничных рынков электрической энергии (рублей/МВт·ч).

vv

$Ц^{СВРЦЭ+}_{m,h}$ – дифференцированная по часам расчетного периода регулируемая цена на электрическую энергию на оптовом рынке, определенная по результатам расчета стоимости отклонений фактического производства (потребления) электрической энергии от объемов их планового почасового производства (потребления) в отношении объема превышения фактического потребления над плановым потреблением в час (h) расчетного периода (m) коммерческим оператором оптового рынка и опубликованная им на своем официальном сайте в информационно-телекоммуникационной сети «Интернет» (рублей/МВт·ч).

$Ц^{СВРЦЭ-}_{m,h}$ – дифференцированная по часам расчетного периода регулируемая цена на электрическую энергию на оптовом рынке, определенная по результатам расчета стоимости отклонений фактического производства (потребления) электрической энергии от объемов их планового почасового производства (потребления) в отношении объема превышения планового объема потребления над фактическим потреблением в час (h) расчетного периода (m) коммерческим оператором оптового рынка и опубликованная им на своем официальном сайте в информационно-телекоммуникационной сети «Интернет» (рублей/МВт·ч).

$Ц^{факт,небаланс}_{m}$ – приходящаяся на единицу электрической энергии величина разницы предварительных требований и обязательств, рассчитанных на оптовом рынке по результатам расчета стоимости отклонений фактического производства (потребления) электрической энергии от объемов их планового почасового производства (потребления), определенная для расчетного периода (m) коммерческим оператором оптового рынка и опубликованная им на своем официальном сайте в информационно-телекоммуникационной сети «Интернет» (рублей/МВт·ч).

$Ц^{СН,ЭМ}$ – удельная величина расходов на реализацию (сбыт) электрической энергии энергосбытовой, энергоснабжающей организации, приобретающей электрическую энергию (мощность) на оптовом рынке в интересах потребителя (покупателя), определенная в договоре, обеспечивающем продажу на розничном рынке электрической энергии, с таким потребителем (покупателем), не превышающая сбытовую надбавку гарантирующего поставщика, в зоне деятельности которого расположены соответствующие энергопринимающие устройства потребителя, не превышающая сбытовую надбавку гарантирующего поставщика, в зоне деятельности которого расположены соответствующие энергопринимающие устройства потребителя, учитываемую в стоимости электрической энергии для соответствующей группы (подгруппы) потребителей (рублей/МВт·ч). В случае если договором энергоснабжения (купли-продажи), заключенным между энергосбытовой, энергоснабжающей организацией, приобретающей электрическую энергию (мощность) на оптовом рынке в интересах потребителя (покупателя), и этим потребителем (покупателем) не определены удельные величины расходов на реализацию (сбыт) электрической энергии, то до определения в указанном договоре по соглашению сторон указанных величин при расчете конечных регулируемых цен применяются величины сбытовых надбавок гарантирующего поставщика, в зоне деятельности которого расположены энергопринимающие устройства потребителя

6. Составляющие $Ц^{СВРЦЭ,план,опт}_{m,h}$, $Ц^{СВРЦМ}_{m}$, $Ц^{ИУ}_{m}$, $Ц^{СВРЦЭ+}_{m,h}$, $Ц^{СВРЦЭ-}_{m,h}$, $Ц^{факт,небаланс}_{m}$ являются переменными значениями и указываются в буквенном выражении, их числовые значения рассчитываются энергосбытовыми, энергоснабжающими организациями в порядке, предусмотренном разделом XII Основных положений функционирования розничных рынков электрической энергии. Составляющие $Ц^{СЕТ,П}_{j,m}$ и $Ц^{СЕТ,С}_{j,m}$ указываются в числовом выражении. Составляющая $Ц^{СН,ЭМ}$ является переменной величиной и указывается в буквенном выражении. Составляющая $Ц^{СЕТ}_{j,m}$ указывается в числовом выражении

$Ц^{СВРЦЭ,план,опт}_{m,h}$ – дифференцированная по часам расчетного периода регулируемая цена на электрическую энергию на оптовом рынке, определенная по результатам расчета стоимости плановых почасовых объемов производства (потребления) электрической энергии на оптовом рынке в отношении часа (h) расчетного периода (m) коммерческим оператором оптового рынка и опубликованная им на своем официальном сайте в информационно-телекоммуникационной сети «Интернет» (рублей/МВт·ч).

$Ц^{СВРЦМ}_{m}$ – средневзвешенная регулируемая цена на мощность на оптовом рынке за расчетный период (m), определенная коммерческим оператором оптового рынка в отношении энергосбытовой, энергоснабжающей организации, и опубликованная коммерческим оператором оптового рынка на своем официальном сайте в информационно-телекоммуникационной сети «Интернет» (рублей/МВт).

$Ц^{СЕТ,П}_{j,m}$ – дифференцированная по уровням напряжения ставка тарифа на услуги по передаче электрической энергии, используемая для целей определения расходов на оплату нормативных потерь электрической энергии при ее передаче по электрическим сетям, определяемая органом исполнительной власти субъекта Российской Федерации в области регулирования тарифов в отношении расчетного периода (m) и j-го уровня напряжения (рублей/МВт·ч).

$Ц^{СЕТ,С}_{j,m}$ – дифференцированная по уровням напряжения ставка тарифа на услуги по передаче электрической энергии, отражающая удельную величину расходов на содержание электрических сетей, отражающая удельную величину расходов на содержание электрических сетей, определяемая органом исполнительной власти субъекта Российской Федерации в области регулирования тарифов в отношении расчетного периода (m) и j-го уровня напряжения (рублей/МВт·мес).

$Ц^{ИУ}_{m}$ – плата за иные услуги, оказание которых является неотъемлемой частью процесса поставки электрической энергии потребителям, которая рассчитывается организацией коммерческой инфраструктуры оптового рынка в отношении расчетного периода (m) для энергосбытовой, энергоснабжающей организации, по формуле, предусмотренной пунктом 248 Основных положений функционирования розничных рынков электрической энергии (рублей/МВт·ч).

$Ц^{СВРЦЭ+}_{m,h}$ – дифференцированная по часам расчетного периода регулируемая цена на электрическую энергию на оптовом рынке, определенная по результатам расчета стоимости отклонений фактического производства (потребления) электрической энергии от объемов их планового почасового производства (потребления) в отношении объема превышения фактического потребления над плановым потреблением в час (h) расчетного периода (m) коммерческим оператором оптового рынка и опубликованная им на своем официальном сайте в информационно-телекоммуникационной сети «Интернет» (рублей/МВт·ч).

$Ц^{СВРЦЭ-}_{m,h}$ – дифференцированная по часам расчетного периода регулируемая цена на электрическую энергию на оптовом рынке, определенная по результатам расчета стоимости отклонений фактического производства (потребления) электрической энергии от объемов их планового почасового производства (потребления) в отношении объема превышения планового объема потребления над фактическим потреблением в час (h) расчетного периода (m) коммерческим оператором оптового рынка и опубликованная им на своем официальном сайте в информационно-телекоммуникационной сети «Интернет» (рублей/МВт·ч).

$Ц^{факт,небаланс}_{m}$ – приходящаяся на единицу электрической энергии величина разницы предварительных требований и обязательств, рассчитанных на оптовом рынке по результатам расчета стоимости отклонений фактического производства (потребления) электрической энергии от объемов их планового почасового производства (потребления), определенная для расчетного периода (m) коммерческим оператором оптового рынка и опубликованная им на своем официальном сайте в информационно-телекоммуникационной сети «Интернет» (рублей/МВт·ч).

$Ц^{СН,ЭМ}$ – удельная величина расходов на реализацию (сбыт) электрической энергии энергосбытовой, энергоснабжающей организации, приобретающей электрическую энергию (мощность) на оптовом рынке в интересах потребителя (покупателя), определенная в договоре, обеспечивающем продажу на розничном рынке электрической энергии, с таким потребителем (покупателем), не превышающая сбытовую надбавку гарантирующего поставщика, в зоне деятельности которого расположены соответствующие энергопринимающие устройства потребителя, не превышающая сбытовую надбавку гарантирующего поставщика, в зоне деятельности которого расположены соответствующие энергопринимающие устройства потребителя, учитываемую в стоимости электрической энергии для соответствующей группы (подгруппы) потребителей (рублей/МВт·ч). В случае если договором энергоснабжения (купли-продажи), заключенным между энергосбытовой, энергоснабжающей организацией, приобретающей электрическую

14

энергию (мощность) на оптовом рынке в интересах потребителя (покупателя), и этим потребителем (покупателем) не определены удельные величины расходов на реализацию (сбыт) электрической энергии, то до определения в указанном договоре по соглашению сторон указанных величин при расчете конечных регулируемых цен применяются величины сбытовых надбавок гарантирующего поставщика, в зоне деятельности которого расположены энергопринимающие устройства потребителя

7. Цены (тарифы) на электрическую энергию (мощность) применяются к потребителям, для которых ПАО «Дальневосточная энергетическая компания» приобретает электрическую энергию на оптовом рынке по ГТП «Береговая» (ГТП PDALCOAS), ГТП «ОАО «ГМК Дальполиметалл» (ГТП PDALPOLM), ГТП Промузел (ГТП PDEKENE1), ГТП ООО «МСМР» (ГТП PDEKEN13), ГТП ООО «Приморский завод «ЕВРОПЛАСТ» (ГТП PDEKEN14), ГТП ООО «Промышленный парк УССУРИЙСКИЙ» (ГТП PDEKEN15), ГТП-1, ГТП-2 АО «НМТП» (PDEKEN20, PDEKEN21).

Директор
департамента по тарифам
Приморского края

В.А. Малюшицкий

Приложение № 2

к постановлению
департамента по тарифам
Приморского края
от 26 декабря 2019 года № 67/3

**Цены (тарифы) на электрическую энергию (мощность), поставляемую по договорам энергоснабжения покупателям Приморского края на розничных рынках на территориях, объединенных в неценовые зоны оптового рынка, за исключением электрической энергии (мощности), поставляемой населению и приравненным к нему категориям потребителей, услуги по передаче электрической энергии (мощности) которым оказываются только с использованием объектов электросетевого хозяйства, входящих в единую национальную (общероссийскую) электрическую сеть, энергосбытовой организацией ПАО «Дальневосточная энергетическая компания», на 2020 год**

| № п/п | Показатель (группы потребителей с разбивкой тарифа по составляющим и дифференциацией по зонам суток) | Единица измерения | Цена (тариф) | |
|---|---|---|---|---|
| | | | I полугодие | II полугодие |
| 1 | 2 | 3 | 4 | 5 |
| | Прочие потребители (тарифы указываются без НДС) | | | |
| 1. | Конечная регулируемая цена для четвертой ценовой категории ($Ц^{КРЦ,ВН,4}_{j,m,h}$) | | | |

2

| | | | | |
|---|---|---|---|---|
| 1.1. | Ставка за электрическую энергию конечной регулируемой цены для четвертой ценовой категории ([illegible]) | | | |
| | [illegible] | | | |
| 1.2. | Ставка за мощность конечной регулируемой цены для четвертой ценовой категории ([illegible]) | | | |
| | [illegible] | | | |
| 1.3. | Ставка за мощность конечной регулируемой цены для четвертой ценовой категории, отражающая удельную величину расходов на содержание электрических сетей ([illegible]) | | | |
| | [illegible] | | | |
| | [illegible] | руб./МВт·мес | [illegible] | [illegible] |
| 2. | Конечная регулируемая цена для шестой ценовой категории | | | |
| 2.1. | Ставка за электрическую энергию конечной регулируемой цены для шестой ценовой категории, применяемая к фактически поставленному потребителю (покупателю) почасовому объему покупки электрической энергии в час (h) расчетного периода (m) ([illegible]) | | | |
| | [illegible] | | | |
| 2.2. | Ставка за электрическую энергию конечной регулируемой цены для шестой ценовой категории, применяемая к величине превышения фактического почасового объема покупки электрической энергии над соответствующим плановым почасовым объемом потребителя (покупателя) за расчетный период (m) ([illegible]) | | | |
| | [illegible] | | | |
| 2.3. | Ставка за электрическую энергию конечной регулируемой цены для пятой и шестой ценовых категорий, применяемая к величине превышения планового почасового объема покупки электрической энергии над соответствующим фактическим почасовым объемом потребителя (покупателя) в отношении часа (h), за расчетный период (m) ([illegible]) | | | |

1 ЯНВАРЯ 2020 Г.•СРЕДА•№ 1 (1735)
ПРИМОРСКАЯ ГАЗЕТА

| | |
|---|---|
| | $Ц^{КРЦЭМ,3+}_{m,h} = Ц^{СВРЦЭ+}_{m,h}$ ; |
| 2.4. | Ставка за электрическую энергию конечной регулируемой цены для шестой ценовой категории, применяемая к сумме абсолютных значений разностей фактических и плановых почасовых объемов покупки электрической энергии потребителя (покупателем) за расчетный период (m) ($Ц^{КРЦЭМ,3н}_{m,h}$) |
| | $Ц^{КРЦЭМ,3н}_{m} = |Ц^{факт,небаланс}_{m}|$ ; |
| 2.5. | Ставка за мощность конечной регулируемой цены для шестой ценовой категории ($Ц^{КРЦЭМ,М}_{m}$) |
| | $Ц^{КРЦЭМ,М}_{m} = Ц^{СВРЦМ}_{m}$ ; |
| 2.6. | Ставка за мощность конечной регулируемой цены для шестой ценовой категории, отражающая удельную величину расходов на содержание электрических сетей ($Ц^{КРЦЭМ,С}_{i,m}$) |
| | $Ц^{КРЦЭМ,С}_{i,m} = T^{сод,ЕНЭС}$ ; |
| | $T^{сод,ЕНЭС}$ \| руб./ МВт·мес \| 182697,68 \| 192746,05 |

Примечание:

1. Составляющие $Ц^{СВРЦЭДР}_{m,h}$, $Ц^{СВРЦМ}_{m}$, $Ц^{ИУ}_{m}$ являются переменными значениями и указываются в буквенном выражении, их числовые значения рассчитываются гарантирующими поставщиками в порядке, предусмотренном разделом XII Основных положений функционирования розничных рынков электрической энергии. Составляющая $Ц^{СН,ЭМ}$ является переменной величиной и указывается в буквенном выражении. Составляющая $T^{сод,ЕНЭС}$ указывается в числовом выражении. Составляющие $T^{нпт,ЕНЭС}$ и НПТЭ указываются в буквенном выражении.

$Ц^{СВРЦЭДР}_{m,h}$ – дифференцированная по часам расчетного периода регулируемая цена на электрическую энергию на оптовом рынке, определенная по результатам расчета стоимости плановых почасовых объемов производства (потребления) электрической энергии и стоимости отклонений фактического производства (потребления) электрической энергии от объемов их планового почасового производства (потребления) на оптовом рынке в отношении часа (h) расчетного периода (m) коммерческим оператором оптового рынка и опубликованная им на своем официальном сайте в информационно-телекоммуникационной сети «Интернет» (рублей/МВт·ч).

$Ц^{СВРЦМ}_{m}$ – средневзвешенная регулируемая цена на мощность на оптовом рынке за расчетный период (m), определенная коммерческим оператором оптового рынка в отношении для энергосбытовой, энергоснабжающей организации и опубликованная коммерческим оператором оптового рынка на своем официальном сайте в информационно-телекоммуникационной сети «Интернет» (рублей/МВт).

$T^{нпт,ЕНЭС}$ – ставка тарифа на услуги по передаче электрической энергии, используемая для целей определения расходов на оплату нормативных потерь электрической энергии при ее передаче по электрическим сетям единой национальной (общероссийской) электрической сети, определенная Федеральной антимонопольной службой и опубликованная ею на своем официальном сайте в информационно-телекоммуникационной сети «Интернет» (рублей/МВт·ч).

НПТЭ – норматив потерь электрической энергии при ее передаче по электрическим сетям единой национальной (общероссийской) электрической сети, утвержденный Министерством энергетики Российской Федерации для соответствующего класса напряжения (процентов).

$T^{сод,ЕНЭС}$ – ставка тарифа на услуги по передаче электрической энергии на содержание объектов электросетевого хозяйства, входящих в единую национальную (общероссийскую) электрическую сеть, определенная Федеральной антимонопольной службой и опубликованная ею на своем официальном сайте в информационно-телекоммуникационной сети «Интернет» (рублей/МВт мес).

$Ц^{ИУ}_{m}$ – плата за иные услуги, оказание которых является неотъемлемой частью процесса поставки электрической энергии потребителям, которая рассчитывается организацией коммерческой инфраструктуры оптового рынка в отношении расчетного периода (m) для энергосбытовой, энергоснабжающей организации по формуле, предусмотренной пунктом 248 Основных положений функционирования розничных рынков электрической энергии (рублей/МВт·ч).

$Ц^{СН,ЭМ}$ – удельная величина расходов на реализацию (сбыт) электрической энергии энергосбытовой, энергоснабжающей организации, приобретающей электрическую энергию (мощность) на оптовом рынке в интересах потребителя (покупателя), определенная в договоре, обеспечивающем продажу на розничном рынке электрической энергии, с таким потребителем (покупателем), не превышающая сбытовую надбавку гарантирующего поставщика, в зоне деятельности которого расположены соответствующие энергопринимающие устройства потребителя, не превышающая сбытовую надбавку гарантирующего поставщика, в зоне деятельности которого расположены соответствующие энергопринимающие устройства потребителя. В случае если договором энергоснабжения (купли-продажи), заключенным между энергосбытовой, энергоснабжающей организацией, приобретающей электрическую энергию (мощность) на оптовом рынке в интересах потребителя (покупателя), и этим потребителем (покупателем) не определены удельные величины расходов на реализацию (сбыт) электрической энергии, то до определения в указанном договоре по соглашению сторон указанных величин при расчете конечных регулируемых цен применяются величины сбытовых надбавок гарантирующего поставщика, в зоне деятельности которого расположены энергопринимающие устройства потребителя.

2. Составляющие $Ц^{СВРЦЭ,план,опт}_{m,h}$, $Ц^{СВРЦМ}_{m}$, $Ц^{ИУ}_{m}$, $Ц^{СВРЦЭ+}_{m,h}$, $Ц^{СВРЦЭ-}_{m,h}$, $Ц^{факт,небаланс}_{m}$ являются переменными значениями и указываются в буквенном выражении, их числовые значения рассчитываются энергосбытовыми, энергоснабжающими организациями в порядке, предусмотренном разделом XII Основных положений функционирования розничных рынков электрической энергии. Составляющая $Ц^{СН,ЭМ}$ является переменной величиной и указывается в буквенном выражении. Составляющая $T^{сод,ЕНЭС}$ указывается в числовом выражении. Составляющие $T^{нпт,ЕНЭС}$ и НПТЭ указываются в буквенном выражении.

$Ц^{СВРЦЭ,план,опт}_{m,h}$ – дифференцированная по часам расчетного периода регулируемая цена на электрическую энергию на оптовом рынке, определенная по результатам расчета стоимости плановых почасовых объемов производства (потребления) электрической энергии на оптовом рынке в отношении часа (h) расчетного периода (m) коммерческим оператором оптового рынка и опубликованная им на своем официальном сайте в информационно-телекоммуникационной сети «Интернет» (рублей/МВт·ч).

$Ц^{СВРЦМ}_{m}$ – средневзвешенная регулируемая цена на мощность на оптовом рынке за расчетный период (m), определенная коммерческим оператором оптового рынка в отношении энергосбытовой, энергоснабжающей организации, и опубликованная коммерческим оператором оптового рынка на своем официальном сайте в информационно-телекоммуникационной сети «Интернет» (рублей/МВт).

$T^{нпт,ЕНЭС}$ – ставка тарифа на услуги по передаче электрической энергии, используемая для целей определения расходов на оплату нормативных потерь электрической энергии при ее передаче по электрическим сетям единой национальной (общероссийской) электрической сети, определенная Федеральной антимонопольной службой и опубликованная ею на своем официальном сайте в информационно-телекоммуникационной сети «Интернет» (рублей/МВт·ч).

НПТЭ – норматив потерь электрической энергии при ее передаче по электрическим сетям единой национальной (общероссийской) электрической сети, утвержденный Министерством энергетики Российской Федерации для соответствующего класса напряжения (процентов).

$T^{сод,ЕНЭС}$ – ставка тарифа на услуги по передаче электрической энергии на содержание объектов электросетевого хозяйства, входящих в единую национальную (общероссийскую) электрическую сеть, определенная Федеральной антимонопольной службой и опубликованная ею на своем официальном сайте в информационно-телекоммуникационной сети «Интернет» (рублей/МВт мес).

$Ц^{ИУ}_{m}$ – плата за иные услуги, оказание которых является неотъемлемой частью процесса поставки электрической энергии потребителям, которая рассчитывается организацией коммерческой инфраструктуры оптового рынка в отношении расчетного периода (m) для энергосбытовой, энергоснабжающей организации, по формуле, предусмотренной пунктом 248 Основных положений функционирования розничных рынков электрической энергии (рублей/МВт·ч).

$Ц^{СВРЦЭ+}_{m,h}$ – дифференцированная по часам расчетного периода регулируемая цена на электрическую энергию на оптовом рынке, определенная по результатам расчета стоимости отклонений фактического производства (потребления) электрической энергии от объемов их планового почасового производства (потребления) в отношении объема превышения фактического потребления над плановым потреблением в час (h) расчетного периода (m) коммерческим оператором оптового рынка и опубликованная им на своем официальном сайте в информационно-телекоммуникационной сети «Интернет» (рублей/МВт·ч).

$Ц^{СВРЦЭ-}_{m,h}$ – дифференцированная по часам расчетного периода регулируемая цена на электрическую энергию на оптовом рынке, определенная по результатам расчета стоимости отклонений фактического производства (потребления) электрической энергии от объемов их планового почасового производства (потребления) в отношении объема превышения планового объема потребления над фактическим потреблением в час (h) расчетного периода (m) коммерческим оператором оптового рынка и опубликованная им на своем официальном сайте в информационно-телекоммуникационной сети «Интернет» (рублей/МВт·ч).

$Ц^{факт,небаланс}_{m}$ – приходящаяся на единицу электрической энергии величина разницы предварительных требований и обязательств, рассчитанных на оптовом рынке по результатам расчета стоимости отклонений фактического производства (потребления) электрической энергии от объемов их планового почасового производства (потребления), определенная для расчетного периода (m) коммерческим оператором оптового рынка и опубликованная им на своем официальном сайте в информационно-телекоммуникационной сети «Интернет» (рублей/МВт·ч).

$Ц^{СН,ЭМ}$ – удельная величина расходов на реализацию (сбыт) электрической энергии энергосбытовой, энергоснабжающей организации, приобретающей электрическую энергию (мощность) на оптовом рынке в интересах потребителя (покупателя), определенная в договоре, обеспечивающем продажу на розничном рынке электрической энергии, с таким потребителем (покупателем), не превышающая сбытовую надбавку гарантирующего поставщика, в зоне деятельности которого расположены соответствующие энергопринимающие устройства потребителя, учитываемую в стоимости электрической энергии в ставке $Ц^{КРЦЭМ,3+}_{m,h}$ (рублей/МВт·ч). В случае если договором энергоснабжения (купли-продажи), заключенным между энергосбытовой, энергоснабжающей организацией, приобретающей электрическую энергию (мощность) на оптовом рынке в интересах потребителя (покупателя), и этим потребителем (покупателем) не определены удельные величины расходов на реализацию (сбыт) электрической энергии, то до определения в указанном договоре по соглашению сторон указанных величин при расчете конечных регулируемых цен применяются величины сбытовых надбавок гарантирующего поставщика, в зоне деятельности которого расположены энергопринимающие устройства потребителя.

3. Цены (тарифы) на электрическую энергию (мощность) применяются к потребителям, для которых ПАО «Дальневосточная энергетическая компания» приобретает электрическую энергию на оптовом рынке по ГТП «Берёзовая» (ГТП PDALCOAS), ГТП Волна (ГТП PDALVOLN), ГТП «ОАО «ГМК Дальполиметалл» (ГТП PDALPOLM), ГТП «Звезда» (PDEKEN22).

Директор
департамента по тарифам
Приморского края

В.А. Малюшицкий

---

ДЕПАРТАМЕНТ ПО ТАРИФАМ ПРИМОРСКОГО КРАЯ

ПОСТАНОВЛЕНИЕ

26 декабря 2019 года г. Владивосток № 67/4

**О внесении изменений в постановление департамента по тарифам Приморского края от 19 декабря 2019 года № 65/12 «О внесении изменений в постановление департамента по тарифам Приморского края от 20 декабря 2018 года № 70/9 «Об установлении тарифов на горячую воду в открытой системе теплоснабжения (горячего водоснабжения) для потребителей КГУП «Примтеплоэнерго» на период регулирования с 2019 по 2023 годы»**

В соответствии с Федеральным законом от 27 июля 2010 года № 190-ФЗ «О теплоснабжении», постановлением Правительства Российской Федерации от 22 октября 2012 года № 1075 «О ценообразовании в сфере теплоснабжения», Положением о департаменте по тарифам Приморского края, утвержденным постановлением Администрации Приморского края от 14 февраля 2019 года № 85-па «Об утверждении Положения о департаменте по тарифам Приморского края», решением правления департамента по тарифам Приморского края от 26 декабря 2019 года № 69 департамент по тарифам Приморского края

ПОСТАНОВЛЯЕТ:

1. Внести в постановление департамента по тарифам Приморского края от 19 декабря 2019 года № 65/12 «О внесении изменений в постановление департамента по тарифам Приморского края от 20 декабря 2018 года № 70/9 «Об установления тарифов на горячую воду в открытой системе теплоснабжения (горячего водоснабжения) для потребителей КГУП «Примтеплоэнерго» на период регулирования с 2019 по 2023 годы» (далее – постановление) следующие изменения:

1.1. Изложить приложение № 1 к постановлению в новой редакции (прилагается).

1.2. Заменить в приложении № 9 к постановлению слова «от 06 декабря 2018 года № 66/3 «Об утверждении производственных программ и об установлении долгосрочных параметров регулирования и тарифов на питьевую воду для потребителей муниципального унитарного предприятия Пожарского муниципального района «Лидер», находящихся на территории Верхнеперевальского, Губеровского, Игнатьевского, Нагорненского, Пожарского сельских поселений Пожарского муниципального района Приморского края» (в редакции постановления от 24 октября 2019 № 48/4)» словами «от 20 декабря 2018 года № 70/8 «Об установлении тарифов на теплоноситель, поставляемый потребителям КГУП «Примтеплоэнерго», на период с 2019 по 2023 годы».

2. Настоящее постановление вступает в силу с 01 января 2020 года.

Директор
департамента по тарифам
Приморского края

В.А. Малюшицкий

Приложение
к постановлению
департамента по тарифам
Приморского края
от 26 декабря 2019 года № 67/4

Приложение № 1
к постановлению
департамента по тарифам
Приморского края
от 19 декабря 2019 года № 65/12

Приложение № 1
к постановлению
департамента по тарифам
Приморского края
от 20 декабря 2018 года № 70/9

**Тарифы на горячую воду в открытой системе теплоснабжения (горячего водоснабжения) для потребителей КГУП «Примтеплоэнерго», находящихся на территории Штыковского сельского поселения Шкотовского муниципального района, на период регулирования с 2019 по 2023 годы**

| Наименование | Компонент на теплоноситель, руб./куб. м | Компонент на тепловую энергию | | |
|---|---|---|---|---|
| | | Одноставочный, руб./Гкал | Двухставочный | |
| | | | Ставка за мощность, тыс. руб./Гкал/час в мес. | Ставка за тепловую энергию, руб./Гкал |
| с 01 января 2019 года по 30 июня 2019 года | | | | |
| Прочие потребители, без НДС | 25,71 | 4 175,45 | - | - |
| Население, с НДС | 30,85 | 5 010,54 | - | - |

| | | | | |
|---|---|---|---|---|
| с 01 июля 2019 года по 31 декабря 2019 года | | | | |
| Прочие потребители, без НДС | 26,70 | 4 246,25 | - | - |
| Население, с НДС | 32,04 | 5 095,50 | - | - |
| с 01 января 2020 года по 30 июня 2020 года | | | | |
| Прочие потребители, без НДС | 26,70 | 4 246,25 | - | - |
| Население, с НДС | 32,04 | 5 095,50 | - | - |
| с 01 июля 2020 года по 31 декабря 2020 года | | | | |
| Прочие потребители, без НДС | 27,91 | 4 416,03 | - | - |
| Население, с НДС | 33,49 | 5 299,24 | - | - |
| с 01 января 2020 года по 30 июня 2021 года | | | | |
| Прочие потребители, без НДС | 27,91 | 4 416,03 | - | - |
| Население, с НДС | 33,49 | 5 299,24 | - | - |
| с 01 июля 2020 года по 31 декабря 2021 года | | | | |
| Прочие потребители, без НДС | 27,84 | 4 582,49 | - | - |
| Население, с НДС | 33,41 | 5 498,99 | - | - |
| с 01 января 2020 года по 30 июня 2022 года | | | | |
| Прочие потребители, без НДС | 27,84 | 4 568,74 | - | - |
| Население, с НДС | 33,41 | 5 482,49 | - | - |
| с 01 июля 2020 года по 31 декабря 2022 года | | | | |
| Прочие потребители, без НДС | 29,18 | 4 742,82 | - | - |
| Население, с НДС | 35,02 | 5 691,38 | - | - |
| с 01 января 2020 года по 30 июня 2023 года | | | | |
| Прочие потребители, без НДС | 29,18 | 4 742,82 | - | - |
| Население, с НДС | 35,02 | 5 691,38 | - | - |
| с 01 июля 2020 года по 31 декабря 2023 года | | | | |
| Прочие потребители, без НДС | 29,85 | 4 887,55 | - | - |
| Население, с НДС | 35,82 | 5 865,06 | - | - |

Примечания:

1. Компонент на теплоноситель установлен постановлением департамента по тарифам Приморского края от 20 декабря 2018 года № 70/1 «Об утверждении производственных программ и об установлении долгосрочных параметров регулирования и тарифов на питьевую воду и водоотведение для потребителей краевого государственного унитарного предприятия «Приморский водоканал», находящихся на территориях муниципальных образований Приморского края».

2. Население Приморского края и потребители, приравненные к населению Приморского края, рассчитываются за тепловую энергию в соответствии с Законом Приморского края от 19 июня 2015 года № 640-КЗ «О льготном тарифе на тепловую энергию (мощность) и максимальном уровне розничных цен на сжиженный газ, реализуемый из групповых газовых резервуарных установок для бытовых нужд населения, на территории Приморского края и о внесении изменений в закон Приморского края «О защите прав граждан в жилищно-коммунальной сфере» по льготному тарифу на тепловую энергию (мощность), установленному департаментом по тарифам Приморского края.

Директор
департамента по тарифам
Приморского края В.А. Малюшицкий

ДЕПАРТАМЕНТ ПО ТАРИФАМ ПРИМОРСКОГО КРАЯ

## ПОСТАНОВЛЕНИЕ № 67/5

26 декабря 2019 года г. Владивосток

### О внесении изменений в постановление департамента по тарифам Приморского края от 30 декабря 2016 года № 77/7 «Об установлении долгосрочных параметров регулирования деятельности территориальных сетевых организаций Приморского края на период с 2017 по 2021 годы»

В соответствии с Федеральным законом от 26 марта 2003 года № 35-ФЗ «Об электроэнергетике», постановлением Правительства Российской Федерации от 29 декабря 2011 года № 1178 «О ценообразовании в области регулируемых цен (тарифов) в электроэнергетике», на основании решения правления департамента по тарифам Приморского края от 26 декабря 2019 года № 69 департамент по тарифам Приморского края

ПОСТАНОВЛЯЕТ:

1. Внести изменения в приложение № 1 «Долгосрочные параметры регулирования для территориальных сетевых организаций Приморского края на период с 2017 по 2021 годы, в отношении которых тарифы на услуги по передаче электрической энергии устанавливаются на основе долгосрочных параметров регулирования деятельности территориальных сетевых организаций» к постановлению департамента по тарифам Приморского края от 30 декабря 2016 года № 77/7 «Об установлении долгосрочных параметров регулирования деятельности территориальных сетевых организаций Приморского края на период с 2017 по 2021 годы» (в редакции постановлений департамента по тарифам Приморского края от 27 декабря 2017 года № 77/7, от 06 июля 2018 года № 33/3, от 26 декабря 2018 года № 72/9) (далее – постановление), изложив его в новой редакции (прилагается).

2. Внести изменения в приложение № 2 «Необходимая валовая выручка территориальных сетевых организаций Приморского края на долгосрочный период регулирования с 2017 по 2021 годы (без учета оплаты потерь))» к постановлению, изложив его в новой редакции (прилагается).

3. Настоящее постановление вступает в силу с 01 января 2020 года.

*Директор департамента по тарифам Приморского края В.А. Малюшицкий*

Приложение № 1
к постановлению
департамента по тарифам Приморского края
от 26 декабря 2019 года № 67/5

Приложение № 1
к постановлению
департамента по тарифам Приморского края
от 30 декабря 2016 года № 77/7

### Долгосрочные параметры регулирования для территориальных сетевых организаций Приморского края на период с 2017 по 2021 годы, в отношении которых тарифы на услуги по передаче электрической энергии устанавливаются на основе долгосрочных параметров регулирования деятельности территориальных сетевых организаций

| № п/п | Наименование сетевой организации в субъекте Российской Федерации | Год | Базовый уровень подконтрольных расходов | Индекс эффективности подконтрольных расходов | Коэффициент эластичности подконтрольных расходов по количеству активов | Величина технологического расхода (потерь) электрической энергии (уровень потерь) | | | | Уровень надежности реализуемых товаров (услуг) | Уровень качества реализуемых товаров (услуг) | |
|---|---|---|---|---|---|---|---|---|---|---|---|---|
| | | | | | | | | | | | Показатель уровня качества осуществляемого технологического присоединения | Показатель уровня качества обслуживания потребителей услуг |
| | | | млн. руб. | % | % | ВН | СНІ | СНІІ | НН | | | |
| 1 | 2 | 3 | 4 | 5 | 6 | 7 | 8 | 9 | 10 | 11 | 12 | 13 |
| 1. | ООО «Артемовская электросетевая компания» | 2017 | 89,84 | 1,0 | 75,0 | | 0,810 | 3,83 | 14,49 | 0,0226 | 1,0000 | 1,1749 |
| | | 2018 | x | 1,0 | 75,0 | | 0,086 | 4,85 | 12,76 | 0,0223 | 1,0000 | 1,1572 |
| | | 2019 | x | 1,0 | 75,0 | | 0,440 | 2,320 | 14,29 | 0,0219 | 1,0000 | 1,1399 |
| | | 2020 | x | 1,0 | 75,0 | | 0,440 | 2,320 | 14,29 | 0,0216 | 1,0000 | 1,1228 |
| | | 2021 | x | 1,0 | 75,0 | | 0,440 | 2,320 | 14,29 | 0,0213 | 1,0000 | 1,1059 |
| 2. | АО «Электробытсервис» | 2017 | 28,81 | 1,0 | 75,0 | - | - | 14,36 | 14,36 | 0,0582 | 1,0000 | 1,0102 |
| | | 2018 | x | 1,0 | 75,0 | - | - | 14,36 | 14,36 | 0,0573 | 1,0000 | 1,0102 |
| | | 2019 | x | 1,0 | 75,0 | - | - | 14,32 | 14,32 | 0,0565 | 1,0000 | 1,0102 |
| | | 2020 | x | 1,0 | 75,0 | - | - | 14,10 | 14,10 | 0,0556 | 1,0000 | 1,0102 |
| | | 2021 | x | 1,0 | 75,0 | - | - | 14,10 | 14,10 | 0,0548 | 1,0000 | 1,0102 |
| 3. | АО «Спасскцемент» | 2017 | 1,22 | 1,0 | 75,0 | 6,47 | 6,47 | 6,47 | 6,47 | 0,0375 | 1,0000 | 1,9400 |
| | | 2018 | x | 1,0 | 75,0 | 6,44 | 6,44 | 6,44 | 6,44 | 0,0369 | 1,0000 | 1,9400 |
| | | 2019 | x | 1,0 | 75,0 | 3,49 | 6,52 | 0,47 | 2,55 | 0,0364 | 1,0000 | 1,9400 |
| | | 2020 | x | 1,0 | 75,0 | 3,49 | 6,52 | 0,47 | 2,55 | 0,0358 | 1,0000 | 1,9400 |
| | | 2021 | x | 1,0 | 75,0 | 3,49 | 6,52 | 0,47 | 2,55 | 0,0353 | 1,0000 | 1,9400 |
| 4. | ООО «Территориальная энергосетевая компания» | 2017 | 138,21 | 1,0 | 75,0 | - | - | 13,4 | 13,4 | 0,1359 | 1,0000 | 1,1289 |
| | | 2018 | x | 1,0 | 75,0 | - | - | 13,71 | 13,71 | 0,1339 | 1,0000 | 1,1120 |
| | | 2019 | x | 1,0 | 75,0 | - | - | 4,17 | 12,64 | 0,1319 | 1,0000 | 1,0953 |
| | | 2020 | x | 1,0 | 75,0 | - | - | 4,17 | 12,64 | 0,1299 | 1,0000 | 1,0789 |
| | | 2021 | x | 1,0 | 75,0 | - | - | 4,17 | 12,64 | 0,1279 | 1,0000 | 1,0627 |

*Директор департамента по тарифам Приморского края В.А. Малюшицкий*

Приложение № 2
к постановлению
департамента по тарифам Приморского края
от 26 декабря 2019 года № 67/5

Приложение № 2
к постановлению
департамента по тарифам Приморского края
от 30 декабря 2016 года № 77/7

### Необходимая валовая выручка территориальных сетевых организаций Приморского края на долгосрочный период регулирования с 2017 по 2021 годы (без учета оплаты потерь)

| № п/п | Наименование сетевой организации в субъекте Российской Федерации | Год | НВВ сетевых организаций без учета оплаты потерь |
|---|---|---|---|
| | | | тыс. руб. |
| 1. | ООО «Артемовская электросетевая компания» | 2017 | 146 387,11 |
| | | 2018 | 183 401,07 |
| | | 2019 | 194 859,01 |
| | | 2020 | 206 624,46 |
| | | 2021 | 210 087,28 |
| 2. | АО «Электробытсервис» | 2017 | 38 426,40 |
| | | 2018 | 40 066,73 |
| | | 2019 | 41 206,76 |
| | | 2020 | 42 070,98 |
| | | 2021 | 42 026,09 |
| 3. | АО «Спасскцемент» | 2017 | 5 556,75 |
| | | 2018 | 4 818,97 |
| | | 2019 | 9 090,79 |
| | | 2020 | 9 628,75 |
| | | 2021 | 10 203,24 |
| 4. | ООО «Территориальная энергосетевая компания» | 2017 | 229 172,38 |
| | | 2018 | 249 329,54 |
| | | 2019 | 267 070,78 |
| | | 2020 | 274 138,38 |
| | | 2021 | 279 435,08 |

*Директор департамента по тарифам Приморского края В.А. Малюшицкий*

ДЕПАРТАМЕНТ ПО ТАРИФАМ ПРИМОРСКОГО КРАЯ

## ПОСТАНОВЛЕНИЕ № 67/6

26 декабря 2019 года г. Владивосток

### О внесении изменений в постановление департамента по тарифам Приморского края от 27 декабря 2017 года № 77/9 «Об установлении долгосрочных параметров регулирования деятельности территориальных сетевых организаций Приморского края на период с 2018 по 2022 годы»

В соответствии с Федеральным законом от 26 марта 2003 года № 35-ФЗ «Об электроэнергетике», постановлением Правительства Российской Федерации от 29 декабря 2011 года № 1178 «О ценообразовании в области регулируемых цен (тарифов) в электроэнергетике» и на основании решения правления департамента по тарифам Приморского края от 26 декабря 2019 года № 69 департамент по тарифам Приморского края

ПОСТАНОВЛЯЕТ:

1. Внести изменения в приложение № 1 «Долгосрочные параметры регулирования для территориальных сетевых организаций Приморского края на период с 2018 по 2022 годы, в отношении которых тарифы на услуги по передаче электрической энергии устанавливаются на основе долгосрочных параметров регулирования деятельности территориальных сетевых организаций» к постановлению департамента по тарифам Приморского края от 27 декабря 2017 года № 77/9 «Об установлении долгосрочных параметров регулирования деятельности территориальных сетевых организаций Приморского края на период с 2018 по 2022 годы» (в редакции постановлений департамента по тарифам Приморского края от 17 января 2018 года № 3/6, от 28 февраля 2018 года № 10/2, от 20 июня 2018 года № 28/1, от 26 декабря 2018 года № 72/11, от 23 января 2019 года № 2/1, от 20 февраля 2019 года № 7/3) (далее – постановление), изложив его в новой редакции (прилагается).

2. Внести изменения в приложение № 2 «Необходимая валовая выручка территориальных сетевых организаций Приморского края на долгосрочный период регулирования с 2018 по 2022 годы (без учета оплаты потерь))» к постановлению, изложив его в новой редакции (прилагается).

3. Настоящее постановление вступает в силу с 01 января 2020 года.

*Директор департамента по тарифам Приморского края В.А. Малюшицкий*

Приложение № 1
к постановлению
департамента по тарифам Приморского края
от 26 декабря 2019 года № 67/6

Приложение № 1
к постановлению
департамента по тарифам Приморского края
от 27 декабря 2017 года № 77/9

**Долгосрочные параметры регулирования для территориальных сетевых организаций Приморского края на период с 2018 по 2022 годы, в отношении которых тарифы на услуги по передаче электрической энергии устанавливаются на основе долгосрочных параметров регулирования деятельности территориальных сетевых организаций**

| № п/п | Наименование сетевой организации в субъекте Российской Федерации | Год | Базовый уровень подконтрольных расходов | Индекс эффективности подконтрольных расходов | Коэффициент эластичности подконтрольных расходов по количеству активов | Уровень потерь электрической энергии при ее передаче по электрическим сетям | Показатель средней продолжительности прекращений передачи электрической энергии на точку поставки | Показатель средней частоты прекращений передачи электрической энергии на точку поставки | Показатель уровня качества оказываемых услуг |
|---|---|---|---|---|---|---|---|---|---|
| | | | млн. руб. | % | % | % | час. | шт. | |
| 1 | 2 | 3 | 4 | 5 | 6 | 7 | 8 | 9 | 10 |
| 1. | АО «Дальневосточная распределительная сетевая компания» | 2018 | 2 208,03 | 2 | 75 | 6,35 | 5,4005 | 2,9695 | 1,0000 |
| | | 2019 | × | 2 | 75 | 6,35 | 5,2455 | 2,7349 | 1,0000 |
| | | 2020 | × | 2 | 75 | 6,35 | 5,0950 | 2,5188 | 1,0000 |
| | | 2021 | × | 2 | 75 | × | 4,9487 | 2,3198 | 1,0000 |
| | | 2022 | × | 2 | 75 | × | 4,8067 | 2,1366 | 1,0000 |

*Директор департамента по тарифам Приморского края В.А. Малюшицкий*

Приложение № 2
к постановлению
департамента по тарифам Приморского края
от 26 декабря 2019 года № 67/6

Приложение № 2
к постановлению
департамента по тарифам Приморского края
от 27 декабря 2017 года № 77/9

**Необходимая валовая выручка территориальных сетевых организаций Приморского края на долгосрочный период регулирования с 2018 по 2022 годы (без учета оплаты потерь)**

| № п/п | Наименование Сетевой организации в субъекте Российской Федерации | Год | НВВ сетевых организаций без учета оплаты потерь |
|---|---|---|---|
| | | | тыс. руб. |
| 1. | АО «Дальневосточная распределительная сетевая компания» | 2018 | 6 917 509,20 |
| | | 2019 | 6 971 185,83 |
| | | 2020 | 7 219 383,53 |
| | | 2021 | 7 238 833,96 |
| | | 2022 | 7 430 643,73 |

*Директор департамента по тарифам Приморского края В.А. Малюшицкий*

ДЕПАРТАМЕНТ ПО ТАРИФАМ ПРИМОРСКОГО КРАЯ

## ПОСТАНОВЛЕНИЕ № 67/7

26 декабря 2019 года г. Владивосток

**О внесении изменений в постановление департамента по тарифам Приморского края от 26 декабря 2018 года № 72/13 «Об установлении долгосрочных параметров регулирования деятельности территориальных сетевых организаций Приморского края на период с 2019 по 2021 годы»**

В соответствии с Федеральным законом от 26 марта 2003 года № 35-ФЗ «Об электроэнергетике», постановлением Правительства Российской Федерации от 29 декабря 2011 года № 1178 «О ценообразовании в области регулируемых цен (тарифов) в электроэнергетике», на основании решения правления департамента по тарифам Приморского края от26декабря 2019 года №69 департамент по тарифам Приморского края

ПОСТАНОВЛЯЕТ:

1. Внести изменения в приложение № 1 «Долгосрочные параметры регулирования для территориальных сетевых организаций Приморского края на период с 2019 по 2021 годы, в отношении которых тарифы на услуги по передаче электрической энергии устанавливаются на основе долгосрочных параметров регулирования деятельности территориальных сетевых организаций» к постановлению департамента по тарифам Приморского края от 26 декабря 2018 года № 72/13 «Об установлении долгосрочных параметров регулирования деятельности территориальных сетевых организаций Приморского края на период с 2019 по 2021 годы»(в редакции постановлений департамента по тарифам Приморского края от 16 января 2019 года № 1/5, от 24 октября 2019 года № 48/2) (далее – постановление), изложив его в новой редакции (прилагается).

2. Внести изменения в приложение № 2 «Необходимая валовая выручка территориальных сетевых организаций Приморского края на долгосрочный период регулирования с 2019 по 2021 годы (без учета оплаты потерь))»к постановлению, изложив его в новой редакции (прилагается).

3. Настоящее постановление вступает в силу с 01 января 2020 года.

*Директор департамента по тарифам Приморского края В.А. Малюшицкий*

Приложение № 1
к постановлению
департамента по тарифам Приморского края
от 26 декабря 2019 года № 67/7

Приложение № 1
к постановлению
департамента по тарифам Приморского края
от 26декабря 2018 года № 72/13

**Долгосрочные параметры регулирования для территориальных сетевых организаций Приморского края на период с 2019по 2021 годы, в отношении которых тарифы на услуги по передаче электрической энергии устанавливаются на основе долгосрочных параметров регулирования деятельности территориальных сетевых организаций**

| № п/п | Наименование сетевой организации в субъекте Российской Федерации | Год | Базовый уровень подконтрольных расходов | Индекс эффективности подконтрольных расходов | Коэффициент эластичности подконтрольных расходов по количеству активов | Уровень потерь электрической энергии при ее передаче по электрическим сетям | Показатель средней продолжительности прекращений передачи электрической энергии на точку поставки | Показатель средней частоты прекращений передачи электрической энергии на точку поставки | Показатель уровня качества оказываемых услуг |
|---|---|---|---|---|---|---|---|---|---|
| | | | млн. руб. | % | % | % | час | шт | |
| 1 | 2 | 3 | 4 | 5 | 6 | 7 | 8 | 9 | 10 |
| 1 | ООО «Дальнереченская электросетевая компания» | 2019 | 67,94 | 1,0 | 75,0 | 16,53 | 5,85076 | 1,00795 | 1,0000 |
| | | 2020 | x | 1,0 | 75,0 | 16,53 | 4,74157 | 0,84560 | 1,0000 |
| | | 2021 | x | 1,0 | 75,0 | x | 3,84266 | 0,70940 | 1,0000 |
| 2 | ООО «Дальневосточные электрические сети» | 2019 | 25,24 | 1,0 | 75,0 | 4,33 | 2,33098 | 0,78503 | 1,0000 |
| | | 2020 | x | 1,0 | 75,0 | 4,33 | 1,81891 | 0,59591 | 1,0000 |
| | | 2021 | x | 1,0 | 75,0 | x | 1,41933 | 0,45235 | 1,0000 |
| 3 | ООО «Электросеть Восточная» | 2019 | 3,28 | 1,0 | 75,0 | 16,00 | 2,33098 | 0,78503 | 1,0000 |
| | | 2020 | x | 1,0 | 75,0 | 16,00 | 1,81891 | 0,59591 | 1,0000 |
| | | 2021 | x | 1,0 | 75,0 | x | 1,41933 | 0,45235 | 1,0000 |

*Директор департамента по тарифам Приморского края В.А. Малюшицкий*

Приложение № 2
к постановлению
департамента по тарифам Приморского края
от 26 декабря 2019 года № 67/7

Приложение № 2
к постановлению
департамента по тарифам Приморского края
от 26 декабря 2018 года № 72/13

**Необходимая валовая выручка территориальных сетевых организаций Приморского края на долгосрочный период регулирования с 2019по 2021 годы (без учета оплаты потерь)**

| № п/п | Наименование сетевой организации в субъекте Российской Федерации | Год | НВВ сетевых организаций без учета оплаты потерь |
|---|---|---|---|
| | | | тыс. руб. |
| 1 | ООО «Дальнереченская электросетевая компания» | 2019 | 129224,63 |
| | | 2020 | 134007,95 |
| | | 2021 | 135022,52 |
| 2 | ООО «Дальневосточные электрические сети» | 2019 | 43 756,56 |
| | | 2020 | 71 375,54 |
| | | 2021 | 71 515,36 |
| 3 | ООО «Электросеть Восточная» | 2019 | 7207,58 |
| | | 2020 | 6991,13 |
| | | 2021 | 5783,06 |

*Директор департамента по тарифам Приморского края В.А. Малюшицкий*

ДЕПАРТАМЕНТ ПО ТАРИФАМ ПРИМОРСКОГО КРАЯ

## ПОСТАНОВЛЕНИЕ № 67/8

26 декабря 2019 года г. Владивосток

**О внесении изменений в постановление департамента по тарифам Приморского края от 26 декабря 2018 года № 72/12 «Об установлении долгосрочных параметров регулирования деятельности территориальных сетевых организаций Приморского края на период с 2019 по 2023 годы»**

В соответствии с Федеральным законом от 26 марта 2003 года № 35-ФЗ «Об электроэнергетике», постановлением Правительства Российской Федерации от 29 декабря 2011 года № 1178 «О ценообразовании в области регулируемых цен (тарифов) в электроэнергетике», на основании решения правления департамента по тарифам Приморского края от26декабря 2019 года №69департамент по тарифам Приморского края

ПОСТАНОВЛЯЕТ:

1. Внести изменения в приложение № 1 «Долгосрочные параметры регулирования для территориальных сетевых организаций Приморского края на период с 2019 по 2023 годы, в отношении которых тарифы на услуги по передаче электрической энергии устанавливаются на основе долгосрочных параметров регулирования деятельности территориальных сетевых организаций» к постановлению департамента по тарифам Приморского края от 26 декабря 2018 года № 72/2«Об установлении долгосрочных параметров регулирования деятельности территориальных сетевых организаций Приморского края на период с 2019 по 2023 годы»(далее – постановление), изложив его в новой редакции (прилагается).

2. Внести изменения в приложение № 2 «Необходимая валовая выручка территориальных сетевых организаций Приморского края на долгосрочный период регулирования с 2019 по 2023 годы (без учета оплаты потерь))»к постановлению, изложив его в новой редакции (прилагается).

3. Настоящее постановление вступает в силу с 01 января 2020 года.

*Директор департамента по тарифам Приморского края В.А. Малюшицкий*

Приложение № 1
к постановлению
департамента по тарифам Приморского края
от 26 декабря 2019 года № 67/8

Приложение № 1
к постановлению
департамента по тарифам Приморского края
от 26декабря 2018 года № 72/12

**Долгосрочные параметры регулирования для территориальных сетевых организаций Приморского края на период с 2019по 2023 годы, в отношении которых тарифы на услуги по передаче электрической энергии устанавливаются на основе долгосрочных параметров регулирования деятельности территориальных сетевых организаций**

| № п/п | Наименование сетевой организации в субъекте Российской Федерации | Год | Базовый уровень подконтрольных расходов | Индекс эффективности подконтрольных расходов | Коэффициент Эластичности подконтрольных расходов по количеству активов | Уровень потерь электрической энергии при ее передаче по электрическим сетям | Показатель средней продолжительности прекращений передачи электрической энергии на точку поставки | Показатель средней частоты прекращений передачи электрической энергии на точку поставки | Показатель уровня качества оказываемых услуг |
|---|---|---|---|---|---|---|---|---|---|
| | | | млн. руб. | % | % | % | час. | шт. | |
| 1 | 2 | 3 | 4 | 5 | 6 | 7 | 8 | 9 | 10 |
| 1 | ПАО «Аскольд» | 2019 | 3,94 | 2,0 | 75,0 | 1,18 | 0,0000 | 0,0000 | 1,00 |
| | | 2020 | x | 2,0 | 75,0 | x | 0,0000 | 0,0000 | 1,00 |
| | | 2021 | x | 2,0 | 75,0 | x | 0,0000 | 0,0000 | 1,00 |
| | | 2022 | x | 2,0 | 75,0 | x | 0,0000 | 0,0000 | 1,00 |
| | | 2023 | x | 2,0 | 75,0 | x | 0,0000 | 0,0000 | 1,00 |

*Директор департамента по тарифам Приморского края В.А. Малюшицкий*

Приложение № 2
к постановлению
департамента по тарифам Приморского края
от 26 декабря2019 года № 67/8

Приложение № 2
к постановлению
департамента по тарифам Приморского края
от 26 декабря2018 года № 72/12

**Необходимая валовая выручка территориальных сетевых организаций Приморского края на долгосрочный период регулирования с 2019по 2023 годы (без учета оплаты потерь)**

| № п/п | Наименование сетевой организации в субъекте Российской Федерации | Год | НВВ сетевых организаций без учета оплаты потерь |
|---|---|---|---|
| | | | тыс. руб. |
| 1 | ПАО «Аскольд» | 2019 | 6 406,04 |
| | | 2020 | 6 410,56 |
| | | 2021 | 6 649,48 |
| | | 2022 | 6 748,62 |
| | | 2023 | 6 849,66 |

*Директор департамента по тарифам Приморского края В.А. Малюшицкий*

ДЕПАРТАМЕНТ ПО ТАРИФАМ ПРИМОРСКОГО КРАЯ

# ПОСТАНОВЛЕНИЕ № 67/9

26 декабря 2019 года г. Владивосток

## Об установлении долгосрочных параметров регулирования деятельности территориальных сетевых организаций Приморского края на период с 2020 по 2024 годы

В соответствии с Федеральным законом от 26 марта 2003 года № 35-ФЗ «Об электроэнергетике», постановлением Правительства Российской Федерации от 29 декабря 2011 года № 1178 «О ценообразовании в области регулируемых цен (тарифов) в электроэнергетике», на основании решения правления департамента по тарифам Приморского края от26декабря 2019 года №69департамент по тарифам Приморского края

ПОСТАНОВЛЯЕТ:

1. Установить долгосрочные параметры регулирования для территориальных сетевых организацийПриморского края на период с 2020 по 2024 годы, в отношении которых тарифы на услугипо передаче электрической энергии устанавливаются на основедолгосрочных параметров регулирования деятельноститерриториальных сетевых организаций, согласно приложению № 1.

2. Определить необходимую валовую выручку территориальных сетевых организаций на долгосрочный период регулирования (без учета оплаты потерь) согласно приложению № 2.

3. Настоящее постановление вступает в силу с 01 января 2020 года.

*Директор департамента по тарифам Приморского края В.А. Малюшицкий*

Приложение № 1
к постановлению
департамента по тарифам Приморского края
от 26 декабря 2019 года № 67/9

### Долгосрочные параметры регулирования для территориальных сетевых организаций Приморского края на период с 2020 по 2024 годы, в отношении которых тарифы на услуги по передаче электрической энергии устанавливаются на основе долгосрочных параметров регулирования деятельности территориальных сетевых организаций

| № п/п | Наименование сетевой организации в субъекте Российской Федерации | Год | Базовый уровень подконтрольных расходов | Индекс эффектив- ности подконтроль-ных расходов | Коэффициент эластичности подконтроль-ных расходов по количеству активов | Уровень потерь электрической энергии при ее передаче по электрическим сетям | Показатель средней продолжи-тель-ности прекращений передачи электрической энергии на точку поставки | Показатель средней частоты прекращений передачи электрической энергии на точку поставки | Показатель уровня качества оказываемых услуг |
|---|---|---|---|---|---|---|---|---|---|
| | | | млн. руб. | % | % | % | час. | шт. | |
| 1 | 2 | 3 | 4 | 5 | 6 | 7 | 8 | 9 | 10 |
| 1 | ООО «Распределительные энергетические сети» | 2020 | 20,33 | 2 | 75,0 | 11,73 | 0,00000 | 0,00000 | 1,00000 |
| | | 2021 | x | 2 | 75,0 | x | 0,00000 | 0,00000 | 1,00000 |
| | | 2022 | x | 2 | 75,0 | x | 0,00000 | 0,00000 | 1,00000 |
| | | 2023 | x | 2 | 75,0 | x | 0,00000 | 0,00000 | 1,00000 |
| | | 2024 | x | 2 | 75,0 | x | 0,00000 | 0,00000 | 1,00000 |
| 2 | АО «Арсеньевэлектро-сервис» | 2020 | 110,02 | 3 | 75,0 | 9,15 | 1,59638 | 1,00000 | 1,00000 |
| | | 2021 | x | 3 | 75,0 | x | 1,57243 | 0,97000 | 1,00000 |
| | | 2022 | x | 3 | 75,0 | x | 1,54884 | 0,94000 | 1,00000 |
| | | 2023 | x | 3 | 75,0 | x | 1,52561 | 0,91000 | 1,00000 |
| | | 2024 | x | 3 | 75,0 | x | 1,50272 | 0,88000 | 1,00000 |
| 3 | Хорольское муниципальное унитарное предприятие электрических сетей | 2020 | 38,36 | 3 | 75,0 | 9,06 | 0,89938 | 0,89106 | 1,00000 |
| | | 2021 | x | 3 | 75,0 | x | 0,88589 | 0,87769 | 1,00000 |
| | | 2022 | x | 3 | 75,0 | x | 0,87260 | 0,86453 | 1,00000 |
| | | 2023 | x | 3 | 75,0 | x | 0,85951 | 0,85156 | 1,00000 |
| | | 2024 | x | 3 | 75,0 | x | 0,84662 | 0,83879 | 1,00000 |
| 4 | АО «Спасскэлектро-сеть» | 2020 | 88,98 | 4 | 75,0 | 12,74 | 0,39168 | 0,30149 | 1,00000 |
| | | 2021 | x | 4 | 75,0 | x | 0,38580 | 0,29697 | 1,00000 |
| | | 2022 | x | 4 | 75,0 | x | 0,38001 | 0,29251 | 1,00000 |
| | | 2023 | x | 4 | 75,0 | x | 0,37431 | 0,28812 | 1,00000 |
| | | 2024 | x | 4 | 75,0 | x | 0,36870 | 0,28380 | 1,00000 |
| 5 | АО «Коммунэлектро-сервис» | 2020 | 83,50 | 4 | 75,0 | 7,23 | 0,09606 | 0,09382 | 1,00000 |
| | | 2021 | x | 4 | 75,0 | x | 0,09462 | 0,09241 | 1,00000 |
| | | 2022 | x | 4 | 75,0 | x | 0,09320 | 0,09102 | 1,00000 |
| | | 2023 | x | 4 | 75,0 | x | 0,09180 | 0,08966 | 1,00000 |
| | | 2024 | x | 4 | 75,0 | x | 0,09042 | 0,08831 | 1,00000 |
| 6 | ООО «Энергетические сети Преображения» | 2020 | 13,92 | 3 | 75,0 | 6,30 | 8,45780 | 4,88640 | 1,00000 |
| | | 2021 | x | 3 | 75,0 | x | 8,33090 | 4,81320 | 1,00000 |
| | | 2022 | x | 3 | 75,0 | x | 8,20590 | 4,74100 | 1,00000 |
| | | 2023 | x | 3 | 75,0 | x | 8,08290 | 4,66980 | 1,00000 |
| | | 2024 | x | 3 | 75,0 | x | 7,96200 | 4,60000 | 1,00000 |
| 7 | ООО «Инфраструк-тура» | 2020 | 5,57 | 2 | 75,0 | 3,98 | 0,00000 | 0,00000 | 1,00000 |
| | | 2021 | x | 2 | 75,0 | x | 0,00000 | 0,00000 | 1,00000 |
| | | 2022 | x | 2 | 75,0 | x | 0,00000 | 0,00000 | 1,00000 |
| | | 2023 | x | 2 | 75,0 | x | 0,00000 | 0,00000 | 1,00000 |
| | | 2024 | x | 2 | 75,0 | x | 0,00000 | 0,00000 | 1,00000 |
| 8 | АО «Дальневосточная ресурсоснабжающая компания» | 2020 | 174,53 | 4 | 75,0 | 12,68 | 0,66447 | 0,14833 | 1,00000 |
| | | 2021 | x | 4 | 75,0 | x | 0,65450 | 0,14611 | 1,00000 |
| | | 2022 | x | 4 | 75,0 | x | 0,64469 | 0,14391 | 1,00000 |
| | | 2023 | x | 4 | 75,0 | x | 0,63502 | 0,14175 | 1,00000 |
| | | 2024 | x | 4 | 75,0 | x | 0,62549 | 0,13963 | 1,00000 |
| 9 | ООО «Приморский лесокомбинат» | 2020 | 2,20 | 2 | 75,0 | 2,30 | 0,00000 | 0,00000 | 1,00000 |
| | | 2021 | x | 2 | 75,0 | x | 0,00000 | 0,00000 | 1,00000 |
| | | 2022 | x | 2 | 75,0 | x | 0,00000 | 0,00000 | 1,00000 |
| | | 2023 | x | 2 | 75,0 | x | 0,00000 | 0,00000 | 1,00000 |
| | | 2024 | x | 2 | 75,0 | x | 0,00000 | 0,00000 | 1,00000 |
| 10 | ООО «Энергия» | 2020 | 38,40 | 3 | 75,0 | 13,11 | 1,65871 | 0,58028 | 1,00000 |
| | | 2021 | x | 3 | 75,0 | x | 1,63383 | 0,57158 | 1,00000 |
| | | 2022 | x | 3 | 75,0 | x | 1,60932 | 0,56300 | 1,00000 |
| | | 2023 | x | 3 | 75,0 | x | 1,58518 | 0,55456 | 1,00000 |
| | | 2024 | x | 3 | 75,0 | x | 1,56140 | 0,54624 | 1,00000 |
| 11 | Октябрьское районное муниципальное унитарное предприятие электрических сетей | 2020 | 36,735 | 3 | 75,0 | 12,4 | 4,56080 | 1,00060 | 1,00000 |
| | | 2021 | x | 3 | 75,0 | x | 4,49239 | 0,98559 | 1,00000 |
| | | 2022 | x | 3 | 75,0 | x | 4,42500 | 0,97081 | 1,00000 |
| | | 2023 | x | 3 | 75,0 | x | 4,35863 | 0,95625 | 1,00000 |
| | | 2024 | x | 3 | 75,0 | x | 4,29325 | 0,94190 | 1,00000 |
| 12 | ООО «Кировская электросеть» | 2020 | 30,20 | 3 | 75,0 | 11,69 | 0,02528 | 0,01987 | 1,00000 |
| | | 2021 | x | 3 | 75,0 | x | 0,02490 | 0,01957 | 1,00000 |
| | | 2022 | x | 3 | 75,0 | x | 0,02453 | 0,01928 | 1,00000 |
| | | 2023 | x | 3 | 75,0 | x | 0,02416 | 0,01899 | 1,00000 |
| | | 2024 | x | 3 | 75,0 | x | 0,02380 | 0,01870 | 1,00000 |
| 13 | МУП «Уссурийск-Электросеть» | 2020 | 193,20 | 1 | 75,0 | 13,37 | 0,16758 | 0,08121 | 1,02190 |
| | | 2021 | x | 1 | 75,0 | x | 0,16507 | 0,07999 | 1,00657 |
| | | 2022 | x | 1 | 75,0 | x | 0,16259 | 0,07879 | 1,00000 |
| | | 2023 | x | 1 | 75,0 | x | 0,16015 | 0,07761 | 1,00000 |
| | | 2024 | x | 1 | 75,0 | x | 0,15775 | 0,07645 | 1,00000 |
| 14 | АО «МАПЭ» | 2020 | 36,08 | 4 | 75,0 | 10,94 | 2,42754 | 2,99834 | 1,00000 |
| | | 2021 | x | 4 | 75,0 | x | 2,42729 | 2,99804 | 1,00000 |
| | | 2022 | x | 4 | 75,0 | x | 2,42706 | 2,99774 | 1,00000 |
| | | 2023 | x | 4 | 75,0 | x | 2,42682 | 2,99744 | 1,00000 |
| | | 2024 | x | 4 | 75,0 | x | 2,42658 | 2,99714 | 1,00000 |
| 15 | АО «Восточный порт» | 2020 | 23,58 | 2 | 75,0 | 7,90 | 0,00000 | 0,00000 | 1,00000 |
| | | 2021 | x | 2 | 75,0 | x | 0,00000 | 0,00000 | 1,00000 |
| | | 2022 | x | 2 | 75,0 | x | 0,00000 | 0,00000 | 1,00000 |
| | | 2023 | x | 2 | 75,0 | x | 0,00000 | 0,00000 | 1,00000 |
| | | 2024 | x | 2 | 75,0 | x | 0,00000 | 0,00000 | 1,00000 |
| 16 | ООО «Коммунальные сети» | 2020 | 97,54 | 3 | 75,0 | 14,00 | 0,39578 | 0,43520 | 1,00000 |
| | | 2021 | x | 3 | 75,0 | x | 0,38984 | 0,42867 | 1,00000 |
| | | 2022 | x | 3 | 75,0 | x | 0,38400 | 0,42224 | 1,00000 |
| | | 2023 | x | 3 | 75,0 | x | 0,37824 | 0,41591 | 1,00000 |
| | | 2024 | x | 3 | 75,0 | x | 0,37256 | 0,40967 | 1,00000 |
| 17 | Дальневосточная дирекция по энерго-обеспечению – СП Трансэнерго – филиала ОАО «РЖД» | 2020 | 34,70 | 1 | 75,0 | 12,75 | 0,20948 | 0,04950 | 1,21350 |
| | | 2021 | x | 1 | 75,0 | x | 0,20634 | 0,04876 | 1,19530 |
| | | 2022 | x | 1 | 75,0 | x | 0,20324 | 0,04803 | 1,17737 |
| | | 2023 | x | 1 | 75,0 | x | 0,20019 | 0,04731 | 1,15971 |
| | | 2024 | x | 1 | 75,0 | x | 0,19719 | 0,04660 | 1,14231 |
| 18 | АО «Находкинский МТП» | 2020 | 4,88 | 4 | 75,0 | 5,00 | 0,45107 | 1,09214 | 1,00000 |
| | | 2021 | x | 4 | 75,0 | x | 0,44430 | 1,07576 | 1,00000 |
| | | 2022 | x | 4 | 75,0 | x | 0,43764 | 1,05962 | 1,00000 |
| | | 2023 | x | 4 | 75,0 | x | 0,43107 | 1,04373 | 1,00000 |
| | | 2024 | x | 4 | 75,0 | x | 0,42461 | 1,02807 | 1,00000 |
| 19 | ООО «Спасскэлектро-контроль» | 2020 | 21,01 | 4 | 75,0 | 2,88 | 0,31160 | 0,27585 | 1,00000 |
| | | 2021 | x | 4 | 75,0 | x | 0,30693 | 0,27171 | 1,00000 |
| | | 2022 | x | 4 | 75,0 | x | 0,30232 | 0,26764 | 1,00000 |
| | | 2023 | x | 4 | 75,0 | x | 0,29779 | 0,26362 | 1,00000 |
| | | 2024 | x | 4 | 75,0 | x | 0,29332 | 0,25967 | 1,00000 |
| 20 | АО «Кавалеровская электросеть» | 2020 | 67,55 | 3 | 75,0 | 8,54 | 0,73228 | 0,34842 | 1,00000 |
| | | 2021 | x | 3 | 75,0 | x | 0,72130 | 0,34319 | 1,00000 |
| | | 2022 | x | 3 | 75,0 | x | 0,71048 | 0,33805 | 1,00000 |
| | | 2023 | x | 3 | 75,0 | x | 0,69982 | 0,33298 | 1,00000 |
| | | 2024 | x | 3 | 75,0 | x | 0,68932 | 0,32798 | 1,00000 |
| 21 | МУПВ «Владивостокское предприятие электрических сетей» | 2020 | 500,33 | 2 | 75,0 | 12,58 | 2,49653 | 0,95748 | 1,00000 |
| | | 2021 | x | 2 | 75,0 | x | 2,44028 | 0,85365 | 1,00000 |
| | | 2022 | x | 2 | 75,0 | x | 2,37809 | 0,75879 | 1,00000 |
| | | 2023 | x | 2 | 75,0 | x | 2,31049 | 0,67243 | 1,00000 |
| | | 2024 | x | 2 | 75,0 | x | 2,23804 | 0,59410 | 1,00000 |
| 22 | ООО «УК ПВЭСиК» | 2020 | 4,68 | 1 | 75,0 | 6,72 | 0,00000 | 0,00000 | 1,00000 |
| | | 2021 | x | 1 | 75,0 | x | 0,00000 | 0,00000 | 1,00000 |
| | | 2022 | x | 1 | 75,0 | x | 0,00000 | 0,00000 | 1,00000 |
| | | 2023 | x | 1 | 75,0 | x | 0,00000 | 0,00000 | 1,00000 |
| | | 2024 | x | 1 | 75,0 | x | 0,00000 | 0,00000 | 1,00000 |
| 23 | АО «Оборонэнерго» филиал «Приморский» | 2020 | 353,03 | 2 | 75,0 | 8,00 | 16,36331 | 2,60256 | 1,23297 |
| | | 2021 | x | 2 | 75,0 | x | 12,76862 | 2,15026 | 1,21447 |
| | | 2022 | x | 2 | 75,0 | x | 9,96361 | 1,77657 | 1,19626 |
| | | 2023 | x | 2 | 75,0 | x | 7,77480 | 1,46782 | 1,17831 |
| | | 2024 | x | 2 | 75,0 | x | 6,06683 | 1,21273 | 1,16064 |
| 24 | ООО «Промышленные энергосети Приморского края» | 2020 | 15,00 | 3 | 75,0 | 2,59 | 0,62365 | 0,42659 | 1,00000 |
| | | 2021 | x | 3 | 75,0 | x | 0,61429 | 0,42019 | 1,00000 |
| | | 2022 | x | 3 | 75,0 | x | 0,60508 | 0,41389 | 1,00000 |
| | | 2023 | x | 3 | 75,0 | x | 0,59600 | 0,40768 | 1,00000 |
| | | 2024 | x | 3 | 75,0 | x | 0,58706 | 0,40156 | 1,00000 |

*Директор департамента по тарифам Приморского края В.А. Малюшицкий*

Приложение № 2
к постановлению
департамента по тарифам Приморского края
от 26 декабря 2019 года № 67/9

### Необходимая валовая выручка территориальных сетевых организаций Приморского края на долгосрочный период регулирования с 2020 по 2024 годы (без учета оплаты потерь)

| № п/п | Наименование сетевой организации в субъекте Российской Федерации | Год | НВВ сетевых организаций без учета оплаты потерь |
|---|---|---|---|
| | | | тыс. руб. |
| 1 | 2 | 3 | 4 |
| 1 | ООО «Распределительные энергетические сети» | 2020 | 27544,89 |
| | | 2021 | 26057,77 |
| | | 2022 | 29590,07 |
| | | 2023 | 30121,43 |
| | | 2024 | 30672,03 |
| 2 | АО «Арсеньевэлектросервис» | 2020 | 144397,95 |
| | | 2021 | 156325,12 |
| | | 2022 | 157299,01 |
| | | 2023 | 158281,47 |
| | | 2024 | 159272,58 |
| 3 | Хорольское муниципальное унитарное предприятие электрических сетей | 2020 | 38 362,79 |
| | | 2021 | 35 452,78 |
| | | 2022 | 35 755,51 |
| | | 2023 | 36 060,90 |
| | | 2024 | 36 368,98 |
| 4 | АО «Спасскэлектросеть» | 2020 | 171025,10 |
| | | 2021 | 181705,83 |
| | | 2022 | 183402,47 |
| | | 2023 | 185231,25 |
| | | 2024 | 187137,67 |
| 5 | АО «Коммунэлектросервис» | 2020 | 132601,03 |
| | | 2021 | 133941,63 |
| | | 2022 | 141191,39 |
| | | 2023 | 141453,70 |
| | | 2024 | 141728,92 |

| | | | |
|---|---|---|---|
| 6 | ООО «Энергетические сети Преображения» | 2020 | 18442,70 |
| | | 2021 | 20420,78 |
| | | 2022 | 19422,76 |
| | | 2023 | 19575,56 |
| | | 2024 | 19904,84 |
| 7 | ООО «Инфраструктура» | 2020 | 7799,57 |
| | | 2021 | 7913,14 |
| | | 2022 | 8052,92 |
| | | 2023 | 8195,39 |
| | | 2024 | 8340,59 |
| 1 | 2 | 3 | 4 |
| 8 | АО «Дальневосточная ресурсоснабжающая компания» | 2020 | 268134,52 |
| | | 2021 | 262606,22 |
| | | 2022 | 262269,01 |
| | | 2023 | 261932,34 |
| | | 2024 | 261596,22 |
| 9 | ООО «Приморский лесокомбинат» | 2020 | 2 967,63 |
| | | 2021 | 2937,13 |
| | | 2022 | 2989,73 |
| | | 2023 | 3043,35 |
| | | 2024 | 3098,00 |
| 10 | ООО «Энергия» | 2020 | 55441,93 |
| | | 2021 | 54902,56 |
| | | 2022 | 53085,63 |
| | | 2023 | 53936,41 |
| | | 2024 | 52943,95 |
| 11 | Октябрьское районное муниципальное унитарное предприятие электрических сетей | 2020 | 52307,31 |
| | | 2021 | 53035,89 |
| | | 2022 | 53377,29 |
| | | 2023 | 53982,82 |
| | | 2024 | 54484,79 |
| 12 | ООО «Кировская электросеть» | 2020 | 61873,98 |
| | | 2021 | 62863,44 |
| | | 2022 | 63364,37 |
| | | 2023 | 64444,18 |
| | | 2024 | 64554,91 |
| 13 | МУП «Уссурийск-Электросеть» | 2020 | 317618,89 |
| | | 2021 | 329100,72 |
| | | 2022 | 336116,16 |
| | | 2023 | 343339,25 |
| | | 2024 | 350776,14 |
| 14 | АО «МАПЭ» | 2020 | 56691,75 |
| | | 2021 | 58246,63 |
| | | 2022 | 58189,16 |
| | | 2023 | 58131,77 |
| | | 2024 | 58074,48 |
| 15 | АО «Восточный порт» | 2020 | 23575,73 |
| | | 2021 | 22384,46 |
| | | 2022 | 22726,41 |
| | | 2023 | 23074,93 |
| | | 2024 | 23430,14 |
| 16 | ООО «Коммунальные сети» | 2020 | 189961,51 |
| | | 2021 | 193498,74 |
| | | 2022 | 195055,86 |
| | | 2023 | 202680,76 |
| | | 2024 | 204751,19 |
| 17 | Дальневосточная дирекция по энергообеспечению – СП Трансэнерго – филиала ОАО «РЖД» | 2020 | 75688,06 |
| | | 2021 | 77302,20 |
| | | 2022 | 78618,12 |
| | | 2023 | 79975,88 |
| | | 2024 | 81376,39 |
| 18 | АО «Находкинский МТП» | 2020 | 4882,84 |
| | | 2021 | 5032,55 |
| | | 2022 | 5025,09 |
| | | 2023 | 5017,64 |
| | | 2024 | 5010,20 |
| 19 | ООО «Спасскэлектроконтроль» | 2020 | 21005,82 |
| | | 2021 | 20742,94 |
| | | 2022 | 20781,60 |
| | | 2023 | 20822,31 |
| | | 2024 | 20865,06 |
| 20 | ООО «УК ПВЭСиК» | 2020 | 4678,41 |
| | | 2021 | 4170,99 |
| | | 2022 | 4291,22 |
| | | 2023 | 4415,00 |
| | | 2024 | 4542,45 |
| 21 | МУПВ «Владивостокское предприятие электрических сетей» | 2020 | 796015,93 |
| | | 2021 | 758554,69 |
| | | 2022 | 796972,43 |
| | | 2023 | 835896,05 |
| | | 2024 | 851095,35 |
| 22 | АО «Кавалеровская электросеть» | 2020 | 101914,49 |
| | | 2021 | 104395,06 |
| | | 2022 | 104976,31 |
| | | 2023 | 105675,74 |
| | | 2024 | 106442,69 |
| 23 | АО «Оборонэнерго» филиал «Приморский» | 2020 | 604289,69 |
| | | 2021 | 547531,89 |
| | | 2022 | 551117,76 |
| | | 2023 | 559207,47 |
| | | 2024 | 567473,29 |
| 24 | ООО «Промышленные энергосети Приморского края» | 2020 | 12005,36 |
| | | 2021 | 21331,15 |
| | | 2022 | 20556,69 |
| | | 2023 | 20712,02 |
| | | 2024 | 20868,71 |

*Директор департамента по тарифам Приморского края В.А. Малюшицкий*

ДЕПАРТАМЕНТ ПО ТАРИФАМ ПРИМОРСКОГО КРАЯ

## ПОСТАНОВЛЕНИЕ № 67/10

26 декабря 2019 года г. Владивосток

### Об установлении индивидуальных тарифов на услуги по передаче электрической энергии для взаиморасчетов между сетевыми организациями Приморского края

В соответствии с Федеральным законом от 26 марта 2003 года № 35-ФЗ «Об электроэнергетике», постановлением Правительства Российской Федерации от 29 декабря 2011 года № 1178 «О ценообразовании в области регулируемых цен (тарифов) в электроэнергетике», на основании решения правления департамента по тарифам Приморского края от 26 декабря 2019 года № 69 департамент по тарифам Приморского края

ПОСТАНОВЛЯЕТ:

1. Установить с 01 января 2020 года по 31 декабря 2020 года индивидуальные тарифы на услуги по передаче электрической энергии для взаиморасчетов между сетевыми организациями Приморского края, согласно приложению.

2. Настоящее постановление вступает в силу со дня его официального опубликования.

*Директор департамента по тарифам Приморского края В.А. Малюшицкий*

Приложение
к постановлению
департамента по тарифам Приморского края
от 26 декабря 2019 года № 67/10

### Индивидуальные тарифы на услуги по передаче электрической энергии для взаиморасчетов между сетевыми организациями Приморского края с 01.01.2020 по 31.12.2020 (тарифы указываются без НДС)

| Наименование сетевых организаций | I полугодие | | | II полугодие | | |
|---|---|---|---|---|---|---|
| | Двухставочный тариф | | Одноставочный тариф | Двухставочный тариф | | Одноставочный тариф |
| | ставка за содержание электрических сетей | ставка на оплату технологического расхода (потерь) | | ставка за содержание электрических сетей | ставка на оплату технологического расхода (потерь) | |
| | руб./МВт·мес. | руб./МВт·ч | руб./кВт·ч | руб./МВт· мес. | руб./МВт·ч | руб./кВтч |
| 1 | 2 | 3 | 4 | 5 | 6 | 7 |
| АО «Дальневосточная распределительная сетевая компания» (филиал «Приморские электрические сети») – АО «Спасскцемент» | 405687,66 | 355,28 | 1,96488 | 460547,58 | 445,15 | 2,60228 |
| АО «Дальневосточная распределительная сетевая компания» (филиал «Приморские электрические сети») - АО «Спасскэлектросеть» | 1345249,81 | 826,66 | 3,82448 | 1509599,79 | 851,23 | 4,22573 |
| АО «Дальневосточная распределительная сетевая компания» (филиал «Приморские электрические сети») - АО «Находкинский МТП» | 248 627,10 | 317,03 | 2,15168 | 253 806,83 | 540,78 | 3,97079 |
| АО «Дальневосточная распределительная сетевая компания» (филиал «Приморские электрические сети») – ООО «Артемовская электросетевая компания» | 266222,92 | 335,97 | 0,81009 | 265258,01 | 338,51 | 0,81180 |
| АО «Дальневосточная распределительная сетевая компания» (филиал «Приморские электрические сети») – ООО «Дальнереченская электросетевая компания» | 1059949,99 | 621,67 | 2,52222 | 1084295,57 | 659,43 | 2,70656 |
| АО «Дальневосточная распределительная сетевая компания» (филиал «Приморские электрические сети») – ООО «Распределительные энергетические сети» | 500774,51 | 519,18 | 2,23739 | 443909,28 | 490,26 | 2,17627 |
| АО «Дальневосточная распределительная сетевая компания» (филиал «Приморские электрические сети») – Октябрьское РМУПЭС | 379649,86 | 239,78 | 1,04263 | 385598,79 | 301,49 | 1,10810 |
| АО «Дальневосточная распределительная сетевая компания» (филиал «Приморские электрические сети») – ООО «Энергия» | 414 550,10 | 284,84 | 1,16628 | 472 650,73 | 284,63 | 1,16506 |
| АО «Дальневосточная распределительная сетевая компания» (филиал «Приморские электрические сети») – ООО «Кировская электросеть» | 1188738,79 | 657,71 | 3,70417 | 1627815,56 | 658,47 | 3,63452 |
| АО «Дальневосточная распределительная сетевая компания» (филиал «Приморские электрические сети») – АО «Кавалеровская электросеть» | 555 521,52 | 155,63 | 1,14899 | 620 931,30 | 243,53 | 1,37015 |
| АО «Дальневосточная распределительная сетевая компания» (филиал «Приморские электрические сети») – АО «МАПЭ» | 496 100,21 | 223,89 | 1,25488 | 573 972,80 | 252,36 | 1,39543 |
| АО «Дальневосточная распределительная сетевая компания» (филиал «Приморские электрические сети») – ООО «УК ПВЭСиК» | 186 539,53 | 161,31 | 0,69392 | 186 539,53 | 131,19 | 0,59828 |
| АО «Дальневосточная распределительная сетевая компания» (филиал «Приморские электрические сети») – ООО «Приморский лесокомбинат» | 32 978,03 | 762,07 | 1,90347 | 39 335,50 | 722,43 | 1,94872 |
| АО «Дальневосточная распределительная сетевая компания» (филиал «Приморские электрические сети») – ООО «Территориальная энергосетевая компания» | 212 066,52 | 311,72 | 0,77622 | 248 496,97 | 342,07 | 0,84983 |
| АО «Дальневосточная распределительная сетевая компания» (филиал «Приморские электрические сети») – ООО «Инфраструктура» | 340 529,44 | 88,52 | 0,71694 | 339 993,39 | 82,65 | 0,76277 |
| АО «Дальневосточная распределительная сетевая компания» (филиал «Приморские электрические сети») – Хорольское МУПЭС | 427 621,65 | 200,22 | 0,99359 | 467 861,77 | 199,84 | 1,09285 |

| | | | | | | |
|---|---|---|---|---|---|---|
| АО «Дальневосточная распределительная сетевая компания» (филиал «Приморские электрические сети») – ООО «Спасскэлектроконтроль» | 276 363,25 | 137,58 | 1,18351 | 293 360,96 | 136,38 | 1,27439 |
| АО «Дальневосточная распределительная сетевая компания» (филиал «Приморские электрические сети») – ООО «Дальневосточные электрические сети» | 280 988,360 | 67,45 | 0,68864 | 279 142,181 | 67,00 | 0,68382 |
| АО «Дальневосточная распределительная сетевая компания» (филиал «Приморские электрические сети») – ОАО «РЖД» (филиал «Трансэнерго») | 332170,61 | 532,64 | 1,65306 | 423351,52 | 523,03 | 1,84658 |
| АО «Дальневосточная распределительная сетевая компания» (филиал «Приморские электрические сети») – ПАО «Аскольд» | 162 035,25 | 235,26 | 3,00792 | 183 438,24 | 216,63 | 3,10504 |
| АО «Дальневосточная распределительная сетевая компания» (филиал «Приморские электрические сети») - АО «Дальневосточная ресурсоснабжающая компания» | 490 872,40 | 252,50 | 1,38061 | 504 660,86 | 336,34 | 1,50343 |
| АО «Дальневосточная распределительная сетевая компания» (филиал «Приморские электрические сети») - АО «Оборонэнерго» филиал «Приморский» | 293823,11 | 288,01 | 1,22526 | 373778,16 | 282,89 | 1,46636 |
| ООО «Промышленные энергосети Приморского края» - АО «Дальневосточная распределительная сетевая компания» (филиал «Приморские электрические сети») | 175620,54 | 65,30 | 0,92143 | 266487,38 | 106,86 | 1,40256 |
| | Плательщиком по ставке на содержание электрических сетей является ООО «Промышленные энергосети Приморского края»; плательщиком по ставке на оплату технологического расхода (потерь) является ООО «Промышленные энергосети Приморского края»; плательщиком по одноставочному тарифу является ООО «Промышленные энергосети Приморского края» | | | Плательщиком по ставке на содержание электрических сетей является ООО «Промышленные энергосети Приморского края»; плательщиком по ставке на оплату технологического расхода (потерь) является ООО «Промышленные энергосети Приморского края»; плательщиком по одноставочному тарифу является ООО «Промышленные энергосети Приморского края» | | |
| АО «Электробытсервис» - АО «Дальневосточная распределительная сетевая компания» (филиал «Приморские электрические сети») | 76757,78 | 242,58 | 0,41604 | 118063,65 | 224,53 | 0,49178 |
| | Плательщиком по ставке на содержание электрических сетей является АО «Дальневосточная распределительная сетевая компания» (филиал «Приморские электрические сети»); плательщиком по ставке на оплату технологического расхода (потерь) является АО «Дальневосточная распределительная сетевая компания» (филиал «Приморские электрические сети»); плательщиком по одноставочному тарифу является АО «Дальневосточная распределительная сетевая компания» (филиал «Приморские электрические сети») | | | Плательщиком по ставке на содержание электрических сетей является АО «Дальневосточная распределительная сетевая компания» (филиал «Приморские электрические сети»); плательщиком по ставке на оплату технологического расхода (потерь) является АО «Дальневосточная распределительная сетевая компания» (филиал «Приморские электрические сети»); плательщиком по одноставочному тарифу является АО «Дальневосточная распределительная сетевая компания» (филиал «Приморские электрические сети») | | |
| АО «Коммунэлектросервис» - АО «Дальневосточная распределительная сетевая компания» (филиал «Приморские электрические сети») | 69 938,23 | 62,71 | 0,09051 | 97 289,18 | 68,55 | 0,11413 |
| | Плательщиком по ставке на содержание электрических сетей является АО «Коммунэлектросервис»; плательщиком по ставке на оплату технологического расхода (потерь) является АО «Дальневосточная распределительная сетевая компания» (филиал «Приморские электрические сети»); плательщиком по одноставочному тарифу является АО «Коммунэлектросервис» | | | Плательщиком по ставке на содержание электрических сетей является АО «Коммунэлектросервис»; плательщиком по ставке на оплату технологического расхода (потерь) является АО «Дальневосточная распределительная сетевая компания» (филиал «Приморские электрические сети»); плательщиком по одноставочному тарифу является АО «Коммунэлектросервис» | | |
| АО «Арсеньевэлектросервис» - АО «Дальневосточная распределительная сетевая компания» (филиал «Приморские электрические сети») | 126 988,87 | 98,66 | 0,17117 | 202 600,02 | 71,63 | 0,34611 |
| | Плательщиком по ставке на содержание электрических сетей является АО «Арсеньевэлектросервис»; плательщиком по ставке на оплату технологического расхода (потерь) является АО «Дальневосточная распределительная сетевая компания» (филиал «Приморские электрические сети»); плательщиком по одноставочному тарифу является АО «Арсеньевэлектросервис». | | | Плательщиком по ставке на содержание электрических сетей является АО «Арсеньевэлектросервис»; плательщиком по ставке на оплату технологического расхода (потерь) является АО «Дальневосточная распределительная сетевая компания» (филиал «Приморские электрические сети»); плательщиком по одноставочному тарифу является АО «Арсеньевэлектросервис». | | |
| ООО «Энергетические сети Преображения» - АО «Дальневосточная распределительная сетевая компания» (филиал «Приморские электрические сети») | 213 020,31 | 10,57 | 0,45500 | 227 322,69 | 13,00 | 0,47310 |
| | Плательщиком по ставке на содержание электрических сетей является ООО «Энергетические сети Преображения»; плательщиком по ставке на оплату технологического расхода (потерь) является АО «Дальневосточная распределительная сетевая компания» (филиал «Приморские электрические сети»); плательщиком по одноставочному тарифу является ООО «Энергетические сети Преображения» | | | Плательщиком по ставке на содержание электрических сетей является ООО «Энергетические сети Преображения»; плательщиком по ставке на оплату технологического расхода (потерь) является АО «Дальневосточная распределительная сетевая компания» (филиал «Приморские электрические сети»); плательщиком по одноставочному тарифу является ООО «Энергетические сети Преображения» | | |
| МУП «Уссурийск -Электросеть» - АО «Дальневосточная распределительная сетевая компания» (филиал «Приморские электрические сети») | 310 149,86 | 210,05 | 0,38485 | 350 496,89 | 186,49 | 0,47666 |
| | Плательщиком по ставке на содержание электрических сетей является МУП «Уссурийск -Электросеть»; плательщиком по ставке на оплату технологического расхода (потерь) является АО «Дальневосточная распределительная сетевая компания» (филиал «Приморские электрические сети»); плательщиком по одноставочному тарифу является МУП «Уссурийск - Электросеть» | | | Плательщиком по ставке на содержание электрических сетей является МУП «Уссурийск -Электросеть», плательщиком по ставке на оплату технологического расхода (потерь) является АО «Дальневосточная распределительная сетевая компания» (филиал «Приморские электрические сети»); плательщиком по одноставочному тарифу является МУП «Уссурийск - Электросеть» | | |
| ООО «Коммунальные сети» – АО «Дальневосточная распределительная сетевая компания» (филиал «Приморские электрические сети») | 3 147 892,78 | 1292,22 | 6,15048 | 3 643 588,63 | 1828,32 | 7,68001 |
| | Плательщиком по ставке на содержание электрических сетей является АО «Дальневосточная распределительная сетевая компания» (филиал «Приморские электрические сети»); плательщиком по ставке на оплату технологического расхода (потерь) является АО «Дальневосточная распределительная сетевая компания» (филиал «Приморские электрические сети»); плательщиком по одноставочному тарифу является АО «Дальневосточная распределительная сетевая компания» (филиал «Приморские электрические сети») | | | Плательщиком по ставке на содержание электрических сетей является АО «Дальневосточная распределительная сетевая компания» (филиал «Приморские электрические сети»); плательщиком по ставке на оплату технологического расхода (потерь) является АО «Дальневосточная распределительная сетевая компания» (филиал «Приморские электрические сети»); плательщиком по одноставочному тарифу является АО «Дальневосточная распределительная сетевая компания» (филиал «Приморские электрические сети») | | |
| АО «Восточный порт» - АО «Дальневосточная распределительная сетевая компания» (филиал «Приморские электрические сети») | 239 337,28 | 278,07 | 858,35 | 264 252,72 | 271,26 | 942,43 |
| | Плательщиком по ставке на содержание электрических сетей является АО «Восточный порт»; плательщиком по ставке на оплату технологического расхода (потерь) является АО «Дальневосточная распределительная сетевая компания» (филиал «Приморские электрические сети»); плательщиком по одноставочному тарифу является АО «Восточный порт» | | | Плательщиком по ставке на содержание электрических сетей является АО «Восточный порт»; плательщиком по ставке на оплату технологического расхода (потерь) является АО «Дальневосточная распределительная сетевая компания» (филиал «Приморские электрические сети»); плательщиком по одноставочному тарифу является АО «Восточный порт» | | |
| МУПВ «ВПЭС» - АО «Дальневосточная распределительная сетевая компания» (филиал «Приморские электрические сети») | 398164,09 | 159,45 | 0,68515 | 368124,02 | 203,63 | 0,60287 |
| | Плательщиком по ставке на содержание электрических сетей является МУПВ «ВПЭС»; плательщиком по ставке на оплату технологического расхода (потерь) является АО «Дальневосточная распределительная сетевая компания» (филиал «Приморские электрические сети»); плательщиком по одноставочному тарифу является МУПВ «ВПЭС» | | | Плательщиком по ставке на содержание электрических сетей является МУПВ «ВПЭС», плательщиком по ставке на оплату технологического расхода (потерь) является АО «Дальневосточная распределительная сетевая компания» (филиал «Приморские электрические сети»); плательщиком по одноставочному тарифу является МУПВ «ВПЭС» | | |
| ООО «Электросеть Восточная» - АО «Дальневосточная распределительная сетевая компания» (филиал «Приморские электрические сети») | 22265,16 | 270,14 | 0,31125 | 2763,45 | 270,13 | 0,27523 |
| | Плательщиком по ставке на содержание электрических сетей является АО «Дальневосточная распределительная сетевая компания» (филиал «Приморские электрические сети»); плательщиком по ставке на оплату технологического расхода (потерь) является АО «Дальневосточная распределительная сетевая компания» (филиал «Приморские электрические сети»); плательщиком по одноставочному тарифу является АО «Дальневосточная распределительная сетевая компания» (филиал «Приморские электрические сети») | | | Плательщиком по ставке на содержание электрических сетей является АО «Дальневосточная распределительная сетевая компания» (филиал «Приморские электрические сети»); плательщиком по ставке на оплату технологического расхода (потерь) является АО «Дальневосточная распределительная сетевая компания» (филиал «Приморские электрические сети»); плательщиком по одноставочному тарифу является АО «Дальневосточная распределительная сетевая компания» (филиал «Приморские электрические сети») | | |

*Директор департамента по тарифам Приморского края В.А. Малюшицкий*

ДЕПАРТАМЕНТ ПО ТАРИФАМ ПРИМОРСКОГО КРАЯ

# ПОСТАНОВЛЕНИЕ № 67/11

26 декабря 2019 года г. Владивосток

## Об установлении цен (тарифов) на электрическую энергию (мощность), поставляемую покупателям Приморского края на розничных рынках на территориях, объединенных в неценовые зоны оптового рынка, за исключением электрической энергии (мощности), поставляемой населению и приравненным к нему категориям потребителей, энергосбытовой организацией АО «Электросеть» г. Арсеньев

В соответствии с Федеральным законом от 26 марта 2003 года № 35-ФЗ «Об электроэнергетике», постановлением Правительства Российской Федерации от 29 декабря 2011 года № 1178 «О ценообразовании в области регулируемых цен (тарифов) в электроэнергетике», решением правления департамента по тарифам Приморского края от 26 декабря 2019 года № 69 департамент по тарифам Приморского края

ПОСТАНОВЛЯЕТ:

1. Установить и ввести в действие с 01 января 2020 года по 31 декабря 2020 года цены (тарифы) на электрическую энергию (мощность), поставляемую покупателям Приморского края на розничных рынках на территориях, объединенных в неценовые зоны оптового рынка, за исключением электрической энергии (мощности), поставляемой населению и приравненным к нему категориям потребителей, по договорам энергоснабжения энергосбытовой организацией АО «Электросеть» г. Арсеньев, согласно приложению.

2. Настоящее постановление вступает в силу со дня его официального опубликования.

*Директор департамента по тарифам Приморского края В.А. Малюшицкий*

Приложение
к постановлению
департамента по тарифам Приморского края
от 26 декабря 2019 года № 67/11

## Цены (тарифы) на электрическую энергию (мощность), поставляемую покупателям Приморского края на розничных рынках на территориях, объединенных в неценовые зоны оптового рынка, за исключением электрической энергии (мощности), поставляемой населению и приравненным к нему категориям потребителей, по договорам энергоснабжения энергосбытовой организацией АО «Электросеть» г. Арсеньев, на 2020 год

| № п/п | Показатель (группы потребителей с разбивкой тарифа по составляющим и дифференциацией по зонам суток) | Единица измерения | Цена (тариф) | | | | | | | |
|---|---|---|---|---|---|---|---|---|---|---|
| | | | I полугодие | | | | II полугодие | | | |
| | | | Диапазоны напряжения | | | | Диапазоны напряжения | | | |
| | | | ВН | СН-1 | СН-2 | НН | ВН | СН-1 | СН-2 | НН |
| 1 | 2 | 3 | 4 | 5 | 6 | 7 | 8 | 9 | 10 | 11 |
| | Прочие потребители (тарифы указываются без НДС) | | | | | | | | | |
| 1. | Конечная регулируемая цена для первой ценовой категории ([illegible]) | | | | | | | | | |
| | менее 670 кВт | | | | | | | | | |
| | [illegible] | | | | | | | | | |
| | [illegible] | руб./МВт·ч | 523,62 | | | | 539,32 | | | |
| | [illegible] | руб./МВт·ч | 1456,53 | 2146,90 | 2556,44 | 2825,96 | 1550,79 | 2432,59 | 2689,71 | 3076,88 |
| | от 670 кВт до 10 МВт | | | | | | | | | |
| | [illegible] | | | | | | | | | |
| | [illegible] | руб./МВт·ч | 348,77 | | | | 359,23 | | | |
| | [illegible] | руб./МВт·ч | 1456,53 | 2146,90 | 2556,44 | 2825,96 | 1550,79 | 2432,59 | 2689,71 | 3076,88 |
| | не менее 10 МВт | | | | | | | | | |
| | [illegible] | | | | | | | | | |
| | [illegible] | руб./МВт·ч | 206,10 | | | | 212,28 | | | |
| | [illegible] | руб./МВт·ч | 1456,53 | 2146,90 | 2556,44 | 2825,96 | 1550,79 | 2432,59 | 2689,71 | 3076,88 |
| 1.1 | Средневзвешенная стоимость электрической энергии (мощности), приобретаемой гарантирующим поставщиком на розничных рынках по регулируемым ценам (тарифам), приходящаяся на весь объем электрической энергии, поставляемой гарантирующим поставщиком в соответствии с утвержденным прогнозным балансом ([illegible]) | руб./МВт·ч | 32,26 | | | | 49,98 | | | |

3

| | | | | | | | | | | |
|---|---|---|---|---|---|---|---|---|---|---|
| 2. | Конечная регулируемая цена для второй ценовой категории ($Ц^{КРЦЭМ}_{2,m,d}$) | | | | | | | | | |
| | менее 670 кВт | | | | | | | | | |
| | $Ц^{КРЦЭМ}_{2,m,d} = Ц^{СВРЦЭМ}_{m,d} + Ц^{[illegible]}_{m} + Ц^{СТ}_{1,m} + Ц^{ИР}_{m} + Ц^{СН,2}_{менее\ 670\ кВт} + Ц^{СН}_{сбыт,ЭСО}$ | | | | | | | | | |
| | $Ц^{СН,2}_{менее\ 670\ кВт}$ | руб./ МВт·ч | 523,62 | | | | 539,32 | | | |
| | $Ц^{СТ}_{1,m}$ | руб./МВт·ч | 1456,53 | 2146,90 | 2556,44 | 2825,96 | 1550,79 | 2452,59 | 2689,71 | 3076,88 |
| | от 670 кВт до 10 МВт | | | | | | | | | |
| | $Ц^{КРЦЭМ}_{2,m,d} = Ц^{СВРЦЭМ}_{m,d} + Ц^{[illegible]}_{m} + Ц^{СТ}_{1,m} + Ц^{ИР}_{m} + Ц^{СН,2}_{от\ 670\ кВт\ до\ 10\ МВт} + Ц^{СН}_{сбыт,ЭСО}$ | | | | | | | | | |
| | $Ц^{СН,2}_{от\ 670\ кВт\ до\ 10\ МВт}$ | руб./ МВт·ч | 348,77 | | | | 359,23 | | | |
| | $Ц^{СТ}_{1,m}$ | руб./МВт·ч | 1456,53 | 2146,90 | 2556,44 | 2825,96 | 1550,79 | 2452,59 | 2689,71 | 3076,88 |
| | не менее 10 МВт | | | | | | | | | |
| | $Ц^{КРЦЭМ}_{2,m,d} = Ц^{СВРЦЭМ}_{m,d} + Ц^{[illegible]}_{m} + Ц^{СТ}_{1,m} + Ц^{ИР}_{m} + Ц^{СН,2}_{не\ менее\ 10\ МВт} + Ц^{СН}_{сбыт,ЭСО}$ | | | | | | | | | |
| | $Ц^{СН,2}_{не\ менее\ 10\ МВт}$ | руб./ МВт·ч | 206,10 | | | | 212,28 | | | |
| | $Ц^{СТ}_{1,m}$ | руб./МВт·ч | 1456,53 | 2146,90 | 2556,44 | 2825,96 | 1550,79 | 2452,59 | 2689,71 | 3076,88 |
| 2.1. | Средневзвешенная стоимость электрической энергии (мощности), приобретаемой гарантирующим поставщиком на розничных рынках по регулируемым ценам (тарифам), приходящаяся на весь объем электрической энергии, поставляемой | руб./МВт·ч | 32,26 | | | | 49,98 | | | |

4

| | | | | | | | | | | |
|---|---|---|---|---|---|---|---|---|---|---|
| | гарантирующим поставщиком в соответствии с утвержденным прогнозным балансом ($Ц^{РЭК,средневзвеш}_{ТЭ,m}$) | | | | | | | | | |
| 3. | Конечная регулируемая цена для третьей ценовой категории | | | | | | | | | |
| 3.1. | Ставка за электрическую энергию конечной регулируемой цены для третьей ценовой категории ($Ц^{КРЦЭМ,3}_{3,m,h}$) | | | | | | | | | |
| | менее 670 кВт | | | | | | | | | |
| | $Ц^{КРЦЭМ,3}_{3,m,h} = Ц^{СВРЦЭМ}_{m,h} + Ц^{[illegible]}_{m} + Ц^{СТ}_{1,m} + Ц^{ИР}_{m} + Ц^{СН,3}_{менее\ 670\ кВт} + Ц^{СН,3}_{сбыт,ЭСО}$ | | | | | | | | | |
| | $Ц^{СН,3}_{менее\ 670\ кВт}$ | руб./ МВт·ч | 523,62 | | | | 539,32 | | | |
| | $Ц^{СТ}_{1,m}$ | руб./МВт·ч | 1456,53 | 2146,90 | 2556,44 | 2825,96 | 1550,79 | 2452,59 | 2689,71 | 3076,88 |
| | от 670 кВт до 10 МВт | | | | | | | | | |
| | $Ц^{КРЦЭМ,3}_{3,m,h} = Ц^{СВРЦЭМ}_{m,h} + Ц^{[illegible]}_{m} + Ц^{СТ}_{1,m} + Ц^{ИР}_{m} + Ц^{СН,3}_{от\ 670\ кВт\ до\ 10\ МВт} + Ц^{СН,3}_{сбыт,ЭСО}$ | | | | | | | | | |
| | $Ц^{СН,3}_{от\ 670\ кВт\ до\ 10\ МВт}$ | руб./ МВт·ч | 348,77 | | | | 359,23 | | | |
| | $Ц^{СТ}_{1,m}$ | руб./МВт·ч | 1456,53 | 2146,90 | 2556,44 | 2825,96 | 1550,79 | 2452,59 | 2689,71 | 3076,88 |
| | не менее 10 МВт | | | | | | | | | |
| | $Ц^{КРЦЭМ,3}_{3,m,h} = Ц^{СВРЦЭМ}_{m,h} + Ц^{[illegible]}_{m} + Ц^{СТ}_{1,m} + Ц^{ИР}_{m} + Ц^{СН,3}_{не\ менее\ 10\ МВт} + Ц^{СН,3}_{сбыт,ЭСО}$ | | | | | | | | | |
| | $Ц^{СН,3}_{не\ менее\ 10\ МВт}$ | руб./ МВт·ч | 206,10 | | | | 212,28 | | | |
| | $Ц^{СТ}_{1,m}$ | руб./МВт·ч | 1456,53 | 2146,90 | 2556,44 | 2825,96 | 1550,79 | 2452,59 | 2689,71 | 3076,88 |

5

| | | | | | | | | | | |
|---|---|---|---|---|---|---|---|---|---|---|
| 3.1.1. | Средневзвешенная стоимость электрической энергии (мощности), приобретаемой гарантирующим поставщиком на розничных рынках по регулируемым ценам (тарифам), приходящаяся на весь объем электрической энергии, поставляемой гарантирующим поставщиком в соответствии с утвержденным прогнозным балансом ($Ц^{РЭК,средневзвеш}_{ТЭ,m}$) | руб./МВт·ч | 32,26 | | | | 49,98 | | | |
| 3.2. | Ставка за мощность конечной регулируемой цены для третьей ценовой категории ($Ц^{КРЦЭМ,М}_{m}$) | | | | | | | | | |
| | менее 670 кВт, от 670 кВт до 10 МВт, не менее 10 МВт | | | | | | | | | |
| | $Ц^{КРЦЭМ,М}_{m} = Ц^{СВРЦМ}_{m}$ | | | | | | | | | |
| 4. | Конечная регулируемая цена для четвертой ценовой категории ($Ц^{КРЦЭМ,3}_{3,m,h}$) | | | | | | | | | |
| 4.1. | Ставка за электрическую энергию конечной регулируемой цены для четвертой ценовой категории ($Ц^{КРЦЭМ,3}_{3,m,h}$) | | | | | | | | | |
| | менее 670 кВт | | | | | | | | | |
| | $Ц^{КРЦЭМ,3}_{3,m,h} = Ц^{СВРЦЭМ}_{m,h} + Ц^{[illegible]}_{m} + Ц^{СТ,Э}_{1,m} + Ц^{ИР}_{m} + Ц^{СН,3}_{менее\ 670\ кВт} + Ц^{СН,3}_{сбыт,ЭСО}$ | | | | | | | | | |
| | $Ц^{СН,3}_{менее\ 670\ кВт}$ | руб./ МВт·ч | 523,62 | | | | 539,32 | | | |
| | $Ц^{СТ,Э}_{1,m}$ | руб./МВт·ч | 59,46 | 133,27 | 178,44 | 482,61 | 63,10 | 144,57 | 190,29 | 502,99 |
| | от 670 кВт до 10 МВт | | | | | | | | | |
| | $Ц^{КРЦЭМ,3}_{3,m,h} = Ц^{СВРЦЭМ}_{m,h} + Ц^{[illegible]}_{m} + Ц^{СТ,Э}_{1,m} + Ц^{ИР}_{m} + Ц^{СН,3}_{от\ 670\ кВт\ до\ 10\ МВт} + Ц^{СН,3}_{сбыт,ЭСО}$ | | | | | | | | | |

6

| | | | | | | | | | | |
|---|---|---|---|---|---|---|---|---|---|---|
| | $Ц^{СН,3}_{от\ 670\ кВт\ до\ 10\ МВт}$ | руб./ МВт·ч | 348,77 | | | | 359,23 | | | |
| | $Ц^{СТ,Э}_{1,m}$ | руб./МВт·ч | 59,46 | 133,27 | 178,44 | 482,61 | 63,10 | 144,57 | 190,29 | 502,99 |
| | не менее 10 МВт | | | | | | | | | |
| | $Ц^{КРЦЭМ,3}_{3,m,h} = Ц^{СВРЦЭМ}_{m,h} + Ц^{[illegible]}_{m} + Ц^{СТ,Э}_{1,m} + Ц^{ИР}_{m} + Ц^{СН,3}_{не\ менее\ 10\ МВт} + Ц^{СН,3}_{сбыт,ЭСО}$ | | | | | | | | | |
| | $Ц^{СН,3}_{не\ менее\ 10\ МВт}$ | руб./ МВт·ч | 206,10 | | | | 212,28 | | | |
| | $Ц^{СТ,Э}_{1,m}$ | руб./МВт·ч | 59,46 | 133,27 | 178,44 | 482,61 | 63,10 | 144,57 | 190,29 | 502,99 |
| 4.1.1. | Средневзвешенная стоимость электрической энергии (мощности), приобретаемой гарантирующим поставщиком на розничных рынках по регулируемым ценам (тарифам), приходящаяся на весь объем электрической энергии, поставляемой гарантирующим поставщиком в соответствии с утвержденным прогнозным балансом ($Ц^{РЭК,средневзвеш}_{ТЭ,m}$) | руб./МВт·ч | 32,26 | | | | 49,98 | | | |
| 4.2. | Ставка за мощность конечной регулируемой цены для четвертой ценовой категории ($Ц^{КРЦЭМ,М}_{m}$) | | | | | | | | | |
| | менее 670 кВт, от 670 кВт до 10 МВт, не менее 10 МВт | | | | | | | | | |
| | $Ц^{КРЦЭМ,М}_{m} = Ц^{СВРЦМ}_{m}$ | | | | | | | | | |
| 4.3. | Ставка за мощность конечной регулируемой цены для четвертой ценовой категории, отражающая удельную величину расходов на содержание электрических сетей ($Ц^{КРЦЭМ,С}_{1,m}$) | | | | | | | | | |

7

| | | | | | | | | | | |
|---|---|---|---|---|---|---|---|---|---|---|
| | $Ц^{КРЦЭМ,С}_{1,m} = Ц^{СТ,С}_{1,m}$ | | | | | | | | | |
| | $Ц^{СТ,С}_{1,m}$ | руб./ МВт·мес | [illegible] | [illegible] | [illegible] | [illegible] | [illegible] | [illegible] | [illegible] | [illegible] |
| 5. | Конечная регулируемая цена для пятой ценовой категории | | | | | | | | | |
| 5.1. | Ставка за электрическую энергию конечной регулируемой цены для пятой ценовой категории, применяемая к фактически поставленному потребителю (покупателю) почасовому объему покупки электрической энергии в час (h) расчетного периода (m) ($Ц^{КРЦЭМ,5}_{1,m,h}$) | | | | | | | | | |
| | менее 670 кВт | | | | | | | | | |
| | $Ц^{КРЦЭМ,5}_{1,m,h} = Ц^{СВРЦЭ,план,факт}_{m,h} + Ц^{[illegible]}_{m} + Ц^{СТ}_{1,m} + Ц^{ИР}_{m} + Ц^{СН,5}_{менее\ 670\ кВт} + Ц^{СН,5}_{сбыт,ЭСО}$ | | | | | | | | | |
| | $Ц^{СН,5}_{менее\ 670\ кВт}$ | руб./ МВт·ч | 523,62 | | | | 539,32 | | | |
| | $Ц^{СТ}_{1,m}$ | руб./ МВт·ч | 1456,53 | 2146,90 | 2556,44 | 2825,96 | 1550,79 | 2452,59 | 2689,71 | 3076,88 |
| | от 670 кВт до 10 МВт | | | | | | | | | |
| | $Ц^{КРЦЭМ,5}_{1,m,h} = Ц^{СВРЦЭ,план,факт}_{m,h} + Ц^{[illegible]}_{m} + Ц^{СТ}_{1,m} + Ц^{ИР}_{m} + Ц^{СН,5}_{от\ 670\ кВт\ до\ 10\ МВт} + Ц^{СН,5}_{сбыт,ЭСО}$ | | | | | | | | | |
| | $Ц^{СН,5}_{от\ 670\ кВт\ до\ 10\ МВт}$ | руб./ МВт·ч | 348,77 | | | | 359,23 | | | |
| | $Ц^{СТ}_{1,m}$ | руб./ МВт·ч | 1456,53 | 2146,90 | 2556,44 | 2825,96 | 1550,79 | 2452,59 | 2689,71 | 3076,88 |
| | не менее 10 МВт | | | | | | | | | |
| | $Ц^{КРЦЭМ,5}_{1,m,h} = Ц^{СВРЦЭ,план,факт}_{m,h} + Ц^{[illegible]}_{m} + Ц^{СТ}_{1,m} + Ц^{ИР}_{m} + Ц^{СН,5}_{не\ менее\ 10\ МВт} + Ц^{СН,5}_{сбыт,ЭСО}$ | | | | | | | | | |
| | $Ц^{СН,5}_{не\ менее\ 10\ МВт}$ | руб./ МВт·ч | 206,10 | | | | 212,28 | | | |

8

| | | | | | | | | | | |
|---|---|---|---|---|---|---|---|---|---|---|
| | $Ц^{СТ}_{1,m}$ | руб./ МВт·ч | 1456,53 | 2146,90 | 2556,44 | 2825,96 | 1550,79 | 2452,59 | 2689,71 | 3076,88 |
| 5.1.1. | Средневзвешенная стоимость электрической энергии (мощности), приобретаемой гарантирующим поставщиком на розничных рынках по регулируемым ценам (тарифам), приходящаяся на весь объем электрической энергии, поставляемой гарантирующим поставщиком в соответствии с утвержденным прогнозным балансом ($Ц^{РЭК,средневзвеш}_{ТЭ,m}$) | руб./МВт·ч | 32,26 | | | | 49,98 | | | |
| 5.2. | Ставка за электрическую энергию конечной регулируемой цены для пятой ценовой категории, применяемая к величине превышения фактического почасового объема покупки электрической энергии над соответствующим плановым почасовым объемом потребителя (покупателя) за расчетный период (m) ($Ц^{КРЦЭМ,5}_{m,h}$) | | | | | | | | | |
| | менее 670 кВт, от 670 кВт до 10 МВт, не менее 10 МВт | | | | | | | | | |
| | $Ц^{КРЦЭМ,5}_{m,h} = Ц^{СВРЦЭ+}_{m,h}$ | | | | | | | | | |
| 5.3. | Ставка за электрическую энергию конечной регулируемой цены для пятой и шестой ценовых категорий, применяемая к величине превышения планового почасового объема покупки электрической энергии над соответствующим фактическим почасовым объемом потребителя (покупателя) в отношении часа (h), за расчетный период (m) ($Ц^{КРЦЭМ,5}_{m,h}$) | | | | | | | | | |
| | менее 670 кВт, от 670 кВт до 10 МВт, не менее 10 МВт | | | | | | | | | |
| | $Ц^{КРЦЭМ,5}_{m,h} = Ц^{СВРЦЭ-}_{m,h}$ | | | | | | | | | |
| 5.4. | Ставка за электрическую энергию конечной регулируемой цены для пятой ценовой категории, применяемая к сумме абсолютных значений разностей фактических и плановых почасовых объемов покупки электрической энергии потребителя (покупателя) за расчетный период (m) ($Ц^{КРЦЭМ,5м}_{m,h}$) | | | | | | | | | |

9

| | | | | | | | | | | |
|---|---|---|---|---|---|---|---|---|---|---|
| | менее 670 кВт, от 670 кВт до 10 МВт, не менее 10 МВт | | | | | | | | | |
| | $Ц^{КРЦЭМ,5м}_{m} = \|Ц^{[illegible]}_{m}\|$ | | | | | | | | | |
| 5.5. | Ставка за мощность конечной регулируемой цены для пятой ценовой категории ($Ц^{КРЦЭМ,М}_{m}$) | | | | | | | | | |
| | менее 670 кВт, от 670 кВт до 10 МВт, не менее 10 МВт | | | | | | | | | |
| | $Ц^{КРЦЭМ,М}_{m} = Ц^{СВРЦМ}_{m}$ | | | | | | | | | |
| 6. | Конечная регулируемая цена для шестой ценовой категории | | | | | | | | | |
| 6.1. | Ставка за электрическую энергию конечной регулируемой цены для шестой ценовой категории, применяемая к фактически поставленному потребителю (покупателю) почасовому объему покупки электрической энергии в час (h) расчетного периода (m) ($Ц^{КРЦЭМ,6}_{1,m,h}$) | | | | | | | | | |
| | менее 670 кВт | | | | | | | | | |
| | $Ц^{КРЦЭМ,6}_{1,m,h} = Ц^{СВРЦЭ,план,факт}_{m,h} + Ц^{[illegible]}_{m} + Ц^{СТ,Э}_{1,m} + Ц^{ИР}_{m} + Ц^{СН,6}_{менее\ 670\ кВт} + Ц^{СН,6}_{сбыт,ЭСО}$ | | | | | | | | | |
| | $Ц^{СН,6}_{менее\ 670\ кВт}$ | руб./ МВт·ч | 523,62 | | | | 539,32 | | | |
| | $Ц^{СТ,Э}_{1,m}$ | руб./ МВт·ч | 59,46 | 133,27 | 178,44 | 482,61 | 63,10 | 144,57 | 190,29 | 502,99 |
| | от 670 кВт до 10 МВт | | | | | | | | | |
| | $Ц^{КРЦЭМ,6}_{1,m,h} = Ц^{СВРЦЭ,план,факт}_{m,h} + Ц^{[illegible]}_{m} + Ц^{СТ,Э}_{1,m} + Ц^{ИР}_{m} + Ц^{СН,6}_{от\ 670\ кВт\ до\ 10\ МВт} + Ц^{СН,6}_{сбыт,ЭСО}$ | | | | | | | | | |
| | $Ц^{СН,6}_{от\ 670\ кВт\ до\ 10\ МВт}$ | руб./ МВт·ч | 348,77 | | | | 359,23 | | | |
| | $Ц^{СТ,Э}_{1,m}$ | руб./ МВт·ч | 59,46 | 133,27 | 178,44 | 482,61 | 63,10 | 144,57 | 190,29 | 502,99 |
| | не менее 10 МВт | | | | | | | | | |
| | $Ц^{КРЦЭМ,6}_{1,m,h} = Ц^{СВРЦЭ,план,факт}_{m,h} + Ц^{[illegible]}_{m} + Ц^{СТ,Э}_{1,m} + Ц^{ИР}_{m} + Ц^{СН,6}_{не\ менее\ 10\ МВт} + Ц^{СН,6}_{сбыт,ЭСО}$ | | | | | | | | | |

10

| | | | | | | | | | | |
|---|---|---|---|---|---|---|---|---|---|---|
| | $Ц^{СН,6}_{не\ менее\ 10\ МВт}$ | руб./ МВт·ч | 206,10 | | | | 212,28 | | | |
| | $Ц^{СТ,Э}_{1,m}$ | руб./ МВт·ч | 59,46 | 133,27 | 178,44 | 482,61 | 63,10 | 144,57 | 190,29 | 502,99 |
| 6.1.1. | Средневзвешенная стоимость электрической энергии (мощности), приобретаемой гарантирующим поставщиком на розничных рынках по регулируемым ценам (тарифам), приходящаяся на весь объем электрической энергии, поставляемой гарантирующим поставщиком в соответствии с утвержденным прогнозным балансом ($Ц^{РЭК,средневзвеш}_{ТЭ,m}$) | руб./МВт·ч | 32,26 | | | | 49,98 | | | |
| 6.2. | Ставка за электрическую энергию конечной регулируемой цены для шестой ценовой категории, применяемая к величине превышения фактического почасового объема покупки электрической энергии над соответствующим плановым почасовым объемом потребителя (покупателя) за расчетный период (m) ($Ц^{КРЦЭМ,6}_{m,h}$) | | | | | | | | | |
| | менее 670 кВт, от 670 кВт до 10 МВт, не менее 10 МВт | | | | | | | | | |
| | $Ц^{КРЦЭМ,6}_{m,h} = Ц^{СВРЦЭ+}_{m,h}$ | | | | | | | | | |
| 6.3. | Ставка за электрическую энергию конечной регулируемой цены для пятой и шестой ценовых категорий, применяемая к величине превышения планового почасового объема покупки электрической энергии над соответствующим фактическим почасовым объемом потребителя (покупателя) в отношении часа (h), за расчетный период (m) ($Ц^{КРЦЭМ,6}_{m,h}$) | | | | | | | | | |
| | менее 670 кВт, от 670 кВт до 10 МВт, не менее 10 МВт | | | | | | | | | |
| | $Ц^{КРЦЭМ,6}_{m,h} = Ц^{СВРЦЭ-}_{m,h}$ | | | | | | | | | |

11

| | | | | | | | | | | |
|---|---|---|---|---|---|---|---|---|---|---|
| 6.4. | Ставка за электрическую энергию конечной регулируемой цены для шестой ценовой категории, применяемая к сумме абсолютных значений разностей фактических и плановых почасовых объемов покупки электрической энергии потребителем (покупателем) за расчетный период (m) ($Ц_{m,h}^{КРЦ,6,М}$) | | | | | | | | | |
| | менее 670 кВт, от 670 кВт до 10 МВт, не менее 10 МВт | | | | | | | | | |
| | $Ц_m^{КРЦ,6,М} = |Ц_m^{факт,небаланс}|$ + | | | | | | | | | |
| 6.5. | Ставка за мощность конечной регулируемой цены для шестой ценовой категории ($Ц_m^{КРЦ,6,М}$) | | | | | | | | | |
| | менее 670 кВт, от 670 кВт до 10 МВт, не менее 10 МВт | | | | | | | | | |
| | $Ц_m^{КРЦ,6,М} = Ц_m^{СВРЦМ}$ + | | | | | | | | | |
| 6.6. | Ставка за мощность конечной регулируемой цены для шестой ценовой категории, отражающая удельную величину расходов на содержание электрических сетей ($Ц_{j,m}^{КРЦ,6,С}$) | | | | | | | | | |
| | $Ц_{j,m}^{КРЦ,6,С} = Ц_{j,m}^{СЕТ,С}$ + | | | | | | | | | |
| | $Ц_{j,m}^{СЕТ,С}$ | руб./МВт·мес | [illegible] | [illegible] | [illegible] | [illegible] | [illegible] | [illegible] | [illegible] | [illegible] |

Примечания:

1. Составляющие $Ц_m^{СВРЦЭМ}$, $Ц_m^{мощн,гтп}$, $Ц_m^{ИУ}$, $Ц_{сбыт,ЭСО}^{СН}$ являются переменными значениями и указываются в буквенном выражении, их числовые значения рассчитываются гарантирующими поставщиками в порядке, предусмотренном разделом XII Основных положений функционирования розничных рынков электрической энергии. Составляющие $Ц_{менее\ 670\ кВт}^{СН,ЭМ}$, $Ц_{от\ 670\ кВт\ до\ 10МВт}^{СН,ЭМ}$, $Ц_{не\ менее\ 10\ МВт}^{СН,ЭМ}$ указываются в числовом выражении. Составляющая $Ц_{j,m}^{СЕТ}$ указывается в числовом выражении.

$Ц_m^{СВРЦЭМ}$ – средневзвешенная регулируемая цена на электрическую энергию (мощность), используемая для расчета конечных регулируемых цен для первой ценовой категории за расчетный период (m), рассчитываемая гарантирующим поставщиком по формуле, предусмотренной пунктом 236 Основных положений функционирования розничных рынков электрической энергии (рублей/МВт·ч).

12

$Ц_m^{мощн,гтп}$ – цена на электрическую энергию (мощность), приобретаемую гарантирующим поставщиком на розничном рынке, значение которой определяется в отношении расчетного периода (m) гарантирующим поставщиком по формуле, предусмотренной пунктом 238 Основных положений функционирования розничных рынков электрической энергии (рублей/МВт·ч).

$Ц_{j,m}^{СЕТ}$ – дифференцированный по уровням напряжения одноставочный тариф на услуги по передаче электрической энергии с учетом стоимости нормативных технологических потерь электрической энергии в электрических сетях, определяемый органом исполнительной власти субъекта Российской Федерации в области регулирования тарифов в отношении расчетного периода (m) и j-го уровня напряжения (рублей/МВт·ч).

$Ц_m^{ИУ}$ – плата за иные услуги, оказание которых является неотъемлемой частью процесса поставки электрической энергии потребителям, которая рассчитывается организацией коммерческой инфраструктуры оптового рынка в отношении расчетного периода (m) для гарантирующего поставщика по формуле, предусмотренной пунктом 248 Основных положений функционирования розничных рынков электрической энергии (рублей/МВт·ч).

$Ц_{менее\ 670\ кВт}^{СН,ЭМ}$ - сбытовая надбавка гарантирующего поставщика, учитываемая в стоимости электрической энергии (мощности) и определяемая в отношении расчетного периода (m) для первой ценовой категории и подгруппы «потребители с максимальной мощностью энергопринимающих устройств менее 670 кВт» группы «прочие потребители» (рублей/МВт·ч).

$Ц_{от\ 670\ кВт\ до\ 10МВт}^{СН,ЭМ}$ - сбытовая надбавка гарантирующего поставщика, учитываемая в стоимости электрической энергии (мощности) и определяемая в отношении расчетного периода (m) для первой ценовой категории и подгруппы «потребители с максимальной мощностью энергопринимающих устройств от 670 до 10 МВт» группы «прочие потребители» (рублей/МВт·ч).

$Ц_{не\ менее\ 10\ МВт}^{СН,ЭМ}$ - сбытовая надбавка гарантирующего поставщика, учитываемая в стоимости электрической энергии (мощности) и определяемая в отношении расчетного периода (m) для первой ценовой категории и подгруппы «потребители с максимальной мощностью энергопринимающих устройств не менее 10 МВт» группы «прочие потребители» (рублей/МВт·ч).

$Ц_{сбыт,ЭСО}^{СН}$ – удельная величина расходов на реализацию (сбыт) электрической энергии энергосбытовой, энергоснабжающей организации, приобретающей электрическую энергию (мощность) у гарантирующего поставщика в интересах потребителя (покупателя), определенная в договоре, обеспечивающем продажу на розничном рынке электрической энергии, с таким потребителем (покупателем) (рублей/МВт·ч).

2. Составляющие $Ц_{m,z}^{СВРЦЭМ}$, $Ц_m^{мощн,гтп}$, $Ц_m^{ИУ}$ являются переменными значениями и указываются в буквенном

13

выражении, их числовые значения рассчитываются гарантирующими поставщиками в порядке, предусмотренном разделом XII Основных положений функционирования розничных рынков электрической энергии. Составляющие, $Ц_{менее\ 670\ кВт}^{СН,ЭМ}$, $Ц_{от\ 670\ кВт\ до\ 10МВт}^{СН,ЭМ}$, $Ц_{не\ менее\ 10\ МВт}^{СН,ЭМ}$ указываются в числовом выражении. Составляющая $Ц_{j,m}^{СЕТ}$ указывается в числовом выражении.

$Ц_{m,z}^{СВРЦЭМ}$ – дифференцированная по зонам суток расчетного периода средневзвешенная регулируемая цена на электрическую энергию (мощность) на оптовом рынке в зоне суток (z) расчетного периода (m), определенная коммерческим оператором оптового рынка в отношении гарантирующего поставщика и опубликованная коммерческим оператором оптового рынка на своем официальном сайте в информационно-телекоммуникационной сети «Интернет» (рублей/МВт·ч).

Интервалы тарифных зон суток (по месяцам календарного года) утверждаются Федеральной антимонопольной службой.

$Ц_m^{мощн,гтп}$ – цена на электрическую энергию (мощность), приобретаемую гарантирующим поставщиком на розничном рынке, значение которой определяется в отношении расчетного периода (m) гарантирующим поставщиком по формуле, предусмотренной пунктом 238 Основных положений функционирования розничных рынков электрической энергии (рублей/МВт·ч).

$Ц_{j,m}^{СЕТ}$ – дифференцированный по уровням напряжения одноставочный тариф на услуги по передаче электрической энергии с учетом стоимости нормативных технологических потерь электрической энергии в электрических сетях, определяемый органом исполнительной власти субъекта Российской Федерации в области регулирования тарифов в отношении расчетного периода (m) и j-го уровня напряжения (рублей/МВт·ч).

$Ц_m^{ИУ}$ – плата за иные услуги, оказание которых является неотъемлемой частью процесса поставки электрической энергии потребителям, которая рассчитывается организацией коммерческой инфраструктуры оптового рынка в отношении расчетного периода (m) для гарантирующего поставщика по формуле, предусмотренной пунктом 248 Основных положений функционирования розничных рынков электрической энергии (рублей/МВт·ч).

$Ц_{сбыт,ЭСО}^{СН}$ – удельная величина расходов на реализацию (сбыт) электрической энергии энергосбытовой, энергоснабжающей организации, приобретающей электрическую энергию (мощность) у гарантирующего поставщика в интересах потребителя (покупателя), определенная в договоре, обеспечивающем продажу на розничном рынке электрической энергии, с таким потребителем (покупателем) (рублей/МВт·ч).

3. Составляющие $Ц_{m,h}^{СВРЦЭ,БР}$, $Ц_m^{СВРЦМ}$ $Ц_m^{мощн,гтп}$, $Ц_m^{ИУ}$ являются переменными значениями и указываются в буквенном выражении, их числовые значения рассчитываются гарантирующими поставщиками в порядке, предусмотренном

14

разделом XII Основных положений функционирования розничных рынков электрической энергии. Составляющая $Ц_{j,m}^{СЕТ}$ указывается в числовом выражении.

$Ц_{m,h}^{СВРЦЭ,БР}$ – дифференцированная по часам расчетного периода регулируемая цена на электрическую энергию на оптовом рынке, определенная по результатам расчета стоимости плановых почасовых объемов производства (потребления) электрической энергии и стоимости отклонений фактического производства (потребления) электрической энергии от объемов их планового почасового производства (потребления) на оптовом рынке в отношении часа (h) расчетного периода (m) коммерческим оператором оптового рынка и опубликованная им на своем официальном сайте в информационно-телекоммуникационной сети «Интернет» (рублей/МВт·ч).

$Ц_m^{СВРЦМ}$ – средневзвешенная регулируемая цена на мощность на оптовом рынке за расчетный период (m), определенная коммерческим оператором оптового рынка в отношении гарантирующего поставщика и опубликованная коммерческим оператором оптового рынка на своем официальном сайте в информационно-телекоммуникационной сети «Интернет» (рублей/МВт).

$Ц_m^{мощн,гтп}$ – цена на электрическую энергию (мощность), приобретаемую гарантирующим поставщиком на розничном рынке, значение которой определяется в отношении расчетного периода (m) гарантирующим поставщиком по формуле, предусмотренной пунктом 238 Основных положений функционирования розничных рынков электрической энергии (рублей/МВт·ч).

$Ц_{j,m}^{СЕТ}$ – дифференцированный по уровням напряжения одноставочный тариф на услуги по передаче электрической энергии с учетом стоимости нормативных технологических потерь электрической энергии в электрических сетях, определяемый органом исполнительной власти субъекта Российской Федерации в области регулирования тарифов в отношении расчетного периода (m) и j-го уровня напряжения (рублей/МВт·ч).

$Ц_m^{ИУ}$ – плата за иные услуги, оказание которых является неотъемлемой частью процесса поставки электрической энергии потребителям, которая рассчитывается организацией коммерческой инфраструктуры оптового рынка в отношении расчетного периода (m) для гарантирующего поставщика по формуле, предусмотренной пунктом 248 Основных положений функционирования розничных рынков электрической энергии (рублей/МВт·ч).

$Ц_{сбыт,ЭСО}^{СН,Э}$ – удельная величина расходов на реализацию (сбыт) электрической энергии энергосбытовой, энергоснабжающей организации, приобретающей электрическую энергию (мощность) у гарантирующего поставщика в интересах потребителя (покупателя), определенная в договоре, обеспечивающем продажу на розничном рынке электрической энергии, с таким потребителем (покупателем) (рублей/МВт·ч).

15

4. Составляющие $Ц_{m,h}^{СВРЦЭ,БР}$, $Ц_m^{СВРЦМ}$, $Ц_m^{мощн,гтп}$, $Ц_m^{ИУ}$ являются переменными значениями и указываются в буквенном выражении, их числовые значения рассчитываются гарантирующими поставщиками в порядке, предусмотренном разделом XII Основных положений функционирования розничных рынков электрической энергии. Составляющие $Ц_{j,m}^{СЕТ,П}$ и $Ц_{j,m}^{СЕТ,С}$ указываются в числовом выражении.

$Ц_{m,h}^{СВРЦЭ,БР}$ – дифференцированная по часам расчетного периода регулируемая цена на электрическую энергию на оптовом рынке, определенная по результатам расчета стоимости плановых почасовых объемов производства (потребления) электрической энергии и стоимости отклонений фактического производства (потребления) электрической энергии от объемов их планового почасового производства (потребления) на оптовом рынке в отношении часа (h) расчетного периода (m) коммерческим оператором оптового рынка и опубликованная им на своем официальном сайте в информационно-телекоммуникационной сети «Интернет» (рублей/МВт·ч).

$Ц_m^{СВРЦМ}$ – средневзвешенная регулируемая цена на мощность на оптовом рынке за расчетный период (m), определенная коммерческим оператором оптового рынка в отношении гарантирующего поставщика и опубликованная коммерческим оператором оптового рынка на своем официальном сайте в информационно-телекоммуникационной сети «Интернет» (рублей/МВт).

$Ц_m^{мощн,гтп}$ – цена на электрическую энергию (мощность), приобретаемую гарантирующим поставщиком на розничном рынке, значение которой определяется в отношении расчетного периода (m) гарантирующим поставщиком по формуле, предусмотренной пунктом 238 Основных положений функционирования розничных рынков электрической энергии (рублей/МВт·ч).

$Ц_{j,m}^{СЕТ,П}$ – дифференцированная по уровням напряжения ставка тарифа на услуги по передаче электрической энергии, используемая для целей определения расходов на оплату нормативных потерь электрической энергии при ее передаче по электрическим сетям, определяемая органом исполнительной власти субъекта Российской Федерации в области регулирования тарифов в отношении расчетного периода (m) и j-го уровня напряжения (рублей/МВт·ч).

$Ц_{j,m}^{СЕТ,С}$ – дифференцированная по уровням напряжения ставка тарифа на услуги по передаче электрической энергии, отражающая удельную величину расходов на содержание электрических сетей, отражающая удельную величину расходов на содержание электрических сетей, определяемая органом исполнительной власти субъекта Российской Федерации в области регулирования тарифов в отношении расчетного периода (m) и j-го уровня напряжения (рублей/МВт·мес).

$Ц_m^{ИУ}$ – плата за иные услуги, оказание которых является неотъемлемой частью процесса поставки электрической

16

энергии потребителям, которая рассчитывается организацией коммерческой инфраструктуры оптового рынка в отношении расчетного периода (m) для гарантирующего поставщика по формуле, предусмотренной пунктом 248 Основных положений функционирования розничных рынков электрической энергии (рублей/МВт·ч).

5. Составляющие $Ц_{m,h}^{СВРЦЭ,план,опт}$, $Ц_m^{СВРЦМ}$, $Ц_m^{мощн,гтп}$, $Ц_m^{ИУ}$, $Ц_{m,h}^{СВРЦЭ+}$, $Ц_{m,h}^{СВРЦЭ-}$, $Ц_m^{факт,небаланс}$ являются переменными значениями и указываются в буквенном выражении, их числовые значения рассчитываются гарантирующими поставщиками в порядке, предусмотренном разделом XII Основных положений функционирования розничных рынков электрической энергии. Составляющая $Ц_{j,m}^{СЕТ}$ указывается в числовом выражении.

$Ц_{m,h}^{СВРЦЭ,план,опт}$ – дифференцированная по часам расчетного периода регулируемая цена на электрическую энергию на оптовом рынке, определенная по результатам расчета стоимости плановых почасовых объемов производства (потребления) электрической энергии на оптовом рынке в отношении часа (h) расчетного периода (m) коммерческим оператором оптового рынка и опубликованная им на своем официальном сайте в информационно-телекоммуникационной сети «Интернет» (рублей/МВт·ч).

$Ц_m^{СВРЦМ}$ – средневзвешенная регулируемая цена на мощность на оптовом рынке за расчетный период (m), определенная коммерческим оператором оптового рынка в отношении гарантирующего поставщика и опубликованная коммерческим оператором оптового рынка на своем официальном сайте в информационно-телекоммуникационной сети «Интернет» (рублей/МВт).

$Ц_m^{мощн,гтп}$ – цена на электрическую энергию (мощность), приобретаемую гарантирующим поставщиком на розничном рынке, значение которой определяется в отношении расчетного периода (m) гарантирующим поставщиком по формуле, предусмотренной пунктом 238 Основных положений функционирования розничных рынков электрической энергии (рублей/МВт·ч).

$Ц_{j,m}^{СЕТ}$ – дифференцированный по уровням напряжения одноставочный тариф на услуги по передаче электрической энергии с учетом стоимости нормативных технологических потерь электрической энергии в электрических сетях, определяемый органом исполнительной власти субъекта Российской Федерации в области регулирования тарифов в отношении расчетного периода (m) и j-го уровня напряжения (рублей/МВт·ч).

$Ц_m^{ИУ}$ – плата за иные услуги, оказание которых является неотъемлемой частью процесса поставки электрической энергии потребителям, которая рассчитывается организацией коммерческой инфраструктуры оптового рынка в отношении расчетного периода (m) для гарантирующего поставщика по формуле, предусмотренной пунктом 248 Основных положений функционирования розничных рынков электрической энергии (рублей/МВт·ч).

17

$Ц_{m,h}^{СВРЦЭ+}$ – дифференцированная по часам расчетного периода регулируемая цена на электрическую энергию на оптовом рынке, определенная по результатам расчета стоимости отклонений фактического производства (потребления) электрической энергии от объемов их планового почасового производства (потребления) в отношении объема превышения фактического потребления над плановым потреблением в час (h) расчетного периода (m) коммерческим оператором оптового рынка и опубликованная им на своем официальном сайте в информационно-телекоммуникационной сети «Интернет» (рублей/МВт·ч).

$Ц_{m,h}^{СВРЦЭ-}$ – дифференцированная по часам расчетного периода регулируемая цена на электрическую энергию на оптовом рынке, определенная по результатам расчета стоимости отклонений фактического производства (потребления) электрической энергии от объемов их планового почасового производства (потребления) в отношении объема превышения планового объема потребления над фактическим потреблением в час (h) расчетного периода (m) коммерческим оператором оптового рынка и опубликованная им на своем официальном сайте в информационно-телекоммуникационной сети «Интернет» (рублей/МВт·ч).

$Ц_m^{факт,небаланс}$ – приходящаяся на единицу электрической энергии величина разницы предварительных требований и обязательств, рассчитанных на оптовом рынке по результатам расчета стоимости отклонений фактического производства (потребления) электрической энергии от объемов их планового почасового производства (потребления), определенная для расчетного периода (m) коммерческим оператором оптового рынка и опубликованная им на своем официальном сайте в информационно-телекоммуникационной сети «Интернет» (рублей/МВт·ч).

6. Составляющие $Ц_{m,h}^{СВРЦЭ,план,опт}$, $Ц_m^{СВРЦМ}$, $Ц_m^{мощн,гтп}$, $Ц_m^{ИУ}$, $Ц_{m,h}^{СВРЦЭ+}$, $Ц_{m,h}^{СВРЦЭ-}$, $Ц_m^{факт,небаланс}$ являются переменными значениями и указываются в буквенном выражении, их числовые значения рассчитываются гарантирующими поставщиком в порядке, предусмотренном разделом XII Основных положений функционирования розничных рынков электрической энергии. Составляющие $Ц_{j,m}^{СЕТ,П}$ и $Ц_{j,m}^{СЕТ,С}$ указываются в числовом выражении.

$Ц_{m,h}^{СВРЦЭ,план,опт}$ – дифференцированная по часам расчетного периода регулируемая цена на электрическую энергию на оптовом рынке, определенная по результатам расчета стоимости плановых почасовых объемов производства (потребления) электрической энергии на оптовом рынке в отношении часа (h) расчетного периода (m) коммерческим оператором оптового рынка и опубликованная им на своем официальном сайте в информационно-телекоммуникационной сети «Интернет» (рублей/МВт·ч).

$Ц_m^{СВРЦМ}$ – средневзвешенная регулируемая цена на мощность на оптовом рынке за расчетный период (m), определенная коммерческим оператором оптового рынка в отношении гарантирующего поставщика и опубликованная

18

коммерческим оператором оптового рынка на своем официальном сайте в информационно-телекоммуникационной сети «Интернет» (рублей/МВт).

$Ц_m^{мощн,гтп}$ – цена на электрическую энергию (мощность), приобретаемую гарантирующим поставщиком на розничном рынке, значение которой определяется в отношении расчетного периода (m) гарантирующим поставщиком по формуле, предусмотренной пунктом 238 Основных положений функционирования розничных рынков электрической энергии (рублей/МВт·ч).

$Ц_{j,m}^{СЕТ,П}$ – дифференцированная по уровням напряжения ставка тарифа на услуги по передаче электрической энергии, используемая для целей определения расходов на оплату нормативных потерь электрической энергии при ее передаче по электрическим сетям, определяемая органом исполнительной власти субъекта Российской Федерации в области регулирования тарифов в отношении расчетного периода (m) и j-го уровня напряжения (рублей/МВт·ч).

$Ц_{j,m}^{СЕТ,С}$ – дифференцированная по уровням напряжения ставка тарифа на услуги по передаче электрической энергии, отражающая удельную величину расходов на содержание электрических сетей, отражающая удельную величину расходов на содержание электрических сетей, определяемая органом исполнительной власти субъекта Российской Федерации в области регулирования тарифов в отношении расчетного периода (m) и j-го уровня напряжения (рублей/МВт·мес).

$Ц_m^{ИУ}$ – плата за иные услуги, оказание которых является неотъемлемой частью процесса поставки электрической энергии потребителям, которая рассчитывается организацией коммерческой инфраструктуры оптового рынка в отношении расчетного периода (m) для гарантирующего поставщика по формуле, предусмотренной пунктом 248 Основных положений функционирования розничных рынков электрической энергии (рублей/МВт·ч).

$Ц_{m,h}^{СВРЦЭ+}$ – дифференцированная по часам расчетного периода регулируемая цена на электрическую энергию на оптовом рынке, определенная по результатам расчета стоимости отклонений фактического производства (потребления) электрической энергии от объемов их планового почасового производства (потребления) в отношении объема превышения фактического потребления над плановым потреблением в час (h) расчетного периода (m) коммерческим оператором оптового рынка и опубликованная им на своем официальном сайте в информационно-телекоммуникационной сети «Интернет» (рублей/МВт·ч).

$Ц_{m,h}^{СВРЦЭ-}$ – дифференцированная по часам расчетного периода регулируемая цена на электрическую энергию на оптовом рынке, определенная по результатам расчета стоимости отклонений фактического производства (потребления) электрической энергии от объемов их планового почасового производства (потребления) в отношении объема превышения планового объема потребления над фактическим потреблением в час (h) расчетного периода (m)

17

коммерческим оператором оптового рынка и опубликованная им на своем официальном сайте в информационно-телекоммуникационной сети «Интернет» (рублей/МВт·ч).

$Ц_{m}^{факт.небаланс}$ – приходящаяся на единицу электрической энергии величина разницы предварительных требований и обязательств, рассчитанных на оптовом рынке по результатам расчета стоимости отклонений фактического производства (потребления) электрической энергии от объемов их планового почасового производства (потребления), определенная для расчетного периода (m) коммерческим оператором оптового рынка и опубликованная им на своем официальном сайте в информационно-телекоммуникационной сети «Интернет» (рублей/МВт·ч).

7. Удельная величина расходов на реализацию (сбыт) электрической энергии $Ц^{СН}_{сбыт,ЭСО}$ энергосбытовой организации АО «Электросеть» г. Арсеньев на 1 полугодие 2020 года составляет 10,5 руб./МВт·ч, на 2 полугодие 2020 года - 13,6 руб./МВт·ч.

8. Тарифы установлены потребителям Приморского края, для которых АО «Электросеть» приобретает электрическую энергию у гарантирующего поставщика ПАО «Дальневосточная энергетическая компания».

Директор департамента по тарифам Приморского края В.А. Малюшицкий

ДЕПАРТАМЕНТ ПО ТАРИФАМ ПРИМОРСКОГО КРАЯ

# ПОСТАНОВЛЕНИЕ № 67/12

26 декабря 2019 года г. Владивосток

## Об установлении цен (тарифов) на электрическую энергию (мощность), поставляемую покупателям Приморского края на розничных рынках на территориях, объединенных в неценовые зоны оптового рынка, за исключением электрической энергии (мощности), поставляемой населению и приравненным к нему категориям потребителей по договорам энергоснабжения ООО «РН-Энерго»

В соответствии с Федеральным законом от 26 марта 2003 года № 35-ФЗ «Об электроэнергетике», постановлением Правительства Российской Федерации от 29 декабря 2011 года № 1178 «О ценообразовании в области регулируемых цен (тарифов) в электроэнергетике» и на основании решения правления департамента по тарифам Приморского края от 26 декабря 2019 года № 69 департамент по тарифам Приморского края

ПОСТАНОВЛЯЕТ:

1. Установить и ввести в действие с 1 января 2020 года по 31 декабря 2020 года цены (тарифы) на электрическую энергию (мощность), поставляемую покупателям Приморского края на розничных рынках на территориях, объединенных в неценовые зоны оптового рынка, за исключением электрической энергии (мощности), поставляемой населению и приравненным к нему категориям потребителей, по договорам энергоснабжения энергосбытовой организацией ООО «РН-Энерго», согласно приложению № 1 (прилагается).

2. Установить и ввести в действие с 1 января 2020 года по 31 декабря 2020 года цены (тарифы) на электрическую энергию (мощность), поставляемую по договорам энергоснабжения покупателям Приморского края на розничных рынках на территориях, объединенных в неценовые зоны оптового рынка, за исключением электрической энергии (мощности), поставляемой населению и приравненным к нему категориям потребителей, услуги по передаче электрической энергии (мощности) которым оказываются только с использованием объектов электросетевого хозяйства, входящих в единую национальную (общероссийскую) электрическую сеть ООО «РН-Энерго», согласно приложению № 2 (прилагается).

3. Настоящее постановление вступает в силу со дня его официального опубликования.

*Директор департамента по тарифам Приморского края В.А. Малюшицкий*

Приложение № 1
к постановлению
департамента по тарифам Приморского края
от 26 декабря 2019 года № 67/12

## Цены (тарифы) на электрическую энергию (мощность), поставляемую покупателям Приморского края на розничных рынках на территориях, объединенных в неценовые зоны оптового рынка, за исключением электрической энергии (мощности), поставляемой населению и приравненным к нему категориям потребителей, по договорам энергоснабжения ООО «РН - Энерго»,на 2020 год

| № п/п | Показатель (группы потребителей с разбивкой тарифа по составляющим и дифференциацией по зонам суток) | Единица измерения | Цена (тариф) | | | | | | | |
|---|---|---|---|---|---|---|---|---|---|---|
| | | | I полугодие | | | | II полугодие | | | |
| | | | Диапазоны напряжения | | | | Диапазоны напряжения | | | |
| | | | ВН | СН-1 | СН-2 | НН | ВН | СН-1 | СН-2 | НН |
| 1 | 2 | 3 | 4 | 5 | 6 | 7 | 8 | 9 | 10 | 11 |
| | Прочие потребители (тарифы указываются без НДС) | | | | | | | | | |
| 1. | Конечная регулируемая цена для первой ценовой категории ($Ц^{КРЦЭМ}_{1,m}$) | | | | | | | | | |
| | менее 670 кВт | | | | | | | | | |
| | $Ц^{КРЦЭМ}_{1,m} = Ц^{КРЦЭМ}_{m} + Ц^{факт.небаланс}_{m} + Ц^{ПТ}_{1,m} + Ц^{ИП}_{m} + Ц^{СН,ЭМ}_{менее 670 кВт} + Ц^{СН}_{сбыт,ЭСО}$ | | | | | | | | | |
| | $Ц^{СН,ЭМ}_{менее 670 кВт}$ | руб./МВт·ч | 523,62 | | | | 539,32 | | | |
| | $Ц^{ПТ}_{1,m}$ | руб./МВт·ч | 1456,53 | 2146,90 | 2556,44 | 2825,96 | 1550,79 | 2452,59 | 2689,71 | 3076,88 |
| | от 670 кВт до 10 МВт | | | | | | | | | |
| | $Ц^{КРЦЭМ}_{1,m} = Ц^{КРЦЭМ}_{m} + Ц^{факт.небаланс}_{m} + Ц^{ПТ}_{1,m} + Ц^{ИП}_{m} + Ц^{СН,ЭМ}_{от 670 кВт до 10 МВт} + Ц^{СН}_{сбыт,ЭСО}$ | | | | | | | | | |
| | $Ц^{СН,ЭМ}_{от 670 кВт до 10 МВт}$ | руб./МВт·ч | 348,77 | | | | 359,23 | | | |
| | $Ц^{ПТ}_{1,m}$ | руб./МВт·ч | 1456,53 | 2146,90 | 2556,44 | 2825,96 | 1550,79 | 2452,59 | 2689,71 | 3076,88 |
| | не менее 10 МВт | | | | | | | | | |
| | $Ц^{КРЦЭМ}_{1,m} = Ц^{КРЦЭМ}_{m} + Ц^{факт.небаланс}_{m} + Ц^{ПТ}_{1,m} + Ц^{ИП}_{m} + Ц^{СН,ЭМ}_{не менее 10 МВт} + Ц^{СН}_{сбыт,ЭСО}$ | | | | | | | | | |
| | $Ц^{СН,ЭМ}_{не менее 10 МВт}$ | руб./МВт·ч | 206,10 | | | | 212,28 | | | |
| | $Ц^{ПТ}_{1,m}$ | руб./МВт·ч | 1456,53 | 2146,90 | 2556,44 | 2825,96 | 1550,79 | 2452,59 | 2689,71 | 3076,88 |
| 1.1. | Средневзвешенная стоимость электрической энергии (мощности), приобретаемой гарантирующим поставщиком на розничных рынках по регулируемым ценам (тарифам), приходящаяся на весь объем электрической энергии, поставляемой гарантирующим поставщиком в соответствии с утвержденным прогнозным балансом ($S^{РЭМ,средневзв}_{ТП,m}$) | руб./МВт·ч | 32,26 | | | | 49,98 | | | |
| 2. | Конечная регулируемая цена для второй ценовой категории ($Ц^{КРЦЭМ}_{2,m,z}$) | | | | | | | | | |
| | менее 670 кВт | | | | | | | | | |
| | $Ц^{КРЦЭМ}_{2,m,z} = Ц^{КРЦЭМ}_{m,z} + Ц^{факт.небаланс}_{m} + Ц^{ПТ}_{1,m} + Ц^{ИП}_{m} + Ц^{СН,ЭМ}_{менее 670 кВт} + Ц^{СН}_{сбыт,ЭСО}$ | | | | | | | | | |
| | $Ц^{СН,ЭМ}_{менее 670 кВт}$ | руб./МВт·ч | 523,62 | | | | 539,32 | | | |
| | $Ц^{ПТ}_{1,m}$ | руб./МВт·ч | 1456,53 | 2146,90 | 2556,44 | 2825,96 | 1550,79 | 2452,59 | 2689,71 | 3076,88 |
| | от 670 кВт до 10 МВт | | | | | | | | | |
| | $Ц^{КРЦЭМ}_{2,m,z} = Ц^{КРЦЭМ}_{m,z} + Ц^{факт.небаланс}_{m} + Ц^{ПТ}_{1,m} + Ц^{ИП}_{m} + Ц^{СН,ЭМ}_{от 670 кВт до 10 МВт} + Ц^{СН}_{сбыт,ЭСО}$ | | | | | | | | | |
| | $Ц^{СН,ЭМ}_{от 670 кВт до 10 МВт}$ | руб./МВт·ч | 348,77 | | | | 359,23 | | | |
| | $Ц^{ПТ}_{1,m}$ | руб./МВт·ч | 1456,53 | 2146,90 | 2556,44 | 2825,96 | 1550,79 | 2452,59 | 2689,71 | 3076,88 |
| | не менее 10 МВт | | | | | | | | | |
| | $Ц^{КРЦЭМ}_{2,m,z} = Ц^{КРЦЭМ}_{m,z} + Ц^{факт.небаланс}_{m} + Ц^{ПТ}_{1,m} + Ц^{ИП}_{m} + Ц^{СН,ЭМ}_{не менее 10 МВт} + Ц^{СН}_{сбыт,ЭСО}$ | | | | | | | | | |
| | $Ц^{СН,ЭМ}_{не менее 10 МВт}$ | руб./МВт·ч | 206,10 | | | | 212,28 | | | |
| | $Ц^{ПТ}_{1,m}$ | руб./МВт·ч | 1456,53 | 2146,90 | 2556,44 | 2825,96 | 1550,79 | 2452,59 | 2689,71 | 3076,88 |
| 2.1. | Средневзвешенная стоимость электрической энергии (мощности), приобретаемой гарантирующим поставщиком на розничных рынках по регулируемым ценам (тарифам), приходящаяся на весь объем электрической энергии, поставляемой гарантирующим поставщиком в соответствии с утвержденным прогнозным балансом ($S^{РЭМ,средневзв}_{ТП,m}$) | руб./МВт·ч | 32,26 | | | | 49,98 | | | |
| 3. | Конечная регулируемая цена для третьей ценовой категории | | | | | | | | | |
| 3.1. | Ставка за электрическую энергию конечной регулируемой цены для третьей ценовой категории ($Ц^{КРЦЭМ,3}_{3,m,h}$) | | | | | | | | | |
| | менее 670 кВт | | | | | | | | | |
| | $Ц^{КРЦЭМ,3}_{3,m,h} = Ц^{КРЦЭ,БР}_{m,h} + Ц^{факт.небаланс}_{m} + Ц^{ПТ}_{1,m} + Ц^{ИП}_{m} + Ц^{СН,Э}_{менее 670 кВт} + Ц^{СН,Э}_{сбыт,ЭСО}$ | | | | | | | | | |
| | $Ц^{СН,Э}_{менее 670 кВт}$ | руб./МВт·ч | 523,62 | | | | 539,32 | | | |
| | $Ц^{ПТ}_{1,m}$ | руб./МВт·ч | 1456,53 | 2146,90 | 2556,44 | 2825,96 | 1550,79 | 2452,59 | 2689,71 | 3076,88 |
| | от 670 кВт до 10 МВт | | | | | | | | | |
| | $Ц^{КРЦЭМ,3}_{3,m,h} = Ц^{КРЦЭ,БР}_{m,h} + Ц^{факт.небаланс}_{m} + Ц^{ПТ}_{1,m} + Ц^{ИП}_{m} + Ц^{СН,Э}_{от 670 кВт до 10 МВт} + Ц^{СН,Э}_{сбыт,ЭСО}$ | | | | | | | | | |
| | $Ц^{СН,Э}_{от 670 кВт до 10 МВт}$ | руб./МВт·ч | 348,77 | | | | 359,23 | | | |
| | $Ц^{ПТ}_{1,m}$ | руб./МВт·ч | 1456,53 | 2146,90 | 2556,44 | 2825,96 | 1550,79 | 2452,59 | 2689,71 | 3076,88 |
| | не менее 10 МВт | | | | | | | | | |
| | $Ц^{КРЦЭМ,3}_{3,m,h} = Ц^{КРЦЭ,БР}_{m,h} + Ц^{факт.небаланс}_{m} + Ц^{ПТ}_{1,m} + Ц^{ИП}_{m} + Ц^{СН,Э}_{не менее 10 МВт} + Ц^{СН,Э}_{сбыт,ЭСО}$ | | | | | | | | | |
| | $Ц^{СН,Э}_{не менее 10 МВт}$ | руб./МВт·ч | 206,10 | | | | 212,28 | | | |
| | $Ц^{ПТ}_{1,m}$ | руб./МВт·ч | 1456,53 | 2146,90 | 2556,44 | 2825,96 | 1550,79 | 2452,59 | 2689,71 | 3076,88 |
| 3.1.1. | Средневзвешенная стоимость электрической энергии (мощности), приобретаемой гарантирующим поставщиком на розничных рынках по регулируемым ценам (тарифам), приходящаяся на весь объем электрической энергии, поставляемой гарантирующим поставщиком в соответствии с утвержденным прогнозным балансом ($S^{РЭМ,средневзв}_{ТП,m}$) | руб./МВт·ч | 32,26 | | | | 49,98 | | | |
| 3.2. | Ставка за мощность конечной регулируемой цены для третьей ценовой категории ($Ц^{КРЦЭМ,М}_{m}$) | | | | | | | | | |
| | менее 670 кВт, от 670 кВт до 10 МВт, не менее 10 МВт | | | | | | | | | |
| | $Ц^{КРЦЭМ,М}_{m} = Ц^{КРЦМ}_{m}$ ; | | | | | | | | | |
| 4. | Конечная регулируемая цена для четвертой ценовой категории ($Ц^{КРЦЭМ,4}_{4,m,h}$) | | | | | | | | | |
| 4.1. | Ставка за электрическую энергию конечной регулируемой цены для четвертой ценовой категории ($Ц^{КРЦЭМ,4}_{4,m,h}$) | | | | | | | | | |
| | менее 670 кВт | | | | | | | | | |
| | $Ц^{КРЦЭМ,4}_{4,m,h} = Ц^{КРЦЭ,БР}_{m,h} + Ц^{факт.небаланс}_{m} + Ц^{ПТ,Э}_{1,m} + Ц^{ИП}_{m} + Ц^{СН,Э}_{менее 670 кВт} + Ц^{СН,Э}_{сбыт,ЭСО}$ ; | | | | | | | | | |
| | $Ц^{СН,Э}_{менее 670 кВт}$ | руб./МВт·ч | 523,62 | | | | 539,32 | | | |
| | $Ц^{ПТ,Э}_{1,m}$ | руб./МВт·ч | 59,46 | 133,27 | 178,44 | 482,61 | 63,10 | 144,57 | 190,29 | 502,99 |
| | от 670 кВт до 10 МВт | | | | | | | | | |
| | $Ц^{КРЦЭМ,4}_{4,m,h} = Ц^{КРЦЭ,БР}_{m,h} + Ц^{факт.небаланс}_{m} + Ц^{ПТ,Э}_{1,m} + Ц^{ИП}_{m} + Ц^{СН,Э}_{от 670 кВт до 10 МВт} + Ц^{СН,Э}_{сбыт,ЭСО}$ ; | | | | | | | | | |
| | $Ц^{СН,Э}_{от 670 кВт до 10 МВт}$ | руб./МВт·ч | 348,77 | | | | 359,23 | | | |
| | $Ц^{ПТ,Э}_{1,m}$ | руб./МВт·ч | 59,46 | 133,27 | 178,44 | 482,61 | 63,10 | 144,57 | 190,29 | 502,99 |
| | не менее 10 МВт | | | | | | | | | |
| | $Ц^{КРЦЭМ,4}_{4,m,h} = Ц^{КРЦЭ,БР}_{m,h} + Ц^{факт.небаланс}_{m} + Ц^{ПТ,Э}_{1,m} + Ц^{ИП}_{m} + Ц^{СН,Э}_{не менее 10 МВт} + Ц^{СН,Э}_{сбыт,ЭСО}$ ; | | | | | | | | | |
| | $Ц^{СН,Э}_{не менее 10 МВт}$ | руб./МВт·ч | 206,10 | | | | 212,28 | | | |
| | $Ц^{ПТ,Э}_{1,m}$ | руб./МВт·ч | 59,46 | 133,27 | 178,44 | 482,61 | 63,10 | 144,57 | 190,29 | 502,99 |
| 4.1.1. | Средневзвешенная стоимость электрической энергии (мощности), приобретаемой гарантирующим поставщиком на розничных рынках по регулируемым ценам (тарифам), приходящаяся на весь объем электрической энергии, поставляемой гарантирующим поставщиком в соответствии с утвержденным прогнозным балансом ($S^{РЭМ,средневзв}_{ТП,m}$) | руб./МВт·ч | 32,26 | | | | 49,98 | | | |
| 4.2. | Ставка за мощность конечной регулируемой цены для четвертой ценовой категории ($Ц^{КРЦЭМ,М}_{m}$) | | | | | | | | | |
| | менее 670 кВт, от 670 кВт до 10 МВт, не менее 10 МВт | | | | | | | | | |
| | $Ц^{КРЦЭМ,М}_{m} = Ц^{КРЦМ}_{m}$ ; | | | | | | | | | |
| 4.3. | Ставка за мощность конечной регулируемой цены для четвертой ценовой категории, отражающая удельную величину расходов на содержание электрических сетей ($Ц^{КРЦЭМ,С}_{1,m}$) | | | | | | | | | |
| | $Ц^{КРЦЭМ,С}_{1,m} = Ц^{ПТ,С}_{1,m}$ ; | | | | | | | | | |
| | $Ц^{ПТ,С}_{1,m}$ | руб./МВт мес | 929530,71 | 1191717,48 | 1143747,22 | 862212,81 | 917708,51 | 1613946,34 | 1159587,80 | 874136,55 |
| 5. | Конечная регулируемая цена для пятой ценовой категории | | | | | | | | | |
| 5.1. | Ставка за электрическую энергию конечной регулируемой цены для пятой ценовой категории, применяемая к фактически поставленному потребителю (покупателю) почасовому объему покупки электрической энергии в час (h) расчетного периода (m) ($Ц^{КРЦЭМ,51}_{5,m,h}$) | | | | | | | | | |
| | менее 670 кВт | | | | | | | | | |
| | $Ц^{КРЦЭМ,51}_{5,m,h} = Ц^{КРЦЭ,план,БР}_{m,h} + Ц^{факт.небаланс}_{m} + Ц^{ПТ}_{1,m} + Ц^{ИП}_{m} + Ц^{СН,Э}_{менее 670 кВт} + Ц^{СН,Э}_{сбыт,ЭСО}$ ; | | | | | | | | | |
| | $Ц^{СН,Э}_{менее 670 кВт}$ | руб./МВт·ч | 523,62 | | | | 539,32 | | | |
| | $Ц^{ПТ}_{1,m}$ | руб./МВт·ч | 1456,53 | 2146,90 | 2556,44 | 2825,96 | 1550,79 | 2452,59 | 2689,71 | 3076,88 |
| | от 670 кВт до 10 МВт | | | | | | | | | |
| | $Ц^{КРЦЭМ,51}_{5,m,h} = Ц^{КРЦЭ,план,БР}_{m,h} + Ц^{факт.небаланс}_{m} + Ц^{ПТ}_{1,m} + Ц^{ИП}_{m} + Ц^{СН,Э}_{от 670 кВт до 10 МВт} + Ц^{СН,Э}_{сбыт,ЭСО}$ ; | | | | | | | | | |
| | $Ц^{СН,Э}_{от 670 кВт до 10 МВт}$ | руб./МВт·ч | 348,77 | | | | 359,23 | | | |
| | $Ц^{ПТ}_{1,m}$ | руб./МВт·ч | 1456,53 | 2146,90 | 2556,44 | 2825,96 | 1550,79 | 2452,59 | 2689,71 | 3076,88 |
| | не менее 10 МВт | | | | | | | | | |
| | $Ц^{КРЦЭМ,51}_{5,m,h} = Ц^{КРЦЭ,план,БР}_{m,h} + Ц^{факт.небаланс}_{m} + Ц^{ПТ}_{1,m} + Ц^{ИП}_{m} + Ц^{СН,Э}_{не менее 10 МВт} + Ц^{СН,Э}_{сбыт,ЭСО}$ ; | | | | | | | | | |
| | $Ц^{СН,Э}_{не менее 10 МВт}$ | руб./МВт·ч | 206,10 | | | | 212,28 | | | |
| | $Ц^{ПТ}_{1,m}$ | руб./МВт·ч | 1456,53 | 2146,90 | 2556,44 | 2825,96 | 1550,79 | 2452,59 | 2689,71 | 3076,88 |
| 5.1.1. | Средневзвешенная стоимость электрической энергии (мощности), приобретаемой гарантирующим поставщиком на розничных рынках по регулируемым ценам (тарифам), приходящаяся на весь объем электрической энергии, поставляемой гарантирующим поставщиком в соответствии с утвержденным прогнозным балансом ($S^{РЭМ,средневзв}_{ТП,m}$) | руб./МВт·ч | 32,26 | | | | 49,98 | | | |
| 5.2. | Ставка за электрическую энергию конечной регулируемой цены для пятой ценовой категории, применяемая к величине превышения фактического почасового объема покупки электрической энергии над соответствующим плановым почасовым объемом потребителя (покупателя) за расчетный период (m) ($Ц^{КРЦЭМ,52}_{m,h}$) | | | | | | | | | |
| | менее 670 кВт, от 670 кВт до 10 МВт, не менее 10 МВт | | | | | | | | | |
| | $Ц^{КРЦЭМ,52}_{m,h} = Ц^{КРЦЭ+}_{m,h}$ | | | | | | | | | |
| 5.3. | Ставка за электрическую энергию конечной регулируемой цены для пятой и шестой ценовых категорий, применяемая к величине превышения планового почасового объема покупки электрической энергии над соответствующим фактическим почасовым объемом потребителя (покупателя) в отношении часа (h), за расчетный период (m) ($Ц^{КРЦЭМ,53}_{m,h}$) | | | | | | | | | |
| | менее 670 кВт, от 670 кВт до 10 МВт, не менее 10 МВт | | | | | | | | | |
| | $Ц^{КРЦЭМ,53}_{m,h} = Ц^{КРЦЭ-}_{m,h}$ ; | | | | | | | | | |
| 5.4. | Ставка за электрическую энергию конечной регулируемой цены для пятой ценовой категории, применяемая к сумме абсолютных значений разностей фактических и плановых почасовых объемов покупки электрической энергии потребителя (покупателя) за расчетный период (m) ($Ц^{КРЦЭМ,54}_{m,h}$) | | | | | | | | | |

| | | | | | | | | | | |
|---|---|---|---|---|---|---|---|---|---|---|
| | $Ц^{КРЦ,ОМ,24}_{m} = (Ц^{факт.небаланс}_{m})$ ; | | | | | | | | | |
| 5.5. | Ставка за мощность конечной регулируемой цены для пятой ценовой категории ($Ц^{КРЦ,ОМ,М}_{m}$) | | | | | | | | | |
| | менее 670 кВт, от 670 кВт до 10 МВт, не менее 10 МВт | | | | | | | | | |
| | $Ц^{КРЦ,ОМ,М}_{m} = Ц^{СВЦМ}_{m}$ ; | | | | | | | | | |
| 6. | Конечная регулируемая цена для шестой ценовой категории | | | | | | | | | |
| 6.1. | Ставка за электрическую энергию конечной регулируемой цены для шестой ценовой категории, применяемая к фактически поставленному потребителю (покупателю) почасовому объему покупки электрической энергии в час (h) расчетного периода (m) ($Ц^{КРЦ,ОМ,61}_{j,m,h}$) | | | | | | | | | |
| | менее 670 кВт | | | | | | | | | |
| | $Ц^{КРЦ,ОМ,61}_{j,m,h} = Ц^{СВРЦЭ,план,опт}_{m,h} + Ц^{розн,гэн}_{m} + Ц^{СЕТ,П}_{j,m} + Ц^{ИУ}_{m} + Ц^{СН,3ч}_{менее 670 кВт} + Ц^{СН,3}_{сбыт,ЭСО}$ ; | | | | | | | | | |
| | $Ц^{СН,3ч}_{менее 670 кВт}$ | руб./МВт·ч | 523,62 | | | | 539,32 | | | |
| | $Ц^{СЕТ,П}_{j,m}$ | руб./МВт·ч | 59,46 | 133,27 | 178,44 | 482,61 | 63,10 | 144,57 | 190,29 | 502,99 |
| | от 670 кВт до 10 МВт | | | | | | | | | |
| | $Ц^{КРЦ,ОМ,61}_{j,m,h} = Ц^{СВРЦЭ,план,опт}_{m,h} + Ц^{розн,гэн}_{m} + Ц^{СЕТ,П}_{j,m} + Ц^{ИУ}_{m} + Ц^{СН,3ч}_{от 670 кВт до 10 МВт} + Ц^{СН,3}_{сбыт,ЭСО}$ ; | | | | | | | | | |
| | $Ц^{СН,3ч}_{от 670 кВт до 10 МВт}$ | руб./МВт·ч | 348,77 | | | | 359,23 | | | |
| | $Ц^{СЕТ,П}_{j,m}$ | руб./МВт·ч | 59,46 | 133,27 | 178,44 | 482,61 | 63,10 | 144,57 | 190,29 | 502,99 |
| | не менее 10 МВт | | | | | | | | | |
| | $Ц^{КРЦ,ОМ,61}_{j,m,h} = Ц^{СВРЦЭ,план,опт}_{m,h} + Ц^{розн,гэн}_{m} + Ц^{СЕТ,П}_{j,m} + Ц^{ИУ}_{m} + Ц^{СН,3ч}_{не менее 10 МВт} + Ц^{СН,3}_{сбыт,ЭСО}$ ; | | | | | | | | | |
| | $Ц^{СН,3ч}_{не менее 10 МВт}$ | руб./МВт·ч | 206,10 | | | | 212,28 | | | |
| | $Ц^{СЕТ,П}_{j,m}$ | руб./МВт·ч | 59,46 | 133,27 | 178,44 | 482,61 | 63,10 | 144,57 | 190,29 | 502,99 |
| 6.1.1. | Средневзвешенная стоимость электрической энергии (мощности), приобретаемой гарантирующим поставщиком на розничных рынках по регулируемым ценам (тарифам), приходящаяся на весь объем электрической энергии, поставляемой гарантирующим поставщиком в соответствии с утвержденным прогнозным балансом ($Ц^{ГЭ,среднеизвв}_{ГП,m}$) | руб./МВт·ч | 32,26 | | | | 49,98 | | | |
| 6.2. | Ставка за электрическую энергию конечной регулируемой цены для шестой ценовой категории, применяемая к величине превышения фактического почасового объема покупки электрической энергии над соответствующим плановым почасовым объемом потребителя (покупателя) за расчетный период (m) ($Ц^{КРЦ,ОМ,62}_{m,h}$) | | | | | | | | | |
| | менее 670 кВт, от 670 кВт до 10 МВт, не менее 10 МВт | | | | | | | | | |
| | $Ц^{КРЦ,ОМ,62}_{m,h} = Ц^{СВРЦ+}_{m,h}$ ; | | | | | | | | | |
| 6.3. | Ставка за электрическую энергию конечной регулируемой цены для пятой и шестой ценовых категорий, применяемая к величине превышения планового почасового объема покупки электрической энергии над соответствующим фактическим почасовым объемом потребителя (покупателя) в отношении часа (h), за расчетный период (m) ($Ц^{КРЦ,ОМ,63}_{m,h}$) | | | | | | | | | |
| | менее 670 кВт, от 670 кВт до 10 МВт, не менее 10 МВт | | | | | | | | | |
| | $Ц^{КРЦ,ОМ,63}_{m,h} = Ц^{СВРЦ-}_{m,h}$ ; | | | | | | | | | |
| 6.4. | Ставка за электрическую энергию конечной регулируемой цены для шестой ценовой категории, применяемая к сумме абсолютных значений разностей фактических и плановых почасовых объемов покупки электрической энергии потребителя (покупателя) за расчетный период (m) ($Ц^{КРЦ,ОМ,64}_{m,h}$) | | | | | | | | | |
| | менее 670 кВт, от 670 кВт до 10 МВт, не менее 10 МВт | | | | | | | | | |
| | $Ц^{КРЦ,ОМ,64}_{m} = (Ц^{факт.небаланс}_{m})$ ; | | | | | | | | | |
| 6.5. | Ставка за мощность конечной регулируемой цены для шестой ценовой категории ($Ц^{КРЦ,ОМ,М}_{m}$) | | | | | | | | | |
| | менее 670 кВт, от 670 кВт до 10 МВт, не менее 10 МВт | | | | | | | | | |
| | $Ц^{КРЦ,ОМ,М}_{m} = Ц^{СВЦМ}_{m}$ ; | | | | | | | | | |
| 6.6. | Ставка за мощность конечной регулируемой цены для шестой ценовой категории, отражающая удельную величину расходов на содержание электрических сетей ($Ц^{КРЦ,ОМ,С}_{j,m}$) | | | | | | | | | |
| | $Ц^{КРЦ,ОМ,С}_{j,m} = Ц^{СЕТ,С}_{j,m}$ ; | | | | | | | | | |
| | $Ц^{СЕТ,С}_{j,m}$ | руб./МВт·мес | [illegible] | [illegible] | [illegible] | [illegible] | [illegible] | [illegible] | [illegible] | [illegible] |

Примечания:

1. Составляющие $Ц^{СВЦЭМ}_{m}$, $Ц^{розн,гэн}_{m}$, $Ц^{ИУ}_{m}$, $Ц^{СН}_{сбыт,ЭСО}$ являются переменными значениями и указываются в буквенном выражении, их числовые значения рассчитываются гарантирующими поставщиками в порядке, предусмотренном разделом XII Основных положений функционирования розничных рынков электрической энергии. Составляющие $Ц^{СН,3ч}_{менее 670 кВт}$, $Ц^{СН,3ч}_{от 670 кВт до 10 МВт}$, $Ц^{СН,3ч}_{не менее 10 МВт}$ указываются в числовом выражении. Составляющая $Ц^{ЕТ}_{j,m}$ указывается в числовом выражении.

$Ц^{СВЦЭМ}_{m}$ – средневзвешенная регулируемая цена на электрическую энергию (мощность), используемая для расчета конечных регулируемых цен для первой ценовой категории за расчетный период (m), рассчитываемая гарантирующим поставщиком по формуле, предусмотренной пунктом 236 Основных положений функционирования розничных рынков электрической энергии (рублей/МВт·ч).

$Ц^{розн,гэн}_{m}$ – цена на электрическую энергию (мощность), приобретаемую гарантирующим поставщиком на розничном рынке, значение которой определяется в отношении расчетного периода (m) гарантирующим поставщиком по формуле, предусмотренной пунктом 238 Основных положений функционирования розничных рынков электрической энергии (рублей/МВт·ч).

$Ц^{ЕТ}_{j,m}$ – дифференцированный по уровням напряжения одноставочный тариф на услуги по передаче электрической энергии с учетом стоимости нормативных технологических потерь электрической энергии в электрических сетях, определяемый органом исполнительной власти субъекта Российской Федерации в области регулирования тарифов в отношении расчетного периода (m) и j-го уровня напряжения (рублей/МВт·ч).

$Ц^{ИУ}_{m}$ – плата за иные услуги, оказание которых является неотъемлемой частью процесса поставки электрической энергии потребителям, которая рассчитывается организацией коммерческой инфраструктуры оптового рынка в отношении расчетного периода (m) для гарантирующего поставщика по формуле, предусмотренной пунктом 248 Основных положений функционирования розничных рынков электрической энергии (рублей/МВт·ч).

$Ц^{СН,3ч}_{менее 670 кВт}$ – сбытовая надбавка гарантирующего поставщика, учитываемая в стоимости электрической энергии (мощности) и определяемая в отношении расчетного периода (m) для первой ценовой категории и подгруппы «потребители с максимальной мощностью энергопринимающих устройств менее 670 кВт» группы «прочие потребители» (рублей/МВт·ч).

$Ц^{СН,3ч}_{от 670 кВт до 10 МВт}$ – сбытовая надбавка гарантирующего поставщика, учитываемая в стоимости электрической энергии (мощности) и определяемая в отношении расчетного периода (m) для первой ценовой категории и подгруппы «потребители с максимальной мощностью энергопринимающих устройств от 670 до 10 МВт» группы «прочие потребители» (рублей/МВт·ч).

$Ц^{СН,3ч}_{не менее 10 МВт}$ – сбытовая надбавка гарантирующего поставщика, учитываемая в стоимости электрической энергии (мощности) и определяемая в отношении расчетного периода (m) для первой ценовой категории и подгруппы «потребители с максимальной мощностью энергопринимающих устройств не менее 10 МВт» группы «прочие потребители» (рублей/МВт·ч).

$Ц^{СН}_{сбыт,ЭСО}$ – удельная величина расходов на реализацию (сбыт) электрической энергии энергосбытовой, энергоснабжающей организации, приобретающей электрическую энергию (мощность) у гарантирующего поставщика в интересах потребителя (покупателя), определенная в договоре, обеспечивающем продажу на розничном рынке электрической энергии, с таким потребителем (покупателем) (рублей/МВт·ч).

2. Составляющие $Ц^{СВЦЭМ}_{m,z}$, $Ц^{розн,гэн}_{m}$, $Ц^{ИУ}_{m}$ являются переменными значениями и указываются в буквенном

13

выражении, их числовые значения рассчитываются гарантирующими поставщиками в порядке, предусмотренном разделом XII Основных положений функционирования розничных рынков электрической энергии. Составляющие $Ц^{СН,3ч}_{менее 670 кВт}$, $Ц^{СН,3ч}_{от 670 кВт до 10 МВт}$, $Ц^{СН,3ч}_{не менее 10 МВт}$ указываются в числовом выражении. Составляющая $Ц^{ЕТ}_{j,m}$ указывается в числовом выражении.

$Ц^{СВЦЭМ}_{m,z}$ – дифференцированная по зонам суток расчетного периода средневзвешенная регулируемая цена на электрическую энергию (мощность) на оптовом рынке в зоне суток (z) расчетного периода (m), определенная коммерческим оператором оптового рынка в отношении гарантирующего поставщика и опубликованная коммерческим оператором оптового рынка на своем официальном сайте в информационно-телекоммуникационной сети «Интернет» (рублей/МВт·ч).

Интервалы тарифных зон суток (по месяцам календарного года) утверждаются Федеральной антимонопольной службой.

$Ц^{розн,гэн}_{m}$ – цена на электрическую энергию (мощность), приобретаемую гарантирующим поставщиком на розничном рынке, значение которой определяется в отношении расчетного периода (m) гарантирующим поставщиком по формуле, предусмотренной пунктом 238 Основных положений функционирования розничных рынков электрической энергии (рублей/МВт·ч).

$Ц^{ЕТ}_{j,m}$ – дифференцированный по уровням напряжения одноставочный тариф на услуги по передаче электрической энергии с учетом стоимости нормативных технологических потерь электрической энергии в электрических сетях, определяемый органом исполнительной власти субъекта Российской Федерации в области регулирования тарифов в отношении расчетного периода (m) и j-го уровня напряжения (рублей/МВт·ч).

$Ц^{ИУ}_{m}$ – плата за иные услуги, оказание которых является неотъемлемой частью процесса поставки электрической энергии потребителям, которая рассчитывается организацией коммерческой инфраструктуры оптового рынка в отношении расчетного периода (m) для гарантирующего поставщика по формуле, предусмотренной пунктом 248 Основных положений функционирования розничных рынков электрической энергии (рублей/МВт·ч).

$Ц^{СН}_{сбыт,ЭСО}$ – удельная величина расходов на реализацию (сбыт) электрической энергии энергосбытовой, энергоснабжающей организации, приобретающей электрическую энергию (мощность) у гарантирующего поставщика в интересах потребителя (покупателя), определенная в договоре, обеспечивающем продажу на розничном рынке электрической энергии, с таким потребителем (покупателем) (рублей/МВт·ч).

3. Составляющие $Ц^{СВРЦЭ,БР}_{m,h}$, $Ц^{СВЦМ}_{m}$, $Ц^{розн,гэн}_{m}$, $Ц^{ИУ}_{m}$ являются переменными значениями и указываются в буквенном выражении, их числовые значения рассчитываются гарантирующими поставщиками в порядке, предусмотренном

14

разделом XII Основных положений функционирования розничных рынков электрической энергии. Составляющая $Ц^{ЕТ}_{j,m}$ указывается в числовом выражении.

$Ц^{СВРЦЭ,БР}_{m,h}$ – дифференцированная по часам расчетного периода регулируемая цена на электрическую энергию на оптовом рынке, определенная по результатам расчета стоимости плановых почасовых объемов производства (потребления) электрической энергии и стоимости отклонений фактического производства (потребления) электрической энергии от объемов их планового почасового производства (потребления) на оптовом рынке в отношении часа (h) расчетного периода (m) коммерческим оператором оптового рынка и опубликованная им на своем официальном сайте в информационно-телекоммуникационной сети «Интернет» (рублей/МВт·ч).

$Ц^{СВЦМ}_{m}$ – средневзвешенная регулируемая цена на мощность на оптовом рынке за расчетный период (m), определенная коммерческим оператором оптового рынка в отношении гарантирующего поставщика и опубликованная коммерческим оператором оптового рынка на своем официальном сайте в информационно-телекоммуникационной сети «Интернет» (рублей/МВт).

$Ц^{розн,гэн}_{m}$ – цена на электрическую энергию (мощность), приобретаемую гарантирующим поставщиком на розничном рынке, значение которой определяется в отношении расчетного периода (m) гарантирующим поставщиком по формуле, предусмотренной пунктом 238 Основных положений функционирования розничных рынков электрической энергии (рублей/МВт·ч).

$Ц^{ЕТ}_{j,m}$ – дифференцированный по уровням напряжения одноставочный тариф на услуги по передаче электрической энергии с учетом стоимости нормативных технологических потерь электрической энергии в электрических сетях, определяемый органом исполнительной власти субъекта Российской Федерации в области регулирования тарифов в отношении расчетного периода (m) и j-го уровня напряжения (рублей/МВт·ч).

$Ц^{ИУ}_{m}$ – плата за иные услуги, оказание которых является неотъемлемой частью процесса поставки электрической энергии потребителям, которая рассчитывается организацией коммерческой инфраструктуры оптового рынка в отношении расчетного периода (m) для гарантирующего поставщика по формуле, предусмотренной пунктом 248 Основных положений функционирования розничных рынков электрической энергии (рублей/МВт·ч).

$Ц^{СН,3}_{сбыт,ЭСО}$ – удельная величина расходов на реализацию (сбыт) электрической энергии энергосбытовой, энергоснабжающей организации, приобретающей электрическую энергию (мощность) у гарантирующего поставщика в интересах потребителя (покупателя), определенная в договоре, обеспечивающем продажу на розничном рынке электрической энергии, с таким потребителем (покупателем) (рублей/МВт·ч).

4. Составляющие $Ц^{СВРЦЭ,БР}_{m,h}$, $Ц^{СВЦМ}_{m}$, $Ц^{розн,гэн}_{m}$, $Ц^{ИУ}_{m}$ являются переменными значениями и указываются в буквенном выражении, их числовые значения рассчитываются гарантирующими поставщиками в порядке, предусмотренном разделом XII Основных положений функционирования розничных рынков электрической энергии. Составляющие $Ц^{СЕТ,П}_{j,m}$ и $Ц^{СЕТ,С}_{j,m}$ указываются в числовом выражении.

$Ц^{СВРЦЭ,БР}_{m,h}$ – дифференцированная по часам расчетного периода регулируемая цена на электрическую энергию на оптовом рынке, определенная по результатам расчета стоимости плановых почасовых объемов производства (потребления) электрической энергии и стоимости отклонений фактического производства (потребления) электрической энергии от объемов их планового почасового производства (потребления) на оптовом рынке в отношении часа (h) расчетного периода (m) коммерческим оператором оптового рынка и опубликованная им на своем официальном сайте в информационно-телекоммуникационной сети «Интернет» (рублей/МВт·ч).

$Ц^{СВЦМ}_{m}$ – средневзвешенная регулируемая цена на мощность на оптовом рынке за расчетный период (m), определенная коммерческим оператором оптового рынка в отношении гарантирующего поставщика и опубликованная коммерческим оператором оптового рынка на своем официальном сайте в информационно-телекоммуникационной сети «Интернет» (рублей/МВт).

$Ц^{розн,гэн}_{m}$ – цена на электрическую энергию (мощность), приобретаемую гарантирующим поставщиком на розничном рынке, значение которой определяется в отношении расчетного периода (m) гарантирующим поставщиком по формуле, предусмотренной пунктом 238 Основных положений функционирования розничных рынков электрической энергии (рублей/МВт·ч).

$Ц^{СЕТ,П}_{j,m}$ – дифференцированная по уровням напряжения ставка тарифа на услуги по передаче электрической энергии, используемая для целей определения расходов на оплату нормативных потерь электрической энергии при ее передаче по электрическим сетям, определяемая органом исполнительной власти субъекта Российской Федерации в области регулирования тарифов в отношении расчетного периода (m) и j-го уровня напряжения (рублей/МВт·ч).

$Ц^{СЕТ,С}_{j,m}$ – дифференцированная по уровням напряжения ставка тарифа на услуги по передаче электрической энергии, отражающая удельную величину расходов на содержание электрических сетей, отражающая удельную величину расходов на содержание электрических сетей, определяемая органом исполнительной власти субъекта Российской Федерации в области регулирования тарифов в отношении расчетного периода (m) и j-го уровня напряжения (рублей/МВт·мес).

$Ц^{ИУ}_{m}$ – плата за иные услуги, оказание которых является неотъемлемой частью процесса поставки электрической энергии потребителям, которая рассчитывается организацией коммерческой инфраструктуры оптового рынка в отношении расчетного периода (m) для гарантирующего поставщика по формуле, предусмотренной пунктом 248 Основных положений функционирования розничных рынков электрической энергии (рублей/МВт·ч).

5. Составляющие $Ц^{СВРЦЭ,план,опт}_{m,h}$, $Ц^{СВЦМ}_{m}$, $Ц^{розн,гэн}_{m}$, $Ц^{ИУ}_{m}$, $Ц^{СВРЦ+}_{m,h}$, $Ц^{СВРЦ-}_{m,h}$, $Ц^{факт.небаланс}_{m}$ являются переменными значениями и указываются в буквенном выражении, их числовые значения рассчитываются гарантирующими поставщиками в порядке, предусмотренном разделом XII Основных положений функционирования розничных рынков электрической энергии. Составляющая $Ц^{ЕТ}_{j,m}$ указывается в числовом выражении.

$Ц^{СВРЦЭ,план,опт}_{m,h}$ – дифференцированная по часам расчетного периода регулируемая цена на электрическую энергию на оптовом рынке, определенная по результатам расчета стоимости плановых почасовых объемов производства (потребления) электрической энергии на оптовом рынке в отношении часа (h) расчетного периода (m) коммерческим оператором оптового рынка и опубликованная им на своем официальном сайте в информационно-телекоммуникационной сети «Интернет» (рублей/МВт·ч).

$Ц^{СВЦМ}_{m}$ – средневзвешенная регулируемая цена на мощность на оптовом рынке за расчетный период (m), определенная коммерческим оператором оптового рынка в отношении гарантирующего поставщика и опубликованная коммерческим оператором оптового рынка на своем официальном сайте в информационно-телекоммуникационной сети «Интернет» (рублей/МВт).

$Ц^{розн,гэн}_{m}$ – цена на электрическую энергию (мощность), приобретаемую гарантирующим поставщиком на розничном рынке, значение которой определяется в отношении расчетного периода (m) гарантирующим поставщиком по формуле, предусмотренной пунктом 238 Основных положений функционирования розничных рынков электрической энергии (рублей/МВт·ч).

$Ц^{ЕТ}_{j,m}$ – дифференцированный по уровням напряжения одноставочный тариф на услуги по передаче электрической энергии с учетом стоимости нормативных технологических потерь электрической энергии в электрических сетях, определяемый органом исполнительной власти субъекта Российской Федерации в области регулирования тарифов в отношении расчетного периода (m) и j-го уровня напряжения (рублей/МВт·ч).

$Ц^{ИУ}_{m}$ – плата за иные услуги, оказание которых является неотъемлемой частью процесса поставки электрической энергии потребителям, которая рассчитывается организацией коммерческой инфраструктуры оптового рынка в отношении расчетного периода (m) для гарантирующего поставщика по формуле, предусмотренной пунктом 248 Основных положений функционирования розничных рынков электрической энергии (рублей/МВт·ч).

$Ц^{СВРЦ+}_{m,h}$ – дифференцированная по часам расчетного периода регулируемая цена на электрическую энергию на оптовом рынке, определенная по результатам расчета стоимости отклонений фактического производства (потребления) электрической энергии от объемов их планового почасового производства (потребления) в отношении объема превышения фактического потребления над плановым потреблением в час (h) расчетного периода (m) коммерческим оператором оптового рынка и опубликованная им на своем официальном сайте в информационно-телекоммуникационной сети «Интернет» (рублей/МВт·ч).

$Ц^{СВРЦ-}_{m,h}$ – дифференцированная по часам расчетного периода регулируемая цена на электрическую энергию на оптовом рынке, определенная по результатам расчета стоимости отклонений фактического производства (потребления) электрической энергии от объемов их планового почасового производства (потребления) в отношении объема превышения планового объема потребления над фактическим потреблением в час (h) расчетного периода (m) коммерческим оператором оптового рынка и опубликованная им на своем официальном сайте в информационно-телекоммуникационной сети «Интернет» (рублей/МВт·ч).

$Ц^{факт.небаланс}_{m}$ – приходящаяся на единицу электрической энергии величина разницы предварительных требований и обязательств, рассчитанных на оптовом рынке по результатам расчета стоимости отклонений фактического производства (потребления) электрической энергии от объемов их планового почасового производства (потребления), определенная для расчетного периода (m) коммерческим оператором оптового рынка и опубликованная им на своем официальном сайте в информационно-телекоммуникационной сети «Интернет» (рублей/МВт·ч).

6. Составляющие $Ц^{СВРЦЭ,план,опт}_{m,h}$, $Ц^{СВЦМ}_{m}$, $Ц^{розн,гэн}_{m}$, $Ц^{ИУ}_{m}$, $Ц^{СВРЦ+}_{m,h}$, $Ц^{СВРЦ-}_{m,h}$, $Ц^{факт.небаланс}_{m}$ являются переменными значениями и указываются в буквенном выражении, их числовые значения рассчитываются гарантирующими поставщиками в порядке, предусмотренном разделом XII Основных положений функционирования розничных рынков электрической энергии. Составляющие $Ц^{СЕТ,П}_{j,m}$ и $Ц^{СЕТ,С}_{j,m}$ указываются в числовом выражении.

$Ц^{СВРЦЭ,план,опт}_{m,h}$ – дифференцированная по часам расчетного периода регулируемая цена на электрическую энергию на оптовом рынке, определенная по результатам расчета стоимости плановых почасовых объемов производства (потребления) электрической энергии на оптовом рынке в отношении часа (h) расчетного периода (m) коммерческим оператором оптового рынка и опубликованная им на своем официальном сайте в информационно-телекоммуникационной сети «Интернет» (рублей/МВт·ч).

$Ц^{СВЦМ}_{m}$ – средневзвешенная регулируемая цена на мощность на оптовом рынке за расчетный период (m), определенная коммерческим оператором оптового рынка в отношении гарантирующего поставщика и опубликованная

18

коммерческим оператором оптового рынка на своем официальном сайте в информационно-телекоммуникационной сети «Интернет» (рублей/МВт).

$Ц^{розн,гэн}_{m}$ – цена на электрическую энергию (мощность), приобретаемую гарантирующим поставщиком на розничном рынке, значение которой определяется в отношении расчетного периода (m) гарантирующим поставщиком по формуле, предусмотренной пунктом 238 Основных положений функционирования розничных рынков электрической энергии (рублей/МВт·ч).

$Ц^{СЕТ,П}_{j,m}$ – дифференцированная по уровням напряжения ставка тарифа на услуги по передаче электрической энергии, используемая для целей определения расходов на оплату нормативных потерь электрической энергии при ее передаче по электрическим сетям, определяемая органом исполнительной власти субъекта Российской Федерации в области регулирования тарифов в отношении расчетного периода (m) и j-го уровня напряжения (рублей/МВт·ч).

$Ц^{СЕТ,С}_{j,m}$ – дифференцированная по уровням напряжения ставка тарифа на услуги по передаче электрической энергии, отражающая удельную величину расходов на содержание электрических сетей, отражающая удельную величину расходов на содержание электрических сетей, определяемая органом исполнительной власти субъекта Российской Федерации в области регулирования тарифов в отношении расчетного периода (m) и j-го уровня напряжения (рублей/МВт·мес).

$Ц^{ИУ}_{m}$ – плата за иные услуги, оказание которых является неотъемлемой частью процесса поставки электрической энергии потребителям, которая рассчитывается организацией коммерческой инфраструктуры оптового рынка в отношении расчетного периода (m) для гарантирующего поставщика по формуле, предусмотренной пунктом 248 Основных положений функционирования розничных рынков электрической энергии (рублей/МВт·ч).

$Ц^{СВРЦ+}_{m,h}$ – дифференцированная по часам расчетного периода регулируемая цена на электрическую энергию на оптовом рынке, определенная по результатам расчета стоимости отклонений фактического производства (потребления) электрической энергии от объемов их планового почасового производства (потребления) в отношении объема превышения фактического потребления над плановым потреблением в час (h) расчетного периода (m) коммерческим оператором оптового рынка и опубликованная им на своем официальном сайте в информационно-телекоммуникационной сети «Интернет» (рублей/МВт·ч).

$Ц^{СВРЦ-}_{m,h}$ – дифференцированная по часам расчетного периода регулируемая цена на электрическую энергию на оптовом рынке, определенная по результатам расчета стоимости отклонений фактического производства (потребления) электрической энергии от объемов их планового почасового производства (потребления) в отношении объема превышения планового объема потребления над фактическим потреблением в час (h) расчетного периода (m)

(потребления) электрической энергии от объемов их планового почасового производства (потребления), определенная для расчетного периода (m) коммерческим оператором оптового рынка и опубликованная им на своем официальном сайте в информационно-телекоммуникационной сети «Интернет» (рублей/МВт·ч).

7. Удельная величина расходов на реализацию (сбыт) электроэнергии [ Ц]_(сбыт,ЭСО)^СН энергосбытовой организации ООО «РН - Энерго» составляют: с 01.01.2020 по 30.06.2020 - 0,00 руб./ МВт·ч., с 01.07.2020 по 31.12.2020 - 0,00 руб./ МВт·ч.

8. Тарифы установлены потребителям Приморского края, для которых ООО «РН - Энерго» приобретает электроэнергию у гарантирующего поставщика ПАО «ДЭК».

Директор
департамента по тарифам
Приморского края

В.А. Малюшицкий

Приложение № 2
к постановлению
департамента по тарифам
Приморского края
от 26 декабря 2019 года № 67/12

**Цены (тарифы) на электрическую энергию (мощность), поставляемую по договорам энергоснабжения покупателям Приморского края на розничных рынках на территориях, объединенных в неценовые зоны оптового рынка, за исключением электрической энергии (мощности), поставляемой населению и приравненным к нему категориям потребителей, услуги по передаче электрической энергии (мощности) которым оказываются только с использованием объектов электросетевого хозяйства, входящих в единую национальную (общероссийскую) электрическую сеть, ООО «РН - Энерго», на 2020 год**

| № п/п | Показатель (группы потребителей с разбивкой тарифа по составляющим и дифференциацией по зонам суток) | Единица измерения | Цена (тариф) I полугодие | Цена (тариф) II полугодие |
|---|---|---|---|---|
| 1 | 2 | 3 | 4 | 5 |
| | Прочие потребители (тарифы указываются без НДС) | | | |
| 1. | Конечная регулируемая цена для четвертой ценовой категории | | | |
| 1.1. | Ставка за электрическую энергию конечной регулируемой цены для четвертой ценовой категории | | | |
| | менее 670 кВт | | | |
| | [illegible] | | | |
| | [illegible] | руб./МВт·ч | 523,62 | 539,32 |
| | от 670 кВт до 10 МВт | | | |
| | [illegible] | | | |
| | [illegible] | руб./МВт·ч | 348,77 | 359,23 |
| | не менее 10 МВт | | | |
| | [illegible] | | | |
| | [illegible] | руб./МВт·ч | 206,10 | 212,28 |
| 1.1.1. | Средневзвешенная стоимость электрической энергии (мощности), приобретаемой гарантирующим поставщиком на розничных рынках по регулируемым ценам (тарифам), приходящаяся на весь объем электрической энергии, поставляемой гарантирующим поставщиком в соответствии с утвержденным прогнозным балансом | руб./МВт·ч | 32,26 | 49,98 |
| 1.2. | Ставка за мощность конечной регулируемой цены для четвертой ценовой категории | | | |
| | менее 670 кВт, от 670 кВт до 10 МВт, не менее 10 МВт | | | |
| | [illegible] | | | |
| 1.3. | Ставка за мощность конечной регулируемой цены для четвертой ценовой категории, отражающая удельную величину расходов на содержание электрических сетей | | | |
| | [illegible] | | | |
| | [illegible] | руб./МВт·мес. | 182697,68 | 192746,89 |
| 2. | Конечная регулируемая цена для шестой ценовой категории | | | |
| 2.1. | Ставка за электрическую энергию конечной регулируемой цены для шестой ценовой категории, применяемая к фактически поставленному потребителю (покупателю) почасовому объему покупки электрической энергии в час (h) расчетного периода (m) | | | |
| | менее 670 кВт | | | |
| | [illegible] | | | |
| | [illegible] | руб./МВт·ч | 523,62 | 539,32 |
| | от 670 кВт до 10 МВт | | | |
| | [illegible] | | | |
| | [illegible] | руб./МВт·ч | 348,77 | 359,23 |
| | не менее 10 МВт | | | |
| | [illegible] | | | |
| | [illegible] | руб./МВт·ч | 206,10 | 212,28 |
| 2.1.1. | Средневзвешенная стоимость электрической энергии (мощности), приобретаемой гарантирующим поставщиком на розничных рынках по регулируемым ценам (тарифам), приходящаяся на весь объем электрической энергии, поставляемой гарантирующим поставщиком в соответствии с утвержденным прогнозным балансом | руб./МВт·ч | 32,26 | 49,98 |
| 2.2. | Ставка за электрическую энергию конечной регулируемой цены для шестой ценовой категории, применяемая к величине превышения фактического почасового объема покупки электрической энергии над соответствующим плановым почасовым объемом потребителя (покупателя) за расчетный период (m) | | | |
| | менее 670 кВт, от 670 кВт до 10 МВт, не менее 10 МВт | | | |
| | [illegible] | | | |
| 2.3. | Ставка за электрическую энергию конечной регулируемой цены для пятой и шестой ценовых категорий, применяемая к величине превышения планового почасового объема покупки электрической энергии над соответствующим фактическим почасовым объемом потребителя (покупателя) в отношении часа (h), за расчетный период (m) | | | |
| | менее 670 кВт, от 670 кВт до 10 МВт, не менее 10 МВт | | | |
| | [illegible] | | | |
| 2.4. | Ставка за электрическую энергию конечной регулируемой цены для шестой ценовой категории, применяемая к сумме абсолютных значений разностей фактических и плановых почасовых объемов покупки электрической энергии потребителя (покупателя) за расчетный период (m) | | | |
| | менее 670 кВт, от 670 кВт до 10 МВт, не менее 10 МВт | | | |
| | [illegible] | | | |
| 2.5. | Ставка за мощность конечной регулируемой цены для шестой ценовой категории | | | |
| | менее 670 кВт, от 670 кВт до 10 МВт, не менее 10 МВт | | | |
| | [illegible] | | | |
| 2.6. | Ставка за мощность конечной регулируемой цены для шестой ценовой категории, отражающая удельную величину расходов на содержание электрических сетей | | | |
| | [illegible] | | | |
| | [illegible] | руб./МВт·мес. | 182697,68 | 192746,89 |

Примечания:

1. [illegible]

[illegible]

3. Удельная величина расходов на реализацию (сбыт) электроэнергии [illegible] энергосбытовой организации ООО «РН - Энерго» составляет: с 01.01.2020 по 30.06.2020 - 0,00 руб./МВт·ч., с 01.07.2020 по 31.12.2020 – 0,00 руб./МВт·ч.

4. Тарифы установлены потребителям Приморского края, для которых ООО «РН – Энерго» приобретает электроэнергию у гарантирующего поставщика ПАО «ДЭК».

Директор
департамента по тарифам
Приморского края В.А. Малюшицкий

ДЕПАРТАМЕНТ ПО ТАРИФАМ ПРИМОРСКОГО КРАЯ

## ПОСТАНОВЛЕНИЕ № 67/13

26 декабря 2019 года г. Владивосток

**Об установлении цен (тарифов) на электрическую энергию (мощность), поставляемую покупателям Приморского края на розничных рынках на территориях, объединенных в неценовые зоны оптового рынка, за исключением электрической энергии (мощности), поставляемой населению и приравненным к нему категориям потребителей, по договорам энергоснабжения АО «ДВЗ «Звезда»**

В соответствии с Федеральным законом от 26 марта 2003 года № 35-ФЗ «Об электроэнергетике», постановлением Правительства Российской Федерации от 29 декабря 2011 года № 1178 «О ценообразовании в области регулируемых цен (тарифов) в электроэнергетике», на основании решения правления департамента по тарифам Приморского края от 26 декабря 2019 года № 69 департамент по тарифам Приморского края

ПОСТАНОВЛЯЕТ:

1. Установить и ввести в действие с 1 января 2020 года по 31 декабря 2020 года цены (тарифы) на электрическую энергию (мощность), поставляемую покупателям Приморского края на розничных рынках на территориях, объединенных в неценовые зоны оптового рынка, за исключением электрической энергии (мощности), поставляемой населению и приравненным к нему категориям потребителей, по договорам энергоснабжения АО «ДВЗ «Звезда», согласно приложению (прилагается).

2. Настоящее постановление вступает в силу со дня его официального опубликования.

*Директор департамента по тарифам Приморского края В.А. Малюшицкий*

Приложение
к постановлению
департамента по тарифам
Приморского края
от 26 декабря 2019 года № 67/13

**Цены (тарифы) на электрическую энергию (мощность), поставляемую покупателям Приморского края на розничных рынках на территориях, объединенных в неценовые зоны оптового рынка, за исключением электрической энергии (мощности), поставляемой населению и приравненным к нему категориям потребителей, по договорам энергоснабжения АО «ДВЗ «Звезда», на 2020 год**

| № п/п | Показатель (группы потребителей с разбивкой тарифа по составляющим и дифференциацией по зонам суток) | Единица измерения | Цена (тариф) I полугодие, Диапазоны напряжения ВН | СН-1 | СН-2 | НН | II полугодие, Диапазоны напряжения ВН | СН-1 | СН-2 | НН |
|---|---|---|---|---|---|---|---|---|---|---|
| 1 | 2 | 3 | 4 | 5 | 6 | 7 | 8 | 9 | 10 | 11 |
| | Прочие потребители (тарифы указываются без НДС) | | | | | | | | | |
| 1. | Конечная регулируемая цена для первой ценовой категории | | | | | | | | | |
| | менее 670 кВт | | | | | | | | | |
| | [illegible] | | | | | | | | | |
| | [illegible] | руб./МВт·ч | 523,62 | | | | 539,32 | | | |
| | [illegible] | руб./МВт·ч | | | 1456,53 | 1456,53 | | | 1550,79 | 1550,79 |
| | от 670 кВт до 10 МВт | | | | | | | | | |
| | [illegible] | | | | | | | | | |
| | [illegible] | руб./МВт·ч | 348,77 | | | | 359,23 | | | |
| | [illegible] | руб./МВт·ч | | | 1456,53 | 1456,53 | | | 1550,79 | 1550,79 |
| | не менее 10 МВт | | | | | | | | | |
| | [illegible] | | | | | | | | | |
| | [illegible] | руб./МВт·ч | 206,10 | | | | 212,28 | | | |
| | [illegible] | руб./МВт·ч | | | 1456,53 | 1456,53 | | | 1550,79 | 1550,79 |
| 1.1. | Средневзвешенная стоимость электрической энергии (мощности), приобретаемой гарантирующим поставщиком на розничных рынках по регулируемым ценам (тарифам), приходящаяся на весь объем электрической энергии, поставляемой гарантирующим поставщиком в соответствии с утвержденным прогнозным балансом | руб./МВт·ч | 32,26 | | | | 49,98 | | | |
| 2. | Конечная регулируемая цена для второй ценовой категории | | | | | | | | | |
| | менее 670 кВт | | | | | | | | | |
| | [illegible] | | | | | | | | | |

| | | | | | | | | | |
|---|---|---|---|---|---|---|---|---|---|
| | $Ц^{СН,Э}_{менее 670 кВт}$ | руб./ МВт·ч | 523,62 | | | | 539,32 | | | |
| | $Ц^{СЕТ}_{j,m}$ | руб./МВт·ч | | | 1456,53 | 1456,53 | | | 1550,79 | 1550,79 |
| | от 670 кВт до 10 МВт | | | | | | | | | |
| | $Ц^{ЕРЦ2,ЭЭ}_{i,m,h} = Ц^{ОРЦ2,ЭЭ}_{m,h} + Ц^{пок,сем}_{m} + Ц^{СЕТ}_{j,m} + Ц^{ИР}_{m} + Ц^{СН,Э}_{от 670 кВт до 10 МВт} + Ц^{СН}_{сбыт,ЭСО}$ | | | | | | | | | |
| | $Ц^{СН,Э}_{от 670 кВт до 10 МВт}$ | руб./ МВт·ч | 348,77 | | | | 359,23 | | | |
| | $Ц^{СЕТ}_{j,m}$ | руб./МВт·ч | | | 1456,53 | 1456,53 | | | 1550,79 | 1550,79 |
| | не менее 10 МВт | | | | | | | | | |
| | $Ц^{ЕРЦ2,ЭЭ}_{i,m,h} = Ц^{ОРЦ2,ЭЭ}_{m,h} + Ц^{пок,сем}_{m} + Ц^{СЕТ}_{j,m} + Ц^{ИР}_{m} + Ц^{СН,Э}_{не менее 10 МВт} + Ц^{СН}_{сбыт,ЭСО}$ | | | | | | | | | |
| | $Ц^{СН,Э}_{не менее 10 МВт}$ | руб./ МВт·ч | 206,10 | | | | 212,28 | | | |
| | $Ц^{СЕТ}_{j,m}$ | руб./МВт·ч | | | 1456,53 | 1456,53 | | | 1550,79 | 1550,79 |
| 2.1. | Средневзвешенная стоимость электрической энергии (мощности), приобретаемой гарантирующим поставщиком на розничных рынках по регулируемым ценам (тарифам), приходящаяся на весь объем электрической энергии, поставляемой гарантирующим поставщиком в соответствии с утвержденным прогнозным балансом ($С^{РЗ,средневзв}_{ГЗ,m}$) | руб./МВт·ч | 32,26 | | | | 49,98 | | | |
| 3. | Конечная регулируемая цена для третьей ценовой категории | | | | | | | | | |
| 3.1. | Ставка за электрическую энергию конечной регулируемой цены для третьей ценовой категории ($Ц^{ЕРЦ3,ЭЭ}_{i,m,h}$) | | | | | | | | | |
| | менее 670 кВт | | | | | | | | | |
| | $Ц^{ЕРЦ3,ЭЭ}_{i,m,h} = Ц^{ОРЦ3,ЭЭ}_{m,h} + Ц^{пок,сем}_{m} + Ц^{СЕТ}_{j,m} + Ц^{ИР}_{m} + Ц^{СН,Э}_{менее 670 кВт} + Ц^{СН}_{сбыт,ЭСО}$ | | | | | | | | | |
| | $Ц^{СН,Э}_{менее 670 кВт}$ | руб./ МВт·ч | 523,62 | | | | 539,32 | | | |
| | $Ц^{СЕТ}_{j,m}$ | руб./МВт·ч | | | 1456,53 | 1456,53 | | | 1550,79 | 1550,79 |
| | от 670 кВт до 10 МВт | | | | | | | | | |
| | $Ц^{ЕРЦ3,ЭЭ}_{i,m,h} = Ц^{ОРЦ3,ЭЭ}_{m,h} + Ц^{пок,сем}_{m} + Ц^{СЕТ}_{j,m} + Ц^{ИР}_{m} + Ц^{СН,Э}_{от 670 кВт до 10 МВт} + Ц^{СН}_{сбыт,ЭСО}$ | | | | | | | | | |
| | $Ц^{СН,Э}_{от 670 кВт до 10 МВт}$ | руб./ МВт·ч | 348,77 | | | | 359,23 | | | |
| | $Ц^{СЕТ}_{j,m}$ | руб./МВт·ч | | | 1456,53 | 1456,53 | | | 1550,79 | 1550,79 |
| | не менее 10 МВт | | | | | | | | | |
| | $Ц^{ЕРЦ3,ЭЭ}_{i,m,h} = Ц^{ОРЦ3,ЭЭ}_{m,h} + Ц^{пок,сем}_{m} + Ц^{СЕТ}_{j,m} + Ц^{ИР}_{m} + Ц^{СН,Э}_{не менее 10 МВт} + Ц^{СН}_{сбыт,ЭСО}$ | | | | | | | | | |
| | $Ц^{СН,Э}_{не менее 10 МВт}$ | руб./ МВт·ч | 206,10 | | | | 212,28 | | | |
| | $Ц^{СЕТ}_{j,m}$ | руб./МВт·ч | | | 1456,53 | 1456,53 | | | 1550,79 | 1550,79 |
| 3.1.1. | Средневзвешенная стоимость электрической энергии (мощности), приобретаемой гарантирующим поставщиком на розничных рынках по регулируемым ценам (тарифам), приходящаяся на весь объем электрической энергии, поставляемой гарантирующим поставщиком в соответствии с утвержденным прогнозным балансом ($С^{РЗ,средневзв}_{ГЗ,m}$) | руб./МВт·ч | 32,26 | | | | 49,98 | | | |
| 3.2. | Ставка за мощность конечной регулируемой цены для третьей ценовой категории ($Ц^{ЕРЦ3,М}_{m}$) | | | | | | | | | |
| | менее 670 кВт, от 670 кВт до 10 МВт, не менее 10 МВт | | | | | | | | | |
| | $Ц^{ЕРЦ3,М}_{m} = Ц^{ОРЦМ}_{m}$ | | | | | | | | | |
| 4. | Конечная регулируемая цена для четвертой ценовой категории ($Ц^{ЕРЦ4,Э}_{i,m,h}$) | | | | | | | | | |
| 4.1. | Ставка за электрическую энергию конечной регулируемой цены для четвертой ценовой категории ($Ц^{ЕРЦ4,Э}_{i,m,h}$) | | | | | | | | | |
| | менее 670 кВт | | | | | | | | | |
| | $Ц^{ЕРЦ4,ЭЭ}_{i,m,h} = Ц^{ОРЦ3,ЭЭ}_{m,h} + Ц^{пок,сем}_{m} + Ц^{СЕТ,Э}_{j,m} + Ц^{ИР}_{m} + Ц^{СН,Э}_{менее 670 кВт} + Ц^{СН}_{сбыт,ЭСО}$ | | | | | | | | | |
| | $Ц^{СН,Э}_{менее 670 кВт}$ | руб./ МВт·ч | 523,62 | | | | 539,32 | | | |
| | $Ц^{СЕТ,Э}_{j,m}$ | руб./МВт·ч | | | 59,46 | 59,46 | | | 63,10 | 63,10 |
| | от 670 кВт до 10 МВт | | | | | | | | | |
| | $Ц^{ЕРЦ4,ЭЭ}_{i,m,h} = Ц^{ОРЦ3,ЭЭ}_{m,h} + Ц^{пок,сем}_{m} + Ц^{СЕТ,Э}_{j,m} + Ц^{ИР}_{m} + Ц^{СН,Э}_{от 670 кВт до 10 МВт} + Ц^{СН}_{сбыт,ЭСО}$ | | | | | | | | | |
| | $Ц^{СН,Э}_{от 670 кВт до 10 МВт}$ | руб./ МВт·ч | 348,77 | | | | 359,23 | | | |
| | $Ц^{СЕТ,Э}_{j,m}$ | руб./МВт·ч | | | 59,46 | 59,46 | | | 63,10 | 63,10 |
| | не менее 10 МВт | | | | | | | | | |
| | $Ц^{ЕРЦ4,ЭЭ}_{i,m,h} = Ц^{ОРЦ3,ЭЭ}_{m,h} + Ц^{пок,сем}_{m} + Ц^{СЕТ,Э}_{j,m} + Ц^{ИР}_{m} + Ц^{СН,Э}_{не менее 10 МВт} + Ц^{СН}_{сбыт,ЭСО}$ | | | | | | | | | |
| | $Ц^{СН,Э}_{не менее 10 МВт}$ | руб./ МВт·ч | 206,10 | | | | 212,28 | | | |
| | $Ц^{СЕТ,Э}_{j,m}$ | руб./МВт·ч | | | 59,46 | 59,46 | | | 63,10 | 63,10 |
| 4.1.1. | Средневзвешенная стоимость электрической энергии (мощности), приобретаемой гарантирующим поставщиком на розничных рынках по регулируемым ценам (тарифам), приходящаяся на весь объем электрической энергии, поставляемой гарантирующим поставщиком в соответствии с утвержденным прогнозным балансом ($С^{РЗ,средневзв}_{ГЗ,m}$) | руб./МВт·ч | 32,26 | | | | 49,98 | | | |
| 4.2. | Ставка за мощность конечной регулируемой цены для четвертой ценовой категории ($Ц^{ЕРЦ4,М}_{m}$) | | | | | | | | | |
| | менее 670 кВт, от 670 кВт до 10 МВт, не менее 10 МВт | | | | | | | | | |
| | $Ц^{ЕРЦ4,М}_{m} = Ц^{ОРЦМ}_{m}$ | | | | | | | | | |
| 4.3. | Ставка за мощность конечной регулируемой цены для четвертой ценовой категории, отражающая удельную величину расходов на содержание электрических сетей ($Ц^{ЕРЦ4,С}_{j,m}$) | | | | | | | | | |
| | $Ц^{ЕРЦ4,С}_{j,m} = Ц^{СЕТ,С}_{j,m}$ | | | | | | | | | |
| | $Ц^{СЕТ,С}_{j,m}$ | руб./ МВт мес | | | 825020,73 | 825020,73 | | | 937508,51 | 937508,51 |
| 5. | Конечная регулируемая цена для пятой ценовой категории | | | | | | | | | |
| 5.1. | Ставка за электрическую энергию конечной регулируемой цены для пятой ценовой категории, применяемая к фактически поставленному потребителю (покупателю) почасовому объему покупки электрической энергии в час (h) расчетного периода (m) ($Ц^{ЕРЦ5,Э1}_{i,m,h}$) | | | | | | | | | |
| | менее 670 кВт | | | | | | | | | |
| | $Ц^{ЕРЦ5,Э1}_{i,m,h} = Ц^{ОРЦ5,план,ЭЭ}_{m,h} + Ц^{пок,сем}_{m} + Ц^{СЕТ}_{j,m} + Ц^{ИР}_{m} + Ц^{СН,Э}_{менее 670 кВт} + Ц^{СН}_{сбыт,ЭСО}$ | | | | | | | | | |
| | $Ц^{СН,Э}_{менее 670 кВт}$ | руб./ МВт·ч | 523,62 | | | | 539,32 | | | |
| | $Ц^{СЕТ}_{j,m}$ | руб./ МВт·ч | | | 1456,53 | 1456,53 | | | 1550,79 | 1550,79 |
| | от 670 кВт до 10 МВт | | | | | | | | | |
| | $Ц^{ЕРЦ5,Э1}_{i,m,h} = Ц^{ОРЦ5,план,ЭЭ}_{m,h} + Ц^{пок,сем}_{m} + Ц^{СЕТ}_{j,m} + Ц^{ИР}_{m} + Ц^{СН,Э}_{от 670 кВт до 10 МВт} + Ц^{СН}_{сбыт,ЭСО}$ | | | | | | | | | |
| | $Ц^{СН,Э}_{от 670 кВт до 10 МВт}$ | руб./ МВт·ч | 348,77 | | | | 359,23 | | | |
| | $Ц^{СЕТ}_{j,m}$ | руб./ МВт·ч | | | 1456,53 | 1456,53 | | | 1550,79 | 1550,79 |
| | не менее 10 МВт | | | | | | | | | |
| | $Ц^{ЕРЦ5,Э1}_{i,m,h} = Ц^{ОРЦ5,план,ЭЭ}_{m,h} + Ц^{пок,сем}_{m} + Ц^{СЕТ}_{j,m} + Ц^{ИР}_{m} + Ц^{СН,Э}_{не менее 10 МВт} + Ц^{СН}_{сбыт,ЭСО}$ | | | | | | | | | |
| | $Ц^{СН,Э}_{не менее 10 МВт}$ | руб./ МВт·ч | 206,10 | | | | 212,28 | | | |
| | $Ц^{СЕТ}_{j,m}$ | руб./ МВт·ч | | | 1456,53 | 1456,53 | | | 1550,79 | 1550,79 |
| 5.1.1. | Средневзвешенная стоимость электрической энергии (мощности), приобретаемой гарантирующим поставщиком на розничных рынках по регулируемым ценам (тарифам), приходящаяся на весь объем электрической энергии, поставляемой гарантирующим поставщиком в соответствии с утвержденным прогнозным балансом ($С^{РЗ,средневзв}_{ГЗ,m}$) | руб./МВт·ч | 32,26 | | | | 49,98 | | | |
| 5.2. | Ставка за электрическую энергию конечной регулируемой цены для пятой ценовой категории, применяемая к величине превышения фактического почасового объема покупки электрической энергии над соответствующим плановым почасовым объемом потребителя (покупателя) за расчетный период (m) ($Ц^{ЕРЦ5,Э2}_{m,h}$) | | | | | | | | | |
| | менее 670 кВт, от 670 кВт до 10 МВт, не менее 10 МВт | | | | | | | | | |
| | $Ц^{ЕРЦ5,Э2}_{m,h} = Ц^{ОРЦ5+}_{m,h}$ | | | | | | | | | |
| 5.3. | Ставка за электрическую энергию конечной регулируемой цены для пятой и шестой ценовых категорий, применяемая к величине превышения планового почасового объема покупки электрической энергии над соответствующим фактическим почасовым объемом потребителя (покупателя) в отношении часа (h), за расчетный период (m) ($Ц^{ЕРЦ5,Э3}_{m,h}$) | | | | | | | | | |
| | менее 670 кВт, от 670 кВт до 10 МВт, не менее 10 МВт | | | | | | | | | |
| | $Ц^{ЕРЦ5,Э3}_{m,h} = Ц^{ОРЦ5-}_{m,h}$ | | | | | | | | | |
| 5.4. | Ставка за электрическую энергию конечной регулируемой цены для пятой ценовой категории, применяемая к сумме абсолютных значений разностей фактических и плановых почасовых объемов покупки электрической энергии потребителя (покупателя) за расчетный период (m) ($Ц^{ЕРЦ5,Э4}_{m}$) | | | | | | | | | |
| | менее 670 кВт, от 670 кВт до 10 МВт, не менее 10 МВт | | | | | | | | | |
| | $Ц^{ЕРЦ5,Э4}_{m} = |Ц^{баланс,небаланс}_{m}|$ | | | | | | | | | |
| 5.5. | Ставка за мощность конечной регулируемой цены для пятой ценовой категории ($Ц^{ЕРЦ5,М}_{m}$) | | | | | | | | | |
| | менее 670 кВт, от 670 кВт до 10 МВт, не менее 10 МВт | | | | | | | | | |
| | $Ц^{ЕРЦ5,М}_{m} = Ц^{ОРЦМ}_{m}$ | | | | | | | | | |
| 6. | Конечная регулируемая цена для шестой ценовой категории | | | | | | | | | |
| 6.1. | Ставка за электрическую энергию конечной регулируемой цены для шестой ценовой категории, применяемая к фактически поставленному потребителю (покупателю) почасовому объему покупки электрической энергии в час (h) расчетного периода (m) ($Ц^{ЕРЦ6,Э1}_{i,m,h}$) | | | | | | | | | |
| | менее 670 кВт | | | | | | | | | |
| | $Ц^{ЕРЦ6,Э1}_{i,m,h} = Ц^{ОРЦ5,план,ЭЭ}_{m,h} + Ц^{пок,сем}_{m} + Ц^{СЕТ,Э}_{j,m} + Ц^{ИР}_{m} + Ц^{СН,Э}_{менее 670 кВт} + Ц^{СН}_{сбыт,ЭСО}$ | | | | | | | | | |
| | $Ц^{СН,Э}_{менее 670 кВт}$ | руб./ МВт·ч | 523,62 | | | | 539,32 | | | |
| | $Ц^{СЕТ,Э}_{j,m}$ | руб./ МВт·ч | | | 59,46 | 59,46 | | | 63,10 | 63,10 |
| | от 670 кВт до 10 МВт | | | | | | | | | |
| | $Ц^{ЕРЦ6,Э1}_{i,m,h} = Ц^{ОРЦ5,план,ЭЭ}_{m,h} + Ц^{пок,сем}_{m} + Ц^{СЕТ,Э}_{j,m} + Ц^{ИР}_{m} + Ц^{СН,Э}_{от 670 кВт до 10 МВт} + Ц^{СН}_{сбыт,ЭСО}$ | | | | | | | | | |
| | $Ц^{СН,Э}_{от 670 кВт до 10 МВт}$ | руб./ МВт·ч | 348,77 | | | | 359,23 | | | |
| | $Ц^{СЕТ,Э}_{j,m}$ | руб./ МВт·ч | | | 59,46 | 59,46 | | | 63,10 | 63,10 |
| | не менее 10 МВт | | | | | | | | | |
| | $Ц^{ЕРЦ6,Э1}_{i,m,h} = Ц^{ОРЦ5,план,ЭЭ}_{m,h} + Ц^{пок,сем}_{m} + Ц^{СЕТ,Э}_{j,m} + Ц^{ИР}_{m} + Ц^{СН,Э}_{не менее 10 МВт} + Ц^{СН}_{сбыт,ЭСО}$ | | | | | | | | | |
| | $Ц^{СН,Э}_{не менее 10 МВт}$ | руб./ МВт·ч | 206,10 | | | | 212,28 | | | |
| | $Ц^{СЕТ,Э}_{j,m}$ | руб./ МВт·ч | | | 59,46 | 59,46 | | | 63,10 | 63,10 |
| 6.1.1. | Средневзвешенная стоимость электрической энергии (мощности), приобретаемой гарантирующим поставщиком на розничных рынках по регулируемым ценам (тарифам), приходящаяся на весь объем электрической энергии, поставляемой гарантирующим поставщиком в соответствии с утвержденным прогнозным балансом ($С^{РЗ,средневзв}_{ГЗ,m}$) | руб./МВт·ч | 32,26 | | | | 49,98 | | | |
| 6.2. | Ставка за электрическую энергию конечной регулируемой цены для шестой ценовой категории, применяемая к величине превышения фактического почасового объема покупки электрической энергии над соответствующим плановым почасовым объемом потребителя (покупателя) за расчетный период (m) ($Ц^{ЕРЦ6,Э2}_{m,h}$) | | | | | | | | | |
| | менее 670 кВт, от 670 кВт до 10 МВт, не менее 10 МВт | | | | | | | | | |
| | $Ц^{ЕРЦ6,Э2}_{m,h} = Ц^{ОРЦ5+}_{m,h}$ | | | | | | | | | |
| 6.3. | Ставка за электрическую энергию конечной регулируемой цены для пятой и шестой ценовых категорий, применяемая к величине превышения планового почасового объема покупки электрической энергии над соответствующим фактическим почасовым объемом потребителя (покупателя) в отношении часа (h), за расчетный период (m) ($Ц^{ЕРЦ6,Э3}_{m,h}$) | | | | | | | | | |
| | менее 670 кВт, от 670 кВт до 10 МВт, не менее 10 МВт | | | | | | | | | |
| | $Ц^{ЕРЦ6,Э3}_{m,h} = Ц^{ОРЦ5-}_{m,h}$ | | | | | | | | | |
| 6.4. | Ставка за электрическую энергию конечной регулируемой цены для шестой ценовой категории, применяемая к сумме абсолютных значений разностей фактических и плановых почасовых объемов покупки электрической энергии потребителя (покупателя) за расчетный период (m) ($Ц^{ЕРЦ6,Э4}_{m}$) | | | | | | | | | |
| | менее 670 кВт, от 670 кВт до 10 МВт, не менее 10 МВт | | | | | | | | | |
| | $Ц^{ЕРЦ6,Э4}_{m} = |Ц^{баланс,небаланс}_{m}|$ | | | | | | | | | |
| 6.5. | Ставка за мощность конечной регулируемой цены для шестой ценовой категории ($Ц^{ЕРЦ6,М}_{m}$) | | | | | | | | | |
| | менее 670 кВт, от 670 кВт до 10 МВт, не менее 10 МВт | | | | | | | | | |
| | $Ц^{ЕРЦ6,М}_{m} = Ц^{ОРЦМ}_{m}$ | | | | | | | | | |
| 6.6. | Ставка за мощность конечной регулируемой цены для шестой ценовой категории, отражающая удельную величину расходов на содержание электрических сетей ($Ц^{ЕРЦ6,С}_{j,m}$) | | | | | | | | | |
| | $Ц^{ЕРЦ6,С}_{j,m} = Ц^{СЕТ,С}_{j,m}$ | | | | | | | | | |
| | $Ц^{СЕТ,С}_{j,m}$ | руб./ МВт мес | | | 825020,73 | 825020,73 | | | 937508,51 | 937508,51 |

Примечания:

1. Составляющие $Ц^{ОРЦ2,ЭЭ}_{m}$, $Ц^{пок,сем}_{m}$, $Ц^{ИР}_{m}$, $Ц^{СН}_{сбыт,ЭСО}$ являются переменными значениями и указываются в буквенном выражении, их числовые значения рассчитываются гарантирующим поставщиком в порядке, предусмотренном разделом XII Основных положений функционирования розничных рынков электрической энергии. Составляющие $Ц^{СН,Э}_{менее 670 кВт}$; $Ц^{СН,Э}_{от 670 кВт до 10 МВт}$; $Ц^{СН,Э}_{не менее 10 МВт}$ указываются в числовом выражении. Составляющая $Ц^{СЕТ}_{j,m}$ указывается в числовом выражении.

$Ц^{ОРЦ2,ЭЭ}_{m}$ – средневзвешенная регулируемая цена на электрическую энергию (мощность), используемая для расчета конечных регулируемых цен для первой ценовой категории за расчетный период (m), рассчитываемая гарантирующим поставщиком по формуле, предусмотренной пунктом 236 Основных положений функционирования розничных рынков электрической энергии (рублей/МВт·ч).

$Ц^{пок,сем}_{m}$ – цена на электрическую энергию (мощность), приобретаемую гарантирующим поставщиком на розничном рынке, значение которой определяется в отношении расчетного периода (m) гарантирующим поставщиком по формуле, предусмотренной пунктом 238 Основных положений функционирования розничных рынков электрической энергии (рублей/МВт·ч).

$Ц^{СЕТ}_{j,m}$ – дифференцированный по уровням напряжения одноставочный тариф на услуги по передаче электрической энергии с учетом стоимости нормативных технологических потерь электрической энергии в электрических сетях, определяемый органом исполнительной власти субъекта Российской Федерации в области регулирования тарифов в отношении расчетного периода (m) и j-го уровня напряжения (рублей/МВт·ч).

$Ц^{ИР}_{m}$ – плата за иные услуги, оказание которых является неотъемлемой частью процесса поставки электрической энергии потребителям, которая рассчитывается организацией коммерческой инфраструктуры оптового рынка в отношении расчетного периода (m) для гарантирующего поставщика по формуле, предусмотренной пунктом 248 Основных положений функционирования розничных рынков электрической энергии (рублей/МВт·ч).

$Ц^{СН,Э}_{менее 670 кВт}$ – сбытовая надбавка гарантирующего поставщика, учитываемая в стоимости электрической энергии (мощности) и определяемая в отношении расчетного периода (m) для первой ценовой категории и подгруппы «потребители с максимальной мощностью энергопринимающих устройств менее 670 кВт» группы «прочие потребители» (рублей/МВт·ч).

$Ц^{СН,Э}_{от 670 кВт до 10 МВт}$ – сбытовая надбавка гарантирующего поставщика, учитываемая в стоимости электрической энергии (мощности) и определяемая в отношении расчетного периода (m) для первой ценовой категории и подгруппы «потребители с максимальной мощностью энергопринимающих устройств от 670 до 10 МВт» группы «прочие потребители» (рублей/МВт·ч).

$Ц^{СН,Э}_{не менее 10 МВт}$ – сбытовая надбавка гарантирующего поставщика, учитываемая в стоимости электрической энергии (мощности) и определяемая в отношении расчетного периода (m) для первой ценовой категории и подгруппы «потребители с максимальной мощностью энергопринимающих устройств не менее 10 МВт» группы «прочие потребители» (рублей/МВт·ч).

$Ц^{СН}_{сбыт,ЭСО}$ – удельная величина расходов на реализацию (сбыт) электрической энергии энергосбытовой, энергоснабжающей организации, приобретающей электрическую энергию (мощность) у гарантирующего поставщика в интересах потребителя (покупателя), определенная в договоре, обеспечивающем продажу на розничном рынке электрической энергии, с таким потребителем (покупателем) (рублей/МВт·ч).

2. Составляющие $Ц^{ОРЦ2,ЭЭ}_{m}$, $Ц^{пок,сем}_{m}$, $Ц^{ИР}_{m}$ являются переменными значениями и указываются в буквенном выражении, их числовые значения рассчитываются гарантирующим поставщиком в порядке, предусмотренном разделом XII Основных положений функционирования розничных рынков электрической энергии. Составляющие, $Ц^{СН,Э}_{менее 670 кВт}$; $Ц^{СН,Э}_{от 670 кВт до 10 МВт}$; $Ц^{СН,Э}_{не менее 10 МВт}$ указываются в числовом выражении. Составляющая $Ц^{СЕТ}_{j,m}$ указывается в числовом выражении.

$Ц^{ОРЦ2,ЭЭ}_{m,z}$ – дифференцированная по зонам суток расчетного периода средневзвешенная регулируемая цена на электрическую энергию (мощность) на оптовом рынке в зоне суток (z) расчетного периода (m), определяемая коммерческим оператором оптового рынка в отношении гарантирующего поставщика и опубликованная коммерческим оператором оптового рынка на своем официальном сайте в информационно-телекоммуникационной сети «Интернет» (рублей/МВт·ч).

Интервалы тарифных зон суток (по месяцам календарного года) утверждаются Федеральной антимонопольной службой.

$Ц^{пок,сем}_{m}$ – цена на электрическую энергию (мощность), приобретаемую гарантирующим поставщиком на розничном рынке, значение которой определяется в отношении расчетного периода (m) гарантирующим поставщиком по формуле, предусмотренной пунктом 238 Основных положений функционирования розничных рынков электрической энергии (рублей/МВт·ч).

$Ц^{СЕТ}_{j,m}$ – дифференцированный по уровням напряжения одноставочный тариф на услуги по передаче электрической энергии с учетом стоимости нормативных технологических потерь электрической энергии в электрических сетях, определяемый органом исполнительной власти субъекта Российской Федерации в области регулирования тарифов в отношении расчетного периода (m) и j-го уровня напряжения (рублей/МВт·ч).

$Ц^{ИР}_{m}$ – плата за иные услуги, оказание которых является неотъемлемой частью процесса поставки электрической энергии потребителям, которая рассчитывается организацией коммерческой инфраструктуры оптового рынка в отношении расчетного периода (m) для гарантирующего поставщика по формуле, предусмотренной пунктом 248 Основных положений функционирования розничных рынков электрической энергии (рублей/МВт·ч).

$Ц^{СН}_{сбыт,ЭСО}$ – удельная величина расходов на реализацию (сбыт) электрической энергии энергосбытовой, энергоснабжающей организации, приобретающей электрическую энергию (мощность) у гарантирующего поставщика в интересах потребителя (покупателя), определенная в договоре, обеспечивающем продажу на розничном рынке электрической энергии, с таким потребителем (покупателем) (рублей/МВт·ч).

3. Составляющие $Ц^{ОРЦ3,ЭЭ}_{m,h}$, $Ц^{ОРЦМ}_{m}$, $Ц^{пок,сем}_{m}$, $Ц^{ИР}_{m}$ являются переменными значениями и указываются в буквенном выражении, их числовые значения рассчитываются гарантирующим поставщиком в порядке, предусмотренном разделом XII Основных положений функционирования розничных рынков электрической энергии. Составляющая $Ц^{СЕТ}_{j,m}$ указывается в числовом выражении.

$Ц^{ОРЦ3,ЭЭ}_{m,h}$ – дифференцированная по часам расчетного периода регулируемая цена на электрическую энергию на оптовом рынке, определяемая по результатам расчета стоимости плановых почасовых объемов производства (потребления) электрической энергии и стоимости отклонений фактического производства (потребления) электрической энергии от объемов их планового почасового производства (потребления) на оптовом рынке в отношении часа (h) расчетного периода (m) коммерческим оператором оптового рынка и опубликованная им на своем официальном сайте в информационно-телекоммуникационной сети «Интернет» (рублей/МВт·ч).

$Ц^{ОРЦМ}_{m}$ – средневзвешенная регулируемая цена на мощность на оптовом рынке за расчетный период (m), определяемая коммерческим оператором оптового рынка в отношении гарантирующего поставщика и опубликованная коммерческим оператором оптового рынка на своем официальном сайте в информационно-телекоммуникационной сети «Интернет» (рублей/МВт).

$Ц^{пок,сем}_{m}$ – цена на электрическую энергию (мощность), приобретаемую гарантирующим поставщиком на розничном рынке, значение которой определяется в отношении расчетного периода (m) гарантирующим поставщиком по формуле, предусмотренной пунктом 238 Основных положений функционирования розничных рынков электрической энергии (рублей/МВт·ч).

$Ц^{СЕТ}_{j,m}$ – дифференцированный по уровням напряжения одноставочный тариф на услуги по передаче электрической энергии с учетом стоимости нормативных технологических потерь электрической энергии в электрических сетях, определяемый органом исполнительной власти субъекта Российской Федерации в области регулирования тарифов в отношении расчетного периода (m) и j-го уровня напряжения

1 ЯНВАРЯ 2020 Г.•СРЕДА•№ 1 (1735)
ПРИМОРСКАЯ ГАЗЕТА

(рублей/МВт·ч).

[illegible]

7. Удельная величина расходов на реализацию (сбыт) электроэнергии [illegible] энергосбытовой организации АО «ДВЗ «Звезда» на уровнях напряжения СН2 и НН составляет: с 01.01.2020 по 30.06.2020 – 598,86 руб./МВт·ч, с 01.07.2020 по 31.12.2020 – 613,75 руб./МВт·ч.

8. Тарифы установлены потребителям Приморского края, для которых АО «ДВЗ «Звезда» приобретает электроэнергию у гарантирующего поставщика ПАО «ДЭК».

Директор департамента по тарифам Приморского края В.А. Малюшицкий

ДЕПАРТАМЕНТ ПО ТАРИФАМ ПРИМОРСКОГО КРАЯ

# ПОСТАНОВЛЕНИЕ № 67/14

26 декабря 2019 года г. Владивосток

## Об установлении цен (тарифов) на электрическую энергию(мощность), поставляемую покупателям Приморского края на розничных рынках на территориях, объединенных в неценовые зоны оптового рынка, за исключением электрической энергии (мощности), поставляемой населению и приравненным к нему категориям потребителей, по договорам энергоснабжения ПАО «Дальприбор»

В соответствии с Федеральным законом от 26 марта 2003 года № 35-ФЗ «Об электроэнергетике», постановлением Правительства Российской Федерации от 29 декабря 2011 года № 1178 «О ценообразовании в области регулируемых цен (тарифов) в электроэнергетике», Положением о департаменте по тарифам Приморского края, утвержденным постановлением Администрации Приморского края от 06 августа 2007 года№ 214-па «О переименовании региональной энергетической комиссии Приморского края и об утверждении Положения о департаменте по тарифам Приморского края», решением правления департамента по тарифам Приморского края от 26 декабря 2019 года № 69департамент по тарифам Приморского края

ПОСТАНОВЛЯЕТ:

1. Установить и ввести в действие с 1 января 2020 года по 31 декабря 2020 года цены (тарифы) на электрическую энергию (мощность), поставляемую покупателям Приморского края на розничных рынках на территориях, объединенных в неценовые зоны оптового рынка, за исключением электрической энергии (мощности), поставляемой населению и приравненным к нему категориям потребителей, по договорам энергоснабжения ПАО «Дальприбор», согласно приложению.

2. Настоящее постановление вступает в силу со дня его официального опубликования.

*Директор департамента по тарифам Приморского края В.А. Малюшицкий*

Приложение
к постановлению
департамента по тарифам
Приморского края
от 26 декабря 2019 года № 67/14

**Цены (тарифы) на электрическую энергию (мощность), поставляемую покупателям Приморского края на розничных рынках на территориях, объединенных в неценовые зоны оптового рынка, за исключением электрической энергии (мощности), поставляемой населению и приравненным к нему категориям потребителей, по договорам энергоснабжения ПАО «Дальприбор», на 2020 год**

| № п/п | Показатель (группы потребителей с разбивкой тарифа по составляющим и дифференциацией по зонам суток) | Единица измерения | Цена (тариф) | | | | | | | |
|---|---|---|---|---|---|---|---|---|---|---|
| | | | I полугодие | | | | II полугодие | | | |
| | | | Диапазоны напряжения | | | | Диапазоны напряжения | | | |
| | | | ВН | СН-1 | СН-2 | НН | ВН | СН-1 | СН-2 | НН |
| 1 | 2 | 3 | 4 | 5 | 6 | 7 | 8 | 9 | 10 | 11 |
| | Прочие потребители (тарифы указываются без НДС) | | | | | | | | | |
| 1. | Конечная регулируемая цена для первой ценовой категории [illegible] | | | | | | | | | |
| | менее 670 кВт | | | | | | | | | |
| | [illegible formula] | | | | | | | | | |
| | $Ц^{СН,3}$ менее 670 кВт | руб./МВт·ч | 523,62 | | | | 539,32 | | | |
| | $Ц^{СТ}_{j,m}$ | руб./МВт·ч | | | 1456,53 | 1456,53 | | | 1550,79 | 1550,79 |
| | от 670 кВт до 10 МВт | | | | | | | | | |
| | [illegible formula] | | | | | | | | | |
| | $Ц^{СН,3}$ от 670 кВт до 10 МВт | руб./МВт·ч | 348,77 | | | | 359,23 | | | |
| | $Ц^{СТ}_{j,m}$ | руб./МВт·ч | | | 1456,53 | 1456,53 | | | 1550,79 | 1550,79 |
| | не менее 10 МВт | | | | | | | | | |
| | [illegible formula] | | | | | | | | | |
| | $Ц^{СН,3}$ не менее 10 МВт | руб./МВт·ч | 206,10 | | | | 212,28 | | | |
| | $Ц^{СТ}_{j,m}$ | руб./МВт·ч | | | 1456,53 | 1456,53 | | | 1550,79 | 1550,79 |
| 1.1. | Средневзвешенная стоимость электрической энергии (мощности), приобретаемой гарантирующим поставщиком на розничных рынках по регулируемым ценам (тарифам), приходящаяся на весь объем электрической энергии, поставляемой гарантирующим поставщиком в соответствии с утвержденным прогнозным балансом [illegible] | руб./МВт·ч | 32,26 | | | | 49,98 | | | |
| 2. | Конечная регулируемая цена для второй ценовой категории [illegible] | | | | | | | | | |
| | менее 670 кВт | | | | | | | | | |
| | [illegible formula] | | | | | | | | | |
| | $Ц^{СН,3}$ менее 670 кВт | руб./МВт·ч | 523,62 | | | | 539,32 | | | |
| | $Ц^{СТ}_{j,m}$ | руб./МВт·ч | | | 1456,53 | 1456,53 | | | 1550,79 | 1550,79 |
| | от 670 кВт до 10 МВт | | | | | | | | | |
| | [illegible formula] | | | | | | | | | |
| | $Ц^{СН,3}$ от 670 кВт до 10 МВт | руб./МВт·ч | 348,77 | | | | 359,23 | | | |
| | $Ц^{СТ}_{j,m}$ | руб./МВт·ч | | | 1456,53 | 1456,53 | | | 1550,79 | 1550,79 |
| | не менее 10 МВт | | | | | | | | | |
| | [illegible formula] | | | | | | | | | |
| | $Ц^{СН,3}$ не менее 10 МВт | руб./МВт·ч | 206,10 | | | | 212,28 | | | |
| | $Ц^{СТ}_{j,m}$ | руб./МВт·ч | | | 1456,53 | 1456,55 | | | 1550,79 | 1550,79 |
| 2.1. | Средневзвешенная стоимость электрической энергии (мощности), приобретаемой гарантирующим поставщиком на розничных рынках по регулируемым ценам (тарифам), приходящаяся на весь объем электрической энергии, поставляемой гарантирующим поставщиком в соответствии с утвержденным прогнозным балансом [illegible] | руб./МВт·ч | 32,26 | | | | 49,98 | | | |
| 3. | Конечная регулируемая цена для третьей ценовой категории | | | | | | | | | |
| 3.1. | Ставка за электрическую энергию конечной регулируемой цены для третьей ценовой категории [illegible] | | | | | | | | | |
| | менее 670 кВт | | | | | | | | | |
| | [illegible formula] | | | | | | | | | |
| | $Ц^{СН,3}$ менее 670 кВт | руб./МВт·ч | 523,62 | | | | 539,32 | | | |
| | $Ц^{СТ}_{j,m}$ | руб./МВт·ч | | | 1456,53 | 1456,53 | | | 1550,79 | 1550,79 |
| | от 670 кВт до 10 МВт | | | | | | | | | |
| | [illegible formula] | | | | | | | | | |
| | $Ц^{СН,3}$ от 670 кВт до 10 МВт | руб./МВт·ч | 348,77 | | | | 359,23 | | | |
| | $Ц^{СТ}_{j,m}$ | руб./МВт·ч | | | 1456,53 | 1456,53 | | | 1550,79 | 1550,79 |
| | не менее 10 МВт | | | | | | | | | |
| | [illegible formula] | | | | | | | | | |
| | $Ц^{СН,3}$ не менее 10 МВт | руб./МВт·ч | 206,10 | | | | 212,28 | | | |
| | $Ц^{СТ}_{j,m}$ | руб./МВт·ч | | | 1456,53 | 1456,53 | | | 1550,79 | 1550,79 |
| 3.1.1. | Средневзвешенная стоимость электрической энергии (мощности), приобретаемой гарантирующим поставщиком на розничных рынках по регулируемым ценам (тарифам), приходящаяся на весь объем электрической энергии, поставляемой гарантирующим поставщиком в соответствии с утвержденным прогнозным балансом [illegible] | руб./МВт·ч | 32,26 | | | | 49,98 | | | |
| 3.2. | Ставка за мощность конечной регулируемой цены для третьей ценовой категории [illegible] | | | | | | | | | |
| | менее 670 кВт, от 670 кВт до 10 МВт, не менее 10 МВт | | | | | | | | | |
| | [illegible formula] | | | | | | | | | |
| 4. | Конечная регулируемая цена для четвертой ценовой категории [illegible] | | | | | | | | | |
| 4.1. | Ставка за электрическую энергию конечной регулируемой цены для четвертой ценовой категории [illegible] | | | | | | | | | |
| | менее 670 кВт | | | | | | | | | |
| | [illegible formula] | | | | | | | | | |
| | $Ц^{СН,3}$ менее 670 кВт | руб./МВт·ч | 523,62 | | | | 539,32 | | | |
| | $Ц^{СТ,Э}_{j,m}$ | руб./МВт·ч | | | 59,46 | 59,46 | | | 63,10 | 63,10 |
| | от 670 кВт до 10 МВт | | | | | | | | | |
| | [illegible formula] | | | | | | | | | |
| | $Ц^{СН,3}$ от 670 кВт до 10 МВт | руб./МВт·ч | 348,77 | | | | 359,23 | | | |
| | $Ц^{СТ,Э}_{j,m}$ | руб./МВт·ч | | | 59,46 | 59,46 | | | 63,10 | 63,10 |
| | не менее 10 МВт | | | | | | | | | |
| | [illegible formula] | | | | | | | | | |
| | $Ц^{СН,3}$ не менее 10 МВт | руб./МВт·ч | 206,10 | | | | 212,28 | | | |
| | $Ц^{СТ,Э}_{j,m}$ | руб./МВт·ч | | | 59,46 | 59,46 | | | 63,10 | 63,10 |
| 4.1.1. | Средневзвешенная стоимость электрической энергии (мощности), приобретаемой гарантирующим поставщиком на розничных рынках по регулируемым ценам (тарифам), | руб./МВт·ч | 32,26 | | | | 49,98 | | | |

| | | | | | | | | | | |
|---|---|---|---|---|---|---|---|---|---|---|
| | приходящаяся на весь объем электрической энергии, поставляемой гарантирующим поставщиком в соответствии с утвержденным прогнозным балансом ($Э^{СЯ,прогнозный}_{ГП,m}$) | | | | | | | | | |
| 4.2. | Ставка за мощность конечной регулируемой цены для четвертой ценовой категории ($Ц^{КРЦ4ЦК,М}_{m}$) | | | | | | | | | |
| | менее 670 кВт, от 670 кВт до 10 МВт, не менее 10 МВт | | | | | | | | | |
| | $Ц^{КРЦ4ЦК,М}_{m} = Ц^{ЭРЦМ}_{m}$ * | | | | | | | | | |
| 4.3. | Ставка за мощность конечной регулируемой цены для четвертой ценовой категории, отражающая удельную величину расходов на содержание электрических сетей ($Ц^{КРЦ4ЦК,С}_{j,m}$) | | | | | | | | | |
| | $Ц^{КРЦ4ЦК,С}_{j,m} = Ц^{ПТ,С}_{j,m}$ * | | | | | | | | | |
| | $Ц^{ПТ,С}_{j,m}$ | руб./МВт·мес | | | 925020,73 | 925020,73 | | | 917508,31 | 917508,31 |
| 5. | Конечная регулируемая цена для пятой ценовой категории | | | | | | | | | |
| 5.1. | Ставка за электрическую энергию конечной регулируемой цены для пятой ценовой категории, применяемая к фактически поставленному потребителю (покупателю) почасовому объему покупки электрической энергии в час (h) расчетного периода (m) ($Ц^{КРЦ5ЦК,Э1}_{j,m,h}$) | | | | | | | | | |
| | менее 670 кВт | | | | | | | | | |
| | $Ц^{КРЦ5ЦК,Э1}_{j,m,h} = Ц^{ЭРЦ5,план,ОРЦ}_{m,h} + Ц^{ЭРЦМ,ГП}_{m} + Ц^{ПТ}_{j,m} + Ц^{ИУ}_{m} + Ц^{СН,Э}_{менее 670 кВт} + Ц^{СН}_{ЭСО,ЭСК}$ * | | | | | | | | | |
| | $Ц^{СН,Э}_{менее 670 кВт}$ | руб./МВт·ч | 523,62 | | | | 539,32 | | | |
| | $Ц^{ПТ}_{j,m}$ | руб./МВт·ч | | | 1456,53 | 1456,53 | | | 1550,79 | 1550,79 |
| | от 670 кВт до 10 МВт | | | | | | | | | |
| | $Ц^{КРЦ5ЦК,Э1}_{j,m,h} = Ц^{ЭРЦ5,план,ОРЦ}_{m,h} + Ц^{ЭРЦМ,ГП}_{m} + Ц^{ПТ}_{j,m} + Ц^{ИУ}_{m} + Ц^{СН,Э}_{от 670 кВт до 10 МВт} + Ц^{СН}_{ЭСО,ЭСК}$ * | | | | | | | | | |
| | $Ц^{СН,Э}_{от 670 кВт до 10 МВт}$ | руб./МВт·ч | 348,77 | | | | 359,23 | | | |
| | $Ц^{ПТ}_{j,m}$ | руб./МВт·ч | | | 1456,53 | 1456,53 | | | 1550,79 | 1550,79 |
| | не менее 10 МВт | | | | | | | | | |
| | $Ц^{КРЦ5ЦК,Э1}_{j,m,h} = Ц^{ЭРЦ5,план,ОРЦ}_{m,h} + Ц^{ЭРЦМ,ГП}_{m} + Ц^{ПТ}_{j,m} + Ц^{ИУ}_{m} + Ц^{СН,Э}_{не менее 10 МВт} + Ц^{СН}_{ЭСО,ЭСК}$ * | | | | | | | | | |
| | $Ц^{СН,Э}_{не менее 10 МВт}$ | руб./МВт·ч | 206,10 | | | | 212,28 | | | |
| | $Ц^{ПТ}_{j,m}$ | руб./МВт·ч | | | 1456,53 | 1456,53 | | | 1550,79 | 1550,79 |
| 5.1.1. | Средневзвешенная стоимость электрической энергии (мощности), приобретаемой гарантирующим поставщиком на розничных рынках по регулируемым ценам (тарифам), приходящаяся на весь объем электрической энергии, поставляемой гарантирующим поставщиком в соответствии с утвержденным прогнозным балансом ($Э^{СЯ,прогнозный}_{ГП,m}$) | руб./МВт·ч | 32,26 | | | | 49,98 | | | |
| 5.2. | Ставка за электрическую энергию конечной регулируемой цены для пятой ценовой категории, применяемая к величине превышения фактического почасового объема покупки электрической энергии над соответствующим плановым почасовым объемом потребителя (покупателя) за расчетный период (m) ($Ц^{КРЦ5ЦК,Э2}_{m,h}$) | | | | | | | | | |
| | менее 670 кВт, от 670 кВт до 10 МВт, не менее 10 МВт | | | | | | | | | |
| | $Ц^{КРЦ5ЦК,Э2}_{m,h} = Ц^{ЭРЦ5+}_{m,h}$ * | | | | | | | | | |
| 5.3. | Ставка за электрическую энергию конечной регулируемой цены для пятой и шестой ценовых категорий, применяемая к величине превышения планового почасового объема покупки электрической энергии над соответствующим фактическим почасовым объемом потребителя (покупателя) в отношении часа (h), за расчетный период (m) ($Ц^{КРЦ5ЦК,Э3}_{m,h}$) | | | | | | | | | |
| | менее 670 кВт, от 670 кВт до 10 МВт, не менее 10 МВт | | | | | | | | | |
| | $Ц^{КРЦ5ЦК,Э3}_{m,h} = Ц^{ЭРЦ5-}_{m,h}$ * | | | | | | | | | |
| 5.4. | Ставка за электрическую энергию конечной регулируемой цены для пятой ценовой категории, применяемая к сумме абсолютных значений разностей фактических и плановых почасовых объемов покупки электрической энергии потребителя (покупателя) за расчетный период (m) ($Ц^{КРЦ5ЦК,Э4}_{m,h}$) | | | | | | | | | |
| | менее 670 кВт, от 670 кВт до 10 МВт, не менее 10 МВт | | | | | | | | | |
| | $Ц^{КРЦ5ЦК,Э4}_{m} = |Ц^{факт,небаланс}_{m}|$ * | | | | | | | | | |
| 5.5. | Ставка за мощность конечной регулируемой цены для пятой ценовой категории ($Ц^{КРЦ5ЦК,М}_{m}$) | | | | | | | | | |
| | менее 670 кВт, от 670 кВт до 10 МВт, не менее 10 МВт | | | | | | | | | |
| | $Ц^{КРЦ5ЦК,М}_{m} = Ц^{ЭРЦМ}_{m}$ * | | | | | | | | | |
| 6. | Конечная регулируемая цена для шестой ценовой категории | | | | | | | | | |
| 6.1. | Ставка за электрическую энергию конечной регулируемой цены для шестой ценовой категории, применяемая к фактически поставленному потребителю (покупателю) почасовому объему покупки электрической энергии в час (h) расчетного периода (m) ($Ц^{КРЦ6ЦК,Э1}_{j,m,h}$) | | | | | | | | | |
| | менее 670 кВт | | | | | | | | | |
| | $Ц^{КРЦ6ЦК,Э1}_{j,m,h} = Ц^{ЭРЦ6,план,ОРЦ}_{m,h} + Ц^{ЭРЦМ,ГП}_{m} + Ц^{ПТ,Э}_{j,m} + Ц^{ИУ}_{m} + Ц^{СН,Э}_{менее 670 кВт} + Ц^{СН}_{ЭСО,ЭСК}$ * | | | | | | | | | |
| | $Ц^{СН,Э}_{менее 670 кВт}$ | руб./МВт·ч | 523,62 | | | | 539,32 | | | |
| | $Ц^{ПТ,Э}_{j,m}$ | руб./МВт·ч | | | 59,46 | 59,46 | | | 63,10 | 63,10 |
| | от 670 кВт до 10 МВт | | | | | | | | | |
| | $Ц^{КРЦ6ЦК,Э1}_{j,m,h} = Ц^{ЭРЦ6,план,ОРЦ}_{m,h} + Ц^{ЭРЦМ,ГП}_{m} + Ц^{ПТ,Э}_{j,m} + Ц^{ИУ}_{m} + Ц^{СН,Э}_{от 670 кВт до 10 МВт} + Ц^{СН}_{ЭСО,ЭСК}$ * | | | | | | | | | |
| | $Ц^{СН,Э}_{от 670 кВт до 10 МВт}$ | руб./МВт·ч | 348,77 | | | | 359,23 | | | |
| | $Ц^{ПТ,Э}_{j,m}$ | руб./МВт·ч | | | 59,46 | 59,46 | | | 63,10 | 63,10 |
| | не менее 10 МВт | | | | | | | | | |
| | $Ц^{КРЦ6ЦК,Э1}_{j,m,h} = Ц^{ЭРЦ6,план,ОРЦ}_{m,h} + Ц^{ЭРЦМ,ГП}_{m} + Ц^{ПТ,Э}_{j,m} + Ц^{ИУ}_{m} + Ц^{СН,Э}_{не менее 10 МВт} + Ц^{СН}_{ЭСО,ЭСК}$ * | | | | | | | | | |
| | $Ц^{СН,Э}_{не менее 10 МВт}$ | руб./МВт·ч | 206,10 | | | | 212,28 | | | |
| | $Ц^{ПТ,Э}_{j,m}$ | руб./МВт·ч | | | 59,46 | 59,46 | | | 63,10 | 63,10 |
| 6.1.1. | Средневзвешенная стоимость электрической энергии (мощности), приобретаемой гарантирующим поставщиком на розничных рынках по регулируемым ценам (тарифам), приходящаяся на весь объем электрической энергии, поставляемой гарантирующим поставщиком в соответствии с утвержденным прогнозным балансом ($Э^{СЯ,прогнозный}_{ГП,m}$) | руб./МВт·ч | 32,26 | | | | 49,98 | | | |
| 6.2. | Ставка за электрическую энергию конечной регулируемой цены для шестой ценовой категории, применяемая к величине превышения фактического почасового объема покупки электрической энергии над соответствующим плановым почасовым объемом потребителя (покупателя) за расчетный период (m) ($Ц^{КРЦ6ЦК,Э2}_{m,h}$) | | | | | | | | | |
| | менее 670 кВт, от 670 кВт до 10 МВт, не менее 10 МВт | | | | | | | | | |
| | $Ц^{КРЦ6ЦК,Э2}_{m,h} = Ц^{ЭРЦ6+}_{m,h}$ * | | | | | | | | | |
| 6.3. | Ставка за электрическую энергию конечной регулируемой цены для пятой и шестой ценовых категорий, применяемая к величине превышения планового почасового объема покупки электрической энергии над соответствующим фактическим почасовым объемом потребителя (покупателя) в отношении часа (h), за расчетный период (m) ($Ц^{КРЦ6ЦК,Э3}_{m,h}$) | | | | | | | | | |
| | менее 670 кВт, от 670 кВт до 10 МВт, не менее 10 МВт | | | | | | | | | |
| | $Ц^{КРЦ6ЦК,Э3}_{m,h} = Ц^{ЭРЦ6-}_{m,h}$ * | | | | | | | | | |
| 6.4. | Ставка за электрическую энергию конечной регулируемой цены для шестой ценовой категории, применяемая к сумме абсолютных значений разностей фактических и плановых почасовых объемов покупки электрической энергии потребителя (покупателя) за расчетный период (m) ($Ц^{КРЦ6ЦК,Э4}_{m,h}$) | | | | | | | | | |
| | менее 670 кВт, от 670 кВт до 10 МВт, не менее 10 МВт | | | | | | | | | |
| | $Ц^{КРЦ6ЦК,Э4}_{m} = |Ц^{факт,небаланс}_{m}|$ * | | | | | | | | | |
| 6.5. | Ставка за мощность конечной регулируемой цены для шестой ценовой категории ($Ц^{КРЦ6ЦК,М}_{m}$) | | | | | | | | | |
| | менее 670 кВт, от 670 кВт до 10 МВт, не менее 10 МВт | | | | | | | | | |
| | $Ц^{КРЦ6ЦК,М}_{m} = Ц^{ЭРЦМ}_{m}$ * | | | | | | | | | |
| 6.6. | Ставка за мощность конечной регулируемой цены для шестой ценовой категории, отражающая удельную величину расходов на содержание электрических сетей ($Ц^{КРЦ6ЦК,С}_{j,m}$) | | | | | | | | | |
| | $Ц^{КРЦ6ЦК,С}_{j,m} = Ц^{ПТ,С}_{j,m}$ * | | | | | | | | | |
| | $Ц^{ПТ,С}_{j,m}$ | руб./МВт·мес | | | 925020,73 | 925020,73 | | | 917508,31 | 917508,31 |

Примечания:

1. Составляющие $Ц^{ЭРЦМ}_{m}$, $Ц^{мощн,ГП}_{m}$, $Ц^{ИУ}_{m}$, $Ц^{СН}_{ЭСО,ЭСК}$ являются переменными значениями и указываются в буквенном выражении, их числовые значения рассчитываются гарантирующим поставщиком в порядке, предусмотренном разделом XII Основных положений функционирования розничных рынков электрической энергии. Составляющие $Ц^{СН,Э}_{менее 670 кВт}$, $Ц^{СН,Э}_{от 670 кВт до 10 МВт}$, $Ц^{СН,Э}_{не менее 10 МВт}$ указываются в числовом выражении. Составляющая $Ц^{ПТ}_{j,m}$ указывается в числовом выражении.

$Ц^{ЭРЦМ}_{m}$ – средневзвешенная регулируемая цена на электрическую энергию (мощность), используемая для расчета конечных регулируемых цен для первой ценовой категории за расчетный период (m), рассчитываемая гарантирующим поставщиком по формуле, предусмотренной пунктом 236 Основных положений функционирования розничных рынков электрической энергии (рублей/МВт·ч).

$Ц^{мощн,ГП}_{m}$ – цена на электрическую энергию (мощность), приобретаемую гарантирующим поставщиком на розничном рынке, значение которой определяется в отношении расчетного периода (m) гарантирующим поставщиком по формуле, предусмотренной пунктом 238 Основных положений функционирования розничных рынков электрической энергии (рублей/МВт·ч).

$Ц^{ПТ}_{j,m}$ – дифференцированный по уровням напряжения одноставочный тариф на услуги по передаче электрической энергии с учетом стоимости нормативных технологических потерь электрической энергии в электрических сетях, определяемый органом исполнительной власти субъекта Российской Федерации в области регулирования тарифов в отношении расчетного периода (m) и j-го уровня напряжения (рублей/МВт·ч).

$Ц^{ИУ}_{m}$ – плата за иные услуги, оказание которых является неотъемлемой частью процесса поставки электрической энергии потребителям, которая рассчитывается организацией коммерческой инфраструктуры оптового рынка в отношении расчетного периода (m) для гарантирующего поставщика по формуле, предусмотренной пунктом 248 Основных положений функционирования розничных рынков электрической энергии (рублей/МВт·ч).

$Ц^{СН,Э}_{менее 670 кВт}$ – сбытовая надбавка гарантирующего поставщика, учитываемая в стоимости электрической энергии (мощности) и определяемая в отношении расчетного периода (m) для первой ценовой категории и подгруппы «потребители с максимальной мощностью энергопринимающих устройств менее 670 кВт» группы «прочие потребители» (рублей/МВт·ч).

$Ц^{СН,Э}_{от 670 кВт до 10 МВт}$ – сбытовая надбавка гарантирующего поставщика, учитываемая в стоимости электрической энергии (мощности) и определяемая в отношении расчетного периода (m) для первой ценовой категории и подгруппы «потребители с максимальной мощностью энергопринимающих устройств от 670 до 10 МВт» группы «прочие потребители» (рублей/МВт·ч).

$Ц^{СН,Э}_{не менее 10 МВт}$ – сбытовая надбавка гарантирующего поставщика, учитываемая в стоимости электрической энергии (мощности) и определяемая в отношении расчетного периода (m) для первой ценовой категории и подгруппы «потребители с максимальной мощностью энергопринимающих устройств не менее 10 МВт» группы «прочие потребители» (рублей/МВт·ч).

$Ц^{СН}_{ЭСО,ЭСК}$ – удельная величина расходов на реализацию (сбыт) электрической энергии энергосбытовой, энергоснабжающей организации, приобретающей электрическую энергию (мощность) у гарантирующего поставщика в интересах потребителя (покупателя), определенная в договоре, обеспечивающем продажу на розничном рынке электрической энергии, с таким потребителем (покупателем) (рублей/МВт·ч).

2. Составляющие $Ц^{ЭРЦ3ОРЦ}_{m,h}$, $Ц^{мощн,ГП}_{m}$, $Ц^{ИУ}_{m}$ являются переменными значениями и указываются в буквенном выражении, их числовые значения рассчитываются гарантирующим поставщиком в порядке, предусмотренном разделом XII Основных положений функционирования розничных рынков электрической энергии. Составляющие $Ц^{СН,Э}_{менее 670 кВт}$, $Ц^{СН,Э}_{от 670 кВт до 10 МВт}$, $Ц^{СН,Э}_{не менее 10 МВт}$ указываются в числовом выражении. Составляющая $Ц^{ПТ}_{j,m}$ указывается в числовом выражении.

$Ц^{ЭРЦ3ОРЦ}_{m,z}$ – дифференцированная по зонам суток расчетного периода средневзвешенная регулируемая цена на электрическую энергию (мощность) на оптовом рынке в зоне суток (z) расчетного периода (m), определяемая коммерческим оператором оптового рынка в отношении гарантирующего поставщика и опубликованная коммерческим оператором оптового рынка на своем официальном сайте в информационно-телекоммуникационной сети «Интернет» (рублей/МВт·ч).

Интервалы тарифных зон суток (по месяцам календарного года) утверждаются Федеральной антимонопольной службой.

$Ц^{мощн,ГП}_{m}$ – цена на электрическую энергию (мощность), приобретаемую гарантирующим поставщиком на розничном рынке, значение которой определяется в отношении расчетного периода (m) гарантирующим поставщиком по формуле, предусмотренной пунктом 238 Основных положений функционирования розничных рынков электрической энергии (рублей/МВт·ч).

$Ц^{ПТ}_{j,m}$ – дифференцированный по уровням напряжения одноставочный тариф на услуги по передаче электрической энергии с учетом стоимости нормативных технологических потерь электрической энергии в электрических сетях, определяемый органом исполнительной власти субъекта Российской Федерации в области регулирования тарифов в отношении расчетного периода (m) и j-го уровня напряжения (рублей/МВт·ч).

$Ц^{ИУ}_{m}$ – плата за иные услуги, оказание которых является неотъемлемой частью процесса поставки электрической энергии потребителям, которая рассчитывается организацией коммерческой инфраструктуры оптового рынка в отношении расчетного периода (m) для гарантирующего поставщика по формуле, предусмотренной пунктом 248 Основных положений функционирования розничных рынков электрической энергии (рублей/МВт·ч).

$Ц^{СН}_{ЭСО,ЭСК}$ – удельная величина расходов на реализацию (сбыт) электрической энергии энергосбытовой, энергоснабжающей организации, приобретающей электрическую энергию (мощность) у гарантирующего поставщика в интересах потребителя (покупателя), определенная в договоре, обеспечивающем продажу на розничном рынке электрической энергии, с таким потребителем (покупателем) (рублей/МВт·ч).

3. Составляющие $Ц^{ЭРЦ4ОРЦ}_{m,h}$, $Ц^{ЭРЦМ}_{m}$, $Ц^{мощн,ГП}_{m}$, $Ц^{ИУ}_{m}$ являются переменными значениями и указываются в буквенном выражении, их числовые значения рассчитываются гарантирующим поставщиком в порядке, предусмотренном разделом XII Основных положений функционирования розничных рынков электрической энергии. Составляющая $Ц^{ПТ}_{j,m}$ указывается в числовом выражении.

$Ц^{ЭРЦ4ОРЦ}_{m,h}$ – дифференцированная по часам расчетного периода регулируемая цена на электрическую энергию на оптовом рынке, определяемая по результатам расчета стоимости плановых почасовых объемов производства (потребления) электрической энергии и стоимости отклонений фактического производства (потребления) электрической энергии от объемов их планового почасового производства (потребления) на оптовом рынке в отношении часа (h) расчетного периода (m) коммерческим оператором оптового рынка и опубликованная им на своем официальном сайте в информационно-телекоммуникационной сети «Интернет» (рублей/МВт·ч).

$Ц^{ЭРЦМ}_{m}$ – средневзвешенная регулируемая цена на мощность на оптовом рынке за расчетный период (m), определенная коммерческим оператором оптового рынка в отношении гарантирующего поставщика и опубликованная коммерческим оператором оптового рынка на своем официальном сайте в информационно-телекоммуникационной сети «Интернет» (рублей/МВт).

$Ц^{мощн,ГП}_{m}$ – цена на электрическую энергию (мощность), приобретаемую гарантирующим поставщиком на розничном рынке, значение которой определяется в отношении расчетного периода (m) гарантирующим поставщиком по формуле, предусмотренной пунктом 238 Основных положений функционирования розничных рынков электрической энергии (рублей/МВт·ч).

$Ц^{ПТ}_{j,m}$ – дифференцированный по уровням напряжения одноставочный тариф на услуги по передаче электрической энергии с учетом стоимости нормативных технологических потерь электрической энергии в электрических сетях, определяемый органом исполнительной власти субъекта Российской Федерации в области регулирования тарифов в отношении расчетного периода (m) и j-го уровня напряжения (рублей/МВт·ч).

$Ц^{ИУ}_{m}$ – плата за иные услуги, оказание которых является неотъемлемой частью процесса поставки электрической энергии потребителям, которая рассчитывается организацией коммерческой инфраструктуры оптового рынка в отношении расчетного периода (m) для гарантирующего поставщика по формуле, предусмотренной пунктом 248 Основных положений функционирования розничных рынков электрической энергии (рублей/МВт·ч).

$Ц^{СН}_{ЭСО,ЭСК}$ – удельная величина расходов на реализацию (сбыт) электрической энергии энергосбытовой, энергоснабжающей организации, приобретающей электрическую энергию (мощность) у гарантирующего поставщика в интересах потребителя (покупателя), определенная в договоре, обеспечивающем продажу на розничном рынке электрической энергии, с таким потребителем (покупателем) (рублей/МВт·ч).

4. Составляющие $Ц^{ЭРЦ4ОРЦ}_{m,h}$, $Ц^{ЭРЦМ}_{m}$, $Ц^{мощн,ГП}_{m}$, $Ц^{ИУ}_{m}$ являются переменными значениями и указываются в буквенном выражении, их числовые значения рассчитываются гарантирующим поставщиком в порядке, предусмотренном разделом XII Основных положений функционирования розничных рынков электрической энергии. Составляющие $Ц^{ПТ,Э}_{j,m}$ и $Ц^{ПТ,С}_{j,m}$ указываются в числовом выражении.

$Ц^{ЭРЦ4ОРЦ}_{m,h}$ – дифференцированная по часам расчетного периода регулируемая цена на электрическую энергию на оптовом рынке, определяемая по результатам расчета стоимости плановых почасовых объемов производства (потребления) электрической энергии и стоимости отклонений фактического производства (потребления) электрической энергии от объемов их планового почасового производства (потребления) на оптовом рынке в отношении часа (h) расчетного периода (m) коммерческим оператором оптового рынка и опубликованная им на своем официальном сайте в информационно-телекоммуникационной сети «Интернет» (рублей/МВт·ч).

$Ц^{ЭРЦМ}_{m}$ – средневзвешенная регулируемая цена на мощность на оптовом рынке за расчетный период (m), определенная коммерческим оператором оптового рынка в отношении гарантирующего поставщика и опубликованная коммерческим оператором оптового рынка на своем официальном сайте в информационно-телекоммуникационной сети «Интернет» (рублей/МВт).

$Ц^{мощн,ГП}_{m}$ – цена на электрическую энергию (мощность), приобретаемую гарантирующим поставщиком на розничном рынке, значение которой определяется в отношении расчетного периода (m) гарантирующим поставщиком по формуле, предусмотренной пунктом 238 Основных положений функционирования розничных рынков электрической энергии (рублей/МВт·ч).

$Ц^{ПТ,Э}_{j,m}$ – дифференцированная по уровням напряжения ставка тарифа на услуги по передаче электрической энергии, используемая для целей определения расходов на оплату нормативных потерь электрической энергии при ее передаче по электрическим сетям, определяемая органом исполнительной власти субъекта Российской Федерации в области регулирования тарифов в отношении расчетного периода (m) и j-го уровня напряжения (рублей/МВт·ч).

их планового почасового производства (потребления) в отношении объема превышения фактического потребления над плановым потреблением в час (h) расчетного периода (m) коммерческим оператором оптового рынка и опубликованная им на своем официальном сайте в информационно-телекоммуникационной сети «Интернет» (рублей/МВт·ч).

$Ц^{ЭРЦ5-}_{m,h}$ – дифференцированная по часам расчетного периода регулируемая цена на электрическую энергию на оптовом рынке, определяемая по результатам расчета стоимости отклонений фактического производства (потребления) электрической энергии от объемов их планового почасового производства (потребления) в отношении объема превышения планового объема потребления над фактическим потреблением в час (h) расчетного периода (m) коммерческим оператором оптового рынка и опубликованная им на своем официальном сайте в информационно-телекоммуникационной сети «Интернет» (рублей/МВт·ч).

$Ц^{факт,небаланс}_{m}$ – приходящаяся на единицу электрической энергии величина разницы предварительных требований и обязательств, рассчитанных на оптовом рынке по результатам расчета стоимости отклонений фактического производства (потребления) электрической энергии от объемов их планового почасового производства (потребления), определенная для расчетного периода (m) коммерческим оператором оптового рынка и опубликованная им на своем официальном сайте в информационно-телекоммуникационной сети «Интернет» (рублей/МВт·ч).

6. Составляющие $Ц^{ЭРЦ5,план,ОРЦ}_{m,h}$, $Ц^{ЭРЦМ}_{m}$, $Ц^{мощн,ГП}_{m}$, $Ц^{ИУ}_{m}$, $Ц^{ЭРЦ5+}_{m,h}$, $Ц^{ЭРЦ5-}_{m,h}$, $Ц^{факт,небаланс}_{m}$ являются переменными значениями и указываются в буквенном выражении, их числовые значения рассчитываются гарантирующим поставщиком в порядке, предусмотренном разделом XII Основных положений функционирования розничных рынков электрической энергии. Составляющие $Ц^{ПТ,Э}_{j,m}$ и $Ц^{ПТ,С}_{j,m}$ указываются в числовом выражении.

$Ц^{ЭРЦ5,план,ОРЦ}_{m,h}$ – дифференцированная по часам расчетного периода регулируемая цена на электрическую энергию на оптовом рынке, определяемая по результатам расчета стоимости плановых почасовых объемов производства (потребления) электрической энергии на оптовом рынке в отношении час (h) расчетного периода (m) коммерческим оператором оптового рынка и опубликованная им на своем официальном сайте в информационно-телекоммуникационной сети «Интернет» (рублей/МВт·ч).

$Ц^{ЭРЦМ}_{m}$ – средневзвешенная регулируемая цена на мощность на оптовом рынке за расчетный период (m), определенная коммерческим оператором оптового рынка в отношении гарантирующего поставщика и опубликованная коммерческим оператором оптового рынка на своем официальном сайте в информационно-телекоммуникационной сети «Интернет» (рублей/МВт).

$Ц^{мощн,ГП}_{m}$ – цена на электрическую энергию (мощность), приобретаемую гарантирующим поставщиком на розничном рынке, значение которой определяется в отношении расчетного периода (m) гарантирующим поставщиком по формуле, предусмотренной пунктом 238 Основных положений функционирования розничных рынков электрической энергии (рублей/МВт·ч).

$Ц^{ПТ,Э}_{j,m}$ – дифференцированная по уровням напряжения ставка тарифа на услуги по передаче электрической энергии, используемая для целей определения расходов на оплату нормативных потерь электрической энергии при ее передаче по электрическим сетям, определяемая органом исполнительной власти субъекта Российской Федерации в области регулирования тарифов в отношении расчетного периода (m) и j-го уровня напряжения (рублей/МВт·ч).

$Ц^{ПТ,С}_{j,m}$ – дифференцированная по уровням напряжения ставка тарифа на услуги по передаче электрической энергии, отражающая удельную величину расходов на содержание электрических сетей, отражающая удельную величину расходов на содержание электрических сетей, определяемая органом исполнительной власти субъекта Российской Федерации в области регулирования тарифов в отношении расчетного периода (m) и j-го уровня напряжения (рублей/МВт·мес).

$Ц^{ИУ}_{m}$ – плата за иные услуги, оказание которых является неотъемлемой частью процесса поставки электрической энергии потребителям, которая рассчитывается организацией коммерческой инфраструктуры оптового рынка в отношении расчетного периода (m) для гарантирующего поставщика по формуле, предусмотренной пунктом 248 Основных положений функционирования розничных рынков электрической энергии (рублей/МВт·ч).

$Ц^{ЭРЦ5+}_{m,h}$ – дифференцированная по часам расчетного периода регулируемая цена на электрическую энергию на оптовом рынке, определяемая по результатам расчета стоимости отклонений фактического производства (потребления) электрической энергии от объемов их планового почасового производства (потребления) в отношении объема превышения фактического потребления над плановым потреблением в час (h) расчетного периода (m) коммерческим оператором оптового рынка и опубликованная им на своем официальном сайте в информационно-телекоммуникационной сети «Интернет» (рублей/МВт·ч).

$Ц^{ЭРЦ5-}_{m,h}$ – дифференцированная по часам расчетного периода регулируемая цена на электрическую энергию на оптовом рынке, определяемая по результатам расчета стоимости отклонений фактического производства (потребления) электрической энергии от объемов их планового почасового производства (потребления) в отношении объема превышения планового объема потребления над фактическим потреблением в час (h) расчетного периода (m) коммерческим оператором оптового рынка и опубликованная им на своем официальном сайте в информационно-телекоммуникационной сети «Интернет» (рублей/МВт·ч).

$Ц^{факт,небаланс}_{m}$ – приходящаяся на единицу электрической энергии величина разницы предварительных требований и обязательств, рассчитанных на оптовом рынке по результатам расчета стоимости отклонений фактического производства (потребления) электрической энергии от объемов их планового почасового производства (потребления), определенная для расчетного периода (m) коммерческим оператором оптового рынка и опубликованная им на своем официальном сайте в информационно-телекоммуникационной сети «Интернет» (рублей/МВт·ч).

7. Удельная величина расходов на реализацию (сбыт) электроэнергии $Ц^{СН}_{ЭСО,ЭСК}$ энергосбытовой организации ПАО «Дальприбор» составляет: с 01.01.2020 по 30.06.2020 –0,86 руб./ кВт·ч., с 01.07.2020 по 31.12.2020 – 0,88 руб./ кВт·ч.

8. Тарифы установлены потребителям Приморского края, для которых АО ПАО «Дальприбор» приобретает электроэнергию у гарантирующего поставщика ПАО «ДЭК».

Директор
департамента по тарифам
Приморского края

В.А. Малюшицкий

1 ЯНВАРЯ 2020 Г.•СРЕДА•№ 1 (1735)
ПРИМОРСКАЯ ГАЗЕТА

ДЕПАРТАМЕНТ ПО ТАРИФАМ ПРИМОРСКОГО КРАЯ

# ПОСТАНОВЛЕНИЕ № 67/15

26 декабря 2019 года г. Владивосток

## Об установлении цен (тарифов) на электрическую энергию (мощность), поставляемую покупателям Приморского края на территориях, объединенных в неценовые зоны оптового рынка, за исключением электрической энергии (мощности), поставляемой населению и приравненным к нему категориям потребителей, по договорам энергоснабжения энергосбытовой организацией ООО «РУСЭНЕРГОСБЫТ»

В соответствии с Федеральным законом от 26 марта 2003 года № 35-ФЗ «Об электроэнергетике», постановлением Правительства Российской Федерации от 29 декабря 2011 года № 1178 «О ценообразовании в области регулируемых цен (тарифов) в электроэнергетике», решением правления департамента по тарифам Приморского края от 26 декабря 2019 года № 69 департамент по тарифам Приморского края

ПОСТАНОВЛЯЕТ:

1. Установить и ввести в действие с 01 января 2020 года по 31 декабря 2020 года цены (тарифы) на электрическую энергию (мощность), поставляемую покупателям Приморского края на розничных рынках на территориях, объединенных в неценовые зоны оптового рынка, за исключением электрической энергии (мощности), поставляемой населению и приравненным к нему категориям потребителей, по договорам энергоснабжения энергосбытовой организацией ООО «РУСЭНЕРГОСБЫТ», согласно приложению № 1.

2. Установить и ввести в действие с 01 января 2020 года по 31 декабря 2020 года цены (тарифы) на электрическую энергию (мощность), поставляемую покупателям Приморского края на розничных рынках на территориях, объединенных в неценовые зоны оптового рынка, за исключением электрической энергии (мощности), поставляемой населению и приравненным к нему категориям потребителей, услуги по передаче электрической энергии (мощности) которым оказываются только с использованием объектов электросетевого хозяйства, входящих в единую национальную (общероссийскую) электрическую сеть, по договорам энергоснабжения энергосбытовой организацией ООО «РУСЭНЕРГОСБЫТ», согласно приложению № 2.

3. Установить и ввести в действие с 01 января 2020 года по 31 декабря 2020 года цены (тарифы) на электрическую энергию (мощность), поставляемую покупателям Приморского края на розничных рынках на территориях, объединенных в неценовые зоны оптового рынка, за исключением электрической энергии (мощности), поставляемой населению и приравненным к нему категориям потребителей, по договорам энергоснабжения ООО «РУСЭНЕРГОСБЫТ», согласно приложению № 3.

4. Установить и ввести в действие с 01 января 2020 года по 31 декабря 2020 года цены (тарифы) на электрическую энергию (мощность), поставляемую по договорам энергоснабжения покупателям Приморского края на розничных рынках на территориях, объединенных в неценовые зоны оптового рынка, за исключением электрической энергии (мощности), поставляемой населению и приравненным к нему категориям потребителей, услуги по передаче электрической энергии (мощности) которым оказываются только с использованием объектов электросетевого хозяйства, входящих в единую национальную (общероссийскую) электрическую сеть по договорам энергоснабжения ООО «РУСЭНЕРГОСБЫТ», согласно приложению № 4.

5. Настоящее постановление вступает в силу со дня его официального опубликования.

*Директор департамента по тарифам Приморского края В.А. Малюшицкий*

Приложение № 1
к постановлению
департамента по тарифам
Приморского края
от 26 декабря 2019 года № 67/15

**Цены (тарифы) на электрическую энергию (мощность), поставляемую покупателям Приморского края на розничных рынках на территориях, объединенных в неценовые зоны оптового рынка, за исключением электрической энергии (мощности), поставляемой населению и приравненным к нему категориям потребителей, по договорам энергоснабжения ООО «РУСЭНЕРГОСБЫТ», на 2020 год**

| № п/п | Показатель (группы потребителей с разбивкой тарифа по составляющим и дифференциацией по зонам суток) | Единица измерения | Цена (тариф) I полугодие, Диапазоны напряжения: ВН | СН-1 | СН-2 | НН | Цена (тариф) II полугодие, Диапазоны напряжения: ВН | СН-1 | СН-2 | НН |
|---|---|---|---|---|---|---|---|---|---|---|
| 1 | 2 | 3 | 4 | 5 | 6 | 7 | 8 | 9 | 10 | 11 |
| | Прочие потребители (тарифы указываются без НДС) | | | | | | | | | |
| 1. | Конечная регулируемая цена для первой ценовой категории ($Ц^{ЕРЦ,1НК}_{1,m}$) | | | | | | | | | |
| | менее 670 кВт | | | | | | | | | |
| | $Ц^{ЕРЦ,1НК}_{1,m} = Ц^{ЕРЦ,1НК}_{m} + Ц^{сбыт,ГП}_{m} + Ц^{ПТ}_{1,m} + Ц^{ИУ}_{m} + Ц^{СН,1НК}_{менее\ 670\ кВт}$ | | | | | | | | | |
| | $Ц^{СН,1НК}_{менее\ 670\ кВт}$ | руб./МВт·ч | 523,62 | | | | 539,32 | | | |
| | $Ц^{ПТ}_{1,m}$ | руб./МВт·ч | 1456,53 | 2146,90 | 2556,44 | 2825,96 | 1550,79 | 2452,59 | 2689,71 | 3076,88 |
| | от 670 кВт до 10 МВт | | | | | | | | | |
| | $Ц^{ЕРЦ,1НК}_{1,m} = Ц^{ЕРЦ,1НК}_{m} + Ц^{сбыт,ГП}_{m} + Ц^{ПТ}_{1,m} + Ц^{ИУ}_{m} + Ц^{СН,1НК}_{от\ 670\ кВт\ до\ 10\ МВт}$ | | | | | | | | | |
| | $Ц^{СН,1НК}_{от\ 670\ кВт\ до\ 10\ МВт}$ | руб./МВт·ч | 348,77 | | | | 359,23 | | | |
| | $Ц^{ПТ}_{1,m}$ | руб./МВт·ч | 1456,53 | 2146,90 | 2556,44 | 2825,96 | 1550,79 | 2452,59 | 2689,71 | 3076,88 |
| | не менее 10 МВт | | | | | | | | | |
| | $Ц^{ЕРЦ,1НК}_{1,m} = Ц^{ЕРЦ,1НК}_{m} + Ц^{сбыт,ГП}_{m} + Ц^{ПТ}_{1,m} + Ц^{ИУ}_{m} + Ц^{СН,1НК}_{не\ менее\ 10\ МВт}$ | | | | | | | | | |
| | $Ц^{СН,1НК}_{не\ менее\ 10\ МВт}$ | руб./МВт·ч | 206,10 | | | | 212,28 | | | |
| | $Ц^{ПТ}_{1,m}$ | руб./МВт·ч | 1456,53 | 2146,90 | 2556,44 | 2825,96 | 1550,79 | 2452,59 | 2689,71 | 3076,88 |
| 1.1. | Средневзвешенная стоимость электрической энергии (мощности), приобретаемой гарантирующим поставщиком на розничных рынках по регулируемым ценам (тарифам), приходящаяся на весь объем электрической энергии, поставленной гарантирующим поставщиком в соответствии с утвержденным прогнозным балансом ($Ц^{РЭ,средневзв}_{ТБ,m}$) | руб./МВт·ч | 32,26 | | | | 49,98 | | | |
| 2. | Конечная регулируемая цена для второй ценовой категории ($Ц^{ЕРЦ,2НК}_{1,m,z}$) | | | | | | | | | |
| | менее 670 кВт | | | | | | | | | |
| | $Ц^{ЕРЦ,2НК}_{1,m,z} = Ц^{ЕРЦ,2НК}_{m,z} + Ц^{сбыт,ГП}_{m} + Ц^{ПТ}_{1,m} + Ц^{ИУ}_{m} + Ц^{СН,2НК}_{менее\ 670\ кВт}$ | | | | | | | | | |
| | $Ц^{СН,2НК}_{менее\ 670\ кВт}$ | руб./МВт·ч | 523,62 | | | | 539,32 | | | |
| | $Ц^{ПТ}_{1,m}$ | руб./МВт·ч | 1456,53 | 2146,90 | 2556,44 | 2825,96 | 1550,79 | 2452,59 | 2689,71 | 3076,88 |
| | от 670 кВт до 10 МВт | | | | | | | | | |
| | $Ц^{ЕРЦ,2НК}_{1,m,z} = Ц^{ЕРЦ,2НК}_{m,z} + Ц^{сбыт,ГП}_{m} + Ц^{ПТ}_{1,m} + Ц^{ИУ}_{m} + Ц^{СН,2НК}_{от\ 670\ кВт\ до\ 10\ МВт}$ | | | | | | | | | |
| | $Ц^{СН,2НК}_{от\ 670\ кВт\ до\ 10\ МВт}$ | руб./МВт·ч | 348,77 | | | | 359,23 | | | |
| | $Ц^{ПТ}_{1,m}$ | руб./МВт·ч | 1456,53 | 2146,90 | 2556,44 | 2825,96 | 1550,79 | 2452,59 | 2689,71 | 3076,88 |
| | не менее 10 МВт | | | | | | | | | |
| | $Ц^{ЕРЦ,2НК}_{1,m,z} = Ц^{ЕРЦ,2НК}_{m,z} + Ц^{сбыт,ГП}_{m} + Ц^{ПТ}_{1,m} + Ц^{ИУ}_{m} + Ц^{СН,2НК}_{не\ менее\ 10\ МВт}$ | | | | | | | | | |
| | $Ц^{СН,2НК}_{не\ менее\ 10\ МВт}$ | руб./МВт·ч | 206,10 | | | | 212,28 | | | |
| | $Ц^{ПТ}_{1,m}$ | руб./МВт·ч | 1456,53 | 2146,90 | 2556,44 | 2825,96 | 1550,79 | 2452,59 | 2689,71 | 3076,88 |
| 2.1. | Средневзвешенная стоимость электрической энергии (мощности), приобретаемой гарантирующим поставщиком на розничных рынках по регулируемым ценам (тарифам), приходящаяся на весь объем электрической энергии, поставленной гарантирующим поставщиком в соответствии с утвержденным прогнозным балансом ($Ц^{РЭ,средневзв}_{ТБ,m}$) | руб./МВт·ч | 32,26 | | | | 49,98 | | | |
| 3. | Конечная регулируемая цена для третьей ценовой категории | | | | | | | | | |
| 3.1. | Ставка за электрическую энергию конечной регулируемой цены для третьей ценовой категории ($Ц^{ЕРЦ,3НК,Э}_{1,m,h}$) | | | | | | | | | |
| | менее 670 кВт | | | | | | | | | |
| | $Ц^{ЕРЦ,3НК,Э}_{1,m,h} = Ц^{ЕРЦ,3НК,Э}_{m,h} + Ц^{сбыт,ГП}_{m} + Ц^{ПТ}_{1,m} + Ц^{ИУ}_{m} + Ц^{СН,3}_{менее\ 670\ кВт}$ | | | | | | | | | |
| | $Ц^{СН,3}_{менее\ 670\ кВт}$ | руб./МВт·ч | 523,62 | | | | 539,32 | | | |
| | $Ц^{ПТ}_{1,m}$ | руб./МВт·ч | 1456,53 | 2146,90 | 2556,44 | 2825,96 | 1550,79 | 2452,59 | 2689,71 | 3076,88 |
| | от 670 кВт до 10 МВт | | | | | | | | | |
| | $Ц^{ЕРЦ,3НК,Э}_{1,m,h} = Ц^{ЕРЦ,3НК,Э}_{m,h} + Ц^{сбыт,ГП}_{m} + Ц^{ПТ}_{1,m} + Ц^{ИУ}_{m} + Ц^{СН,3}_{от\ 670\ кВт\ до\ 10\ МВт}$ | | | | | | | | | |
| | $Ц^{СН,3}_{от\ 670\ кВт\ до\ 10\ МВт}$ | руб./МВт·ч | 348,77 | | | | 359,23 | | | |
| | $Ц^{ПТ}_{1,m}$ | руб./МВт·ч | 1456,53 | 2146,90 | 2556,44 | 2825,96 | 1550,79 | 2452,59 | 2689,71 | 3076,88 |
| | не менее 10 МВт | | | | | | | | | |
| | $Ц^{ЕРЦ,3НК,Э}_{1,m,h} = Ц^{ЕРЦ,3НК,Э}_{m,h} + Ц^{сбыт,ГП}_{m} + Ц^{ПТ}_{1,m} + Ц^{ИУ}_{m} + Ц^{СН,3}_{не\ менее\ 10\ МВт}$ | | | | | | | | | |
| | $Ц^{СН,3}_{не\ менее\ 10\ МВт}$ | руб./МВт·ч | 206,10 | | | | 212,28 | | | |
| | $Ц^{ПТ}_{1,m}$ | руб./МВт·ч | 1456,53 | 2146,90 | 2556,44 | 2825,96 | 1550,79 | 2452,59 | 2689,71 | 3076,88 |
| 3.1.1. | Средневзвешенная стоимость электрической энергии (мощности), приобретаемой гарантирующим поставщиком на розничных рынках по регулируемым ценам (тарифам), приходящаяся на весь объем электрической энергии, поставленной гарантирующим поставщиком в соответствии с утвержденным прогнозным балансом ($Ц^{РЭ,средневзв}_{ТБ,m}$) | руб./МВт·ч | 32,26 | | | | 49,98 | | | |
| 3.2. | Ставка за мощность конечной регулируемой цены для третьей ценовой категории ($Ц^{ЕРЦ,3НК,М}_{m}$) | | | | | | | | | |
| | менее 670 кВт, от 670 кВт до 10 МВт, не менее 10 МВт | | | | | | | | | |
| | $Ц^{ЕРЦ,3НК,М}_{m} = Ц^{ЕРЦ,М}_{m}$ | | | | | | | | | |
| 4. | Конечная регулируемая цена для четвертой ценовой категории ($Ц^{ЕРЦ,4НК,Э}_{1,m,h}$) | | | | | | | | | |
| 4.1. | Ставка за электрическую энергию конечной регулируемой цены для четвертой ценовой категории ($Ц^{ЕРЦ,4НК,Э}_{1,m,h}$) | | | | | | | | | |
| | менее 670 кВт | | | | | | | | | |
| | $Ц^{ЕРЦ,4НК,Э}_{1,m,h} = Ц^{ЕРЦ,4НК,Э}_{m,h} + Ц^{сбыт,ГП}_{m} + Ц^{ПТ,Э}_{1,m} + Ц^{ИУ}_{m} + Ц^{СН,4}_{менее\ 670\ кВт}$ | | | | | | | | | |
| | $Ц^{СН,4}_{менее\ 670\ кВт}$ | руб./МВт·ч | 523,62 | | | | 539,32 | | | |
| | $Ц^{ПТ,Э}_{1,m}$ | руб./МВт·ч | 59,46 | 133,27 | 178,44 | 482,61 | 63,10 | 144,57 | 190,29 | 502,99 |
| | от 670 кВт до 10 МВт | | | | | | | | | |
| | $Ц^{ЕРЦ,4НК,Э}_{1,m,h} = Ц^{ЕРЦ,4НК,Э}_{m,h} + Ц^{сбыт,ГП}_{m} + Ц^{ПТ,Э}_{1,m} + Ц^{ИУ}_{m} + Ц^{СН,4}_{от\ 670\ кВт\ до\ 10\ МВт}$ | | | | | | | | | |
| | $Ц^{СН,4}_{от\ 670\ кВт\ до\ 10\ МВт}$ | руб./МВт·ч | 348,77 | | | | 359,23 | | | |
| | $Ц^{ПТ,Э}_{1,m}$ | руб./МВт·ч | 59,46 | 133,27 | 178,44 | 482,61 | 63,10 | 144,57 | 190,29 | 502,99 |
| | не менее 10 МВт | | | | | | | | | |
| | $Ц^{ЕРЦ,4НК,Э}_{1,m,h} = Ц^{ЕРЦ,4НК,Э}_{m,h} + Ц^{сбыт,ГП}_{m} + Ц^{ПТ,Э}_{1,m} + Ц^{ИУ}_{m} + Ц^{СН,4}_{не\ менее\ 10\ МВт}$ | | | | | | | | | |
| | $Ц^{СН,4}_{не\ менее\ 10\ МВт}$ | руб./МВт·ч | 206,10 | | | | 212,28 | | | |
| | $Ц^{ПТ,Э}_{1,m}$ | руб./МВт·ч | 59,46 | 133,27 | 178,44 | 482,61 | 63,10 | 144,57 | 190,29 | 502,99 |
| 4.1.1. | Средневзвешенная стоимость электрической энергии (мощности), приобретаемой гарантирующим поставщиком на розничных рынках по регулируемым ценам (тарифам), приходящаяся на весь объем электрической энергии, поставленной гарантирующим поставщиком в соответствии с утвержденным прогнозным балансом ($Ц^{РЭ,средневзв}_{ТБ,m}$) | руб./МВт·ч | 32,26 | | | | 49,98 | | | |
| 4.2. | Ставка за мощность конечной регулируемой цены для четвертой ценовой категории ($Ц^{ЕРЦ,4НК,М}_{m}$) | | | | | | | | | |
| | менее 670 кВт, от 670 кВт до 10 МВт, не менее 10 МВт | | | | | | | | | |
| | $Ц^{ЕРЦ,4НК,М}_{m} = Ц^{ЕРЦ,М}_{m}$ | | | | | | | | | |
| 4.3. | Ставка за мощность конечной регулируемой цены для четвертой ценовой категории, отражающая удельную величину расходов на содержание электрических сетей ($Ц^{ЕРЦ,4НК,С}_{1,m}$) | | | | | | | | | |
| | $Ц^{ЕРЦ,4НК,С}_{1,m} = Ц^{ПТ,С}_{1,m}$ | | | | | | | | | |
| | $Ц^{ПТ,С}_{1,m}$ | руб./МВт·мес | [illegible] | [illegible] | [illegible] | [illegible] | [illegible] | [illegible] | [illegible] | [illegible] |
| 5. | Конечная регулируемая цена для пятой ценовой категории | | | | | | | | | |
| 5.1. | Ставка за электрическую энергию конечной регулируемой цены для пятой ценовой категории, применяемая к фактически поставленному потребителю (покупателю) почасовому объему покупки электрической энергии в час (h) расчетного периода (m) ($Ц^{ЕРЦ,5НК,Э}_{1,m,h}$) | | | | | | | | | |
| | менее 670 кВт | | | | | | | | | |
| | $Ц^{ЕРЦ,5НК,Э}_{1,m,h} = Ц^{ЕРЦ,5НК,Э}_{m,h} + Ц^{сбыт,ГП}_{m} + Ц^{ПТ}_{1,m} + Ц^{ИУ}_{m} + Ц^{СН,5}_{менее\ 670\ кВт}$ | | | | | | | | | |
| | $Ц^{СН,5}_{менее\ 670\ кВт}$ | руб./МВт·ч | 523,62 | | | | 539,32 | | | |
| | $Ц^{ПТ}_{1,m}$ | руб./МВт·ч | 1456,53 | 2146,90 | 2556,44 | 2825,96 | 1550,79 | 2452,59 | 2689,71 | 3076,88 |
| | от 670 кВт до 10 МВт | | | | | | | | | |
| | $Ц^{ЕРЦ,5НК,Э}_{1,m,h} = Ц^{ЕРЦ,5НК,Э}_{m,h} + Ц^{сбыт,ГП}_{m} + Ц^{ПТ}_{1,m} + Ц^{ИУ}_{m} + Ц^{СН,5}_{от\ 670\ кВт\ до\ 10\ МВт}$ | | | | | | | | | |
| | $Ц^{СН,5}_{от\ 670\ кВт\ до\ 10\ МВт}$ | руб./МВт·ч | 348,77 | | | | 359,23 | | | |
| | $Ц^{ПТ}_{1,m}$ | руб./МВт·ч | 1456,53 | 2146,90 | 2556,44 | 2825,96 | 1550,79 | 2452,59 | 2689,71 | 3076,88 |
| | не менее 10 МВт | | | | | | | | | |
| | $Ц^{ЕРЦ,5НК,Э}_{1,m,h} = Ц^{ЕРЦ,5НК,Э}_{m,h} + Ц^{сбыт,ГП}_{m} + Ц^{ПТ}_{1,m} + Ц^{ИУ}_{m} + Ц^{СН,5}_{не\ менее\ 10\ МВт}$ | | | | | | | | | |
| | $Ц^{СН,5}_{не\ менее\ 10\ МВт}$ | руб./МВт·ч | 206,10 | | | | 212,28 | | | |
| | $Ц^{ПТ}_{1,m}$ | руб./МВт·ч | 1456,53 | 2146,90 | 2556,44 | 2825,96 | 1550,79 | 2452,59 | 2689,71 | 3076,88 |
| 5.1.1. | Средневзвешенная стоимость электрической энергии (мощности), приобретаемой гарантирующим поставщиком на розничных рынках по регулируемым ценам (тарифам), приходящаяся на весь объем электрической энергии, поставленной гарантирующим поставщиком в соответствии с утвержденным прогнозным балансом ($Ц^{РЭ,средневзв}_{ТБ,m}$) | руб./МВт·ч | 32,26 | | | | 49,98 | | | |
| 5.2. | Ставка за электрическую энергию конечной регулируемой цены для пятой ценовой категории, применяемая к величине превышения фактического почасового объема покупки электрической энергии над соответствующим плановым почасовым объемом потребителя (покупателя) за расчетный период (m) ($Ц^{ЕРЦ,5НК,Б+}_{m,h}$) | | | | | | | | | |
| | менее 670 кВт, от 670 кВт до 10 МВт, не менее 10 МВт | | | | | | | | | |
| | $Ц^{ЕРЦ,5НК,Б+}_{m,h} = Ц^{ЕРЦ,Б+}_{m,h}$ | | | | | | | | | |
| 5.3. | Ставка за электрическую энергию конечной регулируемой цены для пятой и шестой ценовых категорий, применяемая к величине превышения планового почасового объема покупки электрической энергии над соответствующим фактическим почасовым объемом потребителя (покупателя) в отношении часа (h), за расчетный период (m) ($Ц^{ЕРЦ,5НК,Б-}_{m,h}$) | | | | | | | | | |
| | менее 670 кВт, от 670 кВт до 10 МВт, не менее 10 МВт | | | | | | | | | |
| | $Ц^{ЕРЦ,5НК,Б-}_{m,h} = Ц^{ЕРЦ,Б-}_{m,h}$ | | | | | | | | | |

| | | | | | | | | | | |
|---|---|---|---|---|---|---|---|---|---|---|
| 5.4. | Ставка за электрическую энергию конечной регулируемой цены для пятой ценовой категории, применяемая к сумме абсолютных значений разностей фактических и плановых почасовых объемов покупки электрической энергии потребителем (покупателем) за расчетный период (m) ($Ц^{[illegible]}_{m,h}$) | | | | | | | | | |
| | менее 670 кВт, от 670 кВт до 10 МВт, не менее 10 МВт | | | | | | | | | |
| | $Ц^{[illegible]}_{m} = \|Ц^{[illegible]}_{m}\|$ ; | | | | | | | | | |
| 5.5. | Ставка за мощность конечной регулируемой цены для пятой ценовой категории ($Ц^{[illegible]}_{m}$) | | | | | | | | | |
| | менее 670 кВт, от 670 кВт до 10 МВт, не менее 10 МВт | | | | | | | | | |
| | $Ц^{[illegible]}_{m} = Ц^{[illegible]}_{m}$ ; | | | | | | | | | |
| 6. | Конечная регулируемая цена для шестой ценовой категории | | | | | | | | | |
| 6.1. | Ставка за электрическую энергию конечной регулируемой цены для шестой ценовой категории, применяемая к фактически поставленному потребителю (покупателю) почасовому объему покупки электрической энергии в час (h) расчетного периода (m) ($Ц^{[illegible]}_{1,m,h}$) | | | | | | | | | |
| | менее 670 кВт | | | | | | | | | |
| | $Ц^{[illegible]}_{1,m,h} = Ц^{[illegible]}_{m,h} + Ц^{[illegible]}_{m} + Ц^{[illegible]}_{1,m} + Ц^{пр}_{m} + Ц^{[illegible]}_{менее\ 670\ кВт}$ ; | | | | | | | | | |
| | $Ц^{[illegible]}_{менее\ 670\ кВт}$ | руб./ МВт·ч | 523,62 | | | | 539,32 | | | |
| | $Ц^{[illegible]}_{1,m}$ | руб./ МВт·ч | 59,46 | 133,27 | 178,44 | 482,61 | 63,10 | 144,57 | 190,29 | 502,99 |
| | от 670 кВт до 10 МВт | | | | | | | | | |
| | $Ц^{[illegible]}_{1,m,h} = Ц^{[illegible]}_{m,h} + Ц^{[illegible]}_{m} + Ц^{[illegible]}_{1,m} + Ц^{пр}_{m} + Ц^{[illegible]}_{от\ 670\ кВт\ до\ 10\ МВт}$ ; | | | | | | | | | |
| | $Ц^{[illegible]}_{от\ 670\ кВт\ до\ 10\ МВт}$ | руб./ МВт·ч | 348,77 | | | | 359,23 | | | |
| | $Ц^{[illegible]}_{1,m}$ | руб./ МВт·ч | 59,46 | 133,27 | 178,44 | 482,61 | 63,10 | 144,57 | 190,29 | 502,99 |
| | не менее 10 МВт | | | | | | | | | |
| | $Ц^{[illegible]}_{1,m,h} = Ц^{[illegible]}_{m,h} + Ц^{[illegible]}_{m} + Ц^{[illegible]}_{1,m} + Ц^{пр}_{m} + Ц^{[illegible]}_{не\ менее\ 10\ МВт}$ ; | | | | | | | | | |
| | $Ц^{[illegible]}_{не\ менее\ 10\ МВт}$ | руб./ МВт·ч | 206,10 | | | | 212,28 | | | |
| | $Ц^{[illegible]}_{1,m}$ | руб./ МВт·ч | 59,46 | 133,27 | 178,44 | 482,61 | 63,10 | 144,57 | 190,29 | 502,99 |
| 6.1.1. | Средневзвешенная стоимость электрической энергии (мощности), приобретаемой гарантирующим поставщиком на розничных рынках по регулируемым ценам (тарифам), приходящаяся на весь объем электрической энергии, поставляемой гарантирующим поставщиком в соответствии с утвержденным прогнозным балансом ($Э^{[illegible]}_{[illegible]}$) | руб./МВт·ч | 32,26 | | | | 49,98 | | | |
| 6.2. | Ставка за электрическую энергию конечной регулируемой цены для шестой ценовой категории, применяемая к величине превышения фактического почасового объема покупки электрической энергии над соответствующим плановым почасовым объемом потребителя (покупателя) за расчетный период (m) ($Ц^{[illegible]}_{m,h}$) | | | | | | | | | |
| | менее 670 кВт, от 670 кВт до 10 МВт, не менее 10 МВт | | | | | | | | | |
| | $Ц^{[illegible]}_{m,h} = Ц^{[illegible]}_{m,h}$ ; | | | | | | | | | |
| 6.3. | Ставка за электрическую энергию конечной регулируемой цены для пятой и шестой ценовых категорий, применяемая к величине превышения планового почасового объема покупки электрической энергии над соответствующим фактическим почасовым объемом потребителя (покупателя) в отношении часа (h), за расчетный период (m) ($Ц^{[illegible]}_{m,h}$) | | | | | | | | | |
| | менее 670 кВт, от 670 кВт до 10 МВт, не менее 10 МВт | | | | | | | | | |
| | $Ц^{[illegible]}_{m,h} = Ц^{[illegible]}_{m,h}$ ; | | | | | | | | | |
| 6.4. | Ставка за электрическую энергию конечной регулируемой цены для шестой ценовой категории, применяемая к сумме абсолютных значений разностей фактических и плановых почасовых объемов покупки электрической энергии потребителем (покупателем) за расчетный период (m) ($Ц^{[illegible]}_{m,h}$) | | | | | | | | | |
| | менее 670 кВт, от 670 кВт до 10 МВт, не менее 10 МВт | | | | | | | | | |
| | $Ц^{[illegible]}_{m} = \|Ц^{[illegible]}_{m}\|$ ; | | | | | | | | | |
| 6.5. | Ставка за мощность конечной регулируемой цены для шестой ценовой категории ($Ц^{[illegible]}_{m}$) | | | | | | | | | |
| | менее 670 кВт, от 670 кВт до 10 МВт, не менее 10 МВт | | | | | | | | | |
| | $Ц^{[illegible]}_{m} = Ц^{[illegible]}_{m}$ ; | | | | | | | | | |
| 6.6. | Ставка за мощность конечной регулируемой цены для шестой ценовой категории, отражающая удельную величину расходов на содержание электрических сетей ($Ц^{[illegible]}_{1,m}$) | | | | | | | | | |
| | $Ц^{[illegible]}_{1,m} = Ц^{[illegible]}_{1,m}$ ; | | | | | | | | | |
| | $Ц^{[illegible]}_{1,m}$ | руб./ МВт·мес | [illegible] | [illegible] | [illegible] | [illegible] | [illegible] | [illegible] | [illegible] | [illegible] |

Примечания:

1. Составляющие $Ц^{[illegible]}_{m}$, $Ц^{[illegible]}_{m}$, $Ц^{пр}_{m}$, $Ц^{[illegible]}_{[illegible]}$ являются переменными значениями и указываются в буквенном выражении, их числовые значения рассчитываются гарантирующим поставщиком в порядке, предусмотренном разделом XII Основных положений функционирования розничных рынков электрической энергии. Составляющие $Ц^{[illegible]}_{менее\ 670\ кВт}$, $Ц^{[illegible]}_{от\ 670\ кВт\ до\ 10\ МВт}$, $Ц^{[illegible]}_{не\ менее\ 10\ МВт}$ указываются в числовом выражении. Составляющая $Ц^{[illegible]}_{1,m}$ указывается в числовом выражении.

$Ц^{[illegible]}_{m}$ – средневзвешенная регулируемая цена на электрическую энергию (мощность), используемая для расчета конечных регулируемых цен для первой ценовой категории за расчетный период (m), рассчитываемая гарантирующим поставщиком по формуле, предусмотренной пунктом 236 Основных положений функционирования розничных рынков электрической энергии (рублей/МВт·ч).

$Ц^{[illegible]}_{m}$ – цена на электрическую энергию (мощность), приобретаемую гарантирующим поставщиком на розничном рынке, значение которой определяется в отношении расчетного периода (m) гарантирующим поставщиком по формуле, предусмотренной пунктом 238 Основных положений функционирования розничных рынков электрической энергии (рублей/МВт·ч).

$Ц^{[illegible]}_{1,m}$ – дифференцированный по уровням напряжения одноставочный тариф на услуги по передаче электрической энергии с учетом стоимости нормативных технологических потерь электрической энергии в электрических сетях, определяемый органом исполнительной власти субъекта Российской Федерации в области регулирования тарифов в отношении расчетного периода (m) и j-го уровня напряжения (рублей/МВт·ч).

$Ц^{пр}_{m}$ – плата за иные услуги, оказание которых является неотъемлемой частью процесса поставки электрической энергии потребителям, которая рассчитывается организацией коммерческой инфраструктуры оптового рынка в отношении расчетного периода (m) для гарантирующего поставщика по формуле, предусмотренной пунктом 248 Основных положений функционирования розничных рынков электрической энергии (рублей/МВт·ч).

$Ц^{[illegible]}_{менее\ 670\ кВт}$ – сбытовая надбавка гарантирующего поставщика, учитываемая в стоимости электрической энергии (мощности) и определяемая в отношении расчетного периода (m) для первой ценовой категории и подгруппы «потребители с максимальной мощностью энергопринимающих устройств менее 670 кВт» группы «прочие потребители» (рублей/МВт·ч).

$Ц^{[illegible]}_{от\ 670\ кВт\ до\ 10\ МВт}$ – сбытовая надбавка гарантирующего поставщика, учитываемая в стоимости электрической энергии (мощности) и определяемая в отношении расчетного периода (m) для первой ценовой категории и подгруппы «потребители с максимальной мощностью энергопринимающих устройств от 670 до 10 МВт» группы «прочие потребители» (рублей/МВт·ч).

$Ц^{[illegible]}_{не\ менее\ 10\ МВт}$ – сбытовая надбавка гарантирующего поставщика, учитываемая в стоимости электрической энергии (мощности) и определяемая в отношении расчетного периода (m) для первой ценовой категории и подгруппы «потребители с максимальной мощностью энергопринимающих устройств не менее 10 МВт» группы «прочие потребители» (рублей/МВт·ч).

$Ц^{[illegible]}_{[illegible]}$ – удельная величина расходов на реализацию (сбыт) электрической энергии энергосбытовой, энергоснабжающей организации, приобретающей электрическую энергию (мощность) у гарантирующего поставщика в интересах потребителя (покупателя), определенная в договоре, обеспечивающем продажу на розничном рынке электрической энергии, с таким потребителем (покупателем) (рублей/МВт·ч).

2. Составляющие $Ц^{[illegible]}_{m}$, $Ц^{[illegible]}_{m}$, $Ц^{пр}_{m}$ являются переменными значениями и указываются в буквенном выражении, их числовые значения рассчитываются гарантирующим поставщиком в порядке, предусмотренном разделом XII Основных положений функционирования розничных рынков электрической энергии. Составляющие $Ц^{[illegible]}_{менее\ 670\ кВт}$, $Ц^{[illegible]}_{от\ 670\ кВт\ до\ 10\ МВт}$, $Ц^{[illegible]}_{не\ менее\ 10\ МВт}$ указываются в числовом выражении. Составляющая $Ц^{[illegible]}_{1,m}$ указывается в числовом выражении.

$Ц^{[illegible]}_{m,z}$ – дифференцированная по зонам суток расчетного периода средневзвешенная регулируемая цена на электрическую энергию (мощность) на оптовом рынке в зоне суток (z) расчетного периода (m), определяемая коммерческим оператором оптового рынка в отношении гарантирующего поставщика и опубликованная коммерческим оператором оптового рынка на своем официальном сайте в информационно-телекоммуникационной сети «Интернет» (рублей/МВт·ч).

Интервалы тарифных зон суток (по месяцам календарного года) утверждаются Федеральной антимонопольной службой.

$Ц^{[illegible]}_{m}$ – цена на электрическую энергию (мощность), приобретаемую гарантирующим поставщиком на розничном рынке, значение которой определяется в отношении расчетного периода (m) гарантирующим поставщиком по формуле, предусмотренной пунктом 238 Основных положений функционирования розничных рынков электрической энергии (рублей/МВт·ч).

$Ц^{[illegible]}_{1,m}$ – дифференцированный по уровням напряжения одноставочный тариф на услуги по передаче электрической энергии с учетом стоимости нормативных технологических потерь электрической энергии в электрических сетях, определяемый органом исполнительной власти субъекта Российской Федерации в области регулирования тарифов в отношении расчетного периода (m) и j-го уровня напряжения (рублей/МВт·ч).

$Ц^{пр}_{m}$ – плата за иные услуги, оказание которых является неотъемлемой частью процесса поставки электрической энергии потребителям, которая рассчитывается организацией коммерческой инфраструктуры оптового рынка в отношении расчетного периода (m) для гарантирующего поставщика по формуле, предусмотренной пунктом 248 Основных положений функционирования розничных рынков электрической энергии (рублей/МВт·ч).

$Ц^{[illegible]}_{[illegible]}$ – удельная величина расходов на реализацию (сбыт) электрической энергии энергосбытовой, энергоснабжающей организации, приобретающей электрическую энергию (мощность) у гарантирующего поставщика в интересах потребителя (покупателя), определенная в договоре, обеспечивающем продажу на розничном рынке электрической энергии, с таким потребителем (покупателем) (рублей/МВт·ч).

3. Составляющие $Ц^{[illegible]}_{m,h}$, $Ц^{[illegible]}_{m}$, $Ц^{[illegible]}_{m}$, $Ц^{пр}_{m}$ являются переменными значениями и указываются в буквенном выражении, их числовые значения рассчитываются гарантирующим поставщиком в порядке, предусмотренном разделом XII Основных положений функционирования розничных рынков электрической энергии. Составляющая $Ц^{[illegible]}_{1,m}$ указывается в числовом выражении.

$Ц^{[illegible]}_{m,h}$ – дифференцированная по часам расчетного периода регулируемая цена на электрическую энергию на оптовом рынке, определяемая по результатам расчета стоимости плановых почасовых объемов производства (потребления) электрической энергии и стоимости отклонений фактического производства (потребления) электрической энергии от объемов их планового почасового производства (потребления) на оптовом рынке в отношении часа (h) расчетного периода (m) коммерческим оператором оптового рынка и опубликованная им на своем официальном сайте в информационно-телекоммуникационной сети «Интернет» (рублей/МВт·ч).

$Ц^{[illegible]}_{m}$ – средневзвешенная регулируемая цена на мощность на оптовом рынке за расчетный период (m), определяемая коммерческим оператором оптового рынка в отношении гарантирующего поставщика и опубликованная коммерческим оператором оптового рынка на своем официальном сайте в информационно-телекоммуникационной сети «Интернет» (рублей/МВт).

$Ц^{[illegible]}_{m}$ – цена на электрическую энергию (мощность), приобретаемую гарантирующим поставщиком на розничном рынке, значение которой определяется в отношении расчетного периода (m) гарантирующим поставщиком по формуле, предусмотренной пунктом 238 Основных положений функционирования розничных рынков электрической энергии (рублей/МВт·ч).

$Ц^{[illegible]}_{m}$ – дифференцированный по уровням напряжения одноставочный тариф на услуги по передаче электрической энергии с учетом стоимости нормативных технологических потерь электрической энергии в электрических сетях, определяемый органом исполнительной власти субъекта Российской Федерации в области регулирования тарифов в отношении расчетного периода (m) и j-го уровня напряжения (рублей/МВт·ч).

$Ц^{пр}_{m}$ – плата за иные услуги, оказание которых является неотъемлемой частью процесса поставки электрической энергии потребителям, которая рассчитывается организацией коммерческой инфраструктуры оптового рынка в отношении расчетного периода (m) для гарантирующего поставщика по формуле, предусмотренной пунктом 248 Основных положений функционирования розничных рынков электрической энергии (рублей/МВт·ч).

$Ц^{[illegible]}_{[illegible]}$ – удельная величина расходов на реализацию (сбыт) электрической энергии энергосбытовой, энергоснабжающей организации, приобретающей электрическую энергию (мощность) у гарантирующего поставщика в интересах потребителя (покупателя), определенная в договоре, обеспечивающем продажу на розничном рынке электрической энергии, с таким потребителем (покупателем) (рублей/МВт·ч).

4. Составляющие $Ц^{[illegible]}_{m,h}$, $Ц^{[illegible]}_{m}$, $Ц^{[illegible]}_{m}$, $Ц^{пр}_{m}$ являются переменными значениями и указываются в буквенном выражении, их числовые значения рассчитываются гарантирующим поставщиком в порядке, предусмотренном разделом XII Основных положений функционирования розничных рынков электрической энергии. Составляющие $Ц^{[illegible]}_{1,m}$ и $Ц^{[illegible]}_{1,m}$ указываются в числовом выражении.

$Ц^{[illegible]}_{m,h}$ – дифференцированная по часам расчетного периода регулируемая цена на электрическую энергию на оптовом рынке, определяемая по результатам расчета стоимости плановых почасовых объемов производства (потребления) электрической энергии и стоимости отклонений фактического производства (потребления) электрической энергии от объемов их планового почасового производства (потребления) на оптовом рынке в отношении часа (h) расчетного периода (m) коммерческим оператором оптового рынка и опубликованная им на своем официальном сайте в информационно-телекоммуникационной сети «Интернет» (рублей/МВт·ч).

$Ц^{[illegible]}_{m}$ – средневзвешенная регулируемая цена на мощность на оптовом рынке за расчетный период (m), определяемая коммерческим оператором оптового рынка в отношении гарантирующего поставщика и опубликованная коммерческим оператором оптового рынка на своем официальном сайте в информационно-телекоммуникационной сети «Интернет» (рублей/МВт).

$Ц^{[illegible]}_{m}$ – цена на электрическую энергию (мощность), приобретаемую гарантирующим поставщиком на розничном рынке, значение которой определяется в отношении расчетного периода (m) гарантирующим поставщиком по формуле, предусмотренной пунктом 238 Основных положений функционирования розничных рынков электрической энергии (рублей/МВт·ч).

$Ц^{[illegible]}_{1,m}$ – дифференцированная по уровням напряжения ставка тарифа на услуги по передаче электрической энергии, используемая для целей определения расходов на оплату нормативных потерь электрической энергии при ее передаче по электрическим сетям, определяемая органом исполнительной власти субъекта Российской Федерации в области регулирования тарифов в отношении расчетного периода (m) и j-го уровня напряжения (рублей/МВт·ч).

$Ц^{[illegible]}_{1,m}$ – дифференцированная по уровням напряжения ставка тарифа на услуги по передаче электрической энергии, отражающая удельную величину расходов на содержание электрических сетей, отражающая удельную величину расходов на содержание электрических сетей, определяемая органом исполнительной власти субъекта Российской Федерации в области регулирования тарифов в отношении расчетного периода (m) и j-го уровня напряжения (рублей/МВт·мес).

$Ц^{пр}_{m}$ – плата за иные услуги, оказание которых является неотъемлемой частью процесса поставки электрической энергии потребителям, которая рассчитывается организацией коммерческой инфраструктуры оптового рынка в отношении расчетного периода (m) для гарантирующего поставщика по формуле, предусмотренной пунктом 248 Основных положений функционирования розничных рынков электрической энергии (рублей/МВт·ч).

5. Составляющие $Ц^{[illegible]}_{m,h}$, $Ц^{[illegible]}_{m}$, $Ц^{[illegible]}_{m}$, $Ц^{пр}_{m}$, $Ц^{[illegible]}_{m,h}$, $Ц^{[illegible]}_{m,h}$, $Ц^{[illegible]}_{m}$ являются переменными значениями и указываются в буквенном выражении, их числовые значения рассчитываются гарантирующим поставщиком в порядке, предусмотренном разделом XII Основных положений функционирования розничных рынков электрической энергии. Составляющая $Ц^{[illegible]}_{1,m}$ указывается в числовом выражении.

$Ц^{[illegible]}_{m,h}$ – дифференцированная по часам расчетного периода регулируемая цена на электрическую энергию на оптовом рынке, определяемая по результатам расчета стоимости плановых почасовых объемов производства (потребления) электрической энергии на оптовом рынке в отношении часа (h) расчетного периода (m) коммерческим оператором оптового рынка и опубликованная им на своем официальном сайте в информационно-телекоммуникационной сети «Интернет» (рублей/МВт·ч).

$Ц^{[illegible]}_{m}$ – средневзвешенная регулируемая цена на мощность на оптовом рынке за расчетный период (m), определяемая коммерческим оператором оптового рынка в отношении гарантирующего поставщика и опубликованная коммерческим оператором оптового рынка на своем официальном сайте в информационно-телекоммуникационной сети «Интернет» (рублей/МВт).

$Ц^{[illegible]}_{m}$ – цена на электрическую энергию (мощность), приобретаемую гарантирующим поставщиком на розничном рынке, значение которой определяется в отношении расчетного периода (m) гарантирующим поставщиком по формуле, предусмотренной пунктом 238 Основных положений функционирования розничных рынков электрической энергии (рублей/МВт·ч).

$Ц^{[illegible]}_{1,m}$ – дифференцированный по уровням напряжения одноставочный тариф на услуги по передаче электрической энергии с учетом стоимости нормативных технологических потерь электрической энергии в электрических сетях, определяемый органом исполнительной власти субъекта Российской Федерации в области регулирования тарифов в отношении расчетного периода (m) и j-го уровня напряжения (рублей/МВт·ч).

$Ц^{пр}_{m}$ – плата за иные услуги, оказание которых является неотъемлемой частью процесса поставки электрической энергии потребителям, которая рассчитывается организацией коммерческой инфраструктуры оптового рынка в отношении расчетного периода (m) для гарантирующего поставщика по формуле, предусмотренной пунктом 248 Основных положений функционирования розничных рынков электрической энергии (рублей/МВт·ч).

$Ц^{[illegible]}_{m,h}$ – дифференцированная по часам расчетного периода регулируемая цена на электрическую энергию на оптовом рынке, определяемая по результатам расчета стоимости отклонений фактического производства (потребления) электрической энергии от объемов их планового почасового производства (потребления) в отношении объема превышения фактического потребления над плановым потреблением в час (h) расчетного периода (m) коммерческим оператором оптового рынка и опубликованная им на своем официальном сайте в информационно-телекоммуникационной сети «Интернет» (рублей/МВт·ч).

$Ц^{[illegible]}_{m,h}$ – дифференцированная по часам расчетного периода регулируемая цена на электрическую энергию на оптовом рынке, определяемая по результатам расчета стоимости отклонений фактического производства (потребления) электрической энергии от объемов их планового почасового производства (потребления) в отношении объема превышения планового объема потребления над фактическим потреблением в час (h) расчетного периода (m) коммерческим оператором оптового рынка и опубликованная им на своем официальном сайте в информационно-телекоммуникационной сети «Интернет» (рублей/МВт·ч).

$Ц^{[illegible]}_{m}$ – приходящаяся на единицу электрической энергии величина разницы предварительных требований и обязательств, рассчитанных на оптовом рынке по результатам расчета стоимости отклонений фактического производства (потребления) электрической энергии от объемов их планового почасового производства (потребления), определенная для расчетного периода (m) коммерческим оператором оптового рынка и опубликованная им на своем официальном сайте в информационно-телекоммуникационной сети «Интернет» (рублей/МВт·ч).

6. Составляющие $Ц^{[illegible]}_{m,h}$, $Ц^{[illegible]}_{m}$, $Ц^{[illegible]}_{m}$, $Ц^{пр}_{m}$, $Ц^{[illegible]}_{m,h}$, $Ц^{[illegible]}_{m,h}$, $Ц^{[illegible]}_{m}$ являются переменными значениями и указываются в буквенном выражении, их числовые значения рассчитываются гарантирующим поставщиком в порядке, предусмотренном разделом XII Основных положений функционирования розничных рынков электрической энергии. Составляющие $Ц^{[illegible]}_{1,m}$ и $Ц^{[illegible]}_{1,m}$ указываются в числовом выражении.

$Ц^{[illegible]}_{m,h}$ – дифференцированная по часам расчетного периода регулируемая цена на электрическую энергию на оптовом рынке, определяемая по результатам расчета стоимости плановых почасовых объемов производства (потребления) электрической энергии на оптовом рынке в отношении часа (h) расчетного периода (m) коммерческим оператором оптового рынка и опубликованная им на своем официальном сайте в информационно-телекоммуникационной сети «Интернет» (рублей/МВт·ч).

$Ц^{[illegible]}_{m}$ – средневзвешенная регулируемая цена на мощность на оптовом рынке за расчетный период (m), определяемая коммерческим оператором оптового рынка в отношении гарантирующего поставщика и опубликованная коммерческим оператором оптового рынка на своем официальном сайте в информационно-телекоммуникационной сети «Интернет» (рублей/МВт).

$Ц^{[illegible]}_{m}$ – цена на электрическую энергию (мощность), приобретаемую гарантирующим поставщиком на розничном рынке, значение которой определяется в отношении расчетного периода (m) гарантирующим поставщиком по формуле, предусмотренной пунктом 238 Основных положений функционирования розничных рынков электрической энергии (рублей/МВт·ч).

$Ц^{[illegible]}_{1,m}$ – дифференцированная по уровням напряжения ставка тарифа на услуги по передаче электрической энергии, используемая для целей определения расходов на оплату нормативных потерь электрической энергии при ее передаче по электрическим сетям, определяемая органом исполнительной власти субъекта Российской Федерации в области регулирования тарифов в отношении расчетного периода (m) и j-го уровня напряжения (рублей/МВт·ч).

$Ц^{[illegible]}_{1,m}$ – дифференцированная по уровням напряжения ставка тарифа на услуги по передаче электрической энергии, отражающая удельную величину расходов на содержание электрических сетей, отражающая удельную величину расходов на содержание электрических сетей, определяемая органом исполнительной власти субъекта Российской Федерации в области регулирования тарифов в отношении расчетного периода (m) и j-го уровня напряжения (рублей/МВт·мес).

$Ц^{пр}_{m}$ – плата за иные услуги, оказание которых является неотъемлемой частью процесса поставки электрической энергии потребителям, которая рассчитывается организацией коммерческой инфраструктуры оптового рынка в отношении расчетного периода (m) для гарантирующего поставщика по формуле, предусмотренной пунктом 248 Основных положений функционирования розничных рынков электрической энергии (рублей/МВт·ч).

$Ц^{[illegible]}_{m,h}$ – дифференцированная по часам расчетного периода регулируемая цена на электрическую энергию на оптовом рынке, определяемая по результатам расчета стоимости отклонений фактического производства (потребления) электрической энергии от объемов их планового почасового производства (потребления) в отношении объема превышения фактического потребления над плановым потреблением в час (h) расчетного периода (m) коммерческим оператором оптового рынка и опубликованная им на своем официальном сайте в информационно-телекоммуникационной сети «Интернет» (рублей/МВт·ч).

$Ц^{[illegible]}_{m,h}$ – дифференцированная по часам расчетного периода регулируемая цена на электрическую энергию на оптовом рынке, определяемая по результатам расчета стоимости отклонений фактического производства (потребления) электрической энергии от объемов их планового почасового производства (потребления) в отношении объема превышения планового объема потребления над фактическим потреблением в час (h) расчетного периода (m) коммерческим оператором оптового рынка и опубликованная им на своем официальном сайте в информационно-телекоммуникационной сети «Интернет» (рублей/МВт·ч).

$Ц^{[illegible]}_{m}$ – приходящаяся на единицу электрической энергии величина разницы предварительных требований и обязательств, рассчитанных на оптовом рынке по результатам расчета стоимости отклонений фактического производства (потребления) электрической энергии от объемов их планового почасового производства (потребления), определенная для расчетного периода (m) коммерческим оператором оптового рынка и опубликованная им на своем официальном сайте в информационно-телекоммуникационной сети «Интернет» (рублей/МВт·ч).

7. Удельная величина расходов на реализацию (сбыт) электрической энергии $Ц^{[illegible]}_{[illegible]}$ энергосбытовой организации ООО «РУСЭНЕРГОСБЫТ» составляет: с 01.01.2020 по 30.06.2020 - 0,00 руб./ МВт·ч, с 01.07.2020 по 31.12.2020 - 0,00 руб./ МВт·ч.

8. Тарифы установлены потребителям Приморского края, для которых ООО «РУСЭНЕРГОСБЫТ» приобретает электроэнергию у гарантирующего поставщика ПАО «ДЭК».

Директор департамента по тарифам Приморского края — В.А. Малюшицкий

Приложение № 2
к постановлению
департамента по тарифам
Приморского края
от 26 декабря 2019 года № 67/15

**Цены (тарифы) на электрическую энергию (мощность), поставляемую по договорам энергоснабжения покупателям Приморского края на розничных рынках на территориях, объединенных в неценовые зоны оптового рынка, за исключением электрической энергии (мощности), поставляемой населению и приравненным к нему категориям потребителей, услуги по передаче электрической энергии (мощности) которым оказываются только с использованием объектов электросетевого хозяйства, входящих в единую национальную (общероссийскую) электрическую сеть, ООО «РУСЭНЕРГОСБЫТ», на 2020 год**

| № п/п | Показатель (группы потребителей с разбивкой тарифа по составляющим и дифференциацией по зонам суток) | Единица измерения | Цена (тариф) | |
|---|---|---|---|---|
| | | | I полугодие | II полугодие |
| 1 | 2 | 3 | 4 | 5 |
| | Прочие потребители (тарифы указываются без НДС) | | | |
| 1. | Конечная регулируемая цена для четвертой ценовой категории ($Ц^{[illegible]}_{1,m,h}$) | | | |

| | |
|---|---|
| 1.1. | Ставка за электрическую энергию конечной регулируемой цены для четвертой ценовой категории ($Ц^{ЭРП,ПК,э}_{1,m,h}$) |
| | $Ц^{ЭРП,ПК,э}_{1,m,h} = Ц^{СВНЦЭ,ЕР}_{m,h} + T^{пот.ЕНЭС} \times НПТЭ + Ц^{ИУ}_{m} + Ц^{СН,ЭР}$ ; |
| 1.2. | Ставка за мощность конечной регулируемой цены для четвертой ценовой категории ($Ц^{ЭРП,ПК,м}_{m}$) |
| | $Ц^{ЭРП,ПК,м}_{m} = Ц^{СВНЦМ}_{m}$ ; |
| 1.3. | Ставка за мощность конечной регулируемой цены для четвертой ценовой категории, отражающая удельную величину расходов на содержание электрических сетей ($Ц^{ЭРП,ПК,С}_{1,m}$) |
| | $Ц^{ЭРП,ПК,С}_{1,m} = T^{сод.ЕНЭС}$ ; |
| | $T^{сод.ЕНЭС}$ \| руб./МВт·мес \| 182697,68 \| 192746,05 |
| 2. | Конечная регулируемая цена для шестой ценовой категории |
| 2.1. | Ставка за электрическую энергию конечной регулируемой цены для шестой ценовой категории, применяемая к фактически поставленному потребителю (покупателю) почасовому объему покупки электрической энергии в час (h) расчетного периода (m) ($Ц^{ЭРП,ПК,э1}_{1,m,h}$) |
| | $Ц^{ЭРП,ПК,э1}_{1,m,h} = Ц^{СВНЦЭ,план,ЕР}_{m,h} + T^{пот.ЕНЭС} \times НПТЭ + Ц^{ИУ}_{m} + Ц^{СН,ЭР}$ ; |
| 2.2. | Ставка за электрическую энергию конечной регулируемой цены для шестой ценовой категории, применяемая к величине превышения фактического почасового объема покупки электрической энергии над соответствующим плановым почасовым объемом потребителя (покупателя) за расчетный период (m) ($Ц^{ЭРП,ПК,э2}_{m,h}$) |
| | $Ц^{ЭРП,ПК,э2}_{m,h} = Ц^{СВНЦЭ+}_{m,h}$ ; |
| 2.3. | Ставка за электрическую энергию конечной регулируемой цены для пятой и шестой ценовых категорий, применяемая к величине превышения планового почасового объема покупки электрической энергии над соответствующим фактическим почасовым объемом потребителя (покупателя) в отношении часа (h), за расчетный период (m) ($Ц^{ЭРП,ПК,э3}_{m,h}$) |
| | $Ц^{ЭРП,ПК,э3}_{m,h} = Ц^{СВНЦЭ-}_{m,h}$ ; |
| 2.4. | Ставка за электрическую энергию конечной регулируемой цены для шестой ценовой категории, применяемая к сумме абсолютных значений разностей фактических и плановых почасовых объемов покупки электрической энергии потребителя (покупателя) за расчетный период (m) ($Ц^{ЭРП,ПК,э4}_{m,h}$) |
| | $Ц^{ЭРП,ПК,э4}_{m} = \|Ц^{бал.небаланс}_{m}\|$ ; |
| 2.5. | Ставка за мощность конечной регулируемой цены для шестой ценовой категории ($Ц^{ЭРП,ПК,м}_{m}$) |
| | $Ц^{ЭРП,ПК,м}_{m} = Ц^{СВНЦМ}_{m}$ ; |
| 2.6. | Ставка за мощность конечной регулируемой цены для шестой ценовой категории, отражающая удельную величину расходов на содержание электрических сетей ($Ц^{ЭРП,ПК,С}_{1,m}$) |
| | $Ц^{ЭРП,ПК,С}_{1,m} = T^{сод.ЕНЭС}$ ; |
| | $T^{сод.ЕНЭС}$ \| руб./МВт·мес \| 182697,68 \| 192746,05 |

Примечания:

1. Составляющие $Ц^{СВНЦЭ,ЕР}_{m,h}$, $Ц^{СВНЦМ}_{m}$, $Ц^{ИУ}_{m}$ являются переменными значениями и указываются в буквенном выражении, их числовые значения рассчитываются гарантирующим поставщиком в порядке, предусмотренном разделом XII Основных положений функционирования розничных рынков электрической энергии. Составляющая $Ц^{СН,ЭР}$ является переменной величиной и указывается в буквенном выражении. Составляющая $T^{сод.ЕНЭС}$ указывается в числовом выражении. Составляющие $T^{пот.ЕНЭС}$ и НПТЭ указываются в буквенном выражении.

$Ц^{СВНЦЭ,ЕР}_{m,h}$ – дифференцированная по часам расчетного периода регулируемая цена на электрическую энергию на оптовом рынке, определяемая по результатам расчета стоимости плановых почасовых объемов производства (потребления) электрической энергии и стоимости отклонений фактического производства (потребления) электрической энергии от объемов их планового почасового производства (потребления) на оптовом рынке в отношении часа (h) расчетного периода (m) коммерческим оператором оптового рынка и опубликованная им на своем официальном сайте в информационно-телекоммуникационной сети «Интернет» (рублей/МВт·ч).

$Ц^{СВНЦМ}_{m}$ – средневзвешенная регулируемая цена на мощность на оптовом рынке за расчетный период (m), определенная коммерческим оператором оптового рынка в отношении для энергосбытовой, энергоснабжающей организации и опубликованная коммерческим оператором оптового рынка на своем официальном сайте в информационно-телекоммуникационной сети «Интернет» (рублей/МВт).

$T^{пот.ЕНЭС}$ – ставка тарифа на услуги по передаче электрической энергии, используемая для целей определения расходов на оплату нормативных потерь электрической энергии при ее передаче по электрическим сетям единой национальной (общероссийской) электрической сети, определенная Федеральной антимонопольной службой и опубликованная ею на своем официальном сайте в информационно-телекоммуникационной сети «Интернет» (рублей/МВт·ч).

НПТЭ – норматив потерь электрической энергии при ее передаче по электрическим сетям единой национальной (общероссийской) электрической сети, утвержденный Министерством энергетики Российской Федерации для соответствующего класса напряжения (процентов).

$T^{сод.ЕНЭС}$ – ставка тарифа на услуги по передаче электрической энергии на содержание объектов электросетевого хозяйства, входящих в единую национальную (общероссийскую) электрическую сеть, определенная Федеральной антимонопольной службой и опубликованная ею на своем официальном сайте в информационно-телекоммуникационной сети «Интернет» (рублей/МВт·мес).

$Ц^{ИУ}_{m}$ – плата за иные услуги, оказание которых является неотъемлемой частью процесса поставки электрической энергии потребителям, которая рассчитывается организацией коммерческой инфраструктуры оптового рынка в отношении расчетного периода (m) для энергосбытовой, энергоснабжающей организации по формуле, предусмотренной пунктом 248 Основных положений функционирования розничных рынков электрической энергии (рублей/МВт·ч).

$Ц^{СН,ЭР}$ – удельная величина расходов на реализацию (сбыт) электрической энергии энергосбытовой, энергоснабжающей организации, приобретающей электрическую энергию (мощность) на оптовом рынке в интересах потребителя (покупателя), определенная в договоре, обеспечивающем продажу на розничном рынке электрической энергии, с таким потребителем (покупателем), не превышающая сбытовую надбавку гарантирующего поставщика, в зоне деятельности которого расположены соответствующие энергопринимающие устройства потребителя, не превышающая сбытовую надбавку гарантирующего поставщика, в зоне деятельности которого расположены соответствующие энергопринимающие устройства потребителя. В случае если договором энергоснабжения (купли-продажи), заключенным между энергосбытовой, энергоснабжающей организацией, приобретающей электрическую энергию (мощность) на оптовом рынке в интересах потребителя (покупателя), и этим потребителем (покупателем) не определены удельные величины расходов на реализацию (сбыт) электрической энергии, то до определения в указанном договоре по согласованию сторон указанных величин при расчете конечных регулируемых цен применяются величины сбытовых надбавок гарантирующего поставщика, в зоне деятельности которого расположены энергопринимающие устройства потребителя.

2. Составляющие $Ц^{СВНЦЭ,план,ЕР}_{m,h}$, $Ц^{СВНЦМ}_{m}$, $Ц^{ИУ}_{m}$, $Ц^{СВНЦЭ+}_{m,h}$, $Ц^{СВНЦЭ-}_{m,h}$, $Ц^{бал.небаланс}_{m}$ являются переменными значениями и указываются в буквенном выражении, их числовые значения рассчитываются энергосбытовыми, энергоснабжающими организациями в порядке, предусмотренном разделом XII Основных положений функционирования розничных рынков электрической энергии. Составляющая $Ц^{СН,ЭР}$ является переменной величиной и указывается в буквенном выражении. Составляющая $T^{сод.ЕНЭС}$ указывается в числовом выражении. Составляющие $T^{пот.ЕНЭС}$ и НПТЭ указываются в буквенном выражении.

$Ц^{СВНЦЭ,план,ЕР}_{m,h}$ – дифференцированная по часам расчетного периода регулируемая цена на электрическую энергию на оптовом рынке, определяемая по результатам расчета стоимости плановых почасовых объемов производства (потребления) электрической энергии на оптовом рынке в отношении часа (h) расчетного периода (m) коммерческим оператором оптового рынка и опубликованная им на своем официальном сайте в информационно-телекоммуникационной сети «Интернет» (рублей/МВт·ч).

$Ц^{СВНЦМ}_{m}$ – средневзвешенная регулируемая цена на мощность на оптовом рынке за расчетный период (m), определенная коммерческим оператором оптового рынка в отношении энергосбытовой, энергоснабжающей организации, и опубликованная коммерческим оператором оптового рынка на своем официальном сайте в информационно-телекоммуникационной сети «Интернет» (рублей/МВт).

$T^{пот.ЕНЭС}$ – ставка тарифа на услуги по передаче электрической энергии, используемая для целей определения расходов на оплату нормативных потерь электрической энергии при ее передаче по электрическим сетям единой национальной (общероссийской) электрической сети, определенная Федеральной антимонопольной службой и опубликованная ею на своем официальном сайте в информационно-телекоммуникационной сети «Интернет» (рублей/МВт·ч).

НПТЭ – норматив потерь электрической энергии при ее передаче по электрическим сетям единой национальной (общероссийской) электрической сети, утвержденный Министерством энергетики Российской Федерации для соответствующего класса напряжения (процентов).

$T^{сод.ЕНЭС}$ – ставка тарифа на услуги по передаче электрической энергии на содержание объектов электросетевого хозяйства, входящих в единую национальную (общероссийскую) электрическую сеть, определенная Федеральной антимонопольной службой и опубликованная ею на своем официальном сайте в информационно-телекоммуникационной сети «Интернет» (рублей/МВт·мес).

$Ц^{ИУ}_{m}$ – плата за иные услуги, оказание которых является неотъемлемой частью процесса поставки электрической энергии потребителям, которая рассчитывается организацией коммерческой инфраструктуры оптового рынка в отношении расчетного периода (m) для энергосбытовой, энергоснабжающей организации, по формуле, предусмотренной пунктом 248 Основных положений функционирования розничных рынков электрической энергии (рублей/МВт·ч).

$Ц^{СВНЦЭ+}_{m,h}$ – дифференцированная по часам расчетного периода регулируемая цена на электрическую энергию на оптовом рынке, определяемая по результатам расчета стоимости отклонений фактического производства (потребления) электрической энергии от объемов их планового почасового производства (потребления) в отношении объема превышения фактического потребления над плановым потреблением в час (h) расчетного периода (m) коммерческим оператором оптового рынка и опубликованная им на своем официальном сайте в информационно-телекоммуникационной сети «Интернет» (рублей/МВт·ч).

$Ц^{СВНЦЭ-}_{m,h}$ – дифференцированная по часам расчетного периода регулируемая цена на электрическую энергию на оптовом рынке, определяемая по результатам расчета стоимости отклонений фактического производства (потребления) электрической энергии от объемов их планового почасового производства (потребления) в отношении объема превышения планового объема потребления над фактическим потреблением в час (h) расчетного периода (m) коммерческим оператором оптового рынка и опубликованная им на своем официальном сайте в информационно-телекоммуникационной сети «Интернет» (рублей/МВт·ч).

$Ц^{бал.небаланс}_{m}$ – приходящаяся на единицу электрической энергии величина разницы предварительных требований и обязательств, рассчитанных на оптовом рынке по результатам расчета стоимости отклонений фактического производства (потребления) электрической энергии от объемов их планового почасового производства (потребления), определенная для расчетного периода (m) коммерческим оператором оптового рынка и опубликованная им на своем официальном сайте в информационно-телекоммуникационной сети «Интернет» (рублей/МВт·ч).

$Ц^{СН,Э}$ – удельная величина расходов на реализацию (сбыт) электрической энергии энергосбытовой, энергоснабжающей организации, приобретающей электрическую энергию (мощность) на оптовом рынке в интересах потребителя (покупателя), определенная в договоре, обеспечивающем продажу на розничном рынке электрической энергии, с таким потребителем (покупателем), не превышающая сбытовую надбавку гарантирующего поставщика, в зоне деятельности которого расположены соответствующие энергопринимающие устройства потребителя, учитываемую в стоимости электрической энергии в ставке $Ц^{ЭРП,ПК,э1}_{m,h}$ (рублей/МВт·ч). В случае если договором энергоснабжения (купли-продажи), заключенным между энергосбытовой, энергоснабжающей организацией, приобретающей электрическую энергию (мощность) на оптовом рынке в интересах потребителя (покупателя), и этим потребителем (покупателем) не определены удельные величины расходов на реализацию (сбыт) электрической энергии, то до определения в указанном договоре по соглашению сторон указанных величин при расчете конечных регулируемых цен применяются величины сбытовых надбавок гарантирующего поставщика, в зоне деятельности которого расположены энергопринимающие устройства потребителя.

3. Цены (тарифы) на электрическую энергию (мощность) применяются к потребителям, для которых ООО «РУСЭНЕРГОСБЫТ» приобретает электрическую энергию на оптовом рынке.

Директор
департамента по тарифам
Приморского края (подпись) В.А. Малюшицкий

Приложение № 3

к постановлению
департамента по тарифам
Приморского края
от 26 декабря 2019 года № 67/15

**Цены (тарифы) на электрическую энергию (мощность), поставляемую покупателям Приморского края на розничных рынках на территориях, объединенных в ценовые зоны оптового рынка, за исключением электрической энергии (мощности), поставляемой населению и приравненным к нему категориям потребителей, по договорам энергоснабжения ООО «РУСЭНЕРГОСБЫТ», на 2020 год**

| № п/п | Показатель (группы потребителей с разбивкой тарифа по составляющим и дифференциацией по зонам суток) | Единица измерения | Цена (тариф) | | | | | | | |
|---|---|---|---|---|---|---|---|---|---|---|
| | | | I полугодие | | | | II полугодие | | | |
| | | | Диапазоны напряжения | | | | Диапазоны напряжения | | | |
| | | | ВН | СН-1 | СН-2 | НН | ВН | СН-1 | СН-2 | НН |
| 1 | 2 | 3 | 4 | 5 | 6 | 7 | 8 | 9 | 10 | 11 |
| | Прочие потребители (тарифы указываются без НДС) | | | | | | | | | |
| 1. | Конечная регулируемая цена для первой ценовой категории ($Ц^{ЭРП,ПК}_{1,m}$) | | | | | | | | | |
| | $Ц^{ЭРП,ПК}_{1,m} = Ц^{СВРЦЭМ}_{m} + Ц^{ПТ}_{1,m} + Ц^{ИУ}_{m} + Ц^{СН,Э}$ ; | | | | | | | | | |
| | $Ц^{ПТ}_{1,m}$ | руб./МВт·ч | 1456,53 | 2146,90 | 2556,44 | 2825,96 | 1550,79 | 2452,59 | 2689,71 | 3076,88 |
| 2. | Конечная регулируемая цена для второй ценовой категории ($Ц^{ЭРП,ПК}_{1,m,z}$) | | | | | | | | | |
| | $Ц^{ЭРП,ПК}_{1,m,z} = Ц^{СВРЦЭМ}_{m,z} + Ц^{ПТ}_{1,m} + Ц^{ИУ}_{m} + Ц^{СН,Э}$ ; | | | | | | | | | |
| | $Ц^{ПТ}_{1,m}$ | руб./МВт·ч | 1456,53 | 2146,90 | 2556,44 | 2825,96 | 1550,79 | 2452,59 | 2689,71 | 3076,88 |
| 3. | Конечная регулируемая цена для третьей ценовой категории | | | | | | | | | |
| 3.1. | Ставка за электрическую энергию конечной регулируемой цены для третьей ценовой категории ($Ц^{ЭРП,ПК,э}_{1,m,h}$) | | | | | | | | | |
| | $Ц^{ЭРП,ПК,э}_{1,m,h} = Ц^{СВНЦЭ,ЕР}_{m,h} + Ц^{ПТ}_{1,m} + Ц^{ИУ}_{m} + Ц^{СН,Э}$ ; | | | | | | | | | |
| | $Ц^{ПТ}_{1,m}$ | руб./МВт·ч | 1456,53 | 2146,90 | 2556,44 | 2825,96 | 1550,79 | 2452,59 | 2689,71 | 3076,88 |
| 3.2. | Ставка за мощность конечной регулируемой цены для третьей ценовой категории ($Ц^{ЭРП,ПК,м}_{m}$) | | | | | | | | | |
| | $Ц^{ЭРП,ПК,м}_{m} = Ц^{СВНЦМ}_{m}$ ; | | | | | | | | | |
| 4. | Конечная регулируемая цена для четвертой ценовой категории ($Ц^{ЭРП,ПК,э}_{1,m,h}$) | | | | | | | | | |
| 4.1. | Ставка за электрическую энергию конечной регулируемой цены для четвертой ценовой категории ($Ц^{ЭРП,ПК,э}_{1,m,h}$) | | | | | | | | | |
| | $Ц^{ЭРП,ПК,э}_{1,m,h} = Ц^{СВНЦЭ,ЕР}_{m,h} + Ц^{ПТ,Э}_{1,m} + Ц^{ИУ}_{m} + Ц^{СН,Э}$ ; | | | | | | | | | |
| | $Ц^{ПТ,Э}_{1,m}$ | руб./МВт·ч | 99,46 | 133,27 | 178,44 | 482,61 | 63,10 | 144,57 | 190,29 | 502,99 |
| 4.2. | Ставка за мощность конечной регулируемой цены для четвертой ценовой категории ($Ц^{ЭРП,ПК,м}_{m}$) | | | | | | | | | |
| | $Ц^{ЭРП,ПК,м}_{m} = Ц^{СВНЦМ}_{m}$ ; | | | | | | | | | |
| 4.3. | Ставка за мощность конечной регулируемой цены для четвертой ценовой категории, отражающая удельную величину расходов на содержание электрических сетей ($Ц^{ЭРП,ПК,С}_{1,m}$) | | | | | | | | | |
| | $Ц^{ЭРП,ПК,С}_{1,m} = Ц^{ПТ,С}_{1,m}$ ; | | | | | | | | | |
| | $Ц^{ПТ,С}_{1,m}$ | руб./МВт·мес | [illegible] | [illegible] | [illegible] | [illegible] | [illegible] | [illegible] | [illegible] | [illegible] |
| 5. | Конечная регулируемая цена для пятой ценовой категории | | | | | | | | | |
| 5.1. | Ставка за электрическую энергию конечной регулируемой цены для пятой ценовой категории, применяемая к фактически поставленному потребителю (покупателю) почасовому объему покупки электрической энергии в час (h) расчетного периода (m) ($Ц^{ЭРП,ПК,э1}_{1,m,h}$) | | | | | | | | | |
| | $Ц^{ЭРП,ПК,э1}_{1,m,h} = Ц^{СВНЦЭ,план,ЕР}_{m,h} + Ц^{ПТ}_{1,m} + Ц^{ИУ}_{m} + Ц^{СН,Э}$ ; | | | | | | | | | |
| | $Ц^{ПТ}_{1,m}$ | руб./МВт·ч | 1456,53 | 2146,90 | 2556,44 | 2825,96 | 1550,79 | 2452,59 | 2689,71 | 3076,88 |
| 5.2. | Ставка за электрическую энергию конечной регулируемой цены для пятой ценовой категории, применяемая к величине превышения фактического почасового объема покупки электрической энергии над соответствующим плановым почасовым объемом потребителя (покупателя) за расчетный период (m) ($Ц^{ЭРП,ПК,э2}_{m,h}$) | | | | | | | | | |
| | $Ц^{ЭРП,ПК,э2}_{m,h} = Ц^{СВНЦЭ+}_{m,h}$ ; | | | | | | | | | |
| 5.3. | Ставка за электрическую энергию конечной регулируемой цены для пятой и шестой ценовых категорий, применяемая к величине превышения планового почасового объема покупки электрической энергии над соответствующим фактическим почасовым объемом потребителя (покупателя) в отношении часа (h), за расчетный период (m) ($Ц^{ЭРП,ПК,э3}_{m,h}$) | | | | | | | | | |
| | $Ц^{ЭРП,ПК,э3}_{m,h} = Ц^{СВНЦЭ-}_{m,h}$ ; | | | | | | | | | |
| 5.4. | Ставка за электрическую энергию конечной регулируемой цены для пятой ценовой категории, применяемая к сумме абсолютных значений разностей фактических и плановых почасовых объемов покупки электрической энергии потребителя (покупателя) за расчетный период (m) ($Ц^{ЭРП,ПК,э4}_{m,h}$) | | | | | | | | | |
| | $Ц^{ЭРП,ПК,э4}_{m} = \|Ц^{бал.небаланс}_{m}\|$ ; | | | | | | | | | |
| 5.5. | Ставка за мощность конечной регулируемой цены для пятой ценовой категории ($Ц^{ЭРП,ПК,м}_{m}$) | | | | | | | | | |
| | $Ц^{ЭРП,ПК,м}_{m} = Ц^{СВНЦМ}_{m}$ ; | | | | | | | | | |
| 6. | Конечная регулируемая цена для шестой ценовой категории | | | | | | | | | |
| 6.1. | Ставка за электрическую энергию конечной регулируемой цены для шестой ценовой категории, применяемая к фактически поставленному потребителю (покупателю) почасовому объему покупки электрической энергии в час (h) расчетного периода (m) ($Ц^{ЭРП,ПК,э1}_{1,m,h}$) | | | | | | | | | |
| | $Ц^{ЭРП,ПК,э1}_{1,m,h} = Ц^{СВНЦЭ,план,ЕР}_{m,h} + Ц^{ПТ,Э}_{1,m} + Ц^{ИУ}_{m} + Ц^{СН,Э}$ ; | | | | | | | | | |
| | $Ц^{ПТ,Э}_{1,m}$ | руб./МВт·ч | 99,46 | 133,27 | 178,44 | 482,61 | 63,10 | 144,57 | 190,29 | 502,99 |
| 6.2. | Ставка за электрическую энергию конечной регулируемой цены для шестой ценовой категории, применяемая к величине превышения фактического почасового объема покупки электрической энергии над соответствующим плановым почасовым объемом потребителя (покупателя) за расчетный период (m) ($Ц^{ЭРП,ПК,э2}_{m,h}$) | | | | | | | | | |
| | $Ц^{ЭРП,ПК,э2}_{m,h} = Ц^{СВНЦЭ+}_{m,h}$ ; | | | | | | | | | |
| 6.3. | Ставка за электрическую энергию конечной регулируемой цены для пятой и шестой ценовых категорий, применяемая к величине превышения планового почасового объема покупки электрической энергии над соответствующим фактическим почасовым объемом потребителя (покупателя) в отношении часа (h), за расчетный период (m) ($Ц^{ЭРП,ПК,э3}_{m,h}$) | | | | | | | | | |
| | $Ц^{ЭРП,ПК,э3}_{m,h} = Ц^{СВНЦЭ-}_{m,h}$ ; | | | | | | | | | |
| 6.4. | Ставка за электрическую энергию конечной регулируемой цены для шестой ценовой категории, применяемая к сумме абсолютных значений разностей фактических и плановых почасовых объемов покупки электрической энергии потребителя (покупателя) за расчетный период (m) ($Ц^{ЭРП,ПК,э4}_{m,h}$) | | | | | | | | | |
| | $Ц^{ЭРП,ПК,э4}_{m} = \|Ц^{бал.небаланс}_{m}\|$ ; | | | | | | | | | |
| 6.5. | Ставка за мощность конечной регулируемой цены для шестой ценовой категории ($Ц^{ЭРП,ПК,м}_{m}$) | | | | | | | | | |
| | $Ц^{ЭРП,ПК,м}_{m} = Ц^{СВНЦМ}_{m}$ ; | | | | | | | | | |
| 6.6. | Ставка за мощность конечной регулируемой цены для шестой ценовой категории, отражающая удельную величину расходов на содержание электрических сетей ($Ц^{ЭРП,ПК,С}_{1,m}$) | | | | | | | | | |
| | $Ц^{ЭРП,ПК,С}_{1,m} = Ц^{ПТ,С}_{1,m}$ ; | | | | | | | | | |
| | $Ц^{ПТ,С}_{1,m}$ | руб./МВт·мес | [illegible] | [illegible] | [illegible] | [illegible] | [illegible] | [illegible] | [illegible] | [illegible] |

Примечания:

1. Составляющие $Ц^{СВРЦЭМ}_{m}$, $Ц^{ИУ}_{m}$ являются переменными значениями и указываются в буквенном выражении, их числовые значения рассчитываются энергосбытовыми, энергоснабжающими организациями в порядке, предусмотренном разделом XII Основных положений функционирования розничных рынков электрической энергии. Составляющая $Ц^{СН,Э}$ является переменной величиной и указывается в буквенном выражении. Составляющая $Ц^{ПТ}_{1,m}$ указывается в числовом выражении.

$Ц^{СВРЦЭМ}_{m}$ – средневзвешенная регулируемая цена на электрическую энергию (мощность), используемая для расчета конечных регулируемых цен для первой ценовой категории за расчетный период (m), рассчитываемая энергосбытовой, энергоснабжающей организацией по формуле, предусмотренной пунктом 236 Основных положений функционирования розничных рынков электрической энергии (рублей/МВт·ч).

$Ц^{ПТ}_{1,m}$ – дифференцированный по уровням напряжения одноставочный тариф на услуги по передаче электрической энергии с учетом стоимости нормативных технологических потерь электрической энергии в электрических сетях, определяемый органом исполнительной власти субъекта Российской Федерации в области регулирования тарифов в отношении расчетного периода (m) и j-го уровня напряжения (рублей/МВт·ч).

$Ц^{ИУ}_{m}$ – плата за иные услуги, оказание которых является неотъемлемой частью процесса поставки электрической энергии потребителям, которая рассчитывается организацией коммерческой инфраструктуры оптового рынка в отношении расчетного периода (m) для энергосбытовой, энергоснабжающей организации по формуле, предусмотренной пунктом 248 Основных положений функционирования розничных рынков электрической энергии (рублей/МВт·ч).

$Ц^{СН,Э}$ – удельная величина расходов на реализацию (сбыт) электрической энергии энергосбытовой, энергоснабжающей организации, приобретающей электрическую энергию (мощность) на оптовом рынке в интересах потребителя (покупателя), определенная в договоре, обеспечивающем продажу на розничном рынке электрической энергии, с таким потребителем (покупателем), не превышающая сбытовую надбавку гарантирующего поставщика, в зоне деятельности которого расположены соответствующие энергопринимающие устройства потребителя (рублей/МВт·ч). В случае если договором энергоснабжения (купли-продажи), заключенным между энергосбытовой, энергоснабжающей организацией, приобретающей электрическую энергию (мощность) на оптовом рынке в интересах потребителя (покупателя), и этим потребителем (покупателем) не определены удельные величины расходов на реализацию (сбыт) электрической энергии,

Директор
департамента по тарифам
Приморского края
В.А. Малющицкий

Приложение № 4
к постановлению
департамента по тарифам
Приморского края
от 26 декабря 2019 года № 67/35

**Цены (тарифы) на электрическую энергию (мощность), поставляемую по договорам энергоснабжения покупателям Приморского края на розничных рынках на территориях, объединенных в неценовые зоны оптового рынка, за исключением электрической энергии (мощности), поставляемой населению и приравненным к нему категориям потребителей, услуги по передаче электрической энергии (мощности) которым оказываются только с использованием объектов электросетевого хозяйства, входящих в единую национальную (общероссийскую) электрическую сеть ООО «РУСЭНЕРГОСБЫТ», на 2020 год**

| № п/п | Показатель (группы потребителей с разбивкой тарифа по составляющим и дифференциацией по зонам суток) | Единица измерения | Цена (тариф) | |
|---|---|---|---|---|
| | | | I полугодие | II полугодие |
| 1 | 2 | 3 | 4 | 5 |
| | Прочие потребители (тарифы указываются без НДС) | | | |
| 1. | Конечная регулируемая цена для четвертой ценовой категории ($1^{EPQ1M4,3}_{1,m,h}$) | | | |
| 1.1. | Ставка за электрическую энергию конечной регулируемой цены для четвертой ценовой категории ($1^{EPQ1M4,3}_{1,m,h}$) | | | |
| | менее 670 кВт | | | |
| | $1^{EPQ1M4,3}_{1,m,h} = 1^{DIFQ1DAY}_{m,h} + 1^{gensb,com}_{m} + \gamma^{com,ESOC} \times НТПЭ + 1^{UP}_{m} + 1^{OL3}_{tension\ 670\ kBt} + 1^{OL3}_{Short\_ICG}$ | | | |
| | $1^{OL3}_{tension\ 670\ kBt}$ | руб./ МВт·ч | 523,62 | 539,32 |
| | от 670 кВт до 10 МВт | | | |
| | $1^{EPQ1M4,3}_{1,m,h} = 1^{DIFQ1DAY}_{m,h} + 1^{gensb,com}_{m} + \gamma^{com,ESOC} \times НТПЭ + 1^{UP}_{m} + 1^{OL3}_{tens\ 670\ kBt\ до\ 10\ MBt} + 1^{OL3}_{Short\_ICG}$ | | | |
| | $1^{OL3}_{tens\ 670\ kBt\ до\ 10\ MBt}$ | руб./ МВт·ч | 348,77 | 359,33 |
| | не менее 10 МВт | | | |
| | $1^{EPQ1M4,3}_{1,m,h} = 1^{DIFQ1DAY}_{m,h} + 1^{gensb,com}_{m} + \gamma^{com,ESOC} \times НТПЭ + 1^{UP}_{m} + 1^{OL3}_{tens\ менее\ 10\ MBt} + 1^{OL3}_{Short\_ICG}$ | | | |
| | $1^{OL3}_{tens\ менее\ 10\ MBt}$ | руб./ МВт·ч | 206,10 | 212,28 |
| 1.1.1. | Среднемесячная стоимость электрической энергии (мощности), приобретаемой гарантирующим поставщиком на розничных рынках по регулируемым ценам (тарифам), приходящаяся на весь объем электрической энергии, поставляемой гарантирующим поставщиком в соответствии с утвержденным прогнозным балансом ($1^{ENQ,opredelenie}_{m,h}$) | руб./МВт·ч | 32,26 | 49,98 |
| 1.2. | Ставка за мощность конечной регулируемой цены для четвертой ценовой категории ($1^{EPQ2M4,W}_{m}$) | | | |
| | менее 670 кВт, от 670 кВт до 10 МВт, не менее 10 МВт | | | |
| | $1^{EPQ2M4,W}_{m} = 1^{DIFQM}_{m}$ | | | |
| 1.3. | Ставка за мощность конечной регулируемой цены для четвертой ценовой категории, отражающая удельную величину расходов на содержание электрических сетей ($1^{EPQ2M4,C}_{1,m}$) | | | |
| | $1^{EPQ2M4,C}_{1,m} \cdot \gamma^{com,ESOC}$ | | | |
| | $\gamma^{com,ESOC}$ | руб./ МВт·мес | 182697,68 | 192746,05 |
| 2. | Конечная регулируемая цена для шестой ценовой категории | | | |
| 2.1. | Ставка за электрическую энергию конечной регулируемой цены для шестой ценовой категории, применяемая в фактически поставленному потребителю (покупателю) почасовому объему покупки электрической энергии в час (h) расчетного периода (m) ($1^{EPQ1M6,H}_{1,m,h}$) | | | |
| | менее 670 кВт | | | |
| | $1^{EPQ1M6,H}_{1,m,h} = 1^{DIFQ1com.ener}_{m,h} + 1^{gensb,com}_{m} + \gamma^{com,ESOC} \times НТПЭ + 1^{UP}_{m} + 1^{OL3}_{tension\ 670\ kBt} + 1^{OL3}_{Short\_ICG}$ | | | |
| | $1^{OL3}_{tension\ 670\ kBt}$ | руб./ МВт·ч | 523,62 | 539,32 |
| | от 670 кВт до 10 МВт | | | |
| | $1^{EPQ1M6,H}_{1,m,h} = 1^{DIFQ1com.ener}_{m,h} + 1^{gensb,com}_{m} + \gamma^{com,ESOC} \times НТПЭ + 1^{UP}_{m} + 1^{OL3}_{tens\ 670\ kBt\ до\ 10\ MBt} + 1^{OL3}_{Short\_ICG}$ | | | |
| | $1^{OL3}_{tens\ 670\ kBt\ до\ 10\ MBt}$ | руб./ МВт·ч | 348,77 | 359,33 |
| | не менее 10 МВт | | | |
| | $1^{EPQ1M6,H}_{1,m,h} = 1^{DIFQ1com.ener}_{m,h} + 1^{gensb,com}_{m} + \gamma^{com,ESOC} \times НТПЭ + 1^{UP}_{m} + 1^{OL3}_{tens\ менее\ 10\ MBt} + 1^{OL3}_{Short\_ICG}$ | | | |
| | $1^{OL3}_{tens\ менее\ 10\ MBt}$ | руб./ МВт·ч | 206,10 | 212,28 |
| 2.1.1. | Среднемесячная стоимость электрической энергии (мощности), приобретаемой гарантирующим поставщиком на розничных рынках по регулируемым ценам (тарифам), приходящаяся на весь объем электрической энергии, поставляемой гарантирующим поставщиком в соответствии с утвержденным прогнозным балансом ($1^{ENQ,opredelenie}_{m,h}$) | руб./МВт·ч | 32,26 | 49,98 |
| 2.2. | Ставка за электрическую энергию конечной регулируемой цены для шестой ценовой категории, применяемая в величине превышения фактического объема покупки электрической энергии над соответствующим плановым почасовым объемом потребителя (покупателя) за расчетный период (m) ($1^{EPQ2M6,H}_{m,h}$) | | | |
| | менее 670 кВт, от 670 кВт до 10 МВт, не менее 10 МВт | | | |
| | $1^{EPQ2M6,H}_{m,h} = 1^{DIFQ1+}_{m,h}$ | | | |
| 2.3. | Ставка за электрическую энергию конечной регулируемой цены для пятой и шестой ценовых категорий, применяемая в величине превышения планового почасового объема покупки электрической энергии над соответствующим фактическим почасовым объемом потребителя (покупателя) в отношении часа (h), за расчетный период (m) ($1^{EPQ2M6,H}_{m,h}$) | | | |
| | менее 670 кВт, от 670 кВт до 10 МВт, не менее 10 МВт | | | |
| | $1^{EPQ2M6,H}_{m,h} = 1^{DIFQ1-}_{m,h}$ | | | |
| 2.4. | Ставка за электрическую энергию конечной регулируемой цены для шестой ценовой категории, применяемая к сумме абсолютных значений разностей фактических и плановых почасовых объемов покупки электрической энергии потребителя (покупателя) за расчетный период (m) ($1^{EPQ2M6,M}_{m}$) | | | |
| | менее 670 кВт, от 670 кВт до 10 МВт, не менее 10 МВт | | | |
| | $1^{EPQ2M6,M}_{m} = 1^{Quot.volumes}_{m}$ | | | |
| 2.5. | Ставка за мощность конечной регулируемой цены для шестой ценовой категории ($1^{EPQ2M6,W}_{m}$) | | | |
| | менее 670 кВт, от 670 кВт до 10 МВт, не менее 10 МВт | | | |
| | $1^{EPQ2M6,W}_{m} = 1^{DIFQM}_{m}$ | | | |
| 2.6. | Ставка за мощность конечной регулируемой цены для шестой ценовой категории, отражающая удельную величину расходов на содержание электрических сетей ($1^{EPQ2M6,C}_{1,m}$) | | | |
| | $1^{EPQ2M6,C}_{1,m} \cdot \gamma^{com,ESOC}$ | | | |
| | $\gamma^{com,ESOC}$ | руб./ МВт·мес | 182697,68 | 192746,05 |

Примечания:

1. Составляющие $1^{DIFQ1DAY}_{m,h}$, $1^{DIFQM}_{m}$, $1^{gensb,com}_{m}$, $1^{UP}_{m}$ являются переменными значениями и указываются в буквенном выражении, их числовые значения рассчитываются гарантирующими поставщиками в порядке, предусмотренном разделом XII Основных положений функционирования розничных рынков электрической энергии. Составляющие $1^{OL3}_{tension\ 670\ kBt}$, $1^{OL3}_{tens\ 670\ kBt\ до\ 10\ MBt}$, $1^{OL3}_{tens\ менее\ 10\ MBt}$ указываются в числовом выражении. Составляющая $\gamma^{com,ESOC}$ и НТПЭ указываются в буквенном выражении.

$1^{DIFQ1DAY}_{m,h}$ – дифференцированная по часам расчетного периода регулируемая цена на электрическую энергию на оптовом рынке, определенная по результатам расчета стоимости плановых почасовых объемов производства (потребления) электрической энергии и стоимости отклонений фактического производства (потребления) электрической энергии от объемов их планового почасового производства (потребления), определенная для расчетного периода (m) коммерческим оператором оптового рынка и опубликованная им на своем официальном сайте в информационно-телекоммуникационной сети «Интернет» (руб./МВт·ч).

ПРИМОРСКАЯ ГАЗЕТА

[illegible]

3. Удельная величина расходов на реализацию (сбыт) электроэнергии [illegible] энергосбытовой организации ООО «РУСЭНЕРГОСБЫТ» составляет: с 01.01.2020 по 30.06.2020 - 0,00 руб./МВт·ч., с 01.07.2020 по 31.12.2020 - 0,00 руб./МВт·ч.

4. Тарифы установлены потребителям Приморского края, для которых ООО «РУСЭНЕРГОСБЫТ» приобретает электроэнергию у гарантирующего поставщика ПАО «ДЭК».

Директор департамента по тарифам Приморского края В.А. Малюшицкий

ДЕПАРТАМЕНТ ПО ТАРИФАМ ПРИМОРСКОГО КРАЯ

# ПОСТАНОВЛЕНИЕ № 67/16

26 декабря 2019 года г. Владивосток

## Об установлении цен (тарифов) на электрическую энергию (мощность), поставляемую покупателям Приморского края на розничных рынках на территориях, объединенных в неценовые зоны оптового рынка, за исключением электрической энергии (мощности), поставляемой населению и приравненным к нему категориям потребителей, по договорам энергоснабжения АО «Изумруд»

В соответствии с Федеральным законом от 26 марта 2003 года № 35-ФЗ «Об электроэнергетике», постановлением Правительства Российской Федерации от 29 декабря 2011 года № 1178 «О ценообразовании в области регулируемых цен (тарифов) в электроэнергетике», решением правления департамента по тарифам Приморского края от 26 декабря 2019 года № 69 департамент по тарифам Приморского края

ПОСТАНОВЛЯЕТ:

1. Установить и ввести в действие с 01 января 2020 года по 31 декабря 2020 года цены (тарифы) на электрическую энергию (мощность), поставляемую покупателям Приморского края на розничных рынках на территориях, объединенных в неценовые зоны оптового рынка, за исключением электрической энергии (мощности), поставляемой населению и приравненным к нему категориям потребителей, по договорам энергоснабжения АО «Изумруд», согласно приложению.

2. Настоящее постановление вступает в силу со дня его официального опубликования.

*Директор департамента по тарифам Приморского края В.А. Малюшицкий*

Приложение

к постановлению
департамента по тарифам
Приморского края
от 26 декабря 2019 года № 67/16

**Цены (тарифы) на электрическую энергию (мощность), поставляемую покупателям Приморского края на розничных рынках на территориях, объединенных в неценовые зоны оптового рынка, за исключением электрической энергии (мощности), поставляемой населению и приравненным к нему категориям потребителей, по договорам энергоснабжения АО «Изумруд», на 2020 год**

| № п/п | Показатель (группы потребителей с разбивкой тарифа по составляющим и дифференциацией по зонам суток) | Единица измерения | Цена (тариф) | | | | | | | |
|---|---|---|---|---|---|---|---|---|---|---|
| | | | I полугодие | | | | II полугодие | | | |
| | | | Диапазоны напряжения | | | | Диапазоны напряжения | | | |
| | | | ВН | СН-1 | СН-2 | НН | ВН | СН-1 | СН-2 | НН |
| 1 | 2 | 3 | 4 | 5 | 6 | 7 | 8 | 9 | 10 | 11 |
| | Прочие потребители (тарифы указываются без НДС) | | | | | | | | | |
| 1. | Конечная регулируемая цена для первой ценовой категории ($Ц^{КРЦЭМ}_{1,m}$) | | | | | | | | | |
| | менее 670 кВт | | | | | | | | | |
| | [illegible] | | | | | | | | | |
| | $Ц^{СН,Э}_{менее\ 670\ кВт}$ | руб./МВт·ч | 523,62 | | | | 539,32 | | | |
| | $Ц^{ОТ}_{1,m}$ | руб./МВт·ч | | | | 1456,53 | | | | 1550,79 |
| | от 670 кВт до 10 МВт | | | | | | | | | |
| | [illegible] | | | | | | | | | |
| | $Ц^{СН,Э}_{от\ 670\ кВт\ до\ 10\ МВт}$ | руб./МВт·ч | 348,77 | | | | 359,23 | | | |
| | $Ц^{ОТ}_{1,m}$ | руб./МВт·ч | | | | 1456,53 | | | | 1550,79 |
| | не менее 10 МВт | | | | | | | | | |
| | [illegible] | | | | | | | | | |
| | $Ц^{СН,Э}_{не\ менее\ 10\ МВт}$ | руб./МВт·ч | 206,10 | | | | 212,28 | | | |
| | $Ц^{ОТ}_{1,m}$ | руб./МВт·ч | | | | 1456,53 | | | | 1550,79 |
| 1.1. | Средневзвешенная стоимость электрической энергии (мощности), приобретаемой гарантирующим поставщиком на розничных рынках по регулируемым ценам (тарифам), приходящаяся на весь объем электрической энергии, поставляемой гарантирующим поставщиком в соответствии с утвержденным прогнозным балансом ($С^{РЭ,(среднемесяч)}_{ГП,m}$) | руб./МВт·ч | 32,26 | | | | 49,98 | | | |
| 2. | Конечная регулируемая цена для второй ценовой категории ($Ц^{КРЦЭМ}_{2,m,z}$) | | | | | | | | | |
| | менее 670 кВт | | | | | | | | | |
| | [illegible] | | | | | | | | | |
| | $Ц^{СН,Э}_{менее\ 670\ кВт}$ | руб./МВт·ч | 523,62 | | | | 539,32 | | | |
| | $Ц^{ОТ}_{1,m}$ | руб./МВт·ч | | | | 1456,53 | | | | 1550,79 |
| | от 670 кВт до 10 МВт | | | | | | | | | |
| | [illegible] | | | | | | | | | |
| | $Ц^{СН,Э}_{от\ 670\ кВт\ до\ 10\ МВт}$ | руб./МВт·ч | 348,77 | | | | 359,23 | | | |
| | $Ц^{ОТ}_{1,m}$ | руб./МВт·ч | | | | 1456,53 | | | | 1550,79 |
| | не менее 10 МВт | | | | | | | | | |
| | [illegible] | | | | | | | | | |
| | $Ц^{СН,Э}_{не\ менее\ 10\ МВт}$ | руб./МВт·ч | 206,10 | | | | 212,28 | | | |
| | $Ц^{ОТ}_{1,m}$ | руб./МВт·ч | | | | 1456,53 | | | | 1550,79 |
| 2.1. | Средневзвешенная стоимость электрической энергии (мощности), приобретаемой гарантирующим поставщиком на розничных рынках по регулируемым ценам (тарифам), приходящаяся на весь объем электрической энергии, поставляемой гарантирующим поставщиком в соответствии с утвержденным прогнозным балансом ($С^{РЭ,(среднемесяч)}_{ГП,m}$) | руб./МВт·ч | 32,26 | | | | 49,98 | | | |
| 3. | Конечная регулируемая цена для третьей ценовой категории | | | | | | | | | |
| 3.1. | Ставка за электрическую энергию конечной регулируемой цены для третьей ценовой категории ($Ц^{КРЦЭМ,3}_{3,m,h}$) | | | | | | | | | |
| | менее 670 кВт | | | | | | | | | |
| | [illegible] | | | | | | | | | |
| | $Ц^{СН,Э}_{менее\ 670\ кВт}$ | руб./МВт·ч | 523,62 | | | | 539,32 | | | |
| | $Ц^{ОТ}_{1,m}$ | руб./МВт·ч | | | | 1456,53 | | | | 1550,79 |
| | от 670 кВт до 10 МВт | | | | | | | | | |
| | [illegible] | | | | | | | | | |
| | $Ц^{СН,Э}_{от\ 670\ кВт\ до\ 10\ МВт}$ | руб./МВт·ч | 348,77 | | | | 359,23 | | | |
| | $Ц^{ОТ}_{1,m}$ | руб./МВт·ч | | | | 1456,53 | | | | 1550,79 |
| | не менее 10 МВт | | | | | | | | | |
| | [illegible] | | | | | | | | | |
| | $Ц^{СН,Э}_{не\ менее\ 10\ МВт}$ | руб./МВт·ч | 206,10 | | | | 212,28 | | | |
| | $Ц^{ОТ}_{1,m}$ | руб./МВт·ч | | | | 1456,53 | | | | 1550,79 |
| 3.1.1. | Средневзвешенная стоимость электрической энергии (мощности), приобретаемой гарантирующим поставщиком на розничных рынках по регулируемым ценам (тарифам), приходящаяся на весь объем электрической энергии, поставляемой гарантирующим поставщиком в соответствии с утвержденным прогнозным балансом ($С^{РЭ,(среднемесяч)}_{ГП,m}$) | руб./МВт·ч | 32,26 | | | | 49,98 | | | |
| 3.2. | Ставка за мощность конечной регулируемой цены для третьей ценовой категории ($Ц^{КРЦЭМ,М}_{m}$) | | | | | | | | | |
| | менее 670 кВт, от 670 кВт до 10 МВт, не менее 10 МВт | | | | | | | | | |
| | $Ц^{КРЦЭМ,М}_{m} = Ц^{СРЦМ}_{m}$ ; | | | | | | | | | |
| 4. | Конечная регулируемая цена для четвертой ценовой категории ($Ц^{КРЦЭМ,3}_{4,m,h}$) | | | | | | | | | |
| 4.1. | Ставка за электрическую энергию конечной регулируемой цены для четвертой ценовой категории ($Ц^{КРЦЭМ,3}_{4,m,h}$) | | | | | | | | | |
| | менее 670 кВт | | | | | | | | | |
| | [illegible] | | | | | | | | | |
| | $Ц^{СН,Э}_{менее\ 670\ кВт}$ | руб./МВт·ч | 523,62 | | | | 539,32 | | | |
| | $Ц^{ОТ,Э}_{1,m}$ | руб./МВт·ч | | | | 59,46 | | | | 63,10 |
| | от 670 кВт до 10 МВт | | | | | | | | | |
| | [illegible] | | | | | | | | | |
| | $Ц^{СН,Э}_{от\ 670\ кВт\ до\ 10\ МВт}$ | руб./МВт·ч | 348,77 | | | | 359,23 | | | |
| | $Ц^{ОТ,Э}_{1,m}$ | руб./МВт·ч | | | | 59,46 | | | | 63,10 |
| | не менее 10 МВт | | | | | | | | | |
| | [illegible] | | | | | | | | | |
| | $Ц^{СН,Э}_{не\ менее\ 10\ МВт}$ | руб./МВт·ч | 206,10 | | | | 212,28 | | | |
| | $Ц^{ОТ,Э}_{1,m}$ | руб./МВт·ч | | | | 59,46 | | | | 63,10 |
| 4.1.1. | Средневзвешенная стоимость электрической энергии (мощности), приобретаемой гарантирующим поставщиком на розничных рынках по регулируемым ценам (тарифам), приходящаяся на весь объем электрической энергии, поставляемой гарантирующим поставщиком в соответствии с утвержденным прогнозным балансом ($С^{РЭ,(среднемесяч)}_{ГП,m}$) | руб./МВт·ч | 32,26 | | | | 49,98 | | | |
| 4.2. | Ставка за мощность конечной регулируемой цены для четвертой ценовой категории ($Ц^{КРЦЭМ,М}_{m}$) | | | | | | | | | |
| | менее 670 кВт, от 670 кВт до 10 МВт, не менее 10 МВт | | | | | | | | | |
| | $Ц^{КРЦЭМ,М}_{m} = Ц^{СРЦМ}_{m}$ ; | | | | | | | | | |
| 4.3. | Ставка за мощность конечной регулируемой цены для четвертой ценовой категории, отражающая удельную величину расходов на содержание электрических сетей ($Ц^{КРЦЭМ,С}_{1,m}$) | | | | | | | | | |
| | $Ц^{КРЦЭМ,С}_{1,m} = Ц^{ОТ,С}_{1,m}$ ; | | | | | | | | | |
| | $Ц^{ОТ,С}_{1,m}$ | руб./МВт·мес | | | | [illegible] | | | | [illegible] |
| 5. | Конечная регулируемая цена для пятой ценовой категории | | | | | | | | | |
| 5.1. | Ставка за электрическую энергию конечной регулируемой цены для пятой ценовой категории, применяемая к фактически поставленному потребителю (покупателю) почасовому объему покупки электрической энергии в час (h) расчетного периода (m) | | | | | | | | | |

7

| | | | | | | | | | |
|---|---|---|---|---|---|---|---|---|---|
| | ($Ц^{ЕРЦ296,51}_{1,m,h}$) | | | | | | | | |
| | менее 670 кВт | | | | | | | | |
| | $Ц^{ЕРЦ296,51}_{1,m,h} = Ц^{СВРЦЭ,ДАМ,ЕРТ}_{m,h} + Ц^{мощн,ГП}_{m} + Ц^{СЕТ}_{1,m} + Ц^{ПУ}_{m} + Ц^{СН,Э}_{менее\ 670\ кВт} + Ц^{СН,Э}_{сбыт,ЭСО}$ ; | | | | | | | | |
| | $Ц^{СН,Э}_{менее\ 670\ кВт}$ | руб./МВт·ч | 323,62 | | | | 339,32 | | |
| | $Ц^{СЕТ}_{1,m}$ | руб./МВт·ч | | | | 1456,33 | | | 1550,79 |
| | от 670 кВт до 10 МВт | | | | | | | | |
| | $Ц^{ЕРЦ296,51}_{1,m,h} = Ц^{СВРЦЭ,ДАМ,ЕРТ}_{m,h} + Ц^{мощн,ГП}_{m} + Ц^{СЕТ}_{1,m} + Ц^{ПУ}_{m} + Ц^{СН,Э}_{от\ 670\ кВт\ до\ 10\ МВт} + Ц^{СН,Э}_{сбыт,ЭСО}$ ; | | | | | | | | |
| | $Ц^{СН,Э}_{от\ 670\ кВт\ до\ 10\ МВт}$ | руб./МВт·ч | 348,77 | | | | 359,23 | | |
| | $Ц^{СЕТ}_{1,m}$ | руб./МВт·ч | | | | 1456,33 | | | 1550,79 |
| | не менее 10 МВт | | | | | | | | |
| | $Ц^{ЕРЦ296,51}_{1,m,h} = Ц^{СВРЦЭ,ДАМ,ЕРТ}_{m,h} + Ц^{мощн,ГП}_{m} + Ц^{СЕТ}_{1,m} + Ц^{ПУ}_{m} + Ц^{СН,Э}_{не\ менее\ 10\ МВт} + Ц^{СН,Э}_{сбыт,ЭСО}$ ; | | | | | | | | |
| | $Ц^{СН,Э}_{не\ менее\ 10\ МВт}$ | руб./МВт·ч | 206,10 | | | | 212,28 | | |
| | $Ц^{СЕТ}_{1,m}$ | руб./МВт·ч | | | | 1456,33 | | | 1550,79 |
| 5.1.1. | Средневзвешенная стоимость электрической энергии (мощности), приобретаемой гарантирующим поставщиком на розничных рынках по регулируемым ценам (тарифам), приходящаяся на весь объем электрической энергии, поставляемой гарантирующим поставщиком в соответствии с утвержденным прогнозным балансом ($Ц^{ЕТМ,средневзвеш}_{ТЗ,m}$) | руб./МВт·ч | 32,26 | | | | 49,98 | | |

8

| | |
|---|---|
| 5.2. | Ставка за электрическую энергию конечной регулируемой цены для пятой ценовой категории, применяемая к величине превышения фактического почасового объема покупки электрической энергии над соответствующим плановым почасовым объемом потребителя (покупателя) за расчетный период (m) ($Ц^{ЕРЦ296,52}_{m,h}$) |
| | менее 670 кВт, от 670 кВт до 10 МВт, не менее 10 МВт |
| | $Ц^{ЕРЦ296,52}_{m,h} = Ц^{СВРЦЭ+}_{m,h}$ ; |
| 5.3. | Ставка за электрическую энергию конечной регулируемой цены для пятой и шестой ценовых категорий, применяемая к величине превышения планового почасового объема покупки электрической энергии над соответствующим фактическим почасовым объемом потребителя (покупателя) в отношении часа (h), за расчетный период (m) ($Ц^{ЕРЦ296,53}_{m,h}$) |
| | менее 670 кВт, от 670 кВт до 10 МВт, не менее 10 МВт |
| | $Ц^{ЕРЦ296,53}_{m,h} = Ц^{СВРЦЭ-}_{m,h}$ ; |
| 5.4. | Ставка за электрическую энергию конечной регулируемой цены для пятой ценовой категории, применяемая к сумме абсолютных значений разностей фактических и плановых почасовых объемов покупки электрической энергии потребителя (покупателя) за расчетный период (m) ($Ц^{ЕРЦ296,54}_{m}$) |
| | менее 670 кВт, от 670 кВт до 10 МВт, не менее 10 МВт |
| | $Ц^{ЕРЦ296,54}_{m} = \lvert Ц^{факт,небаланс}_{m} \rvert$ ; |
| 5.5. | Ставка за мощность конечной регулируемой цены для пятой ценовой категории ($Ц^{ЕРЦ296,М}_{m}$) |
| | менее 670 кВт, от 670 кВт до 10 МВт, не менее 10 МВт |
| | $Ц^{ЕРЦ296,М}_{m} = Ц^{СВРЦМ}_{m}$ ; |

9

| | | | | | | | | | |
|---|---|---|---|---|---|---|---|---|---|
| 6. | Конечная регулируемая цена для шестой ценовой категории | | | | | | | | |
| 6.1. | Ставка за электрическую энергию конечной регулируемой цены для шестой ценовой категории, применяемая к фактически поставленному потребителю (покупателю) почасовому объему покупки электрической энергии в час (h) расчетного периода (m) ($Ц^{ЕРЦ296,61}_{1,m,h}$) | | | | | | | | |
| | менее 670 кВт | | | | | | | | |
| | $Ц^{ЕРЦ296,61}_{1,m,h} = Ц^{СВРЦЭ,ДАМ,ЕРТ}_{m,h} + Ц^{мощн,ГП}_{m} + Ц^{СЕТ,Э}_{1,m} + Ц^{ПУ}_{m} + Ц^{СН,Э}_{менее\ 670\ кВт} + Ц^{СН,Э}_{сбыт,ЭСО}$ ; | | | | | | | | |
| | $Ц^{СН,Э}_{менее\ 670\ кВт}$ | руб./МВт·ч | 323,62 | | | | 339,32 | | |
| | $Ц^{СЕТ,Э}_{1,m}$ | руб./МВт·ч | | | | 59,46 | | | 63,10 |
| | от 670 кВт до 10 МВт | | | | | | | | |
| | $Ц^{ЕРЦ296,61}_{1,m,h} = Ц^{СВРЦЭ,ДАМ,ЕРТ}_{m,h} + Ц^{мощн,ГП}_{m} + Ц^{СЕТ,Э}_{1,m} + Ц^{ПУ}_{m} + Ц^{СН,Э}_{от\ 670\ кВт\ до\ 10\ МВт} + Ц^{СН,Э}_{сбыт,ЭСО}$ ; | | | | | | | | |
| | $Ц^{СН,Э}_{от\ 670\ кВт\ до\ 10\ МВт}$ | руб./МВт·ч | 348,77 | | | | 359,23 | | |
| | $Ц^{СЕТ,Э}_{1,m}$ | руб./МВт·ч | | | | 59,46 | | | 63,10 |
| | не менее 10 МВт | | | | | | | | |
| | $Ц^{ЕРЦ296,61}_{1,m,h} = Ц^{СВРЦЭ,ДАМ,ЕРТ}_{m,h} + Ц^{мощн,ГП}_{m} + Ц^{СЕТ,Э}_{1,m} + Ц^{ПУ}_{m} + Ц^{СН,Э}_{не\ менее\ 10\ МВт} + Ц^{СН,Э}_{сбыт,ЭСО}$ ; | | | | | | | | |
| | $Ц^{СН,Э}_{не\ менее\ 10\ МВт}$ | руб./МВт·ч | 206,10 | | | | 212,28 | | |
| | $Ц^{СЕТ,Э}_{1,m}$ | руб./МВт·ч | | | | 59,46 | | | 63,10 |
| 6.1.1. | Средневзвешенная стоимость электрической энергии (мощности), приобретаемой гарантирующим поставщиком на розничных рынках по регулируемым ценам (тарифам), приходящаяся на весь объем электрической энергии, поставляемой гарантирующим поставщиком в соответствии с утвержденным прогнозным балансом ($Ц^{ЕТМ,средневзвеш}_{ТЗ,m}$) | руб./МВт·ч | 32,26 | | | | 49,98 | | |

10

| | |
|---|---|
| 6.2. | Ставка за электрическую энергию конечной регулируемой цены для шестой ценовой категории, применяемая к величине превышения фактического почасового объема покупки электрической энергии над соответствующим плановым почасовым объемом потребителя (покупателя) за расчетный период (m) ($Ц^{ЕРЦ296,62}_{m,h}$) |
| | менее 670 кВт, от 670 кВт до 10 МВт, не менее 10 МВт |
| | $Ц^{ЕРЦ296,62}_{m,h} = Ц^{СВРЦЭ+}_{m,h}$ ; |
| 6.3. | Ставка за электрическую энергию конечной регулируемой цены для пятой и шестой ценовых категорий, применяемая к величине превышения планового почасового объема покупки электрической энергии над соответствующим фактическим почасовым объемом потребителя (покупателя) в отношении часа (h), за расчетный период (m) ($Ц^{ЕРЦ296,63}_{m,h}$) |
| | менее 670 кВт, от 670 кВт до 10 МВт, не менее 10 МВт |
| | $Ц^{ЕРЦ296,63}_{m,h} = Ц^{СВРЦЭ-}_{m,h}$ ; |
| 6.4. | Ставка за электрическую энергию конечной регулируемой цены для шестой ценовой категории, применяемая к сумме абсолютных значений разностей фактических и плановых почасовых объемов покупки электрической энергии потребителя (покупателя) за расчетный период (m) ($Ц^{ЕРЦ296,64}_{m}$) |
| | менее 670 кВт, от 670 кВт до 10 МВт, не менее 10 МВт |
| | $Ц^{ЕРЦ296,64}_{m} = \lvert Ц^{факт,небаланс}_{m} \rvert$ ; |
| 6.5. | Ставка за мощность конечной регулируемой цены для шестой ценовой категории ($Ц^{ЕРЦ296,М}_{m}$) |

11

| | | | | | | | | | |
|---|---|---|---|---|---|---|---|---|---|
| | менее 670 кВт, от 670 кВт до 10 МВт, не менее 10 МВт | | | | | | | | |
| | $Ц^{ЕРЦ296,М}_{m} = Ц^{СВРЦМ}_{m}$ ; | | | | | | | | |
| 6.6. | Ставка за мощность конечной регулируемой цены для шестой ценовой категории, отражающая удельную величину расходов на содержание электрических сетей ($Ц^{ЕРЦ296,С}_{1,m}$) | | | | | | | | |
| | $Ц^{ЕРЦ296,С}_{1,m} = Ц^{СЕТ,С}_{1,m}$ ; | | | | | | | | |
| | $Ц^{СЕТ,С}_{1,m}$ | руб./МВт·мес | | | | [illegible] | | | [illegible] |

Примечания:

1. Составляющие $Ц^{СВРЦЭМ}_{m}$, $Ц^{мощн,ГП}_{m}$, $Ц^{ПУ}_{m}$, $Ц^{СТ}_{сбыт,ЭСО}$ являются переменными значениями и указываются в буквенном выражении, их числовые значения рассчитываются гарантирующими поставщиками в порядке, предусмотренном разделом XII Основных положений функционирования розничных рынков электрической энергии. Составляющие $Ц^{СН,Э}_{менее\ 670\ кВт}$, $Ц^{СН,Э}_{от\ 670\ кВт\ до\ 10МВт}$, $Ц^{СН,Э}_{не\ менее\ 10\ МВт}$ указываются в числовом выражении. Составляющая $Ц^{СЕТ}_{1,m}$ указывается в числовом выражении.

$Ц^{СВРЦЭМ}_{m}$ – средневзвешенная регулируемая цена на электрическую энергию (мощность), используемая для расчета конечных регулируемых цен для первой ценовой категории за расчетный период (m), рассчитываемая гарантирующим поставщиком по формуле, предусмотренной пунктом 236 Основных положений функционирования розничных рынков электрической энергии (рублей/МВт·ч).

$Ц^{мощн,ГП}_{m}$ – цена на электрическую энергию (мощность), приобретаемую гарантирующим поставщиком на розничном рынке, значение которой определяется в отношении расчетного периода (m) гарантирующим поставщиком по формуле, предусмотренной пунктом 238 Основных положений функционирования розничных рынков электрической энергии (рублей/МВт·ч).

$Ц^{СЕТ}_{1,m}$ – дифференцированный по уровням напряжения одноставочный тариф на услуги по передаче электрической энергии с учетом стоимости нормативных технологических потерь электрической энергии в электрических сетях, определяемый органом исполнительной власти субъекта Российской Федерации в области регулирования тарифов в отношении расчетного периода (m) и j-го уровня напряжения (рублей/МВт·ч).

12

$Ц^{ПУ}_{m}$ – плата за иные услуги, оказание которых является неотъемлемой частью процесса поставки электрической энергии потребителям, которая рассчитывается организацией коммерческой инфраструктуры оптового рынка в отношении расчетного периода (m) для гарантирующего поставщика по формуле, предусмотренной пунктом 248 Основных положений функционирования розничных рынков электрической энергии (рублей/МВт·ч).

$Ц^{СН,Э}_{менее\ 670\ кВт}$ - сбытовая надбавка гарантирующего поставщика, учитываемая в стоимости электрической энергии (мощности) и определяемая в отношении расчетного периода (m) для первой ценовой категории и подгруппы «потребители с максимальной мощностью энергопринимающих устройств менее 670 кВт» группы «прочие потребители» (рублей/МВт·ч).

$Ц^{СН,Э}_{от\ 670\ кВт\ до\ 10МВт}$ - сбытовая надбавка гарантирующего поставщика, учитываемая в стоимости электрической энергии (мощности) и определяемая в отношении расчетного периода (m) для первой ценовой категории и подгруппы «потребители с максимальной мощностью энергопринимающих устройств от 670 до 10 МВт» группы «прочие потребители» (рублей/МВт·ч).

$Ц^{СН,Э}_{не\ менее\ 10\ МВт}$ - сбытовая надбавка гарантирующего поставщика, учитываемая в стоимости электрической энергии (мощности) и определяемая в отношении расчетного периода (m) для первой ценовой категории и подгруппы «потребители с максимальной мощностью энергопринимающих устройств не менее 10 МВт» группы «прочие потребители» (рублей/МВт·ч).

$Ц^{СТ}_{сбыт,ЭСО}$ – удельная величина расходов на реализацию (сбыт) электрической энергии энергосбытовой, энергоснабжающей организации, приобретающей электрическую энергию (мощность) у гарантирующего поставщика в интересах потребителя (покупателя), определенная в договоре, обеспечивающем продажу на розничном рынке электрической энергии, с таким потребителем (покупателем) (рублей/МВт·ч).

2. Составляющие $Ц^{СВРЦЭМ}_{m,z}$, $Ц^{мощн,ГП}_{m}$, $Ц^{ПУ}_{m}$ являются переменными значениями и указываются в буквенном выражении, их числовые значения рассчитываются гарантирующими поставщиками в порядке, предусмотренном разделом XII Основных положений функционирования розничных рынков электрической энергии. Составляющие, $Ц^{СН,Э}_{менее\ 670\ кВт}$, $Ц^{СН,Э}_{от\ 670\ кВт\ до\ 10МВт}$, $Ц^{СН,Э}_{не\ менее\ 10\ МВт}$ указываются в числовом выражении. Составляющая $Ц^{СЕТ}_{1,m}$ указывается в числовом выражении.

$Ц^{СВРЦЭМ}_{m,z}$ – дифференцированная по зонам суток расчетного периода средневзвешенная регулируемая цена на электрическую энергию (мощность) на оптовом рынке в зоне суток (z) расчетного периода (m), определенная коммерческим оператором оптового рынка в отношении гарантирующего поставщика и опубликованная коммерческим

13

оператором оптового рынка на своем официальном сайте в информационно-телекоммуникационной сети «Интернет» (рублей/МВт·ч).

Интервалы тарифных зон суток (по месяцам календарного года) утверждаются Федеральной антимонопольной службой.

$Ц^{мощн,ГП}_{m}$ – цена на электрическую энергию (мощность), приобретаемую гарантирующим поставщиком на розничном рынке, значение которой определяется в отношении расчетного периода (m) гарантирующим поставщиком по формуле, предусмотренной пунктом 238 Основных положений функционирования розничных рынков электрической энергии (рублей/МВт·ч).

$Ц^{СЕТ}_{1,m}$ – дифференцированный по уровням напряжения одноставочный тариф на услуги по передаче электрической энергии с учетом стоимости нормативных технологических потерь электрической энергии в электрических сетях, определяемый органом исполнительной власти субъекта Российской Федерации в области регулирования тарифов в отношении расчетного периода (m) и j-го уровня напряжения (рублей/МВт·ч).

$Ц^{ПУ}_{m}$ – плата за иные услуги, оказание которых является неотъемлемой частью процесса поставки электрической энергии потребителям, которая рассчитывается организацией коммерческой инфраструктуры оптового рынка в отношении расчетного периода (m) для гарантирующего поставщика по формуле, предусмотренной пунктом 248 Основных положений функционирования розничных рынков электрической энергии (рублей/МВт·ч).

$Ц^{СТ}_{сбыт,ЭСО}$ – удельная величина расходов на реализацию (сбыт) электрической энергии энергосбытовой, энергоснабжающей организации, приобретающей электрическую энергию (мощность) у гарантирующего поставщика в интересах потребителя (покупателя), определенная в договоре, обеспечивающем продажу на розничном рынке электрической энергии, с таким потребителем (покупателем) (рублей/МВт·ч).

3. Составляющие $Ц^{СВРЦЭ,ДР}_{m,h}$, $Ц^{СВРЦМ}_{m}$, $Ц^{мощн,ГП}_{m}$, $Ц^{ПУ}_{m}$ являются переменными значениями и указываются в буквенном выражении, их числовые значения рассчитываются гарантирующими поставщиками в порядке, предусмотренном разделом XII Основных положений функционирования розничных рынков электрической энергии. Составляющая $Ц^{СЕТ}_{1,m}$ указывается в числовом выражении.

$Ц^{СВРЦЭ,ДР}_{m,h}$ – дифференцированная по часам расчетного периода регулируемая цена на электрическую энергию на оптовом рынке, определенная по результатам расчета стоимости плановых почасовых объемов производства (потребления) электрической энергии и стоимости отклонений фактического производства (потребления) электрической энергии от объемов их планового почасового производства (потребления) на оптовом рынке в отношении часа (h)

14

расчетного периода (m) коммерческим оператором оптового рынка и опубликованная им на своем официальном сайте в информационно-телекоммуникационной сети «Интернет» (рублей/МВт·ч).

$Ц^{СВРЦМ}_{m}$ – средневзвешенная регулируемая цена на мощность на оптовом рынке за расчетный период (m), определенная коммерческим оператором оптового рынка в отношении гарантирующего поставщика и опубликованная коммерческим оператором оптового рынка на своем официальном сайте в информационно-телекоммуникационной сети «Интернет» (рублей/МВт).

$Ц^{мощн,ГП}_{m}$ – цена на электрическую энергию (мощность), приобретаемую гарантирующим поставщиком на розничном рынке, значение которой определяется в отношении расчетного периода (m) гарантирующим поставщиком по формуле, предусмотренной пунктом 238 Основных положений функционирования розничных рынков электрической энергии (рублей/МВт·ч).

$Ц^{СЕТ}_{1,m}$ – дифференцированный по уровням напряжения одноставочный тариф на услуги по передаче электрической энергии с учетом стоимости нормативных технологических потерь электрической энергии в электрических сетях, определяемый органом исполнительной власти субъекта Российской Федерации в области регулирования тарифов в отношении расчетного периода (m) и j-го уровня напряжения (рублей/МВт·ч).

$Ц^{ПУ}_{m}$ – плата за иные услуги, оказание которых является неотъемлемой частью процесса поставки электрической энергии потребителям, которая рассчитывается организацией коммерческой инфраструктуры оптового рынка в отношении расчетного периода (m) для гарантирующего поставщика по формуле, предусмотренной пунктом 248 Основных положений функционирования розничных рынков электрической энергии (рублей/МВт·ч).

$Ц^{СН,Э}_{сбыт,ЭСО}$ – удельная величина расходов на реализацию (сбыт) электрической энергии энергосбытовой, энергоснабжающей организации, приобретающей электрическую энергию (мощность) у гарантирующего поставщика в интересах потребителя (покупателя), определенная в договоре, обеспечивающем продажу на розничном рынке электрической энергии, с таким потребителем (покупателем) (рублей/МВт·ч).

4. Составляющие $Ц^{СВРЦЭ,ДР}_{m,h}$, $Ц^{СВРЦМ}_{m}$, $Ц^{мощн,ГП}_{m}$, $Ц^{ПУ}_{m}$ являются переменными значениями и указываются в буквенном выражении, их числовые значения рассчитываются гарантирующими поставщиками в порядке, предусмотренном разделом XII Основных положений функционирования розничных рынков электрической энергии. Составляющие $Ц^{СЕТ,Э}_{1,m}$ и $Ц^{СЕТ,С}_{1,m}$ указываются в числовом выражении.

$Ц^{СВРЦЭ,ДР}_{m,h}$ – дифференцированная по часам расчетного периода регулируемая цена на электрическую энергию на

15

оптовом рынке, определенная по результатам расчета стоимости плановых почасовых объемов производства (потребления) электрической энергии и стоимости отклонений фактического производства (потребления) электрической энергии от объемов их планового почасового производства (потребления) на оптовом рынке в отношении часа (h) расчетного периода (m) коммерческим оператором оптового рынка и опубликованная им на своем официальном сайте в информационно-телекоммуникационной сети «Интернет» (рублей/МВт·ч).

$Ц^{СВРЦМ}_{m}$ – средневзвешенная регулируемая цена на мощность на оптовом рынке за расчетный период (m), определенная коммерческим оператором оптового рынка в отношении гарантирующего поставщика и опубликованная коммерческим оператором оптового рынка на своем официальном сайте в информационно-телекоммуникационной сети «Интернет» (рублей/МВт).

$Ц^{мощн,ГП}_{m}$ – цена на электрическую энергию (мощность), приобретаемую гарантирующим поставщиком на розничном рынке, значение которой определяется в отношении расчетного периода (m) гарантирующим поставщиком по формуле, предусмотренной пунктом 238 Основных положений функционирования розничных рынков электрической энергии (рублей/МВт·ч).

$Ц^{СЕТ,Э}_{1,m}$ – дифференцированная по уровням напряжения ставка тарифа на услуги по передаче электрической энергии, используемая для целей определения расходов на оплату нормативных потерь электрической энергии при ее передаче по электрическим сетям, определяемая органом исполнительной власти субъекта Российской Федерации в области регулирования тарифов в отношении расчетного периода (m) и j-го уровня напряжения (рублей/МВт·ч).

$Ц^{СЕТ,С}_{1,m}$ – дифференцированная по уровням напряжения ставка тарифа на услуги по передаче электрической энергии, отражающая удельную величину расходов на содержание электрических сетей, отражающая удельную величину расходов на содержание электрических сетей, определяемая органом исполнительной власти субъекта Российской Федерации в области регулирования тарифов в отношении расчетного периода (m) и j-го уровня напряжения (рублей/МВт·мес).

$Ц^{ПУ}_{m}$ – плата за иные услуги, оказание которых является неотъемлемой частью процесса поставки электрической энергии потребителям, которая рассчитывается организацией коммерческой инфраструктуры оптового рынка в отношении расчетного периода (m) для гарантирующего поставщика по формуле, предусмотренной пунктом 248 Основных положений функционирования розничных рынков электрической энергии (рублей/МВт·ч).

5. Составляющие $Ц^{СВРЦЭ,ДАМ,ЕРТ}_{m,h}$, $Ц^{СВРЦМ}_{m}$, $Ц^{мощн,ГП}_{m}$, $Ц^{ПУ}_{m}$, $Ц^{СВРЦЭ+}_{m,h}$, $Ц^{СВРЦЭ-}_{m,h}$, $Ц^{факт,небаланс}_{m}$ являются переменными значениями и указываются в буквенном выражении, их числовые значения рассчитываются гарантирующими

16

поставщиками в порядке, предусмотренном разделом XII Основных положений функционирования розничных рынков электрической энергии. Составляющая $Ц^{СЕТ}_{1,m}$ указывается в числовом выражении.

$Ц^{СВРЦЭ,ДАМ,ЕРТ}_{m,h}$ – дифференцированная по часам расчетного периода регулируемая цена на электрическую энергию на оптовом рынке, определенная по результатам расчета стоимости плановых почасовых объемов производства (потребления) электрической энергии на оптовом рынке в отношении часа (h) расчетного периода (m) коммерческим оператором оптового рынка и опубликованная им на своем официальном сайте в информационно-телекоммуникационной сети «Интернет» (рублей/МВт·ч).

$Ц^{СВРЦМ}_{m}$ – средневзвешенная регулируемая цена на мощность на оптовом рынке за расчетный период (m), определенная коммерческим оператором оптового рынка в отношении гарантирующего поставщика и опубликованная коммерческим оператором оптового рынка на своем официальном сайте в информационно-телекоммуникационной сети «Интернет» (рублей/МВт).

$Ц^{мощн,ГП}_{m}$ – цена на электрическую энергию (мощность), приобретаемую гарантирующим поставщиком на розничном рынке, значение которой определяется в отношении расчетного периода (m) гарантирующим поставщиком по формуле, предусмотренной пунктом 238 Основных положений функционирования розничных рынков электрической энергии (рублей/МВт·ч).

$Ц^{СЕТ}_{1,m}$ – дифференцированный по уровням напряжения одноставочный тариф на услуги по передаче электрической энергии с учетом стоимости нормативных технологических потерь электрической энергии в электрических сетях, определяемый органом исполнительной власти субъекта Российской Федерации в области регулирования тарифов в отношении расчетного периода (m) и j-го уровня напряжения (рублей/МВт·ч).

$Ц^{ПУ}_{m}$ – плата за иные услуги, оказание которых является неотъемлемой частью процесса поставки электрической энергии потребителям, которая рассчитывается организацией коммерческой инфраструктуры оптового рынка в отношении расчетного периода (m) для гарантирующего поставщика по формуле, предусмотренной пунктом 248 Основных положений функционирования розничных рынков электрической энергии (рублей/МВт·ч).

$Ц^{СВРЦЭ+}_{m,h}$ – дифференцированная по часам расчетного периода регулируемая цена на электрическую энергию на оптовом рынке, определенная по результатам расчета стоимости отклонений фактического производства (потребления) электрической энергии от объемов их планового почасового производства (потребления) в отношении объема превышения фактического потребления над плановым потреблением в час (h) расчетного периода (m) коммерческим оператором оптового рынка и опубликованная им на своем официальном сайте в информационно-

17

телекоммуникационной сети «Интернет» (рублей/МВт·ч).

$Ц^{\text{СВРЦЭ-}}_{m,h}$ – дифференцированная по часам расчетного периода регулируемая цена на электрическую энергию на оптовом рынке, определенная по результатам расчета стоимости отклонений фактического производства (потребления) электрической энергии от объемов их планового почасового производства (потребления) в отношении объема превышения планового объема потребления над фактическим потреблением в час (h) расчетного периода (m) коммерческим оператором оптового рынка и опубликованная им на своем официальном сайте в информационно-телекоммуникационной сети «Интернет» (рублей/МВт·ч).

$Ц^{\text{факт.небаланс}}_{m}$ – приходящаяся на единицу электрической энергии величина разницы предварительных требований и обязательств, рассчитанных на оптовом рынке по результатам расчета стоимости отклонений фактического производства (потребления) электрической энергии от объемов их планового почасового производства (потребления), определенная для расчетного периода (m) коммерческим оператором оптового рынка и опубликованная им на своем официальном сайте в информационно-телекоммуникационной сети «Интернет» (рублей/МВт·ч).

6. Составляющие $Ц^{\text{СВРЦЭ,план,ДПТ}}_{m,h}$, $Ц^{\text{СВРЦМ}}_{m}$, $Ц^{\text{розн.ген}}_{m}$, $Ц^{\text{ПУ}}_{m}$, $Ц^{\text{СВРЦЭ+}}_{m,h}$, $Ц^{\text{СВРЦЭ-}}_{m,h}$, $Ц^{\text{факт.небаланс}}_{m}$ являются переменными значениями и указываются в буквенном выражении, их числовые значения рассчитываются гарантирующими поставщиками в порядке, предусмотренном разделом XII Основных положений функционирования розничных рынков электрической энергии. Составляющие $Ц^{\text{СЕТ.П}}_{j,m}$ и $Ц^{\text{СЕТ.С}}_{j,m}$ указываются в числовом выражении.

$Ц^{\text{СВРЦЭ,план,ДПТ}}_{m,h}$ – дифференцированная по часам расчетного периода регулируемая цена на электрическую энергию на оптовом рынке, определенная по результатам расчета стоимости плановых почасовых объемов производства (потребления) электрической энергии на оптовом рынке в отношении часа (h) расчетного периода (m) коммерческим оператором оптового рынка и опубликованная им на своем официальном сайте в информационно-телекоммуникационной сети «Интернет» (рублей/МВт·ч).

$Ц^{\text{СВРЦМ}}_{m}$ – средневзвешенная регулируемая цена на мощность на оптовом рынке за расчетный период (m), определенная коммерческим оператором оптового рынка в отношении гарантирующего поставщика и опубликованная коммерческим оператором оптового рынка на своем официальном сайте в информационно-телекоммуникационной сети «Интернет» (рублей/МВт).

$Ц^{\text{розн.ген}}_{m}$ – цена на электрическую энергию (мощность), приобретаемую гарантирующим поставщиком на розничном рынке, значение которой определяется в отношении расчетного периода (m) гарантирующим поставщиком по формуле, предусмотренной пунктом 238 Основных положений функционирования розничных рынков электрической

18

энергии (рублей/МВт·ч).

$Ц^{\text{СЕТ.П}}_{j,m}$ – дифференцированная по уровням напряжения ставка тарифа на услуги по передаче электрической энергии, используемая для целей определения расходов на оплату нормативных потерь электрической энергии при ее передаче по электрическим сетям, определяемая органом исполнительной власти субъекта Российской Федерации в области регулирования тарифов в отношении расчетного периода (m) и j-го уровня напряжения (рублей/МВт·ч).

$Ц^{\text{СЕТ.С}}_{j,m}$ – дифференцированная по уровням напряжения ставка тарифа на услуги по передаче электрической энергии, отражающая удельную величину расходов на содержание электрических сетей, отражающая удельную величину расходов на содержание электрических сетей, определяемая органом исполнительной власти субъекта Российской Федерации в области регулирования тарифов в отношении расчетного периода (m) и j-го уровня напряжения (рублей/МВт·мес).

$Ц^{\text{ПУ}}_{m}$ – плата за иные услуги, оказание которых является неотъемлемой частью процесса поставки электрической энергии потребителям, которая рассчитывается организацией коммерческой инфраструктуры оптового рынка в отношении расчетного периода (m) для гарантирующего поставщика по формуле, предусмотренной пунктом 248 Основных положений функционирования розничных рынков электрической энергии (рублей/МВт·ч).

$Ц^{\text{СВРЦЭ+}}_{m,h}$ – дифференцированная по часам расчетного периода регулируемая цена на электрическую энергию на оптовом рынке, определенная по результатам расчета стоимости отклонений фактического производства (потребления) электрической энергии от объемов их планового почасового производства (потребления) в отношении объема превышения фактического потребления над плановым потреблением в час (h) расчетного периода (m) коммерческим оператором оптового рынка и опубликованная им на своем официальном сайте в информационно-телекоммуникационной сети «Интернет» (рублей/МВт·ч).

$Ц^{\text{СВРЦЭ-}}_{m,h}$ – дифференцированная по часам расчетного периода регулируемая цена на электрическую энергию на оптовом рынке, определенная по результатам расчета стоимости отклонений фактического производства (потребления) электрической энергии от объемов их планового почасового производства (потребления) в отношении объема превышения планового объема потребления над фактическим потреблением в час (h) расчетного периода (m) коммерческим оператором оптового рынка и опубликованная им на своем официальном сайте в информационно-телекоммуникационной сети «Интернет» (рублей/МВт·ч).

$Ц^{\text{факт.небаланс}}_{m}$ – приходящаяся на единицу электрической энергии величина разницы предварительных требований и обязательств, рассчитанных на оптовом рынке по результатам расчета стоимости отклонений фактического

19

производства (потребления) электрической энергии от объемов их планового почасового производства (потребления), определенная для расчетного периода (m) коммерческим оператором оптового рынка и опубликованная им на своем официальном сайте в информационно-телекоммуникационной сети «Интернет» (рублей/МВт·ч).

7. Удельная величина расходов на реализацию (сбыт) электрической энергии $Ц^{\text{сн}}_{\text{сбыт,ЭСО}}$ энергосбытовой организации АО «Изумруд» на 1 полугодие 2020 года составляет 1027,496 руб./МВт·ч, на 2 полугодие 2020 года - 1049,315 руб./МВт·ч.

8. Тарифы установлены потребителям Приморского края, для которых АО «Изумруд» приобретает электроэнергию у гарантирующего поставщика ПАО «ДЭК».

Директор департамента по тарифам Приморского края — В.А. Малюшицкий

ДЕПАРТАМЕНТ ПО ТАРИФАМ ПРИМОРСКОГО КРАЯ

## ПОСТАНОВЛЕНИЕ № 67/17

26декабря2019года — г. Владивосток

### Об установлении цен (тарифов) на электрическую энергию (мощность), поставляемую покупателям Приморского края на розничных рынках на территориях, объединенных в неценовые зоны оптового рынка, за исключением электрической энергии (мощности), поставляемой населению и приравненным к нему категориям потребителей, по договорам энергоснабжения АО «Международный аэропорт Владивосток»

В соответствии с Федеральным законом от 26 марта 2003 года № 35-ФЗ «Об электроэнергетике», постановлением Правительства Российской Федерации от 29 декабря 2011 года № 1178 «О ценообразовании в области регулируемых цен (тарифов) в электроэнергетике», решением правления департамента по тарифам Приморского края от 26 декабря 2019 года № 69департамент по тарифам Приморского края

ПОСТАНОВЛЯЕТ:

1. Установить и ввести в действие с 01 января 2020 года по 31 декабря 2020 года цены (тарифы) на электрическую энергию (мощность), поставляемую покупателям Приморского края на розничных рынках на территориях, объединенных в неценовые зоны оптового рынка, за исключением электрической энергии (мощности), поставляемой населению и приравненным к нему категориям потребителей, по договорам энергоснабжения АО «Международный аэропорт Владивосток», согласно приложению № 1.

2. Установить и ввести в действие с 01 января 2020 года по 31 декабря 2020 года цены (тарифы) на электрическую энергию (мощность), поставляемую по договорам энергоснабжения покупателям Приморского края на розничных рынках на территориях, объединенных в неценовые зоны оптового рынка, за исключением электрической энергии (мощности), поставляемой населению и приравненным к нему категориям потребителей, услуги по передаче электрической энергии (мощности) которым оказываются только с использованием объектов электросетевого хозяйства, входящих в единую национальную (общероссийскую) электрическую сеть, АО «Международный аэропорт Владивосток», согласно приложению № 2.

3. Настоящее постановление вступает в силу со дня его официального опубликования.

*Директор департамента по тарифам Приморского края В.А. Малюшицкий*

Приложение № 1

к постановлению департамента по тарифам Приморского края от 26 декабря 2019 года № 67/17

**Цены (тарифы) на электрическую энергию (мощность), поставляемую покупателям Приморского края на розничных рынках на территориях, объединенных в неценовые зоны оптового рынка, за исключением электрической энергии (мощности), поставляемой населению и приравненным к нему категориям потребителей, по договорам энергоснабжения АО «Международный аэропорт Владивосток», на 2020 год**

| № п/п | Показатель (группы потребителей с разбивкой тарифа по составляющим и дифференциацией по зонам суток) | Единица измерения | Цена (тариф) | | | | | | | |
|---|---|---|---|---|---|---|---|---|---|---|
| | | | I полугодие | | | | II полугодие | | | |
| | | | Диапазоны напряжения | | | | Диапазоны напряжения | | | |
| | | | ВН | СН-1 | СН-2 | НН | ВН | СН-1 | СН-2 | НН |
| 1 | 2 | 3 | 4 | 5 | 6 | 7 | 8 | 9 | 10 | 11 |
| | Прочие потребители (тарифы указываются без НДС) | | | | | | | | | |
| 1. | Конечная регулируемая цена для первой ценовой категории ($Ц^{\text{КРЦЭМ}}_{1,m}$) | | | | | | | | | |
| | менее 670 кВт | | | | | | | | | |
| | $Ц^{\text{КРЦЭМ}}_{1,m} = Ц^{\text{СВРЦЭМ}}_{m} + Ц^{\text{розн.ген}}_{m} + Ц^{\text{СЕТ}}_{1,m} + Ц^{\text{ПУ}}_{m} + Ц^{\text{СН,Э}}_{\text{менее 670 кВт}} + Ц^{\text{СН}}_{\text{сбыт,ЭСО}}$ 1 | | | | | | | | | |
| | $Ц^{\text{СН,Э}}_{\text{менее 670 кВт}}$ | руб./МВт·ч | 323,62 | | | | 339,32 | | | |
| | $Ц^{\text{СЕТ}}_{1,m}$ | руб./МВт·ч | | | 1935,41 | 1935,41 | | | 2187,69 | 2187,69 |
| | от 670 кВт до 10 МВт | | | | | | | | | |
| | $Ц^{\text{КРЦЭМ}}_{1,m} = Ц^{\text{СВРЦЭМ}}_{m} + Ц^{\text{розн.ген}}_{m} + Ц^{\text{СЕТ}}_{1,m} + Ц^{\text{ПУ}}_{m} + Ц^{\text{СН,Э}}_{\text{от 670 кВт до 10 МВт}} + Ц^{\text{СН}}_{\text{сбыт,ЭСО}}$ 1 | | | | | | | | | |
| | $Ц^{\text{СН,Э}}_{\text{от 670 кВт до 10 МВт}}$ | руб./МВт·ч | 348,77 | | | | 359,23 | | | |
| | $Ц^{\text{СЕТ}}_{1,m}$ | руб./МВт·ч | | | 1935,41 | 1935,41 | | | 2187,69 | 2187,69 |
| | не менее 10 МВт | | | | | | | | | |
| | $Ц^{\text{КРЦЭМ}}_{1,m} = Ц^{\text{СВРЦЭМ}}_{m} + Ц^{\text{розн.ген}}_{m} + Ц^{\text{СЕТ}}_{1,m} + Ц^{\text{ПУ}}_{m} + Ц^{\text{СН,Э}}_{\text{не менее 10 МВт}} + Ц^{\text{СН}}_{\text{сбыт,ЭСО}}$ 1 | | | | | | | | | |
| | $Ц^{\text{СН,Э}}_{\text{не менее 10 МВт}}$ | руб./МВт·ч | 206,10 | | | | 212,28 | | | |
| | $Ц^{\text{СЕТ}}_{1,m}$ | руб./МВт·ч | | | 1935,41 | 1935,41 | | | 2187,69 | 2187,69 |
| 1.1. | Средневзвешенная стоимость электрической энергии (мощности), приобретаемой гарантирующим поставщиком на розничных рынках по регулируемым ценам (тарифам), приходящаяся на весь объем электрической энергии, поставляемой гарантирующим поставщиком в соответствии с утвержденным прогнозным балансом ($Ц^{\text{РЭМ,средневзвеш}}_{\text{ТЭ},m}$) | руб./МВт·ч | 32,26 | | | | 49,98 | | | |
| 2. | Конечная регулируемая цена для второй ценовой категории ($Ц^{\text{КРЦЭМ}}_{2,m,z}$) | | | | | | | | | |
| | менее 670 кВт | | | | | | | | | |
| | $Ц^{\text{КРЦЭМ}}_{2,m,z} = Ц^{\text{СВРЦЭМ}}_{m,z} + Ц^{\text{розн.ген}}_{m} + Ц^{\text{СЕТ}}_{1,m} + Ц^{\text{ПУ}}_{m} + Ц^{\text{СН,Э}}_{\text{менее 670 кВт}} + Ц^{\text{СН}}_{\text{сбыт,ЭСО}}$ 2 | | | | | | | | | |
| | $Ц^{\text{СН,Э}}_{\text{менее 670 кВт}}$ | руб./МВт·ч | 323,62 | | | | 339,32 | | | |
| | $Ц^{\text{СЕТ}}_{1,m}$ | руб./МВт·ч | | | 1935,41 | 1935,41 | | | 2187,69 | 2187,69 |
| | от 670 кВт до 10 МВт | | | | | | | | | |
| | $Ц^{\text{КРЦЭМ}}_{2,m,z} = Ц^{\text{СВРЦЭМ}}_{m,z} + Ц^{\text{розн.ген}}_{m} + Ц^{\text{СЕТ}}_{1,m} + Ц^{\text{ПУ}}_{m} + Ц^{\text{СН,Э}}_{\text{от 670 кВт до 10 МВт}} + Ц^{\text{СН}}_{\text{сбыт,ЭСО}}$ 2 | | | | | | | | | |
| | $Ц^{\text{СН,Э}}_{\text{от 670 кВт до 10 МВт}}$ | руб./МВт·ч | 348,77 | | | | 359,23 | | | |
| | $Ц^{\text{СЕТ}}_{1,m}$ | руб./МВт·ч | | | 1935,41 | 1935,41 | | | 2187,69 | 2187,69 |
| | не менее 10 МВт | | | | | | | | | |
| | $Ц^{\text{КРЦЭМ}}_{2,m,z} = Ц^{\text{СВРЦЭМ}}_{m,z} + Ц^{\text{розн.ген}}_{m} + Ц^{\text{СЕТ}}_{1,m} + Ц^{\text{ПУ}}_{m} + Ц^{\text{СН,Э}}_{\text{не менее 10 МВт}} + Ц^{\text{СН}}_{\text{сбыт,ЭСО}}$ 2 | | | | | | | | | |
| | $Ц^{\text{СН,Э}}_{\text{не менее 10 МВт}}$ | руб./МВт·ч | 206,10 | | | | 212,28 | | | |
| | $Ц^{\text{СЕТ}}_{1,m}$ | руб./МВт·ч | | | 1935,41 | 1935,41 | | | 2187,69 | 2187,69 |
| 2.1. | Средневзвешенная стоимость электрической энергии (мощности), приобретаемой гарантирующим поставщиком на розничных рынках по регулируемым ценам (тарифам), приходящаяся на весь объем электрической энергии, поставляемой гарантирующим поставщиком в соответствии с утвержденным прогнозным балансом ($Ц^{\text{РЭМ,средневзвеш}}_{\text{ТЭ},m}$) | руб./МВт·ч | 32,26 | | | | 49,98 | | | |
| 3. | Конечная регулируемая цена для третьей ценовой категории | | | | | | | | | |
| 3.1. | Ставка за электрическую энергию конечной регулируемой цены для третьей ценовой категории ($Ц^{\text{КРЦЭМ,3}}_{1,m,h}$) | | | | | | | | | |
| | менее 670 кВт | | | | | | | | | |
| | $Ц^{\text{КРЦЭМ,3}}_{1,m,h} = Ц^{\text{СВРЦЭ,БР}}_{m,h} + Ц^{\text{розн.ген}}_{m} + Ц^{\text{СЕТ}}_{1,m} + Ц^{\text{ПУ}}_{m} + Ц^{\text{СН,Э}}_{\text{менее 670 кВт}} + Ц^{\text{СН,Э}}_{\text{сбыт,ЭСО}}$ 3 | | | | | | | | | |
| | $Ц^{\text{СН,Э}}_{\text{менее 670 кВт}}$ | руб./МВт·ч | 323,62 | | | | 339,32 | | | |
| | $Ц^{\text{СЕТ}}_{1,m}$ | руб./МВт·ч | | | 1935,41 | 1935,41 | | | 2187,69 | 2187,69 |
| | от 670 кВт до 10 МВт | | | | | | | | | |
| | $Ц^{\text{КРЦЭМ,3}}_{1,m,h} = Ц^{\text{СВРЦЭ,БР}}_{m,h} + Ц^{\text{розн.ген}}_{m} + Ц^{\text{СЕТ}}_{1,m} + Ц^{\text{ПУ}}_{m} + Ц^{\text{СН,Э}}_{\text{от 670 кВт до 10 МВт}} + Ц^{\text{СН,Э}}_{\text{сбыт,ЭСО}}$ 3 | | | | | | | | | |
| | $Ц^{\text{СН,Э}}_{\text{от 670 кВт до 10 МВт}}$ | руб./МВт·ч | 348,77 | | | | 359,23 | | | |
| | $Ц^{\text{СЕТ}}_{1,m}$ | руб./МВт·ч | | | 1935,41 | 1935,41 | | | 2187,69 | 2187,69 |
| | не менее 10 МВт | | | | | | | | | |
| | $Ц^{\text{КРЦЭМ,3}}_{1,m,h} = Ц^{\text{СВРЦЭ,БР}}_{m,h} + Ц^{\text{розн.ген}}_{m} + Ц^{\text{СЕТ}}_{1,m} + Ц^{\text{ПУ}}_{m} + Ц^{\text{СН,Э}}_{\text{не менее 10 МВт}} + Ц^{\text{СН,Э}}_{\text{сбыт,ЭСО}}$ 3 | | | | | | | | | |
| | $Ц^{\text{СН,Э}}_{\text{не менее 10 МВт}}$ | руб./МВт·ч | 206,10 | | | | 212,28 | | | |
| | $Ц^{\text{СЕТ}}_{1,m}$ | руб./МВт·ч | | | 1935,41 | 1935,41 | | | 2187,69 | 2187,69 |
| 3.1.1. | Средневзвешенная стоимость электрической энергии (мощности), приобретаемой гарантирующим поставщиком на розничных рынках по регулируемым ценам (тарифам), приходящаяся на весь объем электрической энергии, поставляемой гарантирующим поставщиком в соответствии с утвержденным прогнозным балансом ($Ц^{\text{РЭМ,средневзвеш}}_{\text{ТЭ},m}$) | руб./МВт·ч | 32,26 | | | | 49,98 | | | |
| 3.2. | Ставка за мощность конечной регулируемой цены для третьей ценовой категории ($Ц^{\text{КРЦЭМ,М}}_{m}$) | | | | | | | | | |
| | менее 670 кВт, от 670 кВт до 10 МВт, не менее 10 МВт | | | | | | | | | |
| | $Ц^{\text{КРЦЭМ,М}}_{m} = Ц^{\text{СВРЦМ}}_{m}$ 3 | | | | | | | | | |
| 4. | Конечная регулируемая цена для четвертой ценовой категории ($Ц^{\text{КРЦЭМ,4}}_{1,m,h}$) | | | | | | | | | |
| 4.1. | Ставка за электрическую энергию конечной регулируемой цены для четвертой ценовой категории ($Ц^{\text{КРЦЭМ,4}}_{1,m,h}$) | | | | | | | | | |
| | менее 670 кВт | | | | | | | | | |
| | $Ц^{\text{КРЦЭМ,4}}_{1,m,h} = Ц^{\text{СВРЦЭ,БР}}_{m,h} + Ц^{\text{розн.ген}}_{m} + Ц^{\text{СЕТ.П}}_{1,m} + Ц^{\text{ПУ}}_{m} + Ц^{\text{СН,Э}}_{\text{менее 670 кВт}} + Ц^{\text{СН,Э}}_{\text{сбыт,ЭСО}}$ 4 | | | | | | | | | |
| | $Ц^{\text{СН,Э}}_{\text{менее 670 кВт}}$ | руб./МВт·ч | 323,62 | | | | 339,32 | | | |
| | $Ц^{\text{СЕТ.П}}_{1,m}$ | руб./МВт·ч | | | 178,44 | 482,61 | | | 190,29 | 502,99 |
| | от 670 кВт до 10 МВт | | | | | | | | | |
| | $Ц^{\text{КРЦЭМ,4}}_{1,m,h} = Ц^{\text{СВРЦЭ,БР}}_{m,h} + Ц^{\text{розн.ген}}_{m} + Ц^{\text{СЕТ.П}}_{1,m} + Ц^{\text{ПУ}}_{m} + Ц^{\text{СН,Э}}_{\text{от 670 кВт до 10 МВт}} + Ц^{\text{СН,Э}}_{\text{сбыт,ЭСО}}$ 4 | | | | | | | | | |
| | $Ц^{\text{СН,Э}}_{\text{от 670 кВт до 10 МВт}}$ | руб./МВт·ч | 348,77 | | | | 359,23 | | | |
| | $Ц^{\text{СЕТ.П}}_{1,m}$ | руб./МВт·ч | | | 178,44 | 482,61 | | | 190,29 | 502,99 |
| | не менее 10 МВт | | | | | | | | | |
| | $Ц^{\text{КРЦЭМ,4}}_{1,m,h} = Ц^{\text{СВРЦЭ,БР}}_{m,h} + Ц^{\text{розн.ген}}_{m} + Ц^{\text{СЕТ.П}}_{1,m} + Ц^{\text{ПУ}}_{m} + Ц^{\text{СН,Э}}_{\text{не менее 10 МВт}} + Ц^{\text{СН,Э}}_{\text{сбыт,ЭСО}}$ 4 | | | | | | | | | |
| | $Ц^{\text{СН,Э}}_{\text{не менее 10 МВт}}$ | руб./МВт·ч | 206,10 | | | | 212,28 | | | |
| | $Ц^{\text{СЕТ.П}}_{1,m}$ | руб./МВт·ч | | | 178,44 | 482,61 | | | 190,29 | 502,99 |
| 4.1.1. | Средневзвешенная стоимость электрической энергии (мощности), приобретаемой гарантирующим поставщиком на розничных рынках по регулируемым ценам (тарифам), приходящаяся на весь объем электрической энергии, поставляемой гарантирующим поставщиком в соответствии с утвержденным прогнозным балансом ($Ц^{\text{РЭМ,средневзвеш}}_{\text{ТЭ},m}$) | руб./МВт·ч | 32,26 | | | | 49,98 | | | |
| 4.2. | Ставка за мощность конечной регулируемой цены для четвертой ценовой категории ($Ц^{\text{КРЦЭМ,М}}_{m}$) | | | | | | | | | |
| | менее 670 кВт, от 670 кВт до 10 МВт, не менее 10 МВт | | | | | | | | | |
| | $Ц^{\text{КРЦЭМ,М}}_{m} = Ц^{\text{СВРЦМ}}_{m}$ 4 | | | | | | | | | |
| 4.3. | Ставка за мощность конечной регулируемой цены для четвертой ценовой категории, отражающая удельную величину расходов на содержание электрических сетей ($Ц^{\text{КРЦЭМ,С}}_{1,m}$) | | | | | | | | | |
| | $Ц^{\text{КРЦЭМ,С}}_{1,m} = Ц^{\text{СЕТ.С}}_{1,m}$ 4 | | | | | | | | | |
| | $Ц^{\text{СЕТ.С}}_{1,m}$ | руб./МВт·мес | | | [illegible] | [illegible] | | | [illegible] | [illegible] |

| | | | | | | | | | | |
|---|---|---|---|---|---|---|---|---|---|---|
| 5. | Конечная регулируемая цена для пятой ценовой категории | | | | | | | | | |
| 5.1. | Ставка за электрическую энергию конечной регулируемой цены для пятой ценовой категории, применяемая к фактически поставленному потребителю (покупателю) почасовому объему покупки электрической энергии в час (h) расчетного периода (m) ($Ц^{ЕРЦ(ЭМ),5I}_{1,m,h}$) | | | | | | | | | |
| | менее 670 кВт | | | | | | | | | |
| | $Ц^{ЕРЦ(ЭМ),5I}_{1,m,h} = Ц^{СВРЦЭ,план,дрт}_{m,h} + Ц^{розн,гтп}_{m} + Ц^{СТ}_{1,m} + Ц^{ИУ}_{m} + Ц^{СН,Э}_{менее\ 670\ кВт} + Ц^{СН,Э}_{Сбыт,ЭСО}$ 5 | | | | | | | | | |
| | $Ц^{СН,Э}_{менее\ 670\ кВт}$ | руб./МВт·ч | 523,62 | | | | 539,32 | | | |
| | $Ц^{СТ}_{1,m}$ | руб./МВт·ч | | | 1935,41 | 1935,41 | | | 2187,69 | 2187,69 |
| | от 670 кВт до 10 МВт | | | | | | | | | |
| | $Ц^{ЕРЦ(ЭМ),5I}_{1,m,h} = Ц^{СВРЦЭ,план,дрт}_{m,h} + Ц^{розн,гтп}_{m} + Ц^{СТ}_{1,m} + Ц^{ИУ}_{m} + Ц^{СН,Э}_{от\ 670\ кВт\ до\ 10\ МВт} + Ц^{СН,Э}_{Сбыт,ЭСО}$ 5 | | | | | | | | | |
| | $Ц^{СН,Э}_{от\ 670\ кВт\ до\ 10\ МВт}$ | руб./МВт·ч | 348,77 | | | | 359,23 | | | |
| | $Ц^{СТ}_{1,m}$ | руб./МВт·ч | | | 1935,41 | 1935,41 | | | 2187,69 | 2187,69 |
| | не менее 10 МВт | | | | | | | | | |
| | $Ц^{ЕРЦ(ЭМ),5I}_{1,m,h} = Ц^{СВРЦЭ,план,дрт}_{m,h} + Ц^{розн,гтп}_{m} + Ц^{СТ}_{1,m} + Ц^{ИУ}_{m} + Ц^{СН,Э}_{не\ менее\ 10\ МВт} + Ц^{СН,Э}_{Сбыт,ЭСО}$ 5 | | | | | | | | | |
| | $Ц^{СН,Э}_{не\ менее\ 10\ МВт}$ | руб./МВт·ч | 206,10 | | | | 212,28 | | | |
| | $Ц^{СТ}_{1,m}$ | руб./МВт·ч | | | 1935,41 | 1935,41 | | | 2187,69 | 2187,69 |
| 5.1.1. | Средневзвешенная стоимость электрической энергии (мощности), приобретаемой гарантирующим поставщиком на розничных рынках по регулируемым ценам (тарифам), приходящаяся на весь объем электрической энергии, поставляемой гарантирующим поставщиком в соответствии с утвержденным прогнозным балансом ($S^{РЭМ,средневзвеш}_{ТП,m}$) | руб./МВт·ч | 32,26 | | | | 49,98 | | | |
| 5.2. | Ставка за электрическую энергию конечной регулируемой цены для пятой ценовой категории, применяемая к величине превышения фактического почасового объема покупки электрической энергии над соответствующим плановым почасовым объемом потребителя (покупателя) за расчетный период (m) ($Ц^{ЕРЦ(ЭМ),5I}_{m,h}$) | | | | | | | | | |
| | менее 670 кВт, от 670 кВт до 10 МВт, не менее 10 МВт | | | | | | | | | |
| | $Ц^{ЕРЦ(ЭМ),5I}_{m,h} = Ц^{СВРЦ+}_{m,h}$ | | | | | | | | | |
| 5.3. | Ставка за электрическую энергию конечной регулируемой цены для пятой и шестой ценовых категорий, применяемая к величине превышения планового почасового объема покупки электрической энергии над соответствующим фактическим почасовым объемом потребителя (покупателя) в отношении часа (h), за расчетный период (m) ($Ц^{ЕРЦ(ЭМ),5I}_{m,h}$) | | | | | | | | | |
| | менее 670 кВт, от 670 кВт до 10 МВт, не менее 10 МВт | | | | | | | | | |
| | $Ц^{ЕРЦ(ЭМ),5I}_{m,h} = Ц^{СВРЦ-}_{m,h}$ 5 | | | | | | | | | |
| 5.4. | Ставка за электрическую энергию конечной регулируемой цены для пятой ценовой категории, применяемая к сумме абсолютных значений разностей фактических и плановых почасовых объемов покупки электрической энергии потребителя (покупателя) за расчетный период (m) ($Ц^{ЕРЦ(ЭМ),5I}_{m,h}$) | | | | | | | | | |
| | менее 670 кВт, от 670 кВт до 10 МВт, не менее 10 МВт | | | | | | | | | |
| | $Ц^{ЕРЦ(ЭМ),5I}_{m} = |Ц^{факт-небаланс}_{m}|$ 5 | | | | | | | | | |
| 5.5. | Ставка за мощность конечной регулируемой цены для пятой ценовой категории ($Ц^{ЕРЦ(ЭМ),М}_{m}$) | | | | | | | | | |
| | менее 670 кВт, от 670 кВт до 10 МВт, не менее 10 МВт | | | | | | | | | |
| | $Ц^{ЕРЦ(ЭМ),М}_{m} = Ц^{СВРЦМ}_{m}$ 6 | | | | | | | | | |
| 6. | Конечная регулируемая цена для шестой ценовой категории | | | | | | | | | |
| 6.1. | Ставка за электрическую энергию конечной регулируемой цены для шестой ценовой категории, применяемая к фактически поставленному потребителю (покупателю) почасовому объему покупки электрической энергии в час (h) расчетного периода (m) ($Ц^{ЕРЦ(ЭМ),5I}_{1,m,h}$) | | | | | | | | | |
| | менее 670 кВт | | | | | | | | | |
| | $Ц^{ЕРЦ(ЭМ),5I}_{1,m,h} = Ц^{СВРЦЭ,план,дрт}_{m,h} + Ц^{розн,гтп}_{m} + Ц^{СТ,Э}_{1,m} + Ц^{ИУ}_{m} + Ц^{СН,Э}_{менее\ 670\ кВт} + Ц^{СН,Э}_{Сбыт,ЭСО}$ 6 | | | | | | | | | |
| | $Ц^{СН,Э}_{менее\ 670\ кВт}$ | руб./МВт·ч | 523,62 | | | | 539,32 | | | |
| | $Ц^{СТ,Э}_{1,m}$ | руб./МВт·ч | | | 178,44 | 482,61 | | | 190,29 | 502,99 |
| | от 670 кВт до 10 МВт | | | | | | | | | |
| | $Ц^{ЕРЦ(ЭМ),5I}_{1,m,h} = Ц^{СВРЦЭ,план,дрт}_{m,h} + Ц^{розн,гтп}_{m} + Ц^{СТ,Э}_{1,m} + Ц^{ИУ}_{m} + Ц^{СН,Э}_{от\ 670\ кВт\ до\ 10\ МВт} + Ц^{СН,Э}_{Сбыт,ЭСО}$ 6 | | | | | | | | | |
| | $Ц^{СН,Э}_{от\ 670\ кВт\ до\ 10\ МВт}$ | руб./МВт·ч | 348,77 | | | | 359,23 | | | |
| | $Ц^{СТ,Э}_{1,m}$ | руб./МВт·ч | | | 178,44 | 482,61 | | | 190,29 | 502,99 |
| | не менее 10 МВт | | | | | | | | | |
| | $Ц^{ЕРЦ(ЭМ),5I}_{1,m,h} = Ц^{СВРЦЭ,план,дрт}_{m,h} + Ц^{розн,гтп}_{m} + Ц^{СТ,Э}_{1,m} + Ц^{ИУ}_{m} + Ц^{СН,Э}_{не\ менее\ 10\ МВт} + Ц^{СН,Э}_{Сбыт,ЭСО}$ 6 | | | | | | | | | |
| | $Ц^{СН,Э}_{не\ менее\ 10\ МВт}$ | руб./МВт·ч | 206,10 | | | | 212,28 | | | |
| | $Ц^{СТ,Э}_{1,m}$ | руб./МВт·ч | | | 178,44 | 482,61 | | | 190,29 | 502,99 |
| 6.1.1. | Средневзвешенная стоимость электрической энергии (мощности), приобретаемой гарантирующим поставщиком на розничных рынках по регулируемым ценам (тарифам), приходящаяся на весь объем электрической энергии, поставляемой гарантирующим поставщиком в соответствии с утвержденным прогнозным балансом ($S^{РЭМ,средневзвеш}_{ТП,m}$) | руб./МВт·ч | 32,26 | | | | 49,98 | | | |
| 6.2. | Ставка за электрическую энергию конечной регулируемой цены для шестой ценовой категории, применяемая к величине превышения фактического почасового объема покупки электрической энергии над соответствующим плановым почасовым объемом потребителя (покупателя) за расчетный период (m) ($Ц^{ЕРЦ(ЭМ),5I}_{m,h}$) | | | | | | | | | |
| | менее 670 кВт, от 670 кВт до 10 МВт, не менее 10 МВт | | | | | | | | | |
| | $Ц^{ЕРЦ(ЭМ),5I}_{m,h} = Ц^{СВРЦ+}_{m,h}$ 6 | | | | | | | | | |
| 6.3. | Ставка за электрическую энергию конечной регулируемой цены для пятой и шестой ценовых категорий, применяемая к величине превышения планового почасового объема покупки электрической энергии над соответствующим фактическим почасовым объемом потребителя (покупателя) в отношении часа (h), за расчетный период (m) ($Ц^{ЕРЦ(ЭМ),5I}_{m,h}$) | | | | | | | | | |
| | менее 670 кВт, от 670 кВт до 10 МВт, не менее 10 МВт | | | | | | | | | |
| | $Ц^{ЕРЦ(ЭМ),5I}_{m,h} = Ц^{СВРЦ-}_{m,h}$ 6 | | | | | | | | | |
| 6.4. | Ставка за электрическую энергию конечной регулируемой цены для шестой ценовой категории, применяемая к сумме абсолютных значений разностей фактических и плановых почасовых объемов покупки электрической энергии потребителя (покупателя) за расчетный период (m) ($Ц^{ЕРЦ(ЭМ),5I}_{m,h}$) | | | | | | | | | |
| | менее 670 кВт, от 670 кВт до 10 МВт, не менее 10 МВт | | | | | | | | | |
| | $Ц^{ЕРЦ(ЭМ),5I}_{m} = |Ц^{факт-небаланс}_{m}|$ 6 | | | | | | | | | |
| 6.5. | Ставка за мощность конечной регулируемой цены для шестой ценовой категории ($Ц^{ЕРЦ(ЭМ),М}_{m}$) | | | | | | | | | |
| | менее 670 кВт, от 670 кВт до 10 МВт, не менее 10 МВт | | | | | | | | | |
| | $Ц^{ЕРЦ(ЭМ),М}_{m} = Ц^{СВРЦМ}_{m}$ 6 | | | | | | | | | |
| 6.6. | Ставка за мощность конечной регулируемой цены для шестой ценовой категории, отражающая удельную величину расходов на содержание электрических сетей ($Ц^{ЕРЦ(ЭМ),С}_{1,m}$) | | | | | | | | | |
| | $Ц^{ЕРЦ(ЭМ),С}_{1,m} = Ц^{СТ,С}_{1,m}$ 6 | | | | | | | | | |
| | $Ц^{СТ,С}_{1,m}$ | руб./МВт·мес | | | [illegible] | [illegible] | | | [illegible] | [illegible] |

Примечания:

1. Составляющие $Ц^{СВРЦЭМ}_{m}$, $Ц^{розн,гтп}_{m}$, $Ц^{ИУ}_{m}$, $Ц^{СН}_{Сбыт,ЭСО}$ являются переменными значениями и указываются в буквенном выражении, их числовые значения рассчитываются гарантирующими поставщиками в порядке, предусмотренном разделом XII Основных положений функционирования розничных рынков электрической энергии. Составляющие $Ц^{СН,Э}_{менее\ 670\ кВт}$, $Ц^{СН,Э}_{от\ 670\ кВт\ до\ 10\ МВт}$, $Ц^{СН,Э}_{не\ менее\ 10\ МВт}$ указываются в числовом выражении. Составляющая $Ц^{СТ}_{1,m}$ указывается в числовом выражении.

$Ц^{СВРЦЭМ}_{m}$ – средневзвешенная регулируемая цена на электрическую энергию (мощность), используемая для расчета конечных регулируемых цен для первой ценовой категории за расчетный период (m), рассчитываемая гарантирующим поставщиком по формуле, предусмотренной пунктом 236 Основных положений функционирования розничных рынков электрической энергии (рублей/МВт·ч).

$Ц^{розн,гтп}_{m}$ – цена на электрическую энергию (мощность), приобретаемую гарантирующим поставщиком на розничном рынке, значение которой определяется в отношении расчетного периода (m) гарантирующим поставщиком по формуле, предусмотренной пунктом 238 Основных положений функционирования розничных рынков электрической энергии (рублей/МВт·ч).

$Ц^{СТ}_{1,m}$ – дифференцированный по уровням напряжения одноставочный тариф на услуги по передаче электрической энергии с учетом стоимости нормативных технологических потерь электрической энергии в электрических сетях, определяемый органом исполнительной власти субъекта Российской Федерации в области регулирования тарифов в отношении расчетного периода (m) и j-го уровня напряжения (рублей/МВт·ч).

$Ц^{ИУ}_{m}$ – плата за иные услуги, оказание которых является неотъемлемой частью процесса поставки электрической энергии потребителям, которая рассчитывается организацией коммерческой инфраструктуры оптового рынка в отношении расчетного периода (m) для гарантирующего поставщика по формуле, предусмотренной пунктом 248 Основных положений функционирования розничных рынков электрической энергии (рублей/МВт·ч).

$Ц^{СН,Э}_{менее\ 670\ кВт}$ - сбытовая надбавка гарантирующего поставщика, учитываемая в стоимости электрической энергии (мощности) и определяемая в отношении расчетного периода (m) для первой ценовой категории и подгруппы «потребители с максимальной мощностью энергопринимающих устройств менее 670 кВт» группы «прочие потребители» (рублей/МВт·ч).

$Ц^{СН,Э}_{от\ 670\ кВт\ до\ 10\ МВт}$ - сбытовая надбавка гарантирующего поставщика, учитываемая в стоимости электрической энергии (мощности) и определяемая в отношении расчетного периода (m) для первой ценовой категории и подгруппы «потребители с максимальной мощностью энергопринимающих устройств от 670 до 10 МВт» группы «прочие потребители» (рублей/МВт·ч).

$Ц^{СН,Э}_{не\ менее\ 10\ МВт}$ - сбытовая надбавка гарантирующего поставщика, учитываемая в стоимости электрической энергии (мощности) и определяемая в отношении расчетного периода (m) для первой ценовой категории и подгруппы «потребители с максимальной мощностью энергопринимающих устройств не менее 10 МВт» группы «прочие потребители» (рублей/МВт·ч).

$Ц^{СН}_{Сбыт,ЭСО}$ – удельная величина расходов на реализацию (сбыт) электрической энергии энергосбытовой, энергоснабжающей организации, приобретающей электрическую энергию (мощность) у гарантирующего поставщика в интересах потребителя (покупателя), определенная в договоре, обеспечивающем продажу на розничном рынке электрической энергии, с таким потребителем (покупателем) (рублей/МВт·ч).

2. Составляющие $Ц^{СВРЦЭМ}_{m,z}$, $Ц^{розн,гтп}_{m}$, $Ц^{ИУ}_{m}$ являются переменными значениями и указываются в буквенном выражении, их числовые значения рассчитываются гарантирующими поставщиками в порядке, предусмотренном разделом XII Основных положений функционирования розничных рынков электрической энергии. Составляющие, $Ц^{СН,Э}_{менее\ 670\ кВт}$, $Ц^{СН,Э}_{от\ 670\ кВт\ до\ 10\ МВт}$, $Ц^{СН,Э}_{не\ менее\ 10\ МВт}$ указываются в числовом выражении. Составляющая $Ц^{СТ}_{1,m}$ указывается в числовом выражении.

$Ц^{СВРЦЭМ}_{m,z}$ – дифференцированная по зонам суток расчетного периода средневзвешенная регулируемая цена на электрическую энергию (мощность) на оптовом рынке в зоне суток (z) расчетного периода (m), определенная коммерческим оператором оптового рынка в отношении гарантирующего поставщика и опубликованная коммерческим оператором оптового рынка на своем официальном сайте в информационно-телекоммуникационной сети «Интернет» (рублей/МВт·ч).

Интервалы тарифных зон суток (по месяцам календарного года) утверждаются Федеральной антимонопольной службой.

$Ц^{розн,гтп}_{m}$ – цена на электрическую энергию (мощность), приобретаемую гарантирующим поставщиком на розничном рынке, значение которой определяется в отношении расчетного периода (m) гарантирующим поставщиком по формуле, предусмотренной пунктом 238 Основных положений функционирования розничных рынков электрической энергии (рублей/МВт·ч).

$Ц^{СТ}_{1,m}$ – дифференцированный по уровням напряжения одноставочный тариф на услуги по передаче электрической энергии с учетом стоимости нормативных технологических потерь электрической энергии в электрических сетях, определяемый органом исполнительной власти субъекта Российской Федерации в области регулирования тарифов в отношении расчетного периода (m) и j-го уровня напряжения (рублей/МВт·ч).

$Ц^{ИУ}_{m}$ – плата за иные услуги, оказание которых является неотъемлемой частью процесса поставки электрической энергии потребителям, которая рассчитывается организацией коммерческой инфраструктуры оптового рынка в отношении расчетного периода (m) для гарантирующего поставщика по формуле, предусмотренной пунктом 248 Основных положений функционирования розничных рынков электрической энергии (рублей/МВт·ч).

$Ц^{СН}_{Сбыт,ЭСО}$ – удельная величина расходов на реализацию (сбыт) электрической энергии энергосбытовой, энергоснабжающей организации, приобретающей электрическую энергию (мощность) у гарантирующего поставщика в интересах потребителя (покупателя), определенная в договоре, обеспечивающем продажу на розничном рынке электрической энергии, с таким потребителем (покупателем) (рублей/МВт·ч).

3. Составляющие $Ц^{СВРЦЭ,БР}_{m,h}$, $Ц^{СВРЦМ}_{m}$, $Ц^{розн,гтп}_{m}$, $Ц^{ИУ}_{m}$ являются переменными значениями и указываются в буквенном выражении, их числовые значения рассчитываются гарантирующими поставщиками в порядке, предусмотренном разделом XII Основных положений функционирования розничных рынков электрической энергии. Составляющая $Ц^{СТ}_{1,m}$ указывается в числовом выражении.

$Ц^{СВРЦЭ,БР}_{m,h}$ – дифференцированная по часам расчетного периода регулируемая цена на электрическую энергию на оптовом рынке, определяемая по результатам расчета стоимости плановых почасовых объемов производства (потребления) электрической энергии и стоимости отклонений фактического производства (потребления) электрической энергии от объемов их планового почасового производства (потребления) на оптовом рынке в отношении часа (h) расчетного периода (m) коммерческим оператором оптового рынка и опубликованная им на своем официальном сайте в информационно-телекоммуникационной сети «Интернет» (рублей/МВт·ч).

$Ц^{СВРЦМ}_{m}$ – средневзвешенная регулируемая цена на мощность на оптовом рынке за расчетный период (m), определенная коммерческим оператором оптового рынка в отношении гарантирующего поставщика и опубликованная коммерческим оператором оптового рынка на своем официальном сайте в информационно-телекоммуникационной сети «Интернет» (рублей/МВт).

$Ц^{розн,гтп}_{m}$ – цена на электрическую энергию (мощность), приобретаемую гарантирующим поставщиком на розничном рынке, значение которой определяется в отношении расчетного периода (m) гарантирующим поставщиком по формуле, предусмотренной пунктом 238 Основных положений функционирования розничных рынков электрической энергии (рублей/МВт·ч).

$Ц^{СТ}_{1,m}$ – дифференцированный по уровням напряжения одноставочный тариф на услуги по передаче электрической энергии с учетом стоимости нормативных технологических потерь электрической энергии в электрических сетях, определяемый органом исполнительной власти субъекта Российской Федерации в области регулирования тарифов в отношении расчетного периода (m) и j-го уровня напряжения (рублей/МВт·ч).

$Ц^{ИУ}_{m}$ – плата за иные услуги, оказание которых является неотъемлемой частью процесса поставки электрической энергии потребителям, которая рассчитывается организацией коммерческой инфраструктуры оптового рынка в отношении расчетного периода (m) для гарантирующего поставщика по формуле, предусмотренной пунктом 248 Основных положений функционирования розничных рынков электрической энергии (рублей/МВт·ч).

$Ц^{СН,Э}_{Сбыт,ЭСО}$ – удельная величина расходов на реализацию (сбыт) электрической энергии энергосбытовой, энергоснабжающей организации, приобретающей электрическую энергию (мощность) у гарантирующего поставщика в интересах потребителя (покупателя), определенная в договоре, обеспечивающем продажу на розничном рынке электрической энергии, с таким потребителем (покупателем) (рублей/МВт·ч).

4. Составляющие $Ц^{СВРЦЭ,БР}_{m,h}$, $Ц^{СВРЦМ}_{m}$, $Ц^{розн,гтп}_{m}$, $Ц^{ИУ}_{m}$ являются переменными значениями и указываются в буквенном выражении, их числовые значения рассчитываются гарантирующими поставщиками в порядке, предусмотренном разделом XII Основных положений функционирования розничных рынков электрической энергии. Составляющие $Ц^{СТ,Э}_{1,m}$ и $Ц^{СТ,С}_{1,m}$ указываются в числовом выражении.

$Ц^{СВРЦЭ,БР}_{m,h}$ – дифференцированная по часам расчетного периода регулируемая цена на электрическую энергию на оптовом рынке, определяемая по результатам расчета стоимости плановых почасовых объемов производства (потребления) электрической энергии и стоимости отклонений фактического производства (потребления) электрической энергии от объемов их планового почасового производства (потребления) на оптовом рынке в отношении часа (h) расчетного периода (m) коммерческим оператором оптового рынка и опубликованная им на своем официальном сайте в информационно-телекоммуникационной сети «Интернет» (рублей/МВт·ч).

$Ц^{СВРЦМ}_{m}$ – средневзвешенная регулируемая цена на мощность на оптовом рынке за расчетный период (m), определенная коммерческим оператором оптового рынка в отношении гарантирующего поставщика и опубликованная коммерческим оператором оптового рынка на своем официальном сайте в информационно-телекоммуникационной сети «Интернет» (рублей/МВт).

$Ц^{розн,гтп}_{m}$ – цена на электрическую энергию (мощность), приобретаемую гарантирующим поставщиком на розничном рынке, значение которой определяется в отношении расчетного периода (m) гарантирующим поставщиком по формуле, предусмотренной пунктом 238 Основных положений функционирования розничных рынков электрической энергии (рублей/МВт·ч).

$Ц^{СТ,Э}_{1,m}$ – дифференцированная по уровням напряжения ставка тарифа на услуги по передаче электрической энергии, используемая для целей определения расходов на оплату нормативных потерь электрической энергии при ее передаче по электрическим сетям, определяемая органом исполнительной власти субъекта Российской Федерации в области регулирования тарифов в отношении расчетного периода (m) и j-го уровня напряжения (рублей/МВт·ч).

$Ц^{СТ,С}_{1,m}$ – дифференцированная по уровням напряжения ставка тарифа на услуги по передаче электрической энергии, отражающая удельную величину расходов на содержание электрических сетей, отражающая удельную величину расходов на содержание электрических сетей, определяемая органом исполнительной власти субъекта Российской Федерации в области регулирования тарифов в отношении расчетного периода (m) и j-го уровня напряжения (рублей/МВт·мес).

$Ц^{ИУ}_{m}$ – плата за иные услуги, оказание которых является неотъемлемой частью процесса поставки электрической энергии потребителям, которая рассчитывается организацией коммерческой инфраструктуры оптового рынка в отношении расчетного периода (m) для гарантирующего поставщика по формуле, предусмотренной пунктом 248 Основных положений функционирования розничных рынков электрической энергии (рублей/МВт·ч).

5. Составляющие $Ц^{СВРЦЭ,план,дрт}_{m,h}$, $Ц^{СВРЦМ}_{m}$, $Ц^{розн,гтп}_{m}$, $Ц^{ИУ}_{m}$, $Ц^{СВРЦ+}_{m,h}$, $Ц^{СВРЦ-}_{m,h}$, $Ц^{факт-небаланс}_{m}$ являются переменными значениями и указываются в буквенном выражении, их числовые значения рассчитываются гарантирующими поставщиками в порядке, предусмотренном разделом XII Основных положений функционирования розничных рынков электрической энергии. Составляющая $Ц^{СТ}_{1,m}$ указывается в числовом выражении.

$Ц^{СВРЦЭ,план,дрт}_{m,h}$ – дифференцированная по часам расчетного периода регулируемая цена на электрическую энергию на оптовом рынке, определяемая по результатам расчета стоимости плановых почасовых объемов производства (потребления) электрической энергии на оптовом рынке в отношении часа (h) расчетного периода (m) коммерческим оператором оптового рынка и опубликованная им на своем официальном сайте в информационно-телекоммуникационной сети «Интернет» (рублей/МВт·ч).

$Ц^{СВРЦМ}_{m}$ – средневзвешенная регулируемая цена на мощность на оптовом рынке за расчетный период (m), определенная коммерческим оператором оптового рынка в отношении гарантирующего поставщика и опубликованная коммерческим оператором оптового рынка на своем официальном сайте в информационно-телекоммуникационной сети «Интернет» (рублей/МВт).

$Ц^{розн,гтп}_{m}$ – цена на электрическую энергию (мощность), приобретаемую гарантирующим поставщиком на розничном рынке, значение которой определяется в отношении расчетного периода (m) гарантирующим поставщиком по формуле, предусмотренной пунктом 238 Основных положений функционирования розничных рынков электрической энергии (рублей/МВт·ч).

$Ц^{СТ}_{1,m}$ – дифференцированный по уровням напряжения одноставочный тариф на услуги по передаче электрической энергии с учетом стоимости нормативных технологических потерь электрической энергии в электрических сетях, определяемый органом исполнительной власти субъекта Российской Федерации в области регулирования тарифов в отношении расчетного периода (m) и j-го уровня напряжения (рублей/МВт·ч).

$Ц^{ИУ}_{m}$ – плата за иные услуги, оказание которых является неотъемлемой частью процесса поставки электрической энергии потребителям, которая рассчитывается организацией коммерческой инфраструктуры оптового рынка в отношении расчетного периода (m) для гарантирующего поставщика по формуле, предусмотренной пунктом 248

17

Основных положений функционирования розничных рынков электрической энергии (рублей/МВт·ч).

$Ц^{СВНЦ+}_{m,h}$ – дифференцированная по часам расчетного периода регулируемая цена на электрическую энергию на оптовом рынке, определяемая по результатам расчета стоимости отклонений фактического производства (потребления) электрической энергии от объемов их планового почасового производства (потребления) в отношении объема превышения фактического потребления над плановым потреблением в час (h) расчетного периода (m) коммерческим оператором оптового рынка и опубликованная им на своем официальном сайте в информационно-телекоммуникационной сети «Интернет» (рублей/МВт·ч).

$Ц^{СВНЦ-}_{m,h}$ – дифференцированная по часам расчетного периода регулируемая цена на электрическую энергию на оптовом рынке, определяемая по результатам расчета стоимости отклонений фактического производства (потребления) электрической энергии от объемов их планового почасового производства (потребления) в отношении объема превышения планового объема потребления над фактическим потреблением в час (h) расчетного периода (m) коммерческим оператором оптового рынка и опубликованная им на своем официальном сайте в информационно-телекоммуникационной сети «Интернет» (рублей/МВт·ч).

$Ц^{факт.небаланс}_{m}$ – приходящаяся на единицу электрической энергии величина разницы предварительных требований и обязательств, рассчитанных на оптовом рынке по результатам расчета стоимости отклонений фактического производства (потребления) электрической энергии от объемов их планового почасового производства (потребления), определенная для расчетного периода (m) коммерческим оператором оптового рынка и опубликованная им на своем официальном сайте в информационно-телекоммуникационной сети «Интернет» (рублей/МВт·ч).

6. Составляющие $Ц^{СВНЦЭ,план,опт}_{m,h}$, $Ц^{СВНЦМ}_{m}$, $Ц^{розн,тэк}_{m}$, $Ц^{ИУ}_{m}$, $Ц^{СВНЦ+}_{m,h}$, $Ц^{СВНЦ-}_{m,h}$, $Ц^{факт.небаланс}_{m}$ являются переменными значениями и указываются в буквенном выражении, их числовые значения рассчитываются гарантирующим поставщиком в порядке, предусмотренном разделом XII Основных положений функционирования розничных рынков электрической энергии. Составляющие $Ц^{СЕТ.П}_{j,m}$ и $Ц^{СЕТ.С}_{j,m}$ указываются в числовом выражении.

$Ц^{СВНЦЭ,план,опт}_{m,h}$ – дифференцированная по часам расчетного периода регулируемая цена на электрическую энергию на оптовом рынке, определяемая по результатам расчета стоимости плановых почасовых объемов производства (потребления) электрической энергии на оптовом рынке в отношении часа (h) расчетного периода (m) коммерческим оператором оптового рынка и опубликованная им на своем официальном сайте в информационно-телекоммуникационной сети «Интернет» (рублей/МВт·ч).

$Ц^{СВНЦМ}_{m}$ – средневзвешенная регулируемая цена на мощность на оптовом рынке за расчетный период (m), определенная коммерческим оператором оптового рынка в отношении гарантирующего поставщика и опубликованная коммерческим оператором оптового рынка на своем официальном сайте в информационно-телекоммуникационной сети «Интернет» (рублей/МВт).

$Ц^{розн,тэк}_{m}$ – цена на электрическую энергию (мощность), приобретаемую гарантирующим поставщиком на розничном рынке, значение которой определяется в отношении расчетного периода (m) гарантирующим поставщиком по формуле, предусмотренной пунктом 238 Основных положений функционирования розничных рынков электрической энергии (рублей/МВт·ч).

$Ц^{СЕТ.П}_{j,m}$ – дифференцированная по уровням напряжения ставка тарифа на услуги по передаче электрической энергии, используемая для целей определения расходов на оплату нормативных потерь электрической энергии при ее передаче по электрическим сетям, определяемая органом исполнительной власти субъекта Российской Федерации в области регулирования тарифов в отношении расчетного периода (m) и j-го уровня напряжения (рублей/МВт·ч).

$Ц^{СЕТ.С}_{j,m}$ – дифференцированная по уровням напряжения ставка тарифа на услуги по передаче электрической энергии, отражающая удельную величину расходов на содержание электрических сетей, отражающая удельную величину расходов на содержание электрических сетей, определяемая органом исполнительной власти субъекта Российской Федерации в области регулирования тарифов в отношении расчетного периода (m) и j-го уровня напряжения (рублей/МВт мес).

$Ц^{ИУ}_{m}$ – плата за иные услуги, оказание которых является неотъемлемой частью процесса поставки электрической энергии потребителям, которая рассчитывается организацией коммерческой инфраструктуры оптового рынка в отношении расчетного периода (m) для гарантирующего поставщика по формуле, предусмотренной пунктом 248 Основных положений функционирования розничных рынков электрической энергии (рублей/МВт·ч).

$Ц^{СВНЦ+}_{m,h}$ – дифференцированная по часам расчетного периода регулируемая цена на электрическую энергию на оптовом рынке, определяемая по результатам расчета стоимости отклонений фактического производства (потребления) электрической энергии от объемов их планового почасового производства (потребления) в отношении объема превышения фактического потребления над плановым потреблением в час (h) расчетного периода (m) коммерческим оператором оптового рынка и опубликованная им на своем официальном сайте в информационно-телекоммуникационной сети «Интернет» (рублей/МВт·ч).

$Ц^{СВНЦ-}_{m,h}$ – дифференцированная по часам расчетного периода регулируемая цена на электрическую энергию на

17

оптовом рынке, определяемая по результатам расчета стоимости отклонений фактического производства (потребления) электрической энергии от объемов их планового почасового производства (потребления) в отношении объема превышения планового объема потребления над фактическим потреблением в час (h) расчетного периода (m) коммерческим оператором оптового рынка и опубликованная им на своем официальном сайте в информационно-телекоммуникационной сети «Интернет» (рублей/МВт·ч).

$Ц^{факт.небаланс}_{m}$ – приходящаяся на единицу электрической энергии величина разницы предварительных требований и обязательств, рассчитанных на оптовом рынке по результатам расчета стоимости отклонений фактического производства (потребления) электрической энергии от объемов их планового почасового производства (потребления), определенная для расчетного периода (m) коммерческим оператором оптового рынка и опубликованная им на своем официальном сайте в информационно-телекоммуникационной сети «Интернет» (рублей/МВт·ч).

7. Удельная величина расходов на реализацию (сбыт) электрической энергии $Ц^{СП}_{сбыт,ЭСО}$ энергосбытовой организации АО «Международный аэропорт Владивосток» на 1 полугодие 2020 года составляет 831,01 руб./МВт·ч, на 2 полугодие 2020 года – 875,53 руб./МВт·ч.

8. Тарифы установлены потребителям Приморского края, для которых АО «Международный аэропорт Владивосток» приобретает электроэнергию у гарантирующего поставщика ПАО «ДЭК».

Директор
департамента по тарифам
Приморского края В.А. Малюшицкий

Приложение № 2

к постановлению
департамента по тарифам
Приморского края
от 26 декабря 2019 года № 67/17

**Цены (тарифы)на электрическую энергию (мощность), поставляемую по договорам энергоснабжения покупателям Приморского края на розничных рынках на территориях, объединенных в неценовые зоны оптового рынка, за исключением электрической энергии (мощности), поставляемой населению и приравненным к нему категориям потребителей, услуги по передаче электрической энергии (мощности) которым оказываются только с использованием объектов электросетевого хозяйства, входящих в единую национальную (общероссийскую) электрическую сеть, АО «Международный аэропорт Владивосток», на 2020 год**

| № п/п | Показатель (группы потребителей с разбивкой тарифа по составляющим и дифференциацией по зонам суток) | Единица измерения | Цена (тариф) | |
|---|---|---|---|---|
| | | | I полугодие | II полугодие |
| 1 | 2 | 3 | 4 | 5 |
| | Прочие потребители (тарифы указываются без НДС) | | | |
| 1. | Конечная регулируемая цена для четвертой ценовой категории ($Ц^{ЧЦК,4}_{j,m,h}$) | | | |
| 1.1. | Ставка за электрическую энергию конечной регулируемой цены для четвертой ценовой категории ($Ц^{ЧЦК,Э}_{j,m,h}$) | | | |
| | менее 670 кВт | | | |
| | $Ц^{ЧЦК,Э}_{j,m,h} = Ц^{СВНЦЭ,ЭР}_{m,h} + Ц^{розн,тэк}_{m} + T^{пот,ЕНЭС} \times НПТЭ + Ц^{ИУ}_{m} + Ц^{СН,Э}_{менее\ 670\ кВт} + Ц^{СН,Э}_{сбыт,ЭСО}$ | | | |
| | $Ц^{СН,Э}_{менее\ 670\ кВт}$ | руб./ МВт·ч | 523,62 | 539,32 |
| | от 670 кВт до 10 МВт | | | |
| | $Ц^{ЧЦК,Э}_{j,m,h} = Ц^{СВНЦЭ,ЭР}_{m,h} + Ц^{розн,тэк}_{m} + T^{пот,ЕНЭС} \times НПТЭ + Ц^{ИУ}_{m} + Ц^{СН,Э}_{от\ 670\ кВт\ до\ 10\ МВт} + Ц^{СН,Э}_{сбыт,ЭСО}$ | | | |
| | $Ц^{СН,Э}_{от\ 670\ кВт\ до\ 10\ МВт}$ | руб./ МВт·ч | 348,77 | 359,23 |
| | не менее 10 МВт | | | |
| | $Ц^{ЧЦК,Э}_{j,m,h} = Ц^{СВНЦЭ,ЭР}_{m,h} + Ц^{розн,тэк}_{m} + T^{пот,ЕНЭС} \times НПТЭ + Ц^{ИУ}_{m} + Ц^{СН,Э}_{не\ менее\ 10\ МВт} + Ц^{СН,Э}_{сбыт,ЭСО}$ | | | |
| | $Ц^{СН,Э}_{не\ менее\ 10\ МВт}$ | руб./ МВт·ч | 206,10 | 212,28 |
| 1.1.1. | Средневзвешенная стоимость электрической энергии (мощности), приобретаемой гарантирующим поставщиком на розничных рынках по регулируемым ценам (тарифам), приходящаяся на весь объем электрической энергии, поставляемой гарантирующим поставщиком в соответствии с утвержденным прогнозным балансом ($С^{ГП,предложение}_{j,m}$) | руб./МВт·ч | 32,26 | 49,98 |
| 1.2. | Ставка за мощность конечной регулируемой цены для четвертой ценовой категории ($Ц^{ЧЦК,М}_{m}$) | | | |
| | менее 670 кВт, от 670 кВт до 10 МВт, не менее 10 МВт | | | |
| | $Ц^{ЧЦК,М}_{m} = Ц^{СВНЦМ}_{m}$ | | | |
| 1.3. | Ставка за мощность конечной регулируемой цены для четвертой ценовой категории, отражающая удельную величину расходов на | | | |

| | | | | |
|---|---|---|---|---|
| | содержание электрических сетей ($Ц^{ЧЦК,С}_{j,m}$) | | | |
| | $Ц^{ЧЦК,С}_{j,m} = T^{сод,ЕНЭС}$ | | | |
| | $T^{сод,ЕНЭС}$ | руб./ МВт·мес | 182697,68 | 192746,05 |
| 2. | Конечная регулируемая цена для шестой ценовой категории | | | |
| 2.1. | Ставка за электрическую энергию конечной регулируемой цены для шестой ценовой категории, применяемая к фактически поставленному потребителю (покупателю) почасовому объему покупки электрической энергии в час (h) расчетного периода (m) ($Ц^{ШЦК,Э1}_{j,m,h}$) | | | |
| | менее 670 кВт | | | |
| | $Ц^{ШЦК,Э1}_{j,m,h} = Ц^{СВНЦЭ,план,опт}_{m,h} + Ц^{розн,тэк}_{m} + T^{пот,ЕНЭС} \times НПТЭ + Ц^{ИУ}_{m} + Ц^{СН,Э}_{менее\ 670\ кВт} + Ц^{СН,Э}_{сбыт,ЭСО}$ | | | |
| | $Ц^{СН,Э}_{менее\ 670\ кВт}$ | руб./ МВт·ч | 523,62 | 539,32 |
| | от 670 кВт до 10 МВт | | | |
| | $Ц^{ШЦК,Э1}_{j,m,h} = Ц^{СВНЦЭ,план,опт}_{m,h} + Ц^{розн,тэк}_{m} + T^{пот,ЕНЭС} \times НПТЭ + Ц^{ИУ}_{m} + Ц^{СН,Э}_{от\ 670\ кВт\ до\ 10\ МВт} + Ц^{СН,Э}_{сбыт,ЭСО}$ | | | |
| | $Ц^{СН,Э}_{от\ 670\ кВт\ до\ 10\ МВт}$ | руб./ МВт·ч | 348,77 | 359,23 |
| | не менее 10 МВт | | | |
| | $Ц^{ШЦК,Э1}_{j,m,h} = Ц^{СВНЦЭ,план,опт}_{m,h} + Ц^{розн,тэк}_{m} + T^{пот,ЕНЭС} \times НПТЭ + Ц^{ИУ}_{m} + Ц^{СН,Э}_{не\ менее\ 10\ МВт} + Ц^{СН,Э}_{сбыт,ЭСО}$ | | | |
| | $Ц^{СН,Э}_{не\ менее\ 10\ МВт}$ | руб./ МВт·ч | 206,10 | 212,28 |
| 2.1.1. | Средневзвешенная стоимость электрической энергии (мощности), приобретаемой гарантирующим поставщиком на розничных рынках по регулируемым ценам (тарифам), приходящаяся на весь объем электрической энергии, поставляемой гарантирующим поставщиком в соответствии с утвержденным прогнозным балансом ($С^{ГП,предложение}_{j,m}$) | руб./МВт·ч | 32,26 | 49,98 |
| 2.2. | Ставка за электрическую энергию конечной регулируемой цены для шестой ценовой категории, применяемая к величине превышения фактического почасового объема покупки электрической энергии над соответствующим плановым почасовым объемом потребителя (покупателя) за расчетный период (m) ($Ц^{ШЦК,Э2}_{m,h}$) | | | |
| | менее 670 кВт, от 670 кВт до 10 МВт, не менее 10 МВт | | | |
| | $Ц^{ШЦК,Э2}_{m,h} = Ц^{СВНЦ+}_{m,h}$ | | | |
| 2.3. | Ставка за электрическую энергию конечной регулируемой цены для пятой и шестой ценовых категорий, применяемая к величине превышения планового почасового объема покупки электрической энергии над соответствующим фактическим почасовым объемом потребителя (покупателя) в отношении часа (h), за расчетный период (m) ($Ц^{ШЦК,Э3}_{m,h}$) | | | |
| | менее 670 кВт, от 670 кВт до 10 МВт, не менее 10 МВт | | | |
| | $Ц^{ШЦК,Э3}_{m,h} = Ц^{СВНЦ-}_{m,h}$ | | | |
| 2.4. | Ставка за электрическую энергию конечной регулируемой цены для шестой ценовой категории, применяемая к сумме абсолютных значений разностей фактических и плановых почасовых объемов покупки электрической энергии потребителя (покупателя) за расчетный период (m) ($Ц^{ШЦК,Э4}_{m,h}$) | | | |
| | менее 670 кВт, от 670 кВт до 10 МВт, не менее 10 МВт | | | |
| | $Ц^{ШЦК,Э4}_{m} = \|Ц^{факт.небаланс}_{m}\|$ | | | |
| 2.5. | Ставка за мощность конечной регулируемой цены для шестой ценовой категории ($Ц^{ШЦК,М}_{m}$) | | | |
| | менее 670 кВт, от 670 кВт до 10 МВт, не менее 10 МВт | | | |
| | $Ц^{ШЦК,М}_{m} = Ц^{СВНЦМ}_{m}$ | | | |
| 2.6. | Ставка за мощность конечной регулируемой цены для шестой ценовой категории, отражающая удельную величину расходов на содержание электрических сетей ($Ц^{ШЦК,С}_{j,m}$) | | | |
| | $Ц^{ШЦК,С}_{j,m} = T^{сод,ЕНЭС}$ | | | |
| | $T^{сод,ЕНЭС}$ | руб./ МВт·мес | 182697,68 | 192746,05 |

Примечания:

1. Составляющие $Ц^{СВНЦЭ,ЭР}_{m,h}$, $Ц^{СВНЦМ}_{m}$, $Ц^{розн,тэк}_{m}$, $Ц^{ИУ}_{m}$ являются переменными значениями и указываются в буквенном выражении, их числовые значения рассчитываются гарантирующими поставщиками в порядке, предусмотренном разделом XII Основных положений функционирования розничных рынков электрической энергии. Составляющие $Ц^{СН,Э}_{менее\ 670\ кВт}$, $Ц^{СН,Э}_{от\ 670\ кВт\ до\ 10\ МВт}$, $Ц^{СН,Э}_{не\ менее\ 10\ МВт}$ указываются в числовом выражении. Составляющая $T^{сод,ЕНЭС}$ указываются в числовом выражении. Составляющие $T^{пот,ЕНЭС}$ и НПТЭ указываются в буквенном выражении.

$Ц^{СВНЦЭ,ЭР}_{m,h}$ – дифференцированная по часам расчетного периода регулируемая цена на электрическую энергию на оптовом рынке, определяемая по результатам расчета стоимости плановых почасовых объемов производства (потребления) электрической энергии и стоимости отклонений фактического производства (потребления) электрической энергии от объемов их планового почасового производства (потребления) на оптовом рынке в отношении часа (h) расчетного периода (m) коммерческим оператором оптового рынка и опубликованная им на своем официальном сайте в информационно-телекоммуникационной сети «Интернет» (рублей/МВт·ч).

$Ц^{СВНЦМ}_{m}$ – средневзвешенная регулируемая цена на мощность на оптовом рынке за расчетный период (m), определенная коммерческим оператором оптового рынка в отношении гарантирующего поставщика и опубликованная коммерческим оператором оптового рынка на своем официальном сайте в информационно-телекоммуникационной сети «Интернет» (рублей/МВт).

$Ц^{розн,тэк}_{m}$ – цена на электрическую энергию (мощность), приобретаемую гарантирующим поставщиком на розничном рынке, значение которой определяется в отношении расчетного периода (m) гарантирующим поставщиком по формуле, предусмотренной пунктом 238 Основных положений функционирования розничных рынков электрической энергии (рублей/МВт·ч).

$T^{пот,ЕНЭС}$ – ставка тарифа на услуги по передаче электрической энергии, используемая для целей определения

расходов на оплату нормативных потерь электрической энергии при ее передаче по электрическим сетям единой национальной (общероссийской) электрической сети, определенная Федеральной антимонопольной службой и опубликованная ею на своем официальном сайте в информационно-телекоммуникационной сети «Интернет» (рублей/МВт·ч).

НПТЭ – норматив потерь электрической энергии при ее передаче по электрическим сетям единой национальной (общероссийской) электрической сети, утвержденный Министерством энергетики Российской Федерации для соответствующего класса напряжения (процентов).

$T^{сод,ЕНЭС}$ – ставка тарифа на услуги по передаче электрической энергии на содержание объектов электросетевого хозяйства, входящих в единую национальную (общероссийскую) электрическую сеть, определенная Федеральной антимонопольной службой и опубликованная ею на своем официальном сайте в информационно-телекоммуникационной сети «Интернет» (рублей/МВт·мес).

$Ц^{ИУ}_{m}$ – плата за иные услуги, оказание которых является неотъемлемой частью процесса поставки электрической энергии потребителям, которая рассчитывается организацией коммерческой инфраструктуры оптового рынка в отношении расчетного периода (m) для гарантирующего поставщика по формуле, предусмотренной пунктом 248 Основных положений функционирования розничных рынков электрической энергии (рублей/МВт·ч).

$Ц^{СН,Э}_{менее\ 670\ кВт}$ - сбытовая надбавка гарантирующего поставщика, учитываемая в стоимости электрической энергии и определяемая в отношении подгруппы «потребители с максимальной мощностью энергопринимающих устройств менее 670 кВт» группы «прочие потребители» в соответствии с Основами ценообразования в области регулируемых цен (тарифов) в электроэнергетике (рублей/МВт·ч).

$Ц^{СН,Э}_{от\ 670\ кВт\ до\ 10\ МВт}$ - сбытовая надбавка гарантирующего поставщика, учитываемая в стоимости электрической энергии и определяемая в отношении подгруппы «потребители с максимальной мощностью энергопринимающих устройств от 670 кВт до 10 МВт» группы «прочие потребители» в соответствии с Основами ценообразования в области регулируемых цен (тарифов) в электроэнергетике (рублей/МВт·ч).

$Ц^{СН,Э}_{не\ менее\ 10\ МВт}$ - сбытовая надбавка гарантирующего поставщика, учитываемая в стоимости электрической энергии и определяемая в отношении подгруппы «потребители с максимальной мощностью энергопринимающих устройств не менее 10 МВт» группы «прочие потребители» в соответствии с Основами ценообразования в области регулируемых цен (тарифов) в электроэнергетике (рублей/МВт·ч).

$Ц^{СН,Э}$ – удельная величина расходов на реализацию (сбыт) электрической энергии энергосбытовой,

энергоснабжающей организации, приобретающей электрическую энергию (мощность) на оптовом рынке в интересах потребителя (покупателя), определенная в договоре, обеспечивающем продажу на розничном рынке электрической энергии, с таким потребителем (покупателем), не превышающая сбытовую надбавку гарантирующего поставщика, в зоне деятельности которого расположены соответствующие энергопринимающие устройства потребителя, не превышающая сбытовую надбавку гарантирующего поставщика, в зоне деятельности которого расположены соответствующие энергопринимающие устройства потребителя, учитываемую в стоимости электрической энергии для соответствующей группы (подгруппы) потребителей (рублей/МВт·ч). В случае если договором энергоснабжения (купли-продажи), заключенным между энергосбытовой, энергоснабжающей организацией, приобретающей электрическую энергию (мощность) на оптовом рынке в интересах потребителя (покупателя), и этим потребителем (покупателем) не определены удельные величины расходов на реализацию (сбыт) электрической энергии, то до определения в указанном договоре по соглашению сторон указанных величин при расчете конечных регулируемых цен применяются величины сбытовых надбавок гарантирующего поставщика, в зоне деятельности которого расположены энергопринимающие устройства потребителя.

$Ц^{СП}_{сбыт,ЭСО}$ – удельная величина расходов на реализацию (сбыт) электрической энергии энергосбытовой, энергоснабжающей организации, приобретающей электрическую энергию (мощность) у гарантирующего поставщика в интересах потребителя (покупателя), определенная в договоре, обеспечивающем продажу на розничном рынке электрической энергии, с таким потребителем (покупателем) (рублей/МВт·ч).

2. Составляющие $Ц^{СВНЦЭ,план,опт}_{m,h}$, $Ц^{СВНЦМ}_{m}$, $Ц^{розн,тэк}_{m}$, $Ц^{ИУ}_{m}$, $Ц^{СВНЦ+}_{m,h}$, $Ц^{СВНЦ-}_{m,h}$, $Ц^{факт.небаланс}_{m}$ являются переменными значениями и указываются в буквенном выражении, их числовые значения рассчитываются гарантирующими поставщиками в порядке, предусмотренном разделом XII Основных положений функционирования розничных рынков электрической энергии. Составляющая $T^{сод,ЕНЭС}$ указывается в числовом выражении. Составляющие $T^{пот,ЕНЭС}$ и НПТЭ указываются в буквенном выражении.

$Ц^{СВНЦЭ,план,опт}_{m,h}$ – дифференцированная по часам расчетного периода регулируемая цена на электрическую энергию на оптовом рынке, определяемая по результатам расчета стоимости плановых почасовых объемов производства (потребления) электрической энергии на оптовом рынке в отношении часа (h) расчетного периода (m) коммерческим оператором оптового рынка и опубликованная им на своем официальном сайте в информационно-телекоммуникационной сети «Интернет» (рублей/МВт·ч).

$Ц^{СВНЦМ}_{m}$ – средневзвешенная регулируемая цена на мощность на оптовом рынке за расчетный период (m),

определенная коммерческим оператором оптового рынка в отношении гарантирующего поставщика и опубликованная коммерческим оператором оптового рынка на своем официальном сайте в информационно-телекоммуникационной сети «Интернет» (рублей/МВт).

$Ц^{покуп,ГЭС}_{m}$ – цена на электрическую энергию (мощность), приобретаемую гарантирующим поставщиком на розничном рынке, значение которой определяется в отношении расчетного периода (m) гарантирующим поставщиком по формуле, предусмотренной пунктом 238 Основных положений функционирования розничных рынков электрической энергии (рублей/МВт·ч).

$Т^{пот,ЕНЭС}$ – ставка тарифа на услуги по передаче электрической энергии, используемая для целей определения расходов на оплату нормативных потерь электрической энергии при ее передаче по электрическим сетям единой национальной (общероссийской) электрической сети, определенная Федеральной антимонопольной службой и опубликованная ею на своем официальном сайте в информационно-телекоммуникационной сети «Интернет» (рублей/МВт·ч).

НПЕЭ – норматив потерь электрической энергии при ее передаче по электрическим сетям единой национальной (общероссийской) электрической сети, утвержденный Министерством энергетики Российской Федерации для соответствующего класса напряжения (процентов).

$Т^{сод,ЕНЭС}$ – ставка тарифа на услуги по передаче электрической энергии на содержание объектов электросетевого хозяйства, входящих в единую национальную (общероссийскую) электрическую сеть, определенная Федеральной антимонопольной службой и опубликованная ею на своем официальном сайте в информационно-телекоммуникационной сети «Интернет» (рублей/МВт·мес).

$Ц^{ИУ}_{m}$ – плата за иные услуги, оказание которых является неотъемлемой частью процесса поставки электрической энергии потребителям, которая рассчитывается организацией коммерческой инфраструктуры оптового рынка в отношении расчетного периода (m) для гарантирующего поставщика по формуле, предусмотренной пунктом 248 Основных положений функционирования розничных рынков электрической энергии (рублей/МВт·ч).

$Ц^{СВНЦ+}_{m,h}$ – дифференцированная по часам расчетного периода регулируемая цена на электрическую энергию на оптовом рынке, определенная по результатам расчета стоимости отклонений фактического производства (потребления) электрической энергии от объемов их планового почасового производства (потребления) в отношении объема превышения фактического потребления над плановым потреблением в час (h) расчетного периода (m) коммерческим оператором оптового рынка и опубликованная им на своем официальном сайте в информационно-телекоммуникационной сети «Интернет» (рублей/МВт·ч).

$Ц^{СВНЦ-}_{m,h}$ – дифференцированная по часам расчетного периода регулируемая цена на электрическую энергию на оптовом рынке, определенная по результатам расчета стоимости отклонений фактического производства (потребления) электрической энергии от объемов их планового почасового производства (потребления) в отношении объема превышения планового объема потребления над фактическим потреблением в час (h) расчетного периода (m) коммерческим оператором оптового рынка и опубликованная им на своем официальном сайте в информационно-телекоммуникационной сети «Интернет» (рублей/МВт·ч).

$Ц^{факт,небаланс}_{m}$ – приходящаяся на единицу электрической энергии величина разницы предварительных требований и обязательств, рассчитанных на оптовом рынке по результатам расчета стоимости отклонений фактического производства (потребления) электрической энергии от объемов их планового почасового производства (потребления), определенная для расчетного периода (m) коммерческим оператором оптового рынка и опубликованная им на своем официальном сайте в информационно-телекоммуникационной сети «Интернет» (рублей/МВт·ч).

3. Удельная величина расходов на реализацию (сбыт) электрической энергии $Ц^{СН}_{сбыт,ЭСО}$ энергосбытовой организации АО «Международный аэропорт Владивосток» на 1 полугодие 2020 года составляет 831,01 руб./МВт·ч, на 2 полугодие 2020 года – 875,53 руб./МВт·ч.

4. Тарифы установлены потребителям Приморского края, для которых АО «Международный аэропорт Владивосток» приобретает электроэнергию у гарантирующего поставщика ПАО «ДЭК».

Директор
департамента по тарифам
Приморского края В.А. Малюшицкий

ДЕПАРТАМЕНТ ПО ТАРИФАМ ПРИМОРСКОГО КРАЯ

# ПОСТАНОВЛЕНИЕ № 67/18

26 декабря 2019 года г. Владивосток

## Об установлении цен (тарифов) на электрическую энергию (мощность), поставляемую покупателям Приморского края на розничных рынках на территориях, объединенных в неценовые зоны оптового рынка, за исключением электрической энергии (мощности), поставляемой населению и приравненным к нему категориям потребителей, энергосбытовой организацией ООО «СИНЕРГИЯ-Восток»

В соответствии с Федеральным законом от 26 марта 2003 года № 35-ФЗ «Об электроэнергетике», постановлением Правительства Российской Федерации от 29 декабря 2011 года № 1178 «О ценообразовании в области регулируемых цен (тарифов) в электроэнергетике», решением правления департамента по тарифам Приморского края от 26 декабря 2019 года № 69 департамент по тарифам Приморского края

ПОСТАНОВЛЯЕТ:

1. Установить и ввести в действие с 01 января 2020 года по 31 декабря 2020 года цены (тарифы) на электрическую энергию (мощность), поставляемую покупателям Приморского края на розничных рынках на территориях, объединенных в неценовые зоны оптового рынка, за исключением электрической энергии (мощности), поставляемой населению и приравненным к нему категориям потребителей, по договорам энергоснабжения энергосбытовой организацией ООО «СИНЕРГИЯ-Восток», согласно приложению.

2. Настоящее постановление вступает в силу со дня его официального опубликования.

*Директор департамента по тарифам Приморского края В.А. Малюшицкий*

Приложение

к постановлению
департамента по тарифам
Приморского края
от 26 декабря 2019 года № 67/18

**Цены (тарифы) на электрическую энергию (мощность), поставляемую покупателям Приморского края на розничных рынках на территориях, объединенных в неценовые зоны оптового рынка, за исключением электрической энергии (мощности), поставляемой населению и приравненным к нему категориям потребителей, по договорам энергоснабжения энергосбытовой организацией ООО «СИНЕРГИЯ-Восток», на 2020 год**

| № п/п | Показатель (группы потребителей с разбивкой тарифа по составляющим и дифференциацией по зонам суток) | Единица измерения | Цена (тариф) | | | | | | | |
|---|---|---|---|---|---|---|---|---|---|---|
| | | | I полугодие | | | | II полугодие | | | |
| | | | Диапазоны напряжения | | | | Диапазоны напряжения | | | |
| | | | ВН | СН-1 | СН-2 | НН | ВН | СН-1 | СН-2 | НН |
| 1 | 2 | 3 | 4 | 5 | 6 | 7 | 8 | 9 | 10 | 11 |
| | Прочие потребители (тарифы указываются без НДС) | | | | | | | | | |
| 1. | Конечная регулируемая цена для первой ценовой категории ($Ц^{ЕРЦ1ВН}_{1,m}$) | | | | | | | | | |
| | менее 670 кВт | | | | | | | | | |
| | $Ц^{ЕРЦ1ВН}_{1,m} = Ц^{ЕРЦ1ВН}_{m} + Ц^{покуп,ГЭС}_{m} + Ц^{СТ}_{1,m} + Ц^{ИУ}_{m} + Ц^{СН,3}_{менее\ 670\ кВт} + Ц^{СН}_{сбыт,ЭСО}$ 1 | | | | | | | | | |
| | $Ц^{СН,3}_{менее\ 670\ кВт}$ | руб./МВт·ч | 523,62 | | | | 539,32 | | | |
| | $Ц^{СТ}_{1,m}$ | руб./МВт·ч | 1456,53 | 2146,90 | 2556,44 | 2825,96 | 1550,79 | 2452,59 | 2689,71 | 3076,88 |
| | от 670 кВт до 10 МВт | | | | | | | | | |
| | $Ц^{ЕРЦ1ВН}_{1,m} = Ц^{ЕРЦ1ВН}_{m} + Ц^{покуп,ГЭС}_{m} + Ц^{СТ}_{1,m} + Ц^{ИУ}_{m} + Ц^{СН,3}_{от\ 670\ кВт\ до\ 10\ МВт} + Ц^{СН}_{сбыт,ЭСО}$ 1 | | | | | | | | | |
| | $Ц^{СН,3}_{от\ 670\ кВт\ до\ 10\ МВт}$ | руб./МВт·ч | 348,77 | | | | 359,23 | | | |
| | $Ц^{СТ}_{1,m}$ | руб./МВт·ч | 1456,53 | 2146,90 | 2556,44 | 2825,96 | 1550,79 | 2452,59 | 2689,71 | 3076,88 |
| | не менее 10 МВт | | | | | | | | | |
| | $Ц^{ЕРЦ1ВН}_{1,m} = Ц^{ЕРЦ1ВН}_{m} + Ц^{покуп,ГЭС}_{m} + Ц^{СТ}_{1,m} + Ц^{ИУ}_{m} + Ц^{СН,3}_{не\ менее\ 10\ МВт} + Ц^{СН}_{сбыт,ЭСО}$ 1 | | | | | | | | | |
| | $Ц^{СН,3}_{не\ менее\ 10\ МВт}$ | руб./МВт·ч | 206,10 | | | | 212,28 | | | |
| | $Ц^{СТ}_{1,m}$ | руб./МВт·ч | 1456,53 | 2146,90 | 2556,44 | 2825,96 | 1550,79 | 2452,59 | 2689,71 | 3076,88 |
| 1.1. | Средневзвешенная стоимость электрической энергии (мощности), приобретаемой гарантирующим поставщиком на розничных рынках по регулируемым ценам (тарифам), приходящаяся на весь объем электрической энергии, поставляемой гарантирующим поставщиком в соответствии с утвержденным прогнозным балансом ($Э^{РЭ,предыдущий}_{ТП,m}$) | руб./МВт·ч | 32,26 | | | | 49,98 | | | |
| 2. | Конечная регулируемая цена для второй ценовой категории ($Ц^{ЕРЦ2ВН}_{2,m,z}$) | | | | | | | | | |
| | менее 670 кВт | | | | | | | | | |
| | $Ц^{ЕРЦ2ВН}_{2,m,z} = Ц^{ЕРЦ2ВН}_{m,z} + Ц^{покуп,ГЭС}_{m} + Ц^{СТ}_{1,m} + Ц^{ИУ}_{m} + Ц^{СН,3}_{менее\ 670\ кВт} + Ц^{СН}_{сбыт,ЭСО}$ 2 | | | | | | | | | |
| | $Ц^{СН,3}_{менее\ 670\ кВт}$ | руб./МВт·ч | 523,62 | | | | 539,32 | | | |
| | $Ц^{СТ}_{1,m}$ | руб./МВт·ч | 1456,53 | 2146,90 | 2556,44 | 2825,96 | 1550,79 | 2452,59 | 2689,71 | 3076,88 |
| | от 670 кВт до 10 МВт | | | | | | | | | |
| | $Ц^{ЕРЦ2ВН}_{2,m,z} = Ц^{ЕРЦ2ВН}_{m,z} + Ц^{покуп,ГЭС}_{m} + Ц^{СТ}_{1,m} + Ц^{ИУ}_{m} + Ц^{СН,3}_{от\ 670\ кВт\ до\ 10\ МВт} + Ц^{СН}_{сбыт,ЭСО}$ 2 | | | | | | | | | |
| | $Ц^{СН,3}_{от\ 670\ кВт\ до\ 10\ МВт}$ | руб./МВт·ч | 348,77 | | | | 359,23 | | | |
| | $Ц^{СТ}_{1,m}$ | руб./МВт·ч | 1456,53 | 2146,90 | 2556,44 | 2825,96 | 1550,79 | 2452,59 | 2689,71 | 3076,88 |
| | не менее 10 МВт | | | | | | | | | |
| | $Ц^{ЕРЦ2ВН}_{2,m,z} = Ц^{ЕРЦ2ВН}_{m,z} + Ц^{покуп,ГЭС}_{m} + Ц^{СТ}_{1,m} + Ц^{ИУ}_{m} + Ц^{СН,3}_{не\ менее\ 10\ МВт} + Ц^{СН}_{сбыт,ЭСО}$ 2 | | | | | | | | | |
| | $Ц^{СН,3}_{не\ менее\ 10\ МВт}$ | руб./МВт·ч | 206,10 | | | | 212,28 | | | |
| | $Ц^{СТ}_{1,m}$ | руб./МВт·ч | 1456,53 | 2146,90 | 2556,44 | 2825,96 | 1550,79 | 2452,59 | 2689,71 | 3076,88 |
| 2.1. | Средневзвешенная стоимость электрической энергии (мощности), приобретаемой гарантирующим поставщиком на розничных рынках по регулируемым ценам (тарифам), приходящаяся на весь объем электрической энергии, поставляемой гарантирующим поставщиком в соответствии с утвержденным прогнозным балансом ($Э^{РЭ,предыдущий}_{ТП,m}$) | руб./МВт·ч | 32,26 | | | | 49,98 | | | |
| 3. | Конечная регулируемая цена для третьей ценовой категории | | | | | | | | | |
| 3.1. | Ставка за электрическую энергию конечной регулируемой цены для третьей ценовой категории ($Ц^{ЕРЦ3ВН,Э}_{3,m,h}$) | | | | | | | | | |
| | менее 670 кВт | | | | | | | | | |
| | $Ц^{ЕРЦ3ВН,Э}_{3,m,h} = Ц^{ЕРЦ3,ЭР}_{m,h} + Ц^{покуп,ГЭС}_{m} + Ц^{СТ}_{1,m} + Ц^{ИУ}_{m} + Ц^{СН,3}_{менее\ 670\ кВт} + Ц^{СН,3}_{сбыт,ЭСО}$ 3 | | | | | | | | | |
| | $Ц^{СН,3}_{менее\ 670\ кВт}$ | руб./МВт·ч | 523,62 | | | | 539,32 | | | |
| | $Ц^{СТ}_{1,m}$ | руб./МВт·ч | 1456,53 | 2146,90 | 2556,44 | 2825,96 | 1550,79 | 2452,59 | 2689,71 | 3076,88 |
| | от 670 кВт до 10 МВт | | | | | | | | | |
| | $Ц^{ЕРЦ3ВН,Э}_{3,m,h} = Ц^{ЕРЦ3,ЭР}_{m,h} + Ц^{покуп,ГЭС}_{m} + Ц^{СТ}_{1,m} + Ц^{ИУ}_{m} + Ц^{СН,3}_{от\ 670\ кВт\ до\ 10\ МВт} + Ц^{СН,3}_{сбыт,ЭСО}$ 3 | | | | | | | | | |
| | $Ц^{СН,3}_{от\ 670\ кВт\ до\ 10\ МВт}$ | руб./МВт·ч | 348,77 | | | | 359,23 | | | |
| | $Ц^{СТ}_{1,m}$ | руб./МВт·ч | 1456,53 | 2146,90 | 2556,44 | 2825,96 | 1550,79 | 2452,59 | 2689,71 | 3076,88 |
| | не менее 10 МВт | | | | | | | | | |
| | $Ц^{ЕРЦ3ВН,Э}_{3,m,h} = Ц^{ЕРЦ3,ЭР}_{m,h} + Ц^{покуп,ГЭС}_{m} + Ц^{СТ}_{1,m} + Ц^{ИУ}_{m} + Ц^{СН,3}_{не\ менее\ 10\ МВт} + Ц^{СН,3}_{сбыт,ЭСО}$ 3 | | | | | | | | | |
| | $Ц^{СН,3}_{не\ менее\ 10\ МВт}$ | руб./МВт·ч | 206,10 | | | | 212,28 | | | |
| | $Ц^{СТ}_{1,m}$ | руб./МВт·ч | 1456,53 | 2146,90 | 2556,44 | 2825,96 | 1550,79 | 2452,59 | 2689,71 | 3076,88 |
| 3.1.1. | Средневзвешенная стоимость электрической энергии (мощности), приобретаемой гарантирующим поставщиком на розничных рынках по регулируемым ценам (тарифам), приходящаяся на весь объем электрической энергии, поставляемой гарантирующим поставщиком в соответствии с утвержденным прогнозным балансом ($Э^{РЭ,предыдущий}_{ТП,m}$) | руб./МВт·ч | 32,26 | | | | 49,98 | | | |
| 3.2. | Ставка за мощность конечной регулируемой цены для третьей ценовой категории ($Ц^{ЕРЦ3ВН,М}_{m}$) | | | | | | | | | |
| | менее 670 кВт, от 670 кВт до 10 МВт, не менее 10 МВт | | | | | | | | | |
| | $Ц^{ЕРЦ3ВН,М}_{m} = Ц^{ЕРЦ3М}_{m}$ 3 | | | | | | | | | |
| 4. | Конечная регулируемая цена для четвертой ценовой категории ($Ц^{ЕРЦ4ВН,Э}_{4,m,h}$) | | | | | | | | | |
| 4.1. | Ставка за электрическую энергию конечной регулируемой цены для четвертой ценовой категории ($Ц^{ЕРЦ4ВН,Э}_{4,m,h}$) | | | | | | | | | |
| | менее 670 кВт | | | | | | | | | |
| | $Ц^{ЕРЦ4ВН,Э}_{4,m,h} = Ц^{ЕРЦ3,ЭР}_{m,h} + Ц^{покуп,ГЭС}_{m} + Ц^{СТ,Э}_{1,m} + Ц^{ИУ}_{m} + Ц^{СН,3}_{менее\ 670\ кВт} + Ц^{СН,3}_{сбыт,ЭСО}$ 4 | | | | | | | | | |
| | $Ц^{СН,3}_{менее\ 670\ кВт}$ | руб./МВт·ч | 523,62 | | | | 539,32 | | | |
| | $Ц^{СТ,Э}_{1,m}$ | руб./МВт·ч | 59,46 | 133,27 | 178,44 | 482,61 | 63,10 | 144,57 | 190,29 | 502,99 |
| | от 670 кВт до 10 МВт | | | | | | | | | |
| | $Ц^{ЕРЦ4ВН,Э}_{4,m,h} = Ц^{ЕРЦ3,ЭР}_{m,h} + Ц^{покуп,ГЭС}_{m} + Ц^{СТ,Э}_{1,m} + Ц^{ИУ}_{m} + Ц^{СН,3}_{от\ 670\ кВт\ до\ 10\ МВт} + Ц^{СН,3}_{сбыт,ЭСО}$ 4 | | | | | | | | | |
| | $Ц^{СН,3}_{от\ 670\ кВт\ до\ 10\ МВт}$ | руб./МВт·ч | 348,77 | | | | 359,23 | | | |
| | $Ц^{СТ,Э}_{1,m}$ | руб./МВт·ч | 59,46 | 133,27 | 178,44 | 482,61 | 63,10 | 144,57 | 190,29 | 502,99 |
| | не менее 10 МВт | | | | | | | | | |
| | $Ц^{ЕРЦ4ВН,Э}_{4,m,h} = Ц^{ЕРЦ3,ЭР}_{m,h} + Ц^{покуп,ГЭС}_{m} + Ц^{СТ,Э}_{1,m} + Ц^{ИУ}_{m} + Ц^{СН,3}_{не\ менее\ 10\ МВт} + Ц^{СН,3}_{сбыт,ЭСО}$ 4 | | | | | | | | | |
| | $Ц^{СН,3}_{не\ менее\ 10\ МВт}$ | руб./МВт·ч | 206,10 | | | | 212,28 | | | |
| | $Ц^{СТ,Э}_{1,m}$ | руб./МВт·ч | 59,46 | 133,27 | 178,44 | 482,61 | 63,10 | 144,57 | 190,29 | 502,99 |
| 4.1.1. | Средневзвешенная стоимость электрической энергии (мощности), приобретаемой гарантирующим поставщиком на розничных рынках по регулируемым ценам (тарифам), приходящаяся на весь объем электрической энергии, поставляемой гарантирующим поставщиком в соответствии с утвержденным прогнозным балансом ($Э^{РЭ,предыдущий}_{ТП,m}$) | руб./МВт·ч | 32,26 | | | | 49,98 | | | |
| 4.2. | Ставка за мощность конечной регулируемой цены для четвертой ценовой категории ($Ц^{ЕРЦ4ВН,М}_{m}$) | | | | | | | | | |
| | менее 670 кВт, от 670 кВт до 10 МВт, не менее 10 МВт | | | | | | | | | |
| | $Ц^{ЕРЦ4ВН,М}_{m} = Ц^{ЕРЦМ}_{m}$ 4 | | | | | | | | | |
| 4.3. | Ставка за мощность конечной регулируемой цены для четвертой ценовой категории, отражающая удельную величину расходов на содержание электрических сетей ($Ц^{ЕРЦ4ВН,С}_{1,m}$) | | | | | | | | | |
| | $Ц^{ЕРЦ4ВН,С}_{1,m} = Ц^{СТ,С}_{1,m}$ 4 | | | | | | | | | |
| | $Ц^{СТ,С}_{1,m}$ | руб./МВт мес | [illegible] | [illegible] | [illegible] | [illegible] | [illegible] | [illegible] | [illegible] | [illegible] |
| 5. | Конечная регулируемая цена для пятой ценовой категории | | | | | | | | | |
| 5.1. | Ставка за электрическую энергию конечной регулируемой цены для пятой ценовой категории, применяемая к фактически поставленному потребителю (покупателю) почасовому объему покупки электрической энергии в час (h) расчетного периода (m) ($Ц^{ЕРЦ5ВН,Э1}_{5,m,h}$) | | | | | | | | | |
| | менее 670 кВт | | | | | | | | | |
| | $Ц^{ЕРЦ5ВН,Э1}_{5,m,h} = Ц^{ЕРЦ5,план,факт}_{m,h} + Ц^{покуп,ГЭС}_{m} + Ц^{СТ}_{1,m} + Ц^{ИУ}_{m} + Ц^{СН,3}_{менее\ 670\ кВт} + Ц^{СН,3}_{сбыт,ЭСО}$ 5 | | | | | | | | | |
| | $Ц^{СН,3}_{менее\ 670\ кВт}$ | руб./МВт·ч | 523,62 | | | | 539,32 | | | |
| | $Ц^{СТ}_{1,m}$ | руб./МВт·ч | 1456,53 | 2146,90 | 2556,44 | 2825,96 | 1550,79 | 2452,59 | 2689,71 | 3076,88 |
| | от 670 кВт до 10 МВт | | | | | | | | | |
| | $Ц^{ЕРЦ5ВН,Э1}_{5,m,h} = Ц^{ЕРЦ5,план,факт}_{m,h} + Ц^{покуп,ГЭС}_{m} + Ц^{СТ}_{1,m} + Ц^{ИУ}_{m} + Ц^{СН,3}_{от\ 670\ кВт\ до\ 10\ МВт} + Ц^{СН,3}_{сбыт,ЭСО}$ 5 | | | | | | | | | |
| | $Ц^{СН,3}_{от\ 670\ кВт\ до\ 10\ МВт}$ | руб./МВт·ч | 348,77 | | | | 359,23 | | | |
| | $Ц^{СТ}_{1,m}$ | руб./МВт·ч | 1456,53 | 2146,90 | 2556,44 | 2825,96 | 1550,79 | 2452,59 | 2689,71 | 3076,88 |
| | не менее 10 МВт | | | | | | | | | |
| | $Ц^{ЕРЦ5ВН,Э1}_{5,m,h} = Ц^{ЕРЦ5,план,факт}_{m,h} + Ц^{покуп,ГЭС}_{m} + Ц^{СТ}_{1,m} + Ц^{ИУ}_{m} + Ц^{СН,3}_{не\ менее\ 10\ МВт} + Ц^{СН,3}_{сбыт,ЭСО}$ 5 | | | | | | | | | |
| | $Ц^{СН,3}_{не\ менее\ 10\ МВт}$ | руб./МВт·ч | 206,10 | | | | 212,28 | | | |

| | | | | | | | | | | |
|---|---|---|---|---|---|---|---|---|---|---|
| | $Ц^{СЕТ}_{j,m}$ | руб./МВт·ч | 1436,53 | 2146,90 | 2556,44 | 2825,96 | 1510,79 | 2452,59 | 2689,71 | 3076,88 |
| 5.1.1. | Средневзвешенная стоимость электрической энергии (мощности), приобретаемой гарантирующим поставщиком на розничных рынках по регулируемым ценам (тарифам), приходящаяся на весь объем электрической энергии, поставляемой гарантирующим поставщиком в соответствии с утвержденным прогнозным балансом ($Ц^{ТЭС,прогнозного}_{ТЦ,m}$) | руб./МВт·ч | 32,26 | | | | 49,98 | | | |
| 5.2. | Ставка за электрическую энергию конечной регулируемой цены для пятой ценовой категории, применяемая к величине превышения фактического почасового объема покупки электрической энергии над соответствующим плановым почасовым объемом потребителя (покупателя) за расчетный период (m) ($Ц^{ЭРЦ(П)5,52}_{m,h}$) | | | | | | | | | |
| | менее 670 кВт, от 670 кВт до 10 МВт, не менее 10 МВт | | | | | | | | | |
| | $Ц^{ЭРЦ(П)5,52}_{m,h} = Ц^{СВРЦЭ+}_{m,h}$ | | | | | | | | | |
| 5.3. | Ставка за электрическую энергию конечной регулируемой цены для пятой и шестой ценовых категорий, применяемая к величине превышения планового почасового объема покупки электрической энергии над соответствующим фактическим почасовым объемом потребителя (покупателя) в отношении часа (h), за расчетный период (m) ($Ц^{ЭРЦ(П)5,53}_{m,h}$) | | | | | | | | | |
| | менее 670 кВт, от 670 кВт до 10 МВт, не менее 10 МВт | | | | | | | | | |
| | $Ц^{ЭРЦ(П)5,53}_{m,h} = Ц^{СВРЦЭ-}_{m,h}$ 5 | | | | | | | | | |
| 5.4. | Ставка за электрическую энергию конечной регулируемой цены для пятой ценовой категории, применяемая к сумме абсолютных значений разностей фактических и плановых почасовых объемов покупки электрической энергии потребителя (покупателя) за расчетный период (m) ($Ц^{ЭРЦ(П)5,54}_{m,h}$) | | | | | | | | | |
| | менее 670 кВт, от 670 кВт до 10 МВт, не менее 10 МВт | | | | | | | | | |
| | $Ц^{ЭРЦ(П)5,54}_{m} = \lvert Ц^{факт,небаланс}_{m} \rvert$ 5 | | | | | | | | | |
| 5.5. | Ставка за мощность конечной регулируемой цены для пятой ценовой категории ($Ц^{ЭРЦ(П)5,М}_{m}$) | | | | | | | | | |
| | менее 670 кВт, от 670 кВт до 10 МВт, не менее 10 МВт | | | | | | | | | |
| | $Ц^{ЭРЦ(П)5,М}_{m} = Ц^{СВРЦМ}_{m}$ 6 | | | | | | | | | |
| 6. | Конечная регулируемая цена для шестой ценовой категории | | | | | | | | | |
| 6.1. | Ставка за электрическую энергию конечной регулируемой цены для шестой ценовой категории, применяемая к фактически поставленному потребителю (покупателю) почасовому объему покупки электрической энергии в час (h) расчетного периода (m) ($Ц^{ЭРЦ(П)6,61}_{j,m,h}$) | | | | | | | | | |
| | менее 670 кВт | | | | | | | | | |
| | $Ц^{ЭРЦ(П)6,61}_{j,m,h} = Ц^{СВРЦЭ,план,опт}_{m,h} + Ц^{прод,смм}_{m} + Ц^{СЕТ,П}_{j,m} + Ц^{ИУ}_{m} + Ц^{СН,3}_{менее\ 670\ кВт} + Ц^{СН}_{сбыт,ЭСО}$ 6 | | | | | | | | | |
| | $Ц^{СН,3}_{менее\ 670\ кВт}$ | руб./МВт·ч | 523,62 | | | | 539,32 | | | |
| | $Ц^{СЕТ,П}_{j,m}$ | руб./МВт·ч | 59,46 | 133,27 | 178,44 | 482,61 | 63,10 | 144,57 | 190,29 | 502,99 |
| | от 670 кВт до 10 МВт | | | | | | | | | |
| | $Ц^{ЭРЦ(П)6,61}_{j,m,h} = Ц^{СВРЦЭ,план,опт}_{m,h} + Ц^{прод,смм}_{m} + Ц^{СЕТ,П}_{j,m} + Ц^{ИУ}_{m} + Ц^{СН,3}_{от\ 670\ кВт\ до\ 10\ МВт} + Ц^{СН}_{сбыт,ЭСО}$ 6 | | | | | | | | | |
| | $Ц^{СН,3}_{от\ 670\ кВт\ до\ 10\ МВт}$ | руб./МВт·ч | 348,77 | | | | 359,23 | | | |
| | $Ц^{СЕТ,П}_{j,m}$ | руб./МВт·ч | 59,46 | 133,27 | 178,44 | 482,61 | 63,10 | 144,57 | 190,29 | 502,99 |
| | не менее 10 МВт | | | | | | | | | |
| | $Ц^{ЭРЦ(П)6,61}_{j,m,h} = Ц^{СВРЦЭ,план,опт}_{m,h} + Ц^{прод,смм}_{m} + Ц^{СЕТ,П}_{j,m} + Ц^{ИУ}_{m} + Ц^{СН,3}_{не\ менее\ 10\ МВт} + Ц^{СН}_{сбыт,ЭСО}$ 6 | | | | | | | | | |
| | $Ц^{СН,3}_{не\ менее\ 10\ МВт}$ | руб./МВт·ч | 206,10 | | | | 212,28 | | | |
| | $Ц^{СЕТ,П}_{j,m}$ | руб./МВт·ч | 59,46 | 133,27 | 178,44 | 482,61 | 63,10 | 144,57 | 190,29 | 502,99 |
| 6.1.1. | Средневзвешенная стоимость электрической энергии (мощности), приобретаемой гарантирующим поставщиком на розничных рынках по регулируемым ценам (тарифам), приходящаяся на весь объем электрической энергии, поставляемой гарантирующим поставщиком в соответствии с утвержденным прогнозным балансом ($Ц^{ТЭС,прогнозного}_{ТЦ,m}$) | руб./МВт·ч | 32,26 | | | | 49,98 | | | |
| 6.2. | Ставка за электрическую энергию конечной регулируемой цены для шестой ценовой категории, применяемая к величине превышения фактического почасового объема покупки электрической энергии над соответствующим плановым почасовым объемом потребителя (покупателя) за расчетный период (m) ($Ц^{ЭРЦ(П)6,62}_{m,h}$) | | | | | | | | | |
| | менее 670 кВт, от 670 кВт до 10 МВт, не менее 10 МВт | | | | | | | | | |
| | $Ц^{ЭРЦ(П)6,62}_{m,h} = Ц^{СВРЦЭ+}_{m,h}$ 6 | | | | | | | | | |
| 6.3. | Ставка за электрическую энергию конечной регулируемой цены для пятой и шестой ценовых категорий, применяемая к величине превышения планового почасового объема покупки электрической энергии над соответствующим фактическим почасовым объемом потребителя (покупателя) в отношении часа (h), за расчетный период (m) ($Ц^{ЭРЦ(П)6,63}_{m,h}$) | | | | | | | | | |
| | менее 670 кВт, от 670 кВт до 10 МВт, не менее 10 МВт | | | | | | | | | |
| | $Ц^{ЭРЦ(П)6,63}_{m,h} = Ц^{СВРЦЭ-}_{m,h}$ 6 | | | | | | | | | |
| 6.4. | Ставка за электрическую энергию конечной регулируемой цены для шестой ценовой категории, применяемая к сумме абсолютных значений разностей фактических и плановых почасовых объемов покупки электрической энергии потребителя (покупателя) за расчетный период (m) ($Ц^{ЭРЦ(П)6,64}_{m,h}$) | | | | | | | | | |
| | менее 670 кВт, от 670 кВт до 10 МВт, не менее 10 МВт | | | | | | | | | |
| | $Ц^{ЭРЦ(П)6,64}_{m} = \lvert Ц^{факт,небаланс}_{m} \rvert$ 6 | | | | | | | | | |
| 6.5. | Ставка за мощность конечной регулируемой цены для шестой ценовой категории ($Ц^{ЭРЦ(П)6,М}_{m}$) | | | | | | | | | |
| | менее 670 кВт, от 670 кВт до 10 МВт, не менее 10 МВт | | | | | | | | | |
| | $Ц^{ЭРЦ(П)6,М}_{m} = Ц^{СВРЦМ}_{m}$ 6 | | | | | | | | | |
| 6.6. | Ставка за мощность конечной регулируемой цены для шестой ценовой категории, отражающая удельную величину расходов на содержание электрических сетей ($Ц^{ЭРЦ(П)6,С}_{j,m}$) | | | | | | | | | |
| | $Ц^{ЭРЦ(П)6,С}_{j,m} = Ц^{СЕТ,С}_{j,m}$ 6 | | | | | | | | | |
| | $Ц^{СЕТ,С}_{j,m}$ | руб./МВт·мес | 929020,73 | 1298717,48 | 1143747,22 | 862013,83 | 957708,31 | 1413566,16 | 1159087,80 | 874136,75 |

Примечания:

1. Составляющие $Ц^{СВРЦЭМ}_{m}$, $Ц^{прод,смм}_{m}$, $Ц^{ИУ}_{m}$, $Ц^{СН}_{сбыт,ЭСО}$ являются переменными значениями и указываются в буквенном выражении, их числовые значения рассчитываются гарантирующими поставщиками в порядке, предусмотренном разделом XII Основных положений функционирования розничных рынков электрической энергии. Составляющие $Ц^{СН,3}_{менее\ 670\ кВт}$, $Ц^{СН,3}_{от\ 670\ кВт\ до\ 10\ МВт}$, $Ц^{СН,3}_{не\ менее\ 10\ МВт}$ указываются в числовом выражении. Составляющая $Ц^{СЕТ}_{j,m}$ указывается в числовом выражении.

$Ц^{СВРЦЭМ}_{m}$ – средневзвешенная регулируемая цена на электрическую энергию (мощность), используемая для расчета конечных регулируемых цен для первой ценовой категории за расчетный период (m), рассчитываемая гарантирующим поставщиком по формуле, предусмотренной пунктом 236 Основных положений функционирования розничных рынков электрической энергии (рублей/МВт·ч).

$Ц^{прод,смм}_{m}$ – цена на электрическую энергию (мощность), приобретаемую гарантирующим поставщиком на розничном рынке, значение которой определяется в отношении расчетного периода (m) гарантирующим поставщиком по формуле, предусмотренной пунктом 238 Основных положений функционирования розничных рынков электрической энергии (рублей/МВт·ч).

$Ц^{СЕТ}_{j,m}$ – дифференцированный по уровням напряжения одноставочный тариф на услуги по передаче электрической энергии с учетом стоимости нормативных технологических потерь электрической энергии в электрических сетях, определяемый органом исполнительной власти субъекта Российской Федерации в области регулирования тарифов в отношении расчетного периода (m) и j-го уровня напряжения (рублей/МВт·ч).

$Ц^{ИУ}_{m}$ – плата за иные услуги, оказание которых является неотъемлемой частью процесса поставки электрической энергии потребителям, которая рассчитывается организацией коммерческой инфраструктуры оптового рынка в отношении расчетного периода (m) для гарантирующего поставщика по формуле, предусмотренной пунктом 248 Основных положений функционирования розничных рынков электрической энергии (рублей/МВт·ч).

$Ц^{СН,3}_{менее\ 670\ кВт}$ - сбытовая надбавка гарантирующего поставщика, учитываемая в стоимости электрической энергии (мощности) и определяемая в отношении расчетного периода (m) для первой ценовой категории и подгруппы «потребители с максимальной мощностью энергопринимающих устройств менее 670 кВт» группы «прочие потребители» (рублей/МВт·ч).

$Ц^{СН,3}_{от\ 670\ кВт\ до\ 10\ МВт}$ - сбытовая надбавка гарантирующего поставщика, учитываемая в стоимости электрической энергии (мощности) и определяемая в отношении расчетного периода (m) для первой ценовой категории и подгруппы «потребители с максимальной мощностью энергопринимающих устройств от 670 до 10 МВт» группы «прочие потребители» (рублей/МВт·ч).

$Ц^{СН,3}_{не\ менее\ 10\ МВт}$ - сбытовая надбавка гарантирующего поставщика, учитываемая в стоимости электрической энергии (мощности) и определяемая в отношении расчетного периода (m) для первой ценовой категории и подгруппы «потребители с максимальной мощностью энергопринимающих устройств не менее 10 МВт» группы «прочие потребители» (рублей/МВт·ч).

$Ц^{СН}_{сбыт,ЭСО}$ – удельная величина расходов на реализацию (сбыт) электрической энергии энергосбытовой, энергоснабжающей организации, приобретающей электрическую энергию (мощность) у гарантирующего поставщика в интересах потребителя (покупателя), определенная в договоре, обеспечивающем продажу на розничном рынке электрической энергии, с таким потребителем (покупателем) (рублей/МВт·ч).

2. Составляющие $Ц^{СВРЦЭМ}_{m,z}$, $Ц^{прод,смм}_{m}$, $Ц^{ИУ}_{m}$ являются переменными значениями и указываются в буквенном выражении, их числовые значения рассчитываются гарантирующими поставщиками в порядке, предусмотренном разделом XII Основных положений функционирования розничных рынков электрической энергии. Составляющие $Ц^{СН,3}_{менее\ 670\ кВт}$, $Ц^{СН,3}_{от\ 670\ кВт\ до\ 10\ МВт}$, $Ц^{СН,3}_{не\ менее\ 10\ МВт}$ указываются в числовом выражении. Составляющая $Ц^{СЕТ}_{j,m}$ указывается в числовом выражении.

$Ц^{СВРЦЭМ}_{m,z}$ – дифференцированная по зонам суток расчетного периода средневзвешенная регулируемая цена на электрическую энергию (мощность) на оптовом рынке в зоне суток (z) расчетного периода (m), определенная коммерческим оператором оптового рынка в отношении гарантирующего поставщика и опубликованная коммерческим оператором оптового рынка на своем официальном сайте в информационно-телекоммуникационной сети «Интернет» (рублей/МВт·ч).

Интервалы тарифных зон суток (по месяцам календарного года) утверждаются Федеральной антимонопольной службой.

$Ц^{прод,смм}_{m}$ – цена на электрическую энергию (мощность), приобретаемую гарантирующим поставщиком на розничном рынке, значение которой определяется в отношении расчетного периода (m) гарантирующим поставщиком по формуле, предусмотренной пунктом 238 Основных положений функционирования розничных рынков электрической энергии (рублей/МВт·ч).

$Ц^{СЕТ}_{j,m}$ – дифференцированный по уровням напряжения одноставочный тариф на услуги по передаче электрической энергии с учетом стоимости нормативных технологических потерь электрической энергии в электрических сетях, определяемый органом исполнительной власти субъекта Российской Федерации в области регулирования тарифов в отношении расчетного периода (m) и j-го уровня напряжения (рублей/МВт·ч).

$Ц^{ИУ}_{m}$ – плата за иные услуги, оказание которых является неотъемлемой частью процесса поставки электрической энергии потребителям, которая рассчитывается организацией коммерческой инфраструктуры оптового рынка в отношении расчетного периода (m) для гарантирующего поставщика по формуле, предусмотренной пунктом 248 Основных положений функционирования розничных рынков электрической энергии (рублей/МВт·ч).

$Ц^{СН}_{сбыт,ЭСО}$ – удельная величина расходов на реализацию (сбыт) электрической энергии энергосбытовой, энергоснабжающей организации, приобретающей электрическую энергию (мощность) у гарантирующего поставщика в интересах потребителя (покупателя), определенная в договоре, обеспечивающем продажу на розничном рынке электрической энергии, с таким потребителем (покупателем) (рублей/МВт·ч).

3. Составляющие $Ц^{СВРЦЭ,БР}_{m,h}$, $Ц^{СВРЦМ}_{m}$, $Ц^{прод,смм}_{m}$, $Ц^{ИУ}_{m}$ являются переменными значениями и указываются в буквенном выражении, их числовые значения рассчитываются гарантирующими поставщиками в порядке, предусмотренном разделом XII Основных положений функционирования розничных рынков электрической энергии. Составляющая $Ц^{СЕТ}_{j,m}$ указывается в числовом выражении.

$Ц^{СВРЦЭ,БР}_{m,h}$ – дифференцированная по часам расчетного периода регулируемая цена на электрическую энергию на оптовом рынке, определяемая по результатам расчета стоимости плановых почасовых объемов производства (потребления) электрической энергии и стоимости отклонений фактического производства (потребления) электрической энергии от объемов их планового почасового производства (потребления) на оптовом рынке в отношении часа (h) расчетного периода (m) коммерческим оператором оптового рынка и опубликованная им на своем официальном сайте в информационно-телекоммуникационной сети «Интернет» (рублей/МВт·ч).

$Ц^{СВРЦМ}_{m}$ – средневзвешенная регулируемая цена на мощность на оптовом рынке за расчетный период (m), определенная коммерческим оператором оптового рынка в отношении гарантирующего поставщика и опубликованная коммерческим оператором оптового рынка на своем официальном сайте в информационно-телекоммуникационной сети «Интернет» (рублей/МВт).

$Ц^{прод,смм}_{m}$ – цена на электрическую энергию (мощность), приобретаемую гарантирующим поставщиком на розничном рынке, значение которой определяется в отношении расчетного периода (m) гарантирующим поставщиком по формуле, предусмотренной пунктом 238 Основных положений функционирования розничных рынков электрической энергии (рублей/МВт·ч).

$Ц^{СЕТ}_{j,m}$ – дифференцированный по уровням напряжения одноставочный тариф на услуги по передаче электрической энергии с учетом стоимости нормативных технологических потерь электрической энергии в электрических сетях, определяемый органом исполнительной власти субъекта Российской Федерации в области регулирования тарифов в отношении расчетного периода (m) и j-го уровня напряжения (рублей/МВт·ч).

$Ц^{ИУ}_{m}$ – плата за иные услуги, оказание которых является неотъемлемой частью процесса поставки электрической энергии потребителям, которая рассчитывается организацией коммерческой инфраструктуры оптового рынка в отношении расчетного периода (m) для гарантирующего поставщика по формуле, предусмотренной пунктом 248 Основных положений функционирования розничных рынков электрической энергии (рублей/МВт·ч).

$Ц^{СН}_{сбыт,ЭСО}$ – удельная величина расходов на реализацию (сбыт) электрической энергии энергосбытовой, энергоснабжающей организации, приобретающей электрическую энергию (мощность) у гарантирующего поставщика в интересах потребителя (покупателя), определенная в договоре, обеспечивающем продажу на розничном рынке электрической энергии, с таким потребителем (покупателем) (рублей/МВт·ч).

4. Составляющие $Ц^{СВРЦЭ,БР}_{m,h}$, $Ц^{СВРЦМ}_{m}$, $Ц^{прод,смм}_{m}$, $Ц^{ИУ}_{m}$ являются переменными значениями и указываются в буквенном выражении, их числовые значения рассчитываются гарантирующими поставщиками в порядке, предусмотренном разделом XII Основных положений функционирования розничных рынков электрической энергии. Составляющие $Ц^{СЕТ,П}_{j,m}$ и $Ц^{СЕТ,С}_{j,m}$ указываются в числовом выражении.

$Ц^{СВРЦЭ,БР}_{m,h}$ – дифференцированная по часам расчетного периода регулируемая цена на электрическую энергию на оптовом рынке, определяемая по результатам расчета стоимости плановых почасовых объемов производства (потребления) электрической энергии и стоимости отклонений фактического производства (потребления) электрической энергии от объемов их планового почасового производства (потребления) на оптовом рынке в отношении часа (h) расчетного периода (m) коммерческим оператором оптового рынка и опубликованная им на своем официальном сайте в информационно-телекоммуникационной сети «Интернет» (рублей/МВт·ч).

$Ц^{СВРЦМ}_{m}$ – средневзвешенная регулируемая цена на мощность на оптовом рынке за расчетный период (m), определенная коммерческим оператором оптового рынка в отношении гарантирующего поставщика и опубликованная коммерческим оператором оптового рынка на своем официальном сайте в информационно-телекоммуникационной сети «Интернет» (рублей/МВт).

$Ц^{прод,смм}_{m}$ – цена на электрическую энергию (мощность), приобретаемую гарантирующим поставщиком на розничном рынке, значение которой определяется в отношении расчетного периода (m) гарантирующим поставщиком по формуле, предусмотренной пунктом 238 Основных положений функционирования розничных рынков электрической энергии (рублей/МВт·ч).

$Ц^{СЕТ,П}_{j,m}$ – дифференцированная по уровням напряжения ставка тарифа на услуги по передаче электрической энергии, используемая для целей определения расходов на оплату нормативных потерь электрической энергии при ее передаче по электрическим сетям, определяемая органом исполнительной власти субъекта Российской Федерации в области регулирования тарифов в отношении расчетного периода (m) и j-го уровня напряжения (рублей/МВт·ч).

$Ц^{СЕТ,С}_{j,m}$ – дифференцированная по уровням напряжения ставка тарифа на услуги по передаче электрической энергии, отражающая удельную величину расходов на содержание электрических сетей, отражающая удельную величину расходов на содержание электрических сетей, определяемая органом исполнительной власти субъекта Российской Федерации в области регулирования тарифов в отношении расчетного периода (m) и j-го уровня напряжения (рублей/МВт·мес).

$Ц^{ИУ}_{m}$ – плата за иные услуги, оказание которых является неотъемлемой частью процесса поставки электрической энергии потребителям, которая рассчитывается организацией коммерческой инфраструктуры оптового рынка в отношении расчетного периода (m) для гарантирующего поставщика по формуле, предусмотренной пунктом 248 Основных положений функционирования розничных рынков электрической энергии (рублей/МВт·ч).

5. Составляющие $Ц^{СВРЦЭ,план,опт}_{m,h}$, $Ц^{СВРЦМ}_{m}$, $Ц^{прод,смм}_{m}$, $Ц^{ИУ}_{m}$, $Ц^{СВРЦЭ+}_{m,h}$, $Ц^{СВРЦЭ-}_{m,h}$, $Ц^{факт,небаланс}_{m}$ являются переменными значениями и указываются в буквенном выражении, их числовые значения рассчитываются гарантирующими поставщиками в порядке, предусмотренном разделом XII Основных положений функционирования розничных рынков электрической энергии. Составляющая $Ц^{СЕТ}_{j,m}$ указывается в числовом выражении.

$Ц^{СВРЦЭ,план,опт}_{m,h}$ – дифференцированная по часам расчетного периода регулируемая цена на электрическую энергию на оптовом рынке, определенная по результатам расчета стоимости плановых почасовых объемов производства (потребления) электрической энергии на оптовом рынке в отношении часа (h) расчетного периода (m) коммерческим оператором оптового рынка и опубликованная им на своем официальном сайте в информационно-телекоммуникационной сети «Интернет» (рублей/МВт·ч).

$Ц^{СВРЦМ}_{m}$ – средневзвешенная регулируемая цена на мощность на оптовом рынке за расчетный период (m), определенная коммерческим оператором оптового рынка в отношении гарантирующего поставщика и опубликованная коммерческим оператором оптового рынка на своем официальном сайте в информационно-телекоммуникационной сети «Интернет» (рублей/МВт).

$Ц^{прод,смм}_{m}$ – цена на электрическую энергию (мощность), приобретаемую гарантирующим поставщиком на розничном рынке, значение которой определяется в отношении расчетного периода (m) гарантирующим поставщиком по формуле, предусмотренной пунктом 238 Основных положений функционирования розничных рынков электрической энергии (рублей/МВт·ч).

$Ц^{СЕТ}_{j,m}$ – дифференцированный по уровням напряжения одноставочный тариф на услуги по передаче электрической энергии с учетом стоимости нормативных технологических потерь электрической энергии в электрических сетях, определяемый органом исполнительной власти субъекта Российской Федерации в области регулирования тарифов в отношении расчетного периода (m) и j-го уровня напряжения (рублей/МВт·ч).

$Ц^{ИУ}_{m}$ – плата за иные услуги, оказание которых является неотъемлемой частью процесса поставки электрической энергии потребителям, которая рассчитывается организацией коммерческой инфраструктуры оптового рынка в отношении расчетного периода (m) для гарантирующего поставщика по формуле, предусмотренной пунктом 248 Основных положений функционирования розничных рынков электрической энергии (рублей/МВт·ч).

$Ц^{СВРЦЭ+}_{m,h}$ – дифференцированная по часам расчетного периода регулируемая цена на электрическую энергию на оптовом рынке, определенная по результатам расчета стоимости отклонений фактического производства (потребления) электрической энергии от объемов их планового почасового производства (потребления) в отношении объема превышения фактического потребления над плановым потреблением в час (h) расчетного периода (m) коммерческим оператором оптового рынка и опубликованная им на своем официальном сайте в информационно-телекоммуникационной сети «Интернет» (рублей/МВт·ч).

$Ц^{СВРЦЭ-}_{m,h}$ – дифференцированная по часам расчетного периода регулируемая цена на электрическую энергию на оптовом рынке, определенная по результатам расчета стоимости отклонений фактического производства (потребления) электрической энергии от объемов их планового почасового производства (потребления) в отношении объема превышения планового объема потребления над фактическим потреблением в час (h) расчетного периода (m) коммерческим оператором оптового рынка и опубликованная им на своем официальном сайте в информационно-телекоммуникационной сети «Интернет» (рублей/МВт·ч).

$Ц^{факт,небаланс}_{m}$ – приходящаяся на единицу электрической энергии величина разницы предварительных требований и обязательств, рассчитанных на оптовом рынке по результатам расчета стоимости отклонений фактического производства (потребления) электрической энергии от объемов их планового почасового производства (потребления), определенная для расчетного периода (m) коммерческим оператором оптового рынка и опубликованная им на своем официальном сайте в информационно-телекоммуникационной сети «Интернет» (рублей/МВт·ч).

6. Составляющие $Ц^{СВРЦЭ,план,опт}_{m,h}$, $Ц^{СВРЦМ}_{m}$, $Ц^{прод,смм}_{m}$, $Ц^{ИУ}_{m}$, $Ц^{СВРЦЭ+}_{m,h}$, $Ц^{СВРЦЭ-}_{m,h}$, $Ц^{факт,небаланс}_{m}$ являются переменными значениями и указываются в буквенном выражении, их числовые значения рассчитываются гарантирующими поставщиками в порядке, предусмотренном разделом XII Основных положений функционирования розничных рынков электрической энергии. Составляющие $Ц^{СЕТ,П}_{j,m}$ и $Ц^{СЕТ,С}_{j,m}$ указываются в числовом выражении.

$Ц^{СВРЦЭ,план,опт}_{m,h}$ – дифференцированная по часам расчетного периода регулируемая цена на электрическую энергию

на оптовом рынке, определенная по результатам расчета стоимости плановых почасовых объемов производства (потребления) электрической энергии на оптовом рынке в отношении часа (h) расчетного периода (m) коммерческим оператором оптового рынка и опубликованная им на своем официальном сайте в информационно-телекоммуникационной сети «Интернет» (рублей/МВт·ч).

$Ц_m^{СВНЦМ}$ – средневзвешенная регулируемая цена на мощность на оптовом рынке за расчетный период (m), определенная коммерческим оператором оптового рынка в отношении гарантирующего поставщика и опубликованная коммерческим оператором оптового рынка на своем официальном сайте в информационно-телекоммуникационной сети «Интернет» (рублей/МВт).

$Ц_m^{розн,усл}$ – цена на электрическую энергию (мощность), приобретаемую гарантирующим поставщиком на розничном рынке, значение которой определяется в отношении расчетного периода (m) гарантирующим поставщиком по формуле, предусмотренной пунктом 238 Основных положений функционирования розничных рынков электрической энергии (рублей/МВт·ч).

$Ц_{j,m}^{СЕТ,П}$ – дифференцированная по уровням напряжения ставка тарифа на услуги по передаче электрической энергии, используемая для целей определения расходов на оплату нормативных потерь электрической энергии при ее передаче по электрическим сетям, определяемая органом исполнительной власти субъекта Российской Федерации в области регулирования тарифов в отношении расчетного периода (m) и j-го уровня напряжения (рублей/МВт·ч).

$Ц_{j,m}^{СЕТ,С}$ – дифференцированная по уровням напряжения ставка тарифа на услуги по передаче электрической энергии, отражающая удельную величину расходов на содержание электрических сетей, отражающая удельную величину расходов на содержание электрических сетей, определяемая органом исполнительной власти субъекта Российской Федерации в области регулирования тарифов в отношении расчетного периода (m) и j-го уровня напряжения (рублей/МВт·мес).

$Ц_m^{ИУ}$ – плата за иные услуги, оказание которых является неотъемлемой частью процесса поставки электрической энергии потребителям, которая рассчитывается организацией коммерческой инфраструктуры оптового рынка в отношении расчетного периода (m) для гарантирующего поставщика по формуле, предусмотренной пунктом 248 Основных положений функционирования розничных рынков электрической энергии (рублей/МВт·ч).

$Ц_{m,h}^{СВРЦБ+}$ – дифференцированная по часам расчетного периода регулируемая цена на электрическую энергию на оптовом рынке, определенная по результатам расчета стоимости отклонений фактического производства (потребления) электрической энергии от объемов их планового почасового производства (потребления) в отношении объема превышения фактического потребления над плановым потреблением в час (h) расчетного периода (m) коммерческим оператором оптового рынка и опубликованная им на своем официальном сайте в информационно-телекоммуникационной сети «Интернет» (рублей/МВт·ч).

$Ц_{m,h}^{СВРЦБ-}$ – дифференцированная по часам расчетного периода регулируемая цена на электрическую энергию на оптовом рынке, определенная по результатам расчета стоимости отклонений фактического производства (потребления) электрической энергии от объемов их планового почасового производства (потребления) в отношении объема превышения планового объема потребления над фактическим потреблением в час (h) расчетного периода (m) коммерческим оператором оптового рынка и опубликованная им на своем официальном сайте в информационно-телекоммуникационной сети «Интернет» (рублей/МВт·ч).

$Ц_m^{факт,небаланс}$ – приходящаяся на единицу электрической энергии величина разницы предварительных требований и обязательств, рассчитанных на оптовом рынке по результатам расчета стоимости отклонений фактического производства (потребления) электрической энергии от объемов их планового почасового производства (потребления), определенная для расчетного периода (m) коммерческим оператором оптового рынка и опубликованная им на своем официальном сайте в информационно-телекоммуникационной сети «Интернет» (рублей/МВт·ч).

7. Удельная величина расходов на реализацию (сбыт) электрической энергии $Ц^{СН}_{сбыт,ЭСО}$ энергосбытовой организации ООО «СИНЕРГИЯ-Восток» составляет в первом полугодии 2020 года 0,00 руб./МВт и во втором полугодии 2020 года 0,00 руб./МВт ч.; удельная величина расходов на реализацию (сбыт), учитываемая в стоимости мощности (руб./ МВт мес.) – отсутствует.

8. Тарифы установлены потребителям Приморского края, для которых ООО «СИНЕРГИЯ-Восток» приобретает электроэнергию у гарантирующего поставщика ПАО «ДЭК».

Директор
департамента по тарифам
Приморского края В.А. Малюшицкий

ДЕПАРТАМЕНТ ПО ТАРИФАМ ПРИМОРСКОГО КРАЯ

# ПОСТАНОВЛЕНИЕ № 67/19

26 декабря 2019 года г. Владивосток

## Об установлении цен (тарифов) на электрическую энергию (мощность), поставляемую покупателям Приморского края на розничных рынках на территориях, объединенных в неценовые зоны оптового рынка, за исключением электрической энергии (мощности), поставляемой населению и приравненным к нему категориям потребителей, ООО «ГлавЭнергоСбыт»

В соответствии с Федеральным законом от 26 марта 2003 года № 35-ФЗ «Об электроэнергетике», постановлением Правительства Российской Федерации от 29 декабря 2011 года № 1178 «О ценообразовании в области регулируемых цен (тарифов) в электроэнергетике», решением правления департамента по тарифам Приморского края от 26 декабря 2019 года № 69 департамент по тарифам Приморского края

ПОСТАНОВЛЯЕТ:

1. Установить и ввести в действие с 1 января 2020 года по 31 декабря 2020 года цены (тарифы) на электрическую энергию (мощность), поставляемую покупателям Приморского края на розничных рынках на территориях, объединенных в неценовые зоны оптового рынка, за исключением электрической энергии (мощности), поставляемой населению и приравненным к нему категориям потребителей, по договорам энергоснабжения ООО «ГлавЭнергоСбыт», согласно приложению № 1.

2. Установить и ввести в действие с 1 января 2020 года по 31 декабря 2019 года цены (тарифы) на электрическую энергию (мощность), поставляемую покупателям Приморского края на розничных рынках на территориях, объединенных в неценовые зоны оптового рынка, за исключением электрической энергии (мощности), поставляемой населению и приравненным к нему категориям потребителей, по договорам энергоснабжения ООО «ГлавЭнергоСбыт», согласно приложению № 2.

3. Настоящее постановление вступает в силу со дня его официального опубликования.

*Директор департамента по тарифам Приморского края В.А. Малюшицкий*

Приложение № 1
к постановлению
департамента по тарифам
Приморского края
от 26 декабря 2019 года № 67/19

**Цены (тарифы) на электрическую энергию (мощность), поставляемую покупателям Приморского края на розничных рынках на территориях, объединенных в неценовые зоны оптового рынка, за исключением электрической энергии (мощности), поставляемой населению и приравненным к нему категориям потребителей, по договорам энергоснабжения ООО «ГлавЭнергоСбыт», на 2020 год**

| № п/п | Показатель (группы потребителей с разбивкой тарифа по составляющим и дифференциацией по зонам суток) | Единица измерения | Цена (тариф) | | | | | | | |
|---|---|---|---|---|---|---|---|---|---|---|
| | | | I полугодие | | | | II полугодие | | | |
| | | | Диапазоны напряжения | | | | Диапазоны напряжения | | | |
| | | | ВН | СН-1 | СН-2 | НН | ВН | СН-1 | СН-2 | НН |
| 1 | 2 | 3 | 4 | 5 | 6 | 7 | 8 | 9 | 10 | 11 |
| | Прочие потребители (тарифы указываются без НДС) | | | | | | | | | |
| 1. | Конечная регулируемая цена для первой ценовой категории ($Ц^{КРЦЭМ}_{j,m}$) | | | | | | | | | |
| | менее 670 кВт | | | | | | | | | |
| | $Ц^{КРЦЭМ}_{j,m} = Ц^{СВНЦЭМ}_m + Ц^{розн,усл}_m + Ц^{СЕТ}_{j,m} + Ц^{ИУ}_m + Ц^{СН,ЭМ}_{менее\ 670\ кВт} + Ц^{СН}_{сбыт,ЭСО}$ ; | | | | | | | | | |
| | $Ц^{СН,ЭМ}_{менее\ 670\ кВт}$ | руб./МВт·ч | 523,62 | | | | 539,32 | | | |
| | $Ц^{СЕТ}_{j,m}$ | руб./МВт·ч | 1456,53 | 2146,90 | 2556,44 | 2825,96 | 1550,79 | 2452,59 | 2689,71 | 3076,88 |
| | от 670 кВт до 10 МВт | | | | | | | | | |
| | $Ц^{КРЦЭМ}_{j,m} = Ц^{СВНЦЭМ}_m + Ц^{розн,усл}_m + Ц^{СЕТ}_{j,m} + Ц^{ИУ}_m + Ц^{СН,ЭМ}_{от\ 670\ кВт\ до\ 10\ МВт} + Ц^{СН}_{сбыт,ЭСО}$ ; | | | | | | | | | |
| | $Ц^{СН,ЭМ}_{от\ 670\ кВт\ до\ 10\ МВт}$ | руб./МВт·ч | 348,77 | | | | 359,23 | | | |
| | $Ц^{СЕТ}_{j,m}$ | руб./МВт·ч | 1456,53 | 2146,90 | 2556,44 | 2825,96 | 1550,79 | 2452,59 | 2689,71 | 3076,88 |
| | не менее 10 МВт | | | | | | | | | |
| | $Ц^{КРЦЭМ}_{j,m} = Ц^{СВНЦЭМ}_m + Ц^{розн,усл}_m + Ц^{СЕТ}_{j,m} + Ц^{ИУ}_m + Ц^{СН,ЭМ}_{не\ менее\ 10\ МВт} + Ц^{СН}_{сбыт,ЭСО}$ ; | | | | | | | | | |
| | $Ц^{СН,ЭМ}_{не\ менее\ 10\ МВт}$ | руб./МВт·ч | 206,10 | | | | 212,28 | | | |
| | $Ц^{СЕТ}_{j,m}$ | руб./МВт·ч | 1456,53 | 2146,90 | 2556,44 | 2825,96 | 1550,79 | 2452,59 | 2689,71 | 3076,88 |
| 1.1. | Средневзвешенная стоимость электрической энергии (мощности), приобретаемой гарантирующим поставщиком на розничных рынках по регулируемым ценам (тарифам), приходящаяся на весь объем электрической энергии, поставляемой гарантирующим поставщиком в соответствии с утвержденным прогнозным балансом ($Ц^{ЭМ,прогнозный}_{ТБ,m}$) | руб./МВт·ч | 32,26 | | | | 49,98 | | | |
| 2. | Конечная регулируемая цена для второй ценовой категории ($Ц^{КРЦЭМ}_{j,m,z}$) | | | | | | | | | |
| | менее 670 кВт | | | | | | | | | |
| | $Ц^{КРЦЭМ}_{j,m,z} = Ц^{СВНЦЭМ}_{m,z} + Ц^{розн,усл}_m + Ц^{СЕТ}_{j,m} + Ц^{ИУ}_m + Ц^{СН,ЭМ}_{менее\ 670\ кВт} + Ц^{СН}_{сбыт,ЭСО}$ ; | | | | | | | | | |
| | $Ц^{СН,ЭМ}_{менее\ 670\ кВт}$ | руб./МВт·ч | 523,62 | | | | 539,32 | | | |
| | $Ц^{СЕТ}_{j,m}$ | руб./МВт·ч | 1456,53 | 2146,90 | 2556,44 | 2825,96 | 1550,79 | 2452,59 | 2689,71 | 3076,88 |
| | от 670 кВт до 10 МВт | | | | | | | | | |
| | $Ц^{КРЦЭМ}_{j,m,z} = Ц^{СВНЦЭМ}_{m,z} + Ц^{розн,усл}_m + Ц^{СЕТ}_{j,m} + Ц^{ИУ}_m + Ц^{СН,ЭМ}_{от\ 670\ кВт\ до\ 10\ МВт} + Ц^{СН}_{сбыт,ЭСО}$ ; | | | | | | | | | |
| | $Ц^{СН,ЭМ}_{от\ 670\ кВт\ до\ 10\ МВт}$ | руб./МВт·ч | 348,77 | | | | 359,23 | | | |
| | $Ц^{СЕТ}_{j,m}$ | руб./МВт·ч | 1456,53 | 2146,90 | 2556,44 | 2825,96 | 1550,79 | 2452,59 | 2689,71 | 3076,88 |
| | не менее 10 МВт | | | | | | | | | |
| | $Ц^{КРЦЭМ}_{j,m,z} = Ц^{СВНЦЭМ}_{m,z} + Ц^{розн,усл}_m + Ц^{СЕТ}_{j,m} + Ц^{ИУ}_m + Ц^{СН,ЭМ}_{не\ менее\ 10\ МВт} + Ц^{СН}_{сбыт,ЭСО}$ ; | | | | | | | | | |
| | $Ц^{СН,ЭМ}_{не\ менее\ 10\ МВт}$ | руб./МВт·ч | 206,10 | | | | 212,28 | | | |
| | $Ц^{СЕТ}_{j,m}$ | руб./МВт·ч | 1456,53 | 2146,90 | 2556,44 | 2825,96 | 1550,79 | 2452,59 | 2689,71 | 3076,88 |
| 2.1. | Средневзвешенная стоимость электрической энергии (мощности), приобретаемой гарантирующим поставщиком на розничных рынках по регулируемым ценам (тарифам), приходящаяся на весь объем электрической энергии, поставляемой гарантирующим поставщиком в соответствии с утвержденным прогнозным балансом ($Ц^{ЭМ,прогнозный}_{ТБ,m}$) | руб./МВт·ч | 32,26 | | | | 49,98 | | | |
| 3. | Конечная регулируемая цена для третьей ценовой категории | | | | | | | | | |
| 3.1. | Ставка за электрическую энергию конечной регулируемой цены для третьей ценовой категории ($Ц^{КРЦЭ,3}_{j,m,h}$) | | | | | | | | | |
| | менее 670 кВт | | | | | | | | | |
| | $Ц^{КРЦЭ,3}_{j,m,h} = Ц^{СВРЦЭ,БР}_{m,h} + Ц^{розн,усл}_m + Ц^{СЕТ}_{j,m} + Ц^{ИУ}_m + Ц^{СН,Э}_{менее\ 670\ кВт} + Ц^{СН,Э}_{сбыт,ЭСО}$ ; | | | | | | | | | |
| | $Ц^{СН,Э}_{менее\ 670\ кВт}$ | руб./МВт·ч | 523,62 | | | | 539,32 | | | |
| | $Ц^{СЕТ}_{j,m}$ | руб./МВт·ч | 1456,53 | 2146,90 | 2556,44 | 2825,96 | 1550,79 | 2452,59 | 2689,71 | 3076,88 |
| | от 670 кВт до 10 МВт | | | | | | | | | |
| | $Ц^{КРЦЭ,3}_{j,m,h} = Ц^{СВРЦЭ,БР}_{m,h} + Ц^{розн,усл}_m + Ц^{СЕТ}_{j,m} + Ц^{ИУ}_m + Ц^{СН,Э}_{от\ 670\ кВт\ до\ 10\ МВт} + Ц^{СН,Э}_{сбыт,ЭСО}$ ; | | | | | | | | | |
| | $Ц^{СН,Э}_{от\ 670\ кВт\ до\ 10\ МВт}$ | руб./МВт·ч | 348,77 | | | | 359,23 | | | |
| | $Ц^{СЕТ}_{j,m}$ | руб./МВт·ч | 1456,53 | 2146,90 | 2556,44 | 2825,96 | 1550,79 | 2452,59 | 2689,71 | 3076,88 |
| | не менее 10 МВт | | | | | | | | | |
| | $Ц^{КРЦЭ,3}_{j,m,h} = Ц^{СВРЦЭ,БР}_{m,h} + Ц^{розн,усл}_m + Ц^{СЕТ}_{j,m} + Ц^{ИУ}_m + Ц^{СН,Э}_{не\ менее\ 10\ МВт} + Ц^{СН,Э}_{сбыт,ЭСО}$ ; | | | | | | | | | |
| | $Ц^{СН,Э}_{не\ менее\ 10\ МВт}$ | руб./МВт·ч | 206,10 | | | | 212,28 | | | |
| | $Ц^{СЕТ}_{j,m}$ | руб./МВт·ч | 1456,53 | 2146,90 | 2556,44 | 2825,96 | 1550,79 | 2452,59 | 2689,71 | 3076,88 |
| 3.1.1. | Средневзвешенная стоимость электрической энергии (мощности), приобретаемой гарантирующим поставщиком на розничных рынках по регулируемым ценам (тарифам), приходящаяся на весь объем электрической энергии, поставляемой гарантирующим поставщиком в соответствии с утвержденным прогнозным балансом ($Ц^{ЭМ,прогнозный}_{ТБ,m}$) | руб./МВт·ч | 32,26 | | | | 49,98 | | | |
| 3.2. | Ставка за мощность конечной регулируемой цены для третьей ценовой категории ($Ц^{КРЦМ,М}_m$) | | | | | | | | | |
| | менее 670 кВт, от 670 кВт до 10 МВт, не менее 10 МВт | | | | | | | | | |
| | $Ц^{КРЦМ,М}_m = Ц^{СВНЦМ}_m$ ; | | | | | | | | | |
| 4. | Конечная регулируемая цена для четвертой ценовой категории ($Ц^{КРЦЭ,4}_{j,m,h}$) | | | | | | | | | |
| 4.1. | Ставка за электрическую энергию конечной регулируемой цены для четвертой ценовой категории ($Ц^{КРЦЭ,4}_{j,m,h}$) | | | | | | | | | |
| | менее 670 кВт | | | | | | | | | |
| | $Ц^{КРЦЭ,4}_{j,m,h} = Ц^{СВРЦЭ,БР}_{m,h} + Ц^{розн,усл}_m + Ц^{СЕТ,П}_{j,m} + Ц^{ИУ}_m + Ц^{СН,Э}_{менее\ 670\ кВт} + Ц^{СН,Э}_{сбыт,ЭСО}$ ; | | | | | | | | | |
| | $Ц^{СН,Э}_{менее\ 670\ кВт}$ | руб./МВт·ч | 523,62 | | | | 539,32 | | | |
| | $Ц^{СЕТ,П}_{j,m}$ | руб./МВт·ч | 59,46 | 133,27 | 178,44 | 482,61 | 63,10 | 144,57 | 190,29 | 502,99 |
| | от 670 кВт до 10 МВт | | | | | | | | | |
| | $Ц^{КРЦЭ,4}_{j,m,h} = Ц^{СВРЦЭ,БР}_{m,h} + Ц^{розн,усл}_m + Ц^{СЕТ,П}_{j,m} + Ц^{ИУ}_m + Ц^{СН,Э}_{от\ 670\ кВт\ до\ 10\ МВт} + Ц^{СН,Э}_{сбыт,ЭСО}$ ; | | | | | | | | | |
| | $Ц^{СН,Э}_{от\ 670\ кВт\ до\ 10\ МВт}$ | руб./МВт·ч | 348,77 | | | | 359,23 | | | |
| | $Ц^{СЕТ,П}_{j,m}$ | руб./МВт·ч | 59,46 | 133,27 | 178,44 | 482,61 | 63,10 | 144,57 | 190,29 | 502,99 |
| | не менее 10 МВт | | | | | | | | | |
| | $Ц^{КРЦЭ,4}_{j,m,h} = Ц^{СВРЦЭ,БР}_{m,h} + Ц^{розн,усл}_m + Ц^{СЕТ,П}_{j,m} + Ц^{ИУ}_m + Ц^{СН,Э}_{не\ менее\ 10\ МВт} + Ц^{СН,Э}_{сбыт,ЭСО}$ ; | | | | | | | | | |
| | $Ц^{СН,Э}_{не\ менее\ 10\ МВт}$ | руб./МВт·ч | 206,10 | | | | 212,28 | | | |
| | $Ц^{СЕТ,П}_{j,m}$ | руб./МВт·ч | 59,46 | 133,27 | 178,44 | 482,61 | 63,10 | 144,57 | 190,29 | 502,99 |
| 4.1.1. | Средневзвешенная стоимость электрической энергии (мощности), приобретаемой гарантирующим поставщиком на розничных рынках по регулируемым ценам (тарифам), приходящаяся на весь объем электрической энергии, поставляемой гарантирующим поставщиком в соответствии с утвержденным прогнозным балансом ($Ц^{ЭМ,прогнозный}_{ТБ,m}$) | руб./МВт·ч | 32,26 | | | | 49,98 | | | |
| 4.2. | Ставка за мощность конечной регулируемой цены для четвертой ценовой категории ($Ц^{КРЦМ,М}_m$) | | | | | | | | | |
| | менее 670 кВт, от 670 кВт до 10 МВт, не менее 10 МВт | | | | | | | | | |
| | $Ц^{КРЦМ,М}_m = Ц^{СВНЦМ}_m$ ; | | | | | | | | | |
| 4.3. | Ставка за мощность конечной регулируемой цены для четвертой ценовой категории, отражающая удельную величину расходов на содержание электрических сетей ($Ц^{КРЦЭМ,С}_{j,m}$) | | | | | | | | | |
| | $Ц^{КРЦЭМ,С}_{j,m} = Ц^{СЕТ,С}_{j,m}$ ; | | | | | | | | | |
| | $Ц^{СЕТ,С}_{j,m}$ | руб./МВт·мес | [illegible] | [illegible] | [illegible] | [illegible] | [illegible] | [illegible] | [illegible] | [illegible] |
| 5. | Конечная регулируемая цена для пятой ценовой категории | | | | | | | | | |
| 5.1. | Ставка за электрическую энергию конечной регулируемой цены для пятой ценовой категории, применяемая к фактически поставленному потребителю (покупателю) почасовому объему покупки электрической энергии в час (h) расчетного периода (m) ($Ц^{КРЦЭ,5}_{j,m,h}$) | | | | | | | | | |
| | менее 670 кВт | | | | | | | | | |
| | $Ц^{КРЦЭ,5}_{j,m,h} = Ц^{СВРЦЭ,БР,план,факт}_{m,h} + Ц^{розн,усл}_m + Ц^{СЕТ}_{j,m} + Ц^{ИУ}_m + Ц^{СН,Э}_{менее\ 670\ кВт} + Ц^{СН,Э}_{сбыт,ЭСО}$ ; | | | | | | | | | |
| | $Ц^{СН,Э}_{менее\ 670\ кВт}$ | руб./МВт·ч | 523,62 | | | | 539,32 | | | |
| | $Ц^{СЕТ}_{j,m}$ | руб./МВт·ч | 1456,53 | 2146,90 | 2556,44 | 2825,96 | 1550,79 | 2452,59 | 2689,71 | 3076,88 |
| | от 670 кВт до 10 МВт | | | | | | | | | |
| | $Ц^{КРЦЭ,5}_{j,m,h} = Ц^{СВРЦЭ,БР,план,факт}_{m,h} + Ц^{розн,усл}_m + Ц^{СЕТ}_{j,m} + Ц^{ИУ}_m + Ц^{СН,Э}_{от\ 670\ кВт\ до\ 10\ МВт} + Ц^{СН,Э}_{сбыт,ЭСО}$ ; | | | | | | | | | |
| | $Ц^{СН,Э}_{от\ 670\ кВт\ до\ 10\ МВт}$ | руб./МВт·ч | 348,77 | | | | 359,23 | | | |
| | $Ц^{СЕТ}_{j,m}$ | руб./МВт·ч | 1456,53 | 2146,90 | 2556,44 | 2825,96 | 1550,79 | 2452,59 | 2689,71 | 3076,88 |
| | не менее 10 МВт | | | | | | | | | |
| | $Ц^{КРЦЭ,5}_{j,m,h} = Ц^{СВРЦЭ,БР,план,факт}_{m,h} + Ц^{розн,усл}_m + Ц^{СЕТ}_{j,m} + Ц^{ИУ}_m + Ц^{СН,Э}_{не\ менее\ 10\ МВт} + Ц^{СН,Э}_{сбыт,ЭСО}$ ; | | | | | | | | | |
| | $Ц^{СН,Э}_{не\ менее\ 10\ МВт}$ | руб./МВт·ч | 206,10 | | | | 212,28 | | | |

1 ЯНВАРЯ 2020 Г.•СРЕДА•№ 1 (1735)
ПРИМОРСКАЯ ГАЗЕТА

| | | | | | | | | | | |
|---|---|---|---|---|---|---|---|---|---|---|
| | $Ц^{ЕТ}_{j,m}$ | руб./ МВт·ч | 1456,33 | 2146,90 | 2556,44 | 2825,96 | 1550,79 | 2452,59 | 2689,71 | 3076,88 |
| 5.1.1. | Средневзвешенная стоимость электрической энергии (мощности), приобретаемой гарантирующим поставщиком на розничных рынках по регулируемым ценам (тарифам), приходящаяся на весь объем электрической энергии, поставляемой гарантирующим поставщиком в соответствии с утвержденным прогнозным балансом ($Ц^{ГП,средневзв}_{ТП,m}$) | руб./МВт·ч | 32,26 | | | | 49,98 | | | |
| 5.2. | Ставка за электрическую энергию конечной регулируемой цены для пятой ценовой категории, применяемая к величине превышения фактического почасового объема покупки электрической энергии над соответствующим плановым почасовым объемом потребителя (покупателя) за расчетный период (m) ($Ц^{ЕРЦ5ВН,32}_{m,h}$) | | | | | | | | | |
| | менее 670 кВт, от 670 кВт до 10 МВт, не менее 10 МВт | | | | | | | | | |
| | $Ц^{ЕРЦ5ВН,32}_{m,h} = Ц^{ДРЦ5+}_{m,h}$ | | | | | | | | | |
| 5.3. | Ставка за электрическую энергию конечной регулируемой цены для пятой и шестой ценовых категорий, применяемая к величине превышения планового почасового объема покупки электрической энергии над соответствующим фактическим почасовым объемом потребителя (покупателя) в отношении часа (h), за расчетный период (m) ($Ц^{ЕРЦ5ВН,33}_{m,h}$) | | | | | | | | | |
| | менее 670 кВт, от 670 кВт до 10 МВт, не менее 10 МВт | | | | | | | | | |
| | $Ц^{ЕРЦ5ВН,33}_{m,h} = Ц^{ДРЦ5-}_{m,h}$ ; | | | | | | | | | |
| 5.4. | Ставка за электрическую энергию конечной регулируемой цены для пятой ценовой категории, применяемая к сумме абсолютных значений разностей фактических и плановых почасовых объемов покупки электрической энергии потребителя (покупателя) за расчетный период (m) ($Ц^{ЕРЦ5ВН,34}_{m,h}$) | | | | | | | | | |
| | менее 670 кВт, от 670 кВт до 10 МВт, не менее 10 МВт | | | | | | | | | |
| | $Ц^{ЕРЦ5ВН,34}_{m} = \|Ц^{баланс.небаланс}_{m}\|$ ; | | | | | | | | | |
| 5.5. | Ставка за мощность конечной регулируемой цены для пятой ценовой категории ($Ц^{ЕРЦ5ВН,М}_{m}$) | | | | | | | | | |
| | менее 670 кВт, от 670 кВт до 10 МВт, не менее 10 МВт | | | | | | | | | |
| | $Ц^{ЕРЦ5ВН,М}_{m} = Ц^{ДРЦМ}_{m}$ ; | | | | | | | | | |
| 6. | Конечная регулируемая цена для шестой ценовой категории | | | | | | | | | |
| 6.1. | Ставка за электрическую энергию конечной регулируемой цены для шестой ценовой категории, применяемая к фактически поставленному потребителю (покупателю) почасовому объему покупки электрической энергии в час (h) расчетного периода (m) ($Ц^{ЕРЦ6ВН,Э1}_{j,m,h}$) | | | | | | | | | |
| | менее 670 кВт | | | | | | | | | |
| | $Ц^{ЕРЦ6ВН,Э1}_{j,m,h} = Ц^{ДРЦЭ,план,авт}_{m,h} + Ц^{мощн,ген}_{m} + Ц^{ЕТ,Э}_{j,m} + Ц^{ИУ}_{m} + Ц^{СН,Э}_{менее 670 кВт} + Ц^{СН,Э}_{быт,ЭСО}$ ; | | | | | | | | | |
| | $Ц^{СН,Э}_{менее 670 кВт}$ | руб./ МВт·ч | 323,62 | | | | 339,32 | | | |
| | $Ц^{ЕТ,Э}_{j,m}$ | руб./ МВт·ч | 59,46 | 133,27 | 178,44 | 482,61 | 63,10 | 144,57 | 190,29 | 502,99 |
| | от 670 кВт до 10 МВт | | | | | | | | | |
| | $Ц^{ЕРЦ6ВН,Э1}_{j,m,h} = Ц^{ДРЦЭ,план,авт}_{m,h} + Ц^{мощн,ген}_{m} + Ц^{ЕТ,Э}_{j,m} + Ц^{ИУ}_{m} + Ц^{СН,Э}_{от 670 кВт до 10 МВт} + Ц^{СН,Э}_{быт,ЭСО}$ ; | | | | | | | | | |
| | $Ц^{СН,Э}_{от 670 кВт до 10 МВт}$ | руб./ МВт·ч | 348,77 | | | | 359,23 | | | |
| | $Ц^{ЕТ,Э}_{j,m}$ | руб./ МВт·ч | 59,46 | 133,27 | 178,44 | 482,61 | 63,10 | 144,57 | 190,29 | 502,99 |
| | не менее 10 МВт | | | | | | | | | |
| | $Ц^{ЕРЦ6ВН,Э1}_{j,m,h} = Ц^{ДРЦЭ,план,авт}_{m,h} + Ц^{мощн,ген}_{m} + Ц^{ЕТ,Э}_{j,m} + Ц^{ИУ}_{m} + Ц^{СН,Э}_{не менее 10 МВт} + Ц^{СН,Э}_{быт,ЭСО}$ ; | | | | | | | | | |
| | $Ц^{СН,Э}_{не менее 10 МВт}$ | руб./ МВт·ч | 206,10 | | | | 212,28 | | | |
| | $Ц^{ЕТ,Э}_{j,m}$ | руб./ МВт·ч | 59,46 | 133,27 | 178,44 | 482,61 | 63,10 | 144,57 | 190,29 | 502,99 |
| 6.1.1. | Средневзвешенная стоимость электрической энергии (мощности), приобретаемой гарантирующим поставщиком на розничных рынках по регулируемым ценам (тарифам), приходящаяся на весь объем электрической энергии, поставляемой гарантирующим поставщиком в соответствии с утвержденным прогнозным балансом ($Ц^{ГП,средневзв}_{ТП,m}$) | руб./МВт·ч | 32,26 | | | | 49,98 | | | |
| 6.2. | Ставка за электрическую энергию конечной регулируемой цены для шестой ценовой категории, применяемая к величине превышения фактического почасового объема покупки электрической энергии над соответствующим плановым почасовым объемом потребителя (покупателя) за расчетный период (m) ($Ц^{ЕРЦ6ВН,Э2}_{m,h}$) | | | | | | | | | |
| | менее 670 кВт, от 670 кВт до 10 МВт, не менее 10 МВт | | | | | | | | | |
| | $Ц^{ЕРЦ6ВН,Э2}_{m,h} = Ц^{ДРЦ5+}_{m,h}$ ; | | | | | | | | | |
| 6.3. | Ставка за электрическую энергию конечной регулируемой цены для пятой и шестой ценовых категорий, применяемая к величине превышения планового почасового объема покупки электрической энергии над соответствующим фактическим почасовым объемом потребителя (покупателя) в отношении часа (h), за расчетный период (m) ($Ц^{ЕРЦ6ВН,Э3}_{m,h}$) | | | | | | | | | |
| | менее 670 кВт, от 670 кВт до 10 МВт, не менее 10 МВт | | | | | | | | | |
| | $Ц^{ЕРЦ6ВН,Э3}_{m,h} = Ц^{ДРЦ5-}_{m,h}$ ; | | | | | | | | | |
| 6.4. | Ставка за электрическую энергию конечной регулируемой цены для шестой ценовой категории, применяемая к сумме абсолютных значений разностей фактических и плановых почасовых объемов покупки электрической энергии потребителя (покупателя) за расчетный период (m) ($Ц^{ЕРЦ6ВН,Э4}_{m,h}$) | | | | | | | | | |
| | менее 670 кВт, от 670 кВт до 10 МВт, не менее 10 МВт | | | | | | | | | |
| | $Ц^{ЕРЦ6ВН,Э4}_{m} = \|Ц^{баланс.небаланс}_{m}\|$ ; | | | | | | | | | |
| 6.5. | Ставка за мощность конечной регулируемой цены для шестой ценовой категории ($Ц^{ЕРЦ6ВН,М}_{m}$) | | | | | | | | | |
| | менее 670 кВт, от 670 кВт до 10 МВт, не менее 10 МВт | | | | | | | | | |
| | $Ц^{ЕРЦ6ВН,М}_{m} = Ц^{ДРЦМ}_{m}$ ; | | | | | | | | | |
| 6.6. | Ставка за мощность конечной регулируемой цены для шестой ценовой категории, отражающая удельную величину расходов на содержание электрических сетей ($Ц^{ЕРЦ6ВН,С}_{j,m}$) | | | | | | | | | |
| | $Ц^{ЕРЦ6ВН,С}_{j,m} = Ц^{ЕТ,С}_{j,m}$ ; | | | | | | | | | |
| | $Ц^{ЕТ,С}_{j,m}$ | руб./ МВт·мес | [illegible] | [illegible] | [illegible] | [illegible] | [illegible] | [illegible] | [illegible] | [illegible] |

Примечания:

1. Составляющие $Ц^{ДРЦМ}_{m}$, $Ц^{мощн,ген}_{m}$, $Ц^{ИУ}_{m}$, $Ц^{СН}_{быт,ЭСО}$ являются переменными значениями и указываются в буквенном выражении, их числовые значения рассчитываются гарантирующим поставщиком в порядке, предусмотренном разделом XII Основных положений функционирования розничных рынков электрической энергии. Составляющие $Ц^{СН,Э}_{менее 670 кВт}$, $Ц^{СН,Э}_{от 670 кВт до 10 МВт}$, $Ц^{СН,Э}_{не менее 10 МВт}$ указываются в числовом выражении. Составляющая $Ц^{ЕТ}_{j,m}$ указывается в числовом выражении.

$Ц^{ДРЦМ}_{m}$ – средневзвешенная регулируемая цена на электрическую энергию (мощность), используемая для расчета конечных регулируемых цен для первой ценовой категории за расчетный период (m), рассчитываемая гарантирующим поставщиком по формуле, предусмотренной пунктом 236 Основных положений функционирования розничных рынков электрической энергии (рублей/МВт·ч).

$Ц^{мощн,ген}_{m}$ – цена на электрическую энергию (мощность), приобретаемую гарантирующим поставщиком на розничном рынке, значение которой определяется в отношении расчетного периода (m) гарантирующим поставщиком по формуле, предусмотренной пунктом 238 Основных положений функционирования розничных рынков электрической энергии (рублей/МВт·ч).

$Ц^{ЕТ}_{j,m}$ – дифференцированный по уровням напряжения одноставочный тариф на услуги по передаче электрической энергии с учетом стоимости нормативных технологических потерь электрической энергии в электрических сетях, определенный органом исполнительной власти субъекта Российской Федерации в области регулирования тарифов в отношении расчетного периода (m) и j-го уровня напряжения (рублей/МВт·ч).

$Ц^{ИУ}_{m}$ – плата за иные услуги, оказание которых является неотъемлемой частью процесса поставки электрической энергии потребителям, которая рассчитывается организацией коммерческой инфраструктуры оптового рынка в отношении расчетного периода (m) для гарантирующего поставщика по формуле, предусмотренной пунктом 248 Основных положений функционирования розничных рынков электрической энергии (рублей/МВт·ч).

$Ц^{СН,Э}_{менее 670 кВт}$ – сбытовая надбавка гарантирующего поставщика, учитываемая в стоимости электрической энергии (мощности) и определяемая в отношении расчетного периода (m) для первой ценовой категории в подгруппе потребителей с максимальной мощностью энергопринимающих устройств менее 670 кВт» группы «прочие потребители» (рублей/МВт·ч).

$Ц^{СН,Э}_{от 670 кВт до 10 МВт}$ – сбытовая надбавка гарантирующего поставщика, учитываемая в стоимости электрической энергии (мощности) и определяемая в отношении расчетного периода (m) для первой ценовой категории в подгруппе потребителей с максимальной мощностью энергопринимающих устройств от 670 до 10 МВт» группы «прочие потребители» (рублей/МВт·ч).

$Ц^{СН,Э}_{не менее 10 МВт}$ – сбытовая надбавка гарантирующего поставщика, учитываемая в стоимости электрической энергии (мощности) и определяемая в отношении расчетного периода (m) для первой ценовой категории в подгруппе потребителей с максимальной мощностью энергопринимающих устройств не менее 10 МВт» группы «прочие потребители» (рублей/МВт·ч).

$Ц^{СН}_{быт,ЭСО}$ – удельная величина расходов на реализацию (сбыт) электрической энергии энергосбытовой, энергоснабжающей организации, приобретающей электрическую энергию (мощность) у гарантирующего поставщика в интересах потребителя (покупателя), определенная в договоре, обеспечивающем продажу на розничном рынке электрической энергии, с таким потребителем (покупателем) (рублей/МВт·ч).

2. Составляющие $Ц^{ДРЦЭ,план}_{m,h}$, $Ц^{мощн,ген}_{m}$, $Ц^{ИУ}_{m}$ являются переменными значениями и указываются в буквенном выражении, их числовые значения рассчитываются гарантирующим поставщиком в порядке, предусмотренном разделом XII Основных положений функционирования розничных рынков электрической энергии. Составляющие $Ц^{СН,Э}_{менее 670 кВт}$, $Ц^{СН,Э}_{от 670 кВт до 10 МВт}$, $Ц^{СН,Э}_{не менее 10 МВт}$ указываются в числовом выражении. Составляющая $Ц^{ЕТ}_{j,m}$ указывается в числовом выражении.

$Ц^{ДРЦЭ}_{m,z}$ – дифференцированная по зонам суток расчетного периода средневзвешенная регулируемая цена на электрическую энергию (мощность) на оптовом рынке в зоне суток (z) расчетного периода (m), определяемая коммерческим оператором оптового рынка в отношении гарантирующего поставщика и опубликованная коммерческим оператором оптового рынка на своем официальном сайте в информационно-телекоммуникационной сети «Интернет» (рублей/МВт·ч).

Интервалы тарифных зон суток (по месяцам календарного года) утверждаются Федеральной антимонопольной службой.

$Ц^{мощн,ген}_{m}$ – цена на электрическую энергию (мощность), приобретаемую гарантирующим поставщиком на розничном рынке, значение которой определяется в отношении расчетного периода (m) гарантирующим поставщиком по формуле, предусмотренной пунктом 238 Основных положений функционирования розничных рынков электрической энергии (рублей/МВт·ч).

$Ц^{ЕТ}_{j,m}$ – дифференцированный по уровням напряжения одноставочный тариф на услуги по передаче электрической энергии с учетом стоимости нормативных технологических потерь электрической энергии в электрических сетях, определенный органом исполнительной власти субъекта Российской Федерации в области регулирования тарифов в отношении расчетного периода (m) и j-го уровня напряжения (рублей/МВт·ч).

$Ц^{ИУ}_{m}$ – плата за иные услуги, оказание которых является неотъемлемой частью процесса поставки электрической энергии потребителям, которая рассчитывается организацией коммерческой инфраструктуры оптового рынка в отношении расчетного периода (m) для гарантирующего поставщика по формуле, предусмотренной пунктом 248 Основных положений функционирования розничных рынков электрической энергии (рублей/МВт·ч).

$Ц^{СН}_{быт,ЭСО}$ – удельная величина расходов на реализацию (сбыт) электрической энергии энергосбытовой, энергоснабжающей организации, приобретающей электрическую энергию (мощность) у гарантирующего поставщика в интересах потребителя (покупателя), определенная в договоре, обеспечивающем продажу на розничном рынке электрической энергии, с таким потребителем (покупателем) (рублей/МВт·ч).

3. Составляющие $Ц^{ДРЦЭ,план}_{m,h}$, $Ц^{ДРЦМ}_{m}$, $Ц^{мощн,ген}_{m}$, $Ц^{ИУ}_{m}$ являются переменными значениями и указываются в буквенном выражении, их числовые значения рассчитываются гарантирующим поставщиком в порядке, предусмотренном разделом XII Основных положений функционирования розничных рынков электрической энергии. Составляющая $Ц^{ЕТ}_{j,m}$ указывается в числовом выражении.

$Ц^{ДРЦЭ,план}_{m,h}$ – дифференцированная по часам расчетного периода регулируемая цена на электрическую энергию на оптовом рынке, определяемая по результатам расчета стоимости плановых почасовых объемов производства (потребления) электрической энергии и стоимости отклонений фактического производства (потребления) электрической энергии от объемов их планового почасового производства (потребления) на оптовом рынке в отношении часа (h) расчетного периода (m) коммерческим оператором оптового рынка и опубликованная им на своем официальном сайте в информационно-телекоммуникационной сети «Интернет» (рублей/МВт·ч).

$Ц^{ДРЦМ}_{m}$ – средневзвешенная регулируемая цена на мощность на оптовом рынке за расчетный период (m), определяемая коммерческим оператором оптового рынка в отношении гарантирующего поставщика и опубликованная коммерческим оператором оптового рынка на своем официальном сайте в информационно-телекоммуникационной сети «Интернет» (рублей/МВт).

$Ц^{мощн,ген}_{m}$ – цена на электрическую энергию (мощность), приобретаемую гарантирующим поставщиком на розничном рынке, значение которой определяется в отношении расчетного периода (m) гарантирующим поставщиком по формуле, предусмотренной пунктом 238 Основных положений функционирования розничных рынков электрической энергии (рублей/МВт·ч).

$Ц^{ЕТ}_{j,m}$ – дифференцированный по уровням напряжения одноставочный тариф на услуги по передаче электрической энергии с учетом стоимости нормативных технологических потерь электрической энергии в электрических сетях, определенный органом исполнительной власти субъекта Российской Федерации в области регулирования тарифов в отношении расчетного периода (m) и j-го уровня напряжения (рублей/МВт·ч).

$Ц^{ИУ}_{m}$ – плата за иные услуги, оказание которых является неотъемлемой частью процесса поставки электрической энергии потребителям, которая рассчитывается организацией коммерческой инфраструктуры оптового рынка в отношении расчетного периода (m) для гарантирующего поставщика по формуле, предусмотренной пунктом 248 Основных положений функционирования розничных рынков электрической энергии (рублей/МВт·ч).

$Ц^{СН,Э}_{быт,ЭСО}$ – удельная величина расходов на реализацию (сбыт) электрической энергии энергосбытовой, энергоснабжающей организации, приобретающей электрическую энергию (мощность) у гарантирующего поставщика в интересах потребителя (покупателя), определенная в договоре, обеспечивающем продажу на розничном рынке электрической энергии, с таким потребителем (покупателем) (рублей/МВт·ч).

4. Составляющие $Ц^{ДРЦЭ,план}_{m,h}$, $Ц^{ДРЦМ}_{m}$, $Ц^{мощн,ген}_{m}$, $Ц^{ИУ}_{m}$ являются переменными значениями и указываются в буквенном выражении, их числовые значения рассчитываются гарантирующим поставщиком в порядке, предусмотренном разделом XII Основных положений функционирования розничных рынков электрической энергии. Составляющие $Ц^{ЕТ,Э}_{j,m}$ и $Ц^{ЕТ,С}_{j,m}$ указываются в числовом выражении.

$Ц^{ДРЦЭ,план}_{m,h}$ – дифференцированная по часам расчетного периода регулируемая цена на электрическую энергию на оптовом рынке, определяемая по результатам расчета стоимости плановых почасовых объемов производства (потребления) электрической энергии и стоимости отклонений фактического производства (потребления) электрической энергии от объемов их планового почасового производства (потребления) на оптовом рынке в отношении часа (h) расчетного периода (m) коммерческим оператором оптового рынка и опубликованная им на своем официальном сайте в информационно-телекоммуникационной сети «Интернет» (рублей/МВт·ч).

$Ц^{ДРЦМ}_{m}$ – средневзвешенная регулируемая цена на мощность на оптовом рынке за расчетный период (m), определяемая коммерческим оператором оптового рынка в отношении гарантирующего поставщика и опубликованная коммерческим оператором оптового рынка на своем официальном сайте в информационно-телекоммуникационной сети «Интернет» (рублей/МВт).

$Ц^{мощн,ген}_{m}$ – цена на электрическую энергию (мощность), приобретаемую гарантирующим поставщиком на розничном рынке, значение которой определяется в отношении расчетного периода (m) гарантирующим поставщиком по формуле, предусмотренной пунктом 238 Основных положений функционирования розничных рынков электрической энергии (рублей/МВт·ч).

$Ц^{ЕТ,Э}_{j,m}$ – дифференцированная по уровням напряжения ставка тарифа на услуги по передаче электрической энергии, используемая для целей определения расходов на оплату нормативных потерь электрической энергии при ее передаче по электрическим сетям, определяемая органом исполнительной власти субъекта Российской Федерации в области регулирования тарифов в отношении расчетного периода (m) и j-го уровня напряжения (рублей/МВт·ч).

$Ц^{ЕТ,С}_{j,m}$ – дифференцированная по уровням напряжения ставка тарифа на услуги по передаче электрической энергии, отражающая удельную величину расходов на содержание электрических сетей, отражающая удельную величину расходов на содержание электрических сетей, определяемая органом исполнительной власти субъекта Российской Федерации в области регулирования тарифов в отношении расчетного периода (m) и j-го уровня напряжения (рублей/МВт·мес).

$Ц^{ИУ}_{m}$ – плата за иные услуги, оказание которых является неотъемлемой частью процесса поставки электрической энергии потребителям, которая рассчитывается организацией коммерческой инфраструктуры оптового рынка в отношении расчетного периода (m) для гарантирующего поставщика по формуле, предусмотренной пунктом 248 Основных положений функционирования розничных рынков электрической энергии (рублей/МВт·ч).

5. Составляющие $Ц^{ДРЦЭ,план,авт}_{m,h}$, $Ц^{ДРЦМ}_{m}$, $Ц^{мощн,ген}_{m}$, $Ц^{ИУ}_{m}$, $Ц^{ДРЦ5+}_{m,h}$, $Ц^{ДРЦ5-}_{m,h}$, $Ц^{баланс.небаланс}_{m}$ являются переменными значениями и указываются в буквенном выражении, их числовые значения рассчитываются гарантирующим поставщиком в порядке, предусмотренном разделом XII Основных положений функционирования розничных рынков электрической энергии. Составляющая $Ц^{ЕТ}_{j,m}$ указывается в числовом выражении.

$Ц^{ДРЦЭ,план,авт}_{m,h}$ – дифференцированная по часам расчетного периода регулируемая цена на электрическую энергию на оптовом рынке, определяемая по результатам расчета стоимости плановых почасовых объемов производства (потребления) электрической энергии на оптовом рынке в отношении часа (h) расчетного периода (m) коммерческим оператором оптового рынка и опубликованная им на своем официальном сайте в информационно-телекоммуникационной сети «Интернет» (рублей/МВт·ч).

$Ц^{ДРЦМ}_{m}$ – средневзвешенная регулируемая цена на мощность на оптовом рынке за расчетный период (m), определяемая коммерческим оператором оптового рынка в отношении гарантирующего поставщика и опубликованная коммерческим оператором оптового рынка на своем официальном сайте в информационно-телекоммуникационной сети «Интернет» (рублей/МВт).

$Ц^{мощн,ген}_{m}$ – цена на электрическую энергию (мощность), приобретаемую гарантирующим поставщиком на розничном рынке, значение которой определяется в отношении расчетного периода (m) гарантирующим поставщиком по формуле, предусмотренной пунктом 238 Основных положений функционирования розничных рынков электрической энергии (рублей/МВт·ч).

$Ц^{ЕТ}_{j,m}$ – дифференцированный по уровням напряжения одноставочный тариф на услуги по передаче электрической энергии с учетом стоимости нормативных технологических потерь электрической энергии в электрических сетях, определенный органом исполнительной власти субъекта Российской Федерации в области регулирования тарифов в отношении расчетного периода (m) и j-го уровня напряжения (рублей/МВт·ч).

$Ц^{ИУ}_{m}$ – плата за иные услуги, оказание которых является неотъемлемой частью процесса поставки электрической энергии потребителям, которая рассчитывается организацией коммерческой инфраструктуры оптового рынка в отношении расчетного периода (m) для гарантирующего поставщика по формуле, предусмотренной пунктом 248 Основных положений функционирования розничных рынков электрической энергии (рублей/МВт·ч).

$Ц^{ДРЦ5+}_{m,h}$ – дифференцированная по часам расчетного периода регулируемая цена на электрическую энергию на оптовом рынке, определяемая по результатам расчета стоимости отклонений фактического производства (потребления) электрической энергии от объемов их планового почасового производства (потребления) в отношении объема превышения фактического потребления над плановым потреблением в час (h) расчетного периода (m) коммерческим оператором оптового рынка и опубликованная им на своем официальном сайте в информационно-телекоммуникационной сети «Интернет» (рублей/МВт·ч).

$Ц^{ДРЦ5-}_{m,h}$ – дифференцированная по часам расчетного периода регулируемая цена на электрическую энергию на оптовом рынке, определяемая по результатам расчета стоимости отклонений фактического производства (потребления) электрической энергии от объемов их планового почасового производства (потребления) в отношении объема превышения планового объема потребления над фактическим потреблением в час (h) расчетного периода (m) коммерческим оператором оптового рынка и опубликованная им на своем официальном сайте в информационно-телекоммуникационной сети «Интернет» (рублей/МВт·ч).

$Ц^{баланс.небаланс}_{m}$ – приходящаяся на единицу электрической энергии величина разницы предварительных требований и обязательств, рассчитанных на оптовом рынке по результатам расчета стоимости отклонений фактического производства (потребления) электрической энергии от объемов их планового почасового производства (потребления), определенная для расчетного периода (m) коммерческим оператором оптового рынка и опубликованная им на своем официальном сайте в информационно-телекоммуникационной сети «Интернет» (рублей/МВт·ч).

6. Составляющие $Ц^{ДРЦЭ,план,авт}_{m,h}$, $Ц^{ДРЦМ}_{m}$, $Ц^{мощн,ген}_{m}$, $Ц^{ИУ}_{m}$, $Ц^{ДРЦ5+}_{m,h}$, $Ц^{ДРЦ5-}_{m,h}$, $Ц^{баланс.небаланс}_{m}$ являются переменными значениями и указываются в буквенном выражении, их числовые значения рассчитываются гарантирующим поставщиком в порядке, предусмотренном разделом XII Основных положений функционирования розничных рынков электрической энергии. Составляющие $Ц^{ЕТ,Э}_{j,m}$ и $Ц^{ЕТ,С}_{j,m}$ указываются в числовом выражении.

$Ц^{ДРЦЭ,план,авт}_{m,h}$ – дифференцированная по часам расчетного периода регулируемая цена на электрическую энергию на оптовом рынке, определяемая по результатам расчета стоимости плановых почасовых объемов производства (потребления) электрической энергии на оптовом рынке в отношении часа (h) расчетного периода (m) коммерческим оператором оптового рынка и опубликованная им на своем официальном сайте в информационно-телекоммуникационной сети «Интернет» (рублей/МВт·ч).

$Ц^{ДРЦМ}_{m}$ – средневзвешенная регулируемая цена на мощность на оптовом рынке за расчетный период (m), определяемая коммерческим оператором оптового рынка в отношении гарантирующего поставщика и опубликованная коммерческим оператором оптового рынка на своем официальном сайте в информационно-телекоммуникационной сети «Интернет» (рублей/МВт).

$Ц^{мощн,ген}_{m}$ – цена на электрическую энергию (мощность), приобретаемую гарантирующим поставщиком на розничном рынке, значение которой определяется в отношении расчетного периода (m) гарантирующим поставщиком по формуле, предусмотренной пунктом 238 Основных положений функционирования розничных рынков электрической энергии (рублей/МВт·ч).

$Ц^{ЕТ,Э}_{j,m}$ – дифференцированная по уровням напряжения ставка тарифа на услуги по передаче электрической энергии, используемая для целей определения расходов на оплату нормативных потерь электрической энергии при ее передаче по электрическим сетям, определяемая органом исполнительной власти субъекта Российской Федерации в области регулирования тарифов в отношении расчетного периода (m) и j-го уровня напряжения (рублей/МВт·ч).

$Ц^{ЕТ,С}_{j,m}$ – дифференцированная по уровням напряжения ставка тарифа на услуги по передаче электрической энергии, отражающая удельную величину расходов на содержание электрических сетей, отражающая удельную величину расходов на содержание электрических сетей, определяемая органом исполнительной власти субъекта Российской Федерации в области регулирования тарифов в отношении расчетного периода (m) и j-го уровня напряжения (рублей/МВт·мес).

$Ц^{ИУ}_{m}$ – плата за иные услуги, оказание которых является неотъемлемой частью процесса поставки электрической энергии потребителям, которая рассчитывается организацией коммерческой инфраструктуры оптового рынка в отношении расчетного периода (m) для гарантирующего поставщика по формуле, предусмотренной пунктом 248 Основных положений функционирования розничных рынков электрической энергии (рублей/МВт·ч).

$Ц^{ДРЦ5+}_{m,h}$ – дифференцированная по часам расчетного периода регулируемая цена на электрическую энергию на оптовом рынке, определяемая по результатам расчета стоимости отклонений фактического производства (потребления) электрической энергии от объемов их планового почасового производства (потребления) в отношении объема превышения фактического потребления над плановым потреблением в час (h) расчетного периода (m) коммерческим оператором оптового рынка и опубликованная им на своем официальном сайте в информационно-телекоммуникационной сети «Интернет» (рублей/МВт·ч).

$Ц^{ДРЦ5-}_{m,h}$ – дифференцированная по часам расчетного периода регулируемая цена на электрическую энергию на оптовом рынке, определяемая по результатам расчета стоимости отклонений фактического производства (потребления) электрической энергии от объемов их планового почасового производства (потребления) в отношении объема превышения планового объема потребления над фактическим потреблением в час (h) расчетного периода (m) коммерческим оператором оптового рынка и опубликованная им на своем официальном сайте в информационно-телекоммуникационной сети «Интернет» (рублей/МВт·ч).

$Ц^{баланс.небаланс}_{m}$ – приходящаяся на единицу электрической энергии величина разницы предварительных требований и обязательств, рассчитанных на оптовом рынке по результатам расчета стоимости отклонений фактического производства (потребления) электрической энергии от объемов их планового почасового производства (потребления), определенная для расчетного периода (m) коммерческим оператором оптового рынка и опубликованная им на своем официальном сайте в информационно-телекоммуникационной сети «Интернет» (рублей/МВт·ч).

7. Удельная величина расходов на реализацию (сбыт) электрической энергии $Ц^{СН}_{быт,ЭСО}$ энергосбытовой организации ООО «ГлавЭнергоСбыт» составляет: с 01.01.2020 по 30.06.2020 – 5,74 руб./ МВт·ч., с 01.07.2020 по 31.12.2020 – 5,78 руб./ МВт·ч.

8. Тарифы установлены потребителям Приморского края, для которых ООО «ГлавЭнергоСбыт» приобретает электроэнергию у гарантирующего поставщика ПАО «ДЭК».

Директор
департамента по тарифам
Приморского края В.А. Малюшицкий

Приложение № 2

к постановлению
департамента по тарифам
Приморского края
от 26 декабря 2019 года № 67/19

**Цены (тарифы) на электрическую энергию (мощность), поставляемую покупателям Приморского края на розничных рынках на территориях, объединенных в ценовые зоны оптового рынка, за исключением электрической энергии (мощности), поставляемой населению и приравненным к нему категориям потребителей, по договорам энергоснабжения ООО «ГлавЭнергоСбыт», на 2020 год**

| № п/п | Показатель (группы потребителей с разбивкой тарифа по составляющим и дифференциацией по зонам суток) | Единица измерения | Цена (тариф) | | | | | | | |
|---|---|---|---|---|---|---|---|---|---|---|
| | | | I полугодие | | | | II полугодие | | | |
| | | | Диапазоны напряжения | | | | Диапазоны напряжения | | | |
| | | | ВН | СН-1 | СН-2 | НН | ВН | СН-1 | СН-2 | НН |
| 1 | 2 | 3 | 4 | 5 | 6 | 7 | 8 | 9 | 10 | 11 |
| | Прочие потребители (тарифы указываются без НДС) | | | | | | | | | |
| 1. | Конечная регулируемая цена для первой ценовой категории ($Ц^{КРЦЭМ}_{1,m}$) | | | | | | | | | |
| | $Ц^{КРЦЭМ}_{1,m} = Ц^{СРЦЭМ}_{m} + Ц^{ПТ}_{j,m} + Ц^{ИУ}_{m} + Ц^{СН,Б}$ | | | | | | | | | |
| | $Ц^{ПТ}_{j,m}$ | руб./МВт·ч | 1456,53 | 2146,90 | 2556,44 | 2825,96 | 1550,79 | 2452,59 | 2689,71 | 3076,88 |
| 2. | Конечная регулируемая цена для второй ценовой категории ($Ц^{КРЦЭМ}_{2,m,z}$) | | | | | | | | | |
| | $Ц^{КРЦЭМ}_{2,m,z} = Ц^{СРЦЭМ}_{m,z} + Ц^{ПТ}_{j,m} + Ц^{ИУ}_{m} + Ц^{СН,Б}$ | | | | | | | | | |
| | $Ц^{ПТ}_{j,m}$ | руб./МВт·ч | 1456,53 | 2146,90 | 2556,44 | 2825,96 | 1550,79 | 2452,59 | 2689,71 | 3076,88 |
| 3. | Конечная регулируемая цена для третьей ценовой категории | | | | | | | | | |
| 3.1. | Ставка за электрическую энергию конечной регулируемой цены для третьей ценовой категории ($Ц^{КРЦЭМ,3}_{3,m,h}$) | | | | | | | | | |
| | $Ц^{КРЦЭМ,3}_{3,m,h} = Ц^{СРЦЭЭ,БР}_{m,h} + Ц^{ПТ}_{j,m} + Ц^{ИУ}_{m} + Ц^{СН,Б}$ | | | | | | | | | |
| | $Ц^{ПТ}_{j,m}$ | руб./МВт·ч | 1456,53 | 2146,90 | 2556,44 | 2825,96 | 1550,79 | 2452,59 | 2689,71 | 3076,88 |
| 3.2. | Ставка за мощность конечной регулируемой цены для третьей ценовой категории ($Ц^{КРЦЭМ,М}_{m}$) | | | | | | | | | |
| | $Ц^{КРЦЭМ,М}_{m} = Ц^{СРЦМ}_{m}$ | | | | | | | | | |
| 4. | Конечная регулируемая цена для четвертой ценовой категории ($Ц^{КРЦЭМ,3}_{4,m,h}$) | | | | | | | | | |
| 4.1. | Ставка за электрическую энергию конечной регулируемой цены для четвертой ценовой категории ($Ц^{КРЦЭМ,3}_{4,m,h}$) | | | | | | | | | |
| | $Ц^{КРЦЭМ,3}_{4,m,h} = Ц^{СРЦЭЭ,БР}_{m,h} + Ц^{ПТ,Э}_{j,m} + Ц^{ИУ}_{m} + Ц^{СН,Б}$ | | | | | | | | | |
| | $Ц^{ПТ,Э}_{j,m}$ | руб./МВт·ч | 59,46 | 133,27 | 178,44 | 482,61 | 63,10 | 144,57 | 190,29 | 502,99 |
| 4.2. | Ставка за мощность конечной регулируемой цены для четвертой ценовой категории ($Ц^{КРЦЭМ,М}_{m}$) | | | | | | | | | |
| | $Ц^{КРЦЭМ,М}_{m} = Ц^{СРЦМ}_{m}$ | | | | | | | | | |
| 4.3. | Ставка за мощность конечной регулируемой цены для четвертой ценовой категории, отражающая удельную величину расходов на содержание электрических сетей ($Ц^{КРЦЭМ,С}_{j,m}$) | | | | | | | | | |
| | $Ц^{КРЦЭМ,С}_{j,m} = Ц^{ПТ,С}_{j,m}$ | | | | | | | | | |
| | $Ц^{ПТ,С}_{j,m}$ | руб./МВт·мес | [illegible] | [illegible] | [illegible] | [illegible] | [illegible] | [illegible] | [illegible] | [illegible] |
| 5. | Конечная регулируемая цена для пятой ценовой категории | | | | | | | | | |
| 5.1. | Ставка за электрическую энергию конечной регулируемой цены для пятой ценовой категории, применяемая к фактически поставленному потребителю (покупателю) почасовому объему покупки электрической энергии в час (h) расчетного периода (m) ($Ц^{КРЦЭМ,П}_{5,m,h}$) | | | | | | | | | |
| | $Ц^{КРЦЭМ,П}_{5,m,h} = Ц^{СРЦЭЭ,план,БР}_{m,h} + Ц^{ПТ}_{j,m} + Ц^{ИУ}_{m} + Ц^{СН,Б}$ | | | | | | | | | |
| | $Ц^{ПТ}_{j,m}$ | руб./МВт·ч | 1456,53 | 2146,90 | 2556,44 | 2825,96 | 1550,79 | 2452,59 | 2689,71 | 3076,88 |
| 5.2. | Ставка за электрическую энергию конечной регулируемой цены для пятой ценовой категории, применяемая к величине превышения фактического почасового объема покупки электрической энергии над соответствующим плановым почасовым объемом потребителя (покупателя) за расчетный период (m) ($Ц^{КРЦЭМ,Б+}_{m,h}$) | | | | | | | | | |
| | $Ц^{КРЦЭМ,Б+}_{m,h} = Ц^{СРЦБ+}_{m,h}$ | | | | | | | | | |
| 5.3. | Ставка за электрическую энергию конечной регулируемой цены для пятой и шестой ценовых категорий, применяемая к величине превышения планового почасового объема покупки электрической энергии над соответствующим фактическим почасовым объемом потребителя (покупателя) в отношении часа (h), за расчетный период (m) ($Ц^{КРЦЭМ,Б-}_{m,h}$) | | | | | | | | | |
| | $Ц^{КРЦЭМ,Б-}_{m,h} = Ц^{СРЦБ-}_{m,h}$ | | | | | | | | | |
| 5.4. | Ставка за электрическую энергию конечной регулируемой цены для пятой ценовой категории, применяемая к сумме абсолютных значений разностей фактических и плановых почасовых объемов покупки электрической энергии потребителя (покупателя) за расчетный период (m) ($Ц^{КРЦЭМ,Бм}_{m,h}$) | | | | | | | | | |
| | $Ц^{КРЦЭМ,Бм}_{m} = |Ц^{факт-небаланс}_{m}|$ | | | | | | | | | |
| 5.5. | Ставка за мощность конечной регулируемой цены для пятой ценовой категории ($Ц^{КРЦЭМ,М}_{m}$) | | | | | | | | | |
| | $Ц^{КРЦЭМ,М}_{m} = Ц^{СРЦМ}_{m}$ | | | | | | | | | |
| 6. | Конечная регулируемая цена для шестой ценовой категории | | | | | | | | | |
| 6.1. | Ставка за электрическую энергию конечной регулируемой цены для шестой ценовой категории, применяемая к фактически поставленному потребителю (покупателю) почасовому объему покупки электрической энергии в час (h) расчетного периода (m) ($Ц^{КРЦЭМ,П}_{6,m,h}$) | | | | | | | | | |
| | $Ц^{КРЦЭМ,П}_{6,m,h} = Ц^{СРЦЭЭ,план,БР}_{m,h} + Ц^{ПТ,Э}_{j,m} + Ц^{ИУ}_{m} + Ц^{СН,Б}$ | | | | | | | | | |
| | $Ц^{ПТ,Э}_{j,m}$ | руб./МВт·ч | 59,46 | 133,27 | 178,44 | 482,61 | 63,10 | 144,57 | 190,29 | 502,99 |
| 6.2. | Ставка за электрическую энергию конечной регулируемой цены для шестой ценовой категории, применяемая к величине превышения фактического почасового объема покупки электрической энергии над соответствующим плановым почасовым объемом потребителя (покупателя) за расчетный период (m) ($Ц^{КРЦЭМ,Б+}_{m,h}$) | | | | | | | | | |
| | $Ц^{КРЦЭМ,Б+}_{m,h} = Ц^{СРЦБ+}_{m,h}$ | | | | | | | | | |
| 6.3. | Ставка за электрическую энергию конечной регулируемой цены для пятой и шестой ценовых категорий, применяемая к величине превышения планового почасового объема покупки электрической энергии над соответствующим фактическим почасовым объемом потребителя (покупателя) в отношении часа (h), за расчетный период (m) ($Ц^{КРЦЭМ,Б-}_{m,h}$) | | | | | | | | | |
| | $Ц^{КРЦЭМ,Б-}_{m,h} = Ц^{СРЦБ-}_{m,h}$ | | | | | | | | | |
| 6.4. | Ставка за электрическую энергию конечной регулируемой цены для шестой ценовой категории, применяемая к сумме абсолютных значений разностей фактических и плановых почасовых объемов покупки электрической энергии потребителя (покупателя) за расчетный период (m) ($Ц^{КРЦЭМ,Бм}_{m,h}$) | | | | | | | | | |
| | $Ц^{КРЦЭМ,Бм}_{m} = |Ц^{факт-небаланс}_{m}|$ | | | | | | | | | |
| 6.5. | Ставка за мощность конечной регулируемой цены для шестой ценовой категории ($Ц^{КРЦЭМ,М}_{m}$) | | | | | | | | | |
| | $Ц^{КРЦЭМ,М}_{m} = Ц^{СРЦМ}_{m}$ | | | | | | | | | |
| 6.6. | Ставка за мощность конечной регулируемой цены для шестой ценовой категории, отражающая удельную величину расходов на содержание электрических сетей ($Ц^{КРЦЭМ,С}_{j,m}$) | | | | | | | | | |
| | $Ц^{КРЦЭМ,С}_{j,m} = Ц^{ПТ,С}_{j,m}$ | | | | | | | | | |
| | $Ц^{ПТ,С}_{j,m}$ | руб./МВт·мес | [illegible] | [illegible] | [illegible] | [illegible] | [illegible] | [illegible] | [illegible] | [illegible] |

| № п/п | Показатель (группы потребителей с разбивкой тарифа по составляющим и дифференциацией по зонам суток) | Единица измерения | Цена (тариф) | | | | | | | |
|---|---|---|---|---|---|---|---|---|---|---|
| | | | I полугодие | | | | II полугодие | | | |
| | | | Диапазоны напряжения | | | | Диапазоны напряжения | | | |
| | | | ВН | СН-1 | СН-2 | НН | ВН | СН-1 | СН-2 | НН |
| 1 | 2 | 3 | 4 | 5 | 6 | 7 | 8 | 9 | 10 | 11 |
| | Прочие потребители (тарифы указываются без НДС) | | | | | | | | | |
| 1. | Конечная регулируемая цена для первой ценовой категории ($Ц^{КРЦЭМ}_{1,m}$) | | | | | | | | | |
| | $Ц^{КРЦЭМ}_{1,m} = Ц^{СРЦЭМ}_{m} + Ц^{ПТ}_{j,m} + Ц^{ИУ}_{m} + Ц^{СН,Б}$ | | | | | | | | | |
| | $Ц^{ПТ}_{j,m}$ | руб./МВт·ч | 1606,6 | 2533,04 | 2746,14 | 3009,3 | 1650,28 | 2604,49 | 2777,91 | 3091,17 |
| 2. | Конечная регулируемая цена для второй ценовой категории ($Ц^{КРЦЭМ}_{2,m,z}$) | | | | | | | | | |
| | $Ц^{КРЦЭМ}_{2,m,z} = Ц^{СРЦЭМ}_{m,z} + Ц^{ПТ}_{j,m} + Ц^{ИУ}_{m} + Ц^{СН,Б}$ | | | | | | | | | |
| | $Ц^{ПТ}_{j,m}$ | руб./МВт·ч | 1606,6 | 2533,04 | 2746,14 | 3009,3 | 1650,28 | 2604,49 | 2777,91 | 3091,17 |
| 3. | Конечная регулируемая цена для третьей ценовой категории | | | | | | | | | |
| 3.1. | Ставка за электрическую энергию конечной регулируемой цены для третьей ценовой категории ($Ц^{КРЦЭМ,3}_{3,m,h}$) | | | | | | | | | |
| | $Ц^{КРЦЭМ,3}_{3,m,h} = Ц^{СРЦЭЭ,БР}_{m,h} + Ц^{ПТ}_{j,m} + Ц^{ИУ}_{m} + Ц^{СН,Б}$ | | | | | | | | | |
| | $Ц^{ПТ}_{j,m}$ | руб./МВт·ч | 1606,6 | 2533,04 | 2746,14 | 3009,3 | 1650,28 | 2604,49 | 2777,91 | 3091,17 |
| 3.2. | Ставка за мощность конечной регулируемой цены для третьей ценовой категории ($Ц^{КРЦЭМ,М}_{m}$) | | | | | | | | | |
| | $Ц^{КРЦЭМ,М}_{m} = Ц^{СРЦМ}_{m}$ | | | | | | | | | |
| 4. | Конечная регулируемая цена для четвертой ценовой категории ($Ц^{КРЦЭМ,3}_{4,m,h}$) | | | | | | | | | |
| 4.1. | Ставка за электрическую энергию конечной регулируемой цены для четвертой ценовой категории ($Ц^{КРЦЭМ,3}_{4,m,h}$) | | | | | | | | | |
| | $Ц^{КРЦЭМ,3}_{4,m,h} = Ц^{СРЦЭЭ,БР}_{m,h} + Ц^{ПТ,Э}_{j,m} + Ц^{ИУ}_{m} + Ц^{СН,Б}$ | | | | | | | | | |
| | $Ц^{ПТ,Э}_{j,m}$ | руб./МВт·ч | 60,57 | 131,38 | 183,4 | 507,79 | 62,97 | 139,71 | 188,16 | 507,79 |
| 4.2. | Ставка за мощность конечной регулируемой цены для четвертой ценовой категории ($Ц^{КРЦЭМ,М}_{m}$) | | | | | | | | | |
| | $Ц^{КРЦЭМ,М}_{m} = Ц^{СРЦМ}_{m}$ | | | | | | | | | |
| 4.3. | Ставка за мощность конечной регулируемой цены для четвертой ценовой категории, отражающая удельную величину расходов на содержание электрических сетей ($Ц^{КРЦЭМ,С}_{j,m}$) | | | | | | | | | |
| | $Ц^{КРЦЭМ,С}_{j,m} = Ц^{ПТ,С}_{j,m}$ | | | | | | | | | |
| | $Ц^{ПТ,С}_{j,m}$ | руб./МВт·мес | [illegible] | [illegible] | [illegible] | [illegible] | [illegible] | [illegible] | [illegible] | [illegible] |
| 5. | Конечная регулируемая цена для пятой ценовой категории | | | | | | | | | |
| 5.1. | Ставка за электрическую энергию конечной регулируемой цены для пятой ценовой категории, применяемая к фактически поставленному потребителю (покупателю) почасовому объему покупки электрической энергии в час (h) расчетного периода (m) ($Ц^{КРЦЭМ,П}_{5,m,h}$) | | | | | | | | | |
| | $Ц^{КРЦЭМ,П}_{5,m,h} = Ц^{СРЦЭЭ,план,БР}_{m,h} + Ц^{ПТ}_{j,m} + Ц^{ИУ}_{m} + Ц^{СН,Б}$ | | | | | | | | | |
| | $Ц^{ПТ}_{j,m}$ | руб./МВт·ч | 1606,6 | 2533,04 | 2746,14 | 3009,3 | 1650,28 | 2604,49 | 2777,91 | 3091,17 |
| 5.2. | Ставка за электрическую энергию конечной регулируемой цены для пятой ценовой категории, применяемая к величине превышения фактического почасового объема покупки электрической энергии над соответствующим плановым почасовым объемом потребителя (покупателя) за расчетный период (m) ($Ц^{КРЦЭМ,Б+}_{m,h}$) | | | | | | | | | |
| | $Ц^{КРЦЭМ,Б+}_{m,h} = Ц^{СРЦБ+}_{m,h}$ | | | | | | | | | |
| 5.3. | Ставка за электрическую энергию конечной регулируемой цены для пятой и шестой ценовых категорий, применяемая к величине превышения планового почасового объема покупки электрической энергии над соответствующим фактическим почасовым объемом потребителя (покупателя) в отношении часа (h), за расчетный период (m) ($Ц^{КРЦЭМ,Б-}_{m,h}$) | | | | | | | | | |
| | $Ц^{КРЦЭМ,Б-}_{m,h} = Ц^{СРЦБ-}_{m,h}$ | | | | | | | | | |
| 5.4. | Ставка за электрическую энергию конечной регулируемой цены для пятой ценовой категории, применяемая к сумме абсолютных значений разностей фактических и плановых почасовых объемов покупки электрической энергии потребителя (покупателя) за расчетный период (m) ($Ц^{КРЦЭМ,Бм}_{m,h}$) | | | | | | | | | |
| | $Ц^{КРЦЭМ,Бм}_{m} = |Ц^{факт-небаланс}_{m}|$ | | | | | | | | | |
| 5.5. | Ставка за мощность конечной регулируемой цены для пятой ценовой категории ($Ц^{КРЦЭМ,М}_{m}$) | | | | | | | | | |
| | $Ц^{КРЦЭМ,М}_{m} = Ц^{СРЦМ}_{m}$ | | | | | | | | | |
| 6. | Конечная регулируемая цена для шестой ценовой категории | | | | | | | | | |
| 6.1. | Ставка за электрическую энергию конечной регулируемой цены для шестой ценовой категории, применяемая к фактически поставленному потребителю (покупателю) почасовому объему покупки электрической энергии в час (h) расчетного периода (m) ($Ц^{КРЦЭМ,П}_{6,m,h}$) | | | | | | | | | |
| | $Ц^{КРЦЭМ,П}_{6,m,h} = Ц^{СРЦЭЭ,план,БР}_{m,h} + Ц^{ПТ,Э}_{j,m} + Ц^{ИУ}_{m} + Ц^{СН,Б}$ | | | | | | | | | |
| | $Ц^{ПТ,Э}_{j,m}$ | руб./МВт·ч | 60,57 | 131,38 | 183,4 | 507,79 | 62,97 | 139,71 | 188,16 | 507,79 |
| 6.2. | Ставка за электрическую энергию конечной регулируемой цены для шестой ценовой категории, применяемая к величине превышения фактического почасового объема покупки электрической энергии над соответствующим плановым почасовым объемом потребителя (покупателя) за расчетный период (m) ($Ц^{КРЦЭМ,Б+}_{m,h}$) | | | | | | | | | |
| | $Ц^{КРЦЭМ,Б+}_{m,h} = Ц^{СРЦБ+}_{m,h}$ | | | | | | | | | |
| 6.3. | Ставка за электрическую энергию конечной регулируемой цены для пятой и шестой ценовых категорий, применяемая к величине превышения планового почасового объема покупки электрической энергии над соответствующим фактическим почасовым объемом потребителя (покупателя) в отношении часа (h), за расчетный период (m) ($Ц^{КРЦЭМ,Б-}_{m,h}$) | | | | | | | | | |
| | $Ц^{КРЦЭМ,Б-}_{m,h} = Ц^{СРЦБ-}_{m,h}$ | | | | | | | | | |
| 6.4. | Ставка за электрическую энергию конечной регулируемой цены для шестой ценовой категории, применяемая к сумме абсолютных значений разностей фактических и плановых почасовых объемов покупки электрической энергии потребителя (покупателя) за расчетный период (m) ($Ц^{КРЦЭМ,Бм}_{m,h}$) | | | | | | | | | |
| | $Ц^{КРЦЭМ,Бм}_{m} = |Ц^{факт-небаланс}_{m}|$ | | | | | | | | | |
| 6.5. | Ставка за мощность конечной регулируемой цены для шестой ценовой категории ($Ц^{КРЦЭМ,М}_{m}$) | | | | | | | | | |
| | $Ц^{КРЦЭМ,М}_{m} = Ц^{СРЦМ}_{m}$ | | | | | | | | | |
| 6.6. | Ставка за мощность конечной регулируемой цены для шестой ценовой категории, отражающая удельную величину расходов на содержание электрических сетей ($Ц^{КРЦЭМ,С}_{j,m}$) | | | | | | | | | |
| | $Ц^{КРЦЭМ,С}_{j,m} = Ц^{ПТ,С}_{j,m}$ | | | | | | | | | |
| | $Ц^{ПТ,С}_{j,m}$ | руб./МВт·мес | [illegible] | [illegible] | [illegible] | [illegible] | [illegible] | [illegible] | [illegible] | [illegible] |

Примечания:

1. Составляющие $Ц^{СРЦЭМ}_{m}$, $Ц^{ИУ}_{m}$ являются переменными значениями и указываются в буквенном выражении, их числовые значения рассчитываются энергосбытовыми, энергоснабжающими организациями в порядке, предусмотренном разделом XII Основных положений функционирования розничных рынков электрической энергии. Составляющая $Ц^{СН,Б}$ является переменной величиной и указывается в буквенном выражении. Составляющая $Ц^{ПТ}_{j,m}$ указывается в числовом выражении.

$Ц^{СРЦЭМ}_{m}$ – средневзвешенная регулируемая цена на электрическую энергию (мощность), используемая для расчета конечных регулируемых цен для первой ценовой категории за расчетный период (m), рассчитываемая энергосбытовой, энергоснабжающей организацией по формуле, предусмотренной пунктом 236 Основных положений функционирования розничных рынков электрической энергии (рублей/МВт·ч).

$Ц^{ПТ}_{j,m}$ – дифференцированный по уровням напряжения одноставочный тариф на услуги по передаче электрической энергии с учетом стоимости нормативных технологических потерь электрической энергии в электрических сетях, определенный органом исполнительной власти субъекта Российской Федерации в области регулирования тарифов в отношении расчетного периода (m) и j-го уровня напряжения (рублей/МВт·ч).

$Ц^{ИУ}_{m}$ – плата за иные услуги, оказание которых является неотъемлемой частью процесса поставки электрической энергии потребителям, которая рассчитывается организацией коммерческой инфраструктуры оптового рынка в отношении расчетного периода (m) для энергосбытовой, энергоснабжающей организации по формуле, предусмотренной пунктом 248 Основных положений функционирования розничных рынков электрической энергии (рублей/МВт·ч).

$Ц^{СН,Б}$ – удельная величина расходов на реализацию (сбыт) электрической энергии энергосбытовой, энергоснабжающей организации, приобретающей электрическую энергию (мощность) на оптовом рынке в интересах потребителя (покупателя), определенная в договоре, обеспечивающем продажу на розничном рынке электрической энергии, с таким потребителем (покупателем), не превышающая сбытовую надбавку гарантирующего поставщика, в зоне деятельности которого расположены соответствующие энергопринимающие устройства потребителя (рублей/МВт·ч). В случае если договором энергоснабжения (купли-продажи), заключенным между энергосбытовой, энергоснабжающей организацией, приобретающей электрическую энергию (мощность) на оптовом рынке в интересах потребителя (покупателя), и этим потребителем (покупателем) не определены удельные величины расходов на реализацию (сбыт) электрической энергии, то до определения в указанном договоре по соглашению сторон указанных величин при расчете конечных регулируемых цен применяется величина сбытовых надбавок гарантирующего поставщика, в зоне деятельности которого расположены энергопринимающие устройства потребителя.

2. Составляющие $Ц^{СРЦЭМ}_{m,z}$, $Ц^{ИУ}_{m}$ являются переменными значениями и указываются в буквенном выражении, их числовые значения рассчитываются гарантирующими поставщиками в порядке, предусмотренном разделом XII Основных положений функционирования розничных рынков электрической энергии. Составляющая $Ц^{СН,Б}$ является переменной величиной и указывается в буквенном выражении. Составляющая $Ц^{ПТ}_{j,m}$ указывается в числовом выражении.

$Ц^{СРЦЭМ}_{m,z}$ – дифференцированная по зонам суток расчетного периода средневзвешенная регулируемая цена на электрическую энергию (мощность) на оптовом рынке в зоне суток (z) расчетного периода (m), определяемая коммерческим оператором оптового рынка в отношении для энергосбытовой, энергоснабжающей организации и опубликованная коммерческим оператором оптового рынка на своем официальном сайте в информационно-телекоммуникационной сети «Интернет» (рублей/МВт·ч).

Интервалы тарифных зон суток (по месяцам календарного года) утверждаются Федеральной антимонопольной службой.

$Ц^{ПТ}_{j,m}$ – дифференцированный по уровням напряжения одноставочный тариф на услуги по передаче электрической энергии с учетом стоимости нормативных технологических потерь электрической энергии в электрических сетях, определенный органом исполнительной власти субъекта Российской Федерации в области регулирования тарифов в отношении расчетного периода (m) и j-го уровня напряжения (рублей/МВт·ч).

$Ц^{ИУ}_{m}$ – плата за иные услуги, оказание которых является неотъемлемой частью процесса поставки электрической энергии потребителям, которая рассчитывается организацией коммерческой инфраструктуры оптового рынка в отношении расчетного периода (m) для энергосбытовой, энергоснабжающей организации по формуле, предусмотренной пунктом 248 Основных положений функционирования розничных рынков электрической энергии (рублей/МВт·ч).

$Ц^{СН,Б}$ – удельная величина расходов на реализацию (сбыт) электрической энергии энергосбытовой, энергоснабжающей организации, приобретающей электрическую энергию (мощность) на оптовом рынке в интересах потребителя (покупателя), определенная в договоре, обеспечивающем продажу на розничном рынке электрической энергии, с таким потребителем (покупателем), не превышающая сбытовую надбавку гарантирующего поставщика, в зоне деятельности которого расположены соответствующие энергопринимающие устройства потребителя (рублей/МВт·ч). В случае если договором энергоснабжения (купли-продажи), заключенным между энергосбытовой, энергоснабжающей организацией, приобретающей электрическую энергию (мощность) на оптовом рынке в интересах потребителя (покупателя), и этим потребителем (покупателем) не определены удельные величины расходов на реализацию (сбыт) электрической энергии, то до определения в указанном договоре по соглашению сторон указанных величин при расчете конечных регулируемых цен применяется величина сбытовых надбавок гарантирующего поставщика, в зоне деятельности которого расположены энергопринимающие устройства потребителя.

3. Составляющие $Ц^{СРЦЭЭ,БР}_{m,h}$, $Ц^{СРЦМ}_{m}$, $Ц^{ИУ}_{m}$ являются переменными значениями и указываются в буквенном выражении, их числовые значения рассчитываются гарантирующими поставщиками в порядке, предусмотренном разделом XII Основных положений функционирования розничных рынков электрической энергии. Составляющие $Ц^{СН,Б}$ является переменными величинами и указывается в буквенном выражении. Составляющая $Ц^{ПТ}_{j,m}$ указывается в числовом выражении.

$Ц^{СРЦЭЭ,БР}_{m,h}$ – дифференцированная по часам расчетного периода регулируемая цена на электрическую энергию на оптовом рынке, определяемая по результатам расчета стоимости плановых почасовых объемов производства (потребления) электрической энергии и стоимости отклонений фактического производства (потребления) электрической энергии от объемов их планового почасового производства (потребления) на оптовом рынке в отношении часа (h) расчетного периода (m) коммерческим оператором оптового рынка и опубликованная им на своем официальном сайте в информационно-телекоммуникационной сети «Интернет» (рублей/МВт·ч).

$Ц^{СРЦМ}_{m}$ – средневзвешенная регулируемая цена на мощность на оптовом рынке за расчетный период (m), определяемая коммерческим

1 ЯНВАРЯ 2020 Г.•СРЕДА•№ 1 (1735)
ПРИМОРСКАЯ ГАЗЕТА

ДЕПАРТАМЕНТ ПО ТАРИФАМ ПРИМОРСКОГО КРАЯ

# ПОСТАНОВЛЕНИЕ № 67/20

26 декабря 2019 года г. Владивосток

## Об установлении цен (тарифов) на электрическую энергию (мощность), поставляемую покупателям Приморского края на розничных рынках на территориях, объединенных в неценовые зоны оптового рынка, за исключением электрической энергии (мощности), поставляемой населению и приравненным к нему категориям потребителей, по договорам энергоснабжения ПАО «Владивостокский морской торговый порт»

В соответствии с Федеральным законом от 26 марта 2003 года № 35-ФЗ «Об электроэнергетике», постановлением Правительства Российской Федерации от 29 декабря 2011 года № 1178«О ценообразовании в области регулируемых цен (тарифов) в электроэнергетике», решением правления департамента по тарифам Приморского края от 26 декабря 2019 года № 69департамент по тарифам Приморского края

ПОСТАНОВЛЯЕТ:

1. Установить и ввести в действие с 1 января 2020 года по 31 декабря 2020 года цены (тарифы) на электрическую энергию (мощность), поставляемую покупателям Приморского края на розничных рынках на территориях, объединенных в неценовые зоны оптового рынка, за исключением электрической энергии (мощности), поставляемой населению и приравненным к нему категориям потребителей, по договорам энергоснабжения ПАО «Владивостокский морской торговый порт», согласно приложению.

2. Настоящее постановление вступает в силу со дня его официального опубликования.

*Директор департамента по тарифам Приморского края В.А. Малюшицкий*

Приложение
к постановлению
департамента по тарифам
Приморского края
от 26 декабря 2019 года № 67/20

**Цены (тарифы) на электрическую энергию (мощность), поставляемую покупателям Приморского края на розничных рынках на территориях, объединенных в неценовые зоны оптового рынка, за исключением электрической энергии (мощности), поставляемой населению и приравненным к нему категориям потребителей, по договорам энергоснабжения ПАО «Владивостокский морской торговый порт», на 2020 год**

| № п/п | Показатель (группы потребителей с разбивкой тарифа по составляющим и дифференциацией по зонам суток) | Единица измерения | Цена (тариф) I полугодие Диапазоны напряжения ВН | СН-1 | СН-2 | НН | II полугодие Диапазоны напряжения ВН | СН-1 | СН-2 | НН |
|---|---|---|---|---|---|---|---|---|---|---|
| 1 | 2 | 3 | 4 | 5 | 6 | 7 | 8 | 9 | 10 | 11 |
| | Прочие потребители (тарифы указываются без НДС) | | | | | | | | | |
| 1. | Конечная регулируемая цена для первой ценовой категории | | | | | | | | | |
| | менее 670 кВт | | | | | | | | | |
| | [illegible] | | | | | | | | | |
| | $Ц^{СН,3}_{менее\ 670\ кВт}$ | руб./МВт·ч | 323,62 | | | | 338,32 | | | |
| | $Ц^{СЕТ}_{1,m}$ | руб./МВт·ч | | | 1 599,69 | 1 456,53 | | | 1 699,03 | 1 550,79 |
| | от 670 кВт до 10 МВт | | | | | | | | | |
| | [illegible] | | | | | | | | | |
| | $Ц^{СН,3}_{от\ 670\ кВт\ до\ 10\ МВт}$ | руб./МВт·ч | 348,77 | | | | 358,23 | | | |
| | $Ц^{СЕТ}_{1,m}$ | руб./МВт·ч | | | 1 599,69 | 1 456,53 | | | 1 699,03 | 1 550,79 |
| | не менее 10 МВт | | | | | | | | | |
| | [illegible] | | | | | | | | | |
| | $Ц^{СН,3}_{не\ менее\ 10\ МВт}$ | руб./МВт·ч | 206,10 | | | | 212,28 | | | |
| | $Ц^{СЕТ}_{1,m}$ | руб./МВт·ч | | | 1 599,69 | 1 456,53 | | | 1 699,03 | 1 550,79 |
| 1.1. | Средневзвешенная стоимость электрической энергии (мощности), приобретаемой гарантирующим поставщиком на розничных рынках по регулируемым ценам (тарифам), приходящаяся на весь объем электрической энергии, поставляемой гарантирующим поставщиком в соответствии с утвержденным прогнозным балансом | руб./МВт·ч | 32,26 | | | | 49,98 | | | |
| 2. | Конечная регулируемая цена для второй ценовой категории | | | | | | | | | |
| | менее 670 кВт | | | | | | | | | |
| | [illegible] | | | | | | | | | |
| | $Ц^{СН,3}_{менее\ 670\ кВт}$ | руб./МВт·ч | 323,62 | | | | 338,32 | | | |
| | $Ц^{СЕТ}_{1,m}$ | руб./МВт·ч | | | 1 599,69 | 1 456,53 | | | 1 699,03 | 1 550,79 |
| | от 670 кВт до 10 МВт | | | | | | | | | |
| | [illegible] | | | | | | | | | |
| | $Ц^{СН,3}_{от\ 670\ кВт\ до\ 10\ МВт}$ | руб./МВт·ч | 348,77 | | | | 358,23 | | | |
| | $Ц^{СЕТ}_{1,m}$ | руб./МВт·ч | | | 1 599,69 | 1 456,53 | | | 1 699,03 | 1 550,79 |
| | не менее 10 МВт | | | | | | | | | |
| | [illegible] | | | | | | | | | |
| | $Ц^{СН,3}_{не\ менее\ 10\ МВт}$ | руб./МВт·ч | 206,10 | | | | 212,28 | | | |
| | $Ц^{СЕТ}_{1,m}$ | руб./МВт·ч | | | 1 599,69 | 1 456,53 | | | 1 699,03 | 1 550,79 |
| 2.1. | Средневзвешенная стоимость электрической энергии (мощности), приобретаемой гарантирующим поставщиком на розничных рынках по регулируемым ценам (тарифам), приходящаяся на весь объем электрической энергии, поставляемой гарантирующим поставщиком в соответствии с утвержденным прогнозным балансом | руб./МВт·ч | 32,26 | | | | 49,98 | | | |
| 3. | Конечная регулируемая цена для третьей ценовой категории | | | | | | | | | |
| 3.1. | Ставка за электрическую энергию конечной регулируемой цены для третьей ценовой категории | | | | | | | | | |
| | менее 670 кВт | | | | | | | | | |
| | [illegible] | | | | | | | | | |
| | $Ц^{СН,3}_{менее\ 670\ кВт}$ | руб./МВт·ч | 323,62 | | | | 338,32 | | | |
| | $Ц^{СЕТ}_{1,m}$ | руб./МВт·ч | | | 1 599,69 | 1 456,53 | | | 1 699,03 | 1 550,79 |
| | от 670 кВт до 10 МВт | | | | | | | | | |
| | [illegible] | | | | | | | | | |
| | $Ц^{СН,3}_{от\ 670\ кВт\ до\ 10\ МВт}$ | руб./МВт·ч | 348,77 | | | | 358,23 | | | |
| | $Ц^{СЕТ}_{1,m}$ | руб./МВт·ч | | | 1 599,69 | 1 456,53 | | | 1 699,03 | 1 550,79 |
| | не менее 10 МВт | | | | | | | | | |
| | [illegible] | | | | | | | | | |
| | $Ц^{СН,3}_{не\ менее\ 10\ МВт}$ | руб./МВт·ч | 206,10 | | | | 212,28 | | | |
| | $Ц^{СЕТ}_{1,m}$ | руб./МВт·ч | | | 1 599,69 | 1 456,53 | | | 1 699,03 | 1 550,79 |
| 3.1.1. | Средневзвешенная стоимость электрической энергии (мощности), приобретаемой гарантирующим поставщиком на розничных рынках по регулируемым ценам (тарифам), приходящаяся на весь объем электрической энергии, поставляемой гарантирующим поставщиком в соответствии с утвержденным прогнозным балансом | руб./МВт·ч | 32,26 | | | | 49,98 | | | |
| 3.2. | Ставка за мощность конечной регулируемой цены для третьей ценовой категории | | | | | | | | | |
| | менее 670 кВт, от 670 кВт до 10 МВт, не менее 10 МВт | | | | | | | | | |

Директор
департамента по тарифам
Приморского края В.А. Малюшицкий

| | | | | | | | | | | |
|---|---|---|---|---|---|---|---|---|---|---|
| | $Ц^{ЕРЦ;III,М}_{m} = Ц^{ДРЦМ}_{m}$ ; | | | | | | | | | |
| 4. | Конечная регулируемая цена для четвертой ценовой категории ($Ц^{ЕРЦ;IV,1}_{j,m,h}$) | | | | | | | | | |
| 4.1. | Ставка за электрическую энергию конечной регулируемой цены для четвертой ценовой категории ($Ц^{ЕРЦ;IV,1}_{j,m,h}$) | | | | | | | | | |
| | менее 670 кВт | | | | | | | | | |
| | $Ц^{ЕРЦ;IV,1}_{j,m,h} = Ц^{ДРЦ;I,ЭР}_{m,h} + Ц^{диф,гтп}_{m} + Ц^{ЕТ;Э}_{j,m} + Ц^{ИУ}_{m} + Ц^{СН,Э}_{менее 670 кВт} + Ц^{СН,Э}_{сбыт,ЭСО}$ ; | | | | | | | | | |
| | $Ц^{СН,Э}_{менее 670 кВт}$ | руб./ МВт·ч | 323,62 | | | | 339,32 | | | |
| | $Ц^{ЕТ;Э}_{j,m}$ | руб./МВт·ч | | | 74,93 | 59,46 | | | 79,65 | 63,10 |
| | от 670 кВт до 10 МВт | | | | | | | | | |
| | $Ц^{ЕРЦ;IV,1}_{j,m,h} = Ц^{ДРЦ;I,ЭР}_{m,h} + Ц^{диф,гтп}_{m} + Ц^{ЕТ;Э}_{j,m} + Ц^{ИУ}_{m} + Ц^{СН,Э}_{от 670 кВт до 10 МВт} + Ц^{СН,Э}_{сбыт,ЭСО}$ ; | | | | | | | | | |
| | $Ц^{СН,Э}_{от 670 кВт до 10 МВт}$ | руб./ МВт·ч | 348,77 | | | | 359,23 | | | |
| | $Ц^{ЕТ;Э}_{j,m}$ | руб./МВт·ч | | | 74,93 | 59,46 | | | 79,65 | 63,10 |
| | не менее 10 МВт | | | | | | | | | |
| | $Ц^{ЕРЦ;IV,1}_{j,m,h} = Ц^{ДРЦ;I,ЭР}_{m,h} + Ц^{диф,гтп}_{m} + Ц^{ЕТ;Э}_{j,m} + Ц^{ИУ}_{m} + Ц^{СН,Э}_{не менее 10 МВт} + Ц^{СН,Э}_{сбыт,ЭСО}$ ; | | | | | | | | | |
| | $Ц^{СН,Э}_{не менее 10 МВт}$ | руб./ МВт·ч | 206,10 | | | | 212,28 | | | |
| | $Ц^{ЕТ;Э}_{j,m}$ | руб./МВт·ч | | | 74,93 | 59,46 | | | 79,65 | 63,10 |
| 4.1.1. | Средневзвешенная стоимость электрической энергии (мощности), приобретаемой гарантирующим поставщиком на розничных рынках по регулируемым ценам (тарифам), приходящаяся на весь объем электрической энергии, поставляемой гарантирующим поставщиком в соответствии с утвержденным прогнозным балансом ($Ц^{ТЭ,средневзв}_{ТЭ,m}$) | руб./МВт·ч | 32,26 | | | | 49,98 | | | |
| 4.2. | Ставка за мощность конечной регулируемой цены для четвертой ценовой категории ($Ц^{ЕРЦ;IV,М}_{m}$) | | | | | | | | | |
| | менее 670 кВт, от 670 кВт до 10 МВт, не менее 10 МВт | | | | | | | | | |
| | $Ц^{ЕРЦ;IV,М}_{m} = Ц^{ДРЦМ}_{m}$ ; | | | | | | | | | |
| 4.3. | Ставка за мощность конечной регулируемой цены для четвертой ценовой категории, отражающая удельную величину расходов на содержание электрических сетей ($Ц^{ЕРЦ;IV,С}_{j,m}$) | | | | | | | | | |
| | $Ц^{ЕРЦ;IV,С}_{j,m} = Ц^{ЕТ;С}_{j,m}$ ; | | | | | | | | | |
| | $Ц^{ЕТ;С}_{j,m}$ | руб./ МВт·мес | | | 951 489,34 | 933 020,71 | | | 966 361,27 | 937 308,21 |
| 5. | Конечная регулируемая цена для пятой ценовой категории | | | | | | | | | |
| 5.1. | Ставка за электрическую энергию конечной регулируемой цены для пятой ценовой категории, применяемая к фактически поставленному потребителю (покупателю) почасовому объему покупки электрической энергии в час (h) расчетного периода (m) ($Ц^{ЕРЦ;V,Э1}_{j,m,h}$) | | | | | | | | | |
| | менее 670 кВт | | | | | | | | | |
| | $Ц^{ЕРЦ;V,Э1}_{j,m,h} = Ц^{ДРЦ;I,план,ЭР}_{m,h} + Ц^{диф,гтп}_{m} + Ц^{ЕТ}_{j,m} + Ц^{ИУ}_{m} + Ц^{СН,Э}_{менее 670 кВт} + Ц^{СН,Э}_{сбыт,ЭСО}$ ; | | | | | | | | | |
| | $Ц^{СН,Э}_{менее 670 кВт}$ | руб./ МВт·ч | 323,62 | | | | 339,32 | | | |
| | $Ц^{ЕТ}_{j,m}$ | руб./ МВт·ч | | | 1 599,69 | 1 456,33 | | | 1 699,03 | 1 510,79 |
| | от 670 кВт до 10 МВт | | | | | | | | | |
| | $Ц^{ЕРЦ;V,Э1}_{j,m,h} = Ц^{ДРЦ;I,план,ЭР}_{m,h} + Ц^{диф,гтп}_{m} + Ц^{ЕТ}_{j,m} + Ц^{ИУ}_{m} + Ц^{СН,Э}_{от 670 кВт до 10 МВт} + Ц^{СН,Э}_{сбыт,ЭСО}$ ; | | | | | | | | | |
| | $Ц^{СН,Э}_{от 670 кВт до 10 МВт}$ | руб./ МВт·ч | 348,77 | | | | 359,23 | | | |
| | $Ц^{ЕТ}_{j,m}$ | руб./ МВт·ч | | | 1 599,69 | 1 456,33 | | | 1 699,03 | 1 510,79 |
| | не менее 10 МВт | | | | | | | | | |
| | $Ц^{ЕРЦ;V,Э1}_{j,m,h} = Ц^{ДРЦ;I,план,ЭР}_{m,h} + Ц^{диф,гтп}_{m} + Ц^{ЕТ}_{j,m} + Ц^{ИУ}_{m} + Ц^{СН,Э}_{не менее 10 МВт} + Ц^{СН,Э}_{сбыт,ЭСО}$ ; | | | | | | | | | |
| | $Ц^{СН,Э}_{не менее 10 МВт}$ | руб./ МВт·ч | 206,10 | | | | 212,28 | | | |
| | $Ц^{ЕТ}_{j,m}$ | руб./ МВт·ч | | | 1 599,69 | 1 456,33 | | | 1 699,03 | 1 510,79 |
| 5.1.1. | Средневзвешенная стоимость электрической энергии (мощности), приобретаемой гарантирующим поставщиком на розничных рынках по регулируемым ценам (тарифам), приходящаяся на весь объем электрической энергии, поставляемой гарантирующим поставщиком в соответствии с утвержденным прогнозным балансом ($Ц^{ТЭ,средневзв}_{ТЭ,m}$) | руб./МВт·ч | 32,26 | | | | 49,98 | | | |
| 5.2. | Ставка за электрическую энергию конечной регулируемой цены для пятой ценовой категории, применяемая к величине превышения фактического почасового объема покупки электрической энергии над соответствующим плановым почасовым объемом потребителя (покупателя) за расчетный период (m) ($Ц^{ЕРЦ;V,Э2}_{m,h}$) | | | | | | | | | |
| | менее 670 кВт, от 670 кВт до 10 МВт, не менее 10 МВт | | | | | | | | | |
| | $Ц^{ЕРЦ;V,Э2}_{m,h} = Ц^{ДРЦ2+}_{m,h}$ ; | | | | | | | | | |
| 5.3. | Ставка за электрическую энергию конечной регулируемой цены для пятой и шестой ценовых категорий, применяемая к величине превышения планового почасового объема покупки электрической энергии над соответствующим фактическим почасовым объемом потребителя (покупателя) в отношении часа (h), за расчетный период (m) ($Ц^{ЕРЦ;V,Э3}_{m,h}$) | | | | | | | | | |
| | менее 670 кВт, от 670 кВт до 10 МВт, не менее 10 МВт | | | | | | | | | |
| | $Ц^{ЕРЦ;V,Э3}_{m,h} = Ц^{ДРЦ2-}_{m,h}$ ; | | | | | | | | | |
| 5.4. | Ставка за электрическую энергию конечной регулируемой цены для пятой ценовой категории, применяемая к сумме абсолютных значений разностей фактических и плановых почасовых объемов покупки электрической энергии потребителя (покупателя) за расчетный период (m) ($Ц^{ЕРЦ;V,Э4}_{m,h}$) | | | | | | | | | |
| | менее 670 кВт, от 670 кВт до 10 МВт, не менее 10 МВт | | | | | | | | | |
| | $Ц^{ЕРЦ;V,Э4}_{m} = |Ц^{факт,небаланс}_{m}|$ ; | | | | | | | | | |
| 5.5. | Ставка за мощность конечной регулируемой цены для пятой ценовой категории ($Ц^{ЕРЦ;V,М}_{m}$) | | | | | | | | | |
| | менее 670 кВт, от 670 кВт до 10 МВт, не менее 10 МВт | | | | | | | | | |
| | $Ц^{ЕРЦ;V,М}_{m} = Ц^{ДРЦМ}_{m}$ ; | | | | | | | | | |
| 6. | Конечная регулируемая цена для шестой ценовой категории | | | | | | | | | |
| 6.1. | Ставка за электрическую энергию конечной регулируемой цены для шестой ценовой категории, применяемая к фактически поставленному потребителю (покупателю) почасовому объему покупки электрической энергии в час (h) расчетного периода (m) ($Ц^{ЕРЦ;VI,Э1}_{j,m,h}$) | | | | | | | | | |
| | менее 670 кВт | | | | | | | | | |
| | $Ц^{ЕРЦ;VI,Э1}_{j,m,h} = Ц^{ДРЦ;I,план,ЭР}_{m,h} + Ц^{диф,гтп}_{m} + Ц^{ЕТ;Э}_{j,m} + Ц^{ИУ}_{m} + Ц^{СН,Э}_{менее 670 кВт} + Ц^{СН,Э}_{сбыт,ЭСО}$ ; | | | | | | | | | |
| | $Ц^{СН,Э}_{менее 670 кВт}$ | руб./ МВт·ч | 323,62 | | | | 339,32 | | | |
| | $Ц^{ЕТ;Э}_{j,m}$ | руб./ МВт·ч | | | 74,95 | 59,46 | | | 79,65 | 63,10 |
| | от 670 кВт до 10 МВт | | | | | | | | | |
| | $Ц^{ЕРЦ;VI,Э1}_{j,m,h} = Ц^{ДРЦ;I,план,ЭР}_{m,h} + Ц^{диф,гтп}_{m} + Ц^{ЕТ;Э}_{j,m} + Ц^{ИУ}_{m} + Ц^{СН,Э}_{от 670 кВт до 10 МВт} + Ц^{СН,Э}_{сбыт,ЭСО}$ ; | | | | | | | | | |
| | $Ц^{СН,Э}_{от 670 кВт до 10 МВт}$ | руб./ МВт·ч | 348,77 | | | | 359,23 | | | |
| | $Ц^{ЕТ;Э}_{j,m}$ | руб./ МВт·ч | | | 74,95 | 59,46 | | | 79,65 | 63,10 |
| | не менее 10 МВт | | | | | | | | | |
| | $Ц^{ЕРЦ;VI,Э1}_{j,m,h} = Ц^{ДРЦ;I,план,ЭР}_{m,h} + Ц^{диф,гтп}_{m} + Ц^{ЕТ;Э}_{j,m} + Ц^{ИУ}_{m} + Ц^{СН,Э}_{не менее 10 МВт} + Ц^{СН,Э}_{сбыт,ЭСО}$ ; | | | | | | | | | |
| | $Ц^{СН,Э}_{не менее 10 МВт}$ | руб./ МВт·ч | 206,10 | | | | 212,28 | | | |
| | $Ц^{ЕТ;Э}_{j,m}$ | руб./ МВт·ч | | | 74,95 | 59,46 | | | 79,65 | 63,10 |
| 6.1.1. | Средневзвешенная стоимость электрической энергии (мощности), приобретаемой гарантирующим поставщиком на розничных рынках по регулируемым ценам (тарифам), приходящаяся на весь объем электрической энергии, поставляемой гарантирующим поставщиком в соответствии с утвержденным прогнозным балансом ($Ц^{ТЭ,средневзв}_{ТЭ,m}$) | руб./МВт·ч | 32,26 | | | | 49,98 | | | |
| 6.2. | Ставка за электрическую энергию конечной регулируемой цены для шестой ценовой категории, применяемая к величине превышения фактического почасового объема покупки электрической энергии над соответствующим плановым почасовым объемом потребителя (покупателя) за расчетный период (m) ($Ц^{ЕРЦ;VI,Э2}_{m,h}$) | | | | | | | | | |
| | менее 670 кВт, от 670 кВт до 10 МВт, не менее 10 МВт | | | | | | | | | |
| | $Ц^{ЕРЦ;VI,Э2}_{m,h} = Ц^{ДРЦ2+}_{m,h}$ ; | | | | | | | | | |
| 6.3. | Ставка за электрическую энергию конечной регулируемой цены для пятой и шестой ценовых категорий, применяемая к величине превышения планового почасового объема покупки электрической энергии над соответствующим фактическим почасовым объемом потребителя (покупателя) в отношении часа (h), за расчетный период (m) ($Ц^{ЕРЦ;VI,Э3}_{m,h}$) | | | | | | | | | |
| | менее 670 кВт, от 670 кВт до 10 МВт, не менее 10 МВт | | | | | | | | | |
| | $Ц^{ЕРЦ;VI,Э3}_{m,h} = Ц^{ДРЦ2-}_{m,h}$ ; | | | | | | | | | |
| 6.4. | Ставка за электрическую энергию конечной регулируемой цены для шестой ценовой категории, применяемая к сумме абсолютных значений разностей фактических и плановых почасовых объемов покупки электрической энергии потребителя (покупателя) за расчетный период (m) ($Ц^{ЕРЦ;VI,Э4}_{m,h}$) | | | | | | | | | |
| | менее 670 кВт, от 670 кВт до 10 МВт, не менее 10 МВт | | | | | | | | | |
| | $Ц^{ЕРЦ;VI,Э4}_{m} = |Ц^{факт,небаланс}_{m}|$ ; | | | | | | | | | |
| 6.5. | Ставка за мощность конечной регулируемой цены для шестой ценовой категории ($Ц^{ЕРЦ;VI,М}_{m}$) | | | | | | | | | |
| | менее 670 кВт, от 670 кВт до 10 МВт, не менее 10 МВт | | | | | | | | | |
| | $Ц^{ЕРЦ;VI,М}_{m} = Ц^{ДРЦМ}_{m}$ ; | | | | | | | | | |
| 6.6. | Ставка за мощность конечной регулируемой цены для шестой ценовой категории, отражающая удельную величину расходов на содержание электрических сетей ($Ц^{ЕРЦ;VI,С}_{j,m}$) | | | | | | | | | |
| | $Ц^{ЕРЦ;VI,С}_{j,m} = Ц^{ЕТ;С}_{j,m}$ ; | | | | | | | | | |
| | $Ц^{ЕТ;С}_{j,m}$ | руб./ МВт·мес | | | 951 489,34 | 933 020,71 | | | 966 361,27 | 937 308,21 |

Примечания:

1. Составляющие $Ц^{ДРЦ;I}_{m}$, $Ц^{диф,гтп}_{m}$, $Ц^{ИУ}_{m}$, $Ц^{СН}_{сбыт,ЭСО}$ являются переменными значениями и указываются в буквенном выражении, их числовые значения рассчитываются гарантирующим поставщиком в порядке, предусмотренном разделом XII Основных положений функционирования розничных рынков электрической энергии. Составляющие $Ц^{СН,Э}_{менее 670 кВт}$, $Ц^{СН,Э}_{от 670 кВт до 10 МВт}$, $Ц^{СН,Э}_{не менее 10 МВт}$ указываются в числовом выражении. Составляющая $Ц^{ЕТ}_{j,m}$ указывается в числовом выражении.

$Ц^{ДРЦ;I}_{m}$ – средневзвешенная регулируемая цена на электрическую энергию (мощность), используемая для расчета конечных регулируемых цен для первой ценовой категории за расчетный период (m), рассчитываемая гарантирующим поставщиком по формуле, предусмотренной пунктом 236 Основных положений функционирования розничных рынков электрической энергии (рублей/МВт·ч).

$Ц^{диф,гтп}_{m}$ – цена на электрическую энергию (мощность), приобретаемую гарантирующим поставщиком на розничном рынке, значение которой определяется в отношении расчетного периода (m) гарантирующим поставщиком по формуле, предусмотренной пунктом 238 Основных положений функционирования розничных рынков электрической энергии (рублей/МВт·ч).

$Ц^{ЕТ}_{j,m}$ – дифференцированный по уровням напряжения одноставочный тариф на услуги по передаче электрической энергии с учетом стоимости нормативных технологических потерь электрической энергии в электрических сетях, определяемый органом исполнительной власти субъекта Российской Федерации в области регулирования тарифов в отношении расчетного периода (m) и j-го уровня напряжения (рублей/МВт·ч).

$Ц^{ИУ}_{m}$ – плата за иные услуги, оказание которых является неотъемлемой частью процесса поставки электрической энергии потребителям, которая рассчитывается организацией коммерческой инфраструктуры оптового рынка в отношении расчетного периода (m) для гарантирующего поставщика по формуле, предусмотренной пунктом 248 Основных положений функционирования розничных рынков электрической энергии (рублей/МВт·ч).

$Ц^{СН,Э}_{менее 670 кВт}$ – сбытовая надбавка гарантирующего поставщика, учитываемая в стоимости электрической энергии (мощности) и определяемая в отношении расчетного периода (m) для первой ценовой категории и подгруппы «потребители с максимальной мощностью энергопринимающих устройств менее 670 кВт» группы «прочие потребители» (рублей/МВт·ч).

$Ц^{СН,Э}_{от 670 кВт до 10 МВт}$ – сбытовая надбавка гарантирующего поставщика, учитываемая в стоимости электрической энергии (мощности) и определяемая в отношении расчетного периода (m) для первой ценовой категории и подгруппы «потребители с максимальной мощностью энергопринимающих устройств от 670 до 10 МВт» группы «прочие потребители» (рублей/МВт·ч).

$Ц^{СН,Э}_{не менее 10 МВт}$ – сбытовая надбавка гарантирующего поставщика, учитываемая в стоимости электрической энергии (мощности) и определяемая в отношении расчетного периода (m) для первой ценовой категории и подгруппы «потребители с максимальной мощностью энергопринимающих устройств не менее 10 МВт» группы «прочие потребители» (рублей/МВт·ч).

$Ц^{СН}_{сбыт,ЭСО}$ – удельная величина расходов на реализацию (сбыт) электрической энергии энергосбытовой, энергоснабжающей организации, приобретающей электрическую энергию (мощность) у гарантирующего поставщика в интересах потребителя (покупателя), определяемая в договоре, обеспечивающем продажу на розничном рынке электрической энергии, с таким потребителем (покупателем) (рублей/МВт·ч).

2. Составляющие $Ц^{ДРЦ;II}_{z,m}$, $Ц^{диф,гтп}_{m}$, $Ц^{ИУ}_{m}$ являются переменными значениями и указываются в буквенном выражении, их числовые значения рассчитываются гарантирующим поставщиком в порядке, предусмотренном разделом XII Основных положений функционирования розничных рынков электрической энергии. Составляющие $Ц^{СН,Э}_{менее 670 кВт}$, $Ц^{СН,Э}_{от 670 кВт до 10 МВт}$, $Ц^{СН,Э}_{не менее 10 МВт}$ указываются в числовом выражении. Составляющая $Ц^{ЕТ}_{j,m}$ указывается в числовом выражении.

$Ц^{ДРЦ;II}_{z,m}$ – дифференцированная по зонам суток расчетного периода средневзвешенная регулируемая цена на электрическую энергию (мощность) на оптовом рынке в зоне суток (z) расчетного периода (m), определенная коммерческим оператором оптового рынка в отношении гарантирующего поставщика и опубликованная коммерческим оператором оптового рынка на своем официальном сайте в информационно-телекоммуникационной сети «Интернет» (рублей/МВт·ч).

Интервалы тарифных зон суток (по месяцам календарного года) утверждаются Федеральной антимонопольной службой.

$Ц^{диф,гтп}_{m}$ – цена на электрическую энергию (мощность), приобретаемую гарантирующим поставщиком на розничном рынке, значение которой определяется в отношении расчетного периода (m) гарантирующим поставщиком по формуле, предусмотренной пунктом 238 Основных положений функционирования розничных рынков электрической энергии (рублей/МВт·ч).

$Ц^{ЕТ}_{j,m}$ – дифференцированный по уровням напряжения одноставочный тариф на услуги по передаче электрической энергии с учетом стоимости нормативных технологических потерь электрической энергии в электрических сетях, определяемый органом исполнительной власти субъекта Российской Федерации в области регулирования тарифов в отношении расчетного периода (m) и j-го уровня напряжения (рублей/МВт·ч).

$Ц^{ИУ}_{m}$ – плата за иные услуги, оказание которых является неотъемлемой частью процесса поставки электрической энергии потребителям, которая рассчитывается организацией коммерческой инфраструктуры оптового рынка в отношении расчетного периода (m) для гарантирующего поставщика по формуле, предусмотренной пунктом 248 Основных положений функционирования розничных рынков электрической энергии (рублей/МВт·ч).

$Ц^{СН}_{сбыт,ЭСО}$ – удельная величина расходов на реализацию (сбыт) электрической энергии энергосбытовой, энергоснабжающей организации, приобретающей электрическую энергию (мощность) у гарантирующего поставщика в интересах потребителя (покупателя), определяемая в договоре, обеспечивающем продажу на розничном рынке электрической энергии, с таким потребителем (покупателем) (рублей/МВт·ч).

3. Составляющие $Ц^{ДРЦ;I,ЭР}_{m,h}$, $Ц^{ДРЦМ}_{m}$, $Ц^{диф,гтп}_{m}$, $Ц^{ИУ}_{m}$ являются переменными значениями и указываются в буквенном выражении, их числовые значения рассчитываются гарантирующим поставщиком в порядке, предусмотренном разделом XII Основных положений функционирования розничных рынков электрической энергии. Составляющая $Ц^{ЕТ}_{j,m}$ указывается в числовом выражении.

$Ц^{ДРЦ;I,ЭР}_{m,h}$ – дифференцированная по часам расчетного периода регулируемая цена на электрическую энергию на оптовом рынке, определенная по результатам расчета стоимости плановых почасовых объемов производства (потребления) электрической энергии и стоимости отклонений фактического производства (потребления) электрической энергии от объемов их планового почасового производства (потребления) на оптовом рынке в отношении часа (h) расчетного периода (m) коммерческим оператором оптового рынка и опубликованная им на своем официальном сайте в информационно-телекоммуникационной сети «Интернет» (рублей/МВт·ч).

$Ц^{ДРЦМ}_{m}$ – средневзвешенная регулируемая цена на мощность на оптовом рынке за расчетный период (m), определенная коммерческим оператором оптового рынка в отношении гарантирующего поставщика и опубликованная коммерческим оператором оптового рынка на своем официальном сайте в информационно-телекоммуникационной сети «Интернет» (рублей/МВт).

$Ц^{диф,гтп}_{m}$ – цена на электрическую энергию (мощность), приобретаемую гарантирующим поставщиком на розничном рынке, значение которой определяется в отношении расчетного периода (m) гарантирующим поставщиком по формуле, предусмотренной пунктом 238 Основных положений функционирования розничных рынков электрической энергии (рублей/МВт·ч).

$Ц^{ЕТ}_{j,m}$ – дифференцированный по уровням напряжения одноставочный тариф на услуги по передаче электрической энергии с учетом стоимости нормативных технологических потерь электрической энергии в электрических сетях, определяемый органом исполнительной власти субъекта Российской Федерации в области регулирования тарифов в отношении расчетного периода (m) и j-го уровня напряжения (рублей/МВт·ч).

$Ц^{ИУ}_{m}$ – плата за иные услуги, оказание которых является неотъемлемой частью процесса поставки электрической энергии потребителям, которая рассчитывается организацией коммерческой инфраструктуры оптового рынка в отношении расчетного периода (m) для гарантирующего поставщика по формуле, предусмотренной пунктом 248 Основных положений функционирования розничных рынков электрической энергии (рублей/МВт·ч).

$Ц^{СН,Э}_{сбыт,ЭСО}$ – удельная величина расходов на реализацию (сбыт) электрической энергии энергосбытовой, энергоснабжающей организации, приобретающей электрическую энергию (мощность) у гарантирующего поставщика в интересах потребителя (покупателя), определяемая в договоре, обеспечивающем продажу на розничном рынке электрической энергии, с таким потребителем (покупателем) (рублей/МВт·ч).

4. Составляющие $Ц^{ДРЦ;I,ЭР}_{m,h}$, $Ц^{ДРЦМ}_{m}$, $Ц^{диф,гтп}_{m}$, $Ц^{ИУ}_{m}$ являются переменными значениями и указываются в буквенном выражении, их числовые значения рассчитываются гарантирующим поставщиком в порядке, предусмотренном разделом XII Основных положений функционирования розничных рынков электрической энергии. Составляющие $Ц^{ЕТ;Э}_{j,m}$ и $Ц^{ЕТ;С}_{j,m}$ указываются в числовом выражении.

$Ц^{ДРЦ;I,ЭР}_{m,h}$ – дифференцированная по часам расчетного периода регулируемая цена на электрическую энергию на оптовом рынке, определенная по результатам расчета стоимости плановых почасовых объемов производства (потребления) электрической энергии и стоимости отклонений фактического производства (потребления) электрической энергии от объемов их планового почасового производства (потребления) на оптовом рынке в отношении часа (h) расчетного периода (m) коммерческим оператором оптового рынка и опубликованная им на своем официальном сайте в информационно-телекоммуникационной сети «Интернет» (рублей/МВт·ч).

$Ц^{ДРЦМ}_{m}$ – средневзвешенная регулируемая цена на мощность на оптовом рынке за расчетный период (m), определенная коммерческим оператором оптового рынка в отношении гарантирующего поставщика и опубликованная коммерческим оператором оптового рынка на своем официальном сайте в информационно-телекоммуникационной сети «Интернет» (рублей/МВт).

$Ц^{диф,гтп}_{m}$ – цена на электрическую энергию (мощность), приобретаемую гарантирующим поставщиком на розничном рынке, значение которой определяется в отношении расчетного периода (m) гарантирующим поставщиком по формуле, предусмотренной пунктом 238 Основных положений функционирования розничных рынков электрической энергии (рублей/МВт·ч).

$Ц^{ЕТ;Э}_{j,m}$ – дифференцированная по уровням напряжения ставка тарифа на услуги по передаче электрической энергии, используемая для целей определения расходов на оплату нормативных потерь электрической энергии при ее передаче по электрическим сетям, определяемая органом исполнительной власти субъекта Российской Федерации в области регулирования тарифов в отношении расчетного периода (m) и j-го уровня напряжения (рублей/МВт·ч).

$Ц^{ЕТ;С}_{j,m}$ – дифференцированная по уровням напряжения ставка тарифа на услуги по передаче электрической энергии, отражающая удельную величину расходов на содержание электрических сетей, отражающая удельную величину расходов на содержание электрических сетей, определяемая органом исполнительной власти субъекта Российской Федерации в области регулирования тарифов в отношении расчетного периода (m) и j-го уровня напряжения (рублей/МВт·мес).

$Ц^{ИУ}_{m}$ – плата за иные услуги, оказание которых является неотъемлемой частью процесса поставки электрической энергии потребителям, которая рассчитывается организацией коммерческой инфраструктуры оптового рынка в отношении расчетного периода (m) для гарантирующего поставщика по формуле, предусмотренной пунктом 248 Основных положений функционирования розничных рынков электрической энергии (рублей/МВт·ч).

5. Составляющие $Ц^{ДРЦ;I,план,ЭР}_{m,h}$, $Ц^{ДРЦМ}_{m}$, $Ц^{диф,гтп}_{m}$, $Ц^{ИУ}_{m}$, $Ц^{ДРЦ2+}_{m,h}$, $Ц^{ДРЦ2-}_{m,h}$, $Ц^{факт,небаланс}_{m}$ являются переменными значениями и указываются в буквенном выражении, их числовые значения рассчитываются гарантирующим поставщиком в порядке, предусмотренном разделом XII Основных положений функционирования розничных рынков электрической энергии. Составляющая $Ц^{ЕТ}_{j,m}$ указывается в числовом выражении.

$Ц^{ДРЦ;I,план,ЭР}_{m,h}$ – дифференцированная по часам расчетного периода регулируемая цена на электрическую энергию на оптовом рынке, определенная по результатам расчета стоимости плановых почасовых объемов производства (потребления) электрической энергии на оптовом рынке в отношении часа (h) расчетного периода (m) коммерческим оператором оптового рынка и опубликованная им на своем официальном сайте в информационно-телекоммуникационной сети «Интернет» (рублей/МВт·ч).

$Ц^{ДРЦМ}_{m}$ – средневзвешенная регулируемая цена на мощность на оптовом рынке за расчетный период (m), определенная коммерческим оператором оптового рынка в отношении гарантирующего поставщика и опубликованная коммерческим оператором оптового рынка на своем официальном сайте в информационно-телекоммуникационной сети «Интернет» (рублей/МВт).

$Ц^{диф,гтп}_{m}$ – цена на электрическую энергию (мощность), приобретаемую гарантирующим поставщиком на розничном рынке, значение которой определяется в отношении расчетного периода (m) гарантирующим поставщиком по формуле, предусмотренной пунктом 238 Основных положений функционирования розничных рынков электрической энергии (рублей/МВт·ч).

$Ц^{ЕТ}_{j,m}$ – дифференцированный по уровням напряжения одноставочный тариф на услуги по передаче электрической энергии с учетом стоимости нормативных технологических потерь электрической энергии в электрических сетях, определяемый органом исполнительной власти субъекта Российской Федерации в области регулирования тарифов в отношении расчетного периода (m) и j-го уровня напряжения (рублей/МВт·ч).

$Ц^{ИУ}_{m}$ – плата за иные услуги, оказание которых является неотъемлемой частью процесса поставки электрической энергии потребителям, которая рассчитывается организацией коммерческой инфраструктуры оптового рынка в отношении расчетного периода (m) для гарантирующего поставщика по формуле, предусмотренной пунктом 248 Основных положений функционирования розничных рынков электрической энергии (рублей/МВт·ч).

$Ц^{ДРЦ2+}_{m,h}$ – дифференцированная по часам расчетного периода регулируемая цена на электрическую энергию на оптовом рынке, определенная по результатам расчета стоимости отклонений фактического производства (потребления) электрической энергии от объемов их планового почасового производства (потребления) в отношении объема превышения фактического потребления над плановым потреблением в час (h) расчетного периода (m) коммерческим оператором оптового рынка и опубликованная им на своем официальном сайте в информационно-телекоммуникационной сети «Интернет» (рублей/МВт·ч).

$Ц^{ДРЦ2-}_{m,h}$ – дифференцированная по часам расчетного периода регулируемая цена на электрическую энергию на оптовом рынке, определенная по результатам расчета стоимости отклонений фактического производства (потребления) электрической энергии от объемов их планового почасового производства (потребления) в отношении объема превышения планового объема потребления над фактическим потреблением в час (h) расчетного периода (m) коммерческим оператором оптового рынка и опубликованная им на своем официальном сайте в информационно-телекоммуникационной сети «Интернет» (рублей/МВт·ч).

$Ц^{факт,небаланс}_{m}$ – приходящаяся на единицу электрической энергии величина разницы предварительных требований и обязательств, рассчитанных на оптовом рынке по результатам расчета стоимости отклонений фактического производства (потребления) электрической энергии от объемов их планового почасового производства (потребления), определенная для расчетного периода (m) коммерческим оператором оптового рынка и опубликованная им на своем официальном сайте в информационно-телекоммуникационной сети «Интернет» (рублей/МВт·ч).

6. Составляющие $Ц^{ЕРЦ3,ham,опт}_{m,h}$, $Ц^{СВРЦМ}_{m}$, $Ц^{ham,утв}_{m}$, $Ц^{СП}_{m}$, $Ц^{СВРЦ3+}_{m,h}$, $Ц^{СВРЦ3-}_{m,h}$, $Ц^{дист.небаланс}_{m}$ являются переменными значениями и указываются в буквенном выражении, их числовые значения рассчитываются гарантирующим поставщиком в порядке, предусмотренном разделом XII Основных положений функционирования розничных рынков электрической энергии. Составляющие $Ц^{СТ,1,j}_{1,m}$ и $Ц^{СТ,1,С}_{1,m}$ указываются в числовом выражении.

$Ц^{ЕРЦ3,ham,опт}_{m,h}$ – дифференцированная по часам расчетного периода регулируемая цена на электрическую энергию на оптовом рынке, определяемая по результатам расчета стоимости плановых почасовых объемов производства (потребления) электрической энергии на оптовом рынке в отношении часа (h) расчетного периода (m) коммерческим оператором оптового рынка и опубликованная им на своем официальном сайте в информационно-телекоммуникационной сети «Интернет» (рублей/МВт·ч).

$Ц^{СВРЦМ}_{m}$ – средневзвешенная регулируемая цена на мощность на оптовом рынке за расчетный период (m), определяемая коммерческим оператором оптового рынка в отношении гарантирующего поставщика и опубликованная коммерческим оператором оптового рынка на своем официальном сайте в информационно-телекоммуникационной сети «Интернет» (рублей/МВт).

$Ц^{ham,утв}_{m}$ – цена на электрическую энергию (мощность), приобретаемую гарантирующим поставщиком на розничном рынке, значение которой определяется в отношении расчетного периода (m) гарантирующим поставщиком по формуле, предусмотренной пунктом 238 Основных положений функционирования розничных рынков электрической энергии (рублей/МВт·ч).

$Ц^{СТ,1,j}_{1,m}$ – дифференцированная по уровням напряжения ставка тарифа на услуги по передаче электрической энергии, используемая для целей определения расходов на оплату нормативных потерь электрической энергии при ее передаче по электрическим сетям, определяемая органом исполнительной власти субъекта Российской Федерации в области регулирования тарифов в отношении расчетного периода (m) и j-го уровня напряжения (рублей/МВт·ч).

$Ц^{СТ,1,С}_{1,m}$ – дифференцированная по уровням напряжения ставка тарифа на услуги по передаче электрической энергии, отражающая удельную величину расходов на содержание электрических сетей, отражающая удельную величину расходов на содержание электрических сетей, определяемая органом исполнительной власти субъекта Российской Федерации в области регулирования тарифов в отношении расчетного периода (m) и j-го уровня напряжения (рублей/МВт·мес).

$Ц^{СП}_{m}$ – плата за иные услуги, оказание которых является неотъемлемой частью процесса поставки электрической энергии потребителям, которая рассчитывается организацией коммерческой инфраструктуры оптового рынка в отношении расчетного периода (m) для гарантирующего поставщика по формуле, предусмотренной пунктом 248 Основных положений функционирования розничных рынков электрической энергии (рублей/МВт·ч).

$Ц^{СВРЦ3+}_{m,h}$ – дифференцированная по часам расчетного периода регулируемая цена на электрическую энергию на оптовом рынке, определяемая по результатам расчета стоимости отклонений фактического производства (потребления) электрической энергии от объемов их планового почасового производства (потребления) в отношении объема превышения фактического потребления над плановым потреблением в час (h) расчетного периода (m) коммерческим оператором оптового рынка и опубликованная им на своем официальном сайте в информационно-телекоммуникационной сети «Интернет» (рублей/МВт·ч).

$Ц^{СВРЦ3-}_{m,h}$ – дифференцированная по часам расчетного периода регулируемая цена на электрическую энергию на оптовом рынке, определяемая по результатам расчета стоимости отклонений фактического производства (потребления) электрической энергии от объемов их планового почасового производства (потребления) в отношении объема превышения планового объема потребления над фактическим потреблением в час (h) расчетного периода (m) коммерческим оператором оптового рынка и опубликованная им на своем официальном сайте в информационно-телекоммуникационной сети «Интернет» (рублей/МВт·ч).

$Ц^{дист.небаланс}_{m}$ – приходящаяся на единицу электрической энергии величина разницы предварительных требований и обязательств, рассчитанная на оптовом рынке по результатам расчета стоимости отклонений фактического производства (потребления) электрической энергии от объемов их планового почасового производства (потребления), определяемая для расчетного периода (m) коммерческим оператором оптового рынка и опубликованная им на своем официальном сайте в информационно-телекоммуникационной сети «Интернет» (рублей/МВт·ч).

7. Удельная величина расходов на реализацию (сбыт) электрической энергии $Ц^{СН}_{m,h,j}$ энергосбытовой организации ПАО «ВМТП» составляет: с 01.01.2020 по 30.06.2020 - по напряжению СН2 – 1,09 руб./кВт·ч., по напряжению НН – 1,39 руб./кВт·ч.; с 01.07.2020 по 31.12.2020 - по напряжению СН2 – 1,14 руб./кВт·ч., по напряжению НН – 1,43 руб./кВт·ч.

8. Тарифы установлены потребителям Приморского края, для которых ПАО «ВМТП» приобретает электроэнергию у гарантирующего поставщика ПАО «ДЭК».

Директор
департамента по тарифам
Приморского края В.А. Малюшицкий

ДЕПАРТАМЕНТ ПО ТАРИФАМ ПРИМОРСКОГО КРАЯ

# ПОСТАНОВЛЕНИЕ № 67/21

26 декабря 2019 года г. Владивосток

## Об установлении цен (тарифов) на электрическую энергию (мощность), поставляемую покупателям Приморского края на территориях, объединенных в неценовые зоны оптового рынка, за исключением электрической энергии (мощности), поставляемой населению и приравненным к нему категориям потребителей, по договорам энергоснабжения энергосбытовой организацией ООО «МЕЧЕЛ-ЭНЕРГО»

В соответствии с Федеральным законом от 26 марта 2003 года № 35-ФЗ «Об электроэнергетике», постановлением Правительства Российской Федерации от 29 декабря 2011 года № 1178 «О ценообразовании в области регулируемых цен (тарифов) в электроэнергетике», решением правления департамента по тарифам Приморского края от 26 декабря 2019 года № 69 департамент по тарифам Приморского края

ПОСТАНОВЛЯЕТ:

1. Установить и ввести в действие с 1 января 2020 года по 31 декабря 2020 года цены (тарифы) на электрическую энергию (мощность), поставляемую покупателям Приморского края на розничных рынках на территориях, объединенных в неценовые зоны оптового рынка, за исключением электрической энергии (мощности), поставляемой населению и приравненным к нему категориям потребителей, по договорам энергоснабжения ООО «МЕЧЕЛ-ЭНЕРГО», согласно приложению.

2. Настоящее постановление вступает в силу со дня его официального опубликования.

*Директор департамента по тарифам Приморского края В.А. Малюшицкий*

Приложение
к постановлению
департамента по тарифам
Приморского края
от 26 декабря 2019 года № 67/21

**Цены (тарифы) на электрическую энергию (мощность), поставляемую покупателям Приморского края на розничных рынках на территориях, объединенных в неценовые зоны оптового рынка, за исключением электрической энергии (мощности), поставляемой населению и приравненным к нему категориям потребителей, по договорам энергоснабжения ООО «МЕЧЕЛ-ЭНЕРГО», на 2020 год**

| № п/п | Показатель (группы потребителей с разбивкой тарифа по составляющим и дифференциацией по зонам суток) | Единица измерения | Цена (тариф) | | | | | | | |
|---|---|---|---|---|---|---|---|---|---|---|
| | | | I полугодие | | | | II полугодие | | | |
| | | | Диапазоны напряжения | | | | Диапазоны напряжения | | | |
| | | | ВН | СН-1 | СН-2 | НН | ВН | СН-1 | СН-2 | НН |
| 1 | 2 | 3 | 4 | 5 | 6 | 7 | 8 | 9 | 10 | 11 |
| | Прочие потребители (тарифы указываются без НДС) | | | | | | | | | |
| 1. | Конечная регулируемая цена для первой ценовой категории ($Ц^{ЕРЦ1}_{1,m}$) | | | | | | | | | |
| | $Ц^{ЕРЦ1}_{1,m} = Ц^{ЕРЦМ}_{m} + Ц^{СТ}_{1,m} + Ц^{СП}_{m} + Ц^{СН,3}$ | | | | | | | | | |
| | $Ц^{СТ}_{1,m}$ | руб./МВт·ч | 1456,53 | 2146,90 | 2556,44 | 2825,96 | 1550,79 | 2452,59 | 2689,71 | 3076,88 |
| 2. | Конечная регулируемая цена для второй ценовой категории ($Ц^{ЕРЦ2}_{1,m,z}$) | | | | | | | | | |
| | $Ц^{ЕРЦ2}_{1,m,z} = Ц^{ЕРЦМ}_{m,z} + Ц^{СТ}_{1,m} + Ц^{СП}_{m} + Ц^{СН,3}$ | | | | | | | | | |
| | $Ц^{СТ}_{1,m}$ | руб./МВт·ч | 1456,53 | 2146,90 | 2556,44 | 2825,96 | 1550,79 | 2452,59 | 2689,71 | 3076,88 |
| 3. | Конечная регулируемая цена для третьей ценовой категории | | | | | | | | | |
| 3.1. | Ставка за электрическую энергию конечной регулируемой цены для третьей ценовой категории ($Ц^{ЕРЦ3,Э}_{1,m,h}$) | | | | | | | | | |
| | $Ц^{ЕРЦ3,Э}_{1,m,h} = Ц^{ЕРЦ3,Э,ОП}_{m,h} + Ц^{СТ}_{1,m} + Ц^{СП}_{m} + Ц^{СН,3}$ | | | | | | | | | |
| | $Ц^{СТ}_{1,m}$ | руб./МВт·ч | 1456,53 | 2146,90 | 2556,44 | 2825,96 | 1550,79 | 2452,59 | 2689,71 | 3076,88 |
| 3.2. | Ставка за мощность конечной регулируемой цены для третьей ценовой категории ($Ц^{ЕРЦ3,М}_{m}$) | | | | | | | | | |
| | $Ц^{ЕРЦ3,М}_{m} = Ц^{СВРЦМ}_{m}$ | | | | | | | | | |
| 4. | Конечная регулируемая цена для четвертой ценовой категории ($Ц^{ЕРЦ4,Э}_{1,m,h}$) | | | | | | | | | |
| 4.1. | Ставка за электрическую энергию конечной регулируемой цены для четвертой ценовой категории ($Ц^{ЕРЦ4,Э}_{1,m,h}$) | | | | | | | | | |
| | $Ц^{ЕРЦ4,Э}_{1,m,h} = Ц^{ЕРЦ3,Э,ОП}_{m,h} + Ц^{СТ,1,Э}_{1,m} + Ц^{СП}_{m} + Ц^{СН,3}$ | | | | | | | | | |
| | $Ц^{СТ,1,Э}_{1,m}$ | руб./МВт·ч | 59,46 | 133,27 | 178,44 | 482,61 | 63,10 | 144,57 | 190,29 | 502,99 |
| 4.2. | Ставка за мощность конечной регулируемой цены для четвертой ценовой категории ($Ц^{ЕРЦ4,М}_{m}$) | | | | | | | | | |
| | $Ц^{ЕРЦ4,М}_{m} = Ц^{СВРЦМ}_{m}$ | | | | | | | | | |
| 4.3. | Ставка за мощность конечной регулируемой цены для четвертой ценовой категории, отражающая удельную величину расходов на содержание электрических сетей ($Ц^{ЕРЦ4,С}_{1,m}$) | | | | | | | | | |
| | $Ц^{ЕРЦ4,С}_{1,m} = Ц^{СТ,1,С}_{1,m}$ | | | | | | | | | |
| | $Ц^{СТ,1,С}_{1,m}$ | руб./МВт·мес | [illegible] | [illegible] | [illegible] | [illegible] | [illegible] | [illegible] | [illegible] | [illegible] |
| 5. | Конечная регулируемая цена для пятой ценовой категории | | | | | | | | | |
| 5.1. | Ставка за электрическую энергию конечной регулируемой цены для пятой ценовой категории, применяемая к фактически поставленному потребителю (покупателю) почасовому объему покупки электрической энергии в час (h) расчетного периода (m) ($Ц^{ЕРЦ5Э,П}_{1,m,h}$) | | | | | | | | | |
| | $Ц^{ЕРЦ5Э,П}_{1,m,h} = Ц^{ЕРЦ3,ham,опт}_{m,h} + Ц^{СТ}_{1,m} + Ц^{СП}_{m} + Ц^{СН,3}$ | | | | | | | | | |
| | $Ц^{СТ}_{1,m}$ | руб./МВт·ч | 1456,53 | 2146,90 | 2556,44 | 2825,96 | 1550,79 | 2452,59 | 2689,71 | 3076,88 |
| 5.2. | Ставка за электрическую энергию конечной регулируемой цены для пятой ценовой категории, применяемая к величине превышения фактического почасового объема покупки электрической энергии над соответствующим плановым почасовым объемом потребителя (покупателя) за расчетный период (m) ($Ц^{ЕРЦ5Э,П+}_{m,h}$) | | | | | | | | | |
| | $Ц^{ЕРЦ5Э,П+}_{m,h} = Ц^{СВРЦ3+}_{m,h}$ | | | | | | | | | |
| 5.3. | Ставка за электрическую энергию конечной регулируемой цены для пятой и шестой ценовых категорий, применяемая к величине превышения планового почасового объема покупки электрической энергии над соответствующим фактическим почасовым объемом потребителя (покупателя) в отношении часа (h), за расчетный период (m) ($Ц^{ЕРЦ5Э,П-}_{m,h}$) | | | | | | | | | |
| | $Ц^{ЕРЦ5Э,П-}_{m,h} = Ц^{СВРЦ3-}_{m,h}$ | | | | | | | | | |
| 5.4. | Ставка за электрическую энергию конечной регулируемой цены для пятой ценовой категории, применяемая к сумме абсолютных значений разностей фактических и плановых почасовых объемов покупки электрической энергии потребителя (покупателя) за расчетный период (m) ($Ц^{ЕРЦ5Э,Н}_{m,h}$) | | | | | | | | | |
| | $Ц^{ЕРЦ5Э,Н}_{m} = |Ц^{дист.небаланс}_{m}|$ | | | | | | | | | |
| 5.5. | Ставка за мощность конечной регулируемой цены для пятой ценовой категории ($Ц^{ЕРЦ5,М}_{m}$) | | | | | | | | | |
| | $Ц^{ЕРЦ5,М}_{m} = Ц^{СВРЦМ}_{m}$ | | | | | | | | | |
| 6. | Конечная регулируемая цена для шестой ценовой категории | | | | | | | | | |
| 6.1. | Ставка за электрическую энергию конечной регулируемой цены для шестой ценовой категории, применяемая к фактически поставленному потребителю (покупателю) почасовому объему покупки электрической энергии в час (h) расчетного периода (m) ($Ц^{ЕРЦ6Э,П}_{1,m,h}$) | | | | | | | | | |
| | $Ц^{ЕРЦ6Э,П}_{1,m,h} = Ц^{ЕРЦ3,ham,опт}_{m,h} + Ц^{СТ,1,Э}_{1,m} + Ц^{СП}_{m} + Ц^{СН,3}$ | | | | | | | | | |
| | $Ц^{СТ,1,Э}_{1,m}$ | руб./МВт·ч | 59,46 | 133,27 | 178,44 | 482,61 | 63,10 | 144,57 | 190,29 | 502,99 |
| 6.2. | Ставка за электрическую энергию конечной регулируемой цены для шестой ценовой категории, применяемая к величине превышения фактического почасового объема покупки электрической энергии над соответствующим плановым почасовым объемом потребителя (покупателя) за расчетный период (m) ($Ц^{ЕРЦ6Э,П+}_{m,h}$) | | | | | | | | | |
| | $Ц^{ЕРЦ6Э,П+}_{m,h} = Ц^{СВРЦ3+}_{m,h}$ | | | | | | | | | |
| 6.3. | Ставка за электрическую энергию конечной регулируемой цены для пятой и шестой ценовых категорий, применяемая к величине превышения планового почасового объема покупки электрической энергии над соответствующим фактическим почасовым объемом потребителя (покупателя) в отношении часа (h), за расчетный период (m) ($Ц^{ЕРЦ6Э,П-}_{m,h}$) | | | | | | | | | |
| | $Ц^{ЕРЦ6Э,П-}_{m,h} = Ц^{СВРЦ3-}_{m,h}$ | | | | | | | | | |
| 6.4. | Ставка за электрическую энергию конечной регулируемой цены для шестой ценовой категории, применяемая к сумме абсолютных значений разностей фактических и плановых почасовых объемов покупки электрической энергии потребителя (покупателя) за расчетный период (m) ($Ц^{ЕРЦ6Э,Н}_{m,h}$) | | | | | | | | | |
| | $Ц^{ЕРЦ6Э,Н}_{m} = |Ц^{дист.небаланс}_{m}|$ | | | | | | | | | |
| 6.5. | Ставка за мощность конечной регулируемой цены для шестой ценовой категории ($Ц^{ЕРЦ6,М}_{m}$) | | | | | | | | | |
| | $Ц^{ЕРЦ6,М}_{m} = Ц^{СВРЦМ}_{m}$ | | | | | | | | | |
| 6.6. | Ставка за мощность конечной регулируемой цены для шестой ценовой категории, отражающая удельную величину расходов на содержание электрических сетей ($Ц^{ЕРЦ6,С}_{1,m}$) | | | | | | | | | |
| | $Ц^{ЕРЦ6,С}_{1,m} = Ц^{СТ,1,С}_{1,m}$ | | | | | | | | | |
| | $Ц^{СТ,1,С}_{1,m}$ | руб./МВт·мес | [illegible] | [illegible] | [illegible] | [illegible] | [illegible] | [illegible] | [illegible] | [illegible] |

| № п/п | Показатель (группы потребителей с разбивкой тарифа по составляющим и дифференциацией по зонам суток) | Единица измерения | Цена (тариф) | | | | | | | |
|---|---|---|---|---|---|---|---|---|---|---|
| | | | I полугодие | | | | II полугодие | | | |
| | | | Диапазоны напряжения | | | | Диапазоны напряжения | | | |
| | | | ВН | СН-1 | СН-2 | НН | ВН | СН-1 | СН-2 | НН |
| 1 | 2 | 3 | 4 | 5 | 6 | 7 | 8 | 9 | 10 | 11 |
| | Прочие потребители (тарифы указываются без НДС) | | | | | | | | | |
| 1. | Конечная регулируемая цена для первой ценовой категории ($Ц^{ЕРЦ1}_{1,m}$) | | | | | | | | | |
| | $Ц^{ЕРЦ1}_{1,m} = Ц^{ЕРЦМ}_{m} + Ц^{СТ}_{1,m} + Ц^{СП}_{m} + Ц^{СН,3}$ | | | | | | | | | |
| | $Ц^{СТ}_{1,m}$ | руб./МВт·ч | 1606,6 | 2133,04 | 2746,14 | 3009,3 | 1650,28 | 2604,49 | 2777,91 | 3091,17 |
| 2. | Конечная регулируемая цена для второй ценовой категории ($Ц^{ЕРЦ2}_{1,m,z}$) | | | | | | | | | |
| | $Ц^{ЕРЦ2}_{1,m,z} = Ц^{ЕРЦМ}_{m,z} + Ц^{СТ}_{1,m} + Ц^{СП}_{m} + Ц^{СН,3}$ | | | | | | | | | |
| | $Ц^{СТ}_{1,m}$ | руб./МВт·ч | 1606,6 | 2133,04 | 2746,14 | 3009,3 | 1650,28 | 2604,49 | 2777,91 | 3091,17 |
| 3. | Конечная регулируемая цена для третьей ценовой категории | | | | | | | | | |
| 3.1. | Ставка за электрическую энергию конечной регулируемой цены для третьей ценовой категории ($Ц^{ЕРЦ3,Э}_{1,m,h}$) | | | | | | | | | |
| | $Ц^{ЕРЦ3,Э}_{1,m,h} = Ц^{ЕРЦ3,Э,ОП}_{m,h} + Ц^{СТ}_{1,m} + Ц^{СП}_{m} + Ц^{СН,3}$ | | | | | | | | | |
| | $Ц^{СТ}_{1,m}$ | руб./МВт·ч | 1606,6 | 2133,04 | 2746,14 | 3009,3 | 1650,28 | 2604,49 | 2777,91 | 3091,17 |
| 3.2. | Ставка за мощность конечной регулируемой цены для третьей ценовой категории ($Ц^{ЕРЦ3,М}_{m}$) | | | | | | | | | |
| | $Ц^{ЕРЦ3,М}_{m} = Ц^{СВРЦМ}_{m}$ | | | | | | | | | |
| 4. | Конечная регулируемая цена для четвертой ценовой категории ($Ц^{ЕРЦ4,Э}_{1,m,h}$) | | | | | | | | | |
| 4.1. | Ставка за электрическую энергию конечной регулируемой цены для четвертой ценовой категории ($Ц^{ЕРЦ4,Э}_{1,m,h}$) | | | | | | | | | |
| | $Ц^{ЕРЦ4,Э}_{1,m,h} = Ц^{ЕРЦ3,Э,ОП}_{m,h} + Ц^{СТ,1,Э}_{1,m} + Ц^{СП}_{m} + Ц^{СН,3}$ | | | | | | | | | |
| | $Ц^{СТ,1,Э}_{1,m}$ | руб./МВт·ч | 60,57 | 135,38 | 183,4 | 507,79 | 62,57 | 139,73 | 188,16 | 507,79 |
| 4.2. | Ставка за мощность конечной регулируемой цены для четвертой ценовой категории ($Ц^{ЕРЦ4,М}_{m}$) | | | | | | | | | |
| | $Ц^{ЕРЦ4,М}_{m} = Ц^{СВРЦМ}_{m}$ | | | | | | | | | |
| 4.3. | Ставка за мощность конечной регулируемой цены для четвертой ценовой категории, отражающая удельную величину расходов на содержание электрических сетей ($Ц^{ЕРЦ4,С}_{1,m}$) | | | | | | | | | |
| | $Ц^{ЕРЦ4,С}_{1,m} = Ц^{СТ,1,С}_{1,m}$ | | | | | | | | | |
| | $Ц^{СТ,1,С}_{1,m}$ | руб./МВт·мес | [illegible] | [illegible] | [illegible] | [illegible] | [illegible] | [illegible] | [illegible] | [illegible] |
| 5. | Конечная регулируемая цена для пятой ценовой категории | | | | | | | | | |
| 5.1. | Ставка за электрическую энергию конечной регулируемой цены для пятой ценовой категории, применяемая к фактически поставленному потребителю (покупателю) почасовому объему покупки электрической энергии в час (h) расчетного периода (m) ($Ц^{ЕРЦ5Э,П}_{1,m,h}$) | | | | | | | | | |
| | $Ц^{ЕРЦ5Э,П}_{1,m,h} = Ц^{ЕРЦ3,ham,опт}_{m,h} + Ц^{СТ}_{1,m} + Ц^{СП}_{m} + Ц^{СН,3}$ | | | | | | | | | |
| | $Ц^{СТ}_{1,m}$ | руб./МВт·ч | 1606,6 | 2133,04 | 2746,14 | 3009,3 | 1650,28 | 2604,49 | 2777,91 | 3091,17 |
| 5.2. | Ставка за электрическую энергию конечной регулируемой цены для пятой ценовой категории, применяемая к величине превышения фактического почасового объема покупки электрической энергии над соответствующим плановым почасовым объемом потребителя (покупателя) за расчетный период (m) ($Ц^{ЕРЦ5Э,П+}_{m,h}$) | | | | | | | | | |
| | $Ц^{ЕРЦ5Э,П+}_{m,h} = Ц^{СВРЦ3+}_{m,h}$ | | | | | | | | | |
| 5.3. | Ставка за электрическую энергию конечной регулируемой цены для пятой и шестой ценовых категорий, применяемая к величине превышения планового почасового объема покупки электрической энергии над соответствующим фактическим почасовым объемом потребителя (покупателя) в отношении часа (h), за расчетный период (m) ($Ц^{ЕРЦ5Э,П-}_{m,h}$) | | | | | | | | | |
| | $Ц^{ЕРЦ5Э,П-}_{m,h} = Ц^{СВРЦ3-}_{m,h}$ | | | | | | | | | |
| 5.4. | Ставка за электрическую энергию конечной регулируемой цены для пятой ценовой категории, применяемая к сумме абсолютных значений разностей фактических и плановых почасовых объемов покупки электрической энергии потребителя (покупателя) за расчетный период (m) ($Ц^{ЕРЦ5Э,Н}_{m,h}$) | | | | | | | | | |
| | $Ц^{ЕРЦ5Э,Н}_{m} = |Ц^{дист.небаланс}_{m}|$ | | | | | | | | | |
| 5.5. | Ставка за мощность конечной регулируемой цены для пятой ценовой категории ($Ц^{ЕРЦ5,М}_{m}$) | | | | | | | | | |
| | $Ц^{ЕРЦ5,М}_{m} = Ц^{СВРЦМ}_{m}$ | | | | | | | | | |
| 6. | Конечная регулируемая цена для шестой ценовой категории | | | | | | | | | |
| 6.1. | Ставка за электрическую энергию конечной регулируемой цены для шестой ценовой категории, применяемая к фактически поставленному потребителю (покупателю) почасовому объему покупки электрической энергии в час (h) расчетного периода (m) ($Ц^{ЕРЦ6Э,П}_{1,m,h}$) | | | | | | | | | |
| | $Ц^{ЕРЦ6Э,П}_{1,m,h} = Ц^{ЕРЦ3,ham,опт}_{m,h} + Ц^{СТ,1,Э}_{1,m} + Ц^{СП}_{m} + Ц^{СН,3}$ | | | | | | | | | |
| | $Ц^{СТ,1,Э}_{1,m}$ | руб./МВт·ч | 60,57 | 135,38 | 183,4 | 507,79 | 62,57 | 139,73 | 188,16 | 507,79 |

[illegible]

7. Тарифы применяются в отношении потребителей, для которых ООО «МЕЧЕЛ-ЭНЕРГО» приобретает электроэнергию на оптовом рынке.

Директор департамента по тарифам Приморского края В.А. Малюшицкий

ДЕПАРТАМЕНТ ПО ТАРИФАМ ПРИМОРСКОГО КРАЯ

## ПОСТАНОВЛЕНИЕ № 67/22

26 декабря 2019 г. Владивосток

### Об установлении цен (тарифов) на электрическую энергию (мощность), поставляемую покупателям Приморского края на розничных рынках на территориях, объединенных в неценовые зоны оптового рынка, за исключением электрической энергии (мощности), поставляемой населению и приравненным к нему категориям потребителей, по договорам энергоснабжения АО «Центр судоремонта «Дальзавод»

В соответствии с Федеральным законом от 26 марта 2003 года № 35-ФЗ «Об электроэнергетике», постановлением Правительства Российской Федерации от 29 декабря 2011 года № 1178 «О ценообразовании в области регулируемых цен (тарифов) в электроэнергетике», решением правления департамента по тарифам Приморского края от 26 декабря 2019 года № 69 департамент по тарифам Приморского края

ПОСТАНОВЛЯЕТ:

1. Установить и ввести в действие с 01 января 2020 года по 31 декабря 2020 года цены (тарифы) на электрическую энергию (мощность), поставляемую покупателям Приморского края на розничных рынках на территориях, объединенных в неценовые зоны оптового рынка, за исключением электрической энергии (мощности), поставляемой населению и приравненным к нему категориям потребителей, по договорам энергоснабжения АО «Центр судоремонта «Дальзавод», согласно приложению.

2. Настоящее постановление вступает в силу со дня его официального опубликования.

*Директор департамента по тарифам Приморского края В.А. Малюшицкий*

Приложение
к постановлению
департамента по тарифам
Приморского края
от 26 декабря 2019 года № 67/22

**Цены (тарифы) на электрическую энергию (мощность), поставляемую покупателям Приморского края на розничных рынках на территориях, объединенных в неценовые зоны оптового рынка, за исключением электрической энергии (мощности), поставляемой населению и приравненным к нему категориям потребителей, по договорам энергоснабжения АО «Центр Судоремонта «Дальзавод», на 2020 год**

| № п/п | Показатель (группы потребителей с разбивкой тарифа по составляющим и дифференциацией по зонам суток) | Единица измерения | Цена (тариф) | | | | | | | |
|---|---|---|---|---|---|---|---|---|---|---|
| | | | I полугодие | | | | II полугодие | | | |
| | | | Диапазоны напряжения | | | | Диапазоны напряжения | | | |
| | | | ВН | СН-1 | СН-2 | НН | ВН | СН-1 | СН-2 | НН |
| 1 | 2 | 3 | 4 | 5 | 6 | 7 | 8 | 9 | 10 | 11 |
| | Прочие потребители (тарифы указываются без НДС) | | | | | | | | | |
| 1. | Конечная регулируемая цена для первой ценовой категории | | | | | | | | | |
| | менее 670 кВт | | | | | | | | | |
| | [illegible] | | | | | | | | | |
| | [illegible] | руб./МВт·ч | 523,62 | | | | 539,32 | | | |
| | [illegible] | руб./МВт·ч | | | | 2146,90 | | | | 2452,59 |
| | от 670 кВт до 10 МВт | | | | | | | | | |
| | [illegible] | | | | | | | | | |
| | [illegible] | руб./МВт·ч | 348,77 | | | | 359,23 | | | |
| | [illegible] | руб./МВт·ч | | | | 2146,90 | | | | 2452,59 |
| | не менее 10 МВт | | | | | | | | | |
| | [illegible] | | | | | | | | | |
| | [illegible] | руб./МВт·ч | 206,10 | | | | 212,28 | | | |
| | [illegible] | руб./МВт·ч | | | | 2146,90 | | | | 2452,59 |
| 1.1. | Средневзвешенная стоимость электрической энергии (мощности), приобретаемой гарантирующим поставщиком на розничных рынках по регулируемым ценам (тарифам), приходящаяся на весь объем электрической энергии, поставляемой гарантирующим поставщиком в соответствии с утвержденным прогнозным балансом | руб./МВт·ч | 32,36 | | | | 49,98 | | | |
| 2. | Конечная регулируемая цена для второй ценовой категории | | | | | | | | | |

| | | | | | | | | | | |
|---|---|---|---|---|---|---|---|---|---|---|
| | менее 670 кВт | | | | | | | | | |
| | $Ц^{КРЦЭМ}_{2,m,h} = Ц^{ЕРЦЭМ}_{m,h} + Ц^{мощн,гэм}_{m} + Ц^{ПТ}_{j,m} + Ц^{ИУ}_{m} + Ц^{СН,3}_{менее 670 кВт} + Ц^{СР}_{бытСн,2020}$ | | | | | | | | | |
| | $Ц^{СН,3}_{менее 670 кВт}$ | руб./МВт·ч | 523,62 | | | | 539,32 | | | |
| | $Ц^{ПТ}_{j,m}$ | руб./МВт·ч | | | | 2146,90 | | | | 2452,59 |
| | от 670 кВт до 10 МВт | | | | | | | | | |
| | $Ц^{КРЦЭМ}_{2,m,h} = Ц^{ЕРЦЭМ}_{m,h} + Ц^{мощн,гэм}_{m} + Ц^{ПТ}_{j,m} + Ц^{ИУ}_{m} + Ц^{СН,3}_{от 670 кВт до 10 МВт} + Ц^{СР}_{бытСн,2020}$ | | | | | | | | | |
| | $Ц^{СН,3}_{от 670 кВт до 10 МВт}$ | руб./МВт·ч | 348,77 | | | | 359,23 | | | |
| | $Ц^{ПТ}_{j,m}$ | руб./МВт·ч | | | | 2146,90 | | | | 2452,59 |
| | не менее 10 МВт | | | | | | | | | |
| | $Ц^{КРЦЭМ}_{2,m,h} = Ц^{ЕРЦЭМ}_{m,h} + Ц^{мощн,гэм}_{m} + Ц^{ПТ}_{j,m} + Ц^{ИУ}_{m} + Ц^{СН,3}_{не менее 10 МВт} + Ц^{СР}_{бытСн,2020}$ | | | | | | | | | |
| | $Ц^{СН,3}_{не менее 10 МВт}$ | руб./МВт·ч | 206,10 | | | | 212,28 | | | |
| | $Ц^{ПТ}_{j,m}$ | руб./МВт·ч | | | | 2146,90 | | | | 2452,59 |
| 2.1. | Средневзвешенная стоимость электрической энергии (мощности), приобретаемой гарантирующим поставщиком на розничных рынках по регулируемым ценам (тарифам), приходящаяся на весь объем электрической энергии, поставляемой гарантирующим поставщиком в соответствии с утвержденным прогнозным балансом ($Ц^{РЭ,средневзв}_{ТЭ,m}$) | руб./МВт·ч | 32,26 | | | | 49,98 | | | |
| 3. | Конечная регулируемая цена для третьей ценовой категории | | | | | | | | | |
| 3.1. | Ставка за электрическую энергию конечной регулируемой цены для третьей ценовой категории ($Ц^{КРЦЭМ,3}_{j,m,h}$) | | | | | | | | | |
| | менее 670 кВт | | | | | | | | | |
| | $Ц^{КРЦЭМ,3}_{j,m,h} = Ц^{ЕРЦЭЕР}_{m,h} + Ц^{мощн,гэм}_{m} + Ц^{ПТ}_{j,m} + Ц^{ИУ}_{m} + Ц^{СН,3}_{менее 670 кВт} + Ц^{СН,3}_{бытСн,2020}$ | | | | | | | | | |
| | $Ц^{СН,3}_{менее 670 кВт}$ | руб./МВт·ч | 523,62 | | | | 539,32 | | | |
| | $Ц^{ПТ}_{j,m}$ | руб./МВт·ч | | | | 2146,90 | | | | 2452,59 |
| | от 670 кВт до 10 МВт | | | | | | | | | |
| | $Ц^{КРЦЭМ,3}_{j,m,h} = Ц^{ЕРЦЭЕР}_{m,h} + Ц^{мощн,гэм}_{m} + Ц^{ПТ}_{j,m} + Ц^{ИУ}_{m} + Ц^{СН,3}_{от 670 кВт до 10 МВт} + Ц^{СН,3}_{бытСн,2020}$ | | | | | | | | | |
| | $Ц^{СН,3}_{от 670 кВт до 10 МВт}$ | руб./МВт·ч | 348,77 | | | | 359,23 | | | |
| | $Ц^{ПТ}_{j,m}$ | руб./МВт·ч | | | | 2146,90 | | | | 2452,59 |
| | не менее 10 МВт | | | | | | | | | |
| | $Ц^{КРЦЭМ,3}_{j,m,h} = Ц^{ЕРЦЭЕР}_{m,h} + Ц^{мощн,гэм}_{m} + Ц^{ПТ}_{j,m} + Ц^{ИУ}_{m} + Ц^{СН,3}_{не менее 10 МВт} + Ц^{СН,3}_{бытСн,2020}$ | | | | | | | | | |
| | $Ц^{СН,3}_{не менее 10 МВт}$ | руб./МВт·ч | 206,10 | | | | 212,28 | | | |
| | $Ц^{ПТ}_{j,m}$ | руб./МВт·ч | | | | 2146,90 | | | | 2452,59 |
| 3.1.1. | Средневзвешенная стоимость электрической энергии (мощности), приобретаемой гарантирующим поставщиком на розничных рынках по регулируемым ценам (тарифам), приходящаяся на весь объем электрической энергии, поставляемой гарантирующим поставщиком в соответствии с утвержденным прогнозным балансом ($Ц^{РЭ,средневзв}_{ТЭ,m}$) | руб./МВт·ч | 32,26 | | | | 49,98 | | | |
| 3.2. | Ставка за мощность конечной регулируемой цены для третьей ценовой категории ($Ц^{КРЦЭМ,М}_{m}$) | | | | | | | | | |
| | менее 670 кВт, от 670 кВт до 10 МВт, не менее 10 МВт | | | | | | | | | |
| | $Ц^{КРЦЭМ,М}_{m} = Ц^{ЕРЦМ}_{m}$ | | | | | | | | | |
| 4. | Конечная регулируемая цена для четвертой ценовой категории ($Ц^{КРЦЭМ,4}_{j,m,h}$) | | | | | | | | | |
| 4.1. | Ставка за электрическую энергию конечной регулируемой цены для четвертой ценовой категории ($Ц^{КРЦЭМ,4}_{j,m,h}$) | | | | | | | | | |
| | менее 670 кВт | | | | | | | | | |
| | $Ц^{КРЦЭМ,4}_{j,m,h} = Ц^{ЕРЦЭЕР}_{m,h} + Ц^{мощн,гэм}_{m} + Ц^{ПТ,Э}_{j,m} + Ц^{ИУ}_{m} + Ц^{СН,3}_{менее 670 кВт} + Ц^{СН,3}_{бытСн,2020}$ | | | | | | | | | |
| | $Ц^{СН,3}_{менее 670 кВт}$ | руб./МВт·ч | 523,62 | | | | 539,32 | | | |
| | $Ц^{ПТ,Э}_{j,m}$ | руб./МВт·ч | | | | 133,27 | | | | 144,57 |
| | от 670 кВт до 10 МВт | | | | | | | | | |
| | $Ц^{КРЦЭМ,4}_{j,m,h} = Ц^{ЕРЦЭЕР}_{m,h} + Ц^{мощн,гэм}_{m} + Ц^{ПТ,Э}_{j,m} + Ц^{ИУ}_{m} + Ц^{СН,3}_{от 670 кВт до 10 МВт} + Ц^{СН,3}_{бытСн,2020}$ | | | | | | | | | |
| | $Ц^{СН,3}_{от 670 кВт до 10 МВт}$ | руб./МВт·ч | 348,77 | | | | 359,23 | | | |
| | $Ц^{ПТ,Э}_{j,m}$ | руб./МВт·ч | | | | 133,27 | | | | 144,57 |
| | не менее 10 МВт | | | | | | | | | |
| | $Ц^{КРЦЭМ,4}_{j,m,h} = Ц^{ЕРЦЭЕР}_{m,h} + Ц^{мощн,гэм}_{m} + Ц^{ПТ,Э}_{j,m} + Ц^{ИУ}_{m} + Ц^{СН,3}_{не менее 10 МВт} + Ц^{СН,3}_{бытСн,2020}$ | | | | | | | | | |
| | $Ц^{СН,3}_{не менее 10 МВт}$ | руб./МВт·ч | 206,10 | | | | 212,28 | | | |
| | $Ц^{ПТ,Э}_{j,m}$ | руб./МВт·ч | | | | 133,27 | | | | 144,57 |
| 4.1.1. | Средневзвешенная стоимость электрической энергии (мощности), приобретаемой гарантирующим поставщиком на розничных рынках по регулируемым ценам (тарифам), приходящаяся на весь объем электрической энергии, поставляемой гарантирующим поставщиком в соответствии с утвержденным прогнозным балансом ($Ц^{РЭ,средневзв}_{ТЭ,m}$) | руб./МВт·ч | 32,26 | | | | 49,98 | | | |
| 4.2. | Ставка за мощность конечной регулируемой цены для четвертой ценовой категории ($Ц^{КРЦЭМ,М}_{m}$) | | | | | | | | | |
| | менее 670 кВт, от 670 кВт до 10 МВт, не менее 10 МВт | | | | | | | | | |
| | $Ц^{КРЦЭМ,М}_{m} = Ц^{ЕРЦМ}_{m}$ | | | | | | | | | |
| 4.3. | Ставка за мощность конечной регулируемой цены для четвертой ценовой категории, отражающая удельную величину расходов на содержание электрических сетей ($Ц^{КРЦЭМ,С}_{j,m}$) | | | | | | | | | |
| | $Ц^{КРЦЭМ,С}_{j,m} = Ц^{ПТ,С}_{j,m}$ | | | | | | | | | |
| | $Ц^{ПТ,С}_{j,m}$ | руб./МВт·мес | | | | 1394717,88 | | | | 1413586,16 |
| 5. | Конечная регулируемая цена для пятой ценовой категории | | | | | | | | | |
| 5.1. | Ставка за электрическую энергию конечной регулируемой цены для пятой ценовой категории, применяемая к фактически поставленному потребителю (покупателю) почасовому объему покупки электрической энергии в час (h) расчетного периода (m) ($Ц^{КРЦЭМ,5}_{j,m,h}$) | | | | | | | | | |
| | менее 670 кВт | | | | | | | | | |
| | $Ц^{КРЦЭМ,5}_{j,m,h} = Ц^{ЕРЦЭ,план,нст}_{m,h} + Ц^{мощн,гэм}_{m} + Ц^{ПТ}_{j,m} + Ц^{ИУ}_{m} + Ц^{СН,3}_{менее 670 кВт} + Ц^{СН,3}_{бытСн,2020}$ | | | | | | | | | |
| | $Ц^{СН,3}_{менее 670 кВт}$ | руб./МВт·ч | 523,62 | | | | 539,32 | | | |
| | $Ц^{ПТ}_{j,m}$ | руб./МВт·ч | | | | 2146,90 | | | | 2452,59 |
| | от 670 кВт до 10 МВт | | | | | | | | | |
| | $Ц^{КРЦЭМ,5}_{j,m,h} = Ц^{ЕРЦЭ,план,нст}_{m,h} + Ц^{мощн,гэм}_{m} + Ц^{ПТ}_{j,m} + Ц^{ИУ}_{m} + Ц^{СН,3}_{от 670 кВт до 10 МВт} + Ц^{СН,3}_{бытСн,2020}$ | | | | | | | | | |
| | $Ц^{СН,3}_{от 670 кВт до 10 МВт}$ | руб./МВт·ч | 348,77 | | | | 359,23 | | | |
| | $Ц^{ПТ}_{j,m}$ | руб./МВт·ч | | | | 2146,90 | | | | 2452,59 |
| | не менее 10 МВт | | | | | | | | | |
| | $Ц^{КРЦЭМ,5}_{j,m,h} = Ц^{ЕРЦЭ,план,нст}_{m,h} + Ц^{мощн,гэм}_{m} + Ц^{ПТ}_{j,m} + Ц^{ИУ}_{m} + Ц^{СН,3}_{не менее 10 МВт} + Ц^{СН,3}_{бытСн,2020}$ | | | | | | | | | |
| | $Ц^{СН,3}_{не менее 10 МВт}$ | руб./МВт·ч | 206,10 | | | | 212,28 | | | |
| | $Ц^{ПТ}_{j,m}$ | руб./МВт·ч | | | | 2146,90 | | | | 2452,59 |
| 5.1.1. | Средневзвешенная стоимость электрической энергии (мощности), приобретаемой гарантирующим поставщиком на розничных рынках по регулируемым ценам (тарифам), приходящаяся на весь объем электрической энергии, поставляемой гарантирующим поставщиком в соответствии с утвержденным прогнозным балансом ($Ц^{РЭ,средневзв}_{ТЭ,m}$) | руб./МВт·ч | 32,26 | | | | 49,98 | | | |
| 5.2. | Ставка за электрическую энергию конечной регулируемой цены для пятой ценовой категории, применяемая к величине превышения фактического почасового объема покупки электрической энергии над соответствующим плановым почасовым объемом потребителя (покупателя) за расчетный период (m) ($Ц^{КРЦЭМ,5,Б}_{m,h}$) | | | | | | | | | |
| | менее 670 кВт, от 670 кВт до 10 МВт, не менее 10 МВт | | | | | | | | | |
| | $Ц^{КРЦЭМ,5Б}_{m,h} = Ц^{ЕРЦЭБ+}_{m,h}$ | | | | | | | | | |
| 5.3. | Ставка за электрическую энергию конечной регулируемой цены для пятой и шестой ценовых категорий, применяемая к величине превышения планового почасового объема покупки электрической энергии над соответствующим фактическим почасовым объемом потребителя (покупателя) в отношении часа (h), за расчетный период (m) ($Ц^{КРЦЭМ,5,Б}_{m,h}$) | | | | | | | | | |
| | менее 670 кВт, от 670 кВт до 10 МВт, не менее 10 МВт | | | | | | | | | |
| | $Ц^{КРЦЭМ,5Б}_{m,h} = Ц^{ЕРЦЭБ-}_{m,h}$ | | | | | | | | | |
| 5.4. | Ставка за электрическую энергию конечной регулируемой цены для пятой ценовой категории, применяемая к сумме абсолютных значений разностей фактических и плановых почасовых объемов покупки электрической энергии потребителя (покупателя) за расчетный период (m) ($Ц^{КРЦЭМ,5Б}_{m}$) | | | | | | | | | |
| | менее 670 кВт, от 670 кВт до 10 МВт, не менее 10 МВт | | | | | | | | | |
| | $Ц^{КРЦЭМ,5Б}_{m} = |Ц^{факт,небаланс}_{m}|$ | | | | | | | | | |
| 5.5. | Ставка за мощность конечной регулируемой цены для пятой ценовой категории ($Ц^{КРЦЭМ,М}_{m}$) | | | | | | | | | |
| | менее 670 кВт, от 670 кВт до 10 МВт, не менее 10 МВт | | | | | | | | | |
| | $Ц^{КРЦЭМ,М}_{m} = Ц^{ЕРЦМ}_{m}$ | | | | | | | | | |
| 6. | Конечная регулируемая цена для шестой ценовой категории | | | | | | | | | |
| 6.1. | Ставка за электрическую энергию конечной регулируемой цены для шестой ценовой категории, применяемая к фактически поставленному потребителю (покупателю) почасовому объему покупки электрической энергии в час (h) расчетного периода (m) ($Ц^{КРЦЭМ,6}_{j,m,h}$) | | | | | | | | | |
| | менее 670 кВт | | | | | | | | | |
| | $Ц^{КРЦЭМ,6}_{j,m,h} = Ц^{ЕРЦЭ,план,нст}_{m,h} + Ц^{мощн,гэм}_{m} + Ц^{ПТ,Э}_{j,m} + Ц^{ИУ}_{m} + Ц^{СН,3}_{менее 670 кВт} + Ц^{СН,3}_{бытСн,2020}$ | | | | | | | | | |
| | $Ц^{СН,3}_{менее 670 кВт}$ | руб./МВт·ч | 523,62 | | | | 539,32 | | | |
| | $Ц^{ПТ,Э}_{j,m}$ | руб./МВт·ч | | | | 133,27 | | | | 144,57 |
| | от 670 кВт до 10 МВт | | | | | | | | | |
| | $Ц^{КРЦЭМ,6}_{j,m,h} = Ц^{ЕРЦЭ,план,нст}_{m,h} + Ц^{мощн,гэм}_{m} + Ц^{ПТ,Э}_{j,m} + Ц^{ИУ}_{m} + Ц^{СН,3}_{от 670 кВт до 10 МВт} + Ц^{СН,3}_{бытСн,2020}$ | | | | | | | | | |
| | $Ц^{СН,3}_{от 670 кВт до 10 МВт}$ | руб./МВт·ч | 348,77 | | | | 359,23 | | | |
| | $Ц^{ПТ,Э}_{j,m}$ | руб./МВт·ч | | | | 133,27 | | | | 144,57 |
| | не менее 10 МВт | | | | | | | | | |
| | $Ц^{КРЦЭМ,6}_{j,m,h} = Ц^{ЕРЦЭ,план,нст}_{m,h} + Ц^{мощн,гэм}_{m} + Ц^{ПТ,Э}_{j,m} + Ц^{ИУ}_{m} + Ц^{СН,3}_{не менее 10 МВт} + Ц^{СН,3}_{бытСн,2020}$ | | | | | | | | | |
| | $Ц^{СН,3}_{не менее 10 МВт}$ | руб./МВт·ч | 206,10 | | | | 212,28 | | | |
| | $Ц^{ПТ,Э}_{j,m}$ | руб./МВт·ч | | | | 133,27 | | | | 144,57 |
| 6.1.1. | Средневзвешенная стоимость электрической энергии (мощности), приобретаемой гарантирующим поставщиком на розничных рынках по регулируемым ценам (тарифам), приходящаяся на весь объем электрической энергии, поставляемой гарантирующим поставщиком в соответствии с утвержденным прогнозным балансом ($Ц^{РЭ,средневзв}_{ТЭ,m}$) | руб./МВт·ч | 32,26 | | | | 49,98 | | | |
| 6.2. | Ставка за электрическую энергию конечной регулируемой цены для шестой ценовой категории, применяемая к величине превышения фактического почасового объема покупки электрической энергии над соответствующим плановым почасовым объемом потребителя (покупателя) за расчетный период (m) ($Ц^{КРЦЭМ,6Б}_{m,h}$) | | | | | | | | | |
| | менее 670 кВт, от 670 кВт до 10 МВт, не менее 10 МВт | | | | | | | | | |
| | $Ц^{КРЦЭМ,6Б}_{m,h} = Ц^{ЕРЦЭБ+}_{m,h}$ | | | | | | | | | |
| 6.3. | Ставка за электрическую энергию конечной регулируемой цены для пятой и шестой ценовых категорий, применяемая к величине превышения планового почасового объема покупки электрической энергии над соответствующим фактическим почасовым объемом потребителя (покупателя) в отношении часа (h), за расчетный период (m) ($Ц^{КРЦЭМ,6Б}_{m,h}$) | | | | | | | | | |
| | менее 670 кВт, от 670 кВт до 10 МВт, не менее 10 МВт | | | | | | | | | |
| | $Ц^{КРЦЭМ,6Б}_{m,h} = Ц^{ЕРЦЭБ-}_{m,h}$ | | | | | | | | | |
| 6.4. | Ставка за электрическую энергию конечной регулируемой цены для шестой ценовой категории, применяемая к сумме абсолютных значений разностей фактических и плановых почасовых объемов покупки электрической энергии потребителя (покупателя) за расчетный период (m) ($Ц^{КРЦЭМ,6Б}_{m}$) | | | | | | | | | |
| | менее 670 кВт, от 670 кВт до 10 МВт, не менее 10 МВт | | | | | | | | | |
| | $Ц^{КРЦЭМ,6Б}_{m} = |Ц^{факт,небаланс}_{m}|$ | | | | | | | | | |
| 6.5. | Ставка за мощность конечной регулируемой цены для шестой ценовой категории ($Ц^{КРЦЭМ,М}_{m}$) | | | | | | | | | |
| | менее 670 кВт, от 670 кВт до 10 МВт, не менее 10 МВт | | | | | | | | | |
| | $Ц^{КРЦЭМ,М}_{m} = Ц^{ЕРЦМ}_{m}$ | | | | | | | | | |
| 6.6. | Ставка за мощность конечной регулируемой цены для шестой ценовой категории, отражающая удельную величину расходов на содержание электрических сетей ($Ц^{КРЦЭМ,С}_{j,m}$) | | | | | | | | | |
| | $Ц^{КРЦЭМ,С}_{j,m} = Ц^{ПТ,С}_{j,m}$ | | | | | | | | | |
| | $Ц^{ПТ,С}_{j,m}$ | руб./МВт·мес | | | | 1394717,88 | | | | 1413586,16 |

Примечания:

1. Составляющие $Ц^{ЕРЦЭМ}_{m}$, $Ц^{мощн,гэм}_{m}$, $Ц^{ИУ}_{m}$, $Ц^{СР}_{бытСн,2020}$ являются переменными значениями и указываются в буквенном выражении, их числовые значения рассчитываются гарантирующими поставщиками в порядке, предусмотренном разделом XII Основных положений функционирования розничных рынков электрической энергии. Составляющие $Ц^{СН,3}_{менее 670 кВт}$, $Ц^{СН,3}_{от 670 кВт до 10 МВт}$, $Ц^{СН,3}_{не менее 10 МВт}$ указываются в числовом выражении. Составляющая $Ц^{ПТ}_{j,m}$ указывается в числовом выражении.

$Ц^{ЕРЦЭМ}_{m}$ – средневзвешенная регулируемая цена на электрическую энергию (мощность), используемая для расчета конечных регулируемых цен для первой ценовой категории за расчетный период (m), рассчитываемая гарантирующим поставщиком по формуле, предусмотренной пунктом 236 Основных положений функционирования розничных рынков электрической энергии (рублей/МВт·ч).

$Ц^{мощн,гэм}_{m}$ – цена на электрическую энергию (мощность), приобретаемую гарантирующим поставщиком на розничном рынке, значение которой определяется в отношении расчетного периода (m) гарантирующим поставщиком по формуле, предусмотренной пунктом 238 Основных положений функционирования розничных рынков электрической энергии (рублей/МВт·ч).

$Ц^{ПТ}_{j,m}$ – дифференцированный по уровням напряжения одноставочный тариф на услуги по передаче электрической энергии с учетом стоимости нормативных технологических потерь электрической энергии в электрических сетях, определяемый органом исполнительной власти субъекта Российской Федерации в области регулирования тарифов в отношении расчетного периода (m) и j-го уровня напряжения (рублей/МВт·ч).

$Ц^{ИУ}_{m}$ – плата за иные услуги, оказание которых является неотъемлемой частью процесса поставки электрической энергии потребителям, которая рассчитывается организацией коммерческой инфраструктуры оптового рынка в отношении расчетного периода (m) для гарантирующего поставщика по формуле, предусмотренной пунктом 248 Основных положений функционирования розничных рынков электрической энергии (рублей/МВт·ч).

$Ц^{СН,3}_{менее 670 кВт}$ - сбытовая надбавка гарантирующего поставщика, учитываемая в стоимости электрической энергии (мощности) и определяемая в отношении расчетного периода (m) для первой ценовой категории и подгруппы «потребители с максимальной мощностью энергопринимающих устройств менее 670 кВт» группы «прочие потребители» (рублей/МВт·ч).

$Ц^{СН,3}_{от 670 кВт до 10 МВт}$ - сбытовая надбавка гарантирующего поставщика, учитываемая в стоимости электрической энергии (мощности) и определяемая в отношении расчетного периода (m) для первой ценовой категории и подгруппы «потребители с максимальной мощностью энергопринимающих устройств от 670 до 10 МВт» группы «прочие потребители» (рублей/МВт·ч).

$Ц^{СН,3}_{не менее 10 МВт}$ - сбытовая надбавка гарантирующего поставщика, учитываемая в стоимости электрической энергии (мощности) и определяемая в отношении расчетного периода (m) для первой ценовой категории и подгруппы «потребители с максимальной мощностью энергопринимающих устройств не менее 10 МВт» группы «прочие потребители» (рублей/МВт·ч).

$Ц^{СР}_{бытСн,2020}$ - удельная величина расходов на реализацию (сбыт) электрической энергии энергосбытовой, энергоснабжающей организации, приобретающей электрическую энергию (мощность) у гарантирующего поставщика в интересах потребителя (покупателя), определенная в договоре, обеспечивающем продажу на розничном рынке электрической энергии, с таким потребителем (покупателем) (рублей/МВт·ч).

2. Составляющие $Ц^{ЕРЦЭМ}_{m,h}$, $Ц^{мощн,гэм}_{m}$, $Ц^{ИУ}_{m}$ являются переменными значениями и указываются в буквенном выражении, их числовые значения рассчитываются гарантирующими поставщиками в порядке, предусмотренном разделом XII Основных положений функционирования розничных рынков электрической энергии. Составляющие $Ц^{СН,3}_{менее 670 кВт}$, $Ц^{СН,3}_{от 670 кВт до 10 МВт}$, $Ц^{СН,3}_{не менее 10 МВт}$ указываются в числовом выражении. Составляющая $Ц^{ПТ}_{j,m}$ указывается в числовом выражении.

$Ц^{ЕРЦЭМ}_{m,z}$ – дифференцированная по зонам суток расчетного периода средневзвешенная регулируемая цена на электрическую энергию (мощность) на оптовом рынке в зоне суток (z) расчетного периода (m), определенная коммерческим оператором оптового рынка в отношении гарантирующего поставщика и опубликованная коммерческим оператором оптового рынка на своем официальном сайте в информационно-телекоммуникационной сети «Интернет» (рублей/МВт·ч).

Интервалы тарифных зон суток (по месяцам календарного года) утверждаются Федеральной антимонопольной службой.

$Ц^{мощн,гэм}_{m}$ – цена на электрическую энергию (мощность), приобретаемую гарантирующим поставщиком на розничном рынке, значение которой определяется в отношении расчетного периода (m) гарантирующим поставщиком по формуле, предусмотренной пунктом 238 Основных положений функционирования розничных рынков электрической энергии (рублей/МВт·ч).

$Ц^{ПТ}_{j,m}$ – дифференцированный по уровням напряжения одноставочный тариф на услуги по передаче электрической энергии с учетом стоимости нормативных технологических потерь электрической энергии в электрических сетях, определяемый органом исполнительной власти субъекта Российской Федерации в области регулирования тарифов в отношении расчетного периода (m) и j-го уровня напряжения (рублей/МВт·ч).

$Ц^{ИУ}_{m}$ – плата за иные услуги, оказание которых является неотъемлемой частью процесса поставки электрической энергии потребителям, которая рассчитывается организацией коммерческой инфраструктуры оптового рынка в отношении расчетного периода (m) для гарантирующего поставщика по формуле, предусмотренной пунктом 248 Основных положений функционирования розничных рынков электрической энергии (рублей/МВт·ч).

$Ц^{СР}_{бытСн,2020}$ – удельная величина расходов на реализацию (сбыт) электрической энергии энергосбытовой, энергоснабжающей организации, приобретающей электрическую энергию (мощность) у гарантирующего поставщика в интересах потребителя

(покупателю), определенная в договоре, обеспечивающем продажу на розничном рынке электрической энергии, с таким потребителем (покупателем) (рублей/МВт·ч).

3. Составляющие $Ц^{СВНЦЭ,ЕЭ}_{m,h}$, $Ц^{СВНЦМ}_{m}$, $Ц^{розн,гп}_{m}$, $Ц^{ИУ}_{m}$ являются переменными значениями и указываются в буквенном выражении, их числовые значения рассчитываются гарантирующим поставщиком в порядке, предусмотренном разделом XII Основных положений функционирования розничных рынков электрической энергии. Составляющая $Ц^{ПТ}_{j,m}$ указывается в числовом выражении.

$Ц^{СВНЦЭ,ЕЭ}_{m,h}$ – дифференцированная по часам расчетного периода регулируемая цена на электрическую энергию на оптовом рынке, определяемая по результатам расчета стоимости плановых почасовых объемов производства (потребления) электрической энергии и стоимости отклонений фактического производства (потребления) электрической энергии от объемов их планового почасового производства (потребления) на оптовом рынке в отношении часа (h) расчетного периода (m) коммерческим оператором оптового рынка и опубликованная им на своем официальном сайте в информационно-телекоммуникационной сети «Интернет» (рублей/МВт·ч).

$Ц^{СВНЦМ}_{m}$ – средневзвешенная регулируемая цена на мощность на оптовом рынке за расчетный период (m), определенная коммерческим оператором оптового рынка в отношении гарантирующего поставщика и опубликованная коммерческим оператором оптового рынка на своем официальном сайте в информационно-телекоммуникационной сети «Интернет» (рублей/МВт).

$Ц^{розн,гп}_{m}$ – цена на электрическую энергию (мощность), приобретаемую гарантирующим поставщиком на розничном рынке, значение которой определяется в отношении расчетного периода (m) гарантирующим поставщиком по формуле, предусмотренной пунктом 238 Основных положений функционирования розничных рынков электрической энергии (рублей/МВт·ч).

$Ц^{ПТ}_{j,m}$ – дифференцированный по уровням напряжения одноставочный тариф на услуги по передаче электрической энергии с учетом стоимости нормативных технологических потерь электрической энергии в электрических сетях, определяемый органом исполнительной власти субъекта Российской Федерации в области регулирования тарифов в отношении расчетного периода (m) и j-го уровня напряжения (рублей/МВт·ч).

$Ц^{ИУ}_{m}$ – плата за иные услуги, оказание которых является неотъемлемой частью процесса поставки электрической энергии потребителям, которая рассчитывается организацией коммерческой инфраструктуры оптового рынка в отношении расчетного периода (m) для гарантирующего поставщика по формуле, предусмотренной пунктом 248 Основных положений функционирования розничных рынков электрической энергии (рублей/МВт·ч).

$Ц^{СН,Э}_{ТНЭ,ЭСО}$ – удельная величина расходов на реализацию (сбыт) электрической энергии энергосбытовой, энергоснабжающей организации, приобретающей электрическую энергию (мощность) у гарантирующего поставщика в интересах потребителя (покупателя), определенная в договоре, обеспечивающем продажу на розничном рынке электрической энергии, с таким потребителем (покупателем) (рублей/МВт·ч).

4. Составляющие $Ц^{СВНЦЭ,ЕЭ}_{m,h}$, $Ц^{СВНЦМ}_{m}$, $Ц^{розн,гп}_{m}$, $Ц^{ИУ}_{m}$ являются переменными значениями и указываются в буквенном выражении, их числовые значения рассчитываются гарантирующим поставщиком в порядке, предусмотренном разделом XII Основных положений функционирования розничных рынков электрической энергии. Составляющие $Ц^{ПТ,Н}_{j,m}$ и $Ц^{ПТ,С}_{j,m}$ указываются в числовом выражении.

$Ц^{СВНЦЭ,ЕЭ}_{m,h}$ – дифференцированная по часам расчетного периода регулируемая цена на электрическую энергию на оптовом рынке, определяемая по результатам расчета стоимости плановых почасовых объемов производства (потребления) электрической энергии и стоимости отклонений фактического производства (потребления) электрической энергии от объемов их планового почасового производства (потребления) на оптовом рынке в отношении часа (h) расчетного периода (m) коммерческим оператором оптового рынка и опубликованная им на своем официальном сайте в информационно-телекоммуникационной сети «Интернет» (рублей/МВт·ч).

$Ц^{СВНЦМ}_{m}$ – средневзвешенная регулируемая цена на мощность на оптовом рынке за расчетный период (m), определенная коммерческим оператором оптового рынка в отношении гарантирующего поставщика и опубликованная коммерческим оператором оптового рынка на своем официальном сайте в информационно-телекоммуникационной сети «Интернет» (рублей/МВт).

$Ц^{розн,гп}_{m}$ – цена на электрическую энергию (мощность), приобретаемую гарантирующим поставщиком на розничном рынке, значение которой определяется в отношении расчетного периода (m) гарантирующим поставщиком по формуле, предусмотренной пунктом 238 Основных положений функционирования розничных рынков электрической энергии (рублей/МВт·ч).

$Ц^{ПТ,Н}_{j,m}$ – дифференцированная по уровням напряжения ставка тарифа на услуги по передаче электрической энергии, используемая для целей определения расходов на оплату нормативных потерь электрической энергии при ее передаче по электрическим сетям, определяемая органом исполнительной власти субъекта Российской Федерации в области регулирования тарифов в отношении расчетного периода (m) и j-го уровня напряжения (рублей/МВт·ч).

$Ц^{ПТ,С}_{j,m}$ – дифференцированная по уровням напряжения ставка тарифа на услуги по передаче электрической энергии, отражающая удельную величину расходов на содержание электрических сетей, отражающая удельную величину расходов на содержание электрических сетей, определяемая органом исполнительной власти субъекта Российской Федерации в области регулирования тарифов в отношении расчетного периода (m) и j-го уровня напряжения (рублей/МВт·мес).

$Ц^{ИУ}_{m}$ – плата за иные услуги, оказание которых является неотъемлемой частью процесса поставки электрической энергии потребителям, которая рассчитывается организацией коммерческой инфраструктуры оптового рынка в отношении расчетного периода (m) для гарантирующего поставщика по формуле, предусмотренной пунктом 248 Основных положений функционирования розничных рынков электрической энергии (рублей/МВт·ч).

5. Составляющие $Ц^{СВНЦЭ,план,ЕЭ}_{m,h}$, $Ц^{СВНЦМ}_{m}$, $Ц^{розн,гп}_{m}$, $Ц^{ИУ}_{m}$, $Ц^{СВНЦ+}_{m,h}$, $Ц^{СВНЦ-}_{m,h}$, $Ц^{[illegible]}_{m}$ являются переменными значениями и указываются в буквенном выражении, их числовые значения рассчитываются гарантирующим поставщиком в порядке, предусмотренном разделом XII Основных положений функционирования розничных рынков электрической энергии. Составляющая $Ц^{ПТ}_{j,m}$ указывается в числовом выражении.

$Ц^{СВНЦЭ,план,ЕЭ}_{m,h}$ – дифференцированная по часам расчетного периода регулируемая цена на электрическую энергию на оптовом рынке, определяемая по результатам расчета стоимости плановых почасовых объемов производства (потребления) электрической энергии на оптовом рынке в отношении часа (h) расчетного периода (m) коммерческим оператором оптового рынка и опубликованная им на своем официальном сайте в информационно-телекоммуникационной сети «Интернет» (рублей/МВт·ч).

$Ц^{СВНЦМ}_{m}$ – средневзвешенная регулируемая цена на мощность на оптовом рынке за расчетный период (m), определенная коммерческим оператором оптового рынка в отношении гарантирующего поставщика и опубликованная коммерческим оператором оптового рынка на своем официальном сайте в информационно-телекоммуникационной сети «Интернет» (рублей/МВт).

$Ц^{розн,гп}_{m}$ – цена на электрическую энергию (мощность), приобретаемую гарантирующим поставщиком на розничном рынке, значение которой определяется в отношении расчетного периода (m) гарантирующим поставщиком по формуле, предусмотренной пунктом 238 Основных положений функционирования розничных рынков электрической энергии (рублей/МВт·ч).

$Ц^{ПТ}_{j,m}$ – дифференцированный по уровням напряжения одноставочный тариф на услуги по передаче электрической энергии с учетом стоимости нормативных технологических потерь электрической энергии в электрических сетях, определяемый органом исполнительной власти субъекта Российской Федерации в области регулирования тарифов в отношении расчетного периода (m) и j-го уровня напряжения (рублей/МВт·ч).

$Ц^{ИУ}_{m}$ – плата за иные услуги, оказание которых является неотъемлемой частью процесса поставки электрической энергии потребителям, которая рассчитывается организацией коммерческой инфраструктуры оптового рынка в отношении расчетного периода (m) для гарантирующего поставщика по формуле, предусмотренной пунктом 248 Основных положений функционирования розничных рынков электрической энергии (рублей/МВт·ч).

$Ц^{СВНЦ+}_{m,h}$ – дифференцированная по часам расчетного периода регулируемая цена на электрическую энергию на оптовом рынке, определяемая по результатам расчета стоимости отклонений фактического производства (потребления) электрической энергии от объемов их планового почасового производства (потребления) в отношении объема превышения фактического потребления над плановым потреблением в час (h) расчетного периода (m) коммерческим оператором оптового рынка и опубликованная им на своем официальном сайте в информационно-телекоммуникационной сети «Интернет» (рублей/МВт·ч).

$Ц^{СВНЦ-}_{m,h}$ – дифференцированная по часам расчетного периода регулируемая цена на электрическую энергию на оптовом рынке, определяемая по результатам расчета стоимости отклонений фактического производства (потребления) электрической энергии от объемов их планового почасового производства (потребления) в отношении объема превышения планового объема потребления над фактическим потреблением в час (h) расчетного периода (m) коммерческим оператором оптового рынка и опубликованная им на своем официальном сайте в информационно-телекоммуникационной сети «Интернет» (рублей/МВт·ч).

$Ц^{[illegible]}_{m}$ – приходящаяся на единицу электрической энергии величина разницы предварительных требований и обязательств, рассчитанных на оптовом рынке по результатам расчета стоимости отклонений фактического производства (потребления) электрической энергии от объемов их планового почасового производства (потребления), определенная для расчетного периода (m) коммерческим оператором оптового рынка и опубликованная им на своем официальном сайте в информационно-телекоммуникационной сети «Интернет» (рублей/МВт·ч).

6. Составляющие $Ц^{СВНЦЭ,план,ЕЭ}_{m,h}$, $Ц^{СВНЦМ}_{m}$, $Ц^{розн,гп}_{m}$, $Ц^{ИУ}_{m}$, $Ц^{СВНЦ+}_{m,h}$, $Ц^{СВНЦ-}_{m,h}$, $Ц^{[illegible]}_{m}$ являются переменными значениями и указываются в буквенном выражении, их числовые значения рассчитываются гарантирующим поставщиком в порядке, предусмотренном разделом XII Основных положений функционирования розничных рынков электрической энергии. Составляющие $Ц^{ПТ,Н}_{j,m}$ и $Ц^{ПТ,С}_{j,m}$ указываются в числовом выражении.

$Ц^{СВНЦЭ,план,ЕЭ}_{m,h}$ – дифференцированная по часам расчетного периода регулируемая цена на электрическую энергию на оптовом рынке, определяемая по результатам расчета стоимости плановых почасовых объемов производства (потребления) электрической энергии на оптовом рынке в отношении часа (h) расчетного периода (m) коммерческим оператором оптового рынка и опубликованная им на своем официальном сайте в информационно-телекоммуникационной сети «Интернет» (рублей/МВт·ч).

$Ц^{СВНЦМ}_{m}$ – средневзвешенная регулируемая цена на мощность на оптовом рынке за расчетный период (m), определенная коммерческим оператором оптового рынка в отношении гарантирующего поставщика и опубликованная коммерческим оператором оптового рынка на своем официальном сайте в информационно-телекоммуникационной сети «Интернет» (рублей/МВт).

$Ц^{розн,гп}_{m}$ – цена на электрическую энергию (мощность), приобретаемую гарантирующим поставщиком на розничном рынке, значение которой определяется в отношении расчетного периода (m) гарантирующим поставщиком по формуле, предусмотренной пунктом 238 Основных положений функционирования розничных рынков электрической энергии (рублей/МВт·ч).

$Ц^{ПТ,Н}_{j,m}$ – дифференцированная по уровням напряжения ставка тарифа на услуги по передаче электрической энергии, используемая для целей определения расходов на оплату нормативных потерь электрической энергии при ее передаче по электрическим сетям, определяемая органом исполнительной власти субъекта Российской Федерации в области регулирования тарифов в отношении расчетного периода (m) и j-го уровня напряжения (рублей/МВт·ч).

$Ц^{ПТ,С}_{j,m}$ – дифференцированная по уровням напряжения ставка тарифа на услуги по передаче электрической энергии, отражающая удельную величину расходов на содержание электрических сетей, отражающая удельную величину расходов на содержание электрических сетей, определяемая органом исполнительной власти субъекта Российской Федерации в области регулирования тарифов в отношении расчетного периода (m) и j-го уровня напряжения (рублей/МВт·мес).

$Ц^{ИУ}_{m}$ – плата за иные услуги, оказание которых является неотъемлемой частью процесса поставки электрической энергии потребителям, которая рассчитывается организацией коммерческой инфраструктуры оптового рынка в отношении расчетного периода (m) для гарантирующего поставщика по формуле, предусмотренной пунктом 248 Основных положений функционирования розничных рынков электрической энергии (рублей/МВт·ч).

$Ц^{СВНЦ+}_{m,h}$ – дифференцированная по часам расчетного периода регулируемая цена на электрическую энергию на оптовом рынке, определяемая по результатам расчета стоимости отклонений фактического производства (потребления) электрической энергии от объемов их планового почасового производства (потребления) в отношении объема превышения фактического потребления над плановым потреблением в час (h) расчетного периода (m) коммерческим оператором оптового рынка и опубликованная им на своем официальном сайте в информационно-телекоммуникационной сети «Интернет» (рублей/МВт·ч).

$Ц^{СВНЦ-}_{m,h}$ – дифференцированная по часам расчетного периода регулируемая цена на электрическую энергию на оптовом рынке, определяемая по результатам расчета стоимости отклонений фактического производства (потребления) электрической энергии от объемов их планового почасового производства (потребления) в отношении объема превышения планового объема потребления над фактическим потреблением в час (h) расчетного периода (m) коммерческим оператором оптового рынка и опубликованная им на своем официальном сайте в информационно-телекоммуникационной сети «Интернет» (рублей/МВт·ч).

$Ц^{[illegible]}_{m}$ – приходящаяся на единицу электрической энергии величина разницы предварительных требований и обязательств, рассчитанных на оптовом рынке по результатам расчета стоимости отклонений фактического производства (потребления) электрической энергии от объемов их планового почасового производства (потребления), определенная для расчетного периода (m) коммерческим оператором оптового рынка и опубликованная им на своем официальном сайте в информационно-телекоммуникационной сети «Интернет» (рублей/МВт·ч).

7. Удельная величина расходов на реализацию (сбыт) электроэнергии $Ц^{СН}_{[illegible]}$ энергосбытовой организации АО «Центр Судоремонта «Дальзавод» составляет: с 01.01.2020 по 30.06.2020 – 1,326 руб./ кВт·ч, с 01.07.2020 по 31.12.2020 – 1,408 руб./ кВт·ч.

8. Тарифы установлены потребителям Приморского края, для которых АО «Центр Судоремонта «Дальзавод» приобретает электроэнергию у гарантирующего поставщика ПАО «ДЭК».

Директор департамента по тарифам Приморского края [подпись] В.А. Малюшицкий

ДЕПАРТАМЕНТ ПО ТАРИФАМ ПРИМОРСКОГО КРАЯ

## ПОСТАНОВЛЕНИЕ № 67/23

26 декабря 2019 года г. Владивосток

### Об установлении цен (тарифов) на электрическую энергию (мощность), поставляемую покупателям Приморского края на розничных рынках на территориях, объединенных в неценовые зоны оптового рынка, за исключением электрической энергии (мощности), поставляемой населению и приравненным к нему категориям потребителей, по договорам энергоснабжения энергосбытовой организацией ООО «Транснефтьэнерго»

В соответствии с Федеральным законом от 26 марта 2003 года № 35-ФЗ «Об электроэнергетике», постановлением Правительства Российской Федерации от 29 декабря 2011 года № 1178 «О ценообразовании в отношении электрической и тепловой энергии», решением правления департамента по тарифам Приморского края от 26 декабря 2019 года № 69 департамент по тарифам Приморского края

ПОСТАНОВЛЯЕТ:

1. Установить и ввести в действие с 01 января 2020 года по 31 декабря 2020 года цены (тарифы) на электрическую энергию (мощность), поставляемую покупателям Приморского края на розничных рынках на территориях, объединенных в неценовые зоны оптового рынка, за исключением электрической энергии (мощности), поставляемой населению и приравненным к нему категориям потребителей, по договорам энергоснабжения энергосбытовой организацией ООО «Транснефтьэнерго», согласно приложению № 1.

2. Установить и ввести в действие с 01 января 2020 года по 31 декабря 2020 года цены (тарифы) на электрическую энергию (мощность), поставляемую по договорам энергоснабжения покупателям Приморского края на розничных рынках на территориях, объединенных в неценовые зоны оптового рынка, за исключением электрической энергии (мощности), поставляемой населению и приравненным к нему категориям потребителей, услуги по передаче электрической энергии (мощности) которым оказываются только с использованием объектов электросетевого хозяйства, входящих в единую национальную (общероссийскую) электрическую сеть, энергосбытовой организацией ООО «Транснефтьэнерго», согласно приложению № 2.

3. Установить и ввести в действие с 01 января 2020 года по 31 декабря 2020 года цены (тарифы) на электрическую энергию (мощность), поставляемую по договорам энергоснабжения покупателям Приморского края на розничных рынках на территориях, объединенных в неценовые зоны оптового рынка, за исключением электрической энергии (мощности), поставляемой населению и приравненным к нему категориям потребителей, услуги по передаче электрической энергии (мощности) которым оказываются только с использованием объектов электросетевого хозяйства, входящих в единую национальную (общероссийскую) электрическую сеть, энергосбытовой организацией ООО «Транснефтьэнерго», согласно приложению № 3.

4. Настоящее постановление вступает в силу со дня его официального опубликования.

*Директор департамента по тарифам Приморского края В.А. Малюшицкий*

Приложение № 1
к постановлению
департамента по тарифам
Приморского края
от 26 декабря 2019 года № 67/23

**Цены (тарифы) на электрическую энергию (мощность), поставляемую покупателям Приморского края на розничных рынках на территориях, объединенных в неценовые зоны оптового рынка, за исключением электрической энергии (мощности), поставляемой населению и приравненным к нему категориям потребителей, по договорам энергоснабжения ООО «Транснефтьэнерго», на 2020 год**

| № п/п | Показатель (группы потребителей с разбивкой тарифа по составляющим и дифференциацией по зонам суток) | Единица измерения | Цена (тариф) | | | | | | | |
|---|---|---|---|---|---|---|---|---|---|---|
| | | | I полугодие | | | | II полугодие | | | |
| | | | Диапазоны напряжения | | | | Диапазоны напряжения | | | |
| | | | ВН | СН-1 | СН-2 | НН | ВН | СН-1 | СН-2 | НН |
| 1 | 2 | 3 | 4 | 5 | 6 | 7 | 8 | 9 | 10 | 11 |
| | Прочие потребители (тарифы указываются без НДС) | | | | | | | | | |
| 1. | Конечная регулируемая цена для первой ценовой категории ($Ц^{1ЦК,ЭМ}_{j,m}$) | | | | | | | | | |
| | менее 670 кВт | | | | | | | | | |
| | $Ц^{1ЦК,ЭМ}_{j,m} = Ц^{СВНЦЭМ}_{m} + Ц^{розн,гп}_{m} + Ц^{ПТ}_{j,m} + Ц^{ИУ}_{m} + Ц^{СН,ЭМ}_{менее\ 670\ кВт} + Ц^{СН}_{ТНЭ,ЭСО}$ | | | | | | | | | |
| | $Ц^{СН,ЭМ}_{менее\ 670\ кВт}$ | руб./МВт·ч | 523,62 | | | | 539,32 | | | |
| | $Ц^{ПТ}_{j,m}$ | руб./МВт·ч | 1456,53 | 2146,90 | 2556,44 | 2825,96 | 1550,79 | 2452,59 | 2689,71 | 3076,88 |
| | от 670 кВт до 10 МВт | | | | | | | | | |
| | $Ц^{1ЦК,ЭМ}_{j,m} = Ц^{СВНЦЭМ}_{m} + Ц^{розн,гп}_{m} + Ц^{ПТ}_{j,m} + Ц^{ИУ}_{m} + Ц^{СН,ЭМ}_{от\ 670\ кВт\ до\ 10\ МВт} + Ц^{СН}_{ТНЭ,ЭСО}$ | | | | | | | | | |
| | $Ц^{СН,ЭМ}_{от\ 670\ кВт\ до\ 10\ МВт}$ | руб./МВт·ч | 348,77 | | | | 359,23 | | | |
| | $Ц^{ПТ}_{j,m}$ | руб./МВт·ч | 1456,53 | 2146,90 | 2556,44 | 2825,96 | 1550,79 | 2452,59 | 2689,71 | 3076,88 |
| | не менее 10 МВт | | | | | | | | | |
| | $Ц^{1ЦК,ЭМ}_{j,m} = Ц^{СВНЦЭМ}_{m} + Ц^{розн,гп}_{m} + Ц^{ПТ}_{j,m} + Ц^{ИУ}_{m} + Ц^{СН,ЭМ}_{не\ менее\ 10\ МВт} + Ц^{СН}_{ТНЭ,ЭСО}$ | | | | | | | | | |
| | $Ц^{СН,ЭМ}_{не\ менее\ 10\ МВт}$ | руб./МВт·ч | 206,10 | | | | 212,28 | | | |
| | $Ц^{ПТ}_{j,m}$ | руб./МВт·ч | 1456,53 | 2146,90 | 2556,44 | 2825,96 | 1550,79 | 2452,59 | 2689,71 | 3076,88 |
| 1.1. | Средневзвешенная стоимость электрической энергии (мощности), приобретаемой гарантирующим поставщиком на розничных рынках по регулируемым ценам (тарифам), приходящаяся на весь объем электрической энергии, поставляемой гарантирующим поставщиком в соответствии с утвержденным прогнозным балансом ($Ц^{ТЭ,ср.взвеш}_{ТЭ,m}$) | руб./МВт·ч | 32,26 | | | | 49,98 | | | |
| 2. | Конечная регулируемая цена для второй ценовой категории ($Ц^{2ЦК,ЭМ}_{j,m,z}$) | | | | | | | | | |
| | менее 670 кВт | | | | | | | | | |
| | $Ц^{2ЦК,ЭМ}_{j,m,z} = Ц^{СВНЦЭМ}_{m,z} + Ц^{розн,гп}_{m} + Ц^{ПТ}_{j,m} + Ц^{ИУ}_{m} + Ц^{СН,ЭМ}_{менее\ 670\ кВт} + Ц^{СН}_{ТНЭ,ЭСО}$ | | | | | | | | | |
| | $Ц^{СН,ЭМ}_{менее\ 670\ кВт}$ | руб./МВт·ч | 523,62 | | | | 539,32 | | | |
| | $Ц^{ПТ}_{j,m}$ | руб./МВт·ч | 1456,53 | 2146,90 | 2556,44 | 2825,96 | 1550,79 | 2452,59 | 2689,71 | 3076,88 |
| | от 670 кВт до 10 МВт | | | | | | | | | |
| | $Ц^{2ЦК,ЭМ}_{j,m,z} = Ц^{СВНЦЭМ}_{m,z} + Ц^{розн,гп}_{m} + Ц^{ПТ}_{j,m} + Ц^{ИУ}_{m} + Ц^{СН,ЭМ}_{от\ 670\ кВт\ до\ 10\ МВт} + Ц^{СН}_{ТНЭ,ЭСО}$ | | | | | | | | | |
| | $Ц^{СН,ЭМ}_{от\ 670\ кВт\ до\ 10\ МВт}$ | руб./МВт·ч | 348,77 | | | | 359,23 | | | |
| | $Ц^{ПТ}_{j,m}$ | руб./МВт·ч | 1456,53 | 2146,90 | 2556,44 | 2825,96 | 1550,79 | 2452,59 | 2689,71 | 3076,88 |
| | не менее 10 МВт | | | | | | | | | |
| | $Ц^{2ЦК,ЭМ}_{j,m,z} = Ц^{СВНЦЭМ}_{m,z} + Ц^{розн,гп}_{m} + Ц^{ПТ}_{j,m} + Ц^{ИУ}_{m} + Ц^{СН,ЭМ}_{не\ менее\ 10\ МВт} + Ц^{СН}_{ТНЭ,ЭСО}$ | | | | | | | | | |
| | $Ц^{СН,ЭМ}_{не\ менее\ 10\ МВт}$ | руб./МВт·ч | 206,10 | | | | 212,28 | | | |
| | $Ц^{ПТ}_{j,m}$ | руб./МВт·ч | 1456,53 | 2146,90 | 2556,44 | 2825,96 | 1550,79 | 2452,59 | 2689,71 | 3076,88 |
| 2.1. | Средневзвешенная стоимость электрической энергии (мощности), приобретаемой гарантирующим поставщиком на розничных рынках по регулируемым ценам (тарифам), приходящаяся на весь объем электрической энергии, поставляемой гарантирующим поставщиком в соответствии с утвержденным | руб./МВт·ч | 32,26 | | | | 49,98 | | | |

| | | | | | | | | | |
|---|---|---|---|---|---|---|---|---|---|
| | прогнозным балансом ($Ц^{ГЭ,среднеевзв}_{ТЭ,m}$) | | | | | | | | |
| 3. | Конечная регулируемая цена для третьей ценовой категории | | | | | | | | |
| 3.1. | Ставка за электрическую энергию конечной регулируемой цены для третьей ценовой категории ($Ц^{КРЦЭМ,3}_{j,m,h}$) | | | | | | | | |
| | менее 670 кВт | | | | | | | | |
| | $Ц^{КРЦЭМ,3}_{j,m,h} = Ц^{ОРЦЭ,БР}_{m,h} + Ц^{розн,гэн}_{m} + Ц^{ПТ}_{j,m} + Ц^{ИУ}_{m} + Ц^{СН,3}_{менее 670 кВт} + Ц^{СН}_{безв,ЗОЗ}$ ; | | | | | | | | |
| | $Ц^{СН,3}_{менее 670 кВт}$ | руб./ МВт·ч | 523,62 | | | | 539,32 | | | |
| | $Ц^{ПТ}_{j,m}$ | руб./МВт·ч | 1456,53 | 2146,90 | 2556,44 | 2825,96 | 1550,79 | 2452,59 | 2689,71 | 3076,88 |
| | от 670 кВт до 10 МВт | | | | | | | | |
| | $Ц^{КРЦЭМ,3}_{j,m,h} = Ц^{ОРЦЭ,БР}_{m,h} + Ц^{розн,гэн}_{m} + Ц^{ПТ}_{j,m} + Ц^{ИУ}_{m} + Ц^{СН,3}_{от 670 кВт до 10 МВт} + Ц^{СН}_{безв,ЗОЗ}$ ; | | | | | | | | |
| | $Ц^{СН,3}_{от 670 кВт до 10 МВт}$ | руб./ МВт·ч | 348,77 | | | | 359,23 | | | |
| | $Ц^{ПТ}_{j,m}$ | руб./МВт·ч | 1456,53 | 2146,90 | 2556,44 | 2825,96 | 1550,79 | 2452,59 | 2689,71 | 3076,88 |
| | не менее 10 МВт | | | | | | | | |
| | $Ц^{КРЦЭМ,3}_{j,m,h} = Ц^{ОРЦЭ,БР}_{m,h} + Ц^{розн,гэн}_{m} + Ц^{ПТ}_{j,m} + Ц^{ИУ}_{m} + Ц^{СН,3}_{не менее 10 МВт} + Ц^{СН}_{безв,ЗОЗ}$ ; | | | | | | | | |
| | $Ц^{СН,3}_{не менее 10 МВт}$ | руб./ МВт·ч | 206,10 | | | | 212,28 | | | |
| | $Ц^{ПТ}_{j,m}$ | руб./МВт·ч | 1456,53 | 2146,90 | 2556,44 | 2825,96 | 1550,79 | 2452,59 | 2689,71 | 3076,88 |
| 3.1.1. | Средневзвешенная стоимость электрической энергии (мощности), приобретаемой гарантирующим поставщиком на розничных рынках по регулируемым ценам (тарифам), приходящаяся на весь объем электрической энергии, поставляемой гарантирующим поставщиком в соответствии с утвержденным прогнозным балансом ($Ц^{ГЭ,среднеевзв}_{ТЭ,m}$) | руб./МВт·ч | 32,26 | | | | 49,98 | | | |
| 3.2. | Ставка за мощность конечной регулируемой цены для третьей ценовой категории ($Ц^{КРЦМ,М}_{m}$) | | | | | | | | |
| | менее 670 кВт, от 670 кВт до 10 МВт, не менее 10 МВт | | | | | | | | |
| | $Ц^{КРЦМ,М}_{m} = Ц^{ОРЦМ}_{m}$ ; | | | | | | | | |
| 4. | Конечная регулируемая цена для четвертой ценовой категории ($Ц^{КРЦЭМ,4}_{j,m,h}$) | | | | | | | | |
| 4.1. | Ставка за электрическую энергию конечной регулируемой цены для четвертой ценовой категории ($Ц^{КРЦЭМ,4}_{j,m,h}$) | | | | | | | | |
| | менее 670 кВт | | | | | | | | |
| | $Ц^{КРЦЭМ,4}_{j,m,h} = Ц^{ОРЦЭ,БР}_{m,h} + Ц^{розн,гэн}_{m} + Ц^{ПТ,Э}_{j,m} + Ц^{ИУ}_{m} + Ц^{СН,4}_{менее 670 кВт} + Ц^{СН}_{безв,ЗОЗ}$ ; | | | | | | | | |
| | $Ц^{СН,4}_{менее 670 кВт}$ | руб./ МВт·ч | 523,62 | | | | 539,32 | | | |
| | $Ц^{ПТ,Э}_{j,m}$ | руб./МВт·ч | 59,46 | 133,27 | 178,44 | 482,61 | 63,10 | 144,57 | 190,29 | 502,99 |
| | от 670 кВт до 10 МВт | | | | | | | | |
| | $Ц^{КРЦЭМ,4}_{j,m,h} = Ц^{ОРЦЭ,БР}_{m,h} + Ц^{розн,гэн}_{m} + Ц^{ПТ,Э}_{j,m} + Ц^{ИУ}_{m} + Ц^{СН,4}_{от 670 кВт до 10 МВт} + Ц^{СН}_{безв,ЗОЗ}$ ; | | | | | | | | |
| | $Ц^{СН,4}_{от 670 кВт до 10 МВт}$ | руб./ МВт·ч | 348,77 | | | | 359,23 | | | |
| | $Ц^{ПТ,Э}_{j,m}$ | руб./МВт·ч | 59,46 | 133,27 | 178,44 | 482,61 | 63,10 | 144,57 | 190,29 | 502,99 |
| | не менее 10 МВт | | | | | | | | |
| | $Ц^{КРЦЭМ,4}_{j,m,h} = Ц^{ОРЦЭ,БР}_{m,h} + Ц^{розн,гэн}_{m} + Ц^{ПТ,Э}_{j,m} + Ц^{ИУ}_{m} + Ц^{СН,4}_{не менее 10 МВт} + Ц^{СН}_{безв,ЗОЗ}$ ; | | | | | | | | |
| | $Ц^{СН,4}_{не менее 10 МВт}$ | руб./ МВт·ч | 206,10 | | | | 212,28 | | | |
| | $Ц^{ПТ,Э}_{j,m}$ | руб./МВт·ч | 59,46 | 133,27 | 178,44 | 482,61 | 63,10 | 144,57 | 190,29 | 502,99 |
| 4.1.1. | Средневзвешенная стоимость электрической энергии (мощности), приобретаемой гарантирующим поставщиком на розничных рынках по регулируемым ценам (тарифам), приходящаяся на весь объем электрической энергии, поставляемой гарантирующим поставщиком в соответствии с утвержденным прогнозным балансом ($Ц^{ГЭ,среднеевзв}_{ТЭ,m}$) | руб./МВт·ч | 32,26 | | | | 49,98 | | | |
| 4.2. | Ставка за мощность конечной регулируемой цены для четвертой ценовой категории ($Ц^{КРЦМ,М}_{m}$) | | | | | | | | |
| | менее 670 кВт, от 670 кВт до 10 МВт, не менее 10 МВт | | | | | | | | |
| | $Ц^{КРЦМ,М}_{m} = Ц^{ОРЦМ}_{m}$ ; | | | | | | | | |
| 4.3. | Ставка за мощность конечной регулируемой цены для четвертой ценовой категории, отражающая удельную величину расходов на содержание электрических сетей ($Ц^{КРЦМ,С}_{j,m}$) | | | | | | | | |
| | $Ц^{КРЦМ,С}_{j,m} = Ц^{ПТ,С}_{j,m}$ ; | | | | | | | | |
| | $Ц^{ПТ,С}_{j,m}$ | руб./ МВт·мес | [illegible] | [illegible] | [illegible] | [illegible] | [illegible] | [illegible] | [illegible] | [illegible] |
| 5. | Конечная регулируемая цена для пятой ценовой категории | | | | | | | | |
| 5.1. | Ставка за электрическую энергию конечной регулируемой цены для пятой ценовой категории, применяемая к фактически поставленному потребителю (покупателю) почасовому объему покупки электрической энергии в час (h) расчетного периода (m) ($Ц^{КРЦЭМ,51}_{j,m,h}$) | | | | | | | | |
| | менее 670 кВт | | | | | | | | |
| | $Ц^{КРЦЭМ,51}_{j,m,h} = Ц^{ОРЦЭ,план,отр}_{m,h} + Ц^{розн,гэн}_{m} + Ц^{ПТ}_{j,m} + Ц^{ИУ}_{m} + Ц^{СН,51}_{менее 670 кВт} + Ц^{СН}_{безв,ЗОЗ}$ ; | | | | | | | | |
| | $Ц^{СН,51}_{менее 670 кВт}$ | руб./ МВт·ч | 523,62 | | | | 539,32 | | | |
| | $Ц^{ПТ}_{j,m}$ | руб./ МВт·ч | 1456,53 | 2146,90 | 2556,44 | 2825,96 | 1550,79 | 2452,59 | 2689,71 | 3076,88 |
| | от 670 кВт до 10 МВт | | | | | | | | |
| | $Ц^{КРЦЭМ,51}_{j,m,h} = Ц^{ОРЦЭ,план,отр}_{m,h} + Ц^{розн,гэн}_{m} + Ц^{ПТ}_{j,m} + Ц^{ИУ}_{m} + Ц^{СН,51}_{от 670 кВт до 10 МВт} + Ц^{СН}_{безв,ЗОЗ}$ ; | | | | | | | | |
| | $Ц^{СН,51}_{от 670 кВт до 10 МВт}$ | руб./ МВт·ч | 348,77 | | | | 359,23 | | | |
| | $Ц^{ПТ}_{j,m}$ | руб./ МВт·ч | 1456,53 | 2146,90 | 2556,44 | 2825,96 | 1550,79 | 2452,59 | 2689,71 | 3076,88 |
| | не менее 10 МВт | | | | | | | | |
| | $Ц^{КРЦЭМ,51}_{j,m,h} = Ц^{ОРЦЭ,план,отр}_{m,h} + Ц^{розн,гэн}_{m} + Ц^{ПТ}_{j,m} + Ц^{ИУ}_{m} + Ц^{СН,51}_{не менее 10 МВт} + Ц^{СН}_{безв,ЗОЗ}$ ; | | | | | | | | |
| | $Ц^{СН,51}_{не менее 10 МВт}$ | руб./ МВт·ч | 206,10 | | | | 212,28 | | | |
| | $Ц^{ПТ}_{j,m}$ | руб./ МВт·ч | 1456,53 | 2146,90 | 2556,44 | 2825,96 | 1550,79 | 2452,59 | 2689,71 | 3076,88 |
| 5.1.1. | Средневзвешенная стоимость электрической энергии (мощности), приобретаемой гарантирующим поставщиком на розничных рынках по регулируемым ценам (тарифам), приходящаяся на весь объем электрической энергии, поставляемой гарантирующим поставщиком в соответствии с утвержденным прогнозным балансом ($Ц^{ГЭ,среднеевзв}_{ТЭ,m}$) | руб./МВт·ч | 32,26 | | | | 49,98 | | | |
| 5.2. | Ставка за электрическую энергию конечной регулируемой цены для пятой ценовой категории, применяемая к величине превышения фактического почасового объема покупки электрической энергии над соответствующим плановым почасовым объемом потребителя (покупателя) за расчетный период (m) ($Ц^{КРЦЭМ,52}_{m,h}$) | | | | | | | | |
| | менее 670 кВт, от 670 кВт до 10 МВт, не менее 10 МВт | | | | | | | | |
| | $Ц^{КРЦЭМ,52}_{m,h} = Ц^{ОРЦЭ+}_{m,h}$ | | | | | | | | |
| 5.3. | Ставка за электрическую энергию конечной регулируемой цены для пятой и шестой ценовых категорий, применяемая к величине превышения планового почасового объема покупки электрической энергии над соответствующим фактическим почасовым объемом потребителя (покупателя) в отношении часа (h), за расчетный период (m) ($Ц^{КРЦЭМ,53}_{m,h}$) | | | | | | | | |
| | менее 670 кВт, от 670 кВт до 10 МВт, не менее 10 МВт | | | | | | | | |
| | $Ц^{КРЦЭМ,53}_{m,h} = Ц^{ОРЦЭ-}_{m,h}$ ; | | | | | | | | |
| 5.4. | Ставка за электрическую энергию конечной регулируемой цены для пятой ценовой категории, применяемая к сумме абсолютных значений разностей фактических и плановых почасовых объемов покупки электрической энергии потребителя (покупателя) за расчетный период (m) ($Ц^{КРЦЭМ,54}_{m,h}$) | | | | | | | | |
| | менее 670 кВт, от 670 кВт до 10 МВт, не менее 10 МВт | | | | | | | | |
| | $Ц^{КРЦЭМ,54}_{m} = |Ц^{факт,небаланс}_{m}|$ ; | | | | | | | | |
| 5.5. | Ставка за мощность конечной регулируемой цены для пятой ценовой категории ($Ц^{КРЦМ,М}_{m}$) | | | | | | | | |
| | менее 670 кВт, от 670 кВт до 10 МВт, не менее 10 МВт | | | | | | | | |
| | $Ц^{КРЦМ,М}_{m} = Ц^{ОРЦМ}_{m}$ ; | | | | | | | | |
| 6. | Конечная регулируемая цена для шестой ценовой категории | | | | | | | | |
| 6.1. | Ставка за электрическую энергию конечной регулируемой цены для шестой ценовой категории, применяемая к фактически поставленному потребителю (покупателю) почасовому объему покупки электрической энергии в час (h) расчетного периода (m) ($Ц^{КРЦЭМ,61}_{j,m,h}$) | | | | | | | | |
| | менее 670 кВт | | | | | | | | |
| | $Ц^{КРЦЭМ,61}_{j,m,h} = Ц^{ОРЦЭ,план,отр}_{m,h} + Ц^{розн,гэн}_{m} + Ц^{ПТ,Э}_{j,m} + Ц^{ИУ}_{m} + Ц^{СН,61}_{менее 670 кВт} + Ц^{СН}_{безв,ЗОЗ}$ ; | | | | | | | | |
| | $Ц^{СН,61}_{менее 670 кВт}$ | руб./ МВт·ч | 523,62 | | | | 539,32 | | | |
| | $Ц^{ПТ,Э}_{j,m}$ | руб./ МВт·ч | 59,46 | 133,27 | 178,44 | 482,61 | 63,10 | 144,57 | 190,29 | 502,99 |
| | от 670 кВт до 10 МВт | | | | | | | | |
| | $Ц^{КРЦЭМ,61}_{j,m,h} = Ц^{ОРЦЭ,план,отр}_{m,h} + Ц^{розн,гэн}_{m} + Ц^{ПТ,Э}_{j,m} + Ц^{ИУ}_{m} + Ц^{СН,61}_{от 670 кВт до 10 МВт} + Ц^{СН}_{безв,ЗОЗ}$ ; | | | | | | | | |
| | $Ц^{СН,61}_{от 670 кВт до 10 МВт}$ | руб./ МВт·ч | 348,77 | | | | 359,23 | | | |
| | $Ц^{ПТ,Э}_{j,m}$ | руб./ МВт·ч | 59,46 | 133,27 | 178,44 | 482,61 | 63,10 | 164,57 | 190,29 | 502,99 |
| | не менее 10 МВт | | | | | | | | |
| | $Ц^{КРЦЭМ,61}_{j,m,h} = Ц^{ОРЦЭ,план,отр}_{m,h} + Ц^{розн,гэн}_{m} + Ц^{ПТ,Э}_{j,m} + Ц^{ИУ}_{m} + Ц^{СН,61}_{не менее 10 МВт} + Ц^{СН}_{безв,ЗОЗ}$ ; | | | | | | | | |
| | $Ц^{СН,61}_{не менее 10 МВт}$ | руб./ МВт·ч | 206,10 | | | | 212,28 | | | |
| | $Ц^{ПТ,Э}_{j,m}$ | руб./ МВт·ч | 59,46 | 133,27 | 178,44 | 482,61 | 63,10 | 144,57 | 190,29 | 502,99 |
| 6.1.1. | Средневзвешенная стоимость электрической энергии (мощности), приобретаемой гарантирующим поставщиком на розничных рынках по регулируемым ценам (тарифам), приходящаяся на весь объем электрической энергии, поставляемой гарантирующим поставщиком в соответствии с утвержденным прогнозным балансом ($Ц^{ГЭ,среднеевзв}_{ТЭ,m}$) | руб./МВт·ч | 32,26 | | | | 49,98 | | | |
| 6.2. | Ставка за электрическую энергию конечной регулируемой цены для шестой ценовой категории, применяемая к величине превышения фактического почасового объема покупки электрической энергии над соответствующим плановым почасовым объемом потребителя (покупателя) за расчетный период (m) ($Ц^{КРЦЭМ,62}_{m,h}$) | | | | | | | | |
| | менее 670 кВт, от 670 кВт до 10 МВт, не менее 10 МВт | | | | | | | | |
| | $Ц^{КРЦЭМ,62}_{m,h} = Ц^{ОРЦЭ+}_{m,h}$ ; | | | | | | | | |
| 6.3. | Ставка за электрическую энергию конечной регулируемой цены для пятой и шестой ценовых категорий, применяемая к величине превышения планового почасового объема покупки электрической энергии над соответствующим фактическим почасовым объемом потребителя (покупателя) в отношении часа (h), за расчетный период (m) ($Ц^{КРЦЭМ,63}_{m,h}$) | | | | | | | | |
| | менее 670 кВт, от 670 кВт до 10 МВт, не менее 10 МВт | | | | | | | | |
| | $Ц^{КРЦЭМ,63}_{m,h} = Ц^{ОРЦЭ-}_{m,h}$ ; | | | | | | | | |
| 6.4. | Ставка за электрическую энергию конечной регулируемой цены для шестой ценовой категории, применяемая к сумме абсолютных значений разностей фактических и плановых почасовых объемов покупки электрической энергии потребителя (покупателя) за расчетный период (m) ($Ц^{КРЦЭМ,64}_{m,h}$) | | | | | | | | |
| | менее 670 кВт, от 670 кВт до 10 МВт, не менее 10 МВт | | | | | | | | |
| | $Ц^{КРЦЭМ,64}_{m} = |Ц^{факт,небаланс}_{m}|$ ; | | | | | | | | |
| 6.5. | Ставка за мощность конечной регулируемой цены для шестой ценовой категории ($Ц^{КРЦМ,М}_{m}$) | | | | | | | | |
| | менее 670 кВт, от 670 кВт до 10 МВт, не менее 10 МВт | | | | | | | | |
| | $Ц^{КРЦМ,М}_{m} = Ц^{ОРЦМ}_{m}$ ; | | | | | | | | |
| 6.6. | Ставка за мощность конечной регулируемой цены для шестой ценовой категории, отражающая удельную величину расходов на содержание электрических сетей ($Ц^{КРЦМ,С}_{j,m}$) | | | | | | | | |
| | $Ц^{КРЦМ,С}_{j,m} = Ц^{ПТ,С}_{j,m}$ ; | | | | | | | | |
| | $Ц^{ПТ,С}_{j,m}$ | руб./ МВт·мес | [illegible] | [illegible] | [illegible] | [illegible] | [illegible] | [illegible] | [illegible] | [illegible] |

Примечания:

1. Составляющие $Ц^{ОРЦЭМ}_{m}$, $Ц^{розн,гэн}_{m}$, $Ц^{ИУ}_{m}$, $Ц^{СН}_{безв,ЗОЗ}$ являются переменными значениями и указываются в буквенном выражении, их числовые значения рассчитываются гарантирующим поставщиком в порядке, предусмотренном разделом XII Основных положений функционирования розничных рынков электрической энергии. Составляющие $Ц^{СН,1}_{менее 670 кВт}$, $Ц^{СН,1}_{от 670 кВт до 10МВт}$, $Ц^{СН,1}_{не менее 10 МВт}$ указываются в числовом выражении. Составляющая $Ц^{ПТ}_{j,m}$ указывается в числовом выражении.

$Ц^{ОРЦЭМ}_{m}$ – средневзвешенная регулируемая цена на электрическую энергию (мощность), используемая для расчета конечных регулируемых цен для первой ценовой категории за расчетный период (m), рассчитываемая гарантирующим поставщиком по формуле, предусмотренной пунктом 236 Основных положений функционирования розничных рынков электрической энергии (рублей/МВт·ч).

$Ц^{розн,гэн}_{m}$ – цена на электрическую энергию (мощность), приобретаемую гарантирующим поставщиком на розничном рынке, значение которой определяется в отношении расчетного периода (m) гарантирующим поставщиком по формуле, предусмотренной пунктом 238 Основных положений функционирования розничных рынков электрической энергии (рублей/МВт·ч).

$Ц^{ПТ}_{j,m}$ – дифференцированный по уровням напряжения одноставочный тариф на услуги по передаче электрической энергии с учетом стоимости нормативных технологических потерь электрической энергии в электрических сетях, определенный органом исполнительной власти субъекта Российской Федерации в области регулирования тарифов в отношении расчетного периода (m) и j-го уровня напряжения (рублей/МВт·ч).

$Ц^{ИУ}_{m}$ – плата за иные услуги, оказание которых является неотъемлемой частью процесса поставки электрической энергии потребителям, которая рассчитывается организацией коммерческой инфраструктуры оптового рынка в отношении расчетного периода (m) для гарантирующего поставщика по формуле, предусмотренной пунктом 248 Основных положений функционирования розничных рынков электрической энергии (рублей/МВт·ч).

$Ц^{СН,1}_{менее 670 кВт}$ - сбытовая надбавка гарантирующего поставщика, учитываемая в стоимости электрической энергии (мощности) и определяемая в отношении расчетного периода (m) для первой ценовой категории и подгруппы «потребители с максимальной мощностью энергопринимающих устройств менее 670 кВт» группы «прочие потребители» (рублей/МВт·ч).

$Ц^{СН,1}_{от 670 кВт до 10МВт}$ - сбытовая надбавка гарантирующего поставщика, учитываемая в стоимости электрической энергии (мощности) и определяемая в отношении расчетного периода (m) для первой ценовой категории и подгруппы «потребители с максимальной мощностью энергопринимающих устройств от 670 до 10 МВт» группы «прочие потребители» (рублей/МВт·ч).

$Ц^{СН,1}_{не менее 10 МВт}$ - сбытовая надбавка гарантирующего поставщика, учитываемая в стоимости электрической энергии (мощности) и определяемая в отношении расчетного периода (m) для первой ценовой категории и подгруппы «потребители с максимальной мощностью энергопринимающих устройств не менее 10 МВт» группы «прочие потребители» (рублей/МВт·ч).

$Ц^{СН}_{безв,ЗОЗ}$ – удельная величина расходов на реализацию (сбыт) электрической энергии энергосбытовой, энергоснабжающей организации, приобретающей электрическую энергию (мощность) у гарантирующего поставщика в интересах потребителя (покупателя), определенная в договоре, обеспечивающем продажу на розничном рынке электрической энергии, с таким потребителем (покупателем) (рублей/МВт·ч).

2. Составляющие $Ц^{ОРЦЭМ}_{m,h}$, $Ц^{розн,гэн}_{m}$, $Ц^{ИУ}_{m}$ являются переменными значениями и указываются в буквенном выражении, их числовые значения рассчитываются гарантирующим поставщиком в порядке, предусмотренном разделом XII Основных положений функционирования розничных рынков электрической энергии. Составляющие $Ц^{СН,2}_{менее 670 кВт}$, $Ц^{СН,2}_{от 670 кВт до 10МВт}$, $Ц^{СН,2}_{не менее 10 МВт}$ указываются в числовом выражении. Составляющая $Ц^{ПТ}_{j,m}$ указывается в числовом выражении.

$Ц^{ОРЦЭМ}_{z,m}$ – дифференцированная по зонам суток расчетного периода средневзвешенная регулируемая цена на электрическую энергию (мощность) на оптовом рынке в зоне суток (z) расчетного периода (m), определяемая коммерческим оператором оптового рынка в отношении гарантирующего поставщика и опубликованная коммерческим оператором оптового рынка на своем официальном сайте в информационно-телекоммуникационной сети «Интернет» (рублей/МВт·ч).

Интервалы тарифных зон суток (по месяцам календарного года) утверждаются Федеральной антимонопольной службой.

$Ц^{розн,гэн}_{m}$ – цена на электрическую энергию (мощность), приобретаемую гарантирующим поставщиком на розничном рынке, значение которой определяется в отношении расчетного периода (m) гарантирующим поставщиком по формуле, предусмотренной пунктом 238 Основных положений функционирования розничных рынков электрической энергии (рублей/МВт·ч).

$Ц^{ПТ}_{j,m}$ – дифференцированный по уровням напряжения одноставочный тариф на услуги по передаче электрической энергии с учетом стоимости нормативных технологических потерь электрической энергии в электрических сетях, определенный органом исполнительной власти субъекта Российской Федерации в области регулирования тарифов в отношении расчетного периода (m) и j-го уровня напряжения (рублей/МВт·ч).

$Ц^{ИУ}_{m}$ – плата за иные услуги, оказание которых является неотъемлемой частью процесса поставки электрической энергии потребителям, которая рассчитывается организацией коммерческой инфраструктуры оптового рынка в отношении расчетного периода (m) для гарантирующего поставщика по формуле, предусмотренной пунктом 248 Основных положений функционирования розничных рынков электрической энергии (рублей/МВт·ч).

$Ц^{СН}_{безв,ЗОЗ}$ – удельная величина расходов на реализацию (сбыт) электрической энергии энергосбытовой, энергоснабжающей организации, приобретающей электрическую энергию (мощность) у гарантирующего поставщика в интересах потребителя (покупателя), определенная в договоре, обеспечивающем продажу на розничном рынке электрической энергии, с таким потребителем (покупателем) (рублей/МВт·ч).

3. Составляющие $Ц^{ОРЦЭ,БР}_{m,h}$, $Ц^{ОРЦМ}_{m}$, $Ц^{розн,гэн}_{m}$, $Ц^{ИУ}_{m}$ являются переменными значениями и указываются в буквенном выражении, их числовые значения рассчитываются гарантирующим поставщиком в порядке, предусмотренном разделом XII Основных положений функционирования розничных рынков электрической энергии. Составляющая $Ц^{ПТ}_{j,m}$ указывается в числовом выражении.

$Ц^{ОРЦЭ,БР}_{m,h}$ – дифференцированная по часам расчетного периода регулируемая цена на электрическую энергию на оптовом рынке, определяемая по результатам расчета стоимости плановых почасовых объемов производства (потребления) электрической энергии и стоимости отклонений фактического производства (потребления) электрической энергии от объемов их планового почасового производства (потребления) на оптовом рынке в отношении часа (h) расчетного периода (m) коммерческим оператором оптового рынка и опубликованная им на своем официальном сайте в информационно-телекоммуникационной сети «Интернет» (рублей/МВт·ч).

$Ц^{ОРЦМ}_{m}$ – средневзвешенная регулируемая цена на мощность на оптовом рынке за расчетный период (m), определяемая коммерческим оператором оптового рынка в отношении гарантирующего поставщика и опубликованная коммерческим оператором оптового рынка на своем официальном сайте в информационно-телекоммуникационной сети «Интернет» (рублей/МВт).

$Ц^{розн,гэн}_{m}$ – цена на электрическую энергию (мощность), приобретаемую гарантирующим поставщиком на розничном рынке, значение которой определяется в отношении расчетного периода (m) гарантирующим поставщиком по формуле, предусмотренной пунктом 238 Основных положений функционирования розничных рынков электрической энергии (рублей/МВт·ч).

$Ц^{ПТ}_{j,m}$ – дифференцированный по уровням напряжения одноставочный тариф на услуги по передаче электрической энергии с учетом стоимости нормативных технологических потерь электрической энергии в электрических сетях, определенный органом исполнительной власти субъекта Российской Федерации в области регулирования тарифов в отношении расчетного периода (m) и j-го уровня напряжения (рублей/МВт·ч).

$Ц^{ИУ}_{m}$ – плата за иные услуги, оказание которых является неотъемлемой частью процесса поставки электрической энергии потребителям, которая рассчитывается организацией коммерческой инфраструктуры оптового рынка в отношении расчетного периода (m) для гарантирующего поставщика по формуле, предусмотренной пунктом 248 Основных положений функционирования розничных рынков электрической энергии (рублей/МВт·ч).

$Ц^{СН,З}_{Сбыт,ЭСО}$ – удельная величина расходов на реализацию (сбыт) электрической энергии энергосбытовой, энергоснабжающей организации, приобретающей электрическую энергию (мощность) у гарантирующего поставщика в интересах потребителя (покупателя), определенная в договоре, обеспечивающем продажу на розничном рынке электрической энергии, с таким потребителем (покупателем) (рублей/МВт·ч).

4. Составляющие $Ц^{СВРЦЭ,БР}_{m,h}$, $Ц^{СВРЦМ}_{m}$, $Ц^{мощн,гтп}_{m}$, $Ц^{ИУ}_{m}$ являются переменными значениями и указываются в буквенном выражении, их числовые значения рассчитываются гарантирующим поставщиком в порядке, предусмотренном разделом XII Основных положений функционирования розничных рынков электрической энергии. Составляющие $Ц^{ПУ,Е}_{j,m}$ и $Ц^{ПУ,С}_{j,m}$ указываются в числовом выражении.

$Ц^{СВРЦЭ,БР}_{m,h}$ – дифференцированная по часам расчетного периода регулируемая цена на электрическую энергию на оптовом рынке, определяемая по результатам расчета стоимости плановых почасовых объемов производства (потребления) электрической энергии и стоимости отклонений фактического производства (потребления) электрической энергии от объемов их планового почасового производства (потребления) на оптовом рынке в отношении часа (h) расчетного периода (m) коммерческим оператором оптового рынка и опубликованная им на своем официальном сайте в информационно-телекоммуникационной сети «Интернет» (рублей/МВт·ч).

$Ц^{СВРЦМ}_{m}$ – средневзвешенная регулируемая цена на мощность на оптовом рынке за расчетный период (m), определенная коммерческим оператором оптового рынка в отношении гарантирующего поставщика и опубликованная коммерческим оператором оптового рынка на своем официальном сайте в информационно-телекоммуникационной сети «Интернет» (рублей/МВт).

$Ц^{мощн,гтп}_{m}$ – цена на электрическую энергию (мощность), приобретаемую гарантирующим поставщиком на розничном рынке, значение которой определяется в отношении расчетного периода (m) гарантирующим поставщиком по формуле, предусмотренной пунктом 238 Основных положений функционирования розничных рынков электрической энергии (рублей/МВт·ч).

$Ц^{ПУ,Е}_{j,m}$ – дифференцированная по уровням напряжения ставка тарифа на услуги по передаче электрической энергии, используемая для целей определения расходов на оплату нормативных потерь электрической энергии при ее передаче по электрическим сетям, определяемая органом исполнительной власти субъекта Российской Федерации в области регулирования тарифов в отношении расчетного периода (m) и j-го уровня напряжения (рублей/МВт·ч).

$Ц^{ПУ,С}_{j,m}$ – дифференцированная по уровням напряжения ставка тарифа на услуги по передаче электрической энергии, отражающая удельную величину расходов на содержание электрических сетей, отражающая удельную величину расходов на содержание электрических сетей, определяемая органом исполнительной власти субъекта Российской Федерации в области регулирования тарифов в отношении расчетного периода (m) и j-го уровня напряжения (рублей/МВт·мес).

$Ц^{ИУ}_{m}$ – плата за иные услуги, оказание которых является неотъемлемой частью процесса поставки электрической энергии потребителям, которая рассчитывается организацией коммерческой инфраструктуры оптового рынка в отношении расчетного периода (m) для гарантирующего поставщика по формуле, предусмотренной пунктом 248 Основных положений функционирования розничных рынков электрической энергии (рублей/МВт·ч).

5. Составляющие $Ц^{СВРЦЭ,план,опт}_{m,h}$, $Ц^{СВРЦМ}_{m}$, $Ц^{мощн,гтп}_{m}$, $Ц^{ИУ}_{m}$, $Ц^{СВРЦЭ+}_{m,h}$, $Ц^{СВРЦЭ-}_{m,h}$, $Ц^{факт,небаланс}_{m}$ являются переменными значениями и указываются в буквенном выражении, их числовые значения рассчитываются гарантирующим поставщиком в порядке, предусмотренном разделом XII Основных положений функционирования розничных рынков электрической энергии. Составляющая $Ц^{ПУ}_{j,m}$ указывается в числовом выражении.

$Ц^{СВРЦЭ,план,опт}_{m,h}$ – дифференцированная по часам расчетного периода регулируемая цена на электрическую энергию на оптовом рынке, определяемая по результатам расчета стоимости плановых почасовых объемов производства (потребления) электрической энергии на оптовом рынке в отношении часа (h) расчетного периода (m) коммерческим оператором оптового рынка и опубликованная им на своем официальном сайте в информационно-телекоммуникационной сети «Интернет» (рублей/МВт·ч).

$Ц^{СВРЦМ}_{m}$ – средневзвешенная регулируемая цена на мощность на оптовом рынке за расчетный период (m), определенная коммерческим оператором оптового рынка в отношении гарантирующего поставщика и опубликованная коммерческим оператором оптового рынка на своем официальном сайте в информационно-телекоммуникационной сети «Интернет» (рублей/МВт).

$Ц^{мощн,гтп}_{m}$ – цена на электрическую энергию (мощность), приобретаемую гарантирующим поставщиком на розничном рынке, значение которой определяется в отношении расчетного периода (m) гарантирующим поставщиком по формуле, предусмотренной пунктом 238 Основных положений функционирования розничных рынков электрической энергии (рублей/МВт·ч).

$Ц^{ПУ}_{j,m}$ – дифференцированный по уровням напряжения одноставочный тариф на услуги по передаче электрической энергии с учетом стоимости нормативных технологических потерь электрической энергии в электрических сетях, определенный органом исполнительной власти субъекта Российской Федерации в области регулирования тарифов в отношении расчетного периода (m) и j-го уровня напряжения (рублей/МВт·ч).

$Ц^{ИУ}_{m}$ – плата за иные услуги, оказание которых является неотъемлемой частью процесса поставки электрической энергии потребителям, которая рассчитывается организацией коммерческой инфраструктуры оптового рынка в отношении расчетного периода (m) для гарантирующего поставщика по формуле, предусмотренной пунктом 248 Основных положений функционирования розничных рынков электрической энергии (рублей/МВт·ч).

$Ц^{СВРЦЭ+}_{m,h}$ – дифференцированная по часам расчетного периода регулируемая цена на электрическую энергию на оптовом рынке, определяемая по результатам расчета стоимости отклонений фактического производства (потребления) электрической энергии от объемов их планового почасового производства (потребления) в отношении объема превышения фактического потребления над плановым потреблением в час (h) расчетного периода (m) коммерческим оператором оптового рынка и опубликованная им на своем официальном сайте в информационно-телекоммуникационной сети «Интернет» (рублей/МВт·ч).

$Ц^{СВРЦЭ-}_{m,h}$ – дифференцированная по часам расчетного периода регулируемая цена на электрическую энергию на оптовом рынке, определяемая по результатам расчета стоимости отклонений фактического производства (потребления) электрической энергии от объемов их планового почасового производства (потребления) в отношении объема превышения планового объема потребления над фактическим потреблением в час (h) расчетного периода (m) коммерческим оператором оптового рынка и опубликованная им на своем официальном сайте в информационно-телекоммуникационной сети «Интернет» (рублей/МВт·ч).

$Ц^{факт,небаланс}_{m}$ – приходящаяся на единицу электрической энергии величина разницы предварительных требований и обязательств, рассчитанных на оптовом рынке по результатам расчета стоимости отклонений фактического производства (потребления) электрической энергии от объемов их планового почасового производства (потребления), определенная для расчетного периода (m) коммерческим оператором оптового рынка и опубликованная им на своем официальном сайте в информационно-телекоммуникационной сети «Интернет» (рублей/МВт·ч).

6. Составляющие $Ц^{СВРЦЭ,план,опт}_{m,h}$, $Ц^{СВРЦМ}_{m}$, $Ц^{мощн,гтп}_{m}$, $Ц^{ИУ}_{m}$, $Ц^{СВРЦЭ+}_{m,h}$, $Ц^{СВРЦЭ-}_{m,h}$, $Ц^{факт,небаланс}_{m}$ являются переменными значениями и указываются в буквенном выражении, их числовые значения рассчитываются гарантирующим поставщиком в порядке, предусмотренном разделом XII Основных положений функционирования розничных рынков электрической энергии. Составляющие $Ц^{ПУ,Е}_{j,m}$ и $Ц^{ПУ,С}_{j,m}$ указываются в числовом выражении.

$Ц^{СВРЦЭ,план,опт}_{m,h}$ – дифференцированная по часам расчетного периода регулируемая цена на электрическую энергию на оптовом рынке, определяемая по результатам расчета стоимости плановых почасовых объемов производства (потребления) электрической энергии на оптовом рынке в отношении часа (h) расчетного периода (m) коммерческим оператором оптового рынка и опубликованная им на своем официальном сайте в информационно-телекоммуникационной сети «Интернет» (рублей/МВт·ч).

$Ц^{СВРЦМ}_{m}$ – средневзвешенная регулируемая цена на мощность на оптовом рынке за расчетный период (m), определенная коммерческим оператором оптового рынка в отношении гарантирующего поставщика и опубликованная коммерческим оператором оптового рынка на своем официальном сайте в информационно-телекоммуникационной сети «Интернет» (рублей/МВт).

$Ц^{мощн,гтп}_{m}$ – цена на электрическую энергию (мощность), приобретаемую гарантирующим поставщиком на розничном рынке, значение которой определяется в отношении расчетного периода (m) гарантирующим поставщиком по формуле, предусмотренной пунктом 238 Основных положений функционирования розничных рынков электрической энергии (рублей/МВт·ч).

$Ц^{ПУ,Е}_{j,m}$ – дифференцированная по уровням напряжения ставка тарифа на услуги по передаче электрической энергии, используемая для целей определения расходов на оплату нормативных потерь электрической энергии при ее передаче по электрическим сетям, определяемая органом исполнительной власти субъекта Российской Федерации в области регулирования тарифов в отношении расчетного периода (m) и j-го уровня напряжения (рублей/МВт·ч).

$Ц^{ПУ,С}_{j,m}$ – дифференцированная по уровням напряжения ставка тарифа на услуги по передаче электрической энергии, отражающая удельную величину расходов на содержание электрических сетей, отражающая удельную величину расходов на содержание электрических сетей, определяемая органом исполнительной власти субъекта Российской Федерации в области регулирования тарифов в отношении расчетного периода (m) и j-го уровня напряжения (рублей/МВт·мес).

$Ц^{ИУ}_{m}$ – плата за иные услуги, оказание которых является неотъемлемой частью процесса поставки электрической энергии потребителям, которая рассчитывается организацией коммерческой инфраструктуры оптового рынка в отношении расчетного периода (m) для гарантирующего поставщика по формуле, предусмотренной пунктом 248 Основных положений функционирования розничных рынков электрической энергии (рублей/МВт·ч).

$Ц^{СВРЦЭ+}_{m,h}$ – дифференцированная по часам расчетного периода регулируемая цена на электрическую энергию на оптовом рынке, определяемая по результатам расчета стоимости отклонений фактического производства (потребления) электрической энергии от объемов их планового почасового производства (потребления) в отношении объема превышения фактического потребления над плановым потреблением в час (h) расчетного периода (m) коммерческим оператором оптового рынка и опубликованная им на своем официальном сайте в информационно-телекоммуникационной сети «Интернет» (рублей/МВт·ч).

$Ц^{СВРЦЭ-}_{m,h}$ – дифференцированная по часам расчетного периода регулируемая цена на электрическую энергию на оптовом рынке, определяемая по результатам расчета стоимости отклонений фактического производства (потребления) электрической энергии от объемов их планового почасового производства (потребления) в отношении объема превышения планового объема потребления над фактическим потреблением в час (h) расчетного периода (m) коммерческим оператором оптового рынка и опубликованная им на своем официальном сайте в информационно-телекоммуникационной сети «Интернет» (рублей/МВт·ч).

$Ц^{факт,небаланс}_{m}$ – приходящаяся на единицу электрической энергии величина разницы предварительных требований и обязательств, рассчитанных на оптовом рынке по результатам расчета стоимости отклонений фактического производства (потребления) электрической энергии от объемов их планового почасового производства (потребления), определенная для расчетного периода (m) коммерческим оператором оптового рынка и опубликованная им на своем официальном сайте в информационно-телекоммуникационной сети «Интернет» (рублей/МВт·ч).

7. Удельная величина расходов на реализацию (сбыт) электроэнергии $Ц^{СН}_{Сбыт,ЭСО}$ энергосбытовой ООО «Транснефтьэнерго» составляет: с 01.01.2020 по 30.06.2020 - 0 руб./МВт·ч, с 01.07.2020 по 31.12.2020 – 0 руб./МВт·ч.

8. Тарифы установлены потребителям Приморского края, для которых ООО «Транснефтьэнерго» приобретает электроэнергию у гарантирующего поставщика ПАО «ДЭК».

Директор департамента по тарифам Приморского края — В.А. Малюшицкий

Приложение № 2
к постановлению
департамента по тарифам
Приморского края
от 26 декабря 2019 года № 67/23

**Цены (тарифы) на электрическую энергию (мощность), поставляемую по договорам энергоснабжения покупателям Приморского края на розничных рынках на территориях, объединенных в ценовые зоны оптового рынка, за исключением электрической энергии (мощности), поставляемой населению и приравненным к нему категориям потребителей, услуги по передаче электрической энергии (мощности) которым оказываются только с использованием объектов электросетевого хозяйства, входящих в единую национальную (общероссийскую) электрическую сеть ООО «Транснефтьэнерго», на 2020 год**

| № п/п | Показатель (группы потребителей с разбивкой тарифа по составляющим и дифференциацией по зонам суток) | Единица измерения | Цена (тариф) I полугодие | Цена (тариф) II полугодие |
|---|---|---|---|---|
| 1 | 2 | 3 | 4 | 5 |
| | Прочие потребители (тарифы указываются без НДС) | | | |
| 1. | Конечная регулируемая цена для четвертой ценовой категории ($Ц^{КРЦЭМ,3}_{j,m,h}$) | | | |
| 1.1. | Ставка за электрическую энергию конечной регулируемой цены для четвертой ценовой категории ($Ц^{КРЦЭМ,3}_{j,m,h}$) | | | |
| | менее 670 кВт | | | |
| | $Ц^{КРЦЭМ,3}_{j,m,h} = Ц^{СВРЦЭ,БР}_{m,h} + Ц^{мощн,гтп}_{m} + Т^{пот,ЕНЭС} \times НТПЭ + Ц^{ИУ}_{m} + Ц^{СН,З}_{менее 670 кВт} + Ц^{СН,З}_{Сбыт,ЭСО}$ 1 | | | |
| | $Ц^{СН,З}_{менее 670 кВт}$ | руб./МВт·ч | 523,62 | 539,32 |
| | от 670 кВт до 10 МВт | | | |
| | $Ц^{КРЦЭМ,3}_{j,m,h} = Ц^{СВРЦЭ,БР}_{m,h} + Ц^{мощн,гтп}_{m} + Т^{пот,ЕНЭС} \times НТПЭ + Ц^{ИУ}_{m} + Ц^{СН,З}_{от 670 кВт до 10 МВт} + Ц^{СН,З}_{Сбыт,ЭСО}$ 1 | | | |
| | $Ц^{СН,З}_{от 670 кВт до 10 МВт}$ | руб./МВт·ч | 348,77 | 359,23 |
| | не менее 10 МВт | | | |
| | $Ц^{КРЦЭМ,3}_{j,m,h} = Ц^{СВРЦЭ,БР}_{m,h} + Ц^{мощн,гтп}_{m} + Т^{пот,ЕНЭС} \times НТПЭ + Ц^{ИУ}_{m} + Ц^{СН,З}_{не менее 10 МВт} + Ц^{СН,З}_{Сбыт,ЭСО}$ 1 | | | |
| | $Ц^{СН,З}_{не менее 10 МВт}$ | руб./МВт·ч | 206,10 | 212,28 |
| 1.1.1. | Средневзвешенная стоимость электрической энергии (мощности), приобретаемой гарантирующим поставщиком на розничных рынках по регулируемым ценам (тарифам), приходящаяся на весь объем электрической энергии, поставляемой гарантирующим поставщиком в соответствии с утвержденным прогнозным балансом ($S^{РЗК,средневзвеш}_{ГП,m}$) | руб./МВт·ч | 32,26 | 49,98 |
| 1.2. | Ставка за мощность конечной регулируемой цены для четвертой ценовой категории ($Ц^{КРЦЭМ,М}_{m}$) | | | |
| | менее 670 кВт, от 670 кВт до 10 МВт, не менее 10 МВт | | | |
| | $Ц^{КРЦЭМ,М}_{m} = Ц^{СВРЦМ}_{m}$ 1 | | | |
| 1.3. | Ставка за мощность конечной регулируемой цены для четвертой ценовой категории, отражающая удельную величину расходов на содержание электрических сетей ($Ц^{КРЦЭМ,С}_{j,m}$) | | | |
| | $Ц^{КРЦЭМ,С}_{j,m} = Т^{сод,ЕНЭС}$ 1 | | | |
| | $Т^{сод,ЕНЭС}$ | руб./МВт·мес | 182697,68 | 192746,05 |
| 2. | Конечная регулируемая цена для шестой ценовой категории | | | |
| 2.1. | Ставка за электрическую энергию конечной регулируемой цены для шестой ценовой категории, применяемая к фактически поставленному потребителю (покупателю) почасовому объему покупки электрической энергии в час (h) расчетного периода (m) ($Ц^{КРЦЭМ,Э1}_{j,m,h}$) | | | |
| | менее 670 кВт | | | |
| | $Ц^{КРЦЭМ,Э1}_{j,m,h} = Ц^{СВРЦЭ,план,опт}_{m,h} + Ц^{мощн,гтп}_{m} + Т^{пот,ЕНЭС} \times НТПЭ + Ц^{ИУ}_{m} + Ц^{СН,З}_{менее 670 кВт} + Ц^{СН,З}_{Сбыт,ЭСО}$ 2 | | | |
| | $Ц^{СН,З}_{менее 670 кВт}$ | руб./МВт·ч | 523,62 | 539,32 |
| | от 670 кВт до 10 МВт | | | |
| | $Ц^{КРЦЭМ,Э1}_{j,m,h} = Ц^{СВРЦЭ,план,опт}_{m,h} + Ц^{мощн,гтп}_{m} + Т^{пот,ЕНЭС} \times НТПЭ + Ц^{ИУ}_{m} + Ц^{СН,З}_{от 670 кВт до 10 МВт} + Ц^{СН,З}_{Сбыт,ЭСО}$ 2 | | | |
| | $Ц^{СН,З}_{от 670 кВт до 10 МВт}$ | руб./МВт·ч | 348,77 | 359,23 |
| | не менее 10 МВт | | | |
| | $Ц^{КРЦЭМ,Э1}_{j,m,h} = Ц^{СВРЦЭ,план,опт}_{m,h} + Ц^{мощн,гтп}_{m} + Т^{пот,ЕНЭС} \times НТПЭ + Ц^{ИУ}_{m} + Ц^{СН,З}_{не менее 10 МВт} + Ц^{СН,З}_{Сбыт,ЭСО}$ 2 | | | |
| | $Ц^{СН,З}_{не менее 10 МВт}$ | руб./МВт·ч | 206,10 | 212,28 |
| 2.1.1. | Средневзвешенная стоимость электрической энергии (мощности), приобретаемой гарантирующим поставщиком на розничных рынках по регулируемым ценам (тарифам), приходящаяся на весь объем электрической энергии, поставляемой гарантирующим поставщиком в соответствии с утвержденным прогнозным балансом ($S^{РЗК,средневзвеш}_{ГП,m}$) | руб./МВт·ч | 32,26 | 49,98 |
| 2.2. | Ставка за электрическую энергию конечной регулируемой цены для шестой ценовой категории, применяемая к величине превышения фактического почасового объема покупки электрической энергии над соответствующим плановым почасовым объемом потребителя (покупателя) за расчетный период (m) ($Ц^{КРЦЭМ,Э2}_{m,h}$) | | | |
| | менее 670 кВт, от 670 кВт до 10 МВт, не менее 10 МВт | | | |
| | $Ц^{КРЦЭМ,Э2}_{m,h} = Ц^{СВРЦЭ+}_{m,h}$ 2 | | | |
| 2.3. | Ставка за электрическую энергию конечной регулируемой цены для пятой и шестой ценовых категорий, применяемая к величине превышения планового почасового объема покупки электрической энергии над соответствующим фактическим почасовым объемом потребителя (покупателя) в отношении часа (h), за расчетный период (m) ($Ц^{КРЦЭМ,Э3}_{m,h}$) | | | |
| | менее 670 кВт, от 670 кВт до 10 МВт, не менее 10 МВт | | | |
| | $Ц^{КРЦЭМ,Э3}_{m,h} = Ц^{СВРЦЭ-}_{m,h}$ 2 | | | |
| 2.4. | Ставка за электрическую энергию конечной регулируемой цены для шестой ценовой категории, применяемая к сумме абсолютных значений разностей фактических и плановых почасовых объемов покупки электрической энергии потребителя (покупателя) за расчетный период (m) ($Ц^{КРЦЭМ,Э4}_{m,h}$) | | | |
| | менее 670 кВт, от 670 кВт до 10 МВт, не менее 10 МВт | | | |
| | $Ц^{КРЦЭМ,Э4}_{m} = \lvert Ц^{факт,небаланс}_{m} \rvert$ 2 | | | |
| 2.5. | Ставка за мощность конечной регулируемой цены для шестой ценовой категории ($Ц^{КРЦЭМ,М}_{m}$) | | | |
| | менее 670 кВт, от 670 кВт до 10 МВт, не менее 10 МВт | | | |
| | $Ц^{КРЦЭМ,М}_{m} = Ц^{СВРЦМ}_{m}$ 2 | | | |
| 2.6. | Ставка за мощность конечной регулируемой цены для шестой ценовой категории, отражающая удельную величину расходов на содержание электрических сетей ($Ц^{КРЦЭМ,С}_{j,m}$) | | | |
| | $Ц^{КРЦЭМ,С}_{j,m} = Т^{сод,ЕНЭС}$ 2 | | | |
| | $Т^{сод,ЕНЭС}$ | руб./МВт·мес | 182697,68 | 192746,05 |

Примечания:

1. Составляющие $Ц^{СВРЦЭ,БР}_{m,h}$, $Ц^{СВРЦМ}_{m}$, $Ц^{мощн,гтп}_{m}$, $Ц^{ИУ}_{m}$ являются переменными значениями и указываются в буквенном выражении, их числовые значения рассчитываются гарантирующими поставщиками в порядке, предусмотренном разделом XII Основных положений функционирования розничных рынков электрической энергии. Составляющие $Ц^{СН,З}_{менее 670 кВт}$, $Ц^{СН,З}_{от 670 кВт до 10 МВт}$, $Ц^{СН,З}_{не менее 10 МВт}$ указываются в числовом выражении. Составляющая $Т^{сод,ЕНЭС}$ указывается в числовом выражении. Составляющие $Т^{пот,ЕНЭС}$ и НТПЭ указываются в буквенном выражении.

$Ц^{СВРЦЭ,БР}_{m,h}$ – дифференцированная по часам расчетного периода регулируемая цена на электрическую энергию на оптовом рынке, определяемая по результатам расчета стоимости плановых почасовых объемов производства (потребления) электрической энергии и стоимости отклонений фактического производства (потребления) электрической энергии от объемов их планового почасового производства (потребления) на оптовом рынке в отношении часа (h) расчетного периода (m) коммерческим оператором оптового рынка и опубликованная им на своем официальном сайте в информационно-телекоммуникационной сети «Интернет» (рублей/МВт·ч).

$Ц^{СВРЦМ}_{m}$ – средневзвешенная регулируемая цена на мощность на оптовом рынке за расчетный период (m), определенная коммерческим оператором оптового рынка в отношении гарантирующего поставщика и опубликованная коммерческим оператором оптового рынка на своем официальном сайте в информационно-телекоммуникационной сети «Интернет» (рублей/МВт).

$Ц^{мощн,гтп}_{m}$ – цена на электрическую энергию (мощность), приобретаемую гарантирующим поставщиком на розничном рынке, значение которой определяется в отношении расчетного периода (m) гарантирующим поставщиком по формуле, предусмотренной пунктом 238 Основных положений функционирования розничных рынков электрической энергии (рублей/МВт·ч).

$Т^{пот,ЕНЭС}$ – ставка тарифа на услуги по передаче электрической энергии, используемая для целей определения расходов на оплату нормативных потерь электрической энергии при ее передаче по электрическим сетям единой национальной (общероссийской) электрической сети, определенная Федеральной антимонопольной службой и опубликованная ею на своем официальном сайте в информационно-телекоммуникационной сети «Интернет» (рублей/МВт·ч).

НТПЭ – норматив потерь электрической энергии при ее передаче по электрическим сетям единой национальной (общероссийской) электрической сети, утвержденный Министерством энергетики Российской Федерации для соответствующего класса напряжения (процентов).

$Т^{сод,ЕНЭС}$ – ставка тарифа на услуги по передаче электрической энергии на содержание объектов электросетевого хозяйства, входящих в единую национальную (общероссийскую) электрическую сеть, определенная Федеральной антимонопольной службой и опубликованная ею на своем официальном сайте в информационно-телекоммуникационной сети «Интернет» (рублей/МВт·мес).

$Ц^{ИУ}_{m}$ – плата за иные услуги, оказание которых является неотъемлемой частью процесса поставки электрической энергии потребителям, которая рассчитывается организацией коммерческой инфраструктуры оптового рынка в отношении расчетного периода (m) для гарантирующего поставщика по формуле, предусмотренной пунктом 248 Основных положений функционирования розничных рынков электрической энергии (рублей/МВт·ч).

$Ц^{СН,З}_{менее 670 кВт}$ – сбытовая надбавка гарантирующего поставщика, учитываемая в стоимости электрической энергии и определяемая в отношении подгруппы потребителей с максимальной мощностью энергопринимающих устройств менее 670 кВт группы «прочие потребители» в соответствии с Основами ценообразования в области регулируемых цен (тарифов) в электроэнергетике (рублей/МВт·ч).

$Ц^{СН,2}_{от 670 кВт до 10 МВт}$ – сбытовая надбавка гарантирующего поставщика, учитываемая в стоимости электрической энергии и определяемая в отношении подгруппы «потребители с максимальной мощностью энергопринимающих устройств от 670 кВт до 10 МВт» группы «прочие потребители» в соответствии с Основами ценообразования в области регулируемых цен (тарифов) в электроэнергетике (рублей/МВт·ч).

$Ц^{СН,2}_{не менее 10 МВт}$ – сбытовая надбавка гарантирующего поставщика, учитываемая в стоимости электрической энергии и определяемая в отношении подгруппы «потребители с максимальной мощностью энергопринимающих устройств не менее 10 МВт» группы «прочие потребители» в соответствии с Основами ценообразования в области регулируемых цен (тарифов) в электроэнергетике (рублей/МВт·ч).

$Ц^{СН,3}$ – удельная величина расходов на реализацию (сбыт) электрической энергии энергосбытовой, энергоснабжающей организации, приобретающей электрическую энергию (мощность) на оптовом рынке в интересах потребителя (покупателя), определенная в договоре, обеспечивающем продажу на розничном рынке электрической энергии, с таким потребителем (покупателем), не превышающая сбытовую надбавку гарантирующего поставщика, в зоне деятельности которого расположены соответствующие энергопринимающие устройства потребителя, не превышающая сбытовую надбавку гарантирующего поставщика, в зоне деятельности которого расположены соответствующие энергопринимающие устройства потребителя, учитываемую в стоимости электрической энергии для соответствующей группы (подгруппы) потребителей (рублей/МВт·ч). В случае если договором энергоснабжения (купли-продажи), заключенным между энергосбытовой, энергоснабжающей организацией, приобретающей электрическую энергию (мощность) на оптовом рынке в интересах потребителя (покупателя), и этим потребителем (покупателем) не определены удельные величины расходов на реализацию (сбыт) электрической энергии, то до определения в указанном договоре по соглашению сторон указанных величин при расчете конечных регулируемых цен применяются величины сбытовых надбавок гарантирующего поставщика, в зоне деятельности которого расположены энергопринимающие устройства потребителя.

$Ц^{СВ}_{Трансн.ЭСО}$ – удельная величина расходов на реализацию (сбыт) электрической энергии энергосбытовой, энергоснабжающей организации, приобретающей электрическую энергию (мощность) у гарантирующего поставщика в интересах потребителя (покупателя), определенная в договоре, обеспечивающем продажу на розничном рынке электрической энергии, с таким потребителем (покупателем) (рублей/МВт·ч).

2. Составляющие $Ц^{СВРЦЭ,план,опт}_{m,h}$, $Ц^{СВРЦМ}_{m}$, $Ц^{розн,эгп}_{m}$, $Ц^{ИУ}_{m}$, $Ц^{СВРЦЭ+}_{m,h}$, $Ц^{СВРЦЭ-}_{m,h}$, $Ц^{факт.небаланс}_{m}$ являются переменными значениями и указываются в буквенном выражении, их числовые значения рассчитываются гарантирующими поставщиками в порядке, предусмотренном разделом XII Основных положений функционирования розничных рынков электрической энергии. Составляющая $Т^{уд.ЕНЭС}$ указывается в числовом выражении. Составляющие $Т^{пот.ЕНЭС}$ и НПТЭ указываются в буквенном выражении.

$Ц^{СВРЦЭ,план,опт}_{m,h}$ – дифференцированная по часам расчетного периода регулируемая цена на электрическую энергию на оптовом рынке, определенная по результатам расчета стоимости плановых почасовых объемов производства (потребления) электрической энергии на оптовом рынке в отношении часа (h) расчетного периода (m) коммерческим оператором оптового рынка и опубликованная им на своем официальном сайте в информационно-телекоммуникационной сети «Интернет» (рублей/МВт·ч).

$Ц^{СВРЦМ}_{m}$ – средневзвешенная регулируемая цена на мощность на оптовом рынке за расчетный период (m), определенная коммерческим оператором оптового рынка в отношении гарантирующего поставщика и опубликованная коммерческим оператором оптового рынка на своем официальном сайте в информационно-телекоммуникационной сети «Интернет» (рублей/МВт).

$Ц^{розн,эгп}_{m}$ – цена на электрическую энергию (мощность), приобретаемую гарантирующим поставщиком на розничном рынке, значение которой определяется в отношении расчетного периода (m) гарантирующим поставщиком по формуле, предусмотренной пунктом 238 Основных положений функционирования розничных рынков электрической энергии (рублей/МВт·ч).

$Т^{пот.ЕНЭС}$ – ставка тарифа на услуги по передаче электрической энергии, используемая для целей определения расходов на оплату нормативных потерь электрической энергии при ее передаче по электрическим сетям единой национальной (общероссийской) электрической сети, определенная Федеральной антимонопольной службой и опубликованная ею на своем официальном сайте в информационно-телекоммуникационной сети «Интернет» (рублей/МВт·ч).

НПТЭ – норматив потерь электрической энергии при ее передаче по электрическим сетям единой национальной (общероссийской) электрической сети, утвержденный Министерством энергетики Российской Федерации для соответствующего класса напряжения (процентов).

$Т^{уд.ЕНЭС}$ – ставка тарифа на услуги по передаче электрической энергии на содержание объектов электросетевого хозяйства, входящих в единую национальную (общероссийскую) электрическую сеть, определенная Федеральной антимонопольной службой и опубликованная ею на своем официальном сайте в информационно-телекоммуникационной сети «Интернет» (рублей/МВт·мес).

$Ц^{ИУ}_{m}$ – плата за иные услуги, оказание которых является неотъемлемой частью процесса поставки электрической энергии потребителям, которая рассчитывается организацией коммерческой инфраструктуры оптового рынка в отношении расчетного периода (m) для гарантирующего поставщика по формуле, предусмотренной пунктом 248 Основных положений функционирования розничных рынков электрической энергии (рублей/МВт·ч).

$Ц^{СВРЦЭ+}_{m,h}$ – дифференцированная по часам расчетного периода регулируемая цена на электрическую энергию на оптовом рынке, определенная по результатам расчета стоимости отклонений фактического производства (потребления) электрической энергии от объемов их планового почасового производства (потребления) в отношении объема превышения фактического потребления над плановым потреблением в час (h) расчетного периода (m) коммерческим оператором оптового рынка и опубликованная им на своем официальном сайте в информационно-телекоммуникационной сети «Интернет» (рублей/МВт·ч).

$Ц^{СВРЦЭ-}_{m,h}$ – дифференцированная по часам расчетного периода регулируемая цена на электрическую энергию на оптовом рынке, определенная по результатам расчета стоимости отклонений фактического производства (потребления) электрической энергии от объемов их планового почасового производства (потребления) в отношении объема превышения планового объема потребления над фактическим потреблением в час (h) расчетного периода (m) коммерческим оператором оптового рынка и опубликованная им на своем официальном сайте в информационно-телекоммуникационной сети «Интернет» (рублей/МВт·ч).

$Ц^{факт.небаланс}_{m}$ – приходящаяся на единицу электрической энергии величина разницы предварительных требований и обязательств, рассчитанных на оптовом рынке по результатам расчета стоимости отклонений фактического производства (потребления) электрической энергии от объемов их планового почасового производства (потребления), определенная для расчетного периода (m) коммерческим оператором оптового рынка и опубликованная им на своем официальном сайте в информационно-телекоммуникационной сети «Интернет» (рублей/МВт·ч).

3. Удельная величина расходов на реализацию (сбыт) электроэнергии $Ц^{СВ}_{Трансн.ЭСО}$ энергосбытовой организации ООО «Транснефтьэнерго» составляет: с 01.01.2020 по 30.06.2020 - 0 руб./ МВт·ч., с 01.07.2020 по 31.12.2020 – 0 руб./ МВт·ч.

4. Тарифы установлены потребителям Приморского края, для которых ООО «Транснефтьэнерго» приобретает электроэнергию гарантирующего поставщика ПАО «ДЭК» и у энергосбытовой организации ООО «Русэнергоресурс».

Директор
департамента по тарифам
Приморского края

В.А. Малюшицкий

Приложение № 3

к постановлению
департамента по тарифам
Приморского края
от 26 декабря 2019 года № 67/23

**Цены (тарифы) на электрическую энергию (мощность), поставляемую по договорам энергоснабжения покупателям Приморского края на розничных рынках на территориях, объединенных в ценовые зоны оптового рынка, за исключением электрической энергии (мощности), поставляемой населению и приравненным к нему категориям потребителей, услуги по передаче электрической энергии (мощности) которым оказываются только с использованием объектов электросетевого хозяйства, входящих в единую национальную (общероссийскую) электрическую сеть, ООО «Транснефтьэнерго», на 2020 год**

| № п/п | Показатель (группы потребителей с разбивкой тарифа по составляющим и дифференциацией по зонам суток) | Единица измерения | Цена (тариф) | |
|---|---|---|---|---|
| | | | I полугодие | II полугодие |
| 1 | 2 | 3 | 4 | 5 |
| | Прочие потребители (тарифы указываются без НДС) | | | |
| 1. | Конечная регулируемая цена для четвертой ценовой категории ($Ц^{КРЦ(IV),Э}_{1,m,h}$) | | | |
| 1.1. | Ставка за электрическую энергию конечной регулируемой цены для четвертой ценовой категории ($Ц^{КРЦ(IV),Э}_{1,m,h}$) | | | |
| | $Ц^{КРЦ(IV),Э}_{1,m,h} = Ц^{СВРЦЭ,план,опт}_{m,h} + Т^{пот.ЕНЭС} \times НПТЭ + Ц^{ИУ}_{m} + Ц^{СН,3}$ | | | |
| 1.2. | Ставка за мощность конечной регулируемой цены для четвертой ценовой категории ($Ц^{КРЦ(IV),М}_{m}$) | | | |
| | $Ц^{КРЦ(IV),М}_{m} = Ц^{СВРЦМ}_{m}$ | | | |
| 1.3. | Ставка за мощность конечной регулируемой цены для четвертой ценовой категории, отражающая удельную величину расходов на содержание электрических сетей ($Ц^{КРЦ(IV),С}_{1,m}$) | | | |
| | $Ц^{КРЦ(IV),С}_{1,m} = Т^{уд.ЕНЭС}$ | | | |
| | $Т^{уд.ЕНЭС}$ | руб./ МВт мес | 182 697,68 | 192 346,05 |
| 2. | Конечная регулируемая цена для шестой ценовой категории | | | |
| 2.1. | Ставка за электрическую энергию конечной регулируемой цены для шестой ценовой категории, применяемая к фактически поставленному потребителю (покупателю) почасовому объему покупки электрической энергии в час (h) расчетного периода (m) ($Ц^{КРЦ(VI),Э1}_{1,m,h}$) | | | |
| | $Ц^{КРЦ(VI),Э1}_{1,m,h} = Ц^{СВРЦЭ,план,опт}_{m,h} + Т^{пот.ЕНЭС} \times НПТЭ + Ц^{ИУ}_{m} + Ц^{СН,3}$ | | | |
| 2.2. | Ставка за электрическую энергию конечной регулируемой цены для шестой ценовой категории, применяемая к величине превышения фактического почасового объема покупки электрической энергии над соответствующим плановым почасовым объемом потребления (покупателя) за расчетный период (m) ($Ц^{КРЦ(VI),Э2}_{m,h}$) | | | |
| | $Ц^{КРЦ(VI),Э2}_{m,h} = Ц^{СВРЦЭ+}_{m,h}$ | | | |
| 2.3. | Ставка за электрическую энергию конечной регулируемой цены для пятой и шестой ценовых категорий, применяемая к величине превышения планового почасового объема покупки электрической энергии над соответствующим фактическим почасовым объемом потребления (покупателя) в отношении часа (h), за расчетный период (m) ($Ц^{КРЦ(VI),Э3}_{m,h}$) | | | |
| | $Ц^{КРЦ(VI),Э3}_{m,h} = Ц^{СВРЦЭ-}_{m,h}$ | | | |
| 2.4. | Ставка за электрическую энергию конечной регулируемой цены для шестой ценовой категории, применяемая к сумме абсолютных значений разностей фактических и плановых почасовых объемов покупки электрической энергии потребителя (покупателя) за расчетный период (m) ($Ц^{КРЦ(VI),Э4}_{m}$) | | | |
| | $Ц^{КРЦ(VI),Э4}_{m} = \lvert Ц^{факт.небаланс}_{m} \rvert$ | | | |
| 2.5. | Ставка за мощность конечной регулируемой цены для шестой ценовой категории ($Ц^{КРЦ(VI),М}_{m}$) | | | |
| | $Ц^{КРЦ(VI),М}_{m} = Ц^{СВРЦМ}_{m}$ | | | |
| 2.6. | Ставка за мощность конечной регулируемой цены для шестой ценовой категории, отражающая удельную величину расходов на содержание электрических сетей ($Ц^{КРЦ(VI),С}_{1,m}$) | | | |
| | $Ц^{КРЦ(VI),С}_{1,m} = Т^{уд.ЕНЭС}$ | | | |
| | $Т^{уд.ЕНЭС}$ | руб./ МВт мес | 182 697,68 | 192 346,05 |

Примечания:

1. Составляющие $Ц^{СВРЦЭ,БР}_{m,h}$, $Ц^{СВРЦМ}_{m}$, $Ц^{ИУ}_{m}$ являются переменными значениями и указываются в буквенном выражении, их числовые значения рассчитываются гарантирующими поставщиками в порядке, предусмотренном разделом XII Основных положений функционирования розничных рынков электрической энергии. Составляющие $Ц^{СН,ЭМ}$ является переменной величиной и указывается в буквенном выражении. Составляющая $Т^{уд.ЕНЭС}$ указывается в числовом выражении. Составляющие $Т^{пот.ЕНЭС}$ и НПТЭ указываются в буквенном выражении.

$Ц^{СВРЦЭ,БР}_{m,h}$ – дифференцированная по часам расчетного периода регулируемая цена на электрическую энергию на оптовом рынке, определенная по результатам расчета стоимости плановых почасовых объемов производства (потребления) электрической энергии и стоимости отклонений фактического производства (потребления) электрической энергии от объемов их планового почасового производства (потребления) на оптовом рынке в отношении часа (h) расчетного периода (m) коммерческим оператором оптового рынка и опубликованная им на своем официальном сайте в информационно-телекоммуникационной сети «Интернет» (рублей/МВт·ч).

$Ц^{СВРЦМ}_{m}$ – средневзвешенная регулируемая цена на мощность на оптовом рынке за расчетный период (m), определенная коммерческим оператором оптового рынка в отношении для энергосбытовой, энергоснабжающей организации и опубликованная коммерческим оператором оптового рынка на своем официальном сайте в информационно-телекоммуникационной сети «Интернет» (рублей/МВт).

$Т^{пот.ЕНЭС}$ – ставка тарифа на услуги по передаче электрической энергии, используемая для целей определения расходов на оплату нормативных потерь электрической энергии при ее передаче по электрическим сетям единой национальной (общероссийской) электрической сети, определенная Федеральной антимонопольной службой и опубликованная ею на своем официальном сайте в информационно-телекоммуникационной сети «Интернет» (рублей/МВт·ч).

НПТЭ – норматив потерь электрической энергии при ее передаче по электрическим сетям единой национальной (общероссийской) электрической сети, утвержденный Министерством энергетики Российской Федерации для соответствующего класса напряжения (процентов).

$Т^{уд.ЕНЭС}$ – ставка тарифа на услуги по передаче электрической энергии на содержание объектов электросетевого хозяйства, входящих в единую национальную (общероссийскую) электрическую сеть, определенная Федеральной антимонопольной службой и опубликованная ею на своем официальном сайте в информационно-телекоммуникационной сети «Интернет» (рублей/МВт·мес).

$Ц^{ИУ}_{m}$ – плата за иные услуги, оказание которых является неотъемлемой частью процесса поставки электрической энергии потребителям, которая рассчитывается организацией коммерческой инфраструктуры оптового рынка в отношении расчетного периода (m) для энергосбытовой, энергоснабжающей организации по формуле, предусмотренной пунктом 248 Основных положений функционирования розничных рынков электрической энергии (рублей/МВт·ч).

$Ц^{СН,ЭМ}$ – удельная величина расходов на реализацию (сбыт) электрической энергии энергосбытовой, энергоснабжающей организации, приобретающей электрическую энергию (мощность) на оптовом рынке в интересах потребителя (покупателя), определенная в договоре, обеспечивающем продажу на розничном рынке электрической энергии, с таким потребителем (покупателем), не превышающая сбытовую надбавку гарантирующего поставщика, в зоне деятельности которого расположены соответствующие энергопринимающие устройства потребителя, не превышающая сбытовую надбавку гарантирующего поставщика, в зоне деятельности которого расположены соответствующие энергопринимающие устройства потребителя. В случае если договором энергоснабжения (купли-продажи), заключенным между энергосбытовой, энергоснабжающей организацией, приобретающей электрическую энергию (мощность) на оптовом рынке в интересах потребителя (покупателя), и этим потребителем (покупателем) не определены удельные величины расходов на реализацию (сбыт) электрической энергии, то до определения в указанном договоре по соглашению сторон указанных величин при расчете конечных регулируемых цен применяются величины сбытовых надбавок гарантирующего поставщика, в зоне деятельности которого расположены энергопринимающие устройства потребителя.

2. Составляющие $Ц^{СВРЦЭ,план,опт}_{m,h}$, $Ц^{СВРЦМ}_{m}$, $Ц^{ИУ}_{m}$, $Ц^{СВРЦЭ+}_{m,h}$, $Ц^{СВРЦЭ-}_{m,h}$, $Ц^{факт.небаланс}_{m}$ являются переменными значениями и указываются в буквенном выражении, их числовые значения рассчитываются энергосбытовыми, энергоснабжающими организациями в порядке, предусмотренном разделом XII Основных положений функционирования розничных рынков электрической энергии. Составляющая $Ц^{СН,ЭМ}$ является переменной величиной и указывается в буквенном выражении. Составляющая $Т^{уд.ЕНЭС}$ указывается в числовом выражении. Составляющие $Т^{пот.ЕНЭС}$ и НПТЭ указываются в буквенном выражении.

$Ц^{СВРЦЭ,план,опт}_{m,h}$ – дифференцированная по часам расчетного периода регулируемая цена на электрическую энергию на оптовом рынке, определенная по результатам расчета стоимости плановых почасовых объемов производства (потребления) электрической энергии на оптовом рынке в отношении час (h) расчетного периода (m) коммерческим оператором оптового рынка и опубликованная им на своем официальном сайте в информационно-телекоммуникационной сети «Интернет» (рублей/МВт·ч).

$Ц^{СВРЦМ}_{m}$ – средневзвешенная регулируемая цена на мощность на оптовом рынке за расчетный период (m), определенная коммерческим оператором оптового рынка в отношении энергосбытовой, энергоснабжающей организации, и опубликованная коммерческим оператором оптового рынка на своем официальном сайте в информационно-телекоммуникационной сети «Интернет» (рублей/МВт).

$Т^{пот.ЕНЭС}$ – ставка тарифа на услуги по передаче электрической энергии, используемая для целей определения расходов на оплату нормативных потерь электрической энергии при ее передаче по электрическим сетям единой национальной (общероссийской) электрической сети, определенная Федеральной антимонопольной службой и опубликованная ею на своем официальном сайте в информационно-телекоммуникационной сети «Интернет» (рублей/МВт·ч).

НПТЭ – норматив потерь электрической энергии при ее передаче по электрическим сетям единой национальной (общероссийской) электрической сети, утвержденный Министерством энергетики Российской Федерации для соответствующего класса напряжения (процентов).

$Т^{уд.ЕНЭС}$ – ставка тарифа на услуги по передаче электрической энергии на содержание объектов электросетевого хозяйства, входящих в единую национальную (общероссийскую) электрическую сеть, определенная Федеральной антимонопольной службой и опубликованная ею на своем официальном сайте в информационно-телекоммуникационной сети «Интернет» (рублей/МВт·мес).

$Ц^{ИУ}_{m}$ – плата за иные услуги, оказание которых является неотъемлемой частью процесса поставки электрической энергии потребителям, которая рассчитывается организацией коммерческой инфраструктуры оптового рынка в отношении расчетного периода (m) для энергосбытовой, энергоснабжающей организации, по формуле, предусмотренной пунктом 248 Основных положений функционирования розничных рынков электрической энергии (рублей/МВт·ч).

$Ц^{СВРЦЭ+}_{m,h}$ – дифференцированная по часам расчетного периода регулируемая цена на электрическую энергию на оптовом рынке, определенная по результатам расчета стоимости отклонений фактического производства (потребления) электрической энергии от объемов их планового почасового производства (потребления) в отношении объема превышения фактического потребления над плановым потреблением в час (h) расчетного периода (m) коммерческим оператором оптового рынка и опубликованная им на своем официальном сайте в информационно-телекоммуникационной сети «Интернет» (рублей/МВт·ч).

$Ц^{СВРЦЭ-}_{m,h}$ – дифференцированная по часам расчетного периода регулируемая цена на электрическую энергию на оптовом рынке, определенная по результатам расчета стоимости отклонений фактического производства (потребления) электрической энергии от объемов их планового почасового производства (потребления) в отношении объема превышения планового объема потребления над фактическим потреблением в час (h) расчетного периода (m) коммерческим оператором оптового рынка и опубликованная им на своем официальном сайте в информационно-телекоммуникационной сети «Интернет» (рублей/МВт·ч).

$Ц^{факт.небаланс}_{m}$ – приходящаяся на единицу электрической энергии величина разницы предварительных требований и обязательств, рассчитанных на оптовом рынке по результатам расчета стоимости отклонений фактического производства (потребления) электрической энергии от объемов их планового почасового производства (потребления), определенная для расчетного периода (m) коммерческим оператором оптового рынка и опубликованная им на своем официальном сайте в информационно-телекоммуникационной сети «Интернет» (рублей/МВт·ч).

$Ц^{СН,3}$ – удельная величина расходов на реализацию (сбыт) электрической энергии энергосбытовой, энергоснабжающей организации, приобретающей электрическую энергию (мощность) на оптовом рынке в интересах потребителя (покупателя), определенная в договоре, обеспечивающем продажу на розничном рынке электрической энергии, с таким потребителем (покупателем), не превышающая сбытовую надбавку гарантирующего поставщика, в зоне деятельности которого расположены соответствующие энергопринимающие устройства потребителя, учитываемую в стоимости электрической энергии в ставке $Ц^{КРЦ(IV),Э}_{1,m,h}$ (рублей/МВт·ч). В случае если договором энергоснабжения (купли-продажи), заключенным между энергосбытовой, энергоснабжающей организацией, приобретающей электрическую энергию (мощность) на оптовом рынке в интересах потребителя (покупателя), и этим потребителем (покупателем) не определены удельные величины расходов на реализацию (сбыт) электрической энергии, то до определения в указанном договоре по соглашению сторон указанных величин при расчете конечных регулируемых цен применяются величины сбытовых надбавок гарантирующего поставщика, в зоне деятельности которого расположены энергопринимающие устройства потребителя.

3. По утвержденным данным приложением ценам (тарифам) осуществляются расчеты за электрическую энергию (мощность), отпускаемую гарантирующими поставщиками, энергоснабжающими, энергосбытовыми организациями другим энергоснабжающим, энергосбытовым организациям в целях поставки группе «прочие потребители» и группе «сетевые организации, покупающие электрическую энергию для компенсации потерь» на розничных рынках на территориях, объединенных в ценовые зоны оптового рынка.

4. Цены (тарифы) на электрическую энергию (мощность) применяются к потребителям, для которых ООО «Транснефтьэнерго» приобретает электрическую энергию на оптовом рынке.

Директор
департамента по тарифам
Приморского края

В.А. Малюшицкий

ДЕПАРТАМЕНТ ПО ТАРИФАМ ПРИМОРСКОГО КРАЯ

# ПОСТАНОВЛЕНИЕ № 67/24

26 декабря 2019 года г. Владивосток

## Об установлении цен (тарифов) на электрическую энергию (мощность), поставляемую покупателям Приморского края на розничных рынках на территориях, объединенных в неценовые зоны оптового рынка, за исключением электрической энергии (мощности), поставляемой населению и приравненным к нему категориям потребителей по договорам энергоснабжения ООО «РН-Морской терминал Находка»

В соответствии с Федеральным законом от 26 марта 2003 года № 35-ФЗ «Об электроэнергетике», постановлением Правительства Российской Федерации от 29 декабря 2011 года № 1178 «О ценообразовании в области регулируемых цен (тарифов) в электроэнергетике» и на основании решения правления департамента по тарифам Приморского края от 26 декабря 2019 года № 69 департамент по тарифам Приморского края

ПОСТАНОВЛЯЕТ:

1. Установить и ввести в действие с 1 января 2020 года по 31 декабря 2020 года цены (тарифы) на электрическую энергию (мощность), поставляемую покупателям Приморского края на розничных рынках на территориях, объединенных в неценовые зоны оптового рынка, за исключением электрической энергии (мощности), поставляемой населению и приравненным к нему категориям потребителей по договорам энергоснабжения ООО «РН – Морской терминал Находка», согласно приложению (прилагается).

2. Настоящее постановление вступает в силу со дня его официального опубликования.

*Директор департамента по тарифам Приморского края В.А. Малюшицкий*

Приложение
к постановлению
департамента по тарифам
Приморского края
от 26 декабря 2019 года № 67/24

**Цены (тарифы) на электрическую энергию (мощность), поставляемую покупателям Приморского края на розничных рынках на территориях, объединенных в неценовые зоны оптового рынка, за исключением электрической энергии (мощности), поставляемой населению и приравненным к нему категориям потребителей по договорам энергоснабжения ООО «РН – Морской терминал Находка», на 2020 год**

| № п/п | Показатель (группы потребителей с разбивкой тарифа по составляющим и дифференциацией по зонам суток) | Единица измерения | Цена (тариф) I полугодие, Диапазоны напряжения: ВН | СН-1 | СН-2 | НН | Цена (тариф) II полугодие, Диапазоны напряжения: ВН | СН-1 | СН-2 | НН |
|---|---|---|---|---|---|---|---|---|---|---|
| 1 | 2 | 3 | 4 | 5 | 6 | 7 | 8 | 9 | 10 | 11 |
| | Прочие потребители (тарифы указываются без НДС) | | | | | | | | | |
| 1. | Конечная регулируемая цена для первой ценовой категории ([illegible]) | | | | | | | | | |
| | менее 670 кВт | | | | | | | | | |
| | [illegible] | руб./МВт·ч | 523,62 | | | | 539,32 | | | |
| | [illegible] | руб./МВт·ч | | 2146,90 | | 2825,96 | | 2452,59 | | 3076,88 |
| | от 670 кВт до 10 МВт | | | | | | | | | |
| | [illegible] | | | | | | | | | |
| | [illegible] | руб./МВт·ч | 348,77 | | | | 359,23 | | | |
| | [illegible] | руб./МВт·ч | | 2146,90 | | 2825,96 | | 2452,59 | | 3076,88 |
| | не менее 10 МВт | | | | | | | | | |
| | [illegible] | | | | | | | | | |
| | [illegible] | руб./МВт·ч | 206,10 | | | | 212,28 | | | |
| | [illegible] | руб./МВт·ч | | 2146,90 | | 2825,96 | | 2452,59 | | 3076,88 |
| 1.1. | Средневзвешенная стоимость электрической энергии (мощности), приобретаемой гарантирующим поставщиком на розничных рынках по регулируемым ценам (тарифам), приходящаяся на весь объем электрической энергии, поставляемой гарантирующим поставщиком в соответствии с утвержденным прогнозным балансом ([illegible]) | руб./МВт·ч | 32,26 | | | | 49,98 | | | |
| 2. | Конечная регулируемая цена для второй ценовой категории ([illegible]) | | | | | | | | | |
| | менее 670 кВт | | | | | | | | | |
| | [illegible] | | | | | | | | | |
| | [illegible] | руб./МВт·ч | 523,62 | | | | 539,32 | | | |
| | [illegible] | руб./МВт·ч | | 2146,90 | | 2825,96 | | 2452,59 | | 3076,88 |
| | от 670 кВт до 10 МВт | | | | | | | | | |
| | [illegible] | | | | | | | | | |
| | [illegible] | руб./МВт·ч | 348,77 | | | | 359,23 | | | |
| | [illegible] | руб./МВт·ч | | 2146,90 | | 2825,96 | | 2452,59 | | 3076,88 |
| | не менее 10 МВт | | | | | | | | | |
| | [illegible] | | | | | | | | | |
| | [illegible] | руб./МВт·ч | 206,10 | | | | 212,28 | | | |
| | [illegible] | руб./МВт·ч | | 2146,90 | | 2825,96 | | 2452,59 | | 3076,88 |
| 2.1. | Средневзвешенная стоимость электрической энергии (мощности), приобретаемой гарантирующим поставщиком на розничных рынках по регулируемым ценам (тарифам), приходящаяся на весь объем электрической энергии, поставляемой гарантирующим поставщиком в соответствии с утвержденным прогнозным балансом ([illegible]) | руб./МВт·ч | 32,26 | | | | 49,98 | | | |
| 3. | Конечная регулируемая цена для третьей ценовой категории | | | | | | | | | |
| 3.1. | Ставка за электрическую энергию конечной регулируемой цены для третьей ценовой категории ([illegible]) | | | | | | | | | |
| | менее 670 кВт | | | | | | | | | |
| | [illegible] | | | | | | | | | |
| | [illegible] | руб./МВт·ч | 523,62 | | | | 539,32 | | | |
| | [illegible] | руб./МВт·ч | | 2146,90 | | 2825,96 | | 2452,59 | | 3076,88 |
| | от 670 кВт до 10 МВт | | | | | | | | | |
| | [illegible] | | | | | | | | | |
| | [illegible] | руб./МВт·ч | 348,77 | | | | 359,23 | | | |
| | [illegible] | руб./МВт·ч | | 2146,90 | | 2825,96 | | 2452,59 | | 3076,88 |
| | не менее 10 МВт | | | | | | | | | |
| | [illegible] | | | | | | | | | |
| | [illegible] | руб./МВт·ч | 206,10 | | | | 212,28 | | | |
| | [illegible] | руб./МВт·ч | | 2146,90 | | 2825,96 | | 2452,59 | | 3076,88 |
| 3.1.1. | Средневзвешенная стоимость электрической энергии (мощности), приобретаемой гарантирующим поставщиком на розничных рынках по регулируемым ценам (тарифам), приходящаяся на весь объем электрической энергии, поставляемой гарантирующим поставщиком в соответствии с утвержденным прогнозным балансом ([illegible]) | руб./МВт·ч | 32,26 | | | | 49,98 | | | |
| 3.2. | Ставка за мощность конечной регулируемой цены для третьей ценовой категории ([illegible]) | | | | | | | | | |
| | менее 670 кВт, от 670 кВт до 10 МВт, не менее 10 МВт | | | | | | | | | |
| | [illegible] | | | | | | | | | |
| 4. | Конечная регулируемая цена для четвертой ценовой категории ([illegible]) | | | | | | | | | |
| 4.1. | Ставка за электрическую энергию конечной регулируемой цены для четвертой ценовой категории ([illegible]) | | | | | | | | | |
| | менее 670 кВт | | | | | | | | | |
| | [illegible] | | | | | | | | | |
| | [illegible] | руб./МВт·ч | 523,62 | | | | 539,32 | | | |
| | [illegible] | руб./МВт·ч | | 133,27 | | 482,61 | | 144,57 | | 502,99 |
| | от 670 кВт до 10 МВт | | | | | | | | | |
| | [illegible] | | | | | | | | | |
| | [illegible] | руб./МВт·ч | 348,77 | | | | 359,23 | | | |
| | [illegible] | руб./МВт·ч | | 133,27 | | 482,61 | | 144,57 | | 502,99 |
| | не менее 10 МВт | | | | | | | | | |
| | [illegible] | | | | | | | | | |
| | [illegible] | руб./МВт·ч | 206,10 | | | | 212,28 | | | |
| | [illegible] | руб./МВт·ч | | 133,27 | | 482,61 | | 144,57 | | 502,99 |
| 4.1.1. | Средневзвешенная стоимость электрической энергии (мощности), приобретаемой гарантирующим поставщиком на розничных рынках по регулируемым ценам (тарифам), приходящаяся на весь объем электрической энергии, поставляемой гарантирующим поставщиком в соответствии с утвержденным прогнозным балансом ([illegible]) | руб./МВт·ч | 32,26 | | | | 49,98 | | | |
| 4.2. | Ставка за мощность конечной регулируемой цены для четвертой ценовой категории ([illegible]) | | | | | | | | | |
| | менее 670 кВт, от 670 кВт до 10 МВт, не менее 10 МВт | | | | | | | | | |
| | [illegible] | | | | | | | | | |
| 4.3. | Ставка за мощность конечной регулируемой цены для четвертой ценовой категории, отражающая удельную величину расходов на содержание электрических сетей ([illegible]) | | | | | | | | | |
| | [illegible] | | | | | | | | | |
| | [illegible] | руб./МВт·мес | | [illegible] | | [illegible] | | [illegible] | | [illegible] |
| 5. | Конечная регулируемая цена для пятой ценовой категории | | | | | | | | | |
| 5.1. | Ставка за электрическую энергию конечной регулируемой цены для пятой ценовой категории, применяемая к фактически поставленному потребителю (покупателю) почасовому объему покупки электрической энергии в час (h) расчетного периода (m) ([illegible]) | | | | | | | | | |
| | менее 670 кВт | | | | | | | | | |
| | [illegible] | | | | | | | | | |
| | [illegible] | руб./МВт·ч | 523,62 | | | | 539,32 | | | |
| | [illegible] | руб./МВт·ч | | 2146,90 | | 2825,96 | | 2452,59 | | 3076,88 |
| | от 670 кВт до 10 МВт | | | | | | | | | |
| | [illegible] | | | | | | | | | |
| | [illegible] | руб./МВт·ч | 348,77 | | | | 359,23 | | | |
| | [illegible] | руб./МВт·ч | | 2146,90 | | 2825,96 | | 2452,59 | | 3076,88 |
| | не менее 10 МВт | | | | | | | | | |
| | [illegible] | | | | | | | | | |
| | [illegible] | руб./МВт·ч | 206,10 | | | | 212,28 | | | |
| | [illegible] | руб./МВт·ч | | 2146,90 | | 2825,96 | | 2452,59 | | 3076,88 |
| 5.1.1. | Средневзвешенная стоимость электрической энергии (мощности), приобретаемой гарантирующим поставщиком на розничных рынках по регулируемым ценам (тарифам), приходящаяся на весь объем электрической энергии, поставляемой гарантирующим поставщиком в соответствии с утвержденным прогнозным балансом ([illegible]) | руб./МВт·ч | 32,26 | | | | 49,98 | | | |
| 5.2. | Ставка за электрическую энергию конечной регулируемой цены для пятой ценовой категории, применяемая к величине превышения фактического почасового объема покупки электрической энергии над соответствующим плановым почасовым объемом потребителя (покупателя) за расчетный период (m) ([illegible]) | | | | | | | | | |
| | менее 670 кВт, от 670 кВт до 10 МВт, не менее 10 МВт | | | | | | | | | |
| | [illegible] | | | | | | | | | |
| 5.3. | Ставка за электрическую энергию конечной регулируемой цены для пятой и шестой ценовых категорий, применяемая к величине превышения планового почасового объема покупки электрической энергии над соответствующим фактическим почасовым объемом потребителя (покупателя) в отношении часа (h), за расчетный период (m) ([illegible]) | | | | | | | | | |
| | менее 670 кВт, от 670 кВт до 10 МВт, не менее 10 МВт | | | | | | | | | |
| | [illegible] | | | | | | | | | |
| 5.4. | Ставка за электрическую энергию конечной регулируемой цены для пятой ценовой категории, применяемая к сумме абсолютных значений разностей фактических и плановых почасовых объемов покупки электрической энергии потребителя (покупателя) за расчетный период (m) ([illegible]) | | | | | | | | | |
| | менее 670 кВт, от 670 кВт до 10 МВт, не менее 10 МВт | | | | | | | | | |
| | [illegible] | | | | | | | | | |
| 5.5. | Ставка за мощность конечной регулируемой цены для пятой ценовой категории ([illegible]) | | | | | | | | | |
| | менее 670 кВт, от 670 кВт до 10 МВт, не менее 10 МВт | | | | | | | | | |
| | [illegible] | | | | | | | | | |
| 6. | Конечная регулируемая цена для шестой ценовой категории | | | | | | | | | |
| 6.1. | Ставка за электрическую энергию конечной регулируемой цены для шестой ценовой категории, применяемая к фактически поставленному потребителю (покупателю) почасовому объему покупки электрической энергии в час (h) расчетного периода (m) ([illegible]) | | | | | | | | | |
| | менее 670 кВт | | | | | | | | | |
| | [illegible] | | | | | | | | | |
| | [illegible] | руб./МВт·ч | 523,62 | | | | 539,32 | | | |
| | [illegible] | руб./МВт·ч | | 133,27 | | 482,61 | | 144,57 | | 502,99 |
| | от 670 кВт до 10 МВт | | | | | | | | | |
| | [illegible] | | | | | | | | | |
| | [illegible] | руб./МВт·ч | 348,77 | | | | 359,23 | | | |
| | [illegible] | руб./МВт·ч | | 133,27 | | 482,61 | | 144,57 | | 502,99 |
| | не менее 10 МВт | | | | | | | | | |
| | [illegible] | | | | | | | | | |
| | [illegible] | руб./МВт·ч | 206,10 | | | | 212,28 | | | |
| | [illegible] | руб./МВт·ч | | 133,27 | | 482,61 | | 144,57 | | 502,99 |
| 6.1.1. | Средневзвешенная стоимость электрической энергии (мощности), приобретаемой гарантирующим поставщиком на розничных рынках по регулируемым ценам (тарифам), приходящаяся на весь объем электрической энергии, поставленной гарантирующим | руб./МВт·ч | 32,26 | | | | 49,98 | | | |

| | | | | |
|---|---|---|---|---|
| | поставщиком в соответствии с утвержденным прогнозным балансом | | | |
| 6.2. | Ставка за электрическую энергию конечной регулируемой цены для шестой ценовой категории, применяемая к величине превышения фактического почасового объема покупки электрической энергии над соответствующим плановым почасовым объемом потребителя (покупателя) за расчетный период (m) | | | |
| | менее 670 кВт, от 670 кВт до 10 МВт, не менее 10 МВт | | | |
| 6.3. | Ставка за электрическую энергию конечной регулируемой цены для пятой и шестой ценовых категорий, применяемая к величине превышения планового почасового объема покупки электрической энергии над соответствующим фактическим почасовым объемом потребителя (покупателя) в отношении часа (h), за расчетный период (m) | | | |
| | менее 670 кВт, от 670 кВт до 10 МВт, не менее 10 МВт | | | |
| 6.4. | Ставка за электрическую энергию конечной регулируемой цены для шестой ценовой категории, применяемая к сумме абсолютных значений разностей фактических и плановых почасовых объемов покупки электрической энергии потребителя (покупателя) за расчетный период (m) | | | |
| | менее 670 кВт, от 670 кВт до 10 МВт, не менее 10 МВт | | | |
| 6.5. | Ставка за мощность конечной регулируемой цены для шестой ценовой категории | | | |
| | менее 670 кВт, от 670 кВт до 10 МВт, не менее 10 МВт | | | |

| | | | | | | | | | | |
|---|---|---|---|---|---|---|---|---|---|---|
| 6.6. | Ставка за мощность конечной регулируемой цены для шестой ценовой категории, отражающая удельную величину расходов на содержание электрических сетей | | | | | | | | | |
| | Ц | руб./ МВт·мес | | 1194717,44 | | 862112,83 | | 1413598,16 | | 876158,75 |

Примечание:

[illegible]

7. Удельная величина расходов на реализацию (сбыт) электроэнергии энергосбытовой организации ООО «РН – Морской терминал Находка» на уровнях напряжения СН2 и НН составляет: с 01.01.2020 по 30.06.2020 – 0,58297 руб./ кВт·ч., с 01.07.2020 по 31.12.2020 – 0,59881 руб./ кВт·ч.

8. Тарифы установлены потребителям Приморского края, для которых ООО «РН – Морской терминал Находка» приобретает электроэнергию у энергосбытовой организации ООО «РН - Энерго».

Директор департамента по тарифам Приморского края — В.А. Малюшицкий

ДЕПАРТАМЕНТ ПО ТАРИФАМ ПРИМОРСКОГО КРАЯ

# ПОСТАНОВЛЕНИЕ № 67/25

26 декабря 2019 года г. Владивосток

## Об установлении цен (тарифов) на электрическую энергию (мощность), поставляемую покупателям Приморского края на розничных рынках на территориях, объединенных в неценовые зоны оптового рынка, за исключением электрической энергии (мощности), поставляемой населению и приравненным к нему категориям потребителей, ООО «РУСЭНЕРГОРЕСУРС»

В соответствии с Федеральным законом от 26 марта 2003 года № 35-ФЗ «Об электроэнергетике», постановлением Правительства Российской Федерации от 29 декабря 2011 года № 1178 «О ценообразовании в области регулируемых цен (тарифов) в электроэнергетике», решением правления департамента по тарифам Приморского края от 26 декабря 2019 года № 69 департамент по тарифам Приморского края

ПОСТАНОВЛЯЕТ:

1. Установить и ввести в действие с 01 января 2020 года по 31 декабря 2020 года цены (тарифы) на электрическую энергию (мощность), поставляемую покупателям Приморского края на розничных рынках на территориях, объединенных в неценовые зоны оптового рынка, за исключением электрической энергии (мощности), поставляемой населению и приравненным к нему категориям потребителей, по договорам энергоснабжения ООО «РУСЭНЕРГОРЕСУРС», согласно приложению № 1.

2. Установить и ввести в действие с 01 января 2020 года по 31 декабря 2020 года цены (тарифы) на электрическую энергию (мощность), поставляемую покупателям Приморского края на розничных рынках на территориях, объединенных в неценовые зоны оптового рынка, за исключением электрической энергии (мощности), поставляемой населению и приравненным к нему категориям потребителей, по договорам энергоснабжения ООО «РУСЭНЕРГОРЕСУРС», согласно приложению № 2.

3. Установить и ввести в действие с 01 января 2020 года по 31 декабря 2020 года цены (тарифы) на электрическую энергию (мощность), поставляемую по договорам энергоснабжения покупателям Приморского края на розничных рынках на территориях, объединенных в неценовые зоны оптового рынка, за исключением электрической энергии (мощности), поставляемой населению и приравненным к нему категориям потребителей, услуги по передаче электрической энергии (мощности) которым оказываются только с использованием объектов электросетевого хозяйства, входящих в единую национальную (общероссийскую) электрическую сеть, ООО «РУСЭНЕРГОРЕСУРС», согласно приложению № 3.

4. Настоящее постановление вступает в силу со дня его официального опубликования.

*Директор департамента по тарифам Приморского края В.А. Малюшицкий*

Приложение № 1
к постановлению
департамента по тарифам
Приморского края
от 26 декабря 2019 года № 67/25

**Цены (тарифы) на электрическую энергию (мощность), поставляемую покупателям Приморского края на розничных рынках на территориях, объединенных в неценовые зоны оптового рынка, за исключением электрической энергии (мощности), поставляемой населению и приравненным к нему категориям потребителей, по договорам энергоснабжения ООО «РУСЭНЕРГОРЕСУРС», на 2020 год**

| № п/п | Показатель (группы потребителей с разбивкой тарифа по составляющим и дифференциацией по зонам суток) | Единица измерения | Цена (тариф) | | | | | | | |
|---|---|---|---|---|---|---|---|---|---|---|
| | | | I полугодие | | | | II полугодие | | | |
| | | | Диапазоны напряжения | | | | Диапазоны напряжения | | | |
| | | | ВН | СН-I | СН-II | НН | ВН | СН-I | СН-II | НН |
| 1 | 2 | 3 | 4 | 5 | 6 | 7 | 8 | 9 | 10 | 11 |
| | Прочие потребители (тарифы указываются без НДС) | | | | | | | | | |
| 1. | Конечная регулируемая цена для первой ценовой категории | | | | | | | | | |
| | менее 670 кВт | | | | | | | | | |
| | [illegible] | | | | | | | | | |

| | | | | | | | | | | |
|---|---|---|---|---|---|---|---|---|---|---|
| | $Ц^{СН,ВН}_{менее\ 670\ кВт}$ | руб./МВт·ч | 523,62 | | | | 539,32 | | | |
| | $Ц^{СЕТ}_{1,вн}$ | руб./МВт·ч | 1456,53 | 2146,90 | 2556,44 | 2825,96 | 1550,79 | 2452,59 | 2689,71 | 3076,88 |
| | от 670 кВт до 10 МВт | | | | | | | | | |
| | $Ц^{ЕРЦ1ЦК}_{1,вн} = Ц^{ЕРЦ1ЦК}_{m} + Ц^{ген,гсм}_{m} + Ц^{СЕТ}_{1,вн} + Ц^{ПУ}_{m} + Ц^{СН,ВН}_{от\ 670\ кВт\ до\ 10\ МВт} + Ц^{СБ}_{Ожи,2020}$ | | | | | | | | | |
| | $Ц^{СН,ВН}_{от\ 670\ кВт\ до\ 10\ МВт}$ | руб./МВт·ч | 348,77 | | | | 359,23 | | | |
| | $Ц^{СЕТ}_{1,вн}$ | руб./МВт·ч | 1456,53 | 2146,90 | 2556,44 | 2825,96 | 1550,79 | 2452,59 | 2689,71 | 3076,88 |
| | не менее 10 МВт | | | | | | | | | |
| | $Ц^{ЕРЦ1ЦК}_{1,вн} = Ц^{ЕРЦ1ЦК}_{m} + Ц^{ген,гсм}_{m} + Ц^{СЕТ}_{1,вн} + Ц^{ПУ}_{m} + Ц^{СН,ВН}_{не\ менее\ 10\ МВт} + Ц^{СБ}_{Ожи,2020}$ | | | | | | | | | |
| | $Ц^{СН,ВН}_{не\ менее\ 10\ МВт}$ | руб./МВт·ч | 206,10 | | | | 212,28 | | | |
| | $Ц^{СЕТ}_{1,вн}$ | руб./МВт·ч | 1456,53 | 2146,90 | 2556,44 | 2825,96 | 1550,79 | 2452,59 | 2689,71 | 3076,88 |
| 1.1. | Средневзвешенная стоимость электрической энергии (мощности), приобретаемой гарантирующим поставщиком на розничных рынках по регулируемым ценам (тарифам), приходящаяся на весь объем электрической энергии, поставляемой гарантирующим поставщиком в соответствии с утвержденным прогнозным балансом ($Ц^{РЭК,средневзвеш}_{ТЭ,m}$) | руб./МВт·ч | 32,26 | | | | 49,98 | | | |
| 2. | Конечная регулируемая цена для второй ценовой категории ($Ц^{ЕРЦ2ЦК}_{1,m,h}$) | | | | | | | | | |

| | | | | | | | | | | |
|---|---|---|---|---|---|---|---|---|---|---|
| | менее 670 кВт | | | | | | | | | |
| | $Ц^{ЕРЦ2ЦК}_{1,m,h} = Ц^{ЕРЦ2ЦК}_{m,h} + Ц^{ген,гсм}_{m} + Ц^{СЕТ}_{1,m} + Ц^{ПУ}_{m} + Ц^{СН,ВН}_{менее\ 670\ кВт} + Ц^{СБ}_{Ожи,2020}$ | | | | | | | | | |
| | $Ц^{СН,ВН}_{менее\ 670\ кВт}$ | руб./МВт·ч | 523,62 | | | | 539,32 | | | |
| | $Ц^{СЕТ}_{1,m}$ | руб./МВт·ч | 1456,53 | 2146,90 | 2556,44 | 2825,96 | 1550,79 | 2452,59 | 2689,71 | 3076,88 |
| | от 670 кВт до 10 МВт | | | | | | | | | |
| | $Ц^{ЕРЦ2ЦК}_{1,m,h} = Ц^{ЕРЦ2ЦК}_{m,h} + Ц^{ген,гсм}_{m} + Ц^{СЕТ}_{1,m} + Ц^{ПУ}_{m} + Ц^{СН,ВН}_{от\ 670\ кВт\ до\ 10\ МВт} + Ц^{СБ}_{Ожи,2020}$ | | | | | | | | | |
| | $Ц^{СН,ВН}_{от\ 670\ кВт\ до\ 10\ МВт}$ | руб./МВт·ч | 348,77 | | | | 359,23 | | | |
| | $Ц^{СЕТ}_{1,m}$ | руб./МВт·ч | 1456,53 | 2146,90 | 2556,44 | 2825,96 | 1550,79 | 2452,59 | 2689,71 | 3076,88 |
| | не менее 10 МВт | | | | | | | | | |
| | $Ц^{ЕРЦ2ЦК}_{1,m,h} = Ц^{ЕРЦ2ЦК}_{m,h} + Ц^{ген,гсм}_{m} + Ц^{СЕТ}_{1,m} + Ц^{ПУ}_{m} + Ц^{СН,ВН}_{не\ менее\ 10\ МВт} + Ц^{СБ}_{Ожи,2020}$ | | | | | | | | | |
| | $Ц^{СН,ВН}_{не\ менее\ 10\ МВт}$ | руб./МВт·ч | 206,10 | | | | 212,28 | | | |
| | $Ц^{СЕТ}_{1,m}$ | руб./МВт·ч | 1456,53 | 2146,90 | 2556,44 | 2825,96 | 1550,79 | 2452,59 | 2689,71 | 3076,88 |
| 2.1. | Средневзвешенная стоимость электрической энергии (мощности), приобретаемой гарантирующим поставщиком на розничных рынках по регулируемым ценам (тарифам), приходящаяся на весь объем электрической энергии, поставляемой гарантирующим поставщиком в соответствии с утвержденным прогнозным балансом ($Ц^{РЭК,средневзвеш}_{ТЭ,m}$) | руб./МВт·ч | 32,26 | | | | 49,98 | | | |
| 3. | Конечная регулируемая цена для третьей ценовой категории | | | | | | | | | |
| 3.1. | Ставка за электрическую энергию конечной регулируемой цены для третьей ценовой категории ($Ц^{ЕРЦ3ЦК,Э}_{1,m,h}$) | | | | | | | | | |
| | менее 670 кВт | | | | | | | | | |
| | $Ц^{ЕРЦ3ЦК,Э}_{1,m,h} = Ц^{ЕРЦ3ЦК,Э}_{m,h} + Ц^{ген,гсм}_{m} + Ц^{СЕТ}_{1,m} + Ц^{ПУ}_{m} + Ц^{СН,3}_{менее\ 670\ кВт} + Ц^{СН,3}_{Ожи,2020}$ | | | | | | | | | |
| | $Ц^{СН,3}_{менее\ 670\ кВт}$ | руб./МВт·ч | 523,62 | | | | 539,32 | | | |
| | $Ц^{СЕТ}_{1,m}$ | руб./МВт·ч | 1456,53 | 2146,90 | 2556,44 | 2825,96 | 1550,79 | 2452,59 | 2689,71 | 3076,88 |
| | от 670 кВт до 10 МВт | | | | | | | | | |
| | $Ц^{ЕРЦ3ЦК,Э}_{1,m,h} = Ц^{ЕРЦ3ЦК,Э}_{m,h} + Ц^{ген,гсм}_{m} + Ц^{СЕТ}_{1,m} + Ц^{ПУ}_{m} + Ц^{СН,3}_{от\ 670\ кВт\ до\ 10\ МВт} + Ц^{СН,3}_{Ожи,2020}$ | | | | | | | | | |
| | $Ц^{СН,3}_{от\ 670\ кВт\ до\ 10\ МВт}$ | руб./МВт·ч | 348,77 | | | | 359,23 | | | |
| | $Ц^{СЕТ}_{1,m}$ | руб./МВт·ч | 1456,53 | 2146,90 | 2556,44 | 2825,96 | 1550,79 | 2452,59 | 2689,71 | 3076,88 |
| | не менее 10 МВт | | | | | | | | | |
| | $Ц^{ЕРЦ3ЦК,Э}_{1,m,h} = Ц^{ЕРЦ3ЦК,Э}_{m,h} + Ц^{ген,гсм}_{m} + Ц^{СЕТ}_{1,m} + Ц^{ПУ}_{m} + Ц^{СН,3}_{не\ менее\ 10\ МВт} + Ц^{СН,3}_{Ожи,2020}$ | | | | | | | | | |
| | $Ц^{СН,3}_{не\ менее\ 10\ МВт}$ | руб./МВт·ч | 206,10 | | | | 212,28 | | | |
| | $Ц^{СЕТ}_{1,m}$ | руб./МВт·ч | 1456,53 | 2146,90 | 2556,44 | 2825,96 | 1550,79 | 2452,59 | 2689,71 | 3076,88 |
| 3.1.1. | Средневзвешенная стоимость электрической энергии (мощности), приобретаемой гарантирующим поставщиком на розничных рынках по регулируемым ценам (тарифам), приходящаяся на весь объем электрической энергии, поставляемой гарантирующим поставщиком в соответствии с утвержденным прогнозным балансом ($Ц^{РЭК,средневзвеш}_{ТЭ,m}$) | руб./МВт·ч | 32,26 | | | | 49,98 | | | |
| 3.2. | Ставка за мощность конечной регулируемой цены для третьей ценовой категории ($Ц^{ЕРЦ3ЦК,М}_{m}$) | | | | | | | | | |
| | менее 670 кВт, от 670 кВт до 10 МВт, не менее 10 МВт | | | | | | | | | |
| | $Ц^{ЕРЦ3ЦК,М}_{m} = Ц^{ЕРЦМ}_{m}$ | | | | | | | | | |
| 4. | Конечная регулируемая цена для четвертой ценовой категории ($Ц^{ЕРЦ4ЦК,Э}_{1,m,h}$) | | | | | | | | | |
| 4.1. | Ставка за электрическую энергию конечной регулируемой цены для четвертой ценовой категории ($Ц^{ЕРЦ4ЦК,Э}_{1,m,h}$) | | | | | | | | | |
| | менее 670 кВт | | | | | | | | | |
| | $Ц^{ЕРЦ4ЦК,Э}_{1,m,h} = Ц^{ЕРЦ4ЦК,Э}_{m,h} + Ц^{ген,гсм}_{m} + Ц^{СЕТ,Э}_{1,m} + Ц^{ПУ}_{m} + Ц^{СН,3}_{менее\ 670\ кВт} + Ц^{СН,3}_{Ожи,2020}$ | | | | | | | | | |
| | $Ц^{СН,3}_{менее\ 670\ кВт}$ | руб./МВт·ч | 523,62 | | | | 539,32 | | | |
| | $Ц^{СЕТ,Э}_{1,m}$ | руб./МВт·ч | 59,46 | 133,27 | 178,44 | 482,61 | 63,10 | 144,57 | 190,29 | 502,99 |
| | от 670 кВт до 10 МВт | | | | | | | | | |
| | $Ц^{ЕРЦ4ЦК,Э}_{1,m,h} = Ц^{ЕРЦ4ЦК,Э}_{m,h} + Ц^{ген,гсм}_{m} + Ц^{СЕТ,Э}_{1,m} + Ц^{ПУ}_{m} + Ц^{СН,3}_{от\ 670\ кВт\ до\ 10\ МВт} + Ц^{СН,3}_{Ожи,2020}$ | | | | | | | | | |
| | $Ц^{СН,3}_{от\ 670\ кВт\ до\ 10\ МВт}$ | руб./МВт·ч | 348,77 | | | | 359,23 | | | |
| | $Ц^{СЕТ,Э}_{1,m}$ | руб./МВт·ч | 59,46 | 133,27 | 178,44 | 482,61 | 63,10 | 144,57 | 190,29 | 502,99 |
| | не менее 10 МВт | | | | | | | | | |
| | $Ц^{ЕРЦ4ЦК,Э}_{1,m,h} = Ц^{ЕРЦ4ЦК,Э}_{m,h} + Ц^{ген,гсм}_{m} + Ц^{СЕТ,Э}_{1,m} + Ц^{ПУ}_{m} + Ц^{СН,3}_{не\ менее\ 10\ МВт} + Ц^{СН,3}_{Ожи,2020}$ | | | | | | | | | |
| | $Ц^{СН,3}_{не\ менее\ 10\ МВт}$ | руб./МВт·ч | 206,10 | | | | 212,28 | | | |
| | $Ц^{СЕТ,Э}_{1,m}$ | руб./МВт·ч | 59,46 | 133,27 | 178,44 | 482,61 | 63,10 | 144,57 | 190,29 | 502,99 |
| 4.1.1. | Средневзвешенная стоимость электрической энергии (мощности), приобретаемой гарантирующим поставщиком на розничных рынках по регулируемым ценам (тарифам), приходящаяся на весь объем электрической энергии, поставляемой гарантирующим поставщиком в соответствии с утвержденным прогнозным балансом ($Ц^{РЭК,средневзвеш}_{ТЭ,m}$) | руб./МВт·ч | 32,26 | | | | 49,98 | | | |
| 4.2. | Ставка за мощность конечной регулируемой цены для четвертой ценовой категории ($Ц^{ЕРЦ4ЦК,М}_{m}$) | | | | | | | | | |
| | менее 670 кВт, от 670 кВт до 10 МВт, не менее 10 МВт | | | | | | | | | |
| | $Ц^{ЕРЦ4ЦК,М}_{m} = Ц^{ЕРЦМ}_{m}$ | | | | | | | | | |
| 4.3. | Ставка за мощность конечной регулируемой цены для четвертой ценовой категории, отражающая удельную величину расходов на содержание электрических сетей ($Ц^{ЕРЦ4ЦК,С}_{1,m}$) | | | | | | | | | |

| | | | | | | | | | | |
|---|---|---|---|---|---|---|---|---|---|---|
| | $Ц^{ЕРЦ4ЦК,С}_{1,m} = Ц^{СЕТ,С}_{1,m}$ | | | | | | | | | |
| | $Ц^{СЕТ,С}_{1,m}$ | руб./МВт·мес | [illegible] | [illegible] | [illegible] | [illegible] | [illegible] | [illegible] | [illegible] | [illegible] |
| 5. | Конечная регулируемая цена для пятой ценовой категории | | | | | | | | | |
| 5.1. | Ставка за электрическую энергию конечной регулируемой цены для пятой ценовой категории, применяемая к фактически поставленному потребителю (покупателю) почасовому объему покупки электрической энергии в час (h) расчетного периода (m) ($Ц^{ЕРЦ5ЦК,Э1}_{1,m,h}$) | | | | | | | | | |
| | менее 670 кВт | | | | | | | | | |
| | $Ц^{ЕРЦ5ЦК,Э1}_{1,m,h} = Ц^{ЕРЦ5ЦК,план,ост}_{m,h} + Ц^{ген,гсм}_{m} + Ц^{СЕТ}_{1,m} + Ц^{ПУ}_{m} + Ц^{СН,Э1}_{менее\ 670\ кВт} + Ц^{СН,3}_{Ожи,2020}$ | | | | | | | | | |
| | $Ц^{СН,Э1}_{менее\ 670\ кВт}$ | руб./МВт·ч | 523,62 | | | | 539,32 | | | |
| | $Ц^{СЕТ}_{1,m}$ | руб./МВт·ч | 1456,53 | 2146,90 | 2556,44 | 2825,96 | 1550,79 | 2452,59 | 2689,71 | 3076,88 |
| | от 670 кВт до 10 МВт | | | | | | | | | |
| | $Ц^{ЕРЦ5ЦК,Э1}_{1,m,h} = Ц^{ЕРЦ5ЦК,план,ост}_{m,h} + Ц^{ген,гсм}_{m} + Ц^{СЕТ}_{1,m} + Ц^{ПУ}_{m} + Ц^{СН,Э1}_{от\ 670\ кВт\ до\ 10\ МВт} + Ц^{СН,3}_{Ожи,2020}$ | | | | | | | | | |
| | $Ц^{СН,Э1}_{от\ 670\ кВт\ до\ 10\ МВт}$ | руб./МВт·ч | 348,77 | | | | 359,23 | | | |
| | $Ц^{СЕТ}_{1,m}$ | руб./МВт·ч | 1456,53 | 2146,90 | 2556,44 | 2825,96 | 1550,79 | 2452,59 | 2689,71 | 3076,88 |
| | не менее 10 МВт | | | | | | | | | |
| | $Ц^{ЕРЦ5ЦК,Э1}_{1,m,h} = Ц^{ЕРЦ5ЦК,план,ост}_{m,h} + Ц^{ген,гсм}_{m} + Ц^{СЕТ}_{1,m} + Ц^{ПУ}_{m} + Ц^{СН,Э1}_{не\ менее\ 10\ МВт} + Ц^{СН,3}_{Ожи,2020}$ | | | | | | | | | |
| | $Ц^{СН,Э1}_{не\ менее\ 10\ МВт}$ | руб./МВт·ч | 206,10 | | | | 212,28 | | | |
| | $Ц^{СЕТ}_{1,m}$ | руб./МВт·ч | 1456,53 | 2146,90 | 2556,44 | 2825,96 | 1550,79 | 2452,59 | 2689,71 | 3076,88 |
| 5.1.1. | Средневзвешенная стоимость электрической энергии (мощности), приобретаемой гарантирующим поставщиком на розничных рынках по регулируемым ценам (тарифам), приходящаяся на весь объем электрической энергии, поставляемой гарантирующим поставщиком в соответствии с утвержденным прогнозным балансом ($Ц^{РЭК,средневзвеш}_{ТЭ,m}$) | руб./МВт·ч | 32,26 | | | | 49,98 | | | |
| 5.2. | Ставка за электрическую энергию конечной регулируемой цены для пятой ценовой категории, применяемая к величине превышения фактического почасового объема покупки электрической энергии над соответствующим плановым почасовым объемом потребителя (покупателя) за расчетный период (m) ($Ц^{ЕРЦ5ЦК,Э2}_{m,h}$) | | | | | | | | | |
| | менее 670 кВт, от 670 кВт до 10 МВт, не менее 10 МВт | | | | | | | | | |
| | $Ц^{ЕРЦ5ЦК,Э2}_{m,h} = Ц^{ЕРЦ2+}_{m,h}$ | | | | | | | | | |
| 5.3. | Ставка за электрическую энергию конечной регулируемой цены для пятой и шестой ценовых категорий, применяемая к величине превышения планового почасового объема покупки электрической энергии над соответствующим фактическим почасовым объемом потребителя (покупателя) в отношении часа (h), за расчетный период (m) ($Ц^{ЕРЦ5ЦК,Э3}_{m,h}$) | | | | | | | | | |
| | менее 670 кВт, от 670 кВт до 10 МВт, не менее 10 МВт | | | | | | | | | |
| | $Ц^{ЕРЦ5ЦК,Э3}_{m,h} = Ц^{ЕРЦ2-}_{m,h}$ | | | | | | | | | |
| 5.4. | Ставка за электрическую энергию конечной регулируемой цены для пятой ценовой категории, применяемая к сумме абсолютных значений разностей фактических и плановых почасовых объемов покупки электрической энергии потребителя (покупателя) за расчетный период (m) ($Ц^{ЕРЦ5ЦК,Э4}_{m,h}$) | | | | | | | | | |
| | менее 670 кВт, от 670 кВт до 10 МВт, не менее 10 МВт | | | | | | | | | |
| | $Ц^{ЕРЦ5ЦК,Э4}_{m} = \|Ц^{факт-небаланс}_{m}\|$ | | | | | | | | | |
| 5.5. | Ставка за мощность конечной регулируемой цены для пятой ценовой категории ($Ц^{ЕРЦ5ЦК,М}_{m}$) | | | | | | | | | |
| | менее 670 кВт, от 670 кВт до 10 МВт, не менее 10 МВт | | | | | | | | | |
| | $Ц^{ЕРЦ5ЦК,М}_{m} = Ц^{ЕРЦМ}_{m}$ | | | | | | | | | |
| 6. | Конечная регулируемая цена для шестой ценовой категории | | | | | | | | | |
| 6.1. | Ставка за электрическую энергию конечной регулируемой цены для шестой ценовой категории, применяемая к фактически поставленному потребителю (покупателю) почасовому объему покупки электрической энергии в час (h) расчетного периода (m) ($Ц^{ЕРЦ6ЦК,Э1}_{1,m,h}$) | | | | | | | | | |
| | менее 670 кВт | | | | | | | | | |
| | $Ц^{ЕРЦ6ЦК,Э1}_{1,m,h} = Ц^{ЕРЦ5ЦК,план,ост}_{m,h} + Ц^{ген,гсм}_{m} + Ц^{СЕТ,Э}_{1,m} + Ц^{ПУ}_{m} + Ц^{СН,Э1}_{менее\ 670\ кВт} + Ц^{СН,3}_{Ожи,2020}$ | | | | | | | | | |
| | $Ц^{СН,Э1}_{менее\ 670\ кВт}$ | руб./МВт·ч | 523,62 | | | | 539,32 | | | |
| | $Ц^{СЕТ,Э}_{1,m}$ | руб./МВт·ч | 59,46 | 133,27 | 178,44 | 482,61 | 63,10 | 144,57 | 190,29 | 502,99 |
| | от 670 кВт до 10 МВт | | | | | | | | | |
| | $Ц^{ЕРЦ6ЦК,Э1}_{1,m,h} = Ц^{ЕРЦ5ЦК,план,ост}_{m,h} + Ц^{ген,гсм}_{m} + Ц^{СЕТ,Э}_{1,m} + Ц^{ПУ}_{m} + Ц^{СН,Э1}_{от\ 670\ кВт\ до\ 10\ МВт} + Ц^{СН,3}_{Ожи,2020}$ | | | | | | | | | |
| | $Ц^{СН,Э1}_{от\ 670\ кВт\ до\ 10\ МВт}$ | руб./МВт·ч | 348,77 | | | | 359,23 | | | |
| | $Ц^{СЕТ,Э}_{1,m}$ | руб./МВт·ч | 59,46 | 133,27 | 178,44 | 482,61 | 63,10 | 144,57 | 190,29 | 502,99 |
| | не менее 10 МВт | | | | | | | | | |
| | $Ц^{ЕРЦ6ЦК,Э1}_{1,m,h} = Ц^{ЕРЦ5ЦК,план,ост}_{m,h} + Ц^{ген,гсм}_{m} + Ц^{СЕТ,Э}_{1,m} + Ц^{ПУ}_{m} + Ц^{СН,Э1}_{не\ менее\ 10\ МВт} + Ц^{СН,3}_{Ожи,2020}$ | | | | | | | | | |
| | $Ц^{СН,Э1}_{не\ менее\ 10\ МВт}$ | руб./МВт·ч | 206,10 | | | | 212,28 | | | |
| | $Ц^{СЕТ,Э}_{1,m}$ | руб./МВт·ч | 59,46 | 133,27 | 178,44 | 482,61 | 63,10 | 144,57 | 190,29 | 502,99 |
| 6.1.1. | Средневзвешенная стоимость электрической энергии (мощности), приобретаемой гарантирующим поставщиком на розничных рынках по регулируемым ценам (тарифам), приходящаяся на весь объем электрической энергии, поставляемой гарантирующим поставщиком в соответствии с утвержденным прогнозным балансом ($Ц^{РЭК,средневзвеш}_{ТЭ,m}$) | руб./МВт·ч | 32,26 | | | | 49,98 | | | |
| 6.2. | Ставка за электрическую энергию конечной регулируемой цены для шестой ценовой категории, применяемая к величине превышения фактического почасового объема покупки электрической энергии над соответствующим плановым почасовым объемом потребителя (покупателя) за расчетный период (m) ($Ц^{ЕРЦ6ЦК,Э2}_{m,h}$) | | | | | | | | | |
| | менее 670 кВт, от 670 кВт до 10 МВт, не менее 10 МВт | | | | | | | | | |
| | $Ц^{ЕРЦ6ЦК,Э2}_{m,h} = Ц^{ЕРЦ2+}_{m,h}$ | | | | | | | | | |
| 6.3. | Ставка за электрическую энергию конечной регулируемой цены для пятой и шестой ценовых категорий, применяемая к величине превышения планового почасового объема покупки электрической энергии над соответствующим фактическим почасовым объемом потребителя (покупателя) в отношении часа (h), за расчетный период (m) ($Ц^{ЕРЦ6ЦК,Э3}_{m,h}$) | | | | | | | | | |
| | менее 670 кВт, от 670 кВт до 10 МВт, не менее 10 МВт | | | | | | | | | |
| | $Ц^{ЕРЦ6ЦК,Э3}_{m,h} = Ц^{ЕРЦ2-}_{m,h}$ | | | | | | | | | |
| 6.4. | Ставка за электрическую энергию конечной регулируемой цены для шестой ценовой категории, применяемая к сумме абсолютных значений разностей фактических и плановых почасовых объемов покупки электрической энергии потребителя (покупателя) за расчетный период (m) ($Ц^{ЕРЦ6ЦК,Э4}_{m,h}$) | | | | | | | | | |
| | менее 670 кВт, от 670 кВт до 10 МВт, не менее 10 МВт | | | | | | | | | |
| | $Ц^{ЕРЦ6ЦК,Э4}_{m} = \|Ц^{факт-небаланс}_{m}\|$ | | | | | | | | | |
| 6.5. | Ставка за мощность конечной регулируемой цены для шестой ценовой категории ($Ц^{ЕРЦ6ЦК,М}_{m}$) | | | | | | | | | |
| | менее 670 кВт, от 670 кВт до 10 МВт, не менее 10 МВт | | | | | | | | | |
| | $Ц^{ЕРЦ6ЦК,М}_{m} = Ц^{ЕРЦМ}_{m}$ | | | | | | | | | |
| 6.6. | Ставка за мощность конечной регулируемой цены для шестой ценовой категории, отражающая удельную величину расходов на содержание электрических сетей ($Ц^{ЕРЦ6ЦК,С}_{1,m}$) | | | | | | | | | |
| | $Ц^{ЕРЦ6ЦК,С}_{1,m} = Ц^{СЕТ,С}_{1,m}$ | | | | | | | | | |
| | $Ц^{СЕТ,С}_{1,m}$ | руб./МВт·мес | [illegible] | [illegible] | [illegible] | [illegible] | [illegible] | [illegible] | [illegible] | [illegible] |

Примечания:

1. Составляющие $Ц^{ЕРЦ1ЦК}_{m}$, $Ц^{ген,гсм}_{m}$, $Ц^{ПУ}_{m}$, $Ц^{СБ}_{Ожи,2020}$ являются переменными значениями и указываются в буквенном выражении, их числовые значения рассчитываются гарантирующим поставщиком в порядке, предусмотренном разделом XII Основных положений функционирования розничных рынков электрической энергии. Составляющие $Ц^{СН,3}_{менее\ 670\ кВт}$, $Ц^{СН,3}_{от\ 670\ кВт\ до\ 10\ МВт}$, $Ц^{СН,3}_{не\ менее\ 10\ МВт}$ указываются в числовом выражении. Составляющая $Ц^{СЕТ}_{1,m}$ указывается в числовом выражении.

$Ц^{ЕРЦ1ЦК}_{m}$ – средневзвешенная регулируемая цена на электрическую энергию (мощность), используемая для расчета конечных регулируемых цен для первой ценовой категории за расчетный период (m), рассчитываемая гарантирующим поставщиком по формуле, предусмотренной пунктом 236 Основных положений функционирования розничных рынков электрической энергии (рублей/МВт·ч).

$Ц^{ген,гсм}_{m}$ – цена на электрическую энергию (мощность), приобретаемую гарантирующим поставщиком на розничном рынке, значение которой определяется в отношении расчетного периода (m) гарантирующим поставщиком по формуле, предусмотренной пунктом 238 Основных положений функционирования розничных рынков электрической энергии (рублей/МВт·ч).

1 ЯНВАРЯ 2020 Г.•СРЕДА•№ 1 (1735)
ПРИМОРСКАЯ ГАЗЕТА

$Ц^{ЕТ}_{j,m}$ – дифференцированный по уровням напряжения одноставочный тариф на услуги по передаче электрической энергии с учетом стоимости нормативных технологических потерь электрической энергии в электрических сетях, определяемый органом исполнительной власти субъекта Российской Федерации в области регулирования тарифов в отношении расчетного периода (m) и j-го уровня напряжения (рублей/МВт·ч).

$Ц^{ИУ}_{m}$ – плата за иные услуги, оказание которых является неотъемлемой частью процесса поставки электрической энергии потребителям, которая рассчитывается организацией коммерческой инфраструктуры оптового рынка в отношении расчетного периода (m) для гарантирующего поставщика по формуле, предусмотренной пунктом 248 Основных положений функционирования розничных рынков электрической энергии (рублей/МВт·ч).

$Ц^{СН,2}_{менее\ 670\ кВт,m}$ – сбытовая надбавка гарантирующего поставщика, учитываемая в стоимости электрической энергии (мощности) и определяемая в отношении расчетного периода (m) для первой ценовой категории и подгруппы потребителей с максимальной мощностью энергопринимающих устройств менее 670 кВт группы «прочие потребители» (рублей/МВт·ч).

$Ц^{СН,2}_{от\ 670\ кВт\ до\ 10\ МВт,m}$ – сбытовая надбавка гарантирующего поставщика, учитываемая в стоимости электрической энергии (мощности) и определяемая в отношении расчетного периода (m) для первой ценовой категории и подгруппы потребителей с максимальной мощностью энергопринимающих устройств от 670 кВт до 10 МВт группы «прочие потребители» (рублей/МВт·ч).

$Ц^{СН,2}_{не\ менее\ 10\ МВт,m}$ – сбытовая надбавка гарантирующего поставщика, учитываемая в стоимости электрической энергии (мощности) и определяемая в отношении расчетного периода (m) для первой ценовой категории и подгруппы потребителей с максимальной мощностью энергопринимающих устройств не менее 10 МВт группы «прочие потребители» (рублей/МВт·ч).

$Ц^{СН}_{m,ЭСО}$ – удельная величина расходов на реализацию (сбыт) электрической энергии энергосбытовой, энергоснабжающей организации, приобретающей электрическую энергию (мощность) у гарантирующего поставщика в интересах потребителя (покупателя), определенная в договоре, обеспечивающем продажу на розничном рынке электрической энергии, с таким потребителем (покупателем) (рублей/МВт·ч).

2. Составляющие $Ц^{ЕРЦЭМ}_{m,z}$, $Ц^{ЕЭМ,ГП}_{m}$, $Ц^{ИУ}_{m}$ являются переменными значениями и указываются в буквенном выражении, их числовые значения рассчитываются гарантирующим поставщиком в порядке, предусмотренном разделом XII Основных положений функционирования розничных рынков электрической энергии. Составляющие, $Ц^{СН,2}_{менее\ 670\ кВт,m}$, $Ц^{СН,2}_{от\ 670\ кВт\ до\ 10\ МВт,m}$, $Ц^{СН,2}_{не\ менее\ 10\ МВт,m}$ указываются в числовом выражении. Составляющая $Ц^{ЕТ}_{j,m}$ указывается в числовом выражении.

$Ц^{ЕРЦЭМ}_{m,z}$ – дифференцированная по зонам суток расчетного периода средневзвешенная регулируемая цена на электрическую энергию (мощность) на оптовом рынке в зоне суток (z) расчетного периода (m), определяемая коммерческим оператором оптового рынка в отношении гарантирующего поставщика и опубликованная коммерческим оператором оптового рынка на своем официальном сайте в информационно-телекоммуникационной сети «Интернет» (рублей/МВт·ч).

Интервалы тарифных зон суток (по месяцам календарного года) утверждаются Федеральной антимонопольной службой.

$Ц^{ЕЭМ,ГП}_{m}$ – цена на электрическую энергию (мощность), приобретаемую гарантирующим поставщиком на розничном рынке, значение которой определяется в отношении расчетного периода (m) гарантирующим поставщиком по формуле, предусмотренной пунктом 238 Основных положений функционирования розничных рынков электрической энергии (рублей/МВт·ч).

$Ц^{ЕТ}_{j,m}$ – дифференцированный по уровням напряжения одноставочный тариф на услуги по передаче электрической энергии с учетом стоимости нормативных технологических потерь электрической энергии в электрических сетях, определяемый органом исполнительной власти субъекта Российской Федерации в области регулирования тарифов в отношении расчетного периода (m) и j-го уровня напряжения (рублей/МВт·ч).

$Ц^{ИУ}_{m}$ – плата за иные услуги, оказание которых является неотъемлемой частью процесса поставки электрической энергии потребителям, которая рассчитывается организацией коммерческой инфраструктуры оптового рынка в отношении расчетного периода (m) для гарантирующего поставщика по формуле, предусмотренной пунктом 248 Основных положений функционирования розничных рынков электрической энергии (рублей/МВт·ч).

$Ц^{СН}_{m,ЭСО}$ – удельная величина расходов на реализацию (сбыт) электрической энергии энергосбытовой, энергоснабжающей организации, приобретающей электрическую энергию (мощность) у гарантирующего поставщика в интересах потребителя (покупателя), определенная в договоре, обеспечивающем продажу на розничном рынке электрической энергии, с таким потребителем (покупателем) (рублей/МВт·ч).

3. Составляющие $Ц^{ЕРЦЭ,БР}_{m,h}$, $Ц^{ЕРЦМ}_{m}$, $Ц^{ЕЭМ,ГП}_{m}$, $Ц^{ИУ}_{m}$ являются переменными значениями и указываются в буквенном выражении, их числовые значения рассчитываются гарантирующим поставщиком в порядке, предусмотренном разделом XII Основных положений функционирования розничных рынков электрической энергии. Составляющая $Ц^{ЕТ}_{j,m}$ указывается в числовом выражении.

$Ц^{ЕРЦЭ,БР}_{m,h}$ – дифференцированная по часам расчетного периода регулируемая цена на электрическую энергию на оптовом рынке, определяемая по результатам расчета стоимости плановых почасовых объемов производства (потребления) электрической энергии и стоимости отклонений фактического производства (потребления) электрической энергии от объемов их планового почасового производства (потребления) на оптовом рынке в отношении часа (h) расчетного периода (m) коммерческим оператором оптового рынка и опубликованная им на своем официальном сайте в информационно-телекоммуникационной сети «Интернет» (рублей/МВт·ч).

$Ц^{ЕРЦМ}_{m}$ – средневзвешенная регулируемая цена на мощность на оптовом рынке за расчетный период (m), определяемая коммерческим оператором оптового рынка в отношении гарантирующего поставщика и опубликованная коммерческим оператором оптового рынка на своем официальном сайте в информационно-телекоммуникационной сети «Интернет» (рублей/МВт).

$Ц^{ЕЭМ,ГП}_{m}$ – цена на электрическую энергию (мощность), приобретаемую гарантирующим поставщиком на розничном рынке, значение которой определяется в отношении расчетного периода (m) гарантирующим поставщиком по формуле, предусмотренной пунктом 238 Основных положений функционирования розничных рынков электрической энергии (рублей/МВт·ч).

$Ц^{ЕТ}_{j,m}$ – дифференцированный по уровням напряжения одноставочный тариф на услуги по передаче электрической энергии с учетом стоимости нормативных технологических потерь электрической энергии в электрических сетях, определяемый органом исполнительной власти субъекта Российской Федерации в области регулирования тарифов в отношении расчетного периода (m) и j-го уровня напряжения (рублей/МВт·ч).

$Ц^{ИУ}_{m}$ – плата за иные услуги, оказание которых является неотъемлемой частью процесса поставки электрической энергии потребителям, которая рассчитывается организацией коммерческой инфраструктуры оптового рынка в отношении расчетного периода (m) для гарантирующего поставщика по формуле, предусмотренной пунктом 248 Основных положений функционирования розничных рынков электрической энергии (рублей/МВт·ч).

$Ц^{СН}_{m,ЭСО}$ – удельная величина расходов на реализацию (сбыт) электрической энергии энергосбытовой, энергоснабжающей организации, приобретающей электрическую энергию (мощность) у гарантирующего поставщика в интересах потребителя (покупателя), определенная в договоре, обеспечивающем продажу на розничном рынке электрической энергии, с таким потребителем (покупателем) (рублей/МВт·ч).

4. Составляющие $Ц^{ЕРЦЭ,БР}_{m,h}$, $Ц^{ЕРЦМ}_{m}$, $Ц^{ЕЭМ,ГП}_{m}$, $Ц^{ИУ}_{m}$ являются переменными значениями и указываются в буквенном выражении, их числовые значения рассчитываются гарантирующим поставщиком в порядке, предусмотренном разделом XII Основных положений функционирования розничных рынков электрической энергии. Составляющие $Ц^{ЕТ,П}_{j,m}$ и $Ц^{ЕТ,С}_{j,m}$ указываются в числовом выражении.

$Ц^{ЕРЦЭ,БР}_{m,h}$ – дифференцированная по часам расчетного периода регулируемая цена на электрическую энергию на оптовом рынке, определяемая по результатам расчета стоимости плановых почасовых объемов производства (потребления) электрической энергии и стоимости отклонений фактического производства (потребления) электрической энергии от объемов их планового почасового производства (потребления) на оптовом рынке в отношении часа (h) расчетного периода (m) коммерческим оператором оптового рынка и опубликованная им на своем официальном сайте в информационно-телекоммуникационной сети «Интернет» (рублей/МВт·ч).

$Ц^{ЕРЦМ}_{m}$ – средневзвешенная регулируемая цена на мощность на оптовом рынке за расчетный период (m), определяемая коммерческим оператором оптового рынка в отношении гарантирующего поставщика и опубликованная коммерческим оператором оптового рынка на своем официальном сайте в информационно-телекоммуникационной сети «Интернет» (рублей/МВт).

$Ц^{ЕЭМ,ГП}_{m}$ – цена на электрическую энергию (мощность), приобретаемую гарантирующим поставщиком на розничном рынке, значение которой определяется в отношении расчетного периода (m) гарантирующим поставщиком по формуле, предусмотренной пунктом 238 Основных положений функционирования розничных рынков электрической энергии (рублей/МВт·ч).

$Ц^{ЕТ,П}_{j,m}$ – дифференцированная по уровням напряжения ставка тарифа на услуги по передаче электрической энергии, используемая для целей определения расходов на оплату нормативных потерь электрической энергии при ее передаче по электрическим сетям, определяемая органом исполнительной власти субъекта Российской Федерации в области регулирования тарифов в отношении расчетного периода (m) и j-го уровня напряжения (рублей/МВт·ч).

$Ц^{ЕТ,С}_{j,m}$ – дифференцированная по уровням напряжения ставка тарифа на услуги по передаче электрической энергии, отражающая удельную величину расходов на содержание электрических сетей, отражающая удельную величину расходов на содержание электрических сетей, определяемая органом исполнительной власти субъекта Российской Федерации в области регулирования тарифов в отношении расчетного периода (m) и j-го уровня напряжения (рублей/МВт·мес).

$Ц^{ИУ}_{m}$ – плата за иные услуги, оказание которых является неотъемлемой частью процесса поставки электрической энергии потребителям, которая рассчитывается организацией коммерческой инфраструктуры оптового рынка в отношении расчетного периода (m) для гарантирующего поставщика по формуле, предусмотренной пунктом 248 Основных положений функционирования розничных рынков электрической энергии (рублей/МВт·ч).

5. Составляющие $Ц^{ЕРЦЭ,план,БР}_{m,h}$, $Ц^{ЕРЦМ}_{m}$, $Ц^{ЕЭМ,ГП}_{m}$, $Ц^{ИУ}_{m}$, $Ц^{ЕРЦЭ+}_{m,h}$, $Ц^{ЕРЦЭ-}_{m,h}$, $Ц^{факт.небаланс}_{m}$ являются переменными значениями и указываются в буквенном выражении, их числовые значения рассчитываются гарантирующим поставщиком в порядке, предусмотренном разделом XII Основных положений функционирования розничных рынков электрической энергии. Составляющая $Ц^{ЕТ}_{j,m}$ указывается в числовом выражении.

$Ц^{ЕРЦЭ,план,БР}_{m,h}$ – дифференцированная по часам расчетного периода регулируемая цена на электрическую энергию на оптовом рынке, определяемая по результатам расчета стоимости плановых почасовых объемов производства (потребления) электрической энергии на оптовом рынке в отношении часа (h) расчетного периода (m) коммерческим оператором оптового рынка и опубликованная им на своем официальном сайте в информационно-телекоммуникационной сети «Интернет» (рублей/МВт·ч).

$Ц^{ЕРЦМ}_{m}$ – средневзвешенная регулируемая цена на мощность на оптовом рынке за расчетный период (m), определяемая коммерческим оператором оптового рынка в отношении гарантирующего поставщика и опубликованная коммерческим оператором оптового рынка на своем официальном сайте в информационно-телекоммуникационной сети «Интернет» (рублей/МВт).

$Ц^{ЕЭМ,ГП}_{m}$ – цена на электрическую энергию (мощность), приобретаемую гарантирующим поставщиком на розничном рынке, значение которой определяется в отношении расчетного периода (m) гарантирующим поставщиком по формуле, предусмотренной пунктом 238 Основных положений функционирования розничных рынков электрической энергии (рублей/МВт·ч).

$Ц^{ЕТ}_{j,m}$ – дифференцированный по уровням напряжения одноставочный тариф на услуги по передаче электрической энергии с учетом стоимости нормативных технологических потерь электрической энергии в электрических сетях, определяемый органом исполнительной власти субъекта Российской Федерации в области регулирования тарифов в отношении расчетного периода (m) и j-го уровня напряжения (рублей/МВт·ч).

$Ц^{ИУ}_{m}$ – плата за иные услуги, оказание которых является неотъемлемой частью процесса поставки электрической энергии потребителям, которая рассчитывается организацией коммерческой инфраструктуры оптового рынка в отношении расчетного периода (m) для гарантирующего поставщика по формуле, предусмотренной пунктом 248 Основных положений функционирования розничных рынков электрической энергии (рублей/МВт·ч).

$Ц^{ЕРЦЭ+}_{m,h}$ – дифференцированная по часам расчетного периода регулируемая цена на электрическую энергию на оптовом рынке, определяемая по результатам расчета стоимости отклонений фактического производства (потребления) электрической энергии от объемов их планового почасового производства (потребления) в отношении объема превышения фактического потребления над плановым потреблением в час (h) расчетного периода (m) коммерческим оператором оптового рынка и опубликованная им на своем официальном сайте в информационно-телекоммуникационной сети «Интернет» (рублей/МВт·ч).

$Ц^{ЕРЦЭ-}_{m,h}$ – дифференцированная по часам расчетного периода регулируемая цена на электрическую энергию на оптовом рынке, определяемая по результатам расчета стоимости отклонений фактического производства (потребления) электрической энергии от объемов их планового почасового производства (потребления) в отношении объема превышения планового объема потребления над фактическим потреблением в час (h) расчетного периода (m) коммерческим оператором оптового рынка и опубликованная им на своем официальном сайте в информационно-телекоммуникационной сети «Интернет» (рублей/МВт·ч).

$Ц^{факт.небаланс}_{m}$ – приходящаяся на единицу электрической энергии величина разницы предварительных требований и обязательств, рассчитанных на оптовом рынке по результатам расчета стоимости отклонений фактического производства (потребления) электрической энергии от объемов их планового почасового производства (потребления), определяемая для расчетного периода (m) коммерческим оператором оптового рынка и опубликованная им на своем официальном сайте в информационно-телекоммуникационной сети «Интернет» (рублей/МВт·ч).

6. Составляющие $Ц^{ЕРЦЭ,план,БР}_{m,h}$, $Ц^{ЕРЦМ}_{m}$, $Ц^{ЕЭМ,ГП}_{m}$, $Ц^{ИУ}_{m}$, $Ц^{ЕРЦЭ+}_{m,h}$, $Ц^{ЕРЦЭ-}_{m,h}$, $Ц^{факт.небаланс}_{m}$ являются переменными значениями и указываются в буквенном выражении, их числовые значения рассчитываются гарантирующим поставщиком в порядке, предусмотренном разделом XII Основных положений функционирования розничных рынков электрической энергии. Составляющие $Ц^{ЕТ,П}_{j,m}$ и $Ц^{ЕТ,С}_{j,m}$ указываются в числовом выражении.

$Ц^{ЕРЦЭ,план,БР}_{m,h}$ – дифференцированная по часам расчетного периода регулируемая цена на электрическую энергию на оптовом рынке, определяемая по результатам расчета стоимости плановых почасовых объемов производства (потребления) электрической энергии на оптовом рынке в отношении часа (h) расчетного периода (m) коммерческим оператором оптового рынка и опубликованная им на своем официальном сайте в информационно-телекоммуникационной сети «Интернет» (рублей/МВт·ч).

$Ц^{ЕРЦМ}_{m}$ – средневзвешенная регулируемая цена на мощность на оптовом рынке за расчетный период (m), определяемая коммерческим оператором оптового рынка в отношении гарантирующего поставщика и опубликованная коммерческим оператором оптового рынка на своем официальном сайте в информационно-телекоммуникационной сети «Интернет» (рублей/МВт).

$Ц^{ЕЭМ,ГП}_{m}$ – цена на электрическую энергию (мощность), приобретаемую гарантирующим поставщиком на розничном рынке, значение которой определяется в отношении расчетного периода (m) гарантирующим поставщиком по формуле, предусмотренной пунктом 238 Основных положений функционирования розничных рынков электрической энергии (рублей/МВт·ч).

$Ц^{ЕТ,П}_{j,m}$ – дифференцированная по уровням напряжения ставка тарифа на услуги по передаче электрической энергии, используемая для целей определения расходов на оплату нормативных потерь электрической энергии при ее передаче по электрическим сетям, определяемая органом исполнительной власти субъекта Российской Федерации в области регулирования тарифов в отношении расчетного периода (m) и j-го уровня напряжения (рублей/МВт·ч).

$Ц^{ЕТ,С}_{j,m}$ – дифференцированная по уровням напряжения ставка тарифа на услуги по передаче электрической энергии, отражающая удельную величину расходов на содержание электрических сетей, отражающая удельную величину расходов на содержание электрических сетей, определяемая органом исполнительной власти субъекта Российской Федерации в области регулирования тарифов в отношении расчетного периода (m) и j-го уровня напряжения (рублей/МВт·мес).

$Ц^{ИУ}_{m}$ – плата за иные услуги, оказание которых является неотъемлемой частью процесса поставки электрической энергии потребителям, которая рассчитывается организацией коммерческой инфраструктуры оптового рынка в отношении расчетного периода (m) для гарантирующего поставщика по формуле, предусмотренной пунктом 248 Основных положений функционирования розничных рынков электрической энергии (рублей/МВт·ч).

$Ц^{ЕРЦЭ+}_{m,h}$ – дифференцированная по часам расчетного периода регулируемая цена на электрическую энергию на оптовом рынке, определяемая по результатам расчета стоимости отклонений фактического производства (потребления) электрической энергии от объемов их планового почасового производства (потребления) в отношении объема превышения фактического потребления над плановым потреблением в час (h) расчетного периода (m) коммерческим оператором оптового рынка и опубликованная им на своем официальном сайте в информационно-телекоммуникационной сети «Интернет» (рублей/МВт·ч).

$Ц^{ЕРЦЭ-}_{m,h}$ – дифференцированная по часам расчетного периода регулируемая цена на электрическую энергию на оптовом рынке, определяемая по результатам расчета стоимости отклонений фактического производства (потребления) электрической энергии от объемов их планового почасового производства (потребления) в отношении объема превышения планового объема потребления над фактическим потреблением в час (h) расчетного периода (m) коммерческим оператором оптового рынка и опубликованная им на своем официальном сайте в информационно-телекоммуникационной сети «Интернет» (рублей/МВт·ч).

$Ц^{факт.небаланс}_{m}$ – приходящаяся на единицу электрической энергии величина разницы предварительных требований и обязательств, рассчитанных на оптовом рынке по результатам расчета стоимости отклонений фактического производства (потребления) электрической энергии от объемов их планового почасового производства (потребления), определяемая для расчетного периода (m) коммерческим оператором оптового рынка и опубликованная им на своем официальном сайте в информационно-телекоммуникационной сети «Интернет» (рублей/МВт·ч).

7. Удельная величина расходов на реализацию (сбыт) электрической энергии $Ц^{СН}_{m,ЭСО}$ энергосбытовой организации ООО «РУСЭНЕРГОРЕСУРС» составляет: с 01.01.2020 по 30.06.2020 - 0,00 руб./ МВт·ч., с 01.07.2020 по 31.12.2020 – 0,00 руб./ МВт·ч.

8. Тарифы установлены потребителям Приморского края, для которых ООО «РУСЭНЕРГОРЕСУРС» приобретает электроэнергию у гарантирующего поставщика ПАО «ДЭК».

Директор
департамента по тарифам
Приморского края

В.А. Малюшицкий

1

Приложение № 2

к постановлению
департамента по тарифам
Приморского края
от 26 декабря 2019 года № 67/25

**Цены (тарифы) на электрическую энергию (мощность), поставляемую покупателям Приморского края на розничных рынках на территориях, объединенных в ценовые зоны оптового рынка, за исключением электрической энергии (мощности), поставляемой населению и приравненным к нему категориям потребителей, по договорам энергоснабжения ООО «РУСЭНЕРГОРЕСУРС», на 2020 год**

| № п/п | Показатель (группы потребителей с разбивкой тарифа по составляющим и дифференциацией по зонам суток) | Единица измерения | Цена (тариф) | | | | | | | |
|---|---|---|---|---|---|---|---|---|---|---|
| | | | I полугодие | | | | II полугодие | | | |
| | | | Диапазоны напряжения | | | | Диапазоны напряжения | | | |
| | | | ВН | СН-1 | СН-2 | НН | ВН | СН-1 | СН-2 | НН |
| 1 | 2 | 3 | 4 | 5 | 6 | 7 | 8 | 9 | 10 | 11 |
| | Прочие потребители (тарифы указываются без НДС) | | | | | | | | | |
| 1. | Конечная регулируемая цена для первой ценовой категории ($Ц^{КРЦЭМ}_{1,m}$) | | | | | | | | | |
| | $Ц^{КРЦЭМ}_{1,m} = Ц^{ЕРЦЭМ}_{m} + Ц^{ЕТ}_{j,m} + Ц^{ИУ}_{m} + Ц^{СН,2}$ | | | | | | | | | |
| | $Ц^{ЕТ}_{j,m}$ | руб./МВт·ч | 1456,53 | 2146,90 | 2556,44 | 2825,96 | 1550,79 | 2452,59 | 2689,71 | 3076,88 |
| 2. | Конечная регулируемая цена для второй ценовой категории ($Ц^{КРЦЭМ}_{2,m,z}$) | | | | | | | | | |
| | $Ц^{КРЦЭМ}_{2,m,z} = Ц^{ЕРЦЭМ}_{m,z} + Ц^{ЕТ}_{j,m} + Ц^{ИУ}_{m} + Ц^{СН,2}$ | | | | | | | | | |
| | $Ц^{ЕТ}_{j,m}$ | руб./МВт·ч | 1456,53 | 2146,90 | 2556,44 | 2825,96 | 1550,79 | 2452,59 | 2689,71 | 3076,88 |
| 3. | Конечная регулируемая цена для третьей ценовой категории | | | | | | | | | |
| 3.1. | Ставка за электрическую энергию конечной регулируемой цены для третьей ценовой категории ($Ц^{КРЦЭМ,Э}_{3,m,h}$) | | | | | | | | | |
| | $Ц^{КРЦЭМ,Э}_{3,m,h} = Ц^{ЕРЦЭ,БР}_{m,h} + Ц^{ЕТ}_{j,m} + Ц^{ИУ}_{m} + Ц^{СН,3}$ | | | | | | | | | |
| | $Ц^{ЕТ}_{j,m}$ | руб./МВт·ч | 1456,53 | 2146,90 | 2556,44 | 2825,96 | 1550,79 | 2452,59 | 2689,71 | 3076,88 |
| 3.2. | Ставка за мощность конечной регулируемой цены для третьей ценовой категории ($Ц^{КРЦЭМ,М}_{m}$) | | | | | | | | | |
| | $Ц^{КРЦЭМ,М}_{m} = Ц^{ЕРЦМ}_{m}$ | | | | | | | | | |
| 4. | Конечная регулируемая цена для четвертой ценовой категории ($Ц^{КРЦЭМ,Э}_{4,m,h}$) | | | | | | | | | |
| 4.1. | Ставка за электрическую энергию конечной регулируемой цены для четвертой ценовой категории ($Ц^{КРЦЭМ,Э}_{4,m,h}$) | | | | | | | | | |
| | $Ц^{КРЦЭМ,Э}_{4,m,h} = Ц^{ЕРЦЭ,БР}_{m,h} + Ц^{ЕТ,П}_{j,m} + Ц^{ИУ}_{m} + Ц^{СН,4}$ | | | | | | | | | |
| | $Ц^{ЕТ,П}_{j,m}$ | руб./МВт·ч | 59,46 | 133,27 | 178,44 | 482,61 | 63,10 | 144,57 | 190,29 | 502,99 |
| 4.2. | Ставка за мощность конечной регулируемой цены для четвертой ценовой категории ($Ц^{КРЦЭМ,М}_{m}$) | | | | | | | | | |
| | $Ц^{КРЦЭМ,М}_{m} = Ц^{ЕРЦМ}_{m}$ | | | | | | | | | |
| 4.3. | Ставка за мощность конечной регулируемой цены для четвертой ценовой категории, отражающая удельную величину расходов на содержание электрических сетей ($Ц^{КРЦЭМ,С}_{j,m}$) | | | | | | | | | |
| | $Ц^{КРЦЭМ,С}_{j,m} = Ц^{ЕТ,С}_{j,m}$ | | | | | | | | | |
| | $Ц^{ЕТ,С}_{j,m}$ | руб./ МВт· мес | 929820,71 | 1194717,48 | 1183797,22 | 862112,83 | [illegible] | [illegible] | [illegible] | [illegible] |
| 5. | Конечная регулируемая цена для пятой ценовой категории | | | | | | | | | |
| 5.1. | Ставка за электрическую энергию конечной регулируемой цены для пятой ценовой категории, применяемая к фактически поставленному потребителю (покупателю) почасовому объему покупки электрической энергии в час (h) расчетного периода (m) ($Ц^{КРЦЭМ,Э1}_{5,m,h}$) | | | | | | | | | |
| | $Ц^{КРЦЭМ,Э1}_{5,m,h} = Ц^{ЕРЦЭ,план,БР}_{m,h} + Ц^{ЕТ}_{j,m} + Ц^{ИУ}_{m} + Ц^{СН,5}$ | | | | | | | | | |
| | $Ц^{ЕТ}_{j,m}$ | руб./ МВт·ч | 1456,53 | 2146,90 | 2556,44 | 2825,96 | 1550,79 | 2452,59 | 2689,71 | 3076,88 |
| 5.2. | Ставка за электрическую энергию конечной регулируемой цены для пятой ценовой категории, применяемая к величине превышения фактического почасового объема покупки электрической энергии над соответствующим плановым почасовым объемом потребителя (покупателя) за расчетный период (m) ($Ц^{КРЦЭМ,Э2}_{m,h}$) | | | | | | | | | |
| | $Ц^{КРЦЭМ,Э2}_{m,h} = Ц^{ЕРЦЭ+}_{m,h}$ | | | | | | | | | |
| 5.3. | Ставка за электрическую энергию конечной регулируемой цены для пятой и шестой ценовых категорий, применяемая к величине превышения планового почасового объема покупки электрической энергии над соответствующим фактическим почасовым объемом потребителя (покупателя) в отношении часа (h), за расчетный период (m) ($Ц^{КРЦЭМ,Э3}_{m,h}$) | | | | | | | | | |
| | $Ц^{КРЦЭМ,Э3}_{m,h} = Ц^{ЕРЦЭ-}_{m,h}$ | | | | | | | | | |
| 5.4. | Ставка за электрическую энергию конечной регулируемой цены для пятой ценовой категории, применяемая к сумме абсолютных значений разностей фактических и плановых почасовых объемов покупки электрической энергии потребителя (покупателя) за расчетный период (m) ($Ц^{КРЦЭМ,Э4}_{m}$) | | | | | | | | | |
| | $Ц^{КРЦЭМ,Э4}_{m} = |Ц^{факт.небаланс}_{m}|$ | | | | | | | | | |
| 5.5. | Ставка за мощность конечной регулируемой цены для пятой ценовой категории ($Ц^{КРЦЭМ,М}_{m}$) | | | | | | | | | |
| | $Ц^{КРЦЭМ,М}_{m} = Ц^{ЕРЦМ}_{m}$ | | | | | | | | | |
| 6. | Конечная регулируемая цена для шестой ценовой категории | | | | | | | | | |
| 6.1. | Ставка за электрическую энергию конечной регулируемой цены для шестой ценовой категории, применяемая к фактически поставленному потребителю (покупателю) почасовому объему покупки электрической энергии в час (h) расчетного периода (m) ($Ц^{КРЦЭМ,Э1}_{6,m,h}$) | | | | | | | | | |
| | $Ц^{КРЦЭМ,Э1}_{6,m,h} = Ц^{ЕРЦЭ,план,БР}_{m,h} + Ц^{ЕТ,П}_{j,m} + Ц^{ИУ}_{m} + Ц^{СН,6}$ | | | | | | | | | |
| | $Ц^{ЕТ,П}_{j,m}$ | руб./ МВт·ч | 59,46 | 133,27 | 178,44 | 482,61 | 63,10 | 144,57 | 190,29 | 502,99 |
| 6.2. | Ставка за электрическую энергию конечной регулируемой цены для шестой ценовой категории, применяемая к величине превышения фактического почасового объема покупки электрической энергии над соответствующим плановым почасовым объемом потребителя (покупателя) за расчетный период (m) ($Ц^{КРЦЭМ,Э2}_{m,h}$) | | | | | | | | | |
| | $Ц^{КРЦЭМ,Э2}_{m,h} = Ц^{ЕРЦЭ+}_{m,h}$ | | | | | | | | | |
| 6.3. | Ставка за электрическую энергию конечной регулируемой цены для пятой и шестой ценовых категорий, применяемая к величине превышения планового почасового объема покупки электрической энергии над соответствующим фактическим почасовым объемом потребителя (покупателя) в отношении часа (h), за расчетный период (m) ($Ц^{КРЦЭМ,Э3}_{m,h}$) | | | | | | | | | |
| | $Ц^{КРЦЭМ,Э3}_{m,h} = Ц^{ЕРЦЭ-}_{m,h}$ | | | | | | | | | |
| 6.4. | Ставка за электрическую энергию конечной регулируемой цены для шестой ценовой категории, применяемая к сумме абсолютных значений разностей фактических и плановых почасовых объемов покупки электрической энергии потребителя (покупателя) за расчетный период (m) ($Ц^{КРЦЭМ,Э4}_{m}$) | | | | | | | | | |
| | $Ц^{КРЦЭМ,Э4}_{m} = |Ц^{факт.небаланс}_{m}|$ | | | | | | | | | |
| 6.5. | Ставка за мощность конечной регулируемой цены для шестой ценовой категории ($Ц^{КРЦЭМ,М}_{m}$) | | | | | | | | | |

| | | | | | | | | | | |
|---|---|---|---|---|---|---|---|---|---|---|
| | $Ц^{КРЦ6ЦК,М}_{m} = Ц^{СВРЦМ}_{m}$ ; | | | | | | | | | |
| 6.6. | Ставка за мощность конечной регулируемой цены для шестой ценовой категории, отражающая удельную величину расходов на содержание электрических сетей ($Ц^{КРЦ6ЦК,С}_{j,m}$) | | | | | | | | | |
| | $Ц^{КРЦ6ЦК,С}_{j,m} = Ц^{ПТ,С}_{j,m}$ ; | | | | | | | | | |
| | $Ц^{ПТ,С}_{j,m}$ | руб./МВт мес | [illegible] | [illegible] | [illegible] | [illegible] | [illegible] | [illegible] | [illegible] | [illegible] |

Примечания:

1. Составляющие $Ц^{СВРЦМ}_{m}$, $Ц^{ИУ}_{m}$ являются переменными значениями и указываются в буквенном выражении, их числовые значения рассчитываются энергосбытовыми, энергоснабжающими организациями в порядке, предусмотренном разделом XII Основных положений функционирования розничных рынков электрической энергии. [illegible]

[illegible]

2. Составляющие [illegible] являются переменными значениями и указываются в буквенном выражении, их числовые значения рассчитываются гарантирующими поставщиками в порядке, предусмотренном разделом XII Основных положений функционирования розничных рынков электрической энергии. [illegible]

[illegible]

Интервалы тарифных зон суток (по месяцам календарного года) утверждаются Федеральной антимонопольной службой.

[illegible]

3. Составляющие [illegible] являются переменными значениями и указываются в буквенном выражении, их числовые значения рассчитываются гарантирующими поставщиками в порядке, предусмотренном разделом XII Основных положений функционирования розничных рынков электрической энергии. [illegible]

[illegible]

4. Составляющие [illegible] являются переменными значениями и указываются в буквенном выражении, их числовые значения рассчитываются гарантирующими поставщиками в порядке, предусмотренном разделом XII Основных положений функционирования розничных рынков электрической энергии. [illegible]

[illegible]

5. Составляющие [illegible] являются переменными значениями и указываются в буквенном выражении, их числовые значения рассчитываются энергосбытовыми, энергоснабжающими организациями в порядке, предусмотренном разделом XII Основных положений функционирования розничных рынков электрической энергии. [illegible]

[illegible]

6. Составляющие [illegible] являются переменными значениями и указываются в буквенном выражении, их числовые значения рассчитываются энергосбытовыми, энергоснабжающими организациями в порядке, предусмотренном разделом XII Основных положений функционирования розничных рынков электрической энергии. [illegible]

[illegible]

7. По утверждаемым данным приложением ценам (тарифам) осуществляются расчеты за электрическую энергию (мощность), отпускаемую гарантирующими поставщиками, энергоснабжающими, энергосбытовыми организациями другим энергоснабжающим, энергосбытовым организациям в целях поставки группе «прочие потребители» и группе «сетевые организации, покупающие электрическую энергию для компенсации потерь» на розничных рынках на территориях, объединенных в ценовые зоны оптового рынка.

8. Тарифы применяются в отношении потребителей, для которых ООО «РУСЭНЕРГОРЕСУРС» приобретает электроэнергию на оптовом рынке.

Директор
департамента по тарифам
Приморского края

В.А. Малюшицкий

Приложение № 3
к постановлению
департамента по тарифам
Приморского края
от 26 декабря 2019 года № 63/25

**Цены (тарифы) на электрическую энергию (мощность), поставляемую по договорам энергоснабжения покупателям Приморского края на розничных рынках на территориях, объединенных в ценовые зоны оптового рынка, за исключением электрической энергии (мощности), поставляемой населению и приравненным к нему категориям потребителей, услуги по передаче электрической энергии (мощности) которым оказываются только с использованием объектов электросетевого хозяйства, входящих в единую национальную (общероссийскую) электрическую сеть, ООО «РУСЭНЕРГОРЕСУРС», на 2020 год**

| № п/п | Показатель (группы потребителей с разбивкой тарифа по составляющим и дифференциацией по зонам суток) | Единица измерения | Цена (тариф) | |
|---|---|---|---|---|
| | | | I полугодие | II полугодие |
| 1 | 2 | 3 | 4 | 5 |
| | Прочие потребители (тарифы указываются без НДС) | | | |
| 1. | Конечная регулируемая цена для четвертой ценовой категории ($Ц^{КРЦ4ЦК,Э}_{l,m,h}$) | | | |
| 1.1. | Ставка за электрическую энергию конечной регулируемой цены для четвертой ценовой категории ($Ц^{КРЦ4ЦК,Э}_{l,m,h}$) | | | |
| | $Ц^{КРЦ4ЦК,Э}_{l,m,h} = Ц^{СВРЦЭЧ}_{m,h} + T^{год,ЕНЭС} \times НТПЭ + Ц^{ИУ}_{m} + Ц^{СН,ЭМ}$ ; | | | |
| 1.2. | Ставка за мощность конечной регулируемой цены для четвертой ценовой категории ($Ц^{КРЦ4ЦК,М}_{m}$) | | | |
| | $Ц^{КРЦ4ЦК,М}_{m} = Ц^{СВРЦМ}_{m}$ ; | | | |
| 1.3. | Ставка за мощность конечной регулируемой цены для четвертой ценовой категории, отражающая удельную величину расходов на содержание электрических сетей ($Ц^{КРЦ4ЦК,С}_{l,m}$) | | | |
| | $Ц^{КРЦ4ЦК,С}_{l,m} = T^{год,ЕНЭС}$ ; | | | |
| | $T^{год,ЕНЭС}$ | руб./МВт мес | 182697,68 | 192746,03 |
| 2. | Конечная регулируемая цена для шестой ценовой категории | | | |
| 2.1. | Ставка за электрическую энергию конечной регулируемой цены для шестой ценовой категории, применяемая к фактически поставленному потребителю (покупателю) почасовому объему покупки электрической энергии в час (h) расчетного периода (m) ($Ц^{КРЦ6ЦК,Э1}_{l,m,h}$) | | | |
| | $Ц^{КРЦ6ЦК,Э1}_{l,m,h} = Ц^{СВРЦЭплан,опт}_{m,h} + T^{год,ЕНЭС} \times НТПЭ + Ц^{ИУ}_{m} + Ц^{СН,ЭМ}$ ; | | | |
| 2.2. | Ставка за электрическую энергию конечной регулируемой цены для шестой ценовой категории, применяемая к величине превышения фактического почасового объема покупки электрической энергии над соответствующим плановым почасовым объемом потребителя (покупателя) за расчетный период (m) ($Ц^{КРЦ6ЦК,Э2}_{m,h}$) | | | |
| | $Ц^{КРЦ6ЦК,Э2}_{m,h} = Ц^{СВРЦЭ+}_{m,h}$ ; | | | |
| 2.3. | Ставка за электрическую энергию конечной регулируемой цены для пятой и шестой ценовых категорий, применяемая к величине превышения планового почасового объема покупки электрической энергии над соответствующим фактическим почасовым объемом потребителя (покупателя) в отношении часа (h), за расчетный период (m) ($Ц^{КРЦ6ЦК,Э3}_{m,h}$) | | | |
| | $Ц^{КРЦ6ЦК,Э3}_{m,h} = Ц^{СВРЦЭ-}_{m,h}$ ; | | | |
| 2.4. | Ставка за электрическую энергию конечной регулируемой цены для шестой ценовой категории, применяемая к сумме абсолютных значений разностей фактических и плановых почасовых объемов покупки электрической энергии потребителя (покупателя) за расчетный период (m) ($Ц^{КРЦ6ЦК,Э4}_{m}$) | | | |
| | $Ц^{КРЦ6ЦК,Э4}_{m} = |Ц^{факт,небаланс}_{m}|$ ; | | | |
| 2.5. | Ставка за мощность конечной регулируемой цены для шестой ценовой категории ($Ц^{КРЦ6ЦК,М}_{m}$) | | | |
| | $Ц^{КРЦ6ЦК,М}_{m} = Ц^{СВРЦМ}_{m}$ ; | | | |
| 2.6. | Ставка за мощность конечной регулируемой цены для шестой ценовой категории, отражающая удельную величину расходов на содержание электрических сетей ($Ц^{КРЦ6ЦК,С}_{l,m}$) | | | |
| | $Ц^{КРЦ6ЦК,С}_{l,m} = T^{год,ЕНЭС}$ ; | | | |
| | $T^{год,ЕНЭС}$ | руб./МВт мес | 182697,68 | 192746,03 |

Примечания:

1. Составляющие [illegible] являются переменными значениями и указываются в буквенном выражении, их числовые значения рассчитываются гарантирующими поставщиками в порядке, предусмотренном разделом XII Основных положений функционирования розничных рынков электрической энергии. [illegible]

[illegible]

$T^{нп,ЕНЭС}$ – ставка тарифа на услуги по передаче электрической энергии, используемая для целей определения расходов на оплату нормативных потерь электрической энергии при ее передаче по электрическим сетям единой национальной (общероссийской) электрической сети, определенная Федеральной антимонопольной службой и опубликованная ею на своем официальном сайте в информационно-телекоммуникационной сети «Интернет» (рублей/МВт·ч).

НПТЭ – норматив потерь электрической энергии при ее передаче по электрическим сетям единой национальной (общероссийской) электрической сети, утвержденный Министерством энергетики Российской Федерации для соответствующего класса напряжения (процентов).

$T^{сод,ЕНЭС}$ – ставка тарифа на услуги по передаче электрической энергии на содержание объектов электросетевого хозяйства, входящих в единую национальную (общероссийскую) электрическую сеть, определенная Федеральной антимонопольной службой и опубликованная ею на своем официальном сайте в информационно-телекоммуникационной сети «Интернет» (рублей/МВт·мес).

$Ц^{пр}_{m}$ – плата за иные услуги, оказание которых является неотъемлемой частью процесса поставки электрической энергии потребителям, которая рассчитывается организацией коммерческой инфраструктуры оптового рынка в отношении расчетного периода (m) для энергосбытовой, энергоснабжающей организации по формуле, предусмотренной пунктом 248 Основных положений функционирования розничных рынков электрической энергии (рублей/МВт·ч).

$Ц^{СН,ЭС}$ – удельная величина расходов на реализацию (сбыт) электрической энергии энергосбытовой, энергоснабжающей организации, приобретающей электрическую энергию (мощность) на оптовом рынке в интересах потребителя (покупателя), определенная в договоре, обеспечивающем продажу на розничном рынке электрической энергии, с таким потребителем (покупателем), не превышающая сбытовую надбавку гарантирующего поставщика, в зоне деятельности которого расположены соответствующие энергопринимающие устройства потребителя, не превышающая сбытовую надбавку гарантирующего поставщика, в зоне деятельности которого расположены соответствующие энергопринимающие устройства потребителя. В случае если договором энергоснабжения (купли-продажи), заключенным между энергосбытовой, энергоснабжающей организацией, приобретающей электрическую энергию (мощность) на оптовом рынке в интересах потребителя (покупателя), и этим потребителем (покупателем) не определены удельные величины расходов на реализацию (сбыт) электрической энергии, то до определения в указанном договоре по соглашению сторон указанных величин при расчете конечных регулируемых цен применяются величины сбытовых надбавок гарантирующего поставщика, в зоне деятельности которого расположены энергопринимающие устройства потребителя.

2. Составляющие $Ц^{СВНЦ,план,опт}_{m,h}$, $Ц^{СВНЦМ}_{m}$, $Ц^{пр}_{m}$, $Ц^{СВНЦ+}_{m,h}$, $Ц^{СВНЦ-}_{m,h}$, $Ц^{факт,небаланс}_{m}$ являются переменными значениями и указываются в буквенном выражении, их числовые значения рассчитываются энергосбытовыми, энергоснабжающими организациями в порядке, предусмотренном разделом XII Основных положений функционирования розничных рынков электрической энергии. Составляющие $Ц^{СН,ЭС}$ является переменной величиной и указывается в буквенном выражении. Составляющая $T^{сод,ЕНЭС}$ указывается в числовом выражении. Составляющие $T^{нп,ЕНЭС}$ и НПТЭ указываются в буквенном выражении.

$Ц^{СВНЦ,план,опт}_{m,h}$ – дифференцированная по часам расчетного периода регулируемая цена на электрическую энергию на оптовом рынке, определяемая по результатам расчета стоимости плановых почасовых объемов производства (потребления) электрической энергии на оптовом рынке в отношении часа (h) расчетного периода (m) коммерческим оператором оптового рынка и опубликованная им на своем официальном сайте в информационно-телекоммуникационной сети «Интернет» (рублей/МВт·ч).

$Ц^{СВНЦМ}_{m}$ – средневзвешенная регулируемая цена на мощность на оптовом рынке за расчетный период (m), определяемая коммерческим оператором оптового рынка в отношении энергосбытовой, энергоснабжающей организации, и опубликованная коммерческим оператором оптового рынка на своем официальном сайте в информационно-телекоммуникационной сети «Интернет» (рублей/МВт).

$T^{нп,ЕНЭС}$ – ставка тарифа на услуги по передаче электрической энергии, используемая для целей определения расходов на оплату нормативных потерь электрической энергии при ее передаче по электрическим сетям единой национальной (общероссийской) электрической сети, определенная Федеральной антимонопольной службой и опубликованная ею на своем официальном сайте в информационно-телекоммуникационной сети «Интернет» (рублей/МВт·ч).

НПТЭ – норматив потерь электрической энергии при ее передаче по электрическим сетям единой национальной (общероссийской) электрической сети, утвержденный Министерством энергетики Российской Федерации для соответствующего класса напряжения (процентов).

$T^{сод,ЕНЭС}$ – ставка тарифа на услуги по передаче электрической энергии на содержание объектов электросетевого хозяйства, входящих в единую национальную (общероссийскую) электрическую сеть, определенная Федеральной антимонопольной службой и опубликованная ею на своем официальном сайте в информационно-телекоммуникационной сети «Интернет» (рублей/МВт·мес).

$Ц^{пр}_{m}$ – плата за иные услуги, оказание которых является неотъемлемой частью процесса поставки электрической энергии потребителям, которая рассчитывается организацией коммерческой инфраструктуры оптового рынка в отношении расчетного периода (m) для энергосбытовой, энергоснабжающей организации, по формуле, предусмотренной пунктом 248 Основных положений функционирования розничных рынков электрической энергии (рублей/МВт·ч).

$Ц^{СВНЦ+}_{m,h}$ – дифференцированная по часам расчетного периода регулируемая цена на электрическую энергию на оптовом рынке, определяемая по результатам расчета стоимости отклонений фактического производства (потребления) электрической энергии от объемов их планового почасового производства (потребления) в отношении объема превышения фактического потребления над плановым потреблением в час (h) расчетного периода (m) коммерческим оператором оптового рынка и опубликованная им на своем официальном сайте в информационно-телекоммуникационной сети «Интернет» (рублей/МВт·ч).

$Ц^{СВНЦ-}_{m,h}$ – дифференцированная по часам расчетного периода регулируемая цена на электрическую энергию на оптовом рынке, определяемая по результатам расчета стоимости отклонений фактического производства (потребления) электрической энергии от объемов их планового почасового производства (потребления) в отношении объема превышения планового объема потребления над фактическим потреблением в час (h) расчетного периода (m) коммерческим оператором оптового рынка и опубликованная им на своем официальном сайте в информационно-телекоммуникационной сети «Интернет» (рублей/МВт·ч).

$Ц^{факт,небаланс}_{m}$ – приходящаяся на единицу электрической энергии величина разницы предварительных требований и обязательств, рассчитанных на оптовом рынке по результатам расчета стоимости отклонений фактического производства (потребления) электрической энергии от объемов их планового почасового производства (потребления), определенная для расчетного периода (m) коммерческим оператором оптового рынка и опубликованная им на своем официальном сайте в информационно-телекоммуникационной сети «Интернет» (рублей/МВт·ч).

$Ц^{СН,ЭС}$ – удельная величина расходов на реализацию (сбыт) электрической энергии энергосбытовой, энергоснабжающей организации, приобретающей электрическую энергию (мощность) на оптовом рынке в интересах потребителя (покупателя), определенная в договоре, обеспечивающем продажу на розничном рынке электрической энергии, с таким потребителем (покупателем), не превышающая сбытовую надбавку гарантирующего поставщика, в зоне деятельности которого расположены соответствующие энергопринимающие устройства потребителя, учитываемую в стоимости электрической энергии в ставке $Ц^{КРЦЭМ,ЭЗ}_{m,h}$ (рублей/МВт·ч). В случае если договором энергоснабжения (купли-продажи), заключенным между энергосбытовой, энергоснабжающей организацией, приобретающей электрическую энергию (мощность) на оптовом рынке в интересах потребителя (покупателя), и этим потребителем (покупателем) не определены удельные величины расходов на реализацию (сбыт) электрической энергии, то до определения в указанном договоре по соглашению сторон указанных величин при расчете конечных регулируемых цен применяются величины сбытовых надбавок гарантирующего поставщика, в зоне деятельности которого расположены энергопринимающие устройства потребителя.

3. По утверждаемым данным приложением ценам (тарифам) осуществляются расчеты за электрическую энергию (мощность), отпускаемую гарантирующими поставщиками, энергоснабжающими, энергосбытовыми организациями другим энергоснабжающим, энергосбытовым организациям в целях поставки группе «прочие потребители» и группе «сетевые организации, покупающие электрическую энергию для компенсации потерь» на розничных рынках на территориях, объединенных в неценовые зоны оптового рынка.

4. Цены (тарифы) на электрическую энергию (мощность) применяются к потребителям, для которых ООО «РУСЭНЕРГОРЕСУРС» приобретает электрическую энергию на оптовом рынке.

Директор
департамента по тарифам
Приморского края В.А. Малюшицкий

ДЕПАРТАМЕНТ ПО ТАРИФАМ ПРИМОРСКОГО КРАЯ

## ПОСТАНОВЛЕНИЕ № 67/26

26 декабря 2019 года г. Владивосток

### Об установлении цен (тарифов) на электрическую энергию (мощность), поставляемую по договорам энергоснабжения покупателям на розничных рынках на территориях, объединенных в неценовые зоны оптового рынка, за исключением электрической энергии (мощности), поставляемой населению и приравненным к нему категориям потребителей, услуги по передаче электрической энергии (мощности) которым оказываются только с использованием объектов электросетевого хозяйства, входящих в единую национальную (общероссийскую) электрическую сеть, энергосбытовой организацией АО «Система»

В соответствии с Федеральным законом от 26 марта 2003 года № 35-ФЗ «Об электроэнергетике», постановлением Правительства Российской Федерации от 29 декабря 2011 года № 1178 «О ценообразовании в области регулируемых цен (тарифов) в электроэнергетике», решением правления департамента по тарифам Приморского края от 26 декабря 2019 года № 69 департамент по тарифам Приморского края

ПОСТАНОВЛЯЕТ:

1. Установить и ввести в действие с 01 января 2020 года по 31 декабря 2020 года цены (тарифы) на электрическую энергию (мощность), поставляемую по договорам энергоснабжения покупателям на розничных рынках на территориях, объединенных в неценовые зоны оптового рынка, за исключением электрической энергии (мощности), поставляемой населению и приравненным к нему категориям потребителей, услуги по передаче электрической энергии (мощности) которым оказываются только с использованием объектов электросетевого хозяйства, входящих в единую национальную (общероссийскую) электрическую сеть, энергосбытовой организацией АО «Система» согласно приложению.

2. Настоящее постановление вступает в силу со дня его официального опубликования.

*Директор департамента по тарифам Приморского края В.А. Малюшицкий*

Приложение

к постановлению
департамента по тарифам
Приморского края
от 26 декабря 2019 года № 67/26

**Цены (тарифы) на электрическую энергию (мощность), поставляемую по договорам энергоснабжения покупателям на розничных рынках на территориях, объединенных в неценовые зоны оптового рынка, за исключением электрической энергии (мощности), поставляемой населению и приравненным к нему категориям потребителей, услуги по передаче электрической энергии (мощности) которым оказываются только с использованием объектов электросетевого хозяйства, входящих в единую национальную (общероссийскую) электрическую сеть, энергосбытовой организацией АО «Система», с 01.01.2020 по 31.12.2020**

| № п/п | Показатель (группы потребителей с разбивкой тарифа по составляющим и дифференциацией по зонам суток) | Единица измерения | Цена (тариф) | |
|---|---|---|---|---|
| | | | I полугодие | II полугодие |
| 1 | 2 | 3 | 4 | 5 |
| | Прочие потребители (тарифы указываются без НДС) | | | |
| 1. | Конечная регулируемая цена для четвертой ценовой категории ($Ц^{КРЦЭМ,4}_{1,m,h}$) | | | |
| 1.1. | Ставка за электрическую энергию конечной регулируемой цены для четвертой ценовой категории ($Ц^{КРЦЭМ,Э}_{1,m,h}$) | | | |
| | $Ц^{КРЦЭМ,Э}_{1,m,h} = Ц^{СВНЦ,ЭР}_{m,h} + T^{нп,ЕНЭС} \times НПТЭ + Ц^{пр}_{m} + Ц^{СН,Э}$ 1 | | | |
| 1.2. | Ставка за мощность конечной регулируемой цены для четвертой ценовой категории ($Ц^{КРЦЭМ,М}_{m}$) | | | |
| | $Ц^{КРЦЭМ,М}_{m} = Ц^{СВНЦМ}_{m}$ 1 | | | |
| 1.3. | Ставка за мощность конечной регулируемой цены для четвертой ценовой категории, отражающая удельную величину расходов на содержание электрических сетей ($Ц^{КРЦЭМ,С}_{1,m}$) | | | |
| | $Ц^{КРЦЭМ,С}_{1,m} = T^{сод,ЕНЭС}$ 1 | | | |
| | $T^{сод,ЕНЭС}$ | руб./ МВт·мес | 182 697,68 | 192 746,05 |
| 2. | Конечная регулируемая цена для шестой ценовой категории | | | |
| 2.1. | Ставка за электрическую энергию конечной регулируемой цены для шестой ценовой категории, применяемая к фактически поставленному потребителю (покупателю) почасовому объему покупки электрической энергии в час (h) расчетного периода (m) ($Ц^{КРЦЭМ,Э1}_{1,m,h}$) | | | |
| | $Ц^{КРЦЭМ,Э1}_{1,m,h} = Ц^{СВНЦ,план,опт}_{m,h} + T^{нп,ЕНЭС} \times НПТЭ + Ц^{пр}_{m} + Ц^{СН,Э}$ 2 | | | |
| 2.2. | Ставка за электрическую энергию конечной регулируемой цены для шестой ценовой категории, применяемая к величине превышения фактического почасового объема покупки электрической энергии над соответствующим плановым почасовым объемом потребителя (покупателя) за расчетный период (m) ($Ц^{КРЦЭМ,Э2}_{m,h}$) | | | |
| | $Ц^{КРЦЭМ,Э2}_{m,h} = Ц^{СВНЦ+}_{m,h}$ 2 | | | |
| 2.3. | Ставка за электрическую энергию конечной регулируемой цены для пятой и шестой ценовых категорий, применяемая к величине превышения планового почасового объема покупки электрической энергии над соответствующим фактическим почасовым объемом потребителя (покупателя) в отношении часа (h), за расчетный период (m) ($Ц^{КРЦЭМ,Э3}_{m,h}$) | | | |
| | $Ц^{КРЦЭМ,Э3}_{m,h} = Ц^{СВНЦ-}_{m,h}$ 2 | | | |
| 2.4. | Ставка за электрическую энергию конечной регулируемой цены для шестой ценовой категории, применяемая к сумме абсолютных значений разностей фактических и плановых почасовых объемов покупки электрической энергии потребителя (покупателя) за расчетный период (m) ($Ц^{КРЦЭМ,Э4}_{m,h}$) | | | |
| | $Ц^{КРЦЭМ,Э4}_{m} = \|Ц^{факт,небаланс}_{m}\|$ 2 | | | |
| 2.5. | Ставка за мощность конечной регулируемой цены для шестой ценовой категории ($Ц^{КРЦЭМ,М}_{m}$) | | | |
| | $Ц^{КРЦЭМ,М}_{m} = Ц^{СВНЦМ}_{m}$ 2 | | | |
| 2.6. | Ставка за мощность конечной регулируемой цены для шестой ценовой категории, отражающая удельную величину расходов на содержание электрических сетей ($Ц^{КРЦЭМ,С}_{1,m}$) | | | |
| | $Ц^{КРЦЭМ,С}_{1,m} = T^{сод,ЕНЭС}$ 2 | | | |
| | $T^{сод,ЕНЭС}$ | руб./ МВт·мес | 182 697,68 | 192 746,05 |

Примечания:

1. Составляющие $Ц^{СВНЦ,ЭР}_{m,h}$, $Ц^{СВНЦМ}_{m}$, $Ц^{пр}_{m}$ являются переменными значениями и указываются в буквенном выражении, их числовые значения рассчитываются гарантирующими поставщиками в порядке, предусмотренном разделом XII Основных положений функционирования розничных рынков электрической энергии. Составляющие $Ц^{СН,Э}$ является переменной величиной и указывается в буквенном выражении. Составляющая $T^{сод,ЕНЭС}$ указывается в числовом выражении. Составляющие $T^{нп,ЕНЭС}$ и НПТЭ указываются в буквенном выражении.

$Ц^{СВНЦ,ЭР}_{m,h}$ – дифференцированная по часам расчетного периода регулируемая цена на электрическую энергию на оптовом рынке, определяемая по результатам расчета стоимости плановых почасовых объемов производства (потребления) электрической энергии и стоимости отклонений фактического производства (потребления) электрической энергии от объемов их планового почасового производства (потребления) на оптовом рынке в отношении часа (h) расчетного периода (m) коммерческим оператором оптового рынка и опубликованная им на своем официальном сайте в информационно-телекоммуникационной сети «Интернет» (рублей/МВт·ч).

$Ц^{СВНЦМ}_{m}$ – средневзвешенная регулируемая цена на мощность на оптовом рынке за расчетный период (m), определенная коммерческим оператором оптового рынка в отношении для энергосбытовой, энергоснабжающей организации и опубликованная коммерческим оператором оптового рынка на своем официальном сайте в информационно-телекоммуникационной сети «Интернет» (рублей/МВт).

$T^{нп,ЕНЭС}$ – ставка тарифа на услуги по передаче электрической энергии, используемая для целей определения расходов на оплату нормативных потерь электрической энергии при ее передаче по электрическим сетям единой национальной (общероссийской) электрической сети, определенная Федеральной антимонопольной службой и опубликованная ею на своем официальном сайте в информационно-телекоммуникационной сети «Интернет» (рублей/МВт·ч).

НПТЭ – норматив потерь электрической энергии при ее передаче по электрическим сетям единой национальной (общероссийской) электрической сети, утвержденный Министерством энергетики Российской Федерации для соответствующего класса напряжения (процентов).

$T^{сод,ЕНЭС}$ – ставка тарифа на услуги по передаче электрической энергии на содержание объектов электросетевого хозяйства, входящих в единую национальную (общероссийскую) электрическую сеть, определенная Федеральной антимонопольной службой и опубликованная ею на своем официальном сайте в информационно-телекоммуникационной сети «Интернет» (рублей/МВт·мес).

$Ц^{пр}_{m}$ – плата за иные услуги, оказание которых является неотъемлемой частью процесса поставки электрической энергии потребителям, которая рассчитывается организацией коммерческой инфраструктуры оптового рынка в отношении расчетного периода (m) для энергосбытовой, энергоснабжающей организации по формуле, предусмотренной пунктом 248 Основных положений функционирования розничных рынков электрической энергии (рублей/МВт·ч).

$Ц^{СН,Э}$ – удельная величина расходов на реализацию (сбыт) электрической энергии энергосбытовой, энергоснабжающей организации, приобретающей электрическую энергию (мощность) на оптовом рынке в интересах потребителя (покупателя), определенная в договоре, обеспечивающем продажу на розничном рынке электрической энергии, с таким потребителем (покупателем), не превышающая сбытовую надбавку гарантирующего поставщика, в зоне деятельности которого расположены соответствующие энергопринимающие устройства потребителя, не превышающая сбытовую надбавку гарантирующего поставщика, в зоне деятельности которого расположены соответствующие энергопринимающие устройства потребителя. В случае если договором энергоснабжения (купли-продажи), заключенным между энергосбытовой, энергоснабжающей организацией, приобретающей электрическую энергию (мощность) на оптовом рынке в интересах потребителя (покупателя), и этим потребителем (покупателем) не определены удельные величины расходов на реализацию (сбыт) электрической энергии, то до определения в указанном договоре по соглашению сторон указанных величин при расчете конечных регулируемых цен применяются величины сбытовых надбавок гарантирующего поставщика, в зоне деятельности которого расположены энергопринимающие устройства потребителя.

2. Составляющие $Ц^{СВНЦ,план,опт}_{m,h}$, $Ц^{СВНЦМ}_{m}$, $Ц^{пр}_{m}$, $Ц^{СВНЦ+}_{m,h}$, $Ц^{СВНЦ-}_{m,h}$, $Ц^{факт,небаланс}_{m}$ являются переменными значениями и указываются в буквенном выражении, их числовые значения рассчитываются энергосбытовыми, энергоснабжающими организациями в порядке, предусмотренном разделом XII Основных положений функционирования розничных рынков электрической энергии. Составляющие $Ц^{СН,Э}$ является переменной величиной и указывается в буквенном выражении. Составляющая $T^{сод,ЕНЭС}$ указывается в числовом выражении. Составляющие $T^{нп,ЕНЭС}$ и НПТЭ указываются в буквенном выражении.

$Ц^{СВНЦ,план,опт}_{m,h}$ – дифференцированная по часам расчетного периода регулируемая цена на электрическую энергию на оптовом рынке, определенная по результатам расчета стоимости плановых почасовых объемов производства (потребления) электрической энергии на оптовом рынке в отношении часа (h) расчетного периода (m) коммерческим оператором оптового рынка и опубликованная им на своем официальном сайте в информационно-телекоммуникационной сети «Интернет» (рублей/МВт·ч).

$Ц^{СВНЦМ}_{m}$ – средневзвешенная регулируемая цена на мощность на оптовом рынке за расчетный период (m), определенная коммерческим оператором оптового рынка в отношении энергосбытовой, энергоснабжающей организации, и опубликованная коммерческим оператором оптового рынка на своем официальном сайте в информационно-телекоммуникационной сети «Интернет» (рублей/МВт).

$T^{нп,ЕНЭС}$ – ставка тарифа на услуги по передаче электрической энергии, используемая для целей определения расходов на оплату нормативных потерь электрической энергии при ее передаче по электрическим сетям единой национальной (общероссийской) электрической сети, определенная Федеральной антимонопольной службой и опубликованная ею на своем официальном сайте в информационно-телекоммуникационной сети «Интернет» (рублей/МВт·ч).

НПТЭ – норматив потерь электрической энергии при ее передаче по электрическим сетям единой национальной (общероссийской) электрической сети, утвержденный Министерством энергетики Российской Федерации для соответствующего класса напряжения (процентов).

$T^{сод,ЕНЭС}$ – ставка тарифа на услуги по передаче электрической энергии на содержание объектов электросетевого хозяйства, входящих в единую национальную (общероссийскую) электрическую сеть, определенная Федеральной антимонопольной службой и опубликованная ею на своем официальном сайте в информационно-телекоммуникационной сети «Интернет» (рублей/МВт·мес).

$Ц^{пр}_{m}$ – плата за иные услуги, оказание которых является неотъемлемой частью процесса поставки электрической энергии потребителям, которая рассчитывается организацией коммерческой инфраструктуры оптового рынка в отношении расчетного периода (m) для энергосбытовой, энергоснабжающей организации, по формуле, предусмотренной пунктом 248 Основных положений функционирования розничных рынков электрической энергии (рублей/МВт·ч).

$Ц^{СВНЦ+}_{m,h}$ – дифференцированная по часам расчетного периода регулируемая цена на электрическую энергию на оптовом рынке, определенная по результатам расчета стоимости отклонений фактического производства (потребления) электрической энергии от объемов их планового почасового производства (потребления) в отношении объема превышения фактического потребления над плановым потреблением в час (h) расчетного периода (m) коммерческим оператором оптового рынка и опубликованная им на своем официальном сайте в информационно-телекоммуникационной сети «Интернет» (рублей/МВт·ч).

$Ц^{СВНЦ-}_{m,h}$ – дифференцированная по часам расчетного периода регулируемая цена на электрическую энергию на оптовом рынке, определенная по результатам расчета стоимости отклонений фактического производства (потребления) электрической энергии от объемов их планового почасового производства (потребления) в отношении объема превышения планового объема потребления над фактическим потреблением в час (h) расчетного периода (m) коммерческим оператором оптового рынка и опубликованная им на своем официальном сайте в информационно-телекоммуникационной сети «Интернет» (рублей/МВт·ч).

$Ц^{факт.небаланс}_m$ – приходящаяся на единицу электрической энергии величина разницы предварительных требований и обязательств, рассчитанных на оптовом рынке по результатам расчета стоимости отклонений фактического производства (потребления) электрической энергии от объемов их планового почасового производства (потребления), определенная для расчетного периода (m) коммерческим оператором оптового рынка и опубликованная им на своем официальном сайте в информационно-телекоммуникационной сети «Интернет» (рублей/МВт·ч).

$Ц^{СН,3}$ – удельная величина расходов на реализацию (сбыт) электрической энергии энергосбытовой, энергоснабжающей организации, приобретающей электрическую энергию (мощность) на оптовом рынке в интересах потребителя (покупателя), определенная в договоре, обеспечивающем продажу на розничном рынке электрической энергии, с таким потребителем (покупателем), не превышающая сбытовую надбавку гарантирующего поставщика, в зоне деятельности которого расположены соответствующие энергопринимающие устройства потребителя, учитываемую в стоимости электрической энергии в ставке $Ц^{КРЦЭМ,31}_{m,h}$ (рублей/МВт·ч). В случае если договором энергоснабжения (купли-продажи), заключенным между энергосбытовой, энергоснабжающей организацией, приобретающей электрическую энергию (мощность) на оптовом рынке в интересах потребителя (покупателя), и этим потребителем (покупателем) не определены удельные величины расходов на реализацию (сбыт) электрической энергии, то до определения в указанном договоре по соглашению сторон указанных величин при расчете конечных регулируемых цен применяются величины сбытовых надбавок гарантирующего поставщика, в зоне деятельности которого расположены энергопринимающие устройства потребителя.

3. По утверждаемым данным приложением ценам (тарифам) осуществляются расчеты за электрическую энергию (мощность), отпускаемую гарантирующими поставщиками, энергоснабжающими, энергосбытовыми организациями другим энергоснабжающим, энергосбытовым организациям в целях поставки группе «прочие потребители» и группе «сетевые организации, покупающие электрическую энергию для компенсации потерь» на розничных рынках на территориях, объединенных в неценовые зоны оптового рынка.

Директор департамента по тарифам Приморского края В.А. Малюшицкий

ДЕПАРТАМЕНТ ПО ТАРИФАМ ПРИМОРСКОГО КРАЯ

## ПОСТАНОВЛЕНИЕ № 67/27

26 декабря 2019 года г. Владивосток

**Об установлении цен (тарифов) на электрическую энергию (мощность), поставляемую по договорам энергоснабжения покупателям на розничных рынках на территориях, объединенных в неценовые зоны оптового рынка, за исключением электрической энергии (мощности), поставляемой населению и приравненным к нему категориям потребителей, услуги по передаче электрической энергии (мощности) которым оказываются только с использованием объектов электросетевого хозяйства, входящих в единую национальную (общероссийскую) электрическую сеть, энергосбытовой организацией ООО «Восточная энергосбытовая компания»**

В соответствии с Федеральным законом от 26 марта 2003 года № 35-ФЗ «Об электроэнергетике», постановлением Правительства Российской Федерации от 29 декабря 2011 года № 1178 «О ценообразовании в области регулируемых цен (тарифов) в электроэнергетике», Положением о департаменте по тарифам Приморского края, утвержденным постановлением Администрации Приморского края от 14 февраля 2019 года № 85-па «Об утверждении Положения о департаменте по тарифам Приморского края», на основании решения правления департамента по тарифам Приморского края от 26 декабря 2019 года № 69 департамент по тарифам Приморского края

ПОСТАНОВЛЯЕТ:

1. Установить и ввести в действие с 01 января 2020 года по 31 декабря 2020 года цены (тарифы) на электрическую энергию (мощность), поставляемую по договорам энергоснабжения покупателям на розничных рынках на территориях, объединенных в неценовые зоны оптового рынка, за исключением электрической энергии (мощности), поставляемой населению и приравненным к нему категориям потребителей, услуги по передаче электрической энергии (мощности) которым оказываются только с использованием объектов электросетевого хозяйства, входящих в единую национальную (общероссийскую) электрическую сеть, энергосбытовой организацией ООО «Восточная энергосбытовая компания» согласно приложению.

2. Настоящее постановление вступает в силу со дня его официального опубликования.

*Директор департамента по тарифам Приморского края В.А. Малюшицкий*

Приложение
к постановлению
департамента по тарифам
Приморского края
от 26 декабря 2019 года № 67/27

**Цены (тарифы) на электрическую энергию (мощность), поставляемую по договорам энергоснабжения покупателям на розничных рынках на территориях, объединенных в неценовые зоны оптового рынка, за исключением электрической энергии (мощности), поставляемой населению и приравненным к нему категориям потребителей, услуги по передаче электрической энергии (мощности) которым оказываются только с использованием объектов электросетевого хозяйства, входящих в единую национальную (общероссийскую) электрическую сеть, энергосбытовой организацией ООО «Восточная энергосбытовая компания», с 01.01.2020 по 31.12.2020**

| № п/п | Показатель (группы потребителей с разбивкой тарифа по составляющим и дифференциацией по зонам суток) | Единица измерения | Цена (тариф) | |
|---|---|---|---|---|
| | | | I полугодие | II полугодие |
| 1 | 2 | 3 | 4 | 5 |
| | Прочие потребители (тарифы указываются без НДС) | | | |
| 1. | Конечная регулируемая цена для четвертой ценовой категории ($Ц^{КРЦЭМ,4}_{i,m,h}$) | | | |
| 1.1. | Ставка за электрическую энергию конечной регулируемой цены для четвертой ценовой категории ($Ц^{КРЦЭМ,3}_{i,m,h}$) | | | |
| | $Ц^{КРЦЭМ,3}_{i,m,h} = Ц^{СВРЦЭ,БР}_{m,h} + Т^{пот,ЕНЭС} \times НПТЭ + Ц^{ИУ}_m + Ц^{СН,3}$ 1 | | | |
| 1.2. | Ставка за мощность конечной регулируемой цены для четвертой ценовой категории ($Ц^{КРЦЭМ,М}_m$) | | | |
| | $Ц^{КРЦЭМ,М}_m = Ц^{СВРЦМ}_m$ 1 | | | |
| 1.3. | Ставка за мощность конечной регулируемой цены для четвертой ценовой категории, отражающая удельную величину расходов на содержание электрических сетей ($Ц^{КРЦЭМ,С}_{i,m}$) | | | |
| | $Ц^{КРЦЭМ,С}_{i,m} = Т^{сод,ЕНЭС}$ 1 | | | |
| | $Т^{сод,ЕНЭС}$ | руб./МВт·мес | 182 697,68 | 192 746,05 |
| 2. | Конечная регулируемая цена для шестой ценовой категории | | | |
| 2.1. | Ставка за электрическую энергию конечной регулируемой цены для шестой ценовой категории, применяемая к фактически поставленному потребителю (покупателю) почасовому объему покупки электрической энергии в час (h) расчетного периода (m) ($Ц^{КРЦЭМ,31}_{i,m,h}$) | | | |
| | $Ц^{КРЦЭМ,31}_{i,m,h} = Ц^{СВРЦЭ,план,опт}_{m,h} + Т^{пот,ЕНЭС} \times НПТЭ + Ц^{ИУ}_m + Ц^{СН,3}$ 2 | | | |
| 2.2. | Ставка за электрическую энергию конечной регулируемой цены для шестой ценовой категории, применяемая к величине превышения фактического почасового объема покупки электрической энергии над соответствующим плановым почасовым объемом потребителя (покупателя) за расчетный период (m) ($Ц^{КРЦЭМ,32}_{m,h}$) | | | |
| | $Ц^{КРЦЭМ,32}_{m,h} = Ц^{СВРЦЭ+}_{m,h}$ 2 | | | |
| 2.3. | Ставка за электрическую энергию конечной регулируемой цены для пятой и шестой ценовых категорий, применяемая к величине превышения планового почасового объема покупки электрической энергии над соответствующим фактическим почасовым объемом потребителя (покупателя) в отношении часа (h), за расчетный период (m) ($Ц^{КРЦЭМ,33}_{m,h}$) | | | |
| | $Ц^{КРЦЭМ,33}_{m,h} = Ц^{СВРЦЭ-}_{m,h}$ 2 | | | |
| 2.4. | Ставка за электрическую энергию конечной регулируемой цены для шестой ценовой категории, применяемая к сумме абсолютных значений разностей фактических и плановых почасовых объемов покупки электрической энергии потребителя (покупателя) за расчетный период (m) ($Ц^{КРЦЭМ,34}_m$) | | | |
| | $Ц^{КРЦЭМ,34}_m = \lvert Ц^{факт.небаланс}_m \rvert$ 2 | | | |
| 2.5. | Ставка за мощность конечной регулируемой цены для шестой ценовой категории ($Ц^{КРЦЭМ,М}_m$) | | | |
| | $Ц^{КРЦЭМ,М}_m = Ц^{СВРЦМ}_m$ 2 | | | |
| 2.6. | Ставка за мощность конечной регулируемой цены для шестой ценовой категории, отражающая удельную величину расходов на содержание электрических сетей ($Ц^{КРЦЭМ,С}_{i,m}$) | | | |
| | $Ц^{КРЦЭМ,С}_{i,m} = Т^{сод,ЕНЭС}$ 2 | | | |
| | $Т^{сод,ЕНЭС}$ | руб./МВт·мес | 182 697,68 | 192 746,05 |

Примечания:

1. Составляющие $Ц^{СВРЦЭ,БР}_{m,h}$, $Ц^{СВРЦМ}_m$, $Ц^{ИУ}_m$ являются переменными значениями и указываются в буквенном выражении, их числовые значения рассчитываются гарантирующими поставщиками в порядке, предусмотренном разделом XII Основных положений функционирования розничных рынков электрической энергии. Составляющая $Ц^{СН,3}$ является переменной величиной и указывается в буквенном выражении. Составляющая $Т^{сод,ЕНЭС}$ указывается в числовом выражении. Составляющие $Т^{пот,ЕНЭС}$ и НПТЭ указываются в буквенном выражении.

$Ц^{СВРЦЭ,БР}_{m,h}$ – дифференцированная по часам расчетного периода регулируемая цена на электрическую энергию на оптовом рынке, определяемая по результатам расчета стоимости плановых почасовых объемов производства (потребления) электрической энергии и стоимости отклонений фактического производства (потребления) электрической энергии от объемов их планового почасового производства (потребления) на оптовом рынке в отношении часа (h) расчетного периода (m) коммерческим оператором оптового рынка и опубликованная им на своем официальном сайте в информационно-телекоммуникационной сети «Интернет» (рублей/МВт·ч).

$Ц^{СВРЦМ}_m$ – средневзвешенная регулируемая цена на мощность на оптовом рынке за расчетный период (m), определенная коммерческим оператором оптового рынка в отношении для энергосбытовой, энергоснабжающей организации и опубликованная коммерческим оператором оптового рынка на своем официальном сайте в информационно-телекоммуникационной сети «Интернет» (рублей/МВт).

$Т^{пот,ЕНЭС}$ – ставка тарифа на услуги по передаче электрической энергии, используемая для целей определения расходов на оплату нормативных потерь электрической энергии при ее передаче по электрическим сетям единой национальной (общероссийской) электрической сети, определенная Федеральной антимонопольной службой и опубликованная ею на своем официальном сайте в информационно-телекоммуникационной сети «Интернет» (рублей/МВт·ч).

НПТЭ – норматив потерь электрической энергии при ее передаче по электрическим сетям единой национальной (общероссийской) электрической сети, утвержденный Министерством энергетики Российской Федерации для соответствующего класса напряжения (процентов).

$Т^{сод,ЕНЭС}$ – ставка тарифа на услуги по передаче электрической энергии на содержание объектов электросетевого хозяйства, входящих в единую национальную (общероссийскую) электрическую сеть, определенная Федеральной антимонопольной службой и опубликованная ею на своем официальном сайте в информационно-телекоммуникационной сети «Интернет» (рублей/МВт·мес).

$Ц^{ИУ}_m$ – плата за иные услуги, оказание которых является неотъемлемой частью процесса поставки электрической энергии потребителям, которая рассчитывается организацией коммерческой инфраструктуры оптового рынка в отношении расчетного периода (m) для энергосбытовой, энергоснабжающей организации по формуле, предусмотренной пунктом 248 Основных положений функционирования розничных рынков электрической энергии (рублей/МВт·ч).

$Ц^{СН,3}$ – удельная величина расходов на реализацию (сбыт) электрической энергии энергосбытовой, энергоснабжающей организации, приобретающей электрическую энергию (мощность) на оптовом рынке в интересах потребителя (покупателя), определенная в договоре, обеспечивающем продажу на розничном рынке электрической энергии, с таким потребителем (покупателем), не превышающая сбытовую надбавку гарантирующего поставщика, в зоне деятельности которого расположены соответствующие энергопринимающие устройства потребителя, не превышающая сбытовую надбавку гарантирующего поставщика, в зоне деятельности которого расположены соответствующие энергопринимающие устройства потребителя. В случае если договором энергоснабжения (купли-продажи), заключенным между энергосбытовой, энергоснабжающей организацией, приобретающей электрическую энергию (мощность) на оптовом рынке в интересах потребителя (покупателя), и этим потребителем (покупателем) не определены удельные величины расходов на реализацию (сбыт) электрической энергии, то до определения в указанном договоре по соглашению сторон указанных величин при расчете конечных регулируемых цен применяются величины сбытовых надбавок гарантирующего поставщика, в зоне деятельности которого расположены энергопринимающие устройства потребителя.

2. Составляющие $Ц^{СВРЦЭ,план,опт}_{m,h}$, $Ц^{СВРЦМ}_m$, $Ц^{ИУ}_m$, $Ц^{СВРЦЭ+}_{m,h}$, $Ц^{СВРЦЭ-}_{m,h}$, $Ц^{факт.небаланс}_m$ являются переменными значениями и указываются в буквенном выражении, их числовые значения рассчитываются энергосбытовыми, энергоснабжающими организациями в порядке, предусмотренном разделом XII Основных положений функционирования розничных рынков электрической энергии. Составляющие $Ц^{СН,3}$ является переменной величиной и указывается в буквенном выражении. Составляющая $Т^{сод,ЕНЭС}$ указывается в числовом выражении. Составляющие $Т^{пот,ЕНЭС}$ и НПТЭ указываются в буквенном выражении.

$Ц^{СВРЦЭ,план,опт}_{m,h}$ – дифференцированная по часам расчетного периода регулируемая цена на электрическую энергию на оптовом рынке, определяемая по результатам расчета стоимости плановых почасовых объемов производства (потребления) электрической энергии на оптовом рынке в отношении часа (h) расчетного периода (m) коммерческим оператором оптового рынка и опубликованная им на своем официальном сайте в информационно-телекоммуникационной сети «Интернет» (рублей/МВт·ч).

$Ц^{СВРЦМ}_m$ – средневзвешенная регулируемая цена на мощность на оптовом рынке за расчетный период (m), определенная коммерческим оператором оптового рынка в отношении энергосбытовой, энергоснабжающей организации, и опубликованная коммерческим оператором оптового рынка на своем официальном сайте в информационно-телекоммуникационной сети «Интернет» (рублей/МВт).

$Т^{пот,ЕНЭС}$ – ставка тарифа на услуги по передаче электрической энергии, используемая для целей определения расходов на оплату нормативных потерь электрической энергии при ее передаче по электрическим сетям единой национальной (общероссийской) электрической сети, определенная Федеральной антимонопольной службой и опубликованная ею на своем официальном сайте в информационно-телекоммуникационной сети «Интернет» (рублей/МВт·ч).

НПТЭ – норматив потерь электрической энергии при ее передаче по электрическим сетям единой национальной (общероссийской) электрической сети, утвержденный Министерством энергетики Российской Федерации для соответствующего класса напряжения (процентов).

$Т^{сод,ЕНЭС}$ – ставка тарифа на услуги по передаче электрической энергии на содержание объектов электросетевого хозяйства, входящих в единую национальную (общероссийскую) электрическую сеть, определенная Федеральной антимонопольной службой и опубликованная ею на своем официальном сайте в информационно-телекоммуникационной сети «Интернет» (рублей/МВт·мес).

$Ц^{ИУ}_m$ – плата за иные услуги, оказание которых является неотъемлемой частью процесса поставки электрической энергии потребителям, которая рассчитывается организацией коммерческой инфраструктуры оптового рынка в отношении расчетного периода (m) для энергосбытовой, энергоснабжающей организации, по формуле, предусмотренной пунктом 248 Основных положений функционирования розничных рынков электрической энергии (рублей/МВт·ч).

$Ц^{СВРЦЭ+}_{m,h}$ – дифференцированная по часам расчетного периода регулируемая цена на электрическую энергию на оптовом рынке, определенная по результатам расчета стоимости отклонений фактического производства (потребления) электрической энергии от объемов их планового почасового производства (потребления) в отношении объема превышения фактического потребления над плановым потреблением в час (h) расчетного периода (m) коммерческим оператором оптового рынка и опубликованная им на своем официальном сайте в информационно-телекоммуникационной сети «Интернет» (рублей/МВт·ч).

$Ц^{СВРЦЭ-}_{m,h}$ – дифференцированная по часам расчетного периода регулируемая цена на электрическую энергию на оптовом рынке, определенная по результатам расчета стоимости отклонений фактического производства (потребления) электрической энергии от объемов их планового почасового производства (потребления) в отношении объема превышения планового объема потребления над фактическим потреблением в час (h) расчетного периода (m) коммерческим оператором оптового рынка и опубликованная им на своем официальном сайте в информационно-телекоммуникационной сети «Интернет» (рублей/МВт·ч).

$Ц^{факт.небаланс}_m$ – приходящаяся на единицу электрической энергии величина разницы предварительных требований и обязательств, рассчитанных на оптовом рынке по результатам расчета стоимости отклонений фактического производства (потребления) электрической энергии от объемов их планового почасового производства (потребления), определенная для расчетного периода (m) коммерческим оператором оптового рынка и опубликованная им на своем официальном сайте в информационно-телекоммуникационной сети «Интернет» (рублей/МВт·ч).

$Ц^{СН,3}$ – удельная величина расходов на реализацию (сбыт) электрической энергии энергосбытовой, энергоснабжающей организации, приобретающей электрическую энергию (мощность) на оптовом рынке в интересах потребителя (покупателя), определенная в договоре, обеспечивающем продажу на розничном рынке электрической энергии, с таким потребителем (покупателем), не превышающая сбытовую надбавку гарантирующего поставщика, в зоне деятельности которого расположены соответствующие энергопринимающие устройства потребителя, учитываемую в стоимости электрической энергии в ставке $Ц^{КРЦЭМ,31}_{m,h}$ (рублей/МВт·ч). В случае если договором энергоснабжения (купли-продажи), заключенным между энергосбытовой, энергоснабжающей организацией, приобретающей электрическую энергию (мощность) на оптовом рынке в интересах потребителя (покупателя), и этим потребителем (покупателем) не определены удельные величины расходов на реализацию (сбыт) электрической энергии, то до определения в указанном договоре по соглашению сторон указанных величин при расчете конечных регулируемых цен применяются величины сбытовых надбавок гарантирующего поставщика, в зоне деятельности которого расположены энергопринимающие устройства потребителя.

3. По утверждаемым данным приложением ценам (тарифам) осуществляются расчеты за электрическую энергию (мощность), отпускаемую гарантирующими поставщиками, энергоснабжающими, энергосбытовыми организациями другим энергоснабжающим, энергосбытовым организациям в целях поставки группе «прочие потребители» и группе «сетевые организации, покупающие электрическую энергию для компенсации потерь» на розничных рынках на территориях, объединенных в неценовые зоны оптового рынка.

Директор департамента по тарифам Приморского края В.А. Малюшицкий

ДЕПАРТАМЕНТ ПО ТАРИФАМ ПРИМОРСКОГО КРАЯ

## ПОСТАНОВЛЕНИЕ № 67/28

26 декабря 2019 года г. Владивосток

**О внесении изменений в постановление департамента по тарифам Приморского края от 16 октября 2019 года № 45/8 «Об установлении цен (тарифов) на электрическую энергию (мощность), производимую электростанциями ООО «Жилищно-коммунальное хозяйство» (гарантирующий поставщик), с использованием которых осуществляется производство и поставка электрической энергии (мощности) потребителям п. Партизан Партизанского муниципального района на розничном рынке на территориях, не объединенных в ценовые зоны оптового рынка»**

В соответствии с Федеральным законом от 26 марта 2003 года № 35-ФЗ «Об электроэнергетике», постановлением Правительства Российской Федерации от 29 декабря 2011 года № 1178 «О ценообразовании в области регулируемых цен (тарифов) в электроэнергетике», на основании решения правления департамента по тарифам Приморского края от 26 декабря 2019 года № 69 департамент по тарифам Приморского края

ПОСТАНОВЛЯЕТ:

1. Внести изменения в приложение «Цены (тарифы) на электрическую энергию (мощность), производимую электростанциями ООО «Жилищно-коммунальное хозяйство» (гарантирующий поставщик), с использованием которых осуществляется производство и поставка электрической энергии (мощности) потребителям п. Партизан Партизанского муниципального района на розничном рынке на территориях, не объединенных в ценовые зоны оптового рынка, на период с 01.01.2020 по 31.12.2020»

к постановлению департамента по тарифам Приморского края от 16 октября 2019 года № 45/8 «Об установлении цен (тарифов) на электрическую энергию (мощность), производимую электростанциями ООО «Жилищно-коммунальное хозяйство» (гарантирующий поставщик), с использованием которых осуществляется производство и поставка электрической энергии (мощности) потребителям п. Партизан Партизанского муниципального района на розничном рынке на территориях, не объединенных в ценовые зоны оптового рынка», изложив его в новой редакции.

2. Настоящее постановление вступает в силу со дня официального опубликования.

*Директор департамента по тарифам Приморского края В.А. Малюшицкий*

Приложение
к постановлению
департамента по тарифам Приморского края
от 26 декабря 2019 года № 67/28

Приложение
к постановлению
департамента по тарифам Приморского края
от 16 октября 2019 года № 45/8

**Цены (тарифы) на электрическую энергию (мощность), производимую электростанциями ООО «Жилищно-коммунальное хозяйство» (гарантирующий поставщик), с использованием которых осуществляется производство и поставка электрической энергии (мощности) потребителям п. Партизан Партизанского муниципального района на розничном рынке на территориях, не объединенных в ценовые зоны оптового рынка, на период с 01.01.2020 по 31.12.2020**

| № п/п | Показатель (группы потребителей с разбивкой тарифа по ставкам и дифференциацией по зонам суток) | Единица измерения | с 01.01.2020 по 30.06.2020 | с 01.07.2020 по 31.12.2020 | с 01.01.2021 по 30.06.2021 | с 01.07.2021 по 31.12.2021 | с 01.01.2022 по 30.06.2022 | с 01.07.2022 по 31.12.2022 |
|---|---|---|---|---|---|---|---|---|
| | | | Цена (тариф) | Цена (тариф) | Цена (тариф) | Цена (тариф) | Цена (тариф) | Цена (тариф) |
| 1 | 2 | 3 | 4 | 5 | 6 | 7 | 8 | 9 |
| | Прочие потребители | | | | | | | |
| 1. | Одноставочный тариф | руб./кВт•ч | 19,91 | 19,91 | 19,91 | 24,74 | 21,79 | 23,74 |
| 2. | Трехставочный тариф | | | | | | | |
| 2.1. | ставка стоимости единицы электрической мощности | руб./кВт•мес. | 2389,06 | 2389,06 | 1231,77 | 2624,24 | 1655,81 | 2122,99 |
| 2.2. | ставка стоимости единицы электрической мощности | руб./кВт•мес. | - | - | - | - | - | - |
| 2.3. | ставка стоимости единицы электрической энергии | руб./кВт•ч | 11,54 | 11,54 | 11,54 | 14,73 | 14,73 | 14,90 |
| 3. | Одноставочные тарифы, дифференцированные по трем зонам суток | | | | | | | |
| 3.1. | - ночная зона | руб./кВт•ч | 11,44 | 11,44 | 11,44 | 14,58 | 14,58 | 14,79 |
| 3.2. | - полупиковая зона | руб./кВт•ч | 19,91 | 19,91 | 19,91 | 24,74 | 21,79 | 23,74 |
| 3.3. | - пиковая зона | руб./кВт•ч | 39,62 | 39,62 | 39,62 | 49,24 | 43,36 | 47,25 |
| 4. | Одноставочные тарифы, дифференцированные по двум зонам суток | | | | | | | |
| 4.1. | - ночная зона | руб./кВт•ч | 11,44 | 11,44 | 11,44 | 14,58 | 14,58 | 14,79 |
| 4.2. | - дневная зона (пиковая и полупиковая) | руб./кВт•ч | 36,45 | 36,45 | 35,66 | 44,31 | 39,03 | 42,53 |

Примечание:

1. Тарифы применяются ко всем группам потребителей, кроме населения.

2. ООО «Жилищно-коммунальное хозяйство» Партизанского муниципального района применяет упрощенную систему налогообложения.

*Директор департамента по тарифам Приморского края В.А. Малюшицкий*

ДЕПАРТАМЕНТ ПО ТАРИФАМ ПРИМОРСКОГО КРАЯ

## ПОСТАНОВЛЕНИЕ № 67/29

26 декабря 2019 года г. Владивосток

**О внесении изменений в постановление департамента по тарифам Приморского края от 16 декабря 2019 года № 63/1 «Об установлении долгосрочных параметров регулирования и тарифов на тепловую энергию (мощность), поставляемую потребителям акционерного общества «РАО Энергетические системы Востока» с коллекторов ГТУ-ТЭЦ в городе Владивостоке на площадке Центральной пароводяной бойлерной, на период с 2020 по 2022 годы»**

В соответствии с Федеральным законом от 27 июля 2010 года № 190-ФЗ «О теплоснабжении», постановлением Правительства Российской Федерации от 22 октября 2012 года № 1075 «О ценообразовании в сфере теплоснабжения», Положением о департаменте по тарифам Приморского края, утвержденным постановлением Администрации Приморского края от 14 февраля 2019 года № 85-па «Об утверждении Положения о департаменте по тарифам Приморского края», решением правления департамента по тарифам Приморского края от 26 декабря 2019 года № 69 департамент по тарифам Приморского края

ПОСТАНОВЛЯЕТ:

1.Внести изменение в наименование приложения № 2 «Тарифы на тепловую энергию (мощность) на коллекторах источника тепловой энергии акционерного общества «РАО Энергетические системы Востока» ГТУ-ТЭЦ в городе Владивостоке на площадке Центральной пароводяной бойлерной на период регулирования с 2019 по 2023 годы» к постановлению департамента по тарифам Приморского края от 16 декабря 2019 года № 63/1 «Об установлении долгосрочных параметров регулирования и тарифов на тепловую энергию (мощность), поставляемую потребителям акционерного общества «РАО Энергетические системы Востока» с коллекторов ГТУ-ТЭЦ в городе Владивостоке на площадке Центральной пароводяной бойлерной, на период с 2020 по 2022 годы», заменив слова «с 2019 по 2023 годы» словами «с 2020 по 2022 годы».

2.Настоящее постановление вступает в силу с 01 января 2020 года.

*Директор департамента по тарифам Приморского края В.А. Малюшицкий*

ДЕПАРТАМЕНТ ПО ТАРИФАМ ПРИМОРСКОГО КРАЯ

## ПОСТАНОВЛЕНИЕ № 67/30

26 декабря 2019 года г. Владивосток

**О согласовании метода регулирования, долгосрочных параметров регулирования, включаемых в конкурсную документацию на проведение конкурса на право заключения концессионного соглашения в отношении объектов теплоснабжения на территории села Хмыловка Владимиро-Александровского сельского поселения Партизанского муниципального района Приморского края**

Руководствуясь Федеральным законом от 21 июля 2005 года № 115-ФЗ «О концессионных соглашениях», Федеральным законом от 27 июля 2010 года № 190-ФЗ «О теплоснабжении», постановлением Правительства Российской Федерации от 22 октября 2012 года № 1075 «О ценообразовании в сфере теплоснабжения», Положением о департаменте по тарифам Приморского края, утвержденным постановлением Администрации Приморского края от 14 февраля 2019 года № 85-па «Об утверждении Положения о департаменте по тарифам Приморского края», решением правления департамента по тарифам Приморского края от 26 декабря 2019 года № 69, департамент по тарифам Приморского края

ПОСТАНОВЛЯЕТ:

1. Согласовать метод индексации установленных тарифов на тепловую энергию и индекс эффективности операционных расходов на каждый год срока действия концессионного соглашения в размере 1% для конкурсной документации на проведение конкурса на право заключения концессионного соглашения в отношении объектов теплоснабжения на территории села Хмыловка Владимиро-Александровского сельского поселения Партизанского муниципального района Приморского края.

2. Настоящее постановление вступает в силу со дня его официального опубликования.

*Директор департамента по тарифам Приморского края В.А. Малюшицкий*

ДЕПАРТАМЕНТ ПО ТАРИФАМ ПРИМОРСКОГО КРАЯ

## ПОСТАНОВЛЕНИЕ № 67/31

26 декабря 2019 года г. Владивосток

**О согласовании метода регулирования, долгосрочных параметров регулирования, включаемых в конкурсную документацию на проведение конкурса на право заключения концессионного соглашения в отношении объектов теплоснабжения на территории поселка Волчанец Новолитовского сельского поселения Партизанского муниципального района Приморского края**

Руководствуясь Федеральным законом от 21 июля 2005 года № 115-ФЗ «О концессионных соглашениях», Федеральным законом от 27 июля 2010 года № 190-ФЗ «О теплоснабжении», постановлением Правительства Российской Федерации от 22 октября 2012 года № 1075 «О ценообразовании в сфере теплоснабжения», Положением о департаменте по тарифам Приморского края, утвержденным постановлением Администрации Приморского края от 14 февраля 2019 года № 85-па «Об утверждении Положения о департаменте по тарифам Приморского края», решением правления департамента по тарифам Приморского края от 26 декабря 2019 года № 69, департамент по тарифам Приморского края

ПОСТАНОВЛЯЕТ:

1. Согласовать метод индексации установленных тарифов на тепловую энергию и индекс эффективности операционных расходов на каждый год срока действия концессионного соглашения в размере 1% для конкурсной документации на проведение конкурса на право заключения концессионного соглашения в отношении объектов теплоснабжения на территории поселка Волчанец Новолитовского сельского поселения Партизанского муниципального района Приморского края.

2. Настоящее постановление вступает в силу со дня его официального опубликования.

*Директор департамента по тарифам Приморского края В.А. Малюшицкий*

ДЕПАРТАМЕНТ ПО ТАРИФАМ ПРИМОРСКОГО КРАЯ

## ПОСТАНОВЛЕНИЕ № 67/32

26 декабря 2019 года г. Владивосток

**О внесении изменений в постановление департамента по тарифам Приморского края от 12 декабря 2019 года № 62/5 «О внесении изменений в постановление департамента по тарифам Приморского края от 19 декабря 2017 года № 72/14 «Об установлении долгосрочных параметров регулирования и тарифов на тепловую энергию (мощность), поставляемую потребителям федерального государственного бюджетного учреждения «Центральное жилищно-коммунальное управление» Министерства обороны Российской Федерации, на период с 2018 по 2020 годы»**

В соответствии с Положением о департаменте по тарифам Приморского края, утвержденным постановлением Администрации Приморского края от 14 февраля 2019 года № 85-па «Об утверждении Положения о департаменте по тарифам Приморского края», решением правления департамента по тарифам Приморского края от 26 декабря 2019 года № 69, в целях устранения технической ошибки, департамент по тарифам Приморского края

ПОСТАНОВЛЯЕТ:

1. Внести в постановление департамента по тарифам Приморского края от 12 декабря 2019 года № 62/5 «О внесении изменений в постановление департамента по тарифам Приморского края от 19 декабря 2017 года № 72/14 «Об установлении долгосрочных параметров регулирования и тарифов на тепловую энергию (мощность), поставляемую потребителям федерального государственного бюджетного учреждения «Центральное жилищно-коммунальное управление» Министерства обороны Российской Федерации, на период с 2018 по 2020 годы» (далее – постановление) следующие изменения:

1.1. Изложить пункт 1 постановления в следующей редакции:

«1. Внести в постановление департамента по тарифам Приморского края от 19 декабря 2017 года № 72/14 «Об установлении долгосрочных параметров регулирования и тарифов на тепловую энергию (мощность), поставляемую потребителям федерального государственного бюджетного учреждения «Центральное жилищно-коммунальное управление» Министерства обороны Российской Федерации, на период с 2018 по 2020 годы» (в редакции постановления департамента по тарифам Приморского края от 19 декабря 2018 года № 69/19) (далее – постановление) следующие изменения:

1.1. Изложить приложение № 2 к постановлению в редакции приложения № 1 к настоящему постановлению (прилагается);

1.2. Дополнить новыми приложениями № 3, 5, 6, 8, 9, 11, 12, 13, 16, 17, 19 в редакции приложений № 2, 4, 5, 7, 8, 10, 11, 12, 15, 16, 18 к настоящему постановлению соответственно (прилагаются);

1.3. Считать приложения № 3-16 приложениями № 4, 7, 10, 14, 15, 18, 20-27 соответственно;

1.4. Изложить приложения № 4, 7, 10, 14, 15, 18, 20-27 в редакции приложений № 3, 6, 9, 13, 14, 17, 19-26 к настоящему постановлению соответственно (прилагаются).».

1.2. Изложить приложения 2-26 к постановлению в редакции постановлений 1-25 к настоящему постановлению (прилагаются).

2. Настоящее постановление вступает в силу с 01 января 2020 года.

*Директор департамента по тарифам Приморского края В.А. Малюшицкий*

Приложение № 1
к постановлению
департамента по тарифам Приморского края
от 26 декабря 2019 года № 67/32

Приложение № 2
к постановлению
департамента по тарифам Приморского края
от 12 декабря 2019 года № 62/5

Приложение № 3
к постановлению
департамента по тарифам Приморского края
от 19 декабря 2017 года №72/14

**Тарифы на тепловую энергию (мощность), поставляемую потребителям федерального государственного бюджетного учреждения «Центральное жилищно-коммунальное управление» Министерства обороны Российской Федерации, на период с 2018 по 2020 годы**

| Вид тарифа | Год | Вода | |
|---|---|---|---|
| | | с 01 января по 30 июня | с 01 июля по 31 декабря |
| Для потребителей, в случае отсутствия дифференциации тарифов по схеме подключения | | | |
| одноставочный, руб./Гкал (без НДС) | 2018 | 1 233,22 | 1 284,89 |
| | 2019 | 1 284,89 | 1 336,28 |
| | 2020 | 1 336,28 | 1 403,09 |
| Население(тарифы указываются с учетом НДС) | | | |
| одноставочный, руб/Гкал | 2018 | 1 455,20 | 1 516,17 |
| | 2019 | 1 541,87 | 1 603,54 |
| | 2020 | 1 603,54 | 1683,71 |

Примечание: в настоящем приложении установлены тарифы для потребителей, находящихся на территории Покровского сельского поселения Октябрьского муниципального района, получающих тепловую энергию от котельной № 152 –военный городок 2.

*Директор департамента по тарифам Приморского края В.А. Малюшицкий*

Приложение № 2
к постановлению
департамента по тарифам Приморского края
от 26 декабря 2019 года № 67/32

Приложение № 3
к постановлению
департамента по тарифам Приморского края
от 12 декабря 2019 года № 62/5

Приложение № 4
к постановлению
департамента по тарифам Приморского края
от 19 декабря 2017 года № 72/14

**Тарифы на тепловую энергию (мощность), поставляемую потребителям федерального государственного бюджетного учреждения «Центральное жилищно-коммунальное управление» Министерства обороны Российской Федерации, на период с 2018 по 2020 годы**

| Вид тарифа | Год | Вода | |
|---|---|---|---|
| | | с 01 января по 30 июня | с 01 июля по 31 декабря |
| Для потребителей, в случае отсутствия дифференциации тарифов по схеме подключения | | | |
| одноставочный, руб./Гкал (без НДС) | 2018 | 1 275,45 | 1 328,89 |
| | 2019 | 1 328,89 | 1 382,04 |
| | 2020 | 1 382,04 | 1 452,52 |
| Население(тарифы указываются с учетом НДС) | | | |
| одноставочный, руб/Гкал | 2018 | 1 505,03 | 1 568,09 |
| | 2019 | 1 594,67 | 1 658,45 |
| | 2020 | 1 658,45 | 1743,02 |

Примечание: в настоящем приложении установлены тарифы для потребителей, находящихся на территории Духовского сельского поселения Спасского муниципального района, получающих тепловую энергию от котельных: № 223 –военный городок (далее - в/г) 14, № 257 - в/г 14, № 217 - в/г 14.

*Директор департамента по тарифам Приморского края В.А. Малюшицкий*

Приложение № 3
к постановлению
департамента по тарифам Приморского края
от 26 декабря 2019 года № 67/32

Приложение № 4
к постановлению
департамента по тарифам Приморского края
от 12 декабря 2019 года № 62/5

Приложение № 5
к постановлению
департамента по тарифам Приморского края
от 19 декабря 2017 года № 72/14

**Тарифы на тепловую энергию (мощность), поставляемую потребителям федерального государственного бюджетного учреждения «Центральное жилищно-коммунальное управление» Министерства обороны Российской Федерации, на период с 2018 по 2020 годы**

| Вид тарифа | Год | Вода | |
|---|---|---|---|
| | | с 01 января по 30 июня | с 01 июля по 31 декабря |
| Для потребителей, в случае отсутствия дифференциации тарифов по схеме подключения | | | |
| одноставочный, руб./Гкал (без НДС) | 2018 | 1 275,45 | 1 328,89 |
| | 2019 | 1 328,89 | 1 382,04 |
| | 2020 | 1 382,04 | 1 444,23 |
| Население(тарифы указываются с учетом НДС) | | | |
| одноставочный, руб/Гкал | 2018 | 1 505,03 | 1 568,09 |
| | 2019 | 1 594,67 | 1 658,45 |
| | 2020 | 1 658,45 | 1733,08 |

Примечание: в настоящем приложении установлены тарифы для потребителей, находящихся на территорииПрохорского сельского поселения Спасского муниципального района, получающих тепловую энергию от котельной № 200 – военный городок 22.

*Директор департамента по тарифам Приморского края В.А. Малюшицкий*

Приложение № 4
к постановлению
департамента по тарифам Приморского края
от 26 декабря 2019 года № 67/32

Приложение № 5
к постановлению
департамента по тарифам Приморского края
от 12 декабря 2019 года № 62/5

Приложение № 6
к постановлению
департамента по тарифам Приморского края
от 19 декабря 2017 года № 72/14

**Тарифы на тепловую энергию (мощность), поставляемую потребителям федерального государственного бюджетного учреждения «Центральное жилищно-коммунальное управление» Министерства обороны Российской Федерации, на период с 2018 по 2020 годы**

| Вид тарифа | Год | Вода | |
|---|---|---|---|
| | | с 01 января по 30 июня | с 01 июля по 31 декабря |
| Для потребителей, в случае отсутствия дифференциации тарифов по схеме подключения | | | |
| одноставочный, руб./Гкал (без НДС) | 2018 | 1 275,45 | 1 328,89 |
| | 2019 | 1 328,89 | 1 382,04 |
| | 2020 | 1 382,04 | 1 451,14 |
| Население(тарифы указываются с учетом НДС) | | | |
| одноставочный, руб/Гкал | 2018 | 1 505,03 | 1 568,09 |
| | 2019 | 1 594,67 | 1 658,45 |
| | 2020 | 1 658,45 | 1741,37 |

Примечание: в настоящем приложении установлены тарифы для потребителей, находящихся на территории Спасского сельского поселения Спасского муниципального района, получающих тепловую энергию от котельной № 137 – военный городок 13.

*Директор департамента по тарифам Приморского края В.А. Малюшицкий*

Приложение № 5
к постановлению
департамента по тарифам Приморского края
от 26 декабря 2019 года № 67/32

Приложение № 6
к постановлению
департамента по тарифам Приморского края
от 12 декабря 2019 года № 62/5

Приложение № 7
к постановлению
департамента по тарифам Приморского края
от 19 декабря 2017 года № 72/14

**Тарифы на тепловую энергию (мощность), поставляемую потребителям федерального государственного бюджетного учреждения «Центральное жилищно-коммунальное управление» Министерства обороны Российской Федерации, на период с 2018 по 2020 годы**

| Вид тарифа | Год | Вода | |
|---|---|---|---|
| | | с 01 января по 30 июня | с 01 июля по 31 декабря |
| Для потребителей, в случае отсутствия дифференциации тарифов по схеме подключения | | | |
| одноставочный, руб./Гкал (без НДС) | 2018 | 1 275,45 | 1 328,89 |
| | 2019 | 1 328,89 | 1 382,04 |
| | 2020 | 1 382,04 | 1 451,14 |
| Население(тарифы указываются с учетом НДС) | | | |
| одноставочный, руб/Гкал | 2018 | 1 505,03 | 1 568,09 |
| | 2019 | 1 594,67 | 1 658,45 |
| | 2020 | 1 658,45 | 1741,37 |

Примечание: в настоящем приложении установлены тарифы для потребителей, находящихся на территории Камень-Рыболовского сельского поселения Ханкайского муниципального района, получающих тепловую энергию от котельной № 10 – военный городок 12.

*Директор департамента по тарифам Приморского края В.А. Малюшицкий*

Приложение № 6
к постановлению
департамента по тарифам Приморского края
от 26 декабря 2019 года № 67/32

Приложение № 7
к постановлению
департамента по тарифам Приморского края
от 12 декабря 2019 года № 62/5

Приложение № 8
к постановлению
департамента по тарифам Приморского края
от 19 декабря 2017 года № 72/14

**Тарифы на тепловую энергию (мощность), поставляемую потребителям федерального государственного бюджетного учреждения «Центральное жилищно-коммунальное управление» Министерства обороны Российской Федерации, на период с 2018 по 2020 годы**

| Вид тарифа | Год | Вода | |
|---|---|---|---|
| | | с 01 января по 30 июня | с 01 июля по 31 декабря |
| Для потребителей, в случае отсутствия дифференциации тарифов по схеме подключения | | | |
| одноставочный, руб./Гкал (без НДС) | 2018 | 1 288,55 | 1342,54 |
| | 2019 | 1342,54 | 1 396,25 |
| | 2020 | 1 396,25 | 1 467,32 |
| Население(тарифы указываются с учетом НДС) | | | |
| одноставочный, руб/Гкал | 2018 | 1 520,49 | 1 584,20 |
| | 2019 | 1 611,05 | 1 675,50 |
| | 2020 | 1 675,50 | 1760,78 |

Примечание: в настоящем приложении установлены тарифы для потребителей, находящихся на территориях:
- Ивановского сельского поселения Михайловского муниципального района, получающих тепловую энергию от котельной № 10 - военный городок (далее - в/г) 18;
- Кремовского сельского поселения Михайловского муниципального района, получающих тепловую энергию от котельной № 55 - в/г 15;
- Благодатненского сельского поселения Хорольского муниципального района, получающих тепловую энергию от котельной № 129 - в/г 50.

*Директор департамента по тарифам Приморского края В.А. Малюшицкий*

Приложение № 7
к постановлению
департамента по тарифам Приморского края
от 26 декабря 2019 года № 67/32

Приложение № 8
к постановлению
департамента по тарифам Приморского края
от 12 декабря 2019 года № 62/5

Приложение № 9
к постановлению
департамента по тарифам Приморского края
от 19 декабря 2017 года № 72/14

**Тарифы на тепловую энергию (мощность), поставляемую потребителям федерального государственного бюджетного учреждения «Центральное жилищно-коммунальное управление» Министерства обороны Российской Федерации, на период с 2018 по 2020 годы**

| Вид тарифа | Год | Вода | |
|---|---|---|---|
| | | с 01 января по 30 июня | с 01 июля по 31 декабря |
| Для потребителей, в случае отсутствия дифференциации тарифов по схеме подключения | | | |
| одноставочный, руб./Гкал (без НДС) | 2018 | 1 288,55 | 1342,54 |
| | 2019 | 1342,54 | 1 396,25 |
| | 2020 | 1 396,25 | 1 466,06 |
| Население(тарифы указываются с учетом НДС) | | | |
| одноставочный, руб/Гкал | 2018 | 1 520,49 | 1 584,20 |
| | 2019 | 1 611,05 | 1 675,50 |
| | 2020 | 1 675,50 | 1759,27 |

Примечание: в настоящем приложении установлены тарифы для потребителей, находящихся на территориях:
- Реттиховского сельского поселения Черниговского муниципального района, получающих тепловую энергию от котельных: № 125 – военный городок (далее – в/г) 31, № 153 - в/г 33;
- Сибирцевского городского поселения Черниговского муниципального района, получающих тепловую энергию от котельной № 283 - в/г 1.

*Директор департамента по тарифам Приморского края В.А. Малюшицкий*

Приложение № 8
к постановлению
департамента по тарифам Приморского края
от 26 декабря 2019 года № 67/32

Приложение № 9
к постановлению
департамента по тарифам Приморского края
от 12 декабря 2019 года № 62/5

Приложение № 10
к постановлению
департамента по тарифам Приморского края
от 19 декабря 2017 года № 72/14

**Тарифы на тепловую энергию (мощность), поставляемую потребителям федерального государственного бюджетного учреждения «Центральное жилищно-коммунальное управление» Министерства обороны Российской Федерации, на период с 2018 по 2020 годы**

| Вид тарифа | Год | Вода | |
|---|---|---|---|
| | | с 01 января по 30 июня | с 01 июля по 31 декабря |
| Для потребителей, в случае отсутствия дифференциации тарифов по схеме подключения | | | |
| одноставочный, руб./Гкал (без НДС) | 2018 | 1 320,58 | 1375,91 |
| | 2019 | 1375,91 | 1 430,95 |
| | 2020 | 1 430,95 | 1 495,33 |
| Население(тарифы указываются с учетом НДС) | | | |
| одноставочный, руб/Гкал | 2018 | 1 558,28 | 1 623,58 |
| | 2019 | 1 651,09 | 1 717,14 |
| | 2020 | 1 717,14 | 1794,40 |

Примечание: в настоящем приложении установлены тарифы для потребителей, находящихся на территории Артемовского городского округа, получающих тепловую энергию от котельных: № 3 - военный городок (далее - в/г) 4, № 116 - в/г 2, № 7 - в/г 2.

*Директор департамента по тарифам Приморского края В.А. Малюшицкий*

Приложение № 9
к постановлению
департамента по тарифам Приморского края
от 26 декабря 2019 года № 67/32

Приложение № 10
к постановлению
департамента по тарифам Приморского края
от 12 декабря 2019 года № 62/5

Приложение № 11
к постановлению
департамента по тарифам Приморского края
от 19 декабря 2017 года № 72/14

**Тарифы на тепловую энергию (мощность), поставляемую потребителям федерального государственного бюджетного учреждения «Центральное жилищно-коммунальное управление» Министерства обороны Российской Федерации, на период с 2018 по 2020 годы**

| Вид тарифа | Год | Вода | |
|---|---|---|---|
| | | с 01 января по 30 июня | с 01 июля по 31 декабря |
| Для потребителей, в случае отсутствия дифференциации тарифов по схеме подключения | | | |
| одноставочный, руб./Гкал (без НДС) | 2018 | 1 320,58 | 1375,91 |
| | 2019 | 1375,91 | 1 430,95 |
| | 2020 | 1 430,95 | 1 509,65 |
| Население(тарифы указываются с учетом НДС) | | | |
| одноставочный, руб/Гкал | 2018 | 1 558,28 | 1 623,58 |
| | 2019 | 1 651,09 | 1 717,14 |
| | 2020 | 1 717,14 | 1811,58 |

Примечание: в настоящем приложении установлены тарифы для потребителей, находящихся на территории Находкинского городского округа, получающих тепловую энергию от котельных: № 3г – военный городок (далее – в/г) 1, № 3 - в/г 24, № 27 - в/г 75.

*Директор департамента по тарифам Приморского края В.А. Малюшицкий*

Приложение № 10
к постановлению
департамента по тарифам Приморского края
от 26 декабря 2019 года № 67/32

Приложение № 11
к постановлению
департамента по тарифам Приморского края
от 12 декабря 2019 года № 62/5

Приложение № 12
к постановлению
департамента по тарифам Приморского края
от 19 декабря 2017 года № 72/14

**Тарифы на тепловую энергию (мощность), поставляемую потребителям федерального государственного бюджетного учреждения «Центральное жилищно-коммунальное управление» Министерства обороны Российской Федерации, на период с 2018 по 2020 годы**

| Вид тарифа | Год | Вода | |
|---|---|---|---|
| | | с 01 января по 30 июня | с 01 июля по 31 декабря |
| Для потребителей, в случае отсутствия дифференциации тарифов по схеме подключения | | | |
| одноставочный, руб./Гкал (без НДС) | 2018 | 1 320,58 | 1375,91 |
| | 2019 | 1375,91 | 1 430,95 |
| | 2020 | 1 430,95 | 1 503,79 |
| Население(тарифы указываются с учетом НДС) | | | |
| одноставочный, руб/Гкал | 2018 | 1 558,28 | 1 623,58 |
| | 2019 | 1 651,09 | 1 717,14 |
| | 2020 | 1 717,14 | 1804,55 |

Примечание: в настоящем приложении установлены тарифы для потребителей, находящихся на территории Валентиновского сельского поселения Лазовского муниципального района, получающих тепловую энергию от котельной № 13 – военный городок 16.

*Директор департамента по тарифам Приморского края В.А. Малюшицкий*

Приложение № 11
к постановлению
департамента по тарифам Приморского края
от 26 декабря 2019 года № 67/32

Приложение № 12
к постановлению
департамента по тарифам Приморского края
от 12 декабря 2019 года № 62/5

Приложение № 13
к постановлению
департамента по тарифам Приморского края
от 19 декабря 2017 года № 72/14

**Тарифы на тепловую энергию (мощность), поставляемую потребителям федерального государственного бюджетного учреждения «Центральное жилищно-коммунальное управление» Министерства обороны Российской Федерации, на период с 2018 по 2020 годы**

| Вид тарифа | Год | Вода | |
|---|---|---|---|
| | | с 01 января по 30 июня | с 01 июля по 31 декабря |
| Для потребителей, в случае отсутствия дифференциации тарифов по схеме подключения | | | |
| одноставочный, руб./Гкал (без НДС) | 2018 | 1 320,58 | 1375,91 |
| | 2019 | 1375,91 | 1 430,95 |
| | 2020 | 1 430,95 | 1 502,50 |
| Население(тарифы указываются с учетом НДС) | | | |
| одноставочный, руб/Гкал | 2018 | 1 558,28 | 1 623,58 |
| | 2019 | 1 651,09 | 1 717,14 |
| | 2020 | 1 717,14 | 1803,00 |

Примечание: в настоящем приложении установлены тарифы для потребителей, находящихся на территориях:
-Золотодолинского сельского поселения Партизанского муниципального района, получающих тепловую энергию от котельной№ 115 – военный городок (далее – в/г) 1;
- Черниговского сельского поселения Черниговского муниципального района, получающих тепловую энергию от котельных: № 258 - в/г 41, № 195 - в/г 41.

*Директор департамента по тарифам Приморского края В.А. Малюшицкий*

Приложение № 12
к постановлению
департамента по тарифам Приморского края
от 26 декабря 2019 года № 67/32

Приложение № 13
к постановлению
департамента по тарифам Приморского края
от 12 декабря 2019 года № 62/5

Приложение № 14
к постановлению
департамента по тарифам Приморского края
от 19 декабря 2017 года №72/14

**Тарифы на тепловую энергию (мощность), поставляемую потребителям федерального государственного бюджетного учреждения «Центральное жилищно-коммунальное управление» Министерства обороны Российской Федерации, на период с 2018 по 2020 годы**

| Вид тарифа | Год | Вода | |
|---|---|---|---|
| | | с 01 января по 30 июня | с 01 июля по 31 декабря |
| Для потребителей, в случае отсутствия дифференциации тарифов по схеме подключения | | | |
| одноставочный, руб./Гкал (без НДС) | 2018 | 1 457,44 | 1 518,51 |
| | 2019 | 1 518,51 | 1 579,25 |
| | 2020 | 1 579,25 | 1 658,21 |
| Население(тарифы указываются с учетом НДС) | | | |
| одноставочный, руб/Гкал | 2018 | 1 719,78 | 1 791,84 |
| | 2019 | 1 822,21 | 1 895,10 |
| | 2020 | 1 895,10 | 1989,85 |

Примечание: в настоящем приложении установлены тарифы для потребителей, находящихся на территориях:
- Жариковского сельского поселения Пограничного муниципального района, получающих тепловую энергию от котельной № 4 - военный городок (далее - в/г) 70;
- Сергеевского сельского поселения Пограничного муниципального района, получающих тепловую энергию от котельных: № 276 - в/г 71, № 346 - в/г 71.

*Директор департамента по тарифам Приморского края В.А. Малюшицкий*

Приложение № 13
к постановлению
департамента по тарифам Приморского края
от 26 декабря 2019 года № 67/32

Приложение № 14
к постановлению
департамента по тарифам Приморского края
от 12 декабря 2019 года № 62/5

Приложение № 15
к постановлению
департамента по тарифам Приморского края
от 19 декабря 2017 года № 72/14

**Тарифы на тепловую энергию (мощность), поставляемую потребителям федерального государственного бюджетного учреждения «Центральное жилищно-коммунальное управление» Министерства обороны Российской Федерации, на период с 2018 по 2020 годы**

| Вид тарифа | Год | Вода | |
|---|---|---|---|
| | | с 01 января по 30 июня | с 01 июля по 31 декабря |
| Для потребителей, в случае отсутствия дифференциации тарифов по схеме подключения | | | |
| одноставочный, руб./Гкал (без НДС) | 2018 | 1 605,96 | 1 673,25 |
| | 2019 | 1 673,25 | 1 740,18 |
| | 2020 | 1 740,18 | 1 827,19 |
| Население(тарифы указываются с учетом НДС) | | | |
| одноставочный, руб/Гкал | 2018 | 1 895,03 | 1 974,43 |
| | 2019 | 2 007,90 | 2 088,21 |
| | 2020 | 2 088,21 | 2192,63 |

Примечание: в настоящем приложении установлены тарифы для потребителей, находящихся на территории Уссурийского городского округа, получающих тепловую энергию от котельных: № 413 - военный городок (далее - в/г) 11, № 242 - в/г 11,№ 398 - в/г 11, № 71 - в/г 1, № 204 - в/г 21, № 92 - в/г 22, № 736 - в/г 22, № 17 - в/г 9, № 2 - в/г 133, № 1070 - в/г 21, № 518 - в/г 11, № 69 - в/г 7, № 4 - в/г 118, № 39 - в/г 27, № 228 - в/г 86, № 985 - в/г 21, № 78 - в/г 2, № 132 - в/г 92, № 521 - в/г 6, № 496 - в/г 12, № 390 - в/г 6, № 40 - в/г 2, № 438 - в/г 11.

*Директор департамента по тарифам Приморского края В.А. Малюшицкий*

Приложение № 14
к постановлению
департамента по тарифам Приморского края
от 26 декабря 2019 года № 67/32

Приложение № 15
к постановлению
департамента по тарифам Приморского края
от 12 декабря 2019 года № 62/5

Приложение № 16
к постановлению
департамента по тарифам Приморского края
от 19 декабря 2017 года № 72/14

**Тарифы на тепловую энергию (мощность), поставляемую потребителям федерального государственного бюджетного учреждения «Центральное жилищно-коммунальное управление» Министерства обороны Российской Федерации, на период с 2018 по 2020 годы**

| Вид тарифа | Год | Вода | |
|---|---|---|---|
| | | с 01 января по 30 июня | с 01 июля по 31 декабря |
| Для потребителей, в случае отсутствия дифференциации тарифов по схеме подключения | | | |
| одноставочный, руб./Гкал (без НДС) | 2018 | 1 605,96 | 1 673,25 |
| | 2019 | 1 673,25 | 1 740,18 |
| | 2020 | 1 740,18 | 1 826,84 |
| Население(тарифы указываются с учетом НДС) | | | |
| одноставочный, руб/Гкал | 2018 | 1 895,03 | 1 974,43 |
| | 2019 | 2 007,90 | 2 088,21 |
| | 2020 | 2 088,21 | 2192,21 |

Примечание: в настоящем приложении установлены тарифы для потребителей, находящихся на территориях:
- Липовецкого городского поселения Октябрьского муниципального района, получающих тепловую энергию от котельной № 128 – военный городок (далее – в/г) 1;
- Покровского сельского поселения Октябрьского муниципального района, получающих тепловую энергию от котельной № 114 - в/г 3.

*Директор департамента по тарифам Приморского края В.А. Малюшицкий*

Приложение № 15
к постановлению
департамента по тарифам Приморского края
от 26 декабря 2019 года № 67/32

Приложение № 16
к постановлению
департамента по тарифам Приморского края
от 12 декабря 2019 года № 62/5

Приложение № 17
к постановлению
департамента по тарифам Приморского края
от 19 декабря 2017 года № 72/14

**Тарифы на тепловую энергию (мощность), поставляемую потребителям федерального государственного бюджетного учреждения «Центральное жилищно-коммунальное управление» Министерства обороны Российской Федерации, на период с 2018 по 2020 годы**

| Вид тарифа | Год | Вода | |
|---|---|---|---|
| | | с 01 января по 30 июня | с 01 июля по 31 декабря |
| Для потребителей, в случае отсутствия дифференциации тарифов по схеме подключения | | | |
| одноставочный, руб./Гкал (без НДС) | 2018 | 1 605,96 | 1 673,25 |
| | 2019 | 1 673,25 | 1 740,18 |
| | 2020 | 1 740,18 | 1 837,54 |
| Население(тарифы указываются с учетом НДС) | | | |
| одноставочный, руб/Гкал | 2018 | 1 895,03 | 1 974,43 |
| | 2019 | 2 007,90 | 2 088,21 |
| | 2020 | 2 088,21 | 2205,05 |

Примечание: в настоящем приложении установлены тарифы для потребителей, находящихся на территорииЧугуевского сельского поселения Чугуевскогомуниципального района, получающих тепловую энергию от котельной № 152 – военный городок 2.

*Директор департамента по тарифам Приморского края В.А. Малюшицкий*

Приложение № 16
к постановлению
департамента по тарифам Приморского края
от 26 декабря 2019 года № 67/32

Приложение № 17
к постановлению
департамента по тарифам Приморского края
от 12 декабря 2019 года № 62/5

Приложение № 18
к постановлению
департамента по тарифам Приморского края
от 19 декабря 2017 года № 72/14

**Тарифы на тепловую энергию (мощность), поставляемую потребителям федерального государственного бюджетного учреждения «Центральное жилищно-коммунальное управление» Министерства обороны Российской Федерации, на период с 2018 по 2020 годы**

| Вид тарифа | Год | Вода | |
|---|---|---|---|
| | | с 01 января по 30 июня | с 01 июля по 31 декабря |
| Для потребителей, в случае отсутствия дифференциации тарифов по схеме подключения | | | |
| одноставочный, руб./Гкал (без НДС) | 2018 | 1 693,33 | 1 764,28 |
| | 2019 | 1 764,28 | 1 834,85 |
| | 2020 | 1 834,85 | 1 910,08 |
| Население(тарифы указываются с учетом НДС) | | | |
| одноставочный, руб/Гкал | 2018 | 1 998,13 | 2 081,85 |
| | 2019 | 2 117,14 | 2 201,82 |
| | 2020 | 2 201,82 | 2 292,10 |

Примечание: в настоящем приложении установлены тарифы для потребителей, находящихся на территориях:
- городского округа ЗАТО город Фокино, получающих тепловую энергию от котельной № 70/1 - военный городок (далее - в/г) 1;
- Романовского сельского поселения Шкотовского муниципального района, получающих тепловую энергию от котельной № 193 - в/г 10.

*Директор департамента по тарифам Приморского края В.А. Малюшицкий*

Приложение № 17
к постановлению
департамента по тарифам Приморского края
от 26 декабря 2019 года № 67/32

Приложение № 18
к постановлению
департамента по тарифам Приморского края
от 12 декабря 2019 года № 62/5

Приложение № 19
к постановлению
департамента по тарифам Приморского края
от 19 декабря 2017 года № 72/14

**Тарифы на тепловую энергию (мощность), поставляемую потребителям федерального государственного бюджетного учреждения «Центральное жилищно-коммунальное управление» Министерства обороны Российской Федерации, на период с 2018 по 2020 годы**

| Вид тарифа | Год | Вода | |
|---|---|---|---|
| | | с 01 января по 30 июня | с 01 июля по 31 декабря |
| Для потребителей, в случае отсутствия дифференциации тарифов по схеме подключения | | | |
| одноставочный, руб./Гкал (без НДС) | 2018 | 1 693,33 | 1 764,28 |
| | 2019 | 1 764,28 | 1 834,85 |
| | 2020 | 1 834,85 | 1 943,47 |
| Население(тарифы указываются с учетом НДС) | | | |
| одноставочный, руб/Гкал | 2018 | 1 998,13 | 2 081,85 |
| | 2019 | 2 117,14 | 2 201,82 |
| | 2020 | 2 201,82 | 2 292,10 |

Примечание: в настоящем приложении установлены тарифы для потребителей, находящихся на территории Новонеженского сельского поселения Шкотовского муниципального района, получающих тепловую энергию от котельной № 5 –военный городок 54.

*Директор департамента по тарифам Приморского края В.А. Малюшицкий*

Приложение № 18
к постановлению
департамента по тарифам Приморского края
от 26 декабря 2019 года № 67/32

Приложение № 19
к постановлению
департамента по тарифам Приморского края
от 12 декабря 2019 года № 62/5

Приложение № 20
к постановлению
департамента по тарифам Приморского края
от 19 декабря 2017 года №72/14

**Тарифы на тепловую энергию (мощность), поставляемую потребителям федерального государственного бюджетного учреждения «Центральное жилищно-коммунальное управление» Министерства обороны Российской Федерации, на период с 2018 по 2020 годы**

| Вид тарифа | Год | Вода | |
|---|---|---|---|
| | | с 01 января по 30 июня | с 01 июля по 31 декабря |
| Для потребителей, в случае отсутствия дифференциации тарифов по схеме подключения | | | |
| одноставочный, руб./Гкал (без НДС) | 2018 | 1 768,56 | 1 842,66 |
| | 2019 | 1 842,66 | 1 916,37 |
| | 2020 | 1 916,37 | 2 002,61 |
| Население(тарифы указываются с учетом НДС) | | | |
| одноставочный, руб/Гкал | 2018 | 2 086,90 | 2 174,34 |
| | 2019 | 2 211,20 | 2 299,64 |
| | 2020 | 2 299,64 | 2403,13 |

Примечание: в настоящем приложении установлены тарифы для потребителей, находящихся на территории Артемовского городского округа, получающих тепловую энергию от котельной № 13 - военный городок 2.

*Директор департамента по тарифам Приморского края В.А. Малюшицкий*

Приложение № 19
к постановлению
департамента по тарифам Приморского края
от 26 декабря 2019 года № 67/32

Приложение № 20
к постановлению
департамента по тарифам Приморского края
от 12 декабря 2019 года № 62/5

Приложение № 21
к постановлению
департамента по тарифам Приморского края
от 19 декабря 2017 года № 72/14

**Тарифы на тепловую энергию (мощность), поставляемую потребителям федерального государственного бюджетного учреждения «Центральное жилищно-коммунальное управление» Министерства обороны Российской Федерации, на период с 2018 по 2020 годы**

| Вид тарифа | Год | Вода | |
|---|---|---|---|
| | | с 01 января по 30 июня | с 01 июля по 31 декабря |
| Для потребителей, в случае отсутствия дифференциации тарифов по схеме подключения | | | |
| одноставочный, руб./Гкал (без НДС) | 2018 | 1 821,42 | 1 897,92 |
| | 2019 | 1 897,92 | 1 943,47 |
| | 2020 | 1 943,47 | 2 023,15 |
| Население(тарифы указываются с учетом НДС) | | | |
| одноставочный, руб/Гкал | 2018 | 2 149,28 | 2 239,55 |
| | 2019 | 2 277,50 | 2 332,16 |
| | 2020 | 2 332,16 | 2 427,78 |

Примечание: в настоящем приложении установлены тарифы для потребителей, находящихся на территории Владивостокского городского округа, получающих тепловую энергию от котельных: № 15 - военный городок (далее - в/г) 89, № 105 - в/г 33, № 66 - в/г 90, № 74 - в/г 36, № 23 - в/г 120, № 3 - в/г 108, № 119 - в/г 36, № 25 - в/г 47, № 32 - в/г 16, № 79 - в/г 62, бойлерной № 117 – в/г 11.

*Директор департамента по тарифам Приморского края В.А. Малюшицкий*

Приложение № 20
к постановлению
департамента по тарифам Приморского края
от 26 декабря 2019 года № 67/32

Приложение № 21
к постановлению
департамента по тарифам Приморского края
от 12 декабря 2019 года № 62/5

Приложение № 22
к постановлению
департамента по тарифам Приморского края
от 19 декабря 2017 года № 72/14

**Тарифы на тепловую энергию (мощность), поставляемую потребителям федерального государственного бюджетного учреждения «Центральное жилищно-коммунальное управление» Министерства обороны Российской Федерации, на период с 2018 по 2020 годы**

| Вид тарифа | Год | Вода | |
|---|---|---|---|
| | | с 01 января по 30 июня | с 01 июля по 31 декабря |
| Для потребителей, в случае отсутствия дифференциации тарифов по схеме подключения | | | |
| одноставочный, руб./Гкал (без НДС) | 2018 | 1 858,89 | 1 938,82 |
| | 2019 | 1 938,82 | 2 028,01 |
| | 2020 | 2 028,01 | 2 111,16 |
| Население(тарифы указываются с учетом НДС) | | | |
| одноставочный, руб/Гкал | 2018 | 2 193,49 | 2 287,81 |
| | 2019 | 2 326,59 | 2 433,61 |
| | 2020 | 2 433,61 | 2 533,39 |

Примечание:

1. В настоящем приложении установлены тарифы для потребителей, находящихся на территориях:

- Арсеньевского городского округа, получающих тепловую энергию от котельной № 16 - военный городок (далее - в/г) 1/1;
- Лесозаводского городского округа, получающих тепловую энергию от котельных № 214, № 164 - в/г Медведицк-13;
- Горноключевского городского поселения Кировского муниципального района, получающих тепловую энергию от котельной № 86 - в/г 2;
- Варфоломеевского сельского поселения Яковлевского муниципального района, получающих тепловую энергию от котельной № 64 - в/г 7;
- Новосысоевского сельского поселения Яковлевского муниципального района, получающих тепловую энергию от котельных: № 105 - в/г 15, № 122 - в/г 1, № 197 - в/г 9;
- Яковлевского сельского поселения Яковлевского муниципального района, получающих тепловую энергию от котельной № 2 - в/г 4.

2. В соответствии с Законом Приморского края от 11 июня 2002 года № 241-КЗ «О защите прав в граждан в жилищно-коммунальной сфере» населению Приморского края и потребителям, приравненным к населению, предоставляется социальная выплата на разницу между размером платы за коммунальные услуги по отоплению и (или) горячему водоснабжению, рассчитанной по экономически обоснованному тарифу на тепловую энергию (мощность), и размером платы за коммунальные услуги по отоплению и (или) горячему водоснабжению, рассчитанной по льготному тарифу на тепловую энергию (мощность).

*Директор департамента по тарифам Приморского края В.А. Малюшицкий*

Приложение № 21
к постановлению
департамента по тарифам Приморского края
от 26 декабря 2019 года № 67/32

Приложение № 22
к постановлению
департамента по тарифам Приморского края
от 12 декабря 2019 года № 62/5

Приложение № 23
к постановлению
департамента по тарифам Приморского края
от 19 декабря 2017 года № 72/14

**Тарифы на тепловую энергию (мощность), поставляемую потребителям федерального государственного бюджетного учреждения «Центральное жилищно-коммунальное управление» Министерства обороны Российской Федерации, на период с 2018 по 2020 годы**

| Вид тарифа | Год | Вода | |
|---|---|---|---|
| | | с 01 января по 30 июня | с 01 июля по 31 декабря |
| Для потребителей, в случае отсутствия дифференциации тарифов по схеме подключения | | | |
| одноставочный, руб./Гкал (без НДС) | 2018 | 1 931,63 | 2 014,69 |
| | 2019 | 2 014,69 | 2 107,37 |
| | 2020 | 2 107,37 | 2 193,77 |
| Население(тарифы указываются с учетом НДС) | | | |
| одноставочный, руб/Гкал | 2018 | 2 279,32 | 2 377,33 |
| | 2019 | 2 417,63 | 2 528,84 |
| | 2020 | 2 528,84 | 2 632,52 |

Примечание:

1. В настоящем приложении установлены тарифы для потребителей, находящихся на территориях:

- Находкинского городского округа, получающих тепловую энергию от котельной № 1010038 –военный городок (далее – в/г) 19;
- Рождественскогосельскогопоселения Дальнереченскогомуниципальногорайона, получающихтепловуюэнергиюоткотельной № 121 - в/г 2;
- Новицкого сельского поселения Партизанского муниципального района, получающих тепловую энергию от котельных: № 186 - в/г 29, № 187 - в/г 29, № 218 - в/г 29;
- Зарубинского городского поселения Хасанского муниципального района, получающих тепловую энергию от котельной № 2 - в/г 1.

2. В соответствии с Законом Приморского края от 11 июня 2002 года № 241-КЗ «О защите прав в граждан в жилищно-коммунальной сфере» населению Приморского края и потребителям, приравненным к населению, предоставляется социальная выплата на разницу между размером платы за коммунальные услуги по отоплению и (или) горячему водоснабжению, рассчитанной по экономически обоснованному тарифу на тепловую энергию (мощность), и размером платы за коммунальные услуги по отоплению и (или) горячему водоснабжению, рассчитанной по льготному тарифу на тепловую энергию (мощность).

*Директор департамента по тарифам Приморского края В.А. Малюшицкий*

Приложение № 22
к постановлению
департамента по тарифам Приморского края
от 26 декабря 2019 года № 67/32

Приложение № 23
к постановлению
департамента по тарифам Приморского края
от 12 декабря 2019 года № 62/5

Приложение № 24
к постановлению
департамента по тарифам Приморского края
от 19 декабря 2017 года № 72/14

**Тарифы на тепловую энергию (мощность), поставляемую потребителям федерального государственного бюджетного учреждения «Центральное жилищно-коммунальное управление» Министерства обороны Российской Федерации, на период с 2018 по 2020 годы**

| Вид тарифа | Год | Вода | |
|---|---|---|---|
| | | с 01 января по 30 июня | с 01 июля по 31 декабря |
| Для потребителей, в случае отсутствия дифференциации тарифов по схеме подключения | | | |
| одноставочный, руб./Гкал (без НДС) | 2018 | 2 092,24 | 2 182,21 |
| | 2019 | 2 182,21 | 2 282,59 |
| | 2020 | 2 282,59 | 2 376,18 |
| Население(тарифы указываются с учетом НДС) | | | |
| одноставочный, руб/Гкал | 2018 | 2 468,84 | 2 575,00 |
| | 2019 | 2 618,65 | 2 739,11 |
| | 2020 | 2 739,11 | 2 851,42 |

Примечание:

1. В настоящем приложении установлены тарифы для потребителей, находящихся на территориях:

- городского округа Большой Камень, получающих тепловую энергию от котельных: № 43 - военный городок (далее - в/г) 25, № 4 - в/г 23;
- Горноключевского городского поселения Кировского муниципального района, получающих тепловую энергию от котельной № 3 - в/г 2;
- Штыковского сельского поселения Шкотовского муниципального района, получающих тепловую энергию от котельной № 57 - в/г 47.

2. В соответствии с Законом Приморского края от 11 июня 2002 года № 241-КЗ «О защите прав в граждан в жилищно-коммунальной сфере» населению Приморского края и потребителям, приравненным к населению, предоставляется социальная выплата на разницу между размером платы за коммунальные услуги по отоплению и (или) горячему водоснабжению, рассчитанной по экономически обоснованному тарифу на тепловую энергию (мощность), и размером платы за коммунальные услуги по отоплению и (или) горячему водоснабжению, рассчитанной по льготному тарифу на тепловую энергию (мощность).

*Директор департамента по тарифам Приморского края В.А. Малюшицкий*

Приложение № 24
к постановлению
департамента по тарифам Приморского края
от 26 декабря 2019 года № 67/32

Приложение № 25
к постановлению
департамента по тарифам Приморского края
от 12 декабря 2019 года № 62/5

Приложение № 26
к постановлению
департамента по тарифам Приморского края
от 19 декабря 2017 года № 72/14

**Тарифы на тепловую энергию (мощность), поставляемую потребителям федерального государственного бюджетного учреждения «Центральное жилищно-коммунальное управление» Министерства обороны Российской Федерации, на период с 2018 по 2020 годы**

| Вид тарифа | Год | Вода | |
|---|---|---|---|
| | | с 01 января по 30 июня | с 01 июля по 31 декабря |
| Для потребителей, в случае отсутствия дифференциации тарифов по схеме подключения | | | |
| одноставочный, руб./Гкал (без НДС) | 2018 | 3 025,49 | 3 155,59 |
| | 2019 | 3 155,59 | 3 300,74 |
| | 2020 | 3 300,74 | 3 436,07 |
| Население(тарифы указываются с учетом НДС) | | | |
| одноставочный, руб/Гкал | 2018 | 3570,08 | 3 723,59 |
| | 2019 | 3 786,70 | 3 960,89 |
| | 2020 | 3 960,89 | 4 123,28 |

Примечание:

1. В настоящем приложении установлены тарифы для потребителей, находящихся на территории Кемского сельского поселения Тернейского муниципального района, получающих тепловую энергию от котельной № 3 – военный городок 18.

2. В соответствии с Законом Приморского края от 11 июня 2002 года № 241-КЗ «О защите прав в граждан в жилищно-коммунальной сфере» населению Приморского края и потребителям, приравненным к населению, предоставляется социальная выплата на разницу между размером платы за коммунальные услуги по отоплению и (или) горячему водоснабжению, рассчитанной по экономически обоснованному тарифу на тепловую энергию (мощность), и размером платы за коммунальные услуги по отоплению и (или) горячему водоснабжению, рассчитанной по льготному тарифу на тепловую энергию (мощность).

*Директор департамента по тарифам Приморского края В.А. Малюшицкий*

Приложение № 24
к постановлению
департамента по тарифам Приморского края
от 26 декабря 2019 года № 67/32

Приложение № 25
к постановлению
департамента по тарифам Приморского края
от 12 декабря 2019 года № 62/5

Приложение № 26
к постановлению
департамента по тарифам Приморского края
от 19 декабря 2017 года № 72/14

**Тарифы на тепловую энергию (мощность), поставляемую потребителям федерального государственного бюджетного учреждения «Центральное жилищно-коммунальное управление» Министерства обороны Российской Федерации, на период с 2018 по 2020 годы**

| Вид тарифа | Год | Вода | |
|---|---|---|---|
| | | с 01 января по 30 июня | с 01 июля по 31 декабря |
| Для потребителей, в случае отсутствия дифференциации тарифов по схеме подключения | | | |
| одноставочный, руб./Гкал (без НДС) | 2018 | 3 025,49 | 3 155,59 |
| | 2019 | 3 155,59 | 3 300,74 |
| | 2020 | 3 300,74 | 3 436,07 |
| Население(тарифы указываются с учетом НДС) | | | |
| одноставочный, руб/Гкал | 2018 | 3570,08 | 3 723,59 |
| | 2019 | 3 786,70 | 3 960,89 |
| | 2020 | 3 960,89 | 4 123,28 |

Примечание:

1. В настоящем приложении установлены тарифы для потребителей, находящихся на территории Чернышевского сельского поселения Анучинского муниципального района, получающих тепловую энергию от котельной № 226 - военный городок 61.

2. В соответствии с Законом Приморского края от 11 июня 2002 года № 241-КЗ «О защите прав в граждан в жилищно-коммунальной сфере» населению Приморского края и потребителям, приравненным к населению, предоставляется социальная выплата на разницу между размером платы за коммунальные услуги по отоплению и (или) горячему водоснабжению, рассчитанной по экономически обоснованному тарифу на тепловую энергию (мощность), и размером платы за коммунальные услуги по отоплению и (или) горячему водоснабжению, рассчитанной по льготному тарифу на тепловую энергию (мощность).

*Директор департамента по тарифам Приморского края В.А. Малюшицкий*

Приложение № 25
к постановлению
департамента по тарифам Приморского края
от 26 декабря 2019 года № 67/32

Приложение № 26
к постановлению
департамента по тарифам Приморского края
от 12 декабря 2019 года № 62/5

Приложение № 27
к постановлению
департамента по тарифам Приморского края
от 19 декабря 2017 года № 72/14

**Тарифы на тепловую энергию (мощность), поставляемую потребителям федерального государственного бюджетного учреждения «Центральное жилищно-коммунальное управление» Министерства обороны Российской Федерации, на период с 2018 по 2020 годы**

| Вид тарифа | Год | Вода | |
|---|---|---|---|
| | | с 01 января по 30 июня | с 01 июля по 31 декабря |
| Для потребителей, в случае отсутствия дифференциации тарифов по схеме подключения | | | |
| одноставочный, руб./Гкал (без НДС) | 2018 | 5 563,14 | 5 802,36 |
| | 2019 | 5 802,36 | 6 069,26 |
| | 2020 | 6 069,26 | 6 318,10 |

Примечание:

1. В настоящем приложении установлены тарифы для потребителей, находящихся на территориях:

- городского округа Спасск-Дальний, получающих тепловую энергию от котельной № 766 – военный городок (далее – в/г) 2;
- Уссурийского городского округа, получающих тепловую энергию от котельных: № 34 - в/г 60, № 24 - в/г 36, № 961 - в/г 21, № 796 - в/г 22, № 114 - в/г 10;
- Сергеевского сельского поселения Пограничного муниципального района, получающих тепловую энергию от котельной № 427 - в/г 71;
- Камень-Рыболовского сельского поселения Ханкайского муниципального района, получающих тепловую энергию от котельной № 14 - в/г 2;
- Новосысоевского сельского поселения Яковлевского муниципального района, получающих тепловую энергию от котельной № 1 - в/г 21.

*Директор департамента по тарифам Приморского края В.А. Малюшицкий*

АДМИНИСТРАЦИЯ ПРИМОРСКОГО КРАЯ

## ПОСТАНОВЛЕНИЕ № 915-па

от 27 декабря 2019 года

**О внесении изменений в постановление Администрации Приморского края от 9 февраля 2006 года № 43-па «Об утверждении Правил выплаты инвалидам (в том числе детям-инвалидам), имеющим транспортные средства в соответствии с медицинскими показаниями, или их законным представителям компенсации уплаченной ими страховой премии по договору обязательного страхования гражданской ответственности владельцев транспортных средств»**

На основании Устава Приморского края Администрация Приморского края

ПОСТАНОВЛЯЕТ:

1. Внести в Правила выплаты инвалидам (в том числе детям-инвалидам), имеющим транспортные средства в соответствии с медицинскими показаниями, или их законным представителям компенсации уплаченной ими страховой премии по договору обязательного страхования гражданской ответственности владельцев транспортных средств, утвержденные постановлением Администрации Приморского края от 9 февраля 2006 года № 43-па «Об утверждении Правил выплаты инвалидам (в том числе детям-инвалидам), имеющим транспортные средства в соответствии с медицинскими показаниями, или их законным представителям компенсации уплаченной ими страховой премии по договору обязательного страхования гражданской ответственности владельцев транспортных средств» (в редакции постановлений Администрации Приморского края от 25 декабря 2007 года № 348-па, от 18 августа 2009 года № 229-па, от 23 апреля 2010 года № 148-па, от 12 марта 2012 года № 57-па, от 30 января 2013 года № 23-па, от 26 сентября 2014 года № 388-па, от 22 декабря 2014 года № 541-па, от 29 января 2016 года № 42-па, от 20 ноября 2017 года № 468-па, от 14 августа 2019 года № 530-па) (далее – Правила), следующие изменения:

1.1. Изложить пункт 2 Правил в следующей редакции:

«2. Компенсация предоставляется инвалидам (в том числе детям-инвалидам), проживающим на территории Приморского края, имеющим транспортные средства в соответствии с установленными учреждениями медико-социальной экспертизы медицинскими показаниями на обеспечение транспортными средствами, или их законным представителям.»;

1.2. Изложить пункт 5 Правил в следующей редакции:

«5. Компенсация назначается структурным подразделением краевого государственного казенного учреждения «Центр социальной поддержки населения Приморского края» (далее соответственно – структурное подразделение КГКУ, КГКУ) по месту жительства или месту пребывания инвалида (в том числе ребенка-инвалида) на основании заявления о выплате компенсации страховой премии по договору обязательного страхования гражданской ответственности владельцев транспортных средств (далее − заявление) инвалида (в том числе ребенка-инвалида) (далее − заявитель) или его законного представителя и следующих документов:

а) паспорта заявителя, в случае его отсутствия − временного удостоверения личности заявителя (на ребенка, не достигшего возраста 14 лет, − свидетельства о рождении) (в случае подачи заявления заявителем);

б) паспорта законного представителя заявителя, в случае его отсутствия - временного удостоверения личности законного представителя заявителя и документа, подтверждающего полномочия действовать от имени заявителя (в случае подачи заявления законным представителем);

в) страхового полиса обязательного страхования гражданской ответственности владельца транспортного средства (оригинал или нотариально заверенная копия);

г) квитанции об уплате страховой премии по договору обязательного страхования гражданской ответственности владельца транспортного средства (оригинал или нотариально заверенная копия);

д) паспорта транспортного средства, выписанного на имя инвалида или законного представителя инвалида (оригинал или нотариально заверенная копия);

е) одного из следующих документов, действующих на дату подачи заявления и подтверждающих наличие у инвалида (ребенка-инвалида) медицинских показаний на обеспечение транспортными средствами, установленных учреждениями медико-социальной экспертизы:

выписки из акта освидетельствования врачебно-трудовой экспертной комиссии (медико-социальной экспертной комиссии) по определению медицинских показаний на обеспечение через органы социальной защиты населения транспортными средствами, выданной до 1 января 2005 года (далее – выписка из акта ВТЭК);

копии индивидуальной программы реабилитации (абилитации) инвалида (ребенка-инвалида);

копии программы реабилитации в результате несчастного случая на производстве и профессионального заболевания.

Заявление и прилагаемые к нему документы, указанные в настоящем пункте, могут быть представлены заявителем или его законным представителем по своему выбору в одну из следующих организаций (государственный орган):

в структурное подразделение КГКУ в письменной форме лично либо в виде электронного документа (пакета документов), подписанного электронной подписью в соответствии с требованиями Федерального закона от 6 апреля 2011 года № 63-ФЗ «Об электронной подписи» (далее – Федеральный закон № 63-ФЗ), том числе с использованием информационно-телекоммуникационных технологий, включая использование федеральной государственной информационной системы «Единый портал государственных и муниципальных услуг (функций)», социального портала «Социальный портал министерства труда и социальной политики Приморского края»;

в краевое государственное автономное учреждение Приморского края «Многофункциональный центр предоставления государственных и муниципальных услуг в Приморском крае», его структурные подразделения, расположенные на территории Приморского края, информация о которых размещена на официальном сайте в информационно-телекоммуникационной сети Интернет www.mfc-25.ru (далее − МФЦ) в письменной форме лично;

в министерство труда и социальной политики Приморского края (далее – министерство) в письменной форме по почте.

Документы, указанные в подпунктах «а» - «д», абзаце втором пункта «е» настоящего пункта, представляются заявителем либо его законным представителем самостоятельно.

Документ, указанный в пункте «е» настоящего подпункта (за исключением выписки из акта ВТЭК), может быть представлен заявителем (уполномоченным представителем) по собственной инициативе.

В случае непредставления заявителем (законным представителем) по собственной инициативе документа, указанного в подпункте «е» настоящего пункта (за исключением выписки из акта ВТЭК), структурное подразделение КГКУ или МФЦ в соответствии с соглашением о взаимодействии, заключенном между МФЦ и министерством (далее – Соглашение) запрашивают информацию о сведениях, содержащихся в указанном документе, самостоятельно посредством межведомственных запросов, в том числе в электронной форме с использованием единой системы межведомственного электронного взаимодействия (далее − СМЭВ) и подключаемых к ней региональных СМЭВ, а также в федеральной государственной информационной системе «Федеральный реестр инвалидов» (далее – ФГИС ФРИ) в течение двух рабочих дней со дня поступления заявления и прилагаемых к нему документов, указанных в настоящем пункте, в структурное подразделение КГКУ или МФЦ.

В случае личного обращения заявителя (законного представителя) в структурное подразделение КГКУ или МФЦ документы, указанные в подпунктах «а», «б» настоящего пункта, предъявляются заявителем (законным представителем) в оригинале (в случае отсутствия оригинала допускается предъявление копий, заверенных в установленном законодательством порядке) для сличения данных, содержащихся в документах, указанных в настоящем абзаце, с данными, содержащимися в заявлении, и возвращаются владельцу в день их приема.

В случае обращения заявителя (законного представителя) в министерство посредством почтовой связи документы, указанные в подпунктах «а» - «д», абзаце втором пункта «е» настоящего пункта, которые заявитель (законный представитель) должен представить самостоятельно, представляются в копиях, заверенных в установленном действующим законодательством порядке.

Поступившие в МФЦ заявление и прилагаемые к нему документы, указанные в настоящем пункте, передаются в структурное подразделение КГКУ в течение пяти рабочих дней со дня их поступления в МФЦ, за исключением случая направления МФЦ межведомственных запросов.

В случае направления МФЦ межведомственных запросов заявление и прилагаемые к нему документы, указанные в настоящем пункте, в том числе сведения, полученные на основании межведомственных запросов, передаются в структурное подразделение КГКУ в течение одного рабочего дня со дня поступления в МФЦ указанных сведений, но не позднее пяти рабочих дней со дня поступления заявления и прилагаемых к нему документов, указанных в настоящем пункте, в МФЦ.

Поступившие в министерство заявление и прилагаемые к нему документы, указанные в настоящем пункте, передаются в структурное подразделение КГКУ в течение пяти рабочих дней со дня их поступления в министерство.

При направлении заявителем (законным представителем) заявления и прилагаемых к нему документов, указанных в настоящем пункте, в форме электронных документов используется простая электронная подпись и (или) усиленная квалифицированная электронная подпись в соответствии с законодательством Российской Федерации.

При направлении заявления в электронной форме с использованием простой электронной подписи заявитель (законный представитель) должен быть зарегистрирован в федеральной государственной информационной системе «Единая система идентификации и аутентификации в инфраструктуре, обеспечивающей информационно-технологическое взаимодействие информационных систем, используемых для предоставления государственных и муниципальных услуг в электронной форме» (далее − сервис единой системы идентификации и аутентификации).

Для использования усиленной квалифицированной подписи при обращении заявителю (законному представителю) необходимо получить квалифицированный сертификат ключа проверки электронной подписи в удостоверяющем центре, аккредитованном в порядке, установленном Федеральным законом № 63-ФЗ.

При поступлении заявления и прилагаемых к нему документов, подписанных простой электронной подписью, структурным подразделением КГКУ в течение двух рабочих дней осуществляется проверка подлинности простой электронной подписи, с использованием которой подписан электронный документ (пакет документов), посредством соответствующего сервиса единой системы идентификации и аутентификации в соответствии с Правилами использования простой электронной подписи при оказании государственных и муниципальных услуг, утвержденными постановлением Правительства Российской Федерации от 25 января 2013 года № 33 «Об использовании простой электронной подписи при оказании государственных и муниципальных услуг».

При поступлении заявления и прилагаемых к нему документов, указанных в настоящем пункте, в электронной форме, подписанных усиленной квалифицированной электронной подписью, структурным подразделением КГКУ в течение двух рабочих дней осуществляется проверка действительности усиленной квалифицированной электронной подписи, с использованием которой подписан электронный документ (пакет электронных документов), предусматривающая проверку соблюдения условий, указанных в статье 11 Федерального закона № 63-ФЗ (далее − проверка квалифицированной подписи).

Проверка квалифицированной подписи осуществляется в соответствии с Правилами использования усиленной квалифицированной электронной подписи при обращении за получением государственных и муниципальных услуг, утвержденными постановлением Правительства Российской Федерации от 25 августа 2012 года № 852 «Об утверждении Правил использования усиленной квалифицированной электронной подписи при обращении за получением государственных и муниципальных услуг и о внесении изменения в Правила разработки и утверждения административных регламентов предоставления государственных услуг».

В случае если в результате проверки квалифицированной подписи будет выявлено несоблюдение установленных условий признания ее действительности, в течение трех дней со дня завершения проведения такой проверки структурное подразделение КГКУ принимает решение об отказе в приеме к рассмотрению заявления и прилагаемых к нему документов и направляет заявителю (законному представителю) уведомление об этом в электронной форме с указанием пунктов статьи 11 Федерального закона № 63-ФЗ, которые послужили основанием для принятия указанного решения.

После получения указанного уведомления заявитель (законный представитель) вправе обратиться повторно с заявлением и документами, указанными в настоящем пункте, устранив нарушения, которые послужили основанием для отказа в приеме к рассмотрению первичного заявления.

За достоверность сведений, содержащихся в представленных заявителем или его законным представителем документах, заявитель (законный представитель) несет ответственность в соответствии с законодательством Российской Федерации.

Структурное подразделение КГКУ осуществляет проверку подлинности представленных заявителем (законным представителем) документов, полноты и достоверности содержащихся в них сведений, в том числе посредством направления официальных запросов в соответствующие государственные органы, органы местного самоуправления и организации, а также в ФГИС ФРИ.

При проведении проверки, указанной в настоящем пункте, структурное подразделение КГКУ уведомляет заявителя (законного представителя) о проведении такой проверки в течение трех рабочих дней со дня поступления заявления и прилагаемых к нему документов в структурное подразделение КГКУ.»;

1.3. Изложить пункт 6 Правил в следующей редакции:

«6. Основаниями для отказа в назначении компенсации являются:

отсутствие права заявителя на предоставление ему компенсации в соответствии с пунктами 2, 3 настоящих Правил;

представление не в полном объеме документов, указанных в пункте 5 настоящих Правил, которые заявитель или его законный представитель должен представить самостоятельно;

представление недостоверных сведений и (или) документов, не соответствующих требованиям действующего законодательства;

представление в министерство документов, указанных в пункте 5 настоящих Правил, не заверенных в установленном действующим законодательством порядке;

получение компенсации по прежнему месту жительства (месту пребывания) в Российской Федерации за тот же период.»;

1.4. Изложить пункты 7 - 14 Правил в следующей редакции:

«7. Решение о назначении (отказе в назначении) компенсации принимается структурным подразделением КГКУ не позднее чем через пятнадцать рабочих дней со дня приема заявления и прилагаемых к нему документов, указанных в пункте 5 настоящих Правил, структурным подразделением КГКУ, МФЦ или министерством в порядке, установленном пунктом 5 настоящего Порядка.

Уведомление о принятии решения о назначении (отказе в назначении) компенсации (с указанием причин отказа и порядка обжалования вынесенного решения) направляется заявителю (законному представителю) в течение десяти рабочих дней со дня принятия решения о назначении (отказе в назначении) компенсации структурным подразделением КГКУ в письменной форме либо в форме электронного документа по адресу, указанному в заявлении, либо выдается лично заявителю (законному представителю) структурным подразделением КГКУ или МФЦ.

8. Расходование средств на компенсацию осуществляется КГКУ на основании бюджетной сметы путем перечисления средств с лицевого счета КГКУ, открытого в Управлении Федерального казначейства по Приморскому краю (далее - УФК по Приморскому краю), Управлению Федеральной почтовой связи Приморского края (далее – УФПС Приморского края), кредитным организациям в соответствии со сводным реестром начисленных денежных выплат в течение десяти рабочих дней со дня поступления средств на лицевой счет КГКУ.

9. Структурные подразделения КГКУ:

9.1. Ежемесячно направляют списки получателей компенсации в КГКУ до 10 числа текущего месяца по форме, установленной КГКУ;

9.2. Формируют и направляют списки получателей компенсации:

по почтамтам УФПС Приморского края − ежемесячно до 1 числа месяца, в котором будет осуществляться выплата компенсации;

по кредитным организациям – на следующий день после перечисления средств краевого бюджета;

9.3. Ежемесячно, в срок до 5 числа месяца, следующего за отчетным, составляют акты сверок с почтамтами УФПС Приморского края и направляют их на следующий за составлением акта сверки день в КГКУ.

10. КГКУ:

10.1. Представляет в министерство ежемесячно, в срок до 15 числа месяца, предшествующего периоду выплаты, прогноз кассовых выплат по расходам краевого бюджета на выплату компенсации по форме, установленной министерством;

10.2. Формирует ежемесячно сводный список получателей компенсации (далее − сводный список) на основании списков получателей компенсации, представленных структурными подразделениями КГКУ;

10.3. Готовит и направляет в УФК по Приморскому краю заявки на кассовый расход на перечисление средств на выплату компенсации с лицевого счета КГКУ, открытого в УФК по Приморскому краю, УФПС Приморского края и кредитным организациям в соответствии со сводным списком;

10.4. Направляет в структурные подразделения КГКУ электронные копии платежных поручений на следующий день после перечисления средств на выплату компенсации кредитным организациям;

10.5. Доводит до структурных подразделений КГКУ в течение одного рабочего дня после получения информации о возвратах средств электронные копии платежных поручений;

10.6. Обеспечивает адресность и целевой характер использования средств краевого бюджета, источником финансового обеспечения которых являются субвенции из федерального бюджета, на выплату компенсации;

10.7. Представляет в министерство:

ежеквартально, в срок до 10 числа месяца, следующего за отчетным месяцем, отчет о произведенных расходах на выплату компенсации по форме, установленной министерством;

ежеквартально, в срок до 10 числа месяца, следующего за отчетным месяцем, список лиц, которым выплачена компенсация (с указанием категорий получателей и размера выплаченной им компенсации), по форме, установленной министерством;

отчет о расходовании средств, выделенных для перечисления на выплату компенсации по 760 ведомству, − ежемесячно, в сроки, установленные для бюджетной отчетности;

отчет о расходовании средств, выделенных для перечисления на выплату компенсации, по 760 ведомству в разрезе городских округов, муниципальных округов и муниципальных районов Приморского края − ежеквартально, до 10 числа месяца, следующего за отчетным кварталом.

11. Государственное казенное учреждение Приморское казначейство (далее − ГКУ Приморское казначейство) во исполнение договора о передаче отдельных функций главного распорядителя средств краевого бюджета ГКУ Приморскому казначейству, заключенного с министерством, ежемесячно готовит и представляет в УФК по Приморскому краю в течение одного рабочего дня со дня поступления предельных объемов финансирования на лицевой счет министерства расходные расписания на распределение предельных объемов финансирования КГКУ для учета на лицевых счетах КГКУ для дальнейшего перечисления денежных средств на выплату компенсации.

12. Министерство:

формирует и предоставляет в министерство финансов Приморского края ежемесячно прогноз кассовых выплат по расходам краевого бюджета для перечисления денежных средств на выплату компенсации в соответствии с порядком составления и ведения кассового плана исполнения краевого бюджета, установленным министерством финансов Приморского края;

направляет в Министерство труда и социальной защиты Российской Федерации ежеквартально, не позднее 15 числа месяца, следующего за отчетным периодом, список лиц, которым выплачена компенсация (с указанием категорий получателей и размера

выплаченной им компенсации), по форме, установленной Министерством труда и социальной защиты Российской Федерации;

представляет в Министерство финансов Российской Федерации и Министерство труда и социальной защиты Российской Федерации ежеквартально, не позднее 15 числа месяца, следующего за отчетным периодом, отчет о расходах средств краевого бюджета, источником финансового обеспечения которых являются субвенции из федерального бюджета, предоставляемые в целях реализации постановления Правительства Российской Федерации от 19 августа 2005 года № 528 «О Порядке предоставления из федерального бюджета субвенций бюджетам субъектов Российской Федерации на реализацию полномочий по выплате инвалидам

(в том числе детям-инвалидам), имеющим транспортные средства в соответствии с медицинскими показаниями, или их законным представителям компенсации уплаченной ими страховой премии по договору обязательного страхования гражданской ответственности владельцев транспортных средств».

13. Выплата компенсации производится за текущий финансовый год, а также не более чем за три года, предшествующие месяцу обращения.

Сумма начисленной компенсации, не полученная получателем своевременно, выплачивается за прошлое время, но не более чем за три года перед обращением.»;

1.5. Исключить пункты 14, 16 Правил;

1.6. В пункте 17 Правил заменить слова «Специалисты территориальных отделов» словами «Специалисты структурных подразделений КГКУ».

2. Департаменту информационной политики Приморского края обеспечить официальное опубликование настоящего постановления.

3. Настоящее постановление вступает в силу с 1 января 2020 года.

*И.о. Губернатора края –*
*Главы Администрации Приморского края*
*А.А. Волошко*

АДМИНИСТРАЦИЯ ПРИМОРСКОГО КРАЯ

## ПОСТАНОВЛЕНИЕ № 923-па

от 27 декабря 2019 года

### О создании государственной информационной системы Приморского края «Автоматизированная информационная система в сфере закупок «Веб-торги»

В соответствии с Федеральным законом от 27 июля 2006 года № 149-ФЗ «Об информации, информационных технологиях и о защите информации», постановлением Правительства Российской Федерации от 6 июля 2015 года № 676 «О требованиях к порядку создания, развития, ввода в эксплуатацию, эксплуатации и вывода из эксплуатации государственных информационных систем и дальнейшего хранения содержащейся в их базах данных информации», Законом Приморского края от 11 мая 2016 года № 810-КЗ «О государственных информационных системах Приморского края», на основании Устава Приморского края Администрация Приморского края

ПОСТАНОВЛЯЕТ:

1. Создать государственную информационную систему Приморского края «Автоматизированная информационная система в сфере закупок «Веб-торги» (далее – АИС «Веб-торги»).

2. Утвердить прилагаемое Положение о государственной информационной системе Приморского края «Автоматизированная информационная система в сфере закупок «Веб-торги».

3. Обладателем информационных ресурсов, содержащихся в АИС «Веб-торги», является Приморский край.

4. Установить, что:

4.1. Органы исполнительной власти Приморского края, государственные казенные учреждения Приморского края, государственные бюджетные учреждения Приморского края, осуществляющие закупки в соответствии с частью 1 статьи 15 Федерального закона от 5 апреля 2013 года № 44-ФЗ «О контрактной системе в сфере закупок товаров, работ, услуг для обеспечения государственных и муниципальных нужд» (далее – Федеральный закон № 44-ФЗ), государственные унитарные предприятий Приморского края, за исключением закупок, осуществляемых в соответствии с частями 2, 2.1 и 6 статьи 15 Федерального закона № 44-ФЗ, автономные учреждения Приморского края, осуществляющие закупки в соответствии с частью 4 статьи 15 Федерального закона № 44-ФЗ, размещают в АИС «Веб-торги» информацию и сведения, подлежащие размещению в единой информационной системе в сфере закупок в соответствии с требованиями Федерального закона № 44-ФЗ и иными нормативными правовыми актами Российской Федерации и Приморского края о контрактной системе в сфере закупок, а также сведения, подлежащие включению в реестр закупок в соответствии со статьей 73 Бюджетного кодекса Российской Федерации;

4.2. Оператором по обеспечению функционирования АИС «Веб-торги» является краевое государственное казенное учреждение «Информационный технологический центр Приморского края»;

4.3. Развитие и сопровождение АИС «Веб-торги» обеспечивает министерство цифрового развития и связи Приморского края во взаимодействии с министерством по регулированию контрактной системы в сфере закупок Приморского края.

5. Рекомендовать муниципальным образованиям Приморского кая использовать АИС «Веб-торги» при осуществлении закупок товаров, работ, услуг для муниципальных нужд.

6. Департаменту информационной политики Приморского края обеспечить официальное опубликование настоящего постановления

7. Настоящее постановление вступает в силу с 1 января 2020 года.

*И.о. Губернатора края –*
*Главы Администрации Приморского края*
*А.А. Волошко*

УТВЕРЖДЕНО
постановлением
Администрации Приморского края
от 27 декабря 2019 года № 923-па

## ПОЛОЖЕНИЕ
### о государственной информационной системе Приморского края «Автоматизированная информационная система в сфере закупок «Веб-торги»

I. ОБЩИЕ ПОЛОЖЕНИЯ

1.1. Целью создания государственной информационной системы Приморского края «Автоматизированная информационная система в сфере закупок «Веб-торги» (далее – Система) является обеспечение обмена информацией заказчиков с органом исполнительной власти Приморского края, государственным казенным учреждением Приморского края, уполномоченными в соответствии с частью 1 статьи 26 Федерального закона от 5 апреля 2013 года № 44-ФЗ «О контрактной системе в сфере закупок товаров, работ, услуг для обеспечения государственных и муниципальных нужд» на определение поставщиков (подрядчиков, исполнителей) для заказчиков (далее – Федеральный закон № 44-ФЗ), и автоматизация закупочных процедур, проводимых в соответствии с Федеральным законом № 44-ФЗ.

1.2. Деятельность по формированию и размещению информации в Системе осуществляют органы исполнительной власти Приморского края, государственные казенные учреждения Приморского края, государственные бюджетные учреждения Приморского края, осуществляющие закупки в соответствии с частью 1 статьи 15 Федерального закона № 44-ФЗ, государственные унитарные предприятий Приморского края (за исключением закупок, осуществляемых в соответствии с частями 2, 2.1 и 6 статьи 15 Федерального закона № 44-ФЗ), автономные учреждения Приморского края, осуществляющие закупки в соответствии с частью 4 статьи 15 Федерального закона № 44-ФЗ, а также орган исполнительной власти Приморского края, государственное казенное учреждение Приморского края, уполномоченные в соответствии с в соответствии с частью 1 статьи 26 Федерального закона от 5 апреля 2013 года № 44-ФЗ «О контрактной системе в сфере закупок товаров, работ, услуг для обеспечения государственных и муниципальных нужд» на определение поставщиков (подрядчиков, исполнителей) для заказчиков (далее – заказчики уполномоченный орган, уполномоченное учреждение).

1.3. Основные понятия, используемые в настоящем Положении:

оператор по обеспечению функционирования Системы – краевое государственное казенное учреждение «Информационный технологический центр Приморского края»;

участники Системы – заказчики, уполномоченный орган, уполномоченное учреждение, оператор по обеспечению функционирования Системы;

пользователь Системы − лицо, являющееся сотрудником участника Системы.

1.4. Настоящее Положение определяет:

состав, задачи и основные функции Системы;

подключение к Системе и условия ее использования;

полномочия участников Системы.

1.5. В состав Системы входят подсистемы (модули):

модуль администрирования;

модуль планирования закупок для государственных нужд;

модуль взаимодействия между заказчиками и уполномоченным органом, уполномоченным учреждением при определении поставщиков (подрядчиков, исполнителей);

модуль определения поставщиков (подрядчиков, исполнителей);

модуль интеграции с Единой информационной системой в сфере закупок (далее – ЕИС) и электронными площадками;

модуль формирования отчетности и генерации документов;

модуль обеспечения юридически значимого электронного документооборота;

модуль контроля закупочного цикла;

модуль формирования и ведения реестра контрактов, в том числе реестра закупок в соответствии с требованиями статьи 73 Бюджетного кодекса Российской Федерации.

1.6. Сведения, хранящиеся в Системе:

информация и сведения, подлежащие размещению в ЕИС в соответствии с требованиями Федерального закона № 44-ФЗ и иными нормативными правовыми актами Российской Федерации и Приморского края о контрактной системе в сфере закупок;

информация и сведения, подлежащие размещению в Системе в соответствии с требованиями нормативных правовых актов Приморского края о контрактной системе в сфере закупок;

сведения, подлежащие включению в реестр закупок в соответствии со статьей 73 Бюджетного кодекса Российской Федерации;

иная информация, связанная с закупочной деятельностью.

II. ЗАДАЧИ И ОСНОВНЫЕ ФУНКЦИИ СИСТЕМЫ

2.1. Основные задачи Системы:

2.1.1. Обеспечение единого информационного пространства в сфере закупок для обеспечения нужд Приморского края;

2.1.2. Сбор, обобщение, систематизация и оценка информации об осуществлении закупок для обеспечения нужд Приморского края;

2.1.3. Интеграция процессов и организация электронного документооборота в сфере закупок;

2.1.4. Создание условий по оптимизации и снижению бюджетных расходов, повышению эффективности, результативности использования бюджетных средств при осуществлении закупок;

2.1.5. Подготовка аналитических, справочных, информационных материалов по вопросам реализации государственной политики в сфере закупок для обеспечения нужд Приморского края, организация мониторинга закупок для обеспечения нужд Приморского края, а также методологическое сопровождение деятельности заказчиков, осуществляющих закупки для обеспечения нужд Приморского края;

2.1.6. Осуществление мониторинга закупок;

2.1.7. Координация деятельности заказчиков в рамках функционирования контрактной системы в сфере закупок для обеспечения нужд Приморского края;

2.1.8. Обеспечение взаимодействия заказчиков с уполномоченным органом и уполномоченным учреждением.

2.2. Основные функции Системы:

2.2.1. Автоматизация взаимодействия между заказчиками и уполномоченным органом, уполномоченным учреждением при определении поставщиков (подрядчиков, исполнителей);

2.2.2. Автоматизация процесса определения поставщиков (подрядчиков, исполнителей);

2.2.3. Интеграция с ЕИС и электронными площадками;

2.2.4. Автоматизация контроля закупочного цикла;

2.2.5. Формирование и ведение реестра контрактов;

2.2.6. Формирование и ведение реестра закупок в соответствии со статьей 73 Бюджетного кодекса Российской Федерации.

III. ПОДКЛЮЧЕНИЕ К СИСТЕМЕ И УСЛОВИЯ ЕЕ ИСПОЛЬЗОВАНИЯ

3.1. Эксплуатация Системы осуществляется следующими способами:

предоставлением доступа к Системе путем подключения автоматизированных рабочих мест (далее − АРМ), расположенных у участников Системы;

информационным взаимодействием с государственными и иными информационными системами.

3.2. Подключение к Системе производится после выполнения организационных и технических требований, установленных приказом Федеральной службы по техническому и экспортному контролю Российской Федерации от 11 февраля 2013 года № 17 «Об утверждении требований о защите информации, не составляющей государственную тайну, содержащейся в государственных информационных системах».

3.3. Подключение пользователей к Системе осуществляется в соответствии с регламентом оператора по обеспечению функционирования государственной информационной системы.

3.4. Учетная запись и пароль доступа к Системе передаются пользователю Системы конфиденциально.

3.5. Запрещается передача учетной записи и пароля доступа к Системе третьим лицам, а также работа под учетной записью и паролем доступа к Системе другого пользователя Системы.

IV. ПОЛНОМОЧИЯ УЧАСТНИКОВ СИСТЕМЫ

4.1. Оператор по обеспечению функционирования государственной информационной системы:

обеспечивает бесперебойный доступ к информационным ресурсам, в частности, работу серверов и каналов связи, системного программного обеспечения, технических и программных средств защиты информации Системы;

обеспечивает организацию бесперебойного функционирования Системы в режимах, предусмотренных технической документацией на информационную систему, резервного копирования и хранения резервных копий Системы;

обеспечивает информационную безопасность Системы;

устанавливает организационно-технические требования для подключения к Системе;

обеспечивает модернизацию аппаратных и программных средств Системы.

4.2. Заказчики, уполномоченный орган, уполномоченное учреждение:

обеспечивают подключение АРМ к Системе и ее эксплуатацию в соответствии с организационно-техническими требованиями оператора по обеспечению функционирования государственной информационной системы;

назначают лиц, ответственных за работу в Системе;

обеспечивают функционирование АРМ пользователей Системы;

обеспечивают работу серверов и каналов связи, системного программного обеспечения, технических и программных средств защиты информации, посредством которых осуществляется подключение к Системе и ее эксплуатация;

несут ответственность за внесение информации в Систему, ее полноту и достоверность.

V. ЗАЩИТА ИНФОРМАЦИИ, СОДЕРЖАЩЕЙСЯ В СИСТЕМЕ

5.1. Информация, содержащаяся в Системе, подлежит защите в соответствии с законодательством Российской Федерации об информации, информационных технологиях и о защите информации.

5.2. Защита информации, содержащейся в Системе, обеспечивается посредством применения организационных и технических мер защиты информации, а также осуществления контроля за эксплуатацией информационной системы.

5.3. Для обеспечения защиты информации в ходе эксплуатации и развития Системы оператором по обеспечению функционирования Системы осуществляются:

формирование требований к защите информации, содержащейся в Системе;

разработка и внедрение системы защиты информации, содержащейся в Системе;

применение сертифицированных средств защиты информации, а также аттестация Системы на соответствие требованиям к защите информации; обеспечение защиты информации в ходе эксплуатации Системы.

5.4. В целях защиты информации, содержащейся в Системе, оператор по обеспечению функционирования Системы обеспечивает:

предотвращение несанкционированного доступа к информации, содержащейся в Системе, и (или) передачи такой информации лицам, не имеющим права на доступ к информации;

обнаружение фактов несанкционированного доступа к информации, содержащейся в Системе;

недопущение несанкционированного воздействия на входящие в состав Системы технические средства обработки информации, в результате которого нарушается их функционирование;

выявление фактов модификации, уничтожения или блокирования информации, содержащейся в Системе, вследствие несанкционированного доступа и восстановления такой информации;

осуществление непрерывного контроля за уровнем защищенности информации, содержащейся в Системе.

VI. ОТКЛЮЧЕНИЕ ПОЛЬЗОВАТЕЛЯ ОТ СИСТЕМЫ

6.1. В случае прекращения деятельности пользователя в Системе оператору по обеспечению функционирования Системы направляется соответствующее уведомление.

6.2. Отключение пользователя Системы осуществляется оператором по обеспечению функционирования Системы в течение двух рабочих дней со дня получения уведомления о прекращении деятельности пользователя в Системе.

VII. ПОРЯДОК ФУНКЦИОНИРОВАНИЯ СИСТЕМЫ

7.1. Система во взаимодействии с государственными и иными информационными системами обеспечивает:

7.1.1. Использование для подписания электронных документов усиленной квалифицированной электронной подписи (далее – электронная подпись);

7.1.2. Возможность проверки электронной подписи на протяжении всего срока хранения информации и документов, содержащихся в Системе;

7.1.3. Обмен электронными документами, предусмотренными законодательством Российской Федерации и нормативными правовыми актами Приморского края о контрактной системе в сфере закупок.

7.2. Технологические (технические и программные) средства Системы обеспечивают, в том числе:

7.2.1. Ведение электронных журналов учета действий и операций, содержащих сведения о формировании, размещении, об изменении, обмене и исключении информации и документов, с указанием времени выполнения действий и операций, их содержания и сведений об участниках Системы, осуществивших такие действия и операции, в том числе в процессе информационного взаимодействия Системы с ЕИС (далее − электронные журналы учета);

7.2.2. Ежедневное резервное копирование, обеспечивающее возможность восстановления информации, документов и электронных журналов учета в Системе;

7.2.3. Формирование выписок из электронных журналов учета, выполненных по запросам участников Системы;

7.2.4. Формирование статистических сведений из электронных журналов учета по запросам участников Системы.

7.3. Система осуществляет информационное взаимодействие со следующими информационными системами:

7.3.1. ЕИС;

7.3.2. Электронные площадки, обеспечивающие проведение определения поставщиков (подрядчиков, исполнителей) способами, предусмотренными Федеральным законом № 44-ФЗ;

7.3.3. Иные информационные системы, осуществляющие информационное взаимодействие с Системой в случаях, предусмотренных законодательством Российской Федерации и нормативными правовыми актами Приморского края.

7.4. Информационное взаимодействие между Системой и ЕИС осуществляется в соответствии с порядком информационного взаимодействия ЕИС с иными информационными системами, в том числе в сфере управления государственными и муниципальными финансами, устанавливаемым в соответствии с частью 2 статьи 4 Федерального закона № 44-ФЗ.

Форматы и размеры файлов, размещаемых в Системе, должны соответствовать форматам и размерам файлов, размещаемых в ЕИС.

7.5. Оператор по обеспечению функционирования Системы обеспечивает поддержку пользователей Системы.

АДМИНИСТРАЦИЯ ПРИМОРСКОГО КРАЯ

## ПОСТАНОВЛЕНИЕ № 924-па

от 27 декабря 2019 года

### О внесении изменений в постановление Администрации Приморского края от 7 декабря 2012 года № 391-па «Об утверждении государственной программы Приморского края «Охрана окружающей среды Приморского края» на 2013 - 2021 годы»

На основании Устава Приморского края Администрация Приморского края
ПОСТАНОВЛЯЕТ:

1. Внести в пункт 3 приложения № 6 к государственной программе Приморского края «Охрана окружающей среды Приморского края» на 2013 - 2021 годы, утвержденной постановлением Администрации Приморского края от 7 декабря 2012 года № 391-па «Об утверждении государственной программы Приморского края «Охрана окружающей среды Приморского края» на 2013 - 2021 годы» (в редакции постановлений Администрации Приморского края от 20 декабря 2013 года № 483-па, от 24 июля 2014 года № 283-па, от 14 января 2015 года № 3-па, от 2 июля 2015 года № 215-па, от 20 августа 2015 года № 294-па, от 10 декабря 2015 года № 480-па, от 21 января 2016 года № 21-па, от 13 мая 2016 года № 193-па, от 19 июля 2016 года № 326-па, от 27 сентября 2016 года № 446-па, от 20 декабря 2016 года № 592-па, от 19 мая 2017 года № 170-па, от 25 июля 2017 года № 302-па, от 6 сентября 2017 года № 363-па, от 21 декабря 2017 года № 538-па, от 27 марта 2018 года № 129-па, от 6 августа 2018 года № 370-па, от 18 сентября 2018 года № 449-па, от 27 декабря 2018 года № 654-па, от 22 апреля 2019 года № 249-па, от 7 июня 2019 года № 346-па, от 25 июля 2019 года № 481-па, от 8 августа 2019 года № 521-па, от 10 декабря 2019 года № 821-па), следующие изменения:

изложить подпункт 3.3.1 в следующей редакции:

«

| | | | | | | | | | | | | | |
|---|---|---|---|---|---|---|---|---|---|---|---|---|---|
| 3.3.1. | Мероприятие 3.1. Осуществление переданных органам государственной власти субъектов Российской Федерации в соответствии с частью первой статьи 6 Федерального закона от 24 апреля 1995 года № 52-ФЗ «О животном мире» полномочий Российской Федерации в области охраны и использования объектов животного мира (за исключением охотничьих ресурсов и водных биологических ресурсов) | всего | | 243,10 | 238,60 | 0,00 | 227,10 | 206,90 | 206,20 | 0,00 | 207,70 | 207,70 | 1 537,30 |
| | | федеральный бюджет (субсидии субвенции иные межбюджетные трансферты) | 782 | 243,10 | 238,60 | 0,00 | 227,10 | 206,90 | 206,20 | 0,00 | 207,70 | 207,70 | 1 537,30 |
| | | краевой бюджет | 782 | 0,00 | 0,00 | 0,00 | 0,00 | 0,00 | 0,00 | 0,00 | 0,00 | 0,00 | 0,00 |
| | | бюджет муниципальных образований | | 0,00 | 0,00 | 0,00 | 0,00 | 0,00 | 0,00 | 0,00 | 0,00 | 0,00 | 0,00 |
| | | государственные внебюджетные фонды Российской Федерации | | 0,00 | 0,00 | 0,00 | 0,00 | 0,00 | 0,00 | 0,00 | 0,00 | 0,00 | 0,00 |
| | | территориальные государственные внебюджетные фонды | | 0,00 | 0,00 | 0,00 | 0,00 | 0,00 | 0,00 | 0,00 | 0,00 | 0,00 | 0,00 |
| | | иные внебюджетные источники | | 0,00 | 0,00 | 0,00 | 0,00 | 0,00 | 0,00 | 0,00 | 0,00 | 0,00 | 0,00 |

»;

изложить подпункт 3.3.2 в следующей редакции:

«

| | | | | | | | | | | | | | |
|---|---|---|---|---|---|---|---|---|---|---|---|---|---|
| 3.3.2. | Мероприятие 3.2. Осуществление переданных органам государственной власти субъектов Российской Федерации в соответствии с частью первой статьи 33 Федерального закона от 24 июля 2009 года № 209-ФЗ «Об охоте и о сохранении охотничьих ресурсов и о внесении изменений в отдельные законодательные акты Российской Федерации» полномочий Российской Федерации в области охраны и использования охотничьих ресурсов (за исключением полномочий Российской Федерации по федеральному государственному охотничьему надзору, выдаче разрешений на добычу охотничьих ресурсов и заключению охотхозяйственных соглашений) | всего | | 274,60 | 256,40 | 216,00 | 18403,00 | 20145,20 | 18544,05 | 20304,30 | 20602,20 | 21125,60 | 119871,35 |
| | | федеральный бюджет (субсидии субвенции иные межбюджетные трансферты) | 782 | 274,60 | 256,40 | 216,00 | 18403,00 | 20145,20 | 18544,05 | 20304,30 | 20602,20 | 21125,60 | 119871,35 |
| | | краевой бюджет | 782 | 0,00 | 0,00 | 0,00 | 0,00 | 0,00 | 0,00 | 0,00 | 0,00 | 0,00 | 0,00 |
| | | бюджет муниципальных образований | | 0,00 | 0,00 | 0,00 | 0,00 | 0,00 | 0,00 | 0,00 | 0,00 | 0,00 | 0,00 |
| | | государственные внебюджетные фонды Российской Федерации | | 0,00 | 0,00 | 0,00 | 0,00 | 0,00 | 0,00 | 0,00 | 0,00 | 0,00 | 0,00 |
| | | территориальные государственные внебюджетные фонды | | 0,00 | 0,00 | 0,00 | 0,00 | 0,00 | 0,00 | 0,00 | 0,00 | 0,00 | 0,00 |
| | | иные внебюджетные источники | | 0,00 | 0,00 | 0,00 | 0,00 | 0,00 | 0,00 | 0,00 | 0,00 | 0,00 | 0,00 |

»

2. Департаменту информационной политики Приморского края обеспечить официальное опубликование настоящего постановления.

*И.о. Губернатора края –*
*Главы Администрации Приморского края*
*А.А. Волошко*

АДМИНИСТРАЦИЯ ПРИМОРСКОГО КРАЯ

## ПОСТАНОВЛЕНИЕ № 916-па

от 27 декабря 2019 года

### Об утверждении государственной программы Приморского края «Защита населения и территории от чрезвычайных ситуаций, обеспечение пожарной безопасности и безопасности людей на водных объектах Приморского края» на2020 - 2027 годы

На основании Устава Приморского края, постановления Администрации Приморского края от 30 декабря 2014 года № 566-па «Об утверждении Порядка принятия решений о разработке государственных программ Приморского края, формирования, реализации и проведения оценки эффективности реализации государственных программ Приморского края» Администрация Приморского края
ПОСТАНОВЛЯЕТ:

1. Утвердить прилагаемую государственную программу Приморского края «Защита населения и территории от чрезвычайных ситуаций, обеспечение пожарной безопасности и безопасности людей на водных объектах Приморского края» на 2020 – 2027 годы.

2. Признать утратившим силу следующие постановление Администрации Приморского края:

от 7 декабря 2012 года № 386-па «Об утверждении государственной программы Приморского края «Защита населения и территории от чрезвычайных ситуаций, обеспечение пожарной безопасности и безопасности людей на водных объектах Приморского края» на 2013 - 2021 годы»;

от 5 марта 2013 года № 84-па «О внесении изменений в постановление Администрации Приморского края от 7 декабря 2012 года № 386-па «Об утверждении государственной программы Приморского края «Защита населения и территории от чрезвычайных ситуаций, обеспечение пожарной безопасности и безопасности людей на водных объектах Приморского края» на 2013 - 2017 годы»;

от 26 августа 2013 года № 328-па «О внесении изменений в постановление Администрации Приморского края от 7 декабря 2012 года № 386-па «Об утверждении государственной программы Приморского края «Защита населения и территории от чрезвычайных ситуаций, обеспечение пожарной безопасности и безопасности людей на водных объектах Приморского края» на 2013 - 2017 годы»;

от 18 декабря 2013 года № 476-па «О внесении изменений в постановление Администрации Приморского края от 7 декабря 2012 года № 386-па «Об утверждении государственной программы Приморского края «Защита населения и территории от чрезвычайных ситуаций, обеспечение пожарной безопасности и безопасности людей на водных объектах Приморского края» на 2013 - 2017 годы»;

от 23 июня 2014 года № 229-па «О внесении изменений в постановление Администрации Приморского края от 7 декабря 2012 года № 386-па «Об утверждении государственной программы Приморского края «Защита населения и территории от чрезвычайных ситуаций, обеспечение пожарной безопасности и безопасности людей на водных объектах Приморского края» на 2013 - 2017 годы»;

от 31 декабря 2014 года № 574-па «О внесении изменений в постановление Администрации Приморского края от 7 декабря 2012 года № 386-па «Об утверждении государственной программы Приморского края «Защита населения и территории от чрезвычайных ситуаций, обеспечение пожарной безопасности и безопасности людей на водных объектах Приморского края» на 2013 - 2017 годы»;

от 30 июля 2015 года № 266-па «О внесении изменений в постановление Администрации Приморского края от 7 декабря 2012 года № 386-па «Об утверждении государственной программы Приморского края «Защита населения и территории от чрезвычайных ситуаций, обеспечение пожарной безопасности и безопасности людей на водных объектах Приморского края» на 2013 - 2017 годы»;

от 28 декабря 2015 года № 524-па «О внесении изменений в постановление Администрации Приморского края от 7 декабря 2012 года № 386-па «Об утверждении государственной программы Приморского края «Защита населения и территории от чрезвычайных ситуаций, обеспечение пожарной безопасности и безопасности людей на водных объектах Приморского края» на 2013 - 2017 годы»;

от 29 декабря 2015 года № 538-па «О внесении изменений в постановление Администрации Приморского края от 7 декабря 2012 года № 386-па «Об утверждении государственной программы Приморского края «Защита населения и территории от чрезвычайных ситуаций, обеспечение пожарной безопасности и безопасности людей на водных объектах Приморского края» на 2013 - 2017 годы»;

от 11 апреля 2016 года № 140-па «О внесении изменений в постановление Администрации Приморского края от 7 декабря 2012 года № 386-па «Об утверждении государственной программы Приморского края «Защита населения и территории от чрезвычайных ситуаций, обеспечение пожарной безопасности и безопасности людей на водных объектах Приморского края» на 2013 - 2020 годы»;

от 22 июля 2016 года № 330-па «О внесении изменений в постановление Администрации Приморского края от 7 декабря 2012 года № 386-па «Об утверждении государственной программы Приморского края «Защита населения и территории от чрезвычайных ситуаций, обеспечение пожарной безопасности и безопасности людей на водных объектах Приморского края» на 2013 - 2020 годы»;

от 5 сентября 2016 года № 414-па «О внесении изменений в постановление Администрации Приморского края от 7 декабря 2012 года № 386-па «Об утверждении государственной программы Приморского края «Защита населения и территории от чрезвычайных ситуаций, обеспечение пожарной безопасности и безопасности людей на водных объектах Приморского края» на 2013 - 2020 годы»;

от 17 октября 2016 года № 483-па «О внесении изменений в постановление Администрации Приморского края от 7 декабря 2012 года № 386-па «Об утверждении государственной программы Приморского края «Защита населения и территории от чрезвычайных ситуаций, обеспечение пожарной безопасности и безопасности людей на водных объектах Приморского края» на 2013 - 2020 годы»;

от 26 декабря 2016 года № 603-па «О внесении изменений в постановление Администрации Приморского края от 7 декабря 2012 года № 386-па «Об утверждении государственной программы Приморского края «Защита населения и территории от чрезвычайных ситуаций, обеспечение пожарной безопасности и безопасности людей на водных объектах Приморского края» на 2013 - 2020 годы»;

от 23 марта 2017 года № 91-па «О внесении изменений в постановление Администрации Приморского края от 7 декабря 2012 года № 386-па «Об утверждении государственной программы Приморского края «Защита населения и территории от чрезвычайных ситуаций, обеспечение пожарной безопасности и безопасности людей на водных объектах Приморского края» на 2013 - 2020 годы»;

от 1 июня 2017 года № 206-па «О внесении изменений в постановление Администрации Приморского края от 7 декабря 2012 года № 386-па «Об утверждении государственной программы Приморского края «Защита населения и территории от чрезвычайных ситуаций, обеспечение пожарной безопасности и безопасности людей на водных объектах Приморского края» на 2013 - 2020 годы»;

от 27 октября 2017 года № 421-па «О внесении изменений в постановление Администрации Приморского края от 7 декабря 2012 года № 386-па «Об утверждении государственной программы Приморского края «Защита населения и территории от чрезвычайных ситуаций, обеспечение пожарной безопасности и безопасности людей на водных объектах Приморского края» на 2013 - 2020 годы»;

от 12 февраля 2018 года № 60-па «О внесении изменений в постановление Администрации Приморского края от 7 декабря 2012 года № 386-па «Об утверждении государственной программы Приморского края «Защита населения и территории от чрезвычайных ситуаций, обеспечение пожарной безопасности и безопасности людей на водных объектах Приморского края» на 2013 - 2020 годы»;

от 13 апреля 2018 года № 162-па «О внесении изменений в постановление Администрации Приморского края от 7 декабря 2012 года № 386-па «Об утверждении государственной программы Приморского края «Защита населения и территории от чрезвычайных ситуаций, обеспечение пожарной безопасности и безопасности людей на водных объектах Приморского края» на 2013 - 2020 годы»;

от 31 июля 2018 года № 353-па «О внесении изменений в постановление Администрации Приморского края от 7 декабря 2012 года № 386-па «Об утверждении государственной программы Приморского края «Защита населения и территории от чрезвычайных ситуаций, обеспечение пожарной безопасности и безопасности людей на водных объектах Приморского края» на 2013 - 2020 годы»;

от 4 сентября 2018 года № 413-па «О внесении изменений в постановление Администрации Приморского края от 7 декабря 2012 года № 386-па «Об утверждении государственной программы Приморского края «Защита населения и территории от чрезвычайных ситуаций, обеспечение пожарной безопасности и безопасности людей на водных объектах Приморского края» на 2013 - 2020 годы»;

от 30 октября 2018 года № 515-па «О внесении изменений в постановление Администрации Приморского края от 7 декабря 2012 года № 386-па «Об утверждении государственной программы Приморского края «Защита населения и территории от чрезвычайных ситуаций, обеспечение пожарной безопасности и безопасности людей на водных объектах Приморского края» на 2013 - 2021 годы»;

от 12 марта 2019 года № 154-па «О внесении изменений в постановление Администрации Приморского края от 7 декабря 2012 года № 386-па «Об утверждении государственной программы Приморского края «Защита населения и территории от чрезвычайных ситуаций, обеспечение пожарной безопасности и безопасности людей на водных объектах Приморского края» на 2013 - 2021 годы»;

от 7 июня 2019 года № 345-па «О внесении изменений в постановление Администрации Приморского края от 7 декабря 2012 года № 386-па «Об утверждении государственной программы Приморского края «Защита населения и территории от чрезвычайных ситуаций, обеспечение пожарной безопасности и безопасности людей на водных объектах Приморского края» на 2013 - 2021 годы»;

от 26 июня 2019 года № 399-па «О внесении изменений в постановление Администрации Приморского края от 7 декабря 2012 года № 386-па «Об утверждении государственной программы Приморского края «Защита населения и территории от чрезвычайных ситуаций, обеспечение пожарной безопасности и безопасности людей на водных объектах Приморского края» на 2013 - 2021 годы»;

от 23 августа 2019 года № 551-па «О внесении изменений в постановление Администрации Приморского края от 7 декабря 2012 года № 386-па «Об утверждении государственной программы Приморского края «Защита населения и территории от чрезвычайных ситуаций, обеспечение пожарной безопасности и безопасности людей на водных объектах Приморского края» на 2013 - 2021 годы»;

от 10 декабря 2019 года № 823-па «О внесении изменений в постановление Администрации Приморского края от 7 дека-

бря 2012 года № 386-па «Об утверждении государственной программы Приморского края «Защита населения и территории от чрезвычайных ситуаций, обеспечение пожарной безопасности и безопасности людей на водных объектах Приморского края» на 2013 - 2021 годы».

3. Департаменту информационной политики Приморского края обеспечить официальное опубликование настоящего постановления.

4. Настоящее постановление вступает в силу с 1 января 2020 года.

*И.о. Губернатор края –*
*Глава Администрации Приморского края*
*А.А. Волошко*

УТВЕРЖДЕНА
постановлением
Администрации Приморского края
от 27 декабря 2019 года № 916-па

## ГОСУДАРСТВЕННАЯ ПРОГРАММА
## Приморского края «Защита населения и территории от чрезвычайных ситуаций, обеспечение пожарной безопасности и безопасности людей на водных объектах Приморского края» на 2020 - 2027 годы

## ПАСПОРТ
## государственной программы Приморского края «Защита населения и территории от чрезвычайных ситуаций, обеспечение пожарной безопасности и безопасности людей на водных объектах Приморского края» на 2020 - 2027 годы

| | |
|---|---|
| Ответственный исполнитель государственной программы | министерство по делам гражданской обороны, защиты от чрезвычайных ситуаций и ликвидации последствий стихийных бедствий Приморского края |
| Соисполнители государственной программы | министерство сельского хозяйства Приморского края;<br>министерство образования Приморского края;<br>департамент информационной политики Приморского края;<br>министерство строительства Приморского края |
| Структура государственной программы:<br>подпрограммы,<br>основные мероприятия подпрограмм, мероприятия, принятые в соответствии с требованиями федерального законодательства в сфере реализации государственной программы | подпрограмма №1 «Снижение рисков и смягчение последствий чрезвычайных ситуаций природного и техногенного характера в Приморском крае» на 2020 - 2027 годы. Информация о паспорте подпрограммы приведена в приложении № 9 к государственной программе Приморского края «Защита населения и территории от чрезвычайных ситуаций, обеспечение пожарной безопасности и безопасности людей на водных объектах Приморского края» на 2020 - 2027 годы (далее - государственная программа);<br>подпрограмма №2 «Пожарная безопасность» на 2020 – 2027 годы. Информация о паспорте подпрограммы приведена в приложении № 10 к государственной программе;<br>подпрограмма №3 «Предупреждение чрезвычайных ситуаций природного и техногенного характера в Приморском крае» на 2020 – 2027 годы. Информация о паспорте подпрограммы приведена в приложении № 11 к государственной программе |
| Цели государственной программы | минимизация социального, экономического и экологического ущерба, наносимого населению, экономике и природной среде от ведения военных конфликтов и вследствие их ведения, а также от совершения террористических актов, чрезвычайных ситуаций природного и техногенного характера, пожаров и происшествий на водных объектах |
| Задачи государственной программы | обеспечение ликвидации чрезвычайных ситуаций природного и техногенного характера, пожаров, происшествий на водных объектах, последствий террористических актов и военных действий;<br>обеспечение и поддержание в готовности сил и средств гражданской обороны, защиты населения и территории от чрезвычайных ситуаций природного и техногенного характера и безопасности людей на водных объектах;<br>обеспечение пожарной безопасности;<br>обеспечение предупреждения чрезвычайных ситуаций природного и техногенного характера, пожаров, происшествий на водных объектах, последствий террористических актов и военных действий |
| Показатели государственной программы: | экономический ущерб от деструктивных событий (чрезвычайных ситуаций, пожаров зарегистрированных в зданиях (сооружениях) и на транспортных средствах, происшествий на водных объектах);<br>количество чрезвычайных ситуаций;<br>количество зарегистрированных пожаров в зданиях (сооружениях) и на транспортных средствах;<br>количество происшествий на водных объектах;<br>сокращение количества лиц, погибших в чрезвычайных ситуациях;<br>сокращение количества лиц, погибших на пожарах в зданиях (сооружениях) и на транспортных средствах;<br>сокращение количества лиц, погибших в происшествиях на водных объектах (по отношению к показателю 2011 года);<br>отношение количества погибших вследствие чрезвычайных ситуаций, пожаров и происшествий на водных объектах к количеству погибших в 2019 году;<br>доля руководящего состава, должностных лиц и населения, прошедших подготовку в области гражданской обороны, защиты населения и территорий от чрезвычайных ситуаций, обеспечение пожарной безопасности и безопасности людей на водных объектах |
| Сроки реализации государственной программы | 2020 - 2027 годы |
| Объем средств краевого бюджета на финансирование государственной программы и прогнозная оценка привлекаемых на реализацию ее целей средств федерального бюджета, бюджетов государственных внебюджетных фондов, иных внебюджетных источников, бюджетов муниципальных образований Приморского края в случае участия Приморского края в реализации муниципальных программ, аналогичных мероприятиям государственной программы Приморского края | общий объем финансирования государственной программы за счет средств краевого бюджета составляет<br>14 093 256,25 тыс. рублей, из них:<br>2020 год – 1 429 747,79 тыс. руб.;<br>2021 год – 1 311 130,14 тыс. руб.;<br>2022 год – 1 310 130,14 тыс. руб.;<br>2023 год – 2 037 256,06 тыс. руб.;<br>2024 год – 2 056 131,96 тыс. руб.;<br>2025 год – 1 910 071,54 тыс. руб.;<br>2026 год – 1 886 556,37 тыс. руб.;<br>2027 год – 2 152 222,25 тыс. руб.<br>прогнозный объем финансирования государственной программы за счет средств бюджетов муниципальных образований Приморского края составляет 600,00 тыс. рублей, их них:<br>2020 год – 100,00 тыс. руб.;<br>2021 год – 0,00 тыс. руб.;<br>2022 год – 0,00 тыс. руб.;<br>2023 год – 100,00 тыс. руб.;<br>2024 год – 100,00 тыс. руб.;<br>2025 год – 100,00 тыс. руб.;<br>2026 год – 100,00 тыс. руб.;<br>2027 год – 100,00 тыс. руб. |
| Ожидаемые результаты реализации государственной программы | реализация государственной программы в полном объеме позволит:<br>повысить уровень защищенности населения и территории от опасностей и угроз мирного и военного времени;<br>повысить эффективность деятельности органов управления, сил и средств территориальной и функциональных подсистем единой государственной системы предупреждения и ликвидации чрезвычайных ситуаций (в том числе сил и средств постоянной готовности);<br>эффективно использовать средства бюджетов различного уровня и хозяйствующих субъектов для решения приоритетных задач по обеспечению защиты населения и территории в условиях мирного и военного времени;<br>создать системы комплексной безопасности регионального и объектового уровней от чрезвычайных ситуаций природного и техногенного характера;<br>обеспечить развитие региональной комплексной системы информирования и оповещения населения в местах массового пребывания людей;<br>обеспечить дальнейшее развитие системы мониторинга и прогнозирования чрезвычайных ситуаций;<br>завершить разработку и реализацию системы мер по повышению эффективности защиты территории, населения и объектов при реализации крупных экономических и инфраструктурных проектов с учетом природно-климатических особенностей Приморского края;<br>снизить риски пожаров и смягчить возможные их последствия;<br>снизить риски происшествий на водных объектах и смягчить их возможные последствия;<br>повысить безопасность населения и защищенность критически важных объектов от угроз пожаров.<br>В результате реализации государственной программы на территории Приморского края:<br>планируется снизить количество чрезвычайных ситуаций природного и техногенного характера к 2027 году на 50,0 %;<br>уменьшить количество зарегистрированных пожаров в зданиях (сооружениях) и на транспортных средствах на 5,5 %;<br>снизить количество происшествий на водных объектах на 17,1 %;<br>снизить количество погибших в чрезвычайных ситуациях на 80,0 %;<br>уменьшить количество погибших на пожарах в зданиях (сооружениях) и на транспортных средствах на 15,0 %;<br>снизить количество лиц, погибших в происшествиях на водных объектах (по отношению к показателю 2011 года), на 31,0 %;<br>уменьшить экономический ущерб от деструктивных событий (чрезвычайных ситуаций, пожаров зарегистрированных в зданиях (сооружениях) и на транспортных средствах, происшествий на водных объектах) на 20,1 %. |

### I. ПРИОРИТЕТЫ ГОСУДАРСТВЕННОЙ ПОЛИТИКИ В СФЕРЕ РЕАЛИЗАЦИИ ГОСУДАРСТВЕННОЙ ПРОГРАММЫ

1.1. Приоритеты государственной политики в сфере реализации государственной программы определены исходя из следующих актов:

Стратегия национальной безопасности Российской Федерации, утвержденная Указом Президента Российской Федерации от 31 декабря 2015 года № 683;

Основы государственной политики Российской Федерации в области гражданской обороны на период до 2030 года, утвержденные Указом Президента Российской Федерации от 20 декабря 2016 года № 696 «Об утверждении Основ государственной политики Российской Федерации в области гражданской обороны на период до 2030 года»;

Основы государственной политики Российской Федерации в области пожарной безопасности на период до 2030 года, утвержденные Указом Президента Российской Федерации от 1 января 2018 года № 2 «Об утверждении Основ государственной политики Российской Федерации в области пожарной безопасности на период до 2030 года»;

Основы государственной политики Российской Федерации в области защиты населения и территорий от чрезвычайных ситуаций на период до 2030 года, утвержденные Указом Президента Российской Федерации от 11 января 2018 года № 12 «Об утверждении Основ государственной политики Российской Федерации в области защиты населения и территорий от чрезвычайных ситуаций на период до 2030 года»;

Стратегия в области развития гражданской обороны, защиты населения и территорий от чрезвычайных ситуаций, обеспечение пожарной безопасности и безопасности людей на водных объектах на период до 2030 года, утвержденная Указом Президента Российской Федерации от 16 октября 2019 года № 501 «О стратегии в области развития гражданской обороны, защиты населения и территорий от чрезвычайных ситуаций, обеспечения пожарной безопасности и безопасности людей на водных объектах на период до 2030 года»;

Стратегия социально-экономического развития Приморского края на период до 2030 года, утвержденная постановлением Администрации Приморского края от 28 декабря 2018 года № 668-па «Об утверждении Стратегии социально-экономического развития Приморского края до 2030 года».

1.2. В соответствии со Стратегией национальной безопасности Российской Федерации, утвержденной Указом Президента Российской Федерации от 31 декабря 2015 года № 683 приоритетами государственной политики в области защиты населения и территорий от чрезвычайных ситуаций природного и техногенного характера, в области пожарной безопасности являются:

совершенствование и развитие единой государственной системы предупреждения и ликвидации чрезвычайных ситуаций, ее территориальных и функциональных подсистем, а также взаимодействие с аналогичными иностранными системами;

повышение эффективности реализации полномочий органов местного самоуправления в области обеспечения безопасности жизнедеятельности населения;

развитие системы мониторинга и прогнозирования чрезвычайных ситуаций и оперативного реагирования на чрезвычайные ситуации;

поддержание на должном уровне современной технической оснащенности и готовности пожарно-спасательных сил;

снижение рисков возникновения чрезвычайных ситуаций различного характера, а также сохранение здоровья людей, предотвращение ущерба и

материальных потерь путем заблаговременного проведения предупредительных мер;

формирование культуры безопасности жизнедеятельности населения.

Результатом данных мер должно стать сокращение к 2027 году количества погибших в результате чрезвычайных ситуаций различного характера по отношению к 2020 году на 80,0 %, количество погибших на пожарах в зданиях (сооружениях) и на транспортных средствах на 15,0 % и погибших на водных объектах по отношению к показателю 2011 года на 31,0 %.

1.3. В соответствии с государственными приоритетами цель государственной программы формулируется следующим образом:

минимизация социального, экономического и экологического ущерба, наносимого населению, экономике и природной среде от ведения военных конфликтов и вследствие их ведения, а также от совершения террористических актов, чрезвычайных ситуаций природного и техногенного характера, пожаров и происшествий на водных объектах.

1.4. Для достижения поставленной цели требуется формирование комплексного подхода в государственном управлении, реализации скоординированных по ресурсам, срокам, исполнителям и результатам мероприятий, а также решение следующих задач:

обеспечение ликвидации чрезвычайных ситуаций природного и техногенного характера, пожаров, происшествий на водных объектах, последствий террористических актов и военных действий;

обеспечение и поддержание в готовности сил и средств гражданской обороны, защиты населения и территории от чрезвычайных ситуаций природного и техногенного характера и безопасности людей на водных объектах;

обеспечение пожарной безопасности;

обеспечение предупреждения чрезвычайных ситуаций природного и техногенного характера, пожаров, происшествий на водных объектах, последствий террористических актов и военных действий.

1.5. Данные направления реализации государственной политики на краевом уровне обуславливают выделение трех отдельных подпрограмм в рамках государственной программы.

### II. ПЕРЕЧЕНЬ ПОКАЗАТЕЛЕЙ ГОСУДАРСТВЕННОЙ ПРОГРАММЫ

Показатели государственной программы соответствуют ее приоритетам, целям и задачам.

Плановые значения показателей, характеризующих эффективность реализаций мероприятий государственной программы и входящих в ее состав подпрограмм, приведены в приложении № 1 к государственной программе.

### III. ОСНОВНЫЕ ПАРАМЕТРЫ ПОТРЕБНОСТИ В ТРУДОВЫХ РЕСУРСАХ, НЕОБХОДИМЫХ ДЛЯ РЕАЛИЗАЦИИ ГОСУДАРСТВЕННОЙ ПРОГРАММЫ

Основные параметры потребности в трудовых ресурсах, необходимых для реализации государственной программы, приведены в приложении № 2 к государственной программе.

### IV. ПЕРЕЧЕНЬ МЕРОПРИЯТИЙ ГОСУДАРСТВЕННОЙ ПРОГРАММЫ И ПЛАН ИХ РЕАЛИЗАЦИИ

Перечень мероприятий государственной программы и план их реализации приведены в приложении № 3 к государственной программе.

### V. МЕХАНИЗМ РЕАЛИЗАЦИИ ГОСУДАРСТВЕННОЙ ПРОГРАММЫ

5.1. Механизм реализации государственной программы направлен на эффективное планирование хода исполнения основных мероприятий, координацию действий участников государственной программы, обеспечение контроля исполнения программных мероприятий, проведение мониторинга состояния работ по выполнению государственной программы, выработку решений при возникновении отклонения хода работ от плана мероприятий государственной программы.

Управление государственной программой осуществляется ответственным исполнителем - министерством по делам гражданской обороны, защиты от чрезвычайных ситуаций и ликвидации последствий стихийных бедствий Приморского края - совместно с соисполнителями.

Министерство по делам гражданской обороны, защиты от чрезвычайных ситуаций и ликвидации последствий стихийных бедствий Приморского края:

обеспечивает разработку, согласование и утверждение государственной программы в установленном порядке;

организует и обеспечивает совместно с соисполнителями реализацию государственной программы, обеспечивает внесение изменений в государственную программу и несет ответственность за достижение показателей государственной программы, а также конечных результатов ее реализации;

принимает решение о включении предлагаемых соисполнителями подпрограмм, мероприятий в перечень мероприятий и контрольных событий;

ежеквартально в срок до 10 числа месяца, следующего за отчетным кварталом, а также по запросу представляет в министерство государственного финансового контроля Приморского края отчет о ходе реализации государственной программы;

ежегодно проводит оценку эффективности реализации государственной программы;

подготавливает совместно с соисполнителями годовой отчет о ходе реализации и оценке эффективности реализации государственной программы (далее - годовой отчет) и представляет его в министерство государственного финансового контроля Приморского края.

5.2. Механизм реализации подпрограммы №1 «Снижение рисков и смягчение последствий чрезвычайных ситуаций природного и техногенного характера в Приморском крае» на 2020 – 2027 годы:

Реализация подпрограммы обеспечивается ответственным исполнителем – министерством по делам гражданской обороны, защиты от чрезвычайных ситуаций и ликвидации последствий стихийных бедствий Приморского края и соисполнителями.

Реализация мероприятий подпрограммы осуществляется посредством:

осуществления бюджетных инвестиций в форме капитальных вложений в объекты капитального строительства собственности Приморского края в соответствии с решением, принятым в порядке, установленном постановлением Администрации Приморского края от 28 мая 2014 года № 203-па «О Порядке принятия решений о подготовке и реализации бюджетных инвестиций в объекты капитального строительства собственности Приморского края и на приобретение объектов недвижимого имущества в собственность Приморского края»;

обеспечения выполнения функций подведомственных государственных казенных учреждений;

закупок товаров, работ, услуг в порядке, предусмотренном законодательством о контрактной системе в сфере закупок товаров, работ, услуг для обеспечения государственных и муниципальных нужд;

Министерство по делам гражданской обороны, защиты от чрезвычайных ситуаций и ликвидации последствий стихийных бедствий Приморского края несет ответственность за достижение показателей подпрограммы №1 «Снижение рисков и смягчение последствий чрезвычайных ситуаций природного и техногенного характера в Приморском крае» на 2020 - 2027 годы.

5.3. Механизм реализации подпрограммы № 2 «Пожарная безопасность» на 2020 – 2027 годы:

Реализация подпрограммы обеспечивается ответственным исполнителем – министерством по делам гражданской обороны, защиты от чрезвычайных ситуаций и ликвидации последствий стихийных бедствий Приморского края и соисполнителей.

Реализация мероприятий подпрограммы осуществляется посредством:

осуществления бюджетных инвестиций в форме капитальных вложений в объекты капитального строительства собственности Приморского края в соответствии с решением, принятым в порядке, установленном постановлением Администрации Приморского края от 28 мая 2014 года № 203-па «О Порядке принятия решений о подготовке и реализации бюджетных инвестиций в объекты капитального строительства собственности Приморского края и на приобретение объектов недвижимого имущества в собственность Приморского края»;

закупок товаров, работ, услуг в порядке, предусмотренном законодательством о контрактной системе в сфере закупок товаров, работ, услуг для обеспечения государственных и муниципальных нужд;

предоставления добровольным пожарным Приморского края мер социальной поддержки в соответствии с Законом Приморского края от 29 декабря 2004 года № 206-КЗ «О социальной поддержке льготных категорий граждан, проживающих на территории Приморского края»;

обеспечения выполнения функций подведомственных государственных казенных учреждений;

осуществления бюджетных инвестиций в объект капитального строительства собственности Приморского края

«Строительство объекта пожарной охраны на два выезда в с. Малиново Приморского края» в соответствии с постановлением Администрации Приморского края от 5 сентября 2014 года № 354-па «О бюджетных инвестициях в объект капитального строительства собственности Приморского края «Строительство объекта пожарной охраны на 2 выезда в с. Малиново Приморского края»;

осуществления бюджетных инвестиций в объект капитального строительства собственности Приморского края «Строительство объекта пожарной охраны на два выезда в с. Новогеоргиевка Приморского края» в соответствии с постановлением Администрации Приморского края от 5 сентября 2014 года № 355-па «О бюджетных инвестициях в объект капитального строительства собственности Приморского края «Строительство объекта пожарной охраны на 2 выезда в с. Новогеоргиевка Приморского края»;

осуществления бюджетных инвестиций в объект капитального строительства собственности Приморского края «Строительство объекта пожарной охраны на четыре выезда в с. Анучино Приморского края» в соответствии с постановлением Администрации Приморского края от 11 августа 2014 года № 306-па «О бюджетных инвестициях в объект капитального строительства собственности Приморского края «Строительство объекта пожарной охраны на 4 выезда в п. Анучино Приморского края»;

осуществления бюджетных инвестиций в объект капитального строительства собственности Приморского края «Строительство объекта пожарной охраны на два выезда в с. Новонежино Шкотовского муниципального района Приморского края» в соответствии с постановлением Администрации Приморского края от 25 апреля 2019 года № 257-па «О бюджетных инвестициях в объект капитального строительства собственности Приморского края «Строительство объекта пожарной охраны на 2 выезда в п. Новонежино Шкотовского муниципального района Приморского края»;

осуществления бюджетных инвестиций в объект капитального строительства собственности Приморского края «Строительство пожарного депо 1-го типа (на 6 машин) в п. Новый Надеждинского муниципального района, в том числе проектно-изыскательские работы» в соответствии с постановлением Администрации Приморского края от 7 ноября 2019 года № 739-па «О бюджетных инвестициях в объект капитального строительства собственности Приморского края «Строительство пожарного депо 1-го типа (на 6 машин) в п. Новый Надеждинского муниципального района, в том числе проектно-изыскательские работы»;

осуществления бюджетных инвестиций в объект капитального строительства собственности Приморского края «Строительство объекта пожарной охраны на четыре выезда в пгт Смоляниново Приморского края» в соответствии с постановлением Администрации Приморского края от 7 ноября 2019 года № 740-па «О бюджетных инвестициях в объект капитального строительства собственности Приморского края «Строительство объекта пожарной охраны на четыре выезда в пгт Смоляниново Приморского края».

Министерство по делам гражданской обороны, защиты от чрезвычайных ситуаций и ликвидации последствий стихийных бедствий Приморского края несет ответственность за достижение показателей подпрограммы 2 «Пожарная безопасность» на 2020 – 2027 годы.

5.4. Механизм реализации подпрограммы №3 «Предупреждение чрезвычайных ситуаций природного и техногенного характера в Приморском крае» на 2020 – 2027 годы:

Реализация подпрограммы обеспечивается ответственным исполнителем – министерством по делам гражданской обороны, защиты от чрезвычайных ситуаций и ликвидации последствий стихийных бедствий Приморского края и соисполнителями.

Реализация мероприятий подпрограммы осуществляется посредством:

обеспечения выполнения функций подведомственных государственных казенных учреждений;

закупок товаров, работ, услуг в порядке, предусмотренном законодательством о контрактной системе в сфере закупок товаров, работ, услуг для обеспечения государственных и муниципальных нужд;

предоставления субсидий из краевого бюджета бюджетам муниципальных образований Приморского края на проведение мероприятий по предупреждению чрезвычайных ситуаций муниципального характера, направленных на недопущение затопления сельских населенных пунктов Приморского края, расположенных на береговой территории озера Ханка, в порядке согласно приложению № 12 к государственной программе.

Министерство по делам гражданской обороны, защиты от чрезвычайных ситуаций и ликвидации последствий стихийных бедствий Приморского края несет ответственность за достижение показателей подпрограммы № 3 «Обеспечение безопасности людей на водных объектах Приморского края» на 2020 - 2027 годы.

VI. ПРОГНОЗ СВОДНЫХ ПОКАЗАТЕЛЕЙ ГОСУДАРСТВЕННЫХ ЗАДАНИЙ (ПРИ ОКАЗАНИИ КРАЕВЫМИ ГОСУДАРСТВЕННЫМИ УЧРЕЖДЕНЯМИ ГОСУДАРСТВЕННЫХ УСЛУГ (ВЫПОЛНЕНИИ РАБОТ) В РАМКАХ ГОСУДАРСТВЕННОЙ ПРОГРАММЫ

Государственные задания на оказание государственных услуг (выполнение работ) предусмотрены в рамках подпрограммы № 1 «Снижение рисков и смягчение последствий чрезвычайных ситуаций природного и техногенного характера в Приморском крае» на 2020 - 2027 годы и подпрограммы №3 «Предупреждение чрезвычайных ситуаций природного и техногенного характера в Приморском крае» на 2020 - 2027 годы, а именно:

государственные услуги, оказываемые краевым государственным образовательным казенным учреждением дополнительного профессионального образования (повышения квалификации) специалистов «Учебно-методический центр по гражданской обороне, чрезвычайным ситуациям и пожарной безопасности Приморского края». Государственные задания указанного учреждения в рамках государственной программы приведены в

приложении № 4 к государственной программе.

VII. РЕСУРСНОЕ ОБЕСПЕЧЕНИЕ РЕАЛИЗАЦИИ ГОСУДАРСТВЕННОЙ ПРОГРАММЫ

Информация о ресурсном обеспечении реализации государственной программы за счет средств краевого бюджета с расшифровкой по главным распорядителям средств краевого бюджета, подпрограммам, отдельным мероприятиям, а также по годам реализации государственной программы приведена в приложении № 5 к государственной программе.

Информация о ресурсном обеспечении государственной программы Приморского края за счет средств краевого бюджета и прогнозная оценка привлекаемых на реализацию ее целей средств федерального бюджета, бюджетов государственных внебюджетных фондов, иных внебюджетных источников, бюджетов муниципальных образований Приморского края в случае участия Приморского края в реализации муниципальных программ, аналогичных мероприятиям государственной программы Приморского края, приведена в приложении № 6 к государственной программе.

VIII. НАЛОГОВЫЕ ЛЬГОТЫ

Налоговые льготы (налоговые расходы) в рамках настоящей государственной программы не предусмотрены.

Информация о социальных и финансовых налоговых льготах, критериях целесообразности налоговых льгот, целях налоговых льгот, целевых показателях государственной программы, на назначение (достижение) которых оказывают влияние налоговые льготы, а также о результативности налоговых льгот приведена в приложении № 7 к государственной программе.

Информация о социальных и финансовых налоговых льготах, критериях целесообразности налоговых льгот, целях налоговых льгот, целевых показателях, на назначение (достижение) которых оказывают влияние налоговые льготы, результативности налоговых льгот, а также бюджетном эффекте налоговых льгот приведена в приложении № 8 к государственной программе.

Приложение № 1
к государственной программе Приморского края «Защита населения и территории от чрезвычайных ситуаций, обеспечение пожарной безопасности и безопасности людей на водных объектах Приморского края» на 2020 - 2027 годы

## ПЕРЕЧЕНЬ ПОКАЗАТЕЛЕЙ
## государственной программы Приморского края «Защита населения и территории от чрезвычайных ситуаций, обеспечение пожарной безопасности и безопасности людей на водных объектах Приморского края» на 2020 - 2027 годы

| № п/п | Наименование показателя | Ед. измерения | Значения показателей | | | | | | | | |
|---|---|---|---|---|---|---|---|---|---|---|---|
| | | | 2019 | 2020 | 2021 | 2022 | 2023 | 2024 | 2025 | 2026 | 2027 |
| 1 | 2 | 3 | 4 | 5 | 6 | 7 | 8 | 9 | 10 | 11 | 12 |
| Государственная программа Приморского края «Защита населения и территории от чрезвычайных ситуаций, обеспечение пожарной безопасности и безопасности людей на водных объектах Приморского края» на 2020 -2027 годы | | | | | | | | | | | |
| 1 | Экономический ущерб от деструктивных событий (чрезвычайных ситуаций, пожаров зарегистрированных в зданиях (сооружениях) и на транспортных средствах, происшествий на водных объектах) | млрд. рублей | 3,84 | 3,78 | 3,67 | 3,56 | 3,45 | 3,35 | 3,24 | 3,13 | 3,02 |
| 2 | Количество чрезвычайных ситуаций | единиц | 15 | 14 | 13 | 12 | 11 | 10 | 9 | 8 | 7 |
| 3 | Количество зарегистрированных пожаров в зданиях (сооружениях) и на транспортных средствах | единиц | 4 862 | 4 824 | 4 786 | 4 748 | 4 710 | 4 672 | 4 634 | 4 596 | 4 558 |
| 4 | Количество происшествий на водных объектах | единиц | 113 | 111 | 108 | 104 | 102 | 98 | 96 | 94 | 92 |
| 5 | Сокращение количества лиц, погибших в чрезвычайных ситуациях | человек | 8 | 5 | 3 | 3 | 2 | 2 | 1 | 1 | 1 |
| 6 | Сокращение количества лиц, погибших на пожарах в зданиях (сооружениях) и на транспортных средствах | человек | 170 | 167 | 164 | 160 | 156 | 153 | 150 | 147 | 142 |
| 7 | Сокращение количества лиц, погибших в происшествиях на водных объектах (по отношению к показателю 2011 года) | % | 19,4 | 23,9 | 25,0 | 26,0 | 27,0 | 28,0 | 29,0 | 30,0 | 31,0 |
| 8 | Отношение количества погибших вследствие чрезвычайных ситуаций, пожаров и происшествий на водных объектах к количеству погибших в 2019 году | % | 95,0 | 90 | 80,5 | 75,3 | 70,8 | 68,3 | 65,8 | 63,0 | 60,0 |
| 9 | Доля руководящего состава, должностных лиц и населения, прошедших подготовку в области гражданской обороны, защиты населения и территорий от чрезвычайных ситуаций, обеспечение пожарной безопасности и безопасности людей на водных объектах | % | 92,0 | 92,5 | 93,0 | 93,5 | 94,0 | 94,5 | 95,0 | 95,0 | 95,0 |
| Подпрограмма № 1 «Снижение рисков и смягчение последствий чрезвычайных ситуаций природного и техногенного характера в Приморском края» на 2020 - 2027 годы | | | | | | | | | | | |
| 10 | Охват населения края централизованным оповещением об опасностях, возникающих при военных конфликтах или вследствие этих конфликтов, а также при чрезвычайных ситуациях природного и техногенного характера | % | 78,0 | 78,0 | 78,0 | 79,9 | 82,0 | 83,1 | 84,2 | 85,5 | 86,7 |
| 11 | Оснащенность мест массового отдыха людей на водных объектах общественными спасательными постами | % | - | - | - | 60,0 | 61,0 | 62,0 | 63,5 | 64,0 | 65,0 |
| 12 | Оснащенность поисково-спасательной службы Приморского края средствами ведения аварийно-спасательных работ | % | 84,0 | 86,0 | 88,0 | 90,0 | 90,0 | 90,0 | 90,0 | 92,0 | 92,0 |
| 13 | Сокращение количества лиц, погибших на водных объектах края в летний период | % | 60,0 | 58,0 | 54,0 | 50,0 | 46,0 | 42,0 | 38,0 | 34,0 | 30,0 |
| 14 | Доля оправдавшихся прогнозов чрезвычайных ситуаций, подготовленных системой мониторинга и прогнозирования чрезвычайных ситуаций, в общем количестве прогнозов чрезвычайных ситуаций | % | 95,0 | 95,0 | 95,0 | 95,0 | 95,0 | 95,0 | 95,0 | 95,0 | 95,0 |
| 15 | Результативность использования субсидий из краевого бюджета бюджетам муниципальных образований края на софинансирование расходных обязательств муниципальных образований края на создание и обеспечение органов управления и реагирования по ликвидации чрезвычайных ситуаций и обеспечение безопасности на водных объектах | % | - | - | - | 71,5 | 76,0 | 80,5 | 85,0 | 89,5 | 95,0 |
| 16 | Обеспечение готовности помещений к функционированию по предназначению | единиц | - | - | - | - | - | - | - | - | 1 |
| Подпрограмма 2 «Пожарная безопасность» на 2020 - 2027 годы | | | | | | | | | | | |
| 17 | Укомплектованность подразделений государственной противопожарной службы Приморского края пожарной техникой | % | 100,0 | 100,0 | 100,0 | 100,0 | 100,0 | 100,0 | 100,0 | 100,0 | 100,0 |
| 18 | Укомплектованность подразделений государственной противопожарной службы Приморского края средствами защиты и пожарно-технического вооружения | % | 77,0 | 77,8 | 78,1 | 78,5 | 80,6 | 82,5 | 83,2 | 84,9 | 88,6 |
| 19 | Среднее время прибытия пожарно-спасательных подразделений на чрезвычайные ситуации и пожары в городе | минут | 6,1 | 6,1 | 6,1 | 6,1 | 6,1 | 6,1 | 6,1 | 6,1 | 6,1 |
| 20 | Среднее время прибытия пожарно-спасательных подразделений на чрезвычайные ситуации и пожары в сельской местности | минут | 11,07 | 11,07 | 11,07 | 11,07 | 11,07 | 11,07 | 11,07 | 11,07 | 11,07 |
| 21 | Число населенных пунктов, находящихся вне зоны нормативного времени прибытия пожарных подразделений государственной противопожарной службы | единиц | 255 | 255 | 255 | 255 | 246 | 234 | 234 | 234 | 228 |
| 22 | Число населенных пунктов, в которых нормативное время прибытия пожарных подразделений обеспечивается системой добровольной пожарной охраны | единиц | 186 | 186 | 186 | 186 | 186 | 186 | 186 | 186 | 186 |
| 23 | Обеспечение готовности помещений к функционированию по предназначению | единиц | - | - | - | - | - | - | - | - | 1 |
| 24 | Количество выходов аудио- и видеороликов социальной рекламы по вопросам пожарной безопасности | единиц | 1 580 | 1 580 | 1 580 | 1 580 | 1 580 | 1 580 | 1 580 | 1 580 | 1 580 |
| Подпрограмма № 3 «Предупреждение чрезвычайных ситуаций природного и техногенного характера в Приморском крае» на 2020 - 2027 годы | | | | | | | | | | | |
| 25 | Количество подтапливаемых подворий граждан, проживающих в сельских населенных пунктах Приморского края, расположенных на береговой территории озера Ханка, подверженных негативному воздействию вод и защищенных от этого воздействия в результате проведенных мероприятий по откачке воды | единиц | 86 | 86 | 86 | 86 | 86 | 86 | 86 | 86 | 86 |
| 26 | Количество выходов аудио- и видеороликов социальной рекламы по вопросам безопасности людей на водных объектах и культура безопасности | единиц | - | - | - | 1 580 | 1 580 | 1 580 | 1 580 | 1 580 | 1 580 |

Приложение № 2
к государственной программе Приморского края «Защита населения и территории от чрезвычайных ситуаций, обеспечение пожарной безопасности и безопасности людей на водных объектах Приморского края» на 2020 - 2027 годы

## ОСНОВНЫЕ ПАРАМЕТРЫ
## потребности в трудовых ресурсах, необходимых для реализации государственной программы Приморского края «Защита населения и территории от чрезвычайных ситуаций, обеспечение пожарной безопасности и безопасности людей на водных объектах Приморского края» на 2020 - 2027 годы

| № п/п | Наименование укрупненных групп направлений подготовки (специальностей, профессий) | Требуемый образовательный уровень | | | | | Требуемый образовательный уровень | | | | | Требуемый образовательный уровень | | | | | Требуемый образовательный уровень | | | | | Требуемый образовательный уровень | | | | | Требуемый образовательный уровень | | | | | Требуемый образовательный уровень | | | | |
|---|---|---|---|---|---|---|---|---|---|---|---|---|---|---|---|---|---|---|---|---|---|---|---|---|---|---|---|---|---|---|---|---|---|---|---|
| | | СПО[1] по программам подготовки квалифицированных рабочих (служащих) | СПО по программам подготовки специалистов среднего звена | высшее образование (бакалавриат) | высшее образование (магистратура) | высшее образование (специалитет) | СПО[1] по программам подготовки квалифицированных рабочих (служащих) | СПО по программам подготовки специалистов среднего звена | высшее образование (бакалавриат) | высшее образование (магистратура) | высшее образование (специалитет) | СПО[1] по программам подготовки квалифицированных рабочих (служащих) | СПО по программам подготовки специалистов среднего звена | высшее образование (бакалавриат) | высшее образование (магистратура) | высшее образование (специалитет) | СПО[1] по программам подготовки квалифицированных рабочих (служащих) | СПО по программам подготовки специалистов среднего звена | высшее образование (бакалавриат) | высшее образование (магистратура) | высшее образование (специалитет) | СПО[1] по программам подготовки квалифицированных рабочих (служащих) | СПО по программам подготовки специалистов среднего звена | высшее образование (бакалавриат) | высшее образование (магистратура) | высшее образование (специалитет) | СПО[1] по программам подготовки квалифицированных рабочих (служащих) | СПО по программам подготовки специалистов среднего звена | высшее образование (бакалавриат) | высшее образование (магистратура) | высшее образование (специалитет) | СПО[1] по программам подготовки квалифицированных рабочих (служащих) | СПО по программам подготовки специалистов среднего звена | высшее образование (бакалавриат) | высшее образование (магистратура) | высшее образование (специалитет) |
| | | 2020 год | | | | | 2021 год | | | | | 2022 год | | | | | 2023 год | | | | | 2024 год | | | | | 2025 год | | | | | 2026 год | | | | | 2027 год | | | | |
| 1 | 2 | 3 | 4 | 5 | 6 | 7 | 8 | 9 | 10 | 11 | 12 | 13 | 14 | 15 | 16 | 17 | 18 | 19 | 20 | 21 | 22 | 23 | 24 | 25 | 26 | 27 | 23 | 24 | 25 | 26 | 27 | 23 | 24 | 25 | 26 | 27 | 28 | 29 | 30 | 31 | 32 |
| 1 | Математические и естественные науки (всего, сумма строк 1.1 - 1.6) | 0 | 0 | | | 0 | 0 | 0 | | | 0 | 0 | 0 | | | 0 | 0 | 0 | | | 0 | 0 | 0 | | | 0 | 0 | 0 | | | 0 | 0 | 0 | | | 0 | 0 | | | 0 |
| 1.1. | Математика и механика | 0 | 0 | | | | 0 | 0 | | | | 0 | 0 | | | | 0 | 0 | | | | 0 | 0 | | | | 0 | 0 | | | | 0 | 0 | | | | 0 | 0 | | | |

1 ЯНВАРЯ 2020 Г.•СРЕДА•№ 1 (1735)
ПРИМОРСКАЯ ГАЗЕТА

| | | | | | | | | | | | | | | | | | | | | | | | | | | | | | | | | | | | | | | |
|---|---|---|---|---|---|---|---|---|---|---|---|---|---|---|---|---|---|---|---|---|---|---|---|---|---|---|---|---|---|---|---|---|---|---|---|---|---|---|---|
| 1.2. | Компьютерные и информационные науки | 0 | 0 | | | 0 | 0 | 0 | | | 0 | 0 | 0 | | | 0 | 0 | 0 | | | 0 | 0 | 0 | | | 0 | 0 | 0 | | | 0 | 0 | 0 | | | 0 | 0 | 0 | | | 0 |
| 1.3. | Физика и астрономия | 0 | 0 | | | | 0 | 0 | | | | 0 | 0 | | | | 0 | 0 | | | | 0 | 0 | | | | 0 | 0 | | | | 0 | 0 | | | | 0 | 0 | | | |
| 1.4. | Химия | 0 | 0 | | | | 0 | 0 | | | | 0 | 0 | | | | 0 | 0 | | | | 0 | 0 | | | | 0 | 0 | | | | 0 | 0 | | | | 0 | 0 | | | |
| 1.5. | Науки о земле | | | | | 0 | | | | | 0 | | | | | 0 | | | | | 0 | | | | 0 | | | | | 0 | | | | | 0 | | | | | 0 |
| 1.6. | Биологические науки | 0 | 0 | | | | 0 | 0 | | | | 0 | 0 | | | | 0 | 0 | | | | 0 | 0 | | | | 0 | 0 | | | | 0 | 0 | | | | 0 | 0 | | | |
| 2. | Инженерное дело, технологии и технические науки (всего, сумма строк 2.1 - 2.23) | 0 | 0 | | | 8 | 0 | 0 | | | 8 | 0 | 0 | | | 8 | 0 | 0 | | | 8 | 0 | 0 | | | 8 | 0 | 0 | | | 8 | 0 | 0 | | | 8 | 0 | 0 | | | 8 |
| 2.1. | Архитектура | 0 | | | | 0 | 0 | | | | 0 | 0 | | | | 0 | 0 | | | | 0 | 0 | | | | 0 | 0 | | | | 0 | 0 | | | | 0 | 0 | | | | 0 |
| 2.2. | Техника и технологии строительства | | | | | | | | | | | | | | | | | | | | | | | | | | | | | | | | | | | | | | | | |
| 2.3. | Информатика и вычислительная техника | | | | | 0 | | | | | 0 | | | | | 0 | | | | | 0 | | | | | 0 | | | | | 0 | | | | | 0 | | | | | 0 |
| 2.4. | Информационная безопасность | 0 | | | | 6 | 0 | | | | 6 | 0 | | | | 6 | 0 | | | | 6 | 0 | | | | 6 | 0 | | | | 6 | 0 | | | | 6 | 0 | | | | 6 |
| 2.5. | Электроника, радиотехника и системы связи | | | | | 2 | | | | | 2 | | | | | 2 | | | | | 2 | | | | | 2 | | | | | 2 | | | | | 2 | | | | | 2 |
| 2.6. | Фотоника, приборостроение, оптические и биотехнические системы и технологии | | | | | | | | | | | | | | | | | | | | | | | | | | | | | | | | | | | | | | | |
| 2.7. | Электро- и теплоэнергетика | | | | | 0 | | | | | 0 | | | | | 0 | | | | | 0 | | | | | 0 | | | | | 0 | | | | | 0 | | | | | 0 |
| 2.8. | Ядерная и энергетика и технологии | 0 | | | | | 0 | | | | | 0 | | | | | 0 | | | | | 0 | | | | | 0 | | | | | 0 | | | | | | | | | |
| 2.9. | Машиностроение | | | | | | | | | | | | | | | | | | | | | | | | | | | | | | | | | | | | | | | |
| 2.10. | Физико-технические науки и технологии | 0 | 0 | | | | 0 | 0 | | | | 0 | 0 | | | | 0 | 0 | | | | 0 | 0 | | | | 0 | 0 | | | | 0 | 0 | | | | 0 | 0 | | | |
| 2.11. | Оружие и системы вооружения | 0 | 0 | | | | 0 | 0 | 0 | 0 | 0 | 0 | 0 | 0 | 0 | 0 | 0 | 0 | 0 | 0 | 0 | 0 | 0 | 0 | 0 | 0 | 0 | 0 | 0 | 0 | 0 | 0 | 0 | 0 | 0 | 0 | 0 | 0 | 0 | 0 |
| 2.12. | Химические технологии | | | | | | | | | | | | | | | | | | | | | | | | | | | | | | | | | | | | | | | |
| 2.13. | Промышленная экология и биотехнологии | | | | | 0 | | | | | 0 | | | | | 0 | | | | | 0 | | | | | 0 | | | | | 0 | | | | | 0 | | | | | 0 |
| 2.14. | Техносферная безопасность и природообустройство | | | | | | | | | | | | | | | | | | | | | | | | | | | | | | | | | | | | | | | |
| 2.15. | Прикладная геология, горное дело, нефтегазовое дело и геодезия | | | | | | | | | | | | | | | | | | | | | | | | | | | | | | | | | | | | | | | |
| 2.16. | Технология материалов | | | | | 0 | | | | | 0 | | | | | 0 | | | | | 0 | | | | | 0 | | | | | 0 | | | | | 0 | | | | | 0 |
| 2.17. | Техника и технологии наземного транспорта | | | | | | | | | | | | | | | | | | | | | | | | | | | | | | | | | | | | | | | |
| 2.18. | Авиационная и ракетно-космическая техника | | | | | | | | | | | | | | | | | | | | | | | | | | | | | | | | | | | | | | | |
| 2.19. | Аэронавигация и эксплуатация авиационной и ракетно-космической техники | | | | | | | | | | | | | | | | | | | | | | | | | | | | | | | | | | | | | | | |
| 2.20. | Техника и технологии кораблестроения и водного транспорта | | | | | | | | | | | | | | | | | | | | | | | | | | | | | | | | | | | | | | | |
| 2.21. | Управление в технических системах | 0 | | | | | 0 | | | | | 0 | | | | | 0 | | | | | 0 | | | | | 0 | | | | | 0 | | | | | 0 | | | | |
| 2.22. | Нанотехнологии и наноматериалы | 0 | 0 | | | 0 | 0 | 0 | | | 0 | 0 | 0 | | | 0 | 0 | 0 | | | 0 | 0 | 0 | | | 0 | 0 | 0 | | | 0 | 0 | 0 | | | 0 | 0 | 0 | | | 0 |
| 2.23. | Технологии легкой промышленности | | | | | 0 | | | | | 0 | | | | | 0 | | | | | 0 | | | | | 0 | | | | | 0 | | | | | 0 | | | | | 0 |
| 3. | Здравоохранение и медицинские науки (всего, сумма строк 3.1 - 3.5) | 0 | 0 | 0 | 0 | 0 | 0 | 0 | 0 | 0 | 0 | 0 | 0 | 0 | 0 | 0 | 0 | 0 | 0 | 0 | 0 | 0 | 0 | 0 | 0 | 0 | 0 | 0 | 0 | 0 | 0 | 0 | 0 | 0 | 0 | 0 | 0 | 0 | 0 | 0 |
| 3.1. | Фундаментальная медицина | 0 | 0 | 0 | 0 | | 0 | 0 | 0 | 0 | | 0 | 0 | 0 | 0 | | 0 | 0 | 0 | 0 | | 0 | 0 | 0 | 0 | | 0 | 0 | 0 | 0 | | 0 | 0 | 0 | 0 | | 0 | 0 | 0 | 0 | |
| 3.2. | Клиническая медицина | 0 | | 0 | 0 | | 0 | | 0 | 0 | | 0 | | 0 | 0 | | 0 | | 0 | 0 | | 0 | | 0 | 0 | | 0 | | 0 | 0 | | 0 | | 0 | 0 | | 0 | | 0 | 0 | |
| 3.3. | Наука о здоровье и профилактическая медицина | 0 | | 0 | | | 0 | | 0 | | | 0 | | 0 | | | 0 | | 0 | | | 0 | | 0 | | | 0 | | 0 | | | 0 | | 0 | | | 0 | | 0 | | |
| 3.4. | Фармация | 0 | | 0 | 0 | | 0 | | 0 | 0 | | 0 | | 0 | 0 | | 0 | | 0 | 0 | | 0 | | 0 | 0 | | 0 | | 0 | 0 | | 0 | | 0 | 0 | | 0 | | 0 | 0 | |
| 3.5. | Сестринское дело | | 0 | | 0 | 0 | | 0 | | 0 | 0 | | 0 | | 0 | 0 | | 0 | | 0 | 0 | | 0 | | 0 | 0 | | 0 | | 0 | 0 | | 0 | | 0 | 0 | | 0 | | 0 | 0 |
| 4. | Сельское хозяйство и сельскохозяйственные науки (всего, сумма строк 4.1 - 4.2) | 0 | 0 | | | 0 | 0 | 0 | | | 0 | 0 | 0 | | | 0 | 0 | 0 | | | 0 | 0 | 0 | | | 0 | 0 | 0 | | | 0 | 0 | 0 | | | 0 | 0 | 0 | | | 0 |
| 4.1. | Сельское, лесное и рыбное хозяйство | | | | | 0 | | | | | 0 | | | | | 0 | | | | | 0 | | | | | 0 | | | | | 0 | | | | | 0 | | | | | 0 |
| 4.2. | Ветеринария и зоотехника | 0 | 0 | | | | 0 | 0 | | | | 0 | 0 | | | | 0 | 0 | | | | 0 | 0 | | | | 0 | 0 | | | | 0 | 0 | | | | | | | | |
| 5. | Науки об обществе (всего, сумма строк 5.1 - 5.7) | 0 | 0 | | | 0 | 0 | 0 | | | 0 | 0 | 0 | | | 0 | 0 | 0 | | | 0 | 0 | 0 | | | 0 | 0 | 0 | | | 0 | 0 | 0 | | | 0 | 0 | 0 | | | 0 |
| 5.1. | Психологические науки | 0 | 0 | | | | 0 | 0 | | | | 0 | 0 | | | | 0 | 0 | | | | 0 | 0 | | | | 0 | 0 | | | | 0 | 0 | | | | | | | | |
| 5.2. | Экономика и управление | | | | | | | | | | | | | | | | | | | | | | | | | | | | | | | | | | | | | | | |
| 5.3. | Социология и социальная работа | | | | | 0 | | | | | 0 | | | | | 0 | | | | | 0 | | | | | 0 | | | | | 0 | | | | | 0 | | | | | 0 |
| 5.4. | Юриспруденция | 0 | | | | | 0 | | | | | 0 | | | | | 0 | | | | | 0 | | | | | 0 | | | | | 0 | | | | | | | | | |
| 5.5. | Политические науки и регионоведение | 0 | 0 | | | 0 | 0 | 0 | | | 0 | 0 | 0 | | | 0 | 0 | 0 | | | 0 | 0 | 0 | | | 0 | 0 | 0 | | | 0 | 0 | 0 | | | 0 | 0 | 0 | | | 0 |
| 5.6. | Средства массовой информации и информационно-библиотечное дело | | | | | 0 | | | | | 0 | | | | | 0 | | | | | 0 | | | | | 0 | | | | | 0 | | | | | 0 | | | | | 0 |
| 5.7. | Сервис и туризм | | | | | 0 | | | | | 0 | | | | | 0 | | | | | 0 | | | | | 0 | | | | | 0 | | | | | 0 | | | | | 0 |
| 6. | Образование и педагогические науки, всего | 0 | | | | | 0 | | | | | 0 | | | | | 0 | | | | | 0 | | | | | 0 | | | | | 0 | | | | | | | | | |
| 6.1. | Образование и педагогические науки | 0 | | | | | 0 | | | | | 0 | | | | | 0 | | | | | 0 | | | | | 0 | | | | | 0 | | | | | | | | | |
| 7. | Гуманитарные науки (всего, сумма строк 7.1 - 7.7) | 0 | 0 | | | 0 | 0 | 0 | | | 0 | 0 | 0 | | | 0 | 0 | 0 | | | 0 | 0 | 0 | | | 0 | 0 | 0 | | | 0 | 0 | 0 | | | 0 | 0 | 0 | | | 0 |
| 7.1. | Языкознание и литературоведение | 0 | 0 | | | | 0 | 0 | | | | 0 | 0 | | | | 0 | 0 | | | | 0 | 0 | | | | 0 | 0 | | | | 0 | 0 | | | | 0 | 0 | | | |
| 7.2. | История и археология | | | | | 0 | | | | | 0 | | | | | 0 | | | | | 0 | | | | | 0 | | | | | 0 | | | | | 0 | | | | | 0 |
| 7.3. | Философия, этика и религиоведение | 0 | 0 | | | 0 | 0 | 0 | | | 0 | 0 | 0 | | | 0 | 0 | 0 | | | 0 | 0 | 0 | | | 0 | 0 | 0 | | | 0 | 0 | 0 | | | 0 | 0 | 0 | | | 0 |
| 7.4. | Теология | 0 | 0 | | | 0 | 0 | 0 | | | 0 | 0 | 0 | | | 0 | 0 | 0 | | | 0 | 0 | 0 | | | 0 | 0 | 0 | | | 0 | 0 | 0 | | | 0 | 0 | 0 | | | 0 |
| 7.5. | Физическая культура и спорт | 0 | | | | 0 | 0 | | | | 0 | 0 | | | | 0 | 0 | | | | 0 | 0 | | | | 0 | 0 | | | | 0 | 0 | | | | 0 | 0 | | | | 0 |
| 8. | Искусство и культура(всего, сумма строк 8.1 - 8.6) | 0 | | 0 | 0 | 0 | 0 | | 0 | 0 | 0 | | | | | | | | | | | | | | | | | | | | | | | | | | | | | |
| 8.1. | Искусствознание | 0 | | | | 0 | 0 | | | | 0 | 0 | | | | 0 | 0 | | | | 0 | 0 | | | | 0 | 0 | | | | 0 | 0 | | | | 0 | 0 | | | | 0 |
| 8.2. | Культуроведение и социокультурные проекты | 0 | | | | | 0 | | | | | 0 | | | | | 0 | | | | | 0 | | | | | 0 | | | | | 0 | | | | | | | | | |
| 8.3. | Сценическое искусство и литературное творчество | 0 | | | | | 0 | | | | | 0 | | | | | 0 | | | | | 0 | | | | | 0 | | | | | 0 | | | | | | | | | |
| 8.4. | Музыкальное искусство | 0 | | | | | 0 | | | | | 0 | | | | | 0 | | | | | 0 | | | | | 0 | | | | | 0 | | | | | | | | | |
| 8.5. | Изобразительное и прикладные виды искусств | | | | | | | | | | | | | | | | | | | | | | | | | | | | | | | | | | | | | | | |
| 8.6. | Экранное искусство | | | 0 | 0 | | | | 0 | 0 | | | | 0 | 0 | | | | 0 | 0 | | | | 0 | 0 | | | | 0 | 0 | | | | 0 | 0 | | | | | |

<1>СПО - среднее профессиональное образование

Приложение № 3
к государственной программе Приморского края «Защита населения и территории от чрезвычайных ситуаций, обеспечение пожарной безопасности и безопасности людей на водных объектах Приморского края» на 2020 - 2027 годы

## ПЕРЕЧЕНЬ МЕРОПРИЯТИЙ
## государственной программы Приморского края «Защита населения и территории от чрезвычайных ситуаций, обеспечение пожарной безопасности и безопасности людей на водных объектах Приморского края» на 2020 - 2027 годы и план их реализации

| № п/п | Наименование подпрограммы, контрольные события | Ответственный исполнитель, соисполнители | Срок реализации | | Ожидаемый непосредственный результат (краткое описание) | Связь с показателями государственной программы |
|---|---|---|---|---|---|---|
| | | | дата начала реализации | дата окончания реализации | | |
| 1 | 2 | 3 | 4 | 5 | 6 | 7 |
| Государственной программы Приморского края «Защита населения и территории от чрезвычайных ситуаций, обеспечение пожарной безопасности и безопасности людей на водных объектах Приморского края» на 2020 - 2027 годы | | | | | | |
| 1. | Подпрограмма № 1 Снижение рисков и смягчение последствий чрезвычайных ситуаций природного и техногенного характера в Приморском края на 2020 - 2027 годы | министерство образования Приморского края | 2023 | 2025 | | экономический ущерб от деструктивных событий (чрезвычайных ситуаций, пожаров зарегистрированных в зданиях (сооружениях) и на транспортных средствах, происшествий на водных объектах); количество чрезвычайных ситуаций; количество происшествий на водных объектах; сокращение количества лиц, погибших в чрезвычайных ситуациях; сокращение количества лиц, погибших в происшествиях |
| | | министерство по делам гражданской обороны, защиты от чрезвычайных ситуаций и ликвидации последствий стихийных бедствий Приморского края | 2020 | 2027 | | |
| | | министерство строительства Приморского края | 2023 | 2023 | | на водных объектах (по отношению к показателю 2011 года); отношение количества погибших вследствие чрезвычайных ситуаций, пожаров и происшествий на водных объектах к количеству погибших в 2019 году; доля руководящего состава, должностных лиц и населения, прошедших подготовку в области гражданской обороны, защиты населения и территорий от чрезвычайных ситуаций, обеспечение пожарной безопасности и безопасности людей на водных объектах; охват населения края централизованным оповещением об опасностях, возникающих при военных конфликтах или вследствие этих конфликтов, а также при чрезвычайных ситуациях природного и техногенного характера; оснащенность мест массового отдыха людей на водных объектах общественными спасательными постами; оснащенность поисково-спасательной службы Приморского края средствами ведения аварийно-спасательных работ; |
| | | | | | | сокращение количества лиц, погибших на водных объектах края в летний период; доля оправдавшихся прогнозов чрезвычайных ситуаций, подготовленных системой мониторинга и прогнозирования чрезвычайных ситуаций, в общем количестве прогнозов чрезвычайных ситуаций; результативность использования субсидий из краевого бюджета бюджетам муниципальных образований края на софинансирование расходных обязательств муниципальных |
| | | | | | | образований края на создание и обеспечение органов управления и реагирования по ликвидации чрезвычайных ситуаций и обеспечение безопасности на водных объектах; обеспечение готовности помещений к функционированию по предназначению |
| 1.1. | Основное мероприятие 1.1. Создание единой системы оповещения и информирования населения об опасностях | министерство по делам гражданской обороны, защиты от чрезвычайных ситуаций и ликвидации последствий стихийных бедствий Приморского края | 2020 | 2027 | обеспечение готовности сил и средств территориальной подсистемы РСЧС Приморского края к выполнению всего спектра задач по ведению спасательных и других неотложных работ, в том числе по экстренному реагированию | охват населения края централизованным оповещением об опасностях, возникающих при военных конфликтах или вследствие этих конфликтов, а также при чрезвычайных ситуациях природного и техногенного характера |

| | | | | | | |
|---|---|---|---|---|---|---|
| 1.1.1. | Мероприятие 1.1.1. Создание и дооснащение единой системы оповещения населения об опасностях, возникающих при ведении военных действий или вследствие этих действий, а также при возникновении чрезвычайных ситуаций природного и техногенного характера и осуществлении мероприятий по гражданской обороне и мобилизационной подготовке | министерство по делам гражданской обороны, защиты от чрезвычайных ситуаций и ликвидации последствий стихийных бедствий Приморского края | 2020 | 2027 | выполнение работ по модернизации и демонтажу оборудования региональной автоматизированной системы централизованного оповещения (РАСЦО) в городских и сельских поселениях Приморского края, в том числе систем оповещения пунктов управления, при осуществлении мероприятий по гражданской обороне и мобилизационной подготовке в следующих муниципальных образованиях Приморского края: городские округа: г. Уссурийск и г. Дальнегорск; населенный пункты, подвержены подтоплениям и лесным пожарам: села Мономахово, Черемшаны, Краснореченский, Лидовка Дальнегорского городского округа, села Струговка и Синельниково-2 Октябрьского муниципального района, село Петровка городского округа Большой Камень, село Екатериновка Партизанского муниципального | охват населения края централизованным оповещением об опасностях, возникающих при военных конфликтах или вследствие этих конфликтов, а также при чрезвычайных ситуациях природного и техногенного характера |
| | | | | | Партизаснкого муниципального района, село Тихменево Лесозаводского городского округа, село Сальское Дальнереченского муниципального района. Приобретение: командный пульт управления КПУ П-166М; усилители мощности специализированный УМС-2400/1800/1200/600 и блоки переключения ретрянсляционных устройств БПРУ П-166М с источниками бесперебойного питания | |
| 1.2. | Основное мероприятие 1.2. Обеспечение эксплуатации комплексных систем безопасности Приморского края | министерство по делам гражданской обороны, защиты от чрезвычайных ситуаций и ликвидации последствий стихийных бедствий Приморского края | 2020 | 2027 | достижение социально и экономически приемлемого уровня безопасности населения, создание эффективной скоординированной системы реагирования на вызова (сообщения о происшествиях) населения при происшествиях и чрезвычайных ситуациях, а также обеспечение оперативного, в том числе комплексного реагирования на них различных экстренных оперативных служб Приморского края | экономический ущерб от деструктивных событий (чрезвычайных ситуаций, пожаров зарегистрированных в зданиях (сооружениях) и на транспортных средствах, происшествий на водных объектах); сокращение количества лиц, погибших в чрезвычайных ситуациях; сокращение количества лиц, погибших на пожарах в зданиях (сооружениях) и на транспортных средствах; сокращение количества лиц, погибших в происшествиях на водных объектах (по отношению к показателю 2011 года); отношение количества погибших вследствие чрезвычайных ситуаций, пожаров и происшествий на водных объектах к количеству погибших в 2019 году |
| 1.2.1. | Основное мероприятие 1.2.1. Обеспечение эксплуатации комплексных систем безопасности Приморского края (расходы на ремонт, техническое обслуживание и оказание услуг на каналы связи) | министерство по делам гражданской обороны, защиты от чрезвычайных ситуаций и ликвидации последствий стихийных бедствий Приморского края | 2020 | 2027 | достижение социально и экономически приемлемого уровня безопасности населения, создание эффективной скоординированной системы реагирования на вызова (сообщения о происшествиях) населения при происшествиях и чрезвычайных ситуациях, а также обеспечение оперативного, в том числе комплексного реагирования на них различных экстренных | экономический ущерб от деструктивных событий (чрезвычайных ситуаций, пожаров зарегистрированных в зданиях (сооружениях) и на транспортных средствах, происшествий на водных объектах); сокращение количества лиц, погибших в чрезвычайных ситуациях; сокращение количества лиц, погибших на пожарах в зданиях (сооружениях) и на транспортных |
| | | | | | оперативных служб Приморского края (бронирование каналов связи и техническое обслуживание системы 112 Приморского края) | средствах; сокращение количества лиц, погибших в происшествиях на водных объектах (по отношению к показателю 2011 года); отношение количества погибших вследствие чрезвычайных ситуаций, пожаров и происшествий на водных объектах к количеству погибших в 2019 году |
| 1.3. | Основное мероприятие 1.3. Развитие материально-технической базы для защиты населения и территории от чрезвычайных ситуаций, в том числе | министерство по делам гражданской обороны, защиты от чрезвычайных ситуаций и ликвидации последствий стихийных бедствий Приморского края | 2020 | 2027 | повышение эффективности проведения спасательных и аварийно-спасательных работ на территории Приморского края | сокращение количества лиц, погибших в чрезвычайных ситуациях; сокращение количества лиц, погибших в происшествиях на водных объектах (по отношению к показателю 2011 года); отношение показателю 2011 года); отношение количества погибших вследствие чрезвычайных ситуаций, пожаров и происшествий на водных объектах к количеству погибших в 2019 году; сокращение количества лиц, погибших на водных объектах края в летний период; оснащенность поисково-спасательной службы Приморского края средствами ведения аварийно-спасательных работ |
| 1.3.1. | Мероприятие 1.3.1. Развитие материально-технической базы спасателей Приморского края, в том числе на водных объектах | министерство по делам гражданской обороны, защиты от чрезвычайных ситуаций и ликвидации последствий стихийных бедствий Приморского края | 2022 | 2027 | оснащение поисково-спасательной службы Приморского края спасательной и другой техникой (аварийно-спасательным автомобилем, микроавтобусом, катером на воздушной подушке, надувной лодки, снегоходом, квадроциклом, телеуправляемым подводным аппаратом) специальным оборудованием и снаряжением и другими материальными ресурсами (специальной одеждой спасателя, водолазным снаряжением, дыхательными аппаратами, эхолотом, радиостанциями), позволяющими оперативно и эффективно выполнять задачи по поиску и спасанию людей на территории Приморского края | сокращение количества лиц, погибших в чрезвычайных ситуациях; сокращение количества лиц, погибших в происшествиях на водных объектах (по отношению к показателю 2011 года); отношение количества погибших вследствие чрезвычайных ситуаций, пожаров и происшествий на водных объектах к количеству погибших в 2019 году; сокращение количества лиц, погибших на водных объектах края в летний период; оснащенность поисково-спасательной службы Приморского края средствами ведения аварийно-спасательных работ |
| | | | | | задачи по поиску и спасанию людей на территории Приморского края | работ |
| 1.4. | Основное мероприятие 1.4. Приобретение, строительство и реконструкция краевых объектов подсистемы РСЧС | министерство строительства Приморского края | 2023 | 2023 | приобретение, строительство и реконструкция краевых объектов системы РСЧС | сокращение количества лиц, погибших в чрезвычайных ситуациях; сокращение количества лиц, погибших в происшествиях на водных объектах (по отношению к показателю 2011 года); отношение количества погибших вследствие чрезвычайных ситуаций, пожаров и происшествий на водных объектах к количеству погибших в 2019 году; сокращение количества лиц, погибших на водных объектах края в летний период; обеспечение готовности помещений к функционированию по предназначению |
| 1.4.1. | Мероприятие 1.4.1. Строительство и обеспечение базы (комплекс зданий, учебно-тренировочного комплекса и пирсовой зоны) поисково-спасательной службы Приморского края в г. Владивостоке, пункта базирования подразделения ПСС в г. Дальнереченске, в том числе проектно-изыскательские работы | министерство строительства Приморского края | 2023 | 2023 | строительство и обеспечение объектов поисково-спасательной службы Приморского края в г. Владивостоке и в пункте базирования г. Дальнереченске | сокращение количества лиц, погибших в чрезвычайных ситуациях; сокращение количества лиц, погибших в происшествиях на водных объектах (по отношению к показателю 2011 года); отношение количества погибших вследствие чрезвычайных ситуаций, пожаров и происшествий на водных объектах к количеству погибших в 2019 году; сокращение количества лиц, погибших на водных объектах края в летний период; обеспечение готовности помещений к функционированию по предназначению |
| 1.5. | Основное мероприятие 1.5. Осуществление подготовки и содержание в готовности органов управления, необходимых сил и средств для защиты населения и территорий от чрезвычайных ситуаций, в том числе | министерство по делам гражданской обороны, защиты от чрезвычайных ситуаций и ликвидации последствий стихийных бедствий Приморского края | 2020 | 2027 | финансово-ресурсное обеспечение функционирования органа исполнительной власти Приморского края в сфере защиты населения и территорий от чрезвычайных ситуаций, обеспечения пожарной безопасности и безопасности людей на водных объектах, гражданской обороны и мобилизационных мероприятий | экономический ущерб от деструктивных событий (чрезвычайных ситуаций, пожаров зарегистрированных в зданиях (сооружениях) и на транспортных средствах, происшествий на водных объектах); количество чрезвычайных ситуаций; количество зарегистрированных пожаров в зданиях (сооружениях) и на транспортных средствах; количество происшествий на водных объектах; сокращение количества лиц, погибших в чрезвычайных ситуациях; сокращение количества лиц, погибших на пожарах в зданиях (сооружениях) и на транспортных средствах; сокращение количества лиц, погибших в происшествиях на водных объектах (по отношению к показателю 2011 года); отношение количества погибших вследствие чрезвычайных ситуаций, пожаров и происшествий на водных объектах к количеству погибших в 2019 году; доля руководящего состава, должностных лиц и населения, прошедших подготовку в области гражданской обороны, защиты населения и территорий от чрезвычайных ситуаций, обеспечение пожарной безопасности и безопасности людей на водных объектах; охват населения края централизованным оповещением об |
| | | | | | | опасностях, возникающих при военных конфликтах или вследствие этих конфликтов, а также при чрезвычайных ситуациях природного и техногенного характера; оснащенность мест массового отдыха людей на водных объектах общественными спасательными постами; оснащенность поисково-спасательной службы Приморского края средствами ведения аварийно-спасательных работ; сокращение количества лиц, погибших на водных объектах края в летний период; доля оправдавшихся прогнозов |
| | | | | | | чрезвычайных ситуаций подготовленных системой мониторинга и прогнозирования чрезвычайных ситуаций, в общем количестве прогнозов чрезвычайных ситуаций; результативность использования субсидий из краевого бюджета бюджетам муниципальных образований края на софинансирование расходных обязательств муниципальных образований края на создание и обеспечение органов управления и реагирования по ликвидации чрезвычайных ситуаций и обеспечения безопасности на водных объектах; обеспечение готовности помещений к функционированию по предназначению |
| 1.5.1. | Мероприятие 1.5.1. Руководство и управление в сфере установленных функций органов государственной власти Приморского края | министерство по делам гражданской обороны, защиты от чрезвычайных ситуаций и ликвидации последствий стихийных бедствий Приморского края | 2020 | 2027 | финансово-ресурсное обеспечение функционирования органа исполнительной власти Приморского края в сфере защиты населения и территорий от чрезвычайных ситуаций, обеспечения пожарной безопасности и безопасности людей на водных объектах, гражданской обороны и мобилизационных мероприятий | экономический ущерб от деструктивных событий (чрезвычайных ситуаций, пожаров зарегистрированных в зданиях (сооружениях) и на транспортных средствах, происшествий на водных объектах); количество чрезвычайных ситуаций; количество зарегистрированных пожаров в зданиях (сооружениях) и на транспортных средствах; количество происшествий на водных объектах; сокращение количества лиц, погибших в чрезвычайных ситуациях; сокращение количества лиц, погибших на пожарах в зданиях (сооружениях) и на транспортных средствах; сокращение количества лиц, погибших в происшествиях на водных объектах (по отношению к показателю 2011 года); отношение количества погибших вследствие чрезвычайных ситуаций, пожаров и происшествий на водных объектах к количеству погибших в 2019 году; доля руководящего состава, должностных лиц и населения, |
| | | | | | | чрезвычайных ситуаций, пожаров и происшествий на водных объектах к количеству погибших в 2019 году; доля руководящего состава, должностных лиц и населения, прошедших подготовку в области гражданской обороны, защиты населения и территорий от чрезвычайных ситуаций, обеспечение пожарной безопасности безопасности людей на водных объектах; охват населения края централизованным оповещением об опасностях, возникающих при военных конфликтах или вследствие этих конфликтов, а также при чрезвычайных ситуациях; оснащенность мест массового отдыха людей на водных объектах общественными спасательными постами; оснащенность поисково-спасательной службы Приморского края средствами ведения аварийно-спасательных работ; сокращение количества лиц, погибших на водных объектах края в летний период; доля оправдавшихся прогнозов чрезвычайных ситуаций, подготовленных системой мониторинга и прогнозирования чрезвычайных ситуаций, в общем количестве прогнозов чрезвычайных ситуаций; результативность использования субсидий из краевого бюджета бюджетам муниципальных образований края на софинансирование расходных |
| | | | | | | оправдавшихся прогнозов чрезвычайных ситуаций, подготовленных системой мониторинга и прогнозирования чрезвычайных ситуаций, в общем количестве прогнозов чрезвычайных ситуаций; результативность использования субсидий из краевого бюджета бюджетам муниципальных образований края на софинансирование расходных обязательств муниципальных образований края на создание и обеспечение органов управления и реагирования по ликвидации |
| | | | | | | чрезвычайных ситуаций и обеспечение безопасности на водных объектах; обеспечение готовности помещений к функционированию по предназначению |
| 1.5.2. | Мероприятие 1.5.2. Расходы на обеспечение деятельности (оказание услуг, выполнение работ) краевых государственных учреждений | министерство по делам гражданской обороны, защиты от чрезвычайных ситуаций и ликвидации последствий стихийных бедствий Приморского края | 2020 | 2027 | финансово-ресурсное обеспечение функционирования подведомственных учреждений органа исполнительной власти Приморского края в сфере защиты населения и территорий от чрезвычайных ситуаций, обеспечения пожарной безопасности и безопасности людей на водных объектах Приморского края | экономический ущерб от деструктивных событий (чрезвычайных ситуаций, пожаров зарегистрированных в зданиях (сооружениях) и на транспортных средствах, происшествий на водных объектах); количество чрезвычайных ситуаций; количество происшествий на водных объектах; сокращение количества лиц, погибших в чрезвычайных ситуациях; сокращение количества лиц, погибших в происшествиях на водных объектах (по отношению к показателю 2011 года); отношение количества погибших вследствие чрезвычайных ситуаций, пожаров и происшествий на водных объектах к количеству погибших в 2019 году; доля руководящего состава, должностных лиц и населения, прошедших подготовку в области гражданской обороны, защиты населения и территорий от чрезвычайных ситуаций, обеспечение пожарной безопасности и безопасности людей на водных объектах; |

| | | | | | | |
|---|---|---|---|---|---|---|
| | | | | | | охват населения края централизованным оповещением об опасностях, возникающих при военных конфликтах или вследствие этих конфликтов, а также при чрезвычайных ситуациях природного и техногенного характера; оснащенность мест массового отдыха людей на водных объектах |
| | | | | | | общественными спасательными постами; оснащенность поисково-спасательной службы Приморского края средствами ведения аварийно-спасательных работ; сокращение количества лиц погибших на водных объектах края в летний период; доля оправдавшихся прогнозов чрезвычайных ситуаций, подготовленных системой мониторинга и прогнозирования чрезвычайных ситуаций, в общем количестве прогнозов чрезвычайных ситуаций; обеспечение готовности помещений к функционированию по предназначению |
| 1.6. | Основное мероприятие 1.6. Обеспечение безопасности людей на водных объектах Приморского края | министерство образования Приморского края | 2023 | 2027 | повышение эффективности обеспечения безопасности людей на водных объектах | количество происшествий на водных объектах; сокращение количества лиц, погибших в происшествиях на водных объектах (по отношению к показателю 2011 года); оснащенность мест массового отдыха людей на водных объектах общественными спасательными постами; сокращение количества лиц, погибших на водных объектах края в летний период; результативность использования субсидий из краевого бюджета бюджетам муниципальных образований края на софинансирование расходных обязательств муниципальных образований края на создание и обеспечение органов управления и реагирования по ликвидации чрезвычайных ситуаций и обеспечение безопасности на водных объектах |
| | | министерство по делам гражданской обороны, защиты от чрезвычайных ситуаций и ликвидации последствий стихийных бедствий Приморского края | 2023 | 2027 | | |
| 1.6.1. | Мероприятие 1.6.1. Предоставление субсидий государственным краевым учреждениям на модернизацию материальной базы, в том числе на разработку проектно-сметной документации | министерство образования Приморского края | 2023 | 2025 | оборудование водных объектов, пляжей и оснащение спасательных постов в краевых учреждениях образования | количество происшествий на водных объектах; сокращение количества лиц, погибших в происшествиях на водных объектах (по отношению к показателю 2011 года); оснащенность мест массового отдыха людей на водных объектах общественными спасательными постами; сокращение количества лиц, погибших на водных объектах края в летний период |
| | | | | | | водных объектах (по отношению к показателю 2011 года); оснащенность мест массового отдыха людей на водных объектах общественными спасательными постами; сокращение количества лиц, погибших на водных объектах края в летний период |
| 1.6.2. | Мероприятие 1.6.2. Предоставление субсидий из краевого бюджета бюджетам муниципальных образований Приморского края на софинансирование расходных обязательств муниципальных образований Приморского края по проведению мероприятий по обеспечению безопасности людей на водных объектах на территории Приморского края | министерство по делам гражданской обороны, защиты от чрезвычайных ситуаций и ликвидации последствий стихийных бедствий Приморского края | 2023 | 2027 | выделение субсидий муниципальным образованиям края на создание и оснащение оборудованием спасательных постов в местах массового отдыха людей в соответствии с постановлением Губернатора Приморского края от 24.04.1998 №196 Об утверждении Правил охраны жизни людей на водных объектах в Приморском крае и Правил пользования водными объектами для плавания на маломерных судах в Приморском крае в следующих муниципальных образованиях Приморск городских округах: Арсеньевский, Дальнегорский, Лесозаводский; муниципальных образованиях: Кировский, Красноармейский, Надеждинский, Спасский и Хасанский | количество происшествий на водных объектах; сокращение количества лиц, погибших в происшествиях на водных объектах (по отношению к показателю 2011 года); оснащенность мест массового отдыха людей на водных объектах общественными спасательными постами; сокращение количества лиц, погибших на водных объектах края в летний период; результативность использования субсидий из краевого бюджета бюджетам муниципальных образований края на софинансирование расходных обязательств муниципальных образований края на создание и обеспечение органов управления и реагирования по ликвидации чрезвычайных ситуацийи обеспечение безопасности на водных объектах |
| 1.7. | Основное мероприятие 1.7. Предоставление субсидий из краевого бюджета бюджетам муниципальных образований Приморского края на создание и обеспечение органов управления и реагирования по ликвидации чрезвычайных ситуаций | министерство по делам гражданской обороны, защиты от чрезвычайных ситуаций и ликвидации последствий стихийных бедствий Приморского края | 2023 | 2027 | выделение субсидий из краевого бюджета муниципальным образованиям Приморского края на создание и обеспечение органов управления и реагирования по ликвидации чрезвычайных ситуаций и обеспечение безопасности на водных объектах | экономический ущерб от деструктивных событий (чрезвычайных ситуаций, пожаров зарегистрированных в зданиях (сооружениях) и на транспортных средствах, происшествий на водных объектах); количество чрезвычайных ситуаций; количество зарегистрированных пожаров в зданиях (сооружениях) и на транспортных средствах; количество происшествий на водных объектах; сокращение количества лиц, погибших в чрезвычайных ситуациях; сокращение количества лиц, погибших на пожарах в зданиях (сооружениях) и на транспортных средствах; сокращение количества лиц, погибших в происшествиях на водных объектах (по отношению к показателю 2011 года); отношение количества погибших вследствие |
| | | | | | | транспортных средствах; количество происшествий на водных объектах; сокращение количества лиц, погибших в чрезвычайных ситуациях; сокращение количества лиц, погибших на пожарах в зданиях (сооружениях) и на транспортных средствах; сокращение количества лиц, погибших в происшествиях на водных объектах (по отношению к показателю 2011 года); отношение количества погибших вследствие чрезвычайных ситуаций, пожаров и происшествий на водных объектах к количеству погибших в 2019 году; сокращение количества лиц, погибших на водных объектах края в летний период; результативность использования субсидий из краевого бюджета бюджетам муниципальных образований края на со финансирование расходных обязательств муниципальных образований края на создание и обеспечение органов управления и реагирования по ликвидации чрезвычайных ситуаций и обеспечение безопасности на водных объектах |
| | | | | | | обеспечение безопасности на водных объектах |
| 1.7.1. | Мероприятие 1.7.1. Предоставление субсидий из краевого бюджета бюджетам муниципальных образований Приморского края на создание и оснащение поисково-спасательных служб муниципальных образований Приморского края | министерство по делам гражданской обороны, защиты от чрезвычайных ситуаций и ликвидации последствий стихийных бедствий Приморского края | 2023 | 2027 | выделение субсидий из краевого бюджета муниципальным образованиям Приморского края на создание и оснащение поисково-спасательных служб муниципальных образований | количество чрезвычайных ситуаций; количество происшествий на водных объектах; сокращение количества лиц, погибших в чрезвычайных ситуациях; сокращение количества лиц, погибших в происшествиях на водных объектах (по отношению к показателю 2011 года); сокращение количества лиц, погибших на водных объектах края в летний период; результативность использования субсидий из краевого бюджета бюджетам муниципальных |
| | | | | | | образований края на софинансирование расходных обязательств муниципальных образований края на создание и обеспечение органов управления и реагирования по ликвидации чрезвычайных ситуаций и обеспечение безопасности на водных объектах |
| 1.7.2. | Мероприятие 1.7.2. Предоставление субсидий из краевого бюджета бюджетам муниципальных образований Приморского края на обеспечение деятельности единых дежурно-диспетчерских служб муниципальных образований Приморского края на обеспечение деятельности единых дежурно-диспетчерских служб | министерство по делам гражданской обороны, защиты от чрезвычайных ситуаций и ликвидации последствий стихийных бедствий Приморского края | 2023 | 2027 | выделение субсидий из краевого бюджета муниципальным образованиям Приморского края на доукомплектования дежурно-диспетчерского персонала единых дежурно-диспетческих служб (старшими оперативными дежурными, его помощникам и операторами для приема от населения и организации сообщений, передачи их дежурно-диспетчерским службам, действующим на территории муниципального образования); техническое дооснащение дежурно-диспетчерских служб средствами регистрации (записи) входящих и исходящих переговоров, а также определения номера звонящего абонимента в 9 муниципальных образованиях края, оргтехникой в 11 муниципальных образованиях края, системами бесперебойного питания в 6 муниципальных образованиях, приобретения оборудования для хранения данных в 15 муниципальных образованиях края | экономический ущерб от деструктивных событий (чрезвычайных ситуаций, пожаров зарегистрированных в зданиях (сооружениях) и на транспортных средствах, происшествий на водных объектах); количество чрезвычайных ситуаций; количество зарегистрированных пожаров в зданиях (сооружениях) и на транспортных средствах; количество происшествий на водных объектах; сокращение количества лиц, погибших в чрезвычайных ситуациях; сокращение количества лиц, погибших на пожарах в зданиях (сооружениях) и на транспортных средствах; сокращение количества лиц, погибших в происшествиях на водных объектах (по отношению к показателю 2011 года); отношение количества погибших вследствие чрезвычайных ситуаций, пожаров и происшествий на водных объектах к количеству погибших в 2019 году; сокращение количества лиц, погибших на водных объектах края в летний период; результативность использования субсидий из краевого бюджета бюджетам |
| | | | | | | погибших на водных объектах края в летний период; результативность использования субсидий из краевого бюджета бюджетам муниципальных образований края на софинансирование расходных обязательств муниципальных |
| | | | | | | образований края на создание и обеспечение органов управления и реагирования по ликвидации чрезвычайных ситуаций и обеспечение безопасности на водных объектах |
| 2. | Подпрограмма № 2 Пожарная безопасность на 2020 - 2027 годы | министерство по делам гражданской обороны, защиты от чрезвычайных ситуаций и ликвидации | 2020 | 2027 | | экономический ущерб от деструктивных событий (чрезвычайных ситуаций, пожаров зарегистрированных в зданиях (сооружениях) и на транспортных средствах, происшествий на водных объектах); количество чрезвычайных ситуаций; количество зарегистрированных пожаров в зданиях (сооружениях) и на транспортных средствах; сокращение количества лиц, погибших в чрезвычайных ситуациях; сокращение количества лиц, погибших на пожарах в зданиях (сооружениях) и на транспортных средства; отношение количества погибших вследствие чрезвычайных ситуаций, пожаров и происшествий на водных объектах к количеству погибших в 2019 году; укомплектованность подразделений государственной противопожарной службы Приморского края пожарной техникой; укомплектованность подразделений государственной противопожарной службы Приморского края средствами защиты и пожарно-технического вооружения; среднее время прибытия пожарно-спасательных подразделений на чрезвычайные ситуации и пожары в городе; среднее время прибытия пожарно-спасательных подразделений на чрезвычайные ситуации и пожары в |
| | | последствий стихийных бедствий Приморского края | | | | |
| | | департамент информационной политики Приморского края | 2020 | 2027 | | |
| | | министерство строительства Приморского края | 2020 | 2027 | | |
| | | | | | | сельской местности; число населенных пунктов, находящихся вне зоны нормативного времени прибытия пожарных подразделений; число населенных пунктов, в которых нормативное время прибытия пожарных подразделений обеспечивается системой добровольной пожарной охраны; обеспечение готовности помещений к функционированию по предназначению; количество выходов аудио и видеороликов социальной рекламы по вопросам пожарной безопасности |
| 2.1. | Основное мероприятие 2.1. Развитие материально-технической базы государственной противопожарной службы Приморского края | министерство по делам гражданской обороны, защиты от чрезвычайных ситуаций и ликвидации последствий стихийных бедствий Приморского края | 2020 | 2027 | обеспечение укомплектованности филиалов государственных казенных учреждений противопожарной службы Приморского края пожарно-техническим вооружением согласно нормам | укомплектованность подразделений государственной противопожарной службы Приморского края пожарной техникой; укомплектованность подразделений государственной противопожарной службы Приморского края средствами защиты и пожарно-технического вооружения |
| 2.1.1. | Мероприятие 2.1.1. Модернизация и оснащение автопарка спецтехники, пожарно-технического вооружения и другого пожарно-спасательного имущества имущества государственной противопожарной службы Приморского края | министерство по делам гражданской обороны, защиты от чрезвычайных ситуаций и ликвидации последствий стихийных бедствий Приморского края | 2020 | 2027 | обеспечение укомплектованности филиалов государственных казенных учреждений противопожарной службы Приморского края пожарно-техническим вооружением согласно нормам положенности пожарных депо, табельной оснащенности для учреждений противопожарной службы Приморского края, табельной положенности пожарно-технического вооружения и аварийно-спасательного оборудования для основных и специальных пожарных автомобилей, утвержденных постановлением администрации Приморского края от 20.05.2019 № 287-па, а именно: приобретение дыхательных аппаратов на сжатом воздухе и рукавов пожарных напорных, диаметром 51 мм | укомплектованность подразделений государственной противопожарной службы Приморского края пожарной техникой; укомплектованность подразделений государственной противопожарной службы Приморского края средствами защиты и пожарно-технического вооружения |
| 2.1.2. | Мероприятие 2.1.2. Оснащение автопарком спецтехники, пожарно-техническим вооружением и другим пожарно-спасательным имуществом вновь вводимых подразделений государственной противопожарной службы Приморского края | министерство по делам гражданской обороны, защиты от чрезвычайных ситуаций и ликвидации последствий стихийных бедствий Приморского края | 2023 | 2027 | обеспечение укомплектованности филиалов государственных казенных учреждений противопожарной службы Приморского края пожарно-техническим вооружением согласно нормам положенности пожарных депо, табельной оснащенности для учреждений противопожарной службы Приморского края, табельной положенности пожарно-технического вооружения и аварийно-спасательного оборудования для основных и специальных пожарных автомобилей, утвержденных постановлением администрации Приморского края от 20.05.2019 № 287-па | укомплектованность подразделений государственной противопожарной службы Приморского края пожарной техникой; укомплектованность подразделений государственной противопожарной службы Приморского края средствами защиты и пожарно-технического вооружения |
| 2.2. | Основное мероприятие 2.2. Приобретение, строительство и реконструкция объектов государственной противопожарной службы Приморского края, в том числе: | министерство строительства Приморского края | 2020 | 2027 | приобретение, строительство многофункциональных пожарных депо на территории Приморского края, обеспечение нормативного времени прибытия пожарных подразделений Приморского края | количество зарегистрированных пожаров в зданиях (сооружениях) и на транспортных средствах; количество чрезвычайных ситуаций; сокращение количества лиц, погибших на пожарах в зданиях (сооружениях) и на транспортных средствах; сокращение количества лиц, погибших в чрезвычайных ситуациях; среднее время прибытия пожарно-спасательных подразделений на чрезвычайные ситуации и пожары в городе; среднее время прибытия пожарно-спасательных подразделений на чрезвычайные ситуации и пожары в сельской местности; число населенных пунктов, находящихся вне зоны нормативного времени прибытия пожарных подразделений государственной противопожарной службы |
| 2.2.1. | Мероприятие 2.2.1. Оказание услуги по охране | министерство строительства | 2020 | 2020 | заключение контракта на охрану незавершенного строительства | количество зарегистрированных пожаров в зданиях (сооружениях) и |

| | | | | | | |
|---|---|---|---|---|---|---|
| | объектов пожарной охраны | Приморского края | | | объекта пожарной охраны пожарного депо в с. Новопокровка Красноармейского муниципального района | на транспортных средствах; количество чрезвычайных ситуаций; сокращение количества лиц, погибших на пожарах в зданиях (сооружениях) и на транспортных средствах; сокращение количества лиц, погибших в чрезвычайных ситуациях; среднее время прибытия пожарно-спасательных подразделений на чрезвычайные ситуации и пожары в сельской местности |
| 2.2.2. | Мероприятие 2.2.2. Завершение строительства пожарного депо в с. Новопокровка Приморского края | министерство строительства Приморского края | | | завершение строительства объекта пожарного депо | количество зарегистрированных пожаров в зданиях (сооружениях) и на транспортных средствах; количество чрезвычайных ситуаций; сокращение количества лиц, погибших на пожарах в зданиях (сооружениях) и на транспортных средствах; сокращение количества лиц, погибших в чрезвычайных ситуациях; среднее время прибытия пожарно-спасательных подразделений на чрезвычайные ситуации и пожары в сельской местности |
| 2.2.3. | Мероприятие 2.2.3. Строительство объекта пожарной охраны на четыре выезда в с. Анучино Приморского края, в том числе проектно-изыскательские работы | министерство строительства Приморского края | 2020 | 2020 | строительство объектов пожарной охраны (пожарных депо) на четыре выезда в населенных пунктах Приморского края: с. Анучино Анучинского муниципального района | количество зарегистрированных пожаров в зданиях (сооружениях) и на транспортных средствах; количество чрезвычайных ситуаций; сокращение количества лиц, погибших на пожарах в зданиях (сооружениях) и на транспортных средствах; сокращение количества лиц, погибших в чрезвычайных ситуациях; среднее время прибытия пожарно-спасательных подразделений на чрезвычайные ситуации и пожары в сельской местности |
| 2.2.4. | Мероприятие 2.2.4. Строительство объекта пожарной охраны на два выезда в пос. Новонежино Шкотовского муниципального района Приморского края, в том числе проектно-изыскательские работы | министерство строительства Приморского края | 2020 | 2020 | строительство объектов пожарной охраны (пожарных депо) на два выезда в населенных пунктах Приморского края: пос. Новонежино Шкотовского муниципального района | количество зарегистрированных пожаров в зданиях (сооружениях) и на транспортных средствах; количество чрезвычайных ситуаций; сокращение количества лиц, погибших на пожарах в зданиях (сооружениях) и на транспортных средствах; сокращение количества лиц, погибших в чрезвычайных ситуациях; среднее время прибытия пожарно-спасательных подразделений на чрезвычайные ситуации и пожары в сельской местности; число населенных пунктов, находящихся вне зоны нормативного времени прибытия пожарных подразделений государственной противопожарной службы |
| 2.2.5. | Мероприятие 2.2.5. Строительство пожарного депо 1-го типа (на 6 машин) в п. Новый Надеждинского муниципального района, в том числе проектно-изыскательские работы | министерство строительства Приморского края | 2020 | 2020 | строительство объектов пожарной охраны пожарного депо 1-го типа (на 6 машин) в населенных пунктах Приморского края: пос. Новый Надеждинского муниципального района | количество зарегистрированных пожаров в зданиях (сооружениях) и на транспортных средствах; количество чрезвычайных ситуаций; сокращение количества лиц, погибших на пожарах в зданиях (сооружениях) и на транспортных средствах; сокращение количества лиц, погибших в чрезвычайных ситуациях; среднее время прибытия пожарно-спасательных подразделений на чрезвычайные ситуации и пожары в сельской местности |
| 2.2.6. | Мероприятие 2.2.6. Строительство объекта пожарной охраны на четыре выезда в пгт Смоляниново Приморского края, в том числе проектно-изыскательские работы | министерство строительства Приморского края | 2020 | 2022 | строительство объектов пожарной охраны (пожарных депо) на два выезда в населенных пунктах Приморского края: пгт. Смоляниново Шкотовского муниципального района | количество зарегистрированных пожаров в зданиях (сооружениях) и на транспортных средствах; количество чрезвычайных ситуаций; сокращение количества лиц, погибших на пожарах в зданиях (сооружениях) и на транспортных средствах; сокращение количества лиц, погибших в чрезвычайных ситуациях; среднее время прибытия<br>пожарно-спасательных подразделений на чрезвычайные ситуации и пожары в сельской местности; число населенных пунктов, находящихся вне зоны нормативного времени прибытия пожарных подразделений государственной противопожарной службы |
| 2.2.7. | Мероприятие 2.2.7. Строительство объекта пожарной охраны на два выезда в с. Малиново Приморского края, в том числе проектно-изыскательские работы | министерство строительства Приморского края | 2020 | 2020 | строительство объектов пожарной охраны (пожарных депо) на два выезда в населенных пунктах Приморского края: с. Малиново Дальнереченского муниципального района | количество зарегистрированных пожаров в зданиях (сооружениях) и на транспортных средствах; количество чрезвычайных ситуаций; сокращение количества лиц, погибших на пожарах в зданиях (сооружениях) и на транспортных средствах; сокращение количества лиц, погибших в чрезвычайных ситуациях; среднее время прибытия пожарно-спасательных подразделений на чрезвычайные ситуации и пожары в сельской местности; число населенных пунктов, находящихся вне зоны нормативного времени прибытия пожарных подразделений государственной противопожарной службы |
| 2.2.8. | Мероприятие 2.2.8. Строительство объекта пожарной охраны на два выезда в с. Новогеоргиевка Приморского края, в том числе проектно-изыскательские работы | министерство строительства Приморского края | 2020 | 2022 | строительство объектов пожарной охраны (пожарных депо) на два выезда в населенных пунктах Приморского края: с. Новогеоргиевка Октябрьского муниципального района | количество зарегистрированных пожаров в зданиях (сооружениях) и на транспортных средствах; количество чрезвычайных ситуаций; сокращение количества лиц, погибших на пожарах в зданиях (сооружениях) и на транспортных средствах; сокращение количества лиц, погибших в чрезвычайных ситуациях; среднее время прибытия пожарно-спасательных подразделений на чрезвычайные ситуации и пожары в сельской местности; число населенных |
| | | | | | | пунктов, находящихся вне зоны нормативного времени прибытия пожарных подразделений государственной противопожарной службы |
| 2.2.9. | Мероприятие 2.2.9. Строительство объекта пожарной охраны на два выезда в с. Жариково Приморского края, в том числе проектно-изыскательские работы | министерство строительства Приморского края | 2020 | 2020 | строительство объектов пожарной охраны (пожарных депо) на два выезда в населенных пунктах Приморского края: с. Жариково Пограничного муниципального района | количество зарегистрированных пожаров в зданиях (сооружениях) и на транспортных средствах; количество чрезвычайных ситуаций; сокращение количества лиц, погибших на пожарах в зданиях (сооружениях) и на транспортных средствах; сокращение количества лиц, погибших в чрезвычайных ситуациях; среднее время прибытия пожарно-спасательных подразделений на чрезвычайные ситуации и пожары в сельской местности; число населенных пунктов, находящихся вне зоны нормативного времени прибытия пожарных подразделений государственной противопожарной службы |
| 2.2.10. | Мероприятие 2.2.10. Строительство объекта пожарной охраны на два выезда в с. Крыловка Приморского края, в том числе проектно-изыскательские работы | министерство строительства Приморского края | 2023 | 2023 | строительство объектов пожарной охраны (пожарных депо) на два выезда в населенных пунктах Приморского края: с. Крыловка Кировского муниципального района | количество зарегистрированных пожаров в зданиях (сооружениях) и на транспортных средствах; количество чрезвычайных ситуаций; сокращение количества лиц, погибших на пожарах в зданиях (сооружениях) и на транспортных средствах; сокращение количества лиц, погибших в чрезвычайных ситуациях; среднее время прибытия пожарно-спасательных подразделений на чрезвычайные ситуации и пожары в сельской местности; число населенных пунктов, находящихся вне зоны нормативного времени прибытия пожарных подразделений государственной противопожарной службы |
| 2.2.11. | Мероприятие 2.2.11. Строительство объекта пожарной охраны на два выезда в с. Беневское Приморского края, в том числе проектно-изыскательские работы | министерство строительства Приморского края | 2023 | 2023 | строительство объектов пожарной охраны (пожарных депо) на два выезда в населенных пунктах Приморского края: с. Беневское Лазовского муниципального района | количество зарегистрированных пожаров в зданиях (сооружениях) и на транспортных средствах; количество чрезвычайных ситуаций; сокращение количества лиц, погибших на пожарах в зданиях (сооружениях) и на транспортных средствах; сокращение количества лиц, погибших в чрезвычайных ситуациях; среднее время прибытия пожарно-спасательных подразделений на чрезвычайные ситуации и пожары в сельской местности; число населенных пунктов, находящихся вне зоны нормативного времени прибытия пожарных подразделений государственной противопожарной службы |
| 2.2.12. | Мероприятие 2.2.12. Строительство объекта пожарной охраны на два выезда в с. Галенки Приморского края, в том числе проектно-изыскательские работы | министерство строительства Приморского края | 2024 | 2024 | строительство объектов пожарной охраны (пожарных депо) на два выезда в населенных пунктах Приморского края: с. Галенки Октябрьского муниципального района | количество зарегистрированных пожаров в зданиях (сооружениях) и на транспортных средствах; количество чрезвычайных ситуаций; сокращение количества лиц, погибших на пожарах в зданиях (сооружениях) и на транспортных средствах; сокращение количества лиц, погибших в чрезвычайных ситуациях; среднее время прибытия пожарно-спасательных подразделений на чрезвычайные ситуации и пожары в сельской местности; число населенных пунктов, находящихся вне зоны нормативного времени прибытия пожарных подразделений государственной противопожарной службы |
| 2.2.13. | Мероприятие 2.2.13. Строительство объекта пожарной охраны на два выезда в пгт Хасан Приморского края, в том числе проектно-изыскательские работы | министерство строительства Приморского края | 2024 | 2024 | строительство объектов пожарной охраны (пожарных депо) на два выезда в населенных пунктах Приморского края: пгт Хасан Хасанского муниципального района | количество зарегистрированных пожаров в зданиях (сооружениях) и на транспортных средствах;<br>количество чрезвычайных ситуаций; сокращение количества лиц, погибших на пожарах в зданиях (сооружениях) и на транспортных средствах; сокращение количества лиц, погибших в чрезвычайных ситуациях; среднее время прибытия пожарно-спасательных подразделений на чрезвычайные ситуации и пожары в сельской местности; число населенных пунктов, находящихся вне зоны нормативного времени прибытия пожарных подразделений государственной противопожарной службы |
| 2.2.14. | Мероприятие 2.2.14. Строительство объекта пожарной охраны на два выезда в пос. Рудный Приморского края, в том числе проектно-изыскательские работы | министерство строительства Приморского края | 2024 | 2024 | строительство объектов пожарной охраны (пожарных депо) на два выезда в населенных пунктах Приморского края: пгт Рудный Кавалеровского муниципального района | количество зарегистрированных пожаров в зданиях (сооружениях) и на транспортных средствах; количество чрезвычайных ситуаций; сокращение количества лиц, погибших на пожарах в зданиях (сооружениях) и на транспортных средствах; сокращение количества лиц, погибших в чрезвычайных ситуациях; среднее время прибытия пожарно-спасательных подразделений на чрезвычайные ситуации и пожары в сельской местности; число населенных пунктов, находящихся вне зоны нормативного времени прибытия пожарных подразделений государственной противопожарной службы |
| 2.2.15. | Мероприятие 2.2.15. Строительство объекта пожарной охраны на два выезда в с. Новокачалинск Приморского края, в том числе проектно-изыскательские работы | министерство строительства Приморского края | 2024 | 2024 | строительство объектов пожарной охраны (пожарных депо) на два выезда в населенных пунктах Приморского края: с. Новокачалинск Ханкайского муниципального района | количество зарегистрированных пожаров в зданиях (сооружениях) и на транспортных средствах; количество чрезвычайных ситуаций; сокращение количества лиц, погибших на пожарах в зданиях (сооружениях) и на транспортных<br>средствах; сокращение количества лиц, погибших в чрезвычайных ситуациях; среднее время прибытия пожарно-спасательных подразделений на чрезвычайные ситуации и пожары в сельской местности; число населенных пунктов, находящихся вне зоны нормативного времени прибытия пожарных подразделений государственной противопожарной службы |
| 2.2.16. | Мероприятие 2.2.16. Строительство объекта пожарной охраны на два выезда в с. Зеркальное Приморского края, в том числе проектно-изыскательские работы | министерство строительства Приморского края | 2025 | 2025 | строительство объектов пожарной охраны (пожарных депо) на два выезда в населенных пунктах Приморского края: с. Зеркальное Кавалеровского муниципального района | количество зарегистрированных пожаров в зданиях (сооружениях) и на транспортных средствах; количество чрезвычайных ситуаций; сокращение количества лиц, погибших на пожарах в зданиях (сооружениях) и на транспортных средствах; сокращение количества лиц, погибших в чрезвычайных ситуациях; среднее время прибытия пожарно-спасательных подразделений на чрезвычайные ситуации и пожары в сельской местности; число населенных пунктов, находящихся вне зоны нормативного времени прибытия пожарных подразделений государственной противопожарной службы |
| 2.2.17. | Мероприятие 2.2.17. Строительство объекта пожарной охраны на два выезда в с. Сиваковка Приморского края, в том числе проектно-изыскательские работы | министерство строительства Приморского края | 2025 | 2025 | строительство объектов пожарной охраны (пожарных депо) на два выезда в населенных пунктах Приморского края: с. Сиваковка Хорольского муниципального района | количество зарегистрированных пожаров в зданиях (сооружениях) и на транспортных средствах; количество чрезвычайных ситуаций; сокращение количества лиц, погибших на пожарах в зданиях (сооружениях) и на транспортных средствах; сокращение количества лиц, погибших в чрезвычайных ситуациях; среднее время прибытия пожарно-спасательных<br>подразделений на чрезвычайные ситуации и пожары в сельской местности; число населенных пунктов, находящихся вне зоны нормативного времени прибытия пожарных подразделений государственной противопожарной службы |
| 2.2.18. | Мероприятие 2.2.18. Строительство объекта пожарной охраны на два выезда в с. Уборка Приморского края, в том числе проектно-изыскательские работы | министерство строительства Приморского края | 2025 | 2025 | строительство объектов пожарной охраны (пожарных депо) на два выезда в населенных пунктах Приморского края: с. Уборка Чугуевского муниципального района | количество зарегистрированных пожаров в зданиях (сооружениях) и на транспортных средствах; количество чрезвычайных ситуаций; сокращение количества лиц, погибших на пожарах в зданиях (сооружениях) и на транспортных средствах; сокращение количества лиц, погибших в чрезвычайных ситуациях; среднее время прибытия пожарно-спасательных подразделений на чрезвычайные ситуации и пожары в сельской местности; число населенных пунктов, находящихся вне зоны нормативного времени прибытия пожарных подразделений государственной противопожарной службы |
| 2.2.19. | Мероприятие 2.2.19. Строительство объекта пожарной охраны на два выезда в с. Самарка Приморского края, в том числе проектно-изыскательские работы | министерство строительства Приморского края | 2025 | 2025 | строительство объектов пожарной охраны (пожарных депо) на два выезда в населенных пунктах Приморского края: с. Самарка Чугуевского муниципального района<br>строительство объектов пожарной охраны (пожарных депо) на два выезда в населенных пунктах Приморского края: с. Центральное Шкотовского муниципального района | количество зарегистрированных пожаров в зданиях (сооружениях) и на транспортных средствах; количество чрезвычайных ситуаций; сокращение количества лиц, погибших на пожарах в зданиях (сооружениях) и на транспортных средствах; сокращение количества лиц, погибших в чрезвычайных ситуациях; среднее время прибытия пожарно-спасательных подразделений на чрезвычайные ситуации и пожары в сельской местности; число населенных пунктов, находящихся вне зоны<br>нормативного времени прибытия пожарных подразделений государственной противопожарной службы |
| 2.2.20. | Мероприятие 2.2.20. Строительство объекта пожарной охраны на два выезда в с. Центральное Приморского края, в том числе проектно-изыскательские работы | министерство строительства Приморского края | 2026 | 2026 | | количество зарегистрированных пожаров в зданиях (сооружениях) и на транспортных средствах; количество чрезвычайных ситуаций; сокращение количества лиц, погибших на пожарах в зданиях (сооружениях) и на транспортных средствах; сокращение количества лиц, погибших в чрезвычайных ситуациях; среднее время прибытия пожарно-спасательных подразделений на чрезвычайные ситуации и пожары в сельской местности; число населенных пунктов, находящихся вне зоны нормативного времени прибытия пожарных подразделений государственной противопожарной службы |
| 2.2.21. | Мероприятие 2.2.21. Строительство объекта пожарной охраны на два выезда в с. Яблоновка Приморского края, в том числе проектно-изыскательские работы | министерство строительства Приморского края | 2026 | 2026 | строительство объектов пожарной охраны (пожарных депо) на два выезда в населенных пунктах Приморского края: с. Яблоновка Яковлевского муниципального района | количество зарегистрированных пожаров в зданиях (сооружениях) и на транспортных средствах; количество чрезвычайных ситуаций; сокращение количества лиц, погибших на пожарах в зданиях (сооружениях) и на транспортных средствах; сокращение количества лиц, погибших в чрезвычайных ситуациях; среднее время прибытия пожарно-спасательных подразделений на чрезвычайные ситуации и пожары в сельской местности; число населенных пунктов, находящихся вне зоны нормативного времени прибытия пожарных подразделений государственной противопожарной службы |
| 2.2.22. | Мероприятие 2.2.22. Строительство объекта пожарной охраны на два выезда в с. Глубинное Приморского края, в том числе проектно-изыскательские работы | министерство строительства Приморского края | 2026 | 2026 | строительство объектов пожарной охраны (пожарных депо) на два выезда в населенных пунктах Приморского края: с. Глубинное Красноармейского муниципального района | количество зарегистрированных пожаров в зданиях (сооружениях) и на транспортных средствах; количество чрезвычайных ситуаций; сокращение количества лиц, погибших на пожарах в зданиях (сооружениях) и на транспортных средствах; сокращение количества лиц, погибших в чрезвычайных ситуациях; среднее время прибытия пожарно-спасательных подразделений на чрезвычайные ситуации и пожары в сельской местности; число населенных пунктов, находящихся вне зоны нормативного времени прибытия пожарных подразделений государственной противопожарной службы |

1 ЯНВАРЯ 2020 Г.•СРЕДА•№ 1 (1735)
ПРИМОРСКАЯ ГАЗЕТА

| | | | | | | |
|---|---|---|---|---|---|---|
| 2.2.23. | Мероприятие 2.2.23. Строительство объекта пожарной охраны на два выезда в с. Береговое Приморского края, в том числе проектно-изыскательские работы | министерство строительства Приморского края | 2020 | 2020 | строительство объектов пожарной охраны (пожарных депо) на два выезда в населенных пунктах Приморского края: с. Береговое Владивостокского городского округа | количество зарегистрированных пожаров в зданиях (сооружениях) и на транспортных средствах; количество чрезвычайных ситуаций; сокращение количества лиц, погибших на пожарах в зданиях (сооружениях) и на транспортных средствах; сокращение количества лиц, погибших в чрезвычайных ситуациях; среднее время прибытия пожарно-спасательных подразделений на чрезвычайные ситуации и пожары в городе; число населенных пунктов, находящихся вне зоны нормативного времени прибытия пожарных подразделений государственной противопожарной службы |
| 2.2.24. | Мероприятие 2.2.24. Строительство объекта пожарной охраны на два выезда в с. Дубовый Ключ Приморского края, в том числе проектно-изыскательские работы | министерство строительства Приморского края | 2027 | 2027 | строительство объектов пожарной охраны (пожарных депо) на два выезда в населенных пунктах Приморского края: с. Дубовый Ключ Уссурийского городского округа | количество зарегистрированных пожаров в зданиях (сооружениях) и на транспортных средствах; количество чрезвычайных ситуаций; сокращение количества лиц, погибших на пожарах в зданиях (сооружениях) и на транспортных средствах; сокращение количества лиц, погибших в чрезвычайных ситуациях; среднее время прибытия пожарно-спасательных подразделений на чрезвычайные ситуации и пожары в городе; число населенных пунктов, находящихся вне зоны нормативного времени прибытия пожарных подразделений государственной противопожарной службы |
| 2.2.25. | Мероприятие 2.2.25. Строительство объекта пожарной охраны на два выезда в с. Пуциловка Приморского края, в том числе проектно-изыскательские работы | министерство строительства Приморского края | 2027 | 2027 | строительство объектов пожарной охраны (пожарных депо) на два выезда в населенных пунктах Приморского края: с. Пуциловка Уссурийского городского округа | количество зарегистрированных пожаров в зданиях (сооружениях) и на транспортных средствах; количество чрезвычайных ситуаций; сокращение количества лиц, погибших на пожарах в зданиях (сооружениях) и на транспортных средствах; сокращение количества лиц, погибших в чрезвычайных ситуациях; среднее время прибытия пожарно-спасательных подразделений на чрезвычайные ситуации и пожары в городе; число населенных пунктов, находящихся вне зоны нормативного времени прибытия пожарных подразделений государственной противопожарной службы |
| 2.2.26. | Мероприятие 2.2.26. Строительство объекта пожарной охраны на два выезда в с. Чистоводное Приморского края, в том числе проектно-изыскательские работы | министерство строительства Приморского края | 2027 | 2027 | строительство объектов пожарной охраны (пожарных депо) на два выезда в населенных пунктах Приморского края: с. Чистоводное Лазовского муниципального района | количество зарегистрированных пожаров в зданиях (сооружениях) и на транспортных средствах; количество чрезвычайных ситуаций; сокращение количества лиц, погибших на пожарах в зданиях (сооружениях) и на транспортных средствах; сокращение количества лиц, погибших в чрезвычайных ситуациях; среднее время прибытия пожарно-спасательных подразделений на чрезвычайные ситуации и пожары в сельской местности; число населенных пунктов, находящихся вне зоны нормативного времени прибытия пожарных подразделений государственной противопожарной службы |
| 2.2.27. | Мероприятие 2.2.27. Строительство объекта пожарной охраны на два выезда в с. Бровничи Приморского края, в том числе проектно-изыскательские работы | министерство строительства Приморского края | 2027 | 2027 | строительство объектов пожарной охраны (пожарных депо) на два выезда в населенных пунктах Приморского края: с. Бровничи Партизанского городского округа | количество зарегистрированных пожаров в зданиях (сооружениях) и на транспортных средствах; количество чрезвычайных ситуаций; сокращение количества лиц, погибших на пожарах в зданиях (сооружениях) и на транспортных средствах; сокращение количества лиц, погибших в чрезвычайных ситуациях; среднее время прибытия пожарно-спасательных подразделений на чрезвычайные ситуации и пожары в городе; число населенных пунктов, находящихся вне зоны нормативного времени прибытия пожарных подразделений государственной противопожарной службы |
| 2.2.28. | Мероприятие 2.2.28. Строительство объекта пожарной охраны на два выезда в пос. Тимофеевка Приморского края, в том числе проектно-изыскательские работы | министерство строительства Приморского края | 2027 | 2027 | строительство объектов пожарной охраны (пожарных депо) на два выезда в населенных пунктах Приморского края: с. Тимофеевка Ольгинского муниципального района | количество зарегистрированных пожаров в зданиях (сооружениях) и на транспортных средствах; количество чрезвычайных ситуаций; сокращение количества лиц, погибших на пожарах в зданиях (сооружениях) и на транспортных средствах; сокращение количества лиц, погибших в чрезвычайных ситуациях; среднее время прибытия пожарно-спасательных подразделений на чрезвычайные ситуации и пожары в сельской местности; число населенных пунктов, находящихся вне зоны нормативного времени прибытия пожарных подразделений государственной противопожарной службы |
| 2.2.29. | Мероприятие 2.2.29. Строительство учебного центра для подготовки пожарных и спасателей краевых пожарно-спасательных и спасательных учреждений Приморского края учреждений Приморского края, в том числе проектно-изыскательские работы | министерство строительства Приморского края | 2023 | 2023 | обеспечение государственной противопожарной службы Приморского края современным тренировочным комплексом для подготовки пожарных, качественное проведение первоначального обучения пожарных и повышение профессионального уровня руководителей и спасателей для проведения аварийно-спасательных и других неотложных работ в соответствии с предназначением | количество чрезвычайных ситуаций; количество зарегистрированных пожаров в зданиях (сооружениях) и на транспортных средствах; сокращение количества лиц, погибших в чрезвычайных ситуациях; сокращение количества лиц, погибших на пожарах в зданиях (сооружениях) и на транспортных средствах; обеспечение готовности помещений к функционированию по предназначению |
| 2.3. | Основное мероприятие 2.3. Организация выполнения и осуществления мер пожарной безопасности в Приморском крае, в том числе: | министерство по делам гражданской обороны, защиты от чрезвычайных ситуаций и ликвидации последствий стихийных бедствий Приморского края | 2020 | 2027 | финансово-ресурсное обеспечение функционирования филиалов государственных казенных учреждений противопожарной службы Приморского края; обеспечение функционирования добровольных пожарных подразделений (включая страхование жизни и здоровья); изготовление аудио и видеороликов социальной рекламы в области пожарной безопасности и их размещение на телеканалах и радиостанциях Приморского края; выплата единовременного пособия членам семей работника противопожарной службы Приморского края при исполнении служебных обязанностей в случае их гибели | экономический ущерб от деструктивных событий (чрезвычайных ситуаций, пожаров зарегистрированных в зданиях (сооружениях) и на транспортных средствах, происшествий на водных объектах); количество чрезвычайных ситуаций; количество зарегистрированных пожаров в зданиях (сооружениях) и на транспортных средствах; сокращение количества лиц, погибших в чрезвычайных ситуациях; сокращение количества лиц, погибших на пожарах в зданиях (сооружениях) и на транспортных средствах; число населенных пунктов, в которых нормативное время прибытия пожарных подразделений обеспечивается системой добровольной пожарной охраны; количество выходов аудио и видеороликов социальной рекламы по вопросам пожарной безопасности |
| | | департамент информационной политики Приморского края | 2020 | 2027 | | |
| 2.3.1. | Мероприятие 2.3.1. Расходы на обеспечение деятельности (оказание услуг, выполнение работ) краевых государственных учреждений | министерство по делам гражданской обороны, защиты от чрезвычайных ситуаций и ликвидации последствий стихийных бедствий Приморского края | 2020 | 2027 | финансово-ресурсное обеспечение функционирования филиалов государственных казенных учреждений противопожарной службы Приморского края | экономический ущерб от деструктивных событий (чрезвычайных ситуаций, пожаров зарегистрированных в зданиях (сооружениях) и на транспортных средствах, происшествий на водных объектах); количество чрезвычайных ситуаций; количество зарегистрированных пожаров в зданиях (сооружениях) и на транспортных средствах; сокращение количества лиц, погибших на пожарах в зданиях (сооружениях) и на транспортных средствах; отношение количества погибших вследствие чрезвычайных ситуаций, пожаров и происшествий на водных объектах к количеству погибших в 2019 году |
| 2.3.2. | Мероприятие 2.3.2. Противопожарная пропаганда | департамент информационной политики Приморского края | 2020 | 2027 | изготовление аудио и видеороликов социальной рекламы в области пожарной безопасности и их размещение на телеканалах и радиостанциях Приморского края | количество зарегистрированных пожаров в зданиях (сооружениях) и на транспортных средствах; сокращение количества лиц, погибших на пожарах в зданиях (сооружениях) и на транспортных средствах; количество выходов аудио и видеороликов социальной рекламы по вопросам пожарной безопасности |
| 2.3.3. | Мероприятие 2.3.3. Личное страхование добровольных пожарных | министерство по делам гражданской обороны, защиты от чрезвычайных ситуаций и ликвидации последствий стихийных бедствий Приморского края | 2020 | 2027 | обеспечение функционирования добровольных пожарных подразделений (включая страхование жизни и здоровья) | количество зарегистрированных пожаров в зданиях (сооружениях) и на транспортных средствах; сокращение количества лиц, погибших на пожарах в зданиях (сооружениях) и на транспортных средствах; число населенных пунктов, в которых нормативное время прибытия пожарных подразделений обеспечивается системой добровольной пожарной охраны |
| 2.3.4. | Мероприятие 2.3.4. Мера социальной поддержки работников противопожарной службы Приморского края при исполнении служебных обязанностей | министерство по делам гражданской обороны, защиты от чрезвычайных ситуаций и ликвидации последствий стихийных бедствий Приморского края | 2020 | 2027 | выплата единовременного пособия членам семей работника противопожарной службы Приморского края при исполнении служебных обязанностей в случае их гибели | |
| 2.4. | Основное мероприятие 2.4. Приобретение, строительство тренировочных комплексов государственной противопожарной службы Приморского края, в том числе: | министерство по делам гражданской обороны, защиты от чрезвычайных ситуаций и ликвидации последствий стихийных бедствий Приморского края | 2023 | 2026 | обеспечение государственной противопожарной службы Приморского края современным тренировочным комплексом для подготовки пожарных, качественное проведение первоначального обучения пожарных | количество зарегистрированных пожаров в зданиях (сооружениях) и на транспортных средствах; сокращение количества лиц, погибших на пожарах в зданиях (сооружениях) и на транспортных средствах |
| 2.4.1. | Мероприятие 2.4.1. Приобретение, строительство учебно-тренировочной башни 16 отряда противопожарной службы Приморского края по охране Кировского муниципального района | министерство по делам гражданской обороны, защиты от чрезвычайных ситуаций и ликвидации последствий стихийных бедствий Приморского края | 2023 | 2023 | приобретение и строительство учебно-тренировочной башни 16 отряда противопожарной службы Приморского края по охране Кировского муниципального района | количество зарегистрированных пожаров в зданиях (сооружениях) и на транспортных средствах; сокращение количества лиц, погибших на пожарах в зданиях (сооружениях) и на транспортных средствах |
| 2.4.2. | Мероприятие 2.4.2. Приобретение, строительство учебно-тренировочной башни 26 отряда противопожарной службы Приморского края по охране Хорольского муниципального района | министерство по делам гражданской обороны, защиты от чрезвычайных ситуаций и ликвидации последствий стихийных бедствий Приморского края | 2023 | 2023 | приобретение и строительство учебно-тренировочной башни 26 отряда противопожарной службы Приморского края по охране Хорольского муниципального района | количество зарегистрированных пожаров в зданиях (сооружениях) и на транспортных средствах; сокращение количества лиц, погибших на пожарах в зданиях (сооружениях) и на транспортных средствах |
| 2.4.3. | Мероприятие 2.4.3. Приобретение, строительство учебно-тренировочной башни 30 отряда противопожарной службы Приморского края по охране Чугуевского муниципального округа | министерство по делам гражданской обороны, защиты от чрезвычайных ситуаций и ликвидации последствий стихийных бедствий Приморского края | 2024 | 2024 | приобретение и строительство учебно-тренировочной башни 30 отряда противопожарной службы Приморского края по охране Чугуевского муниципального района | количество зарегистрированных пожаров в зданиях (сооружениях) и на транспортных средствах; сокращение количества лиц, погибших на пожарах в зданиях (сооружениях) и на транспортных средствах |
| 2.4.4. | Мероприятие 2.4.4. Приобретение, строительство учебно-тренировочной башни 15 отряда противопожарной службы Приморского края по охране Лазовского муниципального района | министерство по делам гражданской обороны, защиты от чрезвычайных ситуаций и ликвидации последствий стихийных бедствий Приморского края | 2024 | 2024 | приобретение и строительство учебно-тренировочной башни 15 отряда противопожарной службы Приморского края по охране Лазовского муниципального района | количество зарегистрированных пожаров в зданиях (сооружениях) и на транспортных средствах; сокращение количества лиц, погибших на пожарах в зданиях (сооружениях) и на транспортных средствах |
| 2.4.5. | Мероприятие 2.4.5. Приобретение, строительство учебно-тренировочной башни 9 отряда противопожарной службы Приморского края по охране Дальнегорского городского округа | министерство по делам гражданской обороны, защиты от чрезвычайных ситуаций и ликвидации последствий стихийных бедствий Приморского края | 2024 | 2024 | приобретение и строительство учебно-тренировочной башни 9 отряда противопожарной службы Приморского края по охране Дальнегорского городского округа | количество зарегистрированных пожаров в зданиях (сооружениях) и на транспортных средствах; сокращение количества лиц, погибших на пожарах в зданиях (сооружениях) и на транспортных средствах |
| 2.4.6. | Мероприятие 2.4.6. Приобретение, строительство учебно-тренировочной башни 10 отряда противопожарной службы Приморского края по охране Черниговского муниципального района | министерство по делам гражданской обороны, защиты от чрезвычайных ситуаций и ликвидации последствий стихийных бедствий Приморского края | 2025 | 2025 | приобретение и строительство учебно-тренировочной башни 10 отряда противопожарной службы Приморского края по охране Черниговского муниципального района | количество зарегистрированных пожаров в зданиях (сооружениях) и на транспортных средствах; сокращение количества лиц, погибших на пожарах в зданиях (сооружениях) и на транспортных средствах |
| 2.4.7. | Мероприятие 2.4.7. Приобретение, строительство учебно-тренировочной башни 31 отряда противопожарной службы Приморского края по охране Ольгинского муниципального района | министерство по делам гражданской обороны, защиты от чрезвычайных ситуаций и ликвидации последствий стихийных бедствий Приморского края | 2025 | 2025 | приобретение, строительство учебно-тренировочной башни 31 отряда противопожарной службы Приморского края по охране Ольгинского муниципального района | количество зарегистрированных пожаров в зданиях (сооружениях) и на транспортных средствах; сокращение количества лиц, погибших на пожарах в зданиях (сооружениях) и на транспортных средствах |
| 2.4.8. | Мероприятие 2.4.8. Приобретение, строительство учебно-тренировочной башни 32 | министерство по делам гражданской обороны, защиты от | 2026 | 2026 | приобретение и строительство учебно-тренировочной башни 32 отряда противопожарной службы Приморского | количество зарегистрированных пожаров в зданиях (сооружениях) и на транспортных средствах; |
| | отряда противопожарной службы Приморского края по охране Яковлевского муниципального района | чрезвычайных ситуаций и ликвидации последствий стихийных бедствий Приморского края | | | края по охране Яковлевского муниципального района | сокращение количества лиц, погибших на пожарах в зданиях (сооружениях) и на транспортных средствах |
| 2.4.9. | Мероприятие 2.4.9. Приобретение, строительство учебно-тренировочной башни 13 отряда противопожарной службы Приморского края по охране Кавалеровского муниципального района | министерство по делам гражданской обороны, защиты от чрезвычайных ситуаций и ликвидации последствий стихийных бедствий Приморского края | 2026 | 2026 | приобретение и строительство учебно-тренировочной башни 13 отряда противопожарной службы Приморского края по охране Кавалеровского муниципального района | количество зарегистрированных пожаров в зданиях (сооружениях) и на транспортных средствах; сокращение количества лиц, погибших на пожарах в зданиях (сооружениях) и на транспортных средствах |
| 2.4.10. | Мероприятие 2.4.10. Приобретение, строительство теплодымокамер 15 отряда противопожарной службы Приморского края по охране Лазовского муниципального района | министерство по делам гражданской обороны, защиты от чрезвычайных ситуаций и ликвидации последствий стихийных бедствий Приморского края | 2023 | 2023 | приобретение и строительство теплодымокамер 15 отряда противопожарной службы Приморского края по охране Лазовского муниципального района | количество зарегистрированных пожаров в зданиях (сооружениях) и на транспортных средствах; сокращение количества лиц, погибших на пожарах в зданиях (сооружениях) и на транспортных средствах |
| 2.4.11. | Мероприятие 2.4.11. Приобретение, строительство теплодымокамер 24 отряда противопожарной службы Приморского края по охране Тернейского муниципального района | министерство по делам гражданской обороны, защиты от чрезвычайных ситуаций и ликвидации последствий стихийных бедствий Приморского края | 2023 | 2023 | приобретение и строительство теплодымокамер 24 отряда противопожарной службы Приморского края по охране Тернейского муниципального района | количество зарегистрированных пожаров в зданиях (сооружениях) и на транспортных средствах; сокращение количества лиц, погибших на пожарах в зданиях (сооружениях) и на транспортных средствах |
| 2.4.12. | Мероприятие 2.4.12. Приобретение, строительство теплодымокамер 26 отряда противопожарной службы Приморского края по охране Хорольского муниципального района | министерство по делам гражданской обороны, защиты от чрезвычайных ситуаций и ликвидации последствий стихийных бедствий Приморского края | 2024 | 2024 | приобретение и строительство теплодымокамер 26 отряда противопожарной службы Приморского края по охране Хорольского муниципального района | количество зарегистрированных пожаров в зданиях (сооружениях) и на транспортных средствах; сокращение количества лиц, погибших на пожарах в зданиях (сооружениях) и на транспортных средствах |
| 2.4.13. | Мероприятие 2.4.13. Приобретение, строительство теплодымокамер 30 отряда противопожарной службы Приморского края по охране Чугуевского муниципального округа | министерство по делам гражданской обороны, защиты от чрезвычайных ситуаций и ликвидации последствий стихийных бедствий Приморского края | 2025 | 2025 | приобретение и строительство теплодымокамер 30 отряда противопожарной службы Приморского края по охране Чугуевского муниципального района | количество зарегистрированных пожаров в зданиях (сооружениях) и на транспортных средствах; сокращение количества лиц, погибших на пожарах в зданиях (сооружениях) и на транспортных средствах |

| | | | | | | |
|---|---|---|---|---|---|---|
| 2.4.14. | Мероприятие 2.4.14. Приобретение, строительство теплодымокамер 31 отряда противопожарной службы Приморского края по охране Ольгинского муниципального района | министерство по делам гражданской обороны, защиты от чрезвычайных ситуаций и ликвидации последствий стихийных бедствий Приморского края | 2025 | 2025 | приобретение и строительство теплодымокамер 31 отряда противопожарной службы Приморского края по охране Ольгинского муниципального района | количество зарегистрированных пожаров в зданиях (сооружениях) и на транспортных средствах; сокращение количества лиц, погибших на пожарах в зданиях (сооружениях) и на транспортных средствах |
| 2.4.15. | Мероприятие 2.4.15. Приобретение, строительство теплодымокамер в филиале № 1 ГКУ Приморского края по пожарной безопасности, ГОЧС остров Русский | министерство по делам гражданской обороны, защиты от чрезвычайных ситуаций и ликвидации последствий стихийных бедствий Приморского края | 2026 | 2026 | приобретение и строительство теплодымокамер в филиале № 1 ГКУ Приморского края по пожарной безопасности, ГОЧС остров Русский | количество зарегистрированных пожаров в зданиях (сооружениях) и на транспортных средствах; сокращение количества лиц, погибших на пожарах в зданиях (сооружениях) и на транспортных средствах |
| 3. | Подпрограмма № 3 Предупреждение чрезвычайных ситуаций природного и техногенного характера в Приморском крае на 2020 - 2027 годы | министерство сельского хозяйства Приморского края | 2020 | 2027 | | экономический ущерб от деструктивных событий (чрезвычайных ситуаций, пожаров зарегистрированных в зданиях (сооружениях) и на транспортных средствах, происшествий на водных объектах); количество чрезвычайных ситуаций; количество происшествий на водных объектах; сокращение количества лиц, погибших в происшествиях на водных объектах (по отношению к показателю 2011 |
| | | министерство по делам гражданской обороны, защиты от чрезвычайных ситуаций и ликвидации последствий стихийных бедствий Приморского края | 2020 | 2027 | | |
| | | департамент информационной политики Приморского края | 2023 | 2027 | | года); сокращение количества лиц, количество подтапливаемых подворий граждан, проживающих в сельских населенных пунктах Приморского края, расположенных на береговой территории озера Ханка, подверженных негативному воздействию вод и защищенных от этого воздействия в результате проведенных мероприятий по откачке воды; количество выходов аудио и видеороликов социальной рекламы по вопросам безопасности людей на водных объектах и культура безопасности; доля руководящего состава, должностных лиц и населения, прошедших подготовку в области гражданской обороны, защиты населения и территорий от чрезвычайных ситуаций, обеспечение пожарной безопасности и безопасности людей на водных объектах |
| | | министерство строительства Приморского края | 2020 | 2020 | | |
| 3.1. | Основное мероприятие 3.1. Меры по предупреждению чрезвычайных ситуаций природного и техногенного характера Приморского края | министерство строительства Приморского края | 2020 | 2020 | снижение рисков от чрезвычайных ситуаций природного и техногенного характера в Приморском краеснижение рисков от чрезвычайных ситуаций природного и техногенного | экономический ущерб от деструктивных событий (чрезвычайных ситуаций, пожаров зарегистрированных в зданиях (сооружениях) и на транспортных средствах, происшествий на водных объектах); количество чрезвычайных ситуаций |
| 3.1.1. | Мероприятие 3.1.1. Мероприятия по консервации сибиреязвенных захоронений на территории Приморского края (в том числе проектно-изыскательские работы) | министерство строительства Приморского края | 2020 | 2020 | | экономический ущерб от деструктивных событий (чрезвычайных ситуаций, пожаров зарегистрированных в зданиях (сооружениях) и на транспортных средствах, происшествий на водных объектах); количество чрезвычайных ситуаций |
| 3.1.2. | Мероприятие 3.1.2. Консервации сибиреязвенного захоронения в с. Покровка Октябрьского муниципального района Приморского края (в томчисле проектно-изыскательские работы) | министерство строительства Приморского края | 2020 | 2020 | выполнение работ по консервации сибиреязвенного захоронения в с. Покровка Октябрьского муниципального района Приморского края | экономический ущерб от деструктивных событий (чрезвычайных ситуаций, пожаров зарегистрированных в зданиях (сооружениях) и на транспортных средствах, происшествий на водных объектах); количество чрезвычайных ситуаций |
| 3.1.3. | Мероприятие 3.1.3. Консервации сибиреязвенного захоронения в с. Астраханка Ханкайского муниципального района Приморского края (в том числе проектно-изыскательские работы) | министерство строительства Приморского края | 2020 | 2020 | выполнение работ по консервации сибиреязвенного захоронения в с. Астраханка Ханкайского муниципального района Приморского края | экономический ущерб от деструктивных событий (чрезвычайных ситуаций, пожаров зарегистрированных в зданиях (сооружениях) и на транспортных средствах, происшествий на водных объектах); количество чрезвычайных ситуаций |
| 3.2. | Основное мероприятие 3.2. Меры по предупреждению чрезвычайных ситуаций муниципального характера, направленные на недопущение затопления сельских населенных пунктов Приморского края, расположенных на береговой территории озера Ханка | министерство сельского хозяйства Приморского края | 2020 | 2027 | предупреждение наводнений посредством откачки воды стационарными электрифицированными насосными станциями с целью недопущения затопления сельских населенных пунктов Приморского края, расположенных на береговой территории озера Ханка | количество подтапливаемых подворий граждан, проживающих в сельских населенных пунктах Приморского края, расположенных на береговой территории озера Ханка, подверженных негативному воздействию вод и защищенных от этого воздействия в результате проведенных мероприятий по откачке воды |
| 3.2.1. | Мероприятие 3.2.1. Предоставление субсидий из краевого бюджета бюджетам муниципальных образований Приморского края на проведение мероприятий по предупреждению чрезвычайных ситуаций муниципального характера, направленных на недопущение затопления сельских населенных пунктов Приморского края, расположенных на береговой территории озера Ханка | министерство сельского хозяйства Приморского края | 2020 | 2027 | предупреждение наводнений посредством откачки воды стационарными электрифицированными насосными станциями с целью недопущения затопления сельских населенных пунктов Приморского края, расположенных на береговой территории озера Ханка | количество подтапливаемых подворий граждан, проживающих в сельских населенных пунктах Приморского края, расположенных на береговой территории озера Ханка, подверженных негативному воздействию вод и защищенных от этого воздействия в результате проведенных мероприятий по откачке воды |
| 3.3. | Основное мероприятие 3.3. Внедрение образовательных программ с применением электронного обучения и дистанционных образовательных технологий в краевом государственном образовательном казенном учреждении дополнительного профессионального образования Приморского края | министерство по делам гражданской обороны, защиты от чрезвычайных ситуаций и ликвидации последствий стихийных бедствий Приморского края | 2020 | 2027 | повышение уровня подготовки населения в области гражданской обороны, предупреждения и ликвидации чрезвычайных ситуаций, пожарной безопасности и обучение населения правилам оказания первой помощи | доля руководящего состава, должностных лиц и населения, прошедших подготовку в области гражданской обороны, защиты населения и территорий от чрезвычайных ситуаций, обеспечение пожарной безопасности и безопасности людей на водных объектах |
| 3.3.1. | Основное мероприятие 3.3.1. Создание и сопровождение системы дистанционного обучения на базе Учебно-методического центра по гражданской обороне, чрезвычайным ситуациям и пожарной безопасности Приморского края | | 2020 | 2027 | повышение уровня подготовки должностных лиц гражданской обороны, руководителей и работников органов, осуществляющих управление гражданской обороной и Приморской подсистемы единой государственной системы предупреждения и ликвидации чрезвычайных ситуаций, в том числе специалистов Системы 112 в области гражданской обороны, защиты от чрезвычайных ситуаций природного и техногенного характера, обеспечения пожарной безопасности и безопасности людей на водных объектах | доля руководящего состава, должностных лиц и населения, прошедших подготовку в области гражданской обороны, защиты населения и территорий от чрезвычайных ситуаций, обеспечение пожарной безопасности и безопасности людей на водных объектах |
| 3.4. | Основное мероприятие 3.4. Пропаганда безопасности населения при возникновении чрезвычайных ситуаций и безопасности людей на водных объектах | министерство по делам гражданской обороны, защиты от чрезвычайных ситуаций и ликвидации последствий стихийных бедствий Приморского края | 2023 | 2027 | изготовление и их размещение на телеканалах и радиостанциях Приморского края аудио и видеороликов социальной рекламы в области обеспечение вопросов о безопасности людей на водных объектах и культуры безопасности ; изготовление информационных материалов социальной рекламы в области обеспечение вопросов безопасности людей на водных объектах и культуры безопасности с последующим размещением в периодических электронных изданиях Приморского края; изготовление полиграфической продукции социальной рекламы | количество происшествий на водных объектах; сокращение количества лиц, погибших в происшествиях на водных объектах (по отношению к показателю 2011 года); сокращение количества лиц, погибших на водных объектах края в летний период; количество выходов аудио и видеороликов социальной рекламы по вопросам безопасности людей на водных объектах и культура безопасности |
| 3.4.1. | Мероприятие 3.4.1. Информационное обеспечение вопросов безопасности людей на водных объектах и культуры безопасности | департамент информационной политики Приморского края | 2023 | 2027 | изготовление и их размещение на телеканалах и радиостанциях Приморского края аудио и видеороликов социальной рекламы в области обеспечение вопросов о безопасности людей на водных объектах и культуры безопасности; изготовление информационных материалов социальной рекламы в области обеспечение вопросов безопасности людей на водных объектах и культуры безопасности с последующим размещением в периодических электронных изданиях Приморского края; изготовление полиграфической продукции социальной рекламы | количество происшествий на водных объектах; сокращение количества лиц, погибших в происшествиях на водных объектах (по отношению к показателю 2011 года); сокращение количества лиц, погибших на водных объектах края в летний период; количество выходов аудио и видеороликов социальной рекламы по вопросам безопасности людей на водных объектах и культура безопасности |

Приложение № 4
к государственной программе Приморского края «Защита населения и территории от чрезвычайных ситуаций, обеспечение пожарной безопасности и безопасности людей на водных объектах Приморского края» на 2020 - 2027 годы

**ПРОГНОЗ**
**сводных показателей государственных заданий на оказание государственных услуг (выполнение работ) краевыми государственными учреждениями в рамках государственной программы Приморского края «Защита населения и территории от чрезвычайных ситуаций, обеспечение пожарной безопасности и безопасности людей на водных объектах Приморского края» на 2020 - 2027 годы**

| № п/п | Наименование государственной услуги (работы), показателя объема услуги (работы) | Значение показателя объема государственной услуги (работы) | | | | | | | | Расходы краевого бюджета на оказание государственной услуги (выполнение работы), тыс. руб. | | | | | | | |
|---|---|---|---|---|---|---|---|---|---|---|---|---|---|---|---|---|---|
| | | 2020 год | 2021 год | 2022 год | 2023 год | 2024 год | 2025 год | 2026 год | 2027 год | 2020 год | 2021 год | 2022 год | 2023 год | 2024 год | 2025 год | 2026 год | 2027 год |
| 1 | 2 | 3 | 4 | 5 | 6 | 7 | 8 | 9 | 10 | 11 | 12 | 13 | 14 | 15 | 16 | 17 | 18 |
| 1. | Реализация дополнительных профессиональных образовательных программ (повышение квалификации) | | | | | | | | | | | | | | | | |
| 1.1. | Контингент должностных лиц и специалистов ГО и РСЧС Приморского края (до 100 часов) | 1 553 | 1 553 | 1 553 | 1 553 | 1 553 | 1 553 | 1 553 | 1 553 | 10 511,23 | 10 436,48 | 10 436,48 | 10 436,48 | 10 436,48 | 10 436,48 | 10 436,48 | 10 436,48 |

Приложение № 5
к государственной программе Приморского края «Защита населения и территории от чрезвычайных ситуаций, обеспечение пожарной безопасности и безопасности людей на водных объектах Приморского края» на 2020 - 2027 годы

**ИНФОРМАЦИЯ**
**о ресурсном обеспечении реализации государственной программы Приморского края «Защита населения и территории от чрезвычайных ситуаций, обеспечение пожарной безопасности и безопасности людей на водных объектах Приморского края» на 2020 - 2027 годы за счет средств краевого бюджета, (тыс. руб.)**

| № п/п | Наименование подпрограммы, программы, принятой в соответствии с требованиями федерального законодательства в сфере реализации государственной программы | Ответственный исполнитель, соисполнители | Код бюджетной классификации | | | | Расходы(тыс. руб.), годы | | | | | | | | |
|---|---|---|---|---|---|---|---|---|---|---|---|---|---|---|---|
| | | | ГРБС | Рз Пр | ЦСР | ВР | 2020 | 2021 | 2022 | 2023 | 2024 | 2025 | 2026 | 2027 | всего |
| 1 | 2 | 3 | 4 | 5 | 6 | 7 | 8 | 9 | 10 | 11 | 12 | 13 | 14 | 15 | 16 |
| | Государственная программа Приморского края Защита населения и территории от чрезвычайных ситуаций, обеспечение пожарной безопасности и безопасности людей на водных объектах Приморского края на 2020 - 2027 годы | всего: | ххх | хххх | хххххххххх | ххх | 1 429 747,79 | 1 311 130,14 | 1 310 130,14 | 2 037 256,06 | 2 056 131,96 | 1 910 071,54 | 1 886 566,37 | 2 152 222,25 | 14 093 256,25 |
| | | министерство сельского хозяйства Приморского края | 758 | хххх | хххххххххх | ххх | 2 227,50 | 0,00 | 0,00 | 2 000,00 | 2 000,00 | 2 000,00 | 2 000,00 | 2 000,00 | 12 227,50 |
| | | министерство образования Приморского края | 759 | хххх | хххххххххх | ххх | 0,00 | 0,00 | 0,00 | 1 000,00 | 5 000,00 | 1 000,00 | 0,00 | 0,00 | 7 000,00 |
| | | министерство по делам гражданской обороны, защиты от чрезвычайных ситуаций и ликвидации последствий стихийных бедствий Приморского края | 769 | хххх | хххххххххх | ххх | 1 404 990,29 | 1 300 958,14 | 1 300 958,14 | 2 025 384,06 | 2 040 259,96 | 1 898 199,54 | 1 875 994,37 | 2 141 050,25 | 13 987 794,75 |
| | | департамент информационной политики Приморского края | 771 | хххх | хххххххххх | ххх | 2 172,00 | 2 172,00 | 2 172,00 | 7 672,00 | 7 672,00 | 7 672,00 | 7 672,00 | 7 672,00 | 44 876,00 |

| | | | | | | | | | | | | | | | |
|---|---|---|---|---|---|---|---|---|---|---|---|---|---|---|---|
| | | министерство строительства Приморского края | 775 | xxxx | xxxxxxxxxx | xxx | 20 358,00 | 8 000,00 | 7 000,00 | 1 200,00 | 1 200,00 | 1 200,00 | 900,00 | 1 500,00 | 41 358,00 |
| 1. | Подпрограмма № 1 Снижение рисков и смягчение последствийчрезвычайных ситуаций природного и техногенного характера в Приморском крае на 2020 - 2027 годы | всего: | xxx | xxxx | xxxxxxxxxx | xxx | 251 889,99 | 204 720,15 | 204 720,15 | 406 884,02 | 409 566,02 | 402 966,02 | 401 816,02 | 405 966,02 | 2 688 528,39 |
| | | министерство образования Приморского края | 759 | xxxx | xxxxxxxxxx | xxx | 0,00 | 0,00 | 0,00 | 1 000,00 | 5 000,00 | 1 000,00 | 0,00 | 0,00 | 7 000,00 |
| | | министерство по делам гражданской обороны, защиты от чрезвычайных ситуаций и ликвидации последствий стихийных бедствий Приморского края | 769 | xxxx | xxxxxxxxxx | xxx | 251 889,99 | 204 720,15 | 204 720,15 | 405 584,02 | 404 566,02 | 401 966,02 | 401 816,02 | 405 966,02 | 2 681 228,39 |
| | | министерство строительства Приморского края | 775 | xxxx | xxxxxxxxxx | xxx | 0,00 | 0,00 | 0,00 | 300,00 | 0,00 | 0,00 | 0,00 | 0,00 | 300,00 |
| 1.1. | Основное мероприятие 1.1.Создание единой системы оповещения и информирования населения об опасностях | всего: | 769 | xxxx | xxxxxxxxxx | xxx | 26 876,39 | 0,00 | 0,00 | 50 000,00 | 50 000,00 | 50 000,00 | 50 000,00 | 50 000,00 | 276 876,39 |
| | | министерство по делам гражданской обороны, защиты от чрезвычайных ситуаций и ликвидации последствий стихийных бедствий Приморского края | 769 | xxxx | xxxxxxxxxx | xxx | 26 876,39 | 0,00 | 0,00 | 50 000,00 | 50 000,00 | 50 000,00 | 50 000,00 | 50 000,00 | 276 876,39 |
| 1.1.1. | Мероприятие 1.1.1.Создание и дооснащение единой системы оповещения населения об опасностях, возникающих при ведении военных действий или вследствие этих действий, а также при возникновении чрезвычайных ситуаций природного и техногенного характера и осуществлении мероприятий по гражданской обороне и мобилизационной подготовке | всего: | 769 | 0309 | xxxxxxxxxx | xxx | 26 876,39 | 0,00 | 0,00 | 50 000,00 | 50 000,00 | 50 000,00 | 50 000,00 | 50 000,00 | 276 876,39 |
| | | министерство по делам гражданской обороны, защиты от чрезвычайных ситуаций и ликвидации последствий стихийных бедствий Приморского края | 769 | 0309 | 0710120560 | 240 | 26 876,39 | 0,00 | 0,00 | 50 000,00 | 50 000,00 | 50 000,00 | 50 000,00 | 50 000,00 | 276 876,39 |
| 1.2. | Основное мероприятие 1.2.Обеспечение эксплуатации комплексных систем безопасности Приморского края | всего: | 769 | xxxx | xxxxxxxxxx | xxx | 40 950,00 | 25 000,00 | 25 000,00 | 40 950,00 | 40 950,00 | 40 950,00 | 40 950,00 | 40 950,00 | 295 700,00 |
| | | министерство по делам гражданской обороны, защиты от чрезвычайных ситуаций и ликвидации последствий стихийных бедствий Приморского края | 769 | xxxx | xxxxxxxxxx | xxx | 40 950,00 | 25 000,00 | 25 000,00 | 40 950,00 | 40 950,00 | 40 950,00 | 40 950,00 | 40 950,00 | 295 700,00 |
| 1.2.1. | Мероприятие 1.2.1.Обеспечение эксплуатации комплексных систем безопасности Приморского края (расходы на ремонт, техническое обслуживание и оказание услуг на каналы связи) | всего: | 769 | xxxx | xxxxxxxxxx | xxx | 40 950,00 | 25 000,00 | 25 000,00 | 40 950,00 | 40 950,00 | 40 950,00 | 40 950,00 | 40 950,00 | 295 700,00 |
| | | министерство по делам гражданской обороны, защиты от чрезвычайных ситуаций и ликвидации последствий стихийных бедствий Приморского края | 769 | 0309 | 0710223670 | 240 | 40 950,00 | 25 000,00 | 25 000,00 | 40 950,00 | 40 950,00 | 40 950,00 | 40 950,00 | 40 950,00 | 295 700,00 |
| 1.3. | Основное мероприятие 1.3.Развитие материально-технической базы для защиты населения и территории от чрезвычайных ситуаций, в том числе | всего: | xxx | xxxx | xxxxxxxxxx | xxx | 3 000,00 | 0,00 | 0,00 | 7 618,00 | 6 600,00 | 4 000,00 | 3 850,00 | 8 000,00 | 33 068,00 |
| | | министерство по делам гражданской обороны, защиты от чрезвычайных ситуаций и ликвидации последствий стихийных бедствий Приморского края | 769 | xxxx | xxxxxxxxxx | xxx | 3 000,00 | 0,00 | 0,00 | 7 618,00 | 6 600,00 | 4 000,00 | 3 850,00 | 8 000,00 | 33 068,00 |
| 1.3.1. | Мероприятие 1.3.1.Развитие материально-технической базы спасателей Приморского края, в том числе на водных объектах | всего: | 769 | xxxx | xxxxxxxxxx | xxx | 3 000,00 | 0,00 | 0,00 | 7 618,00 | 6 600,00 | 4 000,00 | 3 850,00 | 8 000,00 | 33 068,00 |
| | | министерство по делам гражданской обороны, защиты от чрезвычайных ситуаций и ликвидации последствий стихийных бедствий Приморского края | 769 | 0309 | 0710323190 | 240 | 3 000,00 | 0,00 | 0,00 | 7 618,00 | 6 600,00 | 4 000,00 | 3 850,00 | 8 000,00 | 33 068,00 |
| 1.4. | Основное мероприятие 1.4.Приобретение, строительство и реконструкция краевых объектов подсистемы РСЧС | всего: | xxx | xxxx | xxxxxxxxxx | xxx | 0,00 | 0,00 | 0,00 | 300,00 | 0,00 | 0,00 | 0,00 | 0,00 | 300,00 |
| | | министерство строительства Приморского края | 775 | xxxx | xxxxxxxxxx | xxx | 0,00 | 0,00 | 0,00 | 300,00 | 0,00 | 0,00 | 0,00 | 0,00 | 300,00 |
| 1.4.1. | Мероприятие 1.4.1.Строительство и обеспечение базы (комплекс зданий, учебно-тренировочного комплекса и пирсовой зоны) поисково-спасательной службы Приморского края в г. Владивостоке, пункта базирования подразделения ПСС в г. Дальнереченске, в том числе проектно-изыскательские работы | всего: | 775 | xxxx | xxxxxxxxxx | xxx | 0,00 | 0,00 | 0,00 | 300,00 | 0,00 | 0,00 | 0,00 | 0,00 | 300,00 |
| | | министерство строительства Приморского края | 775 | 0309 | 071044xxxx | 410 | 0,00 | 0,00 | 0,00 | 300,00 | 0,00 | 0,00 | 0,00 | 0,00 | 300,00 |
| 1.5. | Основное мероприятие 1.5.Осуществление подготовки и содержание в готовности органов управления, необходимых сил и средств для защиты населения и территорий от чрезвычайных ситуаций, в том числе | всего: | 769 | xxxx | xxxxxxxxxx | xxx | 181 063,60 | 179 720,15 | 179 720,15 | 179 720,16 | 179 720,16 | 179 720,16 | 179 720,16 | 179 720,16 | 1 439 104,70 |
| | | министерство по делам гражданской обороны, защиты от чрезвычайных ситуаций и ликвидации последствий стихийных бедствий Приморского края | 769 | xxxx | xxxxxxxxxx | xxx | 181 063,60 | 179 720,15 | 179 720,15 | 179 720,16 | 179 720,16 | 179 720,16 | 179 720,16 | 179 720,16 | 1 439 104,70 |
| 1.5.1. | Мероприятие 1.5.1.Руководство и управление в сфере установленных функций органов государственной власти Приморского края | всего: | 769 | xxxx | xxxxxxxxxx | xxx | 20 561,50 | 20 432,26 | 20 432,26 | 20 432,26 | 20 432,26 | 20 432,26 | 20 432,26 | 20 432,26 | 163 587,32 |
| | | министерство по делам гражданской обороны, защиты от чрезвычайных ситуаций и ликвидации последствий стихийных бедствий Приморского края | 769 | 0309 | 0710510030 | 120, 240, 850 | 20 561,50 | 20 432,26 | 20 432,26 | 20 432,26 | 20 432,26 | 20 432,26 | 20 432,26 | 20 432,26 | 20 432,26 |
| 1.5.2. | Мероприятие 1.5.2.Расходы на обеспечение деятельности (оказание услуг, выполнение работ) краевых государственных учреждений | всего: | 769 | xxxx | xxxxxxxxxx | xxx | 160 502,10 | 159 287,89 | 159 287,89 | 159 287,90 | 159 287,90 | 159 287,90 | 159 287,90 | 159 287,90 | 1 275 517,38 |
| | | министерство по делам гражданской обороны, защиты от чрезвычайных ситуаций | 769 | 0309 | 0710570590 | 110, 240, 830, 850 | 149 990,87 | 148 851,41 | 148 851,41 | 148 851,42 | 148 851,42 | 148 851,42 | 148 851,42 | 148 851,42 | 1 191 950,79 |
| | | и ликвидации последствий стихийных бедствий Приморского края | 769 | 0705 | 0710570590 | 110, 240, 830, 850 | 10 511,23 | 10 436,48 | 10 436,48 | 10 436,48 | 10 436,48 | 10 436,48 | 10 436,48 | 10 436,48 | 83 566,59 |
| 1.6. | Основное мероприятие 1.6.Обеспечение безопасности людей на водных объектах Приморского края | всего: | xxx | xxxx | xxxxxxxxxx | xxx | 0,00 | 0,00 | 0,00 | 15 795,86 | 19 795,86 | 15 795,86 | 14 795,86 | 14 795,86 | 80 979,30 |
| | | министерство образования Приморского края | 759 | xxxx | xxxxxxxxxx | xxx | 0,00 | 0,00 | 0,00 | 1 000,00 | 5 000,00 | 1 000,00 | 0,00 | 0,00 | 7 000,00 |
| | | министерство по делам гражданской обороны, защиты от чрезвычайных ситуаций и ликвидации последствий стихийных бедствий Приморского края | 769 | xxxx | xxxxxxxxxx | xxx | 0,00 | 0,00 | 0,00 | 14 795,86 | 14 795,86 | 14 795,86 | 14 795,86 | 14 795,86 | 73 979,30 |
| 1.6.1. | Мероприятие 1.6.1.Предоставление субсидий государственным краевым учреждениям на модернизацию материальной базы, в том числе на разработку проектно-сметной документации | всего: | 759 | xxxx | xxxxxxxxxx | xxx | 0,00 | 0,00 | 0,00 | 1 000,00 | 5 000,00 | 1 000,00 | 0,00 | 0,00 | 7 000,00 |
| | | министерство образования Приморского края | 759 | 0309 | 07106xxxxx | 520 | 0,00 | 0,00 | 0,00 | 1 000,00 | 5 000,00 | 1 000,00 | 0,00 | 0,00 | 7 000,00 |
| 1.6.2. | Мероприятие 1.6.2.Предоставление субсидий из краевого бюджета бюджетам муниципальных образований Приморского края на софинансирование расходных обязательств муниципальных образований Приморского края по проведению мероприятий по обеспечению безопасности людей на водных объектах на территории Приморского края | всего: | 769 | xxxx | xxxxxxxxxx | xxx | 0,00 | 0,00 | 0,00 | 14 795,86 | 14 795,86 | 14 795,86 | 14 795,86 | 14 795,86 | 73 979,30 |
| | | министерство по делам гражданской обороны, защиты от чрезвычайных ситуаций и ликвидации последствий стихийных бедствий Приморского края | 769 | 0309 | 0710692xxx | 520 | 0,00 | 0,00 | 0,00 | 14 795,86 | 14 795,86 | 14 795,86 | 14 795,86 | 14 795,86 | 73 979,30 |
| 1.7. | Основное мероприятие 1.7.Предоставление субсидий из краевого бюджета бюджетам муниципальных образований Приморского края на создание и обеспечение органов управления и реагирования по ликвидации чрезвычайных ситуаций | всего: | 769 | xxxx | xxxxxxxxxx | xxx | 0,00 | 0,00 | 0,00 | 112 500,00 | 112 500,00 | 112 500,00 | 112 500,00 | 112 500,00 | 562 500,00 |

| | | | | | | | | | | | | | | | |
|---|---|---|---|---|---|---|---|---|---|---|---|---|---|---|---|
| | | министерство по делам гражданской обороны, защиты от чрезвычайных ситуаций и ликвидации последствий стихийных бедствий Приморского края | 769 | xxxx | xxxxxxxxxx | xxx | 0,00 | 0,00 | 0,00 | 112 500,00 | 112 500,00 | 112 500,00 | 112 500,00 | 112 500,00 | 562 500,00 |
| 1.7.1. | Мероприятие 1.7.1.Предоставление субсидий из краевого бюджета бюджетам муниципальных образований Приморского края на создание и оснащение поисково-спасательных служб муниципальных образований Приморского края | всего: | 769 | xxxx | xxxxxxxxxx | xxx | 0,00 | 0,00 | 0,00 | 1 700,00 | 1 700,00 | 1 700,00 | 1 700,00 | 1 700,00 | 8 500,00 |
| | | министерство по делам гражданской обороны, защиты от чрезвычайных ситуаций и ликвидации последствий стихийных бедствий Приморского края | 769 | 0309 | 0710792xxx | 520 | 0,00 | 0,00 | 0,00 | 1 700,00 | 1 700,00 | 1 700,00 | 1 700,00 | 1 700,00 | 8 500,00 |
| 1.7.2. | Мероприятие 1.7.2.Предоставление субсидий из краевого бюджета бюджетам муниципальных образований Приморского края на обеспечение деятельности единых дежурно-диспетчерских служб | всего: | 769 | xxxx | xxxxxxxxxx | xxx | 0,00 | 0,00 | 0,00 | 110 800,00 | 110 800,00 | 110 800,00 | 110 800,00 | 110 800,00 | 554 000,00 |
| | | министерство по делам гражданской обороны, защиты от чрезвычайных ситуаций и ликвидации последствий стихийных бедствий Приморского края | 769 | 0309 | 0710792xxx | 520 | 0,00 | 0,00 | 0,00 | 110 800,00 | 110 800,00 | 110 800,00 | 110 800,00 | 110 800,00 | 554 000,00 |
| 2. | Подпрограмма № 2 Пожарная безопасность на 2020 - 2027 годы | всего: | xxx | xxxx | xxxxxxxxxx | xxx | 1 170 242,30 | 1 104 021,99 | 1 103 021,99 | 1 622 605,04 | 1 638 798,94 | 1 499 338,52 | 1 476 983,35 | 1 738 489,23 | 11 353 501,36 |
| | | министерство по делам гражданской обороны, защиты от чрезвычайных ситуаций и ликвидации последствий стихийных бедствий Приморского края | 769 | xxxx | xxxxxxxxxx | xxx | 1 150 712,30 | 1 093 849,99 | 1 093 849,99 | 1 619 533,04 | 1 635 426,94 | 1 495 966,52 | 1 473 911,35 | 1 734 817,23 | 11 298 067,36 |
| | | департамент информационной политикиПриморского края | 771 | xxxx | xxxxxxxxxx | xxx | 2 172,00 | 2 172,00 | 2 172,00 | 2 172,00 | 2 172,00 | 2 172,00 | 2 172,00 | 2 172,00 | 17 376,00 |
| | | министерство строительства Приморского края | 775 | xxxx | xxxxxxxxxx | xxx | 17 358,00 | 8 000,00 | 7 000,00 | 900,00 | 1 200,00 | 1 200,00 | 900,00 | 1 500,00 | 38 058,00 |
| 2.1. | Основное мероприятие 2.1.Развитие материально-технической базы государственной противопожарной службы Приморского края | всего: | xxx | xxxx | xxxxxxxxxx | xxx | 79 749,59 | 31 511,17 | 31 511,17 | 525 052,33 | 542 599,23 | 398 953,81 | 383 896,64 | 663 854,52 | 2 657 128,46 |
| | | министерство по делам гражданской обороны, защиты от чрезвычайных ситуаций и ликвидации последствий стихийных бедствий Приморского края | 769 | xxxx | xxxxxxxxxx | xxx | 79 749,59 | 31 511,17 | 31 511,17 | 525 052,33 | 542 599,23 | 398 953,81 | 383 896,64 | 663 854,52 | 2 657 128,46 |
| 2.1.1. | Мероприятие 2.1.1.Модернизация и оснащение автопарка спецтехники, пожарно-технического вооружения и другого пожарно-спасательного имущества государственной противопожарной службы Приморского края | всего: | xxx | xxxx | xxxxxxxxxx | xxx | 79 749,59 | 31 511,17 | 31 511,17 | 363 347,00 | 380 601,29 | 398 953,81 | 383 896,64 | 562 682,78 | 2 232 253,45 |
| | | министерство по делам гражданской обороны, защиты от чрезвычайных ситуаций и ликвидации последствий стихийных бедствий Приморского края | 769 | 0310 | 0720121120 | 240 | 79 749,59 | 31 511,17 | 31 511,17 | 363 347,00 | 380 601,29 | 398 953,81 | 383 896,64 | 562 682,78 | 2 232 253,45 |
| 2.1.2. | Мероприятие 2.1.2.Оснащение автопарком спецтехники, пожарно-техническим вооружением и другим пожарно-спасательным имуществом вновь вводимых подразделений государственной противопожарной службы Приморского края | всего: | xxx | xxxx | xxxxxxxxxx | xxx | 0,00 | 0,00 | 0,00 | 161 705,33 | 161 997,94 | 0,00 | 0,00 | 101 171,74 | 424 875,01 |
| | | министерство по делам гражданской обороны, защиты от чрезвычайных ситуаций и ликвидации последствий стихийных бедствий Приморского края | 769 | 0310 | 072012xxxx | 240 | 0,00 | 0,00 | 0,00 | 161 705,33 | 161 997,94 | 0,00 | 0,00 | 101 171,74 | 424 875,01 |
| 2.2. | Основное мероприятие 2.2.Приобретение, строительство и реконструкция объектов государственной противопожарной службы Приморского края, в том числе: | всего: | xxx | xxxx | xxxxxxxxxx | xxx | 17 358,00 | 8 000,00 | 7 000,00 | 900,00 | 1 200,00 | 1 200,00 | 900,00 | 1 500,00 | 38 058,00 |
| | | министерство строительства Приморского края | 775 | xxxx | xxxxxxxxxx | xxx | 17 358,00 | 8 000,00 | 7 000,00 | 900,00 | 1 200,00 | 1 200,00 | 900,00 | 1 500,00 | 38 058,00 |
| 2.2.1. | Мероприятие 2.2.1.Оказание услуги по охране объектов пожарной охраны | всего: | 775 | xxxx | xxxxxxxxxx | xxx | 600,00 | 0,00 | 0,00 | 0,00 | 0,00 | 0,00 | 0,00 | 0,00 | 600,00 |
| | | министерство строительства Приморского края | 775 | 0310 | 0720223300 | 240 | 600,00 | 0,00 | 0,00 | 0,00 | 0,00 | 0,00 | 0,00 | 0,00 | 600,00 |
| 2.2.2. | Мероприятие 2.2.2.Завершение строительства пожарного депо в с. Новопокровка Приморского края | всего: | 775 | xxxx | xxxxxxxxxx | xxx | 0,00 | 0,00 | 0,00 | 0,00 | 0,00 | 0,00 | 0,00 | 0,00 | 0,00 |
| | | министерство строительства Приморского края | 775 | 0310 | 0720241590 | 410 | 0,00 | 0,00 | 0,00 | 0,00 | 0,00 | 0,00 | 0,00 | 0,00 | 0,00 |
| 2.2.3. | Мероприятие 2.2.3.Строительство объекта пожарной охраны на четыре выезда в с. Анучино Приморского края, в том числе проектно-изыскательские работы | всего: | 775 | xxxx | xxxxxxxxxx | xxx | 3 000,00 | 0,00 | 0,00 | 0,00 | 0,00 | 0,00 | 0,00 | 0,00 | 3 000,00 |
| | | министерство строительства Приморского края | 775 | 0310 | 0720240940 | 410 | 3 000,00 | 0,00 | 0,00 | 0,00 | 0,00 | 0,00 | 0,00 | 0,00 | 3 000,00 |
| 2.2.4. | Мероприятие 2.2.4.Строительство объекта пожарной охраны на два выезда впос. Новонежино Шкотовского муниципального района Приморского края, в том числе проектно-изыскательские работы | всего: | 775 | xxxx | xxxxxxxxxx | xxx | 3 500,00 | 0,00 | 0,00 | 0,00 | 0,00 | 0,00 | 0,00 | 0,00 | 3 500,00 |
| | | министерство строительства Приморского края | 775 | 0310 | 0720242170 | 410 | 3 500,00 | 0,00 | 0,00 | 0,00 | 0,00 | 0,00 | 0,00 | 0,00 | 3 500,00 |
| 2.2.5. | Мероприятие 2.2.5.Строительство пожарного депо 1-го типа (на 6 машин) в п. Новый Надеждинского муниципального района, в том числе проектно-изыскательские работы | всего: | 775 | xxxx | xxxxxxxxxx | xxx | 5 058,00 | 0,00 | 0,00 | 0,00 | 0,00 | 0,00 | 0,00 | 0,00 | 5 058,00 |
| | | министерство строительства Приморского края | 775 | 0310 | 0720242200 | 410 | 5 058,00 | 0,00 | 0,00 | 0,00 | 0,00 | 0,00 | 0,00 | 0,00 | 5 058,00 |
| 2.2.6. | Мероприятие 2.2.6.Строительство объекта пожарной охраны на четыре выезда впгт. Смоляниново Приморского края, в том числе проектно-изыскательские работы | всего: | 775 | xxxx | xxxxxxxxxx | xxx | 300,00 | 4 000,00 | 3 500,00 | 0,00 | 0,00 | 0,00 | 0,00 | 0,00 | 7 800,00 |
| | | министерство строительства Приморского края | 775 | 0310 | 0720241560 | 410 | 300,00 | 4 000,00 | 3 500,00 | 0,00 | 0,00 | 0,00 | 0,00 | 0,00 | 7 800,00 |
| 2.2.7. | Мероприятие 2.2.7.Строительство объекта пожарной охраны на два выезда в с. Малиново Приморского края, в том числе проектно-изыскательские работы | всего: | 775 | xxxx | xxxxxxxxxx | xxx | 4 000,00 | 0,00 | 0,00 | 0,00 | 0,00 | 0,00 | 0,00 | 0,00 | 4 000,00 |
| | | министерство строительства Приморского края | 775 | 0310 | 0720240950 | 410 | 4 000,00 | 0,00 | 0,00 | 0,00 | 0,00 | 0,00 | 0,00 | 0,00 | 4 000,00 |
| 2.2.8. | Мероприятие 2.2.8.Строительство объекта пожарной охраны на два выезда вс. Новогеоргиевка Приморского края, в том числе проектно-изыскательские работы | всего: | 775 | xxxx | xxxxxxxxxx | xxx | 300,00 | 4 000,00 | 3 500,00 | 0,00 | 0,00 | 0,00 | 0,00 | 0,00 | 7 800,00 |
| | | министерство строительства Приморского края | 775 | 0310 | 0720240960 | 410 | 300,00 | 4 000,00 | 3 500,00 | 0,00 | 0,00 | 0,00 | 0,00 | 0,00 | 7 800,00 |
| 2.2.9. | Мероприятие 2.2.9.Строительство объекта пожарной охраны на два выезда в с. Жариково Приморского края, в том числе проектно-изыскательские работы | всего: | 775 | xxxx | xxxxxxxxxx | xxx | 300,00 | 0,00 | 0,00 | 0,00 | 0,00 | 0,00 | 0,00 | 0,00 | 300,00 |
| | | министерство строительства Приморского края | 775 | 0310 | 0720243390 | 410 | 300,00 | 0,00 | 0,00 | 0,00 | 0,00 | 0,00 | 0,00 | 0,00 | 300,00 |
| 2.2.10. | Мероприятие 2.2.10.Строительство объекта пожарной охраны на два выезда в с. Крыловка Приморского края, в том числе проектно-изыскательские работы | всего: | 775 | xxxx | xxxxxxxxxx | xxx | 0,00 | 0,00 | 0,00 | 300,00 | 0,00 | 0,00 | 0,00 | 0,00 | 300,00 |
| | | министерство строительства Приморского края | 775 | 0310 | 072024xxxx | 410 | 0,00 | 0,00 | 0,00 | 300,00 | 0,00 | 0,00 | 0,00 | 0,00 | 300,00 |
| 2.2.11. | Мероприятие 2.2.11.Строительство объекта пожарной охраны на два выезда в с. Беневское Приморского края, в том числе проектно-изыскательские работы | всего: | 775 | xxxx | xxxxxxxxxx | xxx | 0,00 | 0,00 | 0,00 | 300,00 | 0,00 | 0,00 | 0,00 | 0,00 | 300,00 |
| | | министерство строительства Приморского края | 775 | 0310 | 072024xxxx | 410 | 0,00 | 0,00 | 0,00 | 300,00 | 0,00 | 0,00 | 0,00 | 0,00 | 300,00 |
| 2.2.12. | Мероприятие 2.2.12.Строительство объекта пожарной охраны на два выезда в с. Галенки Приморского края, в том числе проектно-изыскательские работы | всего: | 775 | xxxx | xxxxxxxxxx | xxx | 0,00 | 0,00 | 0,00 | 0,00 | 300,00 | 0,00 | 0,00 | 0,00 | 300,00 |
| | | министерство строительства Приморского края | 775 | 0310 | 072024xxxx | 410 | 0,00 | 0,00 | 0,00 | 0,00 | 300,00 | 0,00 | 0,00 | 0,00 | 300,00 |
| 2.2.13. | Мероприятие 2.2.13.Строительство объекта пожарной охраны на два выезда в пгт. Хасан Приморского края, в том числе проектно-изыскательские работы | всего: | 775 | xxxx | xxxxxxxxxx | xxx | 0,00 | 0,00 | 0,00 | 0,00 | 300,00 | 0,00 | 0,00 | 0,00 | 300,00 |
| | | министерство строительства Приморского края | 775 | 0310 | 072024xxxx | 410 | 0,00 | 0,00 | 0,00 | 0,00 | 300,00 | 0,00 | 0,00 | 0,00 | 300,00 |
| 2.2.14. | Мероприятие 2.2.14.Строительство объекта пожарной охраны на два выезда в пос. Рудный Приморского края, в том числе проектно-изыскательские работы | всего: | 775 | xxxx | xxxxxxxxxx | xxx | 0,00 | 0,00 | 0,00 | 0,00 | 300,00 | 0,00 | 0,00 | 0,00 | 300,00 |
| | | министерство строительства Приморского края | 775 | 0310 | 072024xxxx | 410 | 0,00 | 0,00 | 0,00 | 0,00 | 300,00 | 0,00 | 0,00 | 0,00 | 300,00 |
| 2.2.15. | Мероприятие 2.2.15.Строительство объекта пожарной охраны на два выезда вс. Новокачалинск Приморского края, в том числе проектно-изыскательские работы | всего: | 775 | xxxx | xxxxxxxxxx | xxx | 0,00 | 0,00 | 0,00 | 0,00 | 300,00 | 0,00 | 0,00 | 0,00 | 300,00 |
| | | министерство строительства Приморского края | 775 | 0310 | 072024xxxx | 410 | 0,00 | 0,00 | 0,00 | 0,00 | 300,00 | 0,00 | 0,00 | 0,00 | 300,00 |

| | | | | | | | | | | | | | | | |
|---|---|---|---|---|---|---|---|---|---|---|---|---|---|---|---|
| 2.2.16. | Мероприятие 2.2.16.Строительство объекта пожарной охраны на два выезда в с. Зеркальное Приморского края, в том числе проектно-изыскательские работы | всего: | 775 | xxxx | xxxxxxxxxx | xxx | 0,00 | 0,00 | 0,00 | 0,00 | 0,00 | 300,00 | 0,00 | 0,00 | 300,00 |
| | | министерство строительства Приморского края | 775 | 0310 | 072024xxxx | 410 | 0,00 | 0,00 | 0,00 | 0,00 | 0,00 | 300,00 | 0,00 | 0,00 | 300,00 |
| 2.2.17. | Мероприятие 2.2.17.Строительство объекта пожарной охраны на два выезда в с. Сиваковка Приморского края, в том числе проектно-изыскательские работы | всего: | 775 | xxxx | xxxxxxxxxx | xxx | 0,00 | 0,00 | 0,00 | 0,00 | 0,00 | 300,00 | 0,00 | 0,00 | 300,00 |
| | | министерство строительства Приморского края | 775 | 0310 | 072024xxxx | 410 | 0,00 | 0,00 | 0,00 | 0,00 | 0,00 | 300,00 | 0,00 | 0,00 | 300,00 |
| 2.2.18. | Мероприятие 2.2.18.Строительство объекта пожарной охраны на два выезда в с. Уборка Приморского края, в том числе проектно-изыскательские работы | всего: | 775 | xxxx | xxxxxxxxxx | xxx | 0,00 | 0,00 | 0,00 | 0,00 | 0,00 | 300,00 | 0,00 | 0,00 | 300,00 |
| | | министерство строительства Приморского края | 775 | 0310 | 072024xxxx | 410 | 0,00 | 0,00 | 0,00 | 0,00 | 0,00 | 300,00 | 0,00 | 0,00 | 300,00 |
| 2.2.19. | Мероприятие 2.2.19.Строительство объекта пожарной охраны на два выезда в с. Самарка Приморского края, в том числе проектно-изыскательские работы | всего: | 775 | xxxx | xxxxxxxxxx | xxx | 0,00 | 0,00 | 0,00 | 0,00 | 0,00 | 300,00 | 0,00 | 0,00 | 300,00 |
| | | министерство строительства Приморского края | 775 | 0310 | 072024xxxx | 410 | 0,00 | 0,00 | 0,00 | 0,00 | 0,00 | 300,00 | 0,00 | 0,00 | 300,00 |
| 2.2.20. | Мероприятие 2.2.20.Строительство объекта пожарной охраны на два выезда в с. Центральное Приморского края, в том числе проектно-изыскательские работы | всего: | 775 | xxxx | xxxxxxxxxx | xxx | 0,00 | 0,00 | 0,00 | 0,00 | 0,00 | 0,00 | 300,00 | 0,00 | 300,00 |
| | | министерство строительства Приморского края | 775 | 0310 | 072024xxxx | 410 | 0,00 | 0,00 | 0,00 | 0,00 | 0,00 | 0,00 | 300,00 | 0,00 | 300,00 |
| 2.2.21. | Мероприятие 2.2.21.Строительство объекта пожарной охраны на два выезда в с. Яблоновка Приморского края, в том числе проектно-изыскательские работы | всего: | 775 | xxxx | xxxxxxxxxx | xxx | 0,00 | 0,00 | 0,00 | 0,00 | 0,00 | 0,00 | 300,00 | 0,00 | 300,00 |
| | | министерство строительства Приморского края | 775 | 0310 | 072024xxxx | 410 | 0,00 | 0,00 | 0,00 | 0,00 | 0,00 | 0,00 | 300,00 | 0,00 | 300,00 |
| 2.2.22. | Мероприятие 2.2.22. Строительство объекта пожарной охраны на два выезда в с. Глубинное Приморского края, в том числе проектно-изыскательские работы | всего: | 775 | xxxx | xxxxxxxxxx | xxx | 0,00 | 0,00 | 0,00 | 0,00 | 0,00 | 0,00 | 300,00 | 0,00 | 300,00 |
| | | министерство строительства Приморского края | 775 | 0310 | 072024xxxx | 410 | 0,00 | 0,00 | 0,00 | 0,00 | 0,00 | 0,00 | 300,00 | 0,00 | 300,00 |
| 2.2.23. | Мероприятие 2.2.23.Строительство объекта пожарной охраны на два выезда в с. Береговое Приморского края, в том числе проектно-изыскательские работы | всего: | 775 | xxxx | xxxxxxxxxx | xxx | 300,00 | 0,00 | 0,00 | 0,00 | 0,00 | 0,00 | 0,00 | 0,00 | 300,00 |
| | | министерство строительства Приморского края | 775 | 0310 | 072024xxxx | 410 | 300,00 | 0,00 | 0,00 | 0,00 | 0,00 | 0,00 | 0,00 | 0,00 | 300,00 |
| 2.2.24. | Мероприятие 2.2.24.Строительство объекта пожарной охраны на два выезда в с. Дубовый Ключ Приморского края, в том числе проектно-изыскательские работы | всего: | 775 | xxxx | xxxxxxxxxx | xxx | 0,00 | 0,00 | 0,00 | 0,00 | 0,00 | 0,00 | 0,00 | 300,00 | 300,00 |
| | | министерство строительства Приморского края | 775 | 0310 | 072024xxxx | 410 | 0,00 | 0,00 | 0,00 | 0,00 | 0,00 | 0,00 | 0,00 | 300,00 | 300,00 |
| 2.2.25. | Мероприятие 2.2.25.Строительство объекта пожарной охраны на два выезда в с. Пуциловка Приморского края, в том числе проектно-изыскательские работы | всего: | 775 | xxxx | xxxxxxxxxx | xxx | 0,00 | 0,00 | 0,00 | 0,00 | 0,00 | 0,00 | 0,00 | 300,00 | 300,00 |
| | | министерство строительства Приморского края | 775 | 0310 | 072024xxxx | 410 | 0,00 | 0,00 | 0,00 | 0,00 | 0,00 | 0,00 | 0,00 | 300,00 | 300,00 |
| 2.2.26. | Мероприятие 2.2.26.Строительство объекта пожарной охраны на два выезда вс. Чистоводное Приморского края, в том числе проектно-изыскательские работы | всего: | 775 | xxxx | xxxxxxxxxx | xxx | 0,00 | 0,00 | 0,00 | 0,00 | 0,00 | 0,00 | 0,00 | 300,00 | 300,00 |
| | | министерство строительства Приморского края | 775 | 0310 | 072024xxxx | 410 | 0,00 | 0,00 | 0,00 | 0,00 | 0,00 | 0,00 | 0,00 | 300,00 | 300,00 |
| 2.2.27. | Мероприятие 2.2.27.Строительство объекта пожарной охраны на два выезда в с. Бровничи Приморского края, в том числе проектно-изыскательские работы | всего: | 775 | xxxx | xxxxxxxxxx | xxx | 0,00 | 0,00 | 0,00 | 0,00 | 0,00 | 0,00 | 0,00 | 300,00 | 300,00 |
| | | министерство строительства Приморского края | 775 | 0310 | 072024xxxx | 410 | 0,00 | 0,00 | 0,00 | 0,00 | 0,00 | 0,00 | 0,00 | 300,00 | 300,00 |
| 2.2.28. | Мероприятие 2.2.28.Строительство объекта пожарной охраны на два выезда впос. Тимофеевка Приморского края, в том числе проектно-изыскательские работы | всего: | 775 | xxxx | xxxxxxxxxx | xxx | 0,00 | 0,00 | 0,00 | 0,00 | 0,00 | 0,00 | 0,00 | 300,00 | 300,00 |
| | | министерство строительства Приморского края | 775 | 0310 | 072024xxxx | 410 | 0,00 | 0,00 | 0,00 | 0,00 | 0,00 | 0,00 | 0,00 | 300,00 | 300,00 |
| 2.2.29. | Мероприятие 2.2.29.Строительство учебного центра для подготовки пожарных и спасателей краевых пожарно-спасательных и спасательных учреждений Приморского края, в том числе проектно-изыскательские работы | всего: | 775 | xxxx | xxxxxxxxxx | xxx | 0,00 | 0,00 | 0,00 | 300,00 | 0,00 | 0,00 | 0,00 | 0,00 | 300,00 |
| | | министерство строительства Приморского края | 775 | 0310 | 072024xxxx | 410 | 0,00 | 0,00 | 0,00 | 300,00 | 0,00 | 0,00 | 0,00 | 0,00 | 300,00 |
| 2.3. | Основное мероприятие 2.3. Организация выполнения и осуществление мер пожарной безопасности в Приморском крае, в том числе: | всего: | xxx | xxxx | xxxxxxxxxx | xxx | 1 073 134,71 | 1 064 510,82 | 1 064 510,82 | 1 073 134,71 | 1 073 134,71 | 1 073 134,71 | 1 073 134,71 | 1 073 134,71 | 8 567 829,90 |
| | | министерство по делам гражданской обороны, защиты от чрезвычайных ситуаций и ликвидации последствий стихийных бедствий Приморского края | 769 | xxxx | xxxxxxxxxx | xxx | 1 070 962,71 | 1 062 338,82 | 1 062 338,82 | 1 070 962,71 | 1 070 962,71 | 1 070 962,71 | 1 070 962,71 | 1 070 962,71 | 8 550 453,90 |
| | | департамент информационной политикиПриморского края | 771 | xxxx | xxxxxxxxxx | xxx | 2 172,00 | 2 172,00 | 2 172,00 | 2 172,00 | 2 172,00 | 2 172,00 | 2 172,00 | 2 172,00 | 17 376,00 |
| 2.3.1. | Мероприятие 2.3.1. Расходы на обеспечение деятельности (оказание услуг, выполнение работ) краевых государственных учреждений | всего: | 769 | xxxx | xxxxxxxxxx | xxx | 1 070 562,71 | 1 062 038,82 | 1 062 038,82 | 1 070 562,71 | 1 070 562,71 | 1 070 562,71 | 1 070 562,71 | 1 070 562,71 | 8 547 453,90 |
| | | министерство по делам гражданской обороны, защиты от чрезвычайных ситуаций и ликвидации последствий стихийных бедствий Приморского края | 769 | 0310 | 0720370590 | 110, 240, 830, 850 | 1 070 562,71 | 1 062 038,82 | 1 062 038,82 | 1 070 562,71 | 1 070 562,71 | 1 070 562,71 | 1 070 562,71 | 1 070 562,71 | 8 547 453,90 |
| 2.3.2. | Мероприятие 2.3.2.Противопожарная пропаганда | всего: | 771 | xxxx | xxxxxxxxxx | xxx | 2 172,00 | 2 172,00 | 2 172,00 | 2 172,00 | 2 172,00 | 2 172,00 | 2 172,00 | 2 172,00 | 17 376,00 |
| | | департамент информационной политики Приморского края | 771 | 0310 | 0720320640 | 240 | 2 172,00 | 2 172,00 | 2 172,00 | 2 172,00 | 2 172,00 | 2 172,00 | 2 172,00 | 2 172,00 | 17 376,00 |
| 2.3.3. | Мероприятие 2.3.3.Личное страхование добровольных пожарных | всего: | 769 | xxxx | xxxxxxxxxx | xxx | 300,00 | 200,00 | 200,00 | 300,00 | 300,00 | 300,00 | 300,00 | 300,00 | 2 200,00 |
| | | министерство по делам гражданской обороны, защиты от чрезвычайных ситуаций и ликвидации последствий стихийных бедствий Приморского края | 769 | 0310 | 0720320660 | 240 | 300,00 | 200,00 | 200,00 | 300,00 | 300,00 | 300,00 | 300,00 | 300,00 | 2 200,00 |
| 2.3.4. | Мероприятие 2.3.4.Мера социальной поддержки работников противопожарной службы Приморского края при исполнении служебных обязанностей | всего: | 769 | xxxx | xxxxxxxxxx | xxx | 100,00 | 100,00 | 100,00 | 100,00 | 100,00 | 100,00 | 100,00 | 100,00 | 800,00 |
| | | министерство по делам гражданской обороны, защиты от чрезвычайных ситуаций и ликвидации последствий стихийных бедствий Приморского края | 769 | 1003 | 0720381370 | 320 | 100,00 | 100,00 | 100,00 | 100,00 | 100,00 | 100,00 | 100,00 | 100,00 | 800,00 |
| 2.4. | Основное мероприятие 2.4.Приобретение, строительство тренировочных комплексов государственной противопожарной службы Приморского края, в том числе: | всего: | xxx | xxxx | xxxxxxxxxx | xxx | 0,00 | 0,00 | 0,00 | 23 518,00 | 21 865,00 | 26 050,00 | 19 052,00 | 0,00 | 90 485,00 |
| | | министерство по делам гражданской обороны, защиты от чрезвычайных ситуаций и ликвидации последствий стихийных бедствий Приморского края | xxx | xxxx | xxxxxxxxxx | xxx | 0,00 | 0,00 | 0,00 | 23 518,00 | 21 865,00 | 26 050,00 | 19 052,00 | 0,00 | 90 485,00 |
| 2.4.1. | Мероприятие 2.4.1.Приобретение, строительство учебно-тренировочной башни 16 отряда противопожарной службы Приморского края по охране Кировского муниципального района | всего: | xxx | xxxx | xxxxxxxxxx | xxx | 0,00 | 0,00 | 0,00 | 4 502,00 | 0,00 | 0,00 | 0,00 | 0,00 | 4 502,00 |
| | | министерство по делам гражданской обороны, защиты от чрезвычайных ситуаций и ликвидации последствий стихийных бедствий Приморского края | 769 | 0310 | 072052xxxx | 240 | 0,00 | 0,00 | 0,00 | 4 502,00 | 0,00 | 0,00 | 0,00 | 0,00 | 4 502,00 |
| 2.4.2. | Мероприятие 2.4.2.Приобретение, строительство учебно-тренировочной башни 26 отряда противопожарной службы Приморского края по охране Хорольского муниципального района | всего: | xxx | xxxx | xxxxxxxxxx | xxx | 0,00 | 0,00 | 0,00 | 4 621,00 | 0,00 | 0,00 | 0,00 | 0,00 | 4 621,00 |
| | | министерство по делам гражданской обороны, защиты от чрезвычайных ситуаций и ликвидации последствий стихийных бедствий Приморского края | 769 | 0310 | 072052xxx0 | 240 | 0,00 | 0,00 | 0,00 | 4 621,00 | 0,00 | 0,00 | 0,00 | 0,00 | 4 621,00 |
| 2.4.3. | Мероприятие 2.4.3.Приобретение, строительство учебно-тренировочной башни 30 отряда противопожарной службы Приморского края по охране Чугуевского муниципального округа | всего: | xxx | xxxx | xxxxxxxxxx | xxx | 0,00 | 0,00 | 0,00 | 0,00 | 4 745,00 | 0,00 | 0,00 | 0,00 | 4 745,00 |

| | | | | | | | | | | | | | | | |
|---|---|---|---|---|---|---|---|---|---|---|---|---|---|---|---|
| | | министерство по делам гражданской обороны, защиты от чрезвычайных ситуаций и ликвидации последствий стихийных бедствий Приморского края | 769 | 0310 | 072052xxx0 | 240 | 0,00 | 0,00 | 0,00 | 0,00 | 4 745,00 | 0,00 | 0,00 | 0,00 | 4 745,00 |
| 2.4.4. | Мероприятие 2.4.4.Приобретение, строительство учебно-тренировочной башни 15 отряда противопожарной службы Приморского края по охране Лазовского муниципального района | всего: | xxx | xxxx | xxxxxxxxxx | xxx | 0,00 | 0,00 | 0,00 | 0,00 | 4 745,00 | 0,00 | 0,00 | 0,00 | 4 745,00 |
| | | министерство по делам гражданской обороны, защиты от чрезвычайных ситуаций и ликвидации последствий стихийных бедствий Приморского края | 769 | 0310 | 072052xxx0 | 240 | 0,00 | 0,00 | 0,00 | 0,00 | 4 745,00 | 0,00 | 0,00 | 0,00 | 4 745,00 |
| 2.4.5. | Мероприятие 2.4.5.Приобретение, строительство учебно-тренировочной башни 9 отряда противопожарной службы Приморского края по охране Дальнегорского городского округа | всего: | xxx | xxxx | xxxxxxxxxx | xxx | 0,00 | 0,00 | 0,00 | 0,00 | 4 745,00 | 0,00 | 0,00 | 0,00 | 4 745,00 |
| | | министерство по делам гражданской обороны, защиты от чрезвычайных ситуаций и ликвидации последствий стихийных бедствий Приморского края | 769 | 0310 | 072052xxx0 | 240 | 0,00 | 0,00 | 0,00 | 0,00 | 4 745,00 | 0,00 | 0,00 | 0,00 | 4 745,00 |
| 2.4.6. | Мероприятие 2.4.6.Приобретение, строительство учебно-тренировочной башни 10 отряда противопожарной службы Приморского края по охране Черниговского муниципального района | всего: | xxx | xxxx | xxxxxxxxxx | xxx | 0,00 | 0,00 | 0,00 | 0,00 | 0,00 | 4 935,00 | 0,00 | 0,00 | 4 935,00 |
| | | министерство по делам гражданской обороны, защиты от чрезвычайных ситуаций и ликвидации последствий стихийных бедствий Приморского края | 769 | 0310 | 072052xxx0 | 240 | 0,00 | 0,00 | 0,00 | 0,00 | 0,00 | 4 935,00 | 0,00 | 0,00 | 4 935,00 |
| 2.4.7. | Мероприятие 2.4.7.Приобретение, строительство учебно-тренировочной башни 31 отряда противопожарной службы Приморского края по охране Ольгинского муниципального района | всего: | xxx | xxxx | xxxxxxxxxx | xxx | 0,00 | 0,00 | 0,00 | 0,00 | 0,00 | 4 935,00 | 0,00 | 0,00 | 4 935,00 |
| | | министерство по делам гражданской обороны, защиты от чрезвычайных ситуаций и ликвидации последствий стихийных бедствий Приморского края | 769 | 0310 | 072052xxx0 | 240 | 0,00 | 0,00 | 0,00 | 0,00 | 0,00 | 4 935,00 | 0,00 | 0,00 | 4 935,00 |
| 2.4.8. | Мероприятие 2.4.8.Приобретение, строительство учебно-тренировочной башни 32 отряда противопожарной службы Приморского края по охране Яковлевского муниципального района | всего: | xxx | xxxx | xxxxxxxxxx | xxx | 0,00 | 0,00 | 0,00 | 0,00 | 0,00 | 0,00 | 5 132,00 | 0,00 | 5 132,00 |
| | | министерство по делам гражданской обороны, защиты от чрезвычайных ситуаций и ликвидации последствий стихийных бедствий Приморского края | 769 | 0310 | 072052xxx0 | 240 | 0,00 | 0,00 | 0,00 | 0,00 | 0,00 | 0,00 | 5 132,00 | 0,00 | 5 132,00 |
| 2.4.9. | Мероприятие 2.4.9. Приобретение, строительство учебно-тренировочной башни 13 отряда противопожарной службы Приморского края по охране Кавалеровского муниципального района | всего: | xxx | xxxx | xxxxxxxxxx | xxx | 0,00 | 0,00 | 0,00 | 0,00 | 0,00 | 0,00 | 5 340,00 | 0,00 | 5 340,00 |
| | | министерство по делам гражданской обороны, защиты от чрезвычайных ситуаций и ликвидации последствий стихийных бедствий Приморского края | 769 | 0310 | 072052xxx0 | 240 | 0,00 | 0,00 | 0,00 | 0,00 | 0,00 | 0,00 | 5 340,00 | 0,00 | 5 340,00 |
| 2.4.10. | Мероприятие 2.4.10.Приобретение, строительство теплодымокамер 15 отряда противопожарной службы Приморского края по охране Лазовского муниципального района | всего: | xxx | xxxx | xxxxxxxxxx | xxx | 0,00 | 0,00 | 0,00 | 7 055,00 | 0,00 | 0,00 | 0,00 | 0,00 | 7 055,00 |
| | | министерство по делам гражданской обороны, защиты от чрезвычайных ситуаций и ликвидации последствий стихийных бедствий Приморского края | 769 | 0310 | 072052xxx0 | 240 | 0,00 | 0,00 | 0,00 | 7 055,00 | 0,00 | 0,00 | 0,00 | 0,00 | 7 055,00 |
| 2.4.11. | Мероприятие 2.4.11.Приобретение, строительство теплодымокамер 24 отряда противопожарной службы Приморского края по охране Тернейского муниципального района | всего: | xxx | xxxx | xxxxxxxxxx | xxx | 0,00 | 0,00 | 0,00 | 7 340,00 | 0,00 | 0,00 | 0,00 | 0,00 | 7 340,00 |
| | | министерство по делам гражданской обороны, защиты от чрезвычайных ситуаций и ликвидации последствий стихийных бедствий Приморского края | 769 | 0310 | 072052xxx0 | 240 | 0,00 | 0,00 | 0,00 | 7 340,00 | 0,00 | 0,00 | 0,00 | 0,00 | 7 340,00 |
| 2.4.12. | Мероприятие 2.4.12.Приобретение, строительство теплодымокамер 26 отряда противопожарной службы Приморского края по охране Хорольского муниципального района | всего: | xxx | xxxx | xxxxxxxxxx | xxx | 0,00 | 0,00 | 0,00 | 0,00 | 7 630,00 | 0,00 | 0,00 | 0,00 | 7 630,00 |
| | | министерство по делам гражданской обороны, защиты от чрезвычайных ситуаций и ликвидации последствий стихийных бедствий Приморского края | 769 | 0310 | 072052xxx0 | 240 | 0,00 | 0,00 | 0,00 | 0,00 | 7 630,00 | 0,00 | 0,00 | 0,00 | 7 630,00 |
| 2.4.13. | Мероприятие 2.4.13.Приобретение, строительство теплодымокамер 30 отряда противопожарной службы Приморского края по охране Чугуевского муниципального округа | всего: | xxx | xxxx | xxxxxxxxxx | xxx | 0,00 | 0,00 | 0,00 | 0,00 | 0,00 | 7 930,00 | 0,00 | 0,00 | 7 930,00 |
| | | министерство по делам гражданской обороны, защиты от чрезвычайных ситуаций и ликвидации последствий стихийных бедствий Приморского края | 769 | 0310 | 07205xxxxx | 240 | 0,00 | 0,00 | 0,00 | 0,00 | 0,00 | 7 930,00 | 0,00 | 0,00 | 7 930,00 |
| 2.4.14. | Мероприятие 2.4.14.Приобретение, строительство теплодымокамер 31 отряда противопожарной службы Приморского края по охране Ольгинского муниципального района | всего: | xxx | xxxx | xxxxxxxxxx | xxx | 0,00 | 0,00 | 0,00 | 0,00 | 0,00 | 8 250,00 | 0,00 | 0,00 | 8 250,00 |
| | | министерство по делам гражданской обороны, защиты от чрезвычайных ситуаций и ликвидации последствий стихийных бедствий Приморского края | 769 | 0310 | 07205xxxxx | 240 | 0,00 | 0,00 | 0,00 | 0,00 | 0,00 | 8 250,00 | 0,00 | 0,00 | 8 250,00 |
| 2.4.15. | Мероприятие 2.4.15. Приобретение, строительство теплодымокамер в филиале № 1 ГКУ Приморского края по пожарной безопасности, ГОЧС остров Русский | всего: | xxx | xxxx | xxxxxxxxxx | xxx | 0,00 | 0,00 | 0,00 | 0,00 | 0,00 | 0,00 | 8 580,00 | 0,00 | 8 580,00 |
| | | министерство по делам гражданской обороны, защиты от чрезвычайных ситуаций и ликвидации последствий стихийных бедствий Приморского края | 769 | 0310 | 07205xxxxx | 240 | 0,00 | 0,00 | 0,00 | 0,00 | 0,00 | 0,00 | 8 580,00 | 0,00 | 8 580,00 |
| 3. | Подпрограмма № 3 Предупреждение чрезвычайных ситуаций природного и техногенного характера в Приморском крае на 2020 - 2027 годы | всего: | xxx | xxxx | xxxxxxxxxx | xxx | 7 615,50 | 2 388,00 | 2 388,00 | 7 767,00 | 7 767,00 | 7 767,00 | 7 767,00 | 7 767,00 | 51 226,50 |
| | | министерство сельского хозяйства Приморского края | 758 | xxxx | xxxxxxxxxx | xxx | 2 227,50 | 0,00 | 0,00 | 2 000,00 | 2 000,00 | 2 000,00 | 2 000,00 | 2 000,00 | 12 227,50 |
| | | министерство по делам гражданской обороны, защиты от чрезвычайных ситуаций и ликвидации последствий стихийных бедствий Приморского края | 769 | xxxx | xxxxxxxxxx | xxx | 2 388,00 | 2 388,00 | 2 388,00 | 267,00 | 267,00 | 267,00 | 267,00 | 267,00 | 8 499,00 |
| | | департамент информационной политикиПриморского края | 771 | xxxx | xxxxxxxxxx | xxx | 0,00 | 0,00 | 0,00 | 5 500,00 | 5 500,00 | 5 500,00 | 5 500,00 | 5 500,00 | 27 500,00 |
| | | министерство строительства Приморского края | 775 | xxxx | xxxxxxxxxx | xxx | 3 000,00 | 0,00 | 0,00 | 0,00 | 0,00 | 0,00 | 0,00 | 0,00 | 3 000,00 |
| 3.1. | Основное мероприятие 3.1.Меры по предупреждению чрезвычайных ситуаций природного и техногенного характера Приморского края | всего: | 775 | xxxx | xxxxxxxxxx | xxx | 3 000,00 | 0,00 | 0,00 | 0,00 | 0,00 | 0,00 | 0,00 | 0,00 | 3 000,00 |
| | | министерство строительства Приморского края | 775 | xxxx | xxxxxxxxxx | xxx | 3 000,00 | 0,00 | 0,00 | 0,00 | 0,00 | 0,00 | 0,00 | 0,00 | 3 000,00 |
| 3.1.1. | Мероприятие 3.1.1.Мероприятия по консервации сибиреязвенных захоронений на территории Приморского края (в том числе проектно-изыскательские работы) | всего: | 775 | xxxx | xxxxxxxxxx | xxx | 0,00 | 0,00 | 0,00 | 0,00 | 0,00 | 0,00 | 0,00 | 0,00 | 0,00 |
| | | министерство строительства Приморского края | 775 | 0309 | 0730123140 | 240 | 0,00 | 0,00 | 0,00 | 0,00 | 0,00 | 0,00 | 0,00 | 0,00 | 0,00 |
| 3.1.2. | Мероприятие 3.1.2.Консервации сибиреязвенного захоронения в с. Покровка Октябрьского муниципального района Приморского края (в том числе проектно-изыскательские работы) | всего: | 775 | xxxx | xxxxxxxxxx | xxx | 1 500,00 | 0,00 | 0,00 | 0,00 | 0,00 | 0,00 | 0,00 | 0,00 | 1 500,00 |
| | | министерство строительства Приморского края | 775 | 0309 | 0730141770 | 240 | 1 500,00 | 0,00 | 0,00 | 0,00 | 0,00 | 0,00 | 0,00 | 0,00 | 1 500,00 |
| 3.1.3. | Мероприятие 3.1.3.Консервации сибиреязвенного захоронения в с. Астраханка Ханкайского муниципального района Приморского края (в том числе проектно-изыскательские работы) | всего: | 775 | xxxx | xxxxxxxxxx | xxx | 1 500,00 | 0,00 | 0,00 | 0,00 | 0,00 | 0,00 | 0,00 | 0,00 | 1 500,00 |
| | | министерство строительства Приморского края | 775 | 0309 | 0730141780 | 240 | 1 500,00 | 0,00 | 0,00 | 0,00 | 0,00 | 0,00 | 0,00 | 0,00 | 1 500,00 |
| 3.2. | Основное мероприятие 3.2.Меры по предупреждению чрезвычайных ситуаций муниципального характера, направленные на недопущение затопления сельских населенных пунктов Приморского края, расположенных на береговой | всего: | 758 | xxxx | xxxxxxxxxx | xxx | 2 227,50 | 0,00 | 0,00 | 2 000,00 | 2 000,00 | 2 000,00 | 2 000,00 | 2 000,00 | 12 227,50 |

| | | | | | | | | | | | | | | | |
|---|---|---|---|---|---|---|---|---|---|---|---|---|---|---|---|
| | территории озера Ханка | министерство сельского хозяйства Приморского края | ххх | хххх | хххххххххх | ххх | 2 227,50 | 0,00 | 0,00 | 2 000,00 | 2 000,00 | 2 000,00 | 2 000,00 | 2 000,00 | 12 227,50 |
| 3.2.1. | Мероприятие 3.2.1.Предоставление субсидий из краевого бюджета бюджетам муниципальных образований Приморского края на проведение мероприятий по предупреждению чрезвычайных ситуаций муниципального характера, направленных на недопущение затопления сельских населенных пунктов Приморского края, расположенных на береговой территории озера Ханка | всего: | 758 | хххх | хххххххххх | ххх | 2 227,50 | 0,00 | 0,00 | 2 000,00 | 2 000,00 | 2 000,00 | 2 000,00 | 2 000,00 | 12 227,50 |
| | | министерство сельского хозяйства Приморского края | 758 | 0309 | 0730292200 | 520 | 2 227,50 | 0,00 | 0,00 | 2 000,00 | 2 000,00 | 2 000,00 | 2 000,00 | 2 000,00 | 12 227,50 |
| 3.3. | Основное мероприятие 3.3.Внедрение образовательных программ с применением электронного обучения и дистанционных образовательных технологий в краевом государственном образовательном казенномучреждение дополнительного профессионального образования Приморского края | всего: | 769 | хххх | хххххххххх | ххх | 2 388,00 | 2 388,00 | 2 388,00 | 267,00 | 267,00 | 267,00 | 267,00 | 267,00 | 8 499,00 |
| | | министерство по делам гражданской обороны, защиты от чрезвычайных ситуаций и ликвидации последствий стихийных бедствий Приморского края | 769 | 0705 | хххххххххх | 240 | 2 388,00 | 2 388,00 | 2 388,00 | 267,00 | 267,00 | 267,00 | 267,00 | 267,00 | 8 499,00 |
| 3.3.1. | Основное мероприятие 3.3.1.Создание и сопровождение системы дистанционного обучения на базе Учебно-методического центра по гражданской обороне, чрезвычайным ситуациям ипожарной безопасности Приморского края | всего: | 769 | хххх | хххххххххх | ххх | 2 388,00 | 2 388,00 | 2 388,00 | 267,00 | 267,00 | 267,00 | 267,00 | 267,00 | 8 499,00 |
| | | министерство по делам гражданской обороны, защиты от чрезвычайных ситуаций и ликвидации последствий стихийных бедствий Приморского края | 769 | 0705 | 0730324310 | 240 | 2 388,00 | 2 388,00 | 2 388,00 | 267,00 | 267,00 | 267,00 | 267,00 | 267,00 | 8 499,00 |
| 3.4. | Основное мероприятие 3.4. Пропаганда безопасности населения при возникновении чрезвычайных ситуаций и безопасности людей на водных объектах | всего: | 771 | хххх | хххххххххх | ххх | 0,00 | 0,00 | 0,00 | 5 500,00 | 5 500,00 | 5 500,00 | 5 500,00 | 5 500,00 | 27 500,00 |
| | | департамент информационной политикиПриморского края | 771 | хххх | хххххххххх | ххх | 0,00 | 0,00 | 0,00 | 5 500,00 | 5 500,00 | 5 500,00 | 5 500,00 | 5 500,00 | 27 500,00 |
| 3.4.1. | Мероприятие 3.4.1.Информационное обеспечение вопросов безопасности людей на водных объектах и культура безопасности | всего: | 771 | хххх | хххххххххх | ххх | 0,00 | 0,00 | 0,00 | 5 500,00 | 5 500,00 | 5 500,00 | 5 500,00 | 5 500,00 | 27 500,00 |
| | | департамент информационной политикиПриморского края | 771 | 0309 | 073042хххх | 240 | 0,00 | 0,00 | 0,00 | 5 500,00 | 5 500,00 | 5 500,00 | 5 500,00 | 5 500,00 | 27 500,00 |

Приложение № 6
к государственной программе Приморского края «Защита населения и территории от чрезвычайных ситуаций, обеспечение пожарной безопасности и безопасности людей на водных объектах Приморского края» на 2020 - 2027 годы

**ИНФОРМАЦИЯ**
**о ресурсном обеспечении государственной программы Приморского края «Защита населения и территории от чрезвычайных ситуаций, обеспечение» пожарной безопасности и безопасности людей на водных объектах Приморского края» на 2020 - 2027 годы за счет средств краевого бюджета и прогнозная оценка привлекаемых на реализацию ее целей средств федерального бюджета, бюджетов государственных внебюджетных фондов, иных внебюджетных источников, бюджетов муниципальных образований Приморского края в случае участия Приморского края в реализации муниципальных программ, аналогичных мероприятиям государственной программы Приморского края**

| № п/п | Наименование государственной программы, подпрограммы, основного мероприятия | Ответственный исполнитель, соисполнители | ГРБС | Оценка расходов (тыс. руб.), годы | | | | | | | | |
|---|---|---|---|---|---|---|---|---|---|---|---|---|
| | | | | 2020 | 2021 | 2022 | 2023 | 2024 | 2025 | 2026 | 2027 | всего |
| 1 | 2 | 3 | 4 | 5 | 6 | 7 | 8 | 9 | 10 | 11 | 12 | 13 |
| | Государственная программа Приморского края Защита населения и территорий от чрезвычайных ситуаций, обеспечение пожарной безопасности и безопасности людей на водных объектах Приморского края на 2020-2027 годы | всего | ххх | 1 429 847,79 | 1 311 130,14 | 1 310 130,14 | 2 037 356,06 | 2 056 231,96 | 1 910 171,54 | 1 886 666,37 | 2 152 322,25 | 14 093 856,25 |
| | | | 758 | 2 327,50 | 0,00 | 0,00 | 2 100,00 | 2 100,00 | 2 100,00 | 2 100,00 | 2 100,00 | 12 827,50 |
| | | | 759 | 0,00 | 0,00 | 0,00 | 1 000,00 | 5 000,00 | 1 000,00 | 0,00 | 0,00 | 7 000,00 |
| | | | 769 | 1 404 990,29 | 1 300 958,14 | 1 300 958,14 | 2 025 384,06 | 2 040 259,96 | 1 898 199,54 | 1 875 994,37 | 2 141 050,25 | 13 987 794,75 |
| | | | 771 | 2 172,00 | 2 172,00 | 2 172,00 | 7 672,00 | 7 672,00 | 7 672,00 | 7 672,00 | 7 672,00 | 44 876,00 |
| | | | 775 | 20 358,00 | 8 000,00 | 7 000,00 | 1 200,00 | 1 200,00 | 1 200,00 | 900,00 | 1 500,00 | 41 358,00 |
| | | федеральный бюджет (субсидии, субвенции, иные межбюджетные трансферты) | - | 0,00 | 0,00 | 0,00 | 0,00 | 0,00 | 0,00 | 0,00 | 0,00 | 0,00 |
| | | краевой бюджет | ххх | 1 429 747,79 | 1 311 130,14 | 1 310 130,14 | 2 037 256,06 | 2 056 131,96 | 1 910 071,54 | 1 886 566,37 | 2 152 222,25 | 14 093 256,25 |
| | | | 758 | 2 227,50 | 0,00 | 0,00 | 2 000,00 | 2 000,00 | 2 000,00 | 2 000,00 | 2 000,00 | 12 227,50 |
| | | | 759 | 0,00 | 0,00 | 0,00 | 1 000,00 | 5 000,00 | 1 000,00 | 0,00 | 0,00 | 7 000,00 |
| | | | 769 | 1 404 990,29 | 1 300 958,14 | 1 300 958,14 | 2 025 384,06 | 2 040 259,96 | 1 898 199,54 | 1 875 994,37 | 2 141 050,25 | 13 987 794,75 |
| | | | 771 | 2 172,00 | 2 172,00 | 2 172,00 | 7 672,00 | 7 672,00 | 7 672,00 | 7 672,00 | 7 672,00 | 44 876,00 |
| | | | 775 | 20 358,00 | 8 000,00 | 7 000,00 | 1 200,00 | 1 200,00 | 1 200,00 | 900,00 | 1 500,00 | 41 358,00 |
| | | бюджет муниципальных образований | - | 100,00 | 0,00 | 0,00 | 100,00 | 100,00 | 100,00 | 100,00 | 100,00 | 600,00 |
| | | государственные внебюджетные фонды Российской Федерации | - | 0,00 | 0,00 | 0,00 | 0,00 | 0,00 | 0,00 | 0,00 | 0,00 | 0,00 |
| | | территориальные государственные внебюджетные фонды | - | 0,00 | 0,00 | 0,00 | 0,00 | 0,00 | 0,00 | 0,00 | 0,00 | 0,00 |
| | | иные внебюджетные источники | - | 0,00 | 0,00 | 0,00 | 0,00 | 0,00 | 0,00 | 0,00 | 0,00 | 0,00 |
| 1. | Подпрограмма №1 Снижение рисков и смягчение последствий чрезвычайных ситуаций природного и техногенного характера в Приморском крае на 2020 - 2027 годы | всего | ххх | 251 889,99 | 204 720,15 | 204 720,15 | 406 884,02 | 409 566,02 | 402 966,02 | 401 816,02 | 405 966,02 | 2 688 528,39 |
| | | | 759 | 0,00 | 0,00 | 0,00 | 1000,00 | 5000,00 | 1000,00 | 0,00 | 0,00 | 7 000,00 |
| | | | 769 | 251 889,99 | 204 720,15 | 204 720,15 | 405 584,02 | 404 566,02 | 401 966,02 | 401 816,02 | 405 966,02 | 2 681 228,39 |
| | | | 775 | 0,00 | 0,00 | 0,00 | 300,00 | 0,00 | 0,00 | 0,00 | 0,00 | 300,00 |
| | | федеральный бюджет (субсидии, субвенции, иные межбюджетные трансферты) | - | 0,00 | 0,00 | 0,00 | 0,00 | 0,00 | 0,00 | 0,00 | 0,00 | 0,00 |
| | | краевой бюджет | ххх | 251 889,99 | 204 720,15 | 204 720,15 | 406 884,02 | 409 566,02 | 402 966,02 | 401 816,02 | 405 966,02 | 2 688 528,39 |
| | | | 759 | 0,00 | 0,00 | 0,00 | 1 000,00 | 5 000,00 | 1 000,00 | 0,00 | 0,00 | 7 000,00 |
| | | | 769 | 251 889,99 | 204 720,15 | 204 720,15 | 405 584,02 | 404 566,02 | 401 966,02 | 401 816,02 | 405 966,02 | 2 681 228,39 |
| | | | 775 | 0,00 | 0,00 | 0,00 | 300,00 | 0,00 | 0,00 | 0,00 | 0,00 | 300,00 |
| | | бюджет муниципальных образований | - | 0,00 | 0,00 | 0,00 | 0,00 | 0,00 | 0,00 | 0,00 | 0,00 | 0,00 |
| | | государственные внебюджетные фонды Российской Федерации | - | 0,00 | 0,00 | 0,00 | 0,00 | 0,00 | 0,00 | 0,00 | 0,00 | 0,00 |
| | | территориальные государственные внебюджетные фонды | - | 0,00 | 0,00 | 0,00 | 0,00 | 0,00 | 0,00 | 0,00 | 0,00 | 0,00 |
| | | иные внебюджетные источники | - | 0,00 | 0,00 | 0,00 | 0,00 | 0,00 | 0,00 | 0,00 | 0,00 | 0,00 |
| 1.1. | Основное мероприятие 1.1. Создание единой системы оповещения и информирования населения об опасностях | всего | 769 | 26 876,39 | 0,00 | 0,00 | 50 000,00 | 50 000,00 | 50 000,00 | 50 000,00 | 50 000,00 | 276 876,39 |
| | | федеральный бюджет (субсидии, субвенции, иные межбюджетные трансферты) | - | 0,00 | 0,00 | 0,00 | 0,00 | 0,00 | 0,00 | 0,00 | 0,00 | 0,00 |
| | | краевой бюджет | 769 | 26 876,39 | 0,00 | 0,00 | 50 000,00 | 50 000,00 | 50 000,00 | 50 000,00 | 50 000,00 | 276 876,39 |
| | | бюджет муниципальных образований | - | 0,00 | 0,00 | 0,00 | 0,00 | 0,00 | 0,00 | 0,00 | 0,00 | 0,00 |
| | | государственные внебюджетные фонды Российской Федерации | - | 0,00 | 0,00 | 0,00 | 0,00 | 0,00 | 0,00 | 0,00 | 0,00 | 0,00 |
| | | территориальные государственные внебюджетные фонды | - | 0,00 | 0,00 | 0,00 | 0,00 | 0,00 | 0,00 | 0,00 | 0,00 | 0,00 |
| | | иные внебюджетные источники | - | 0,00 | 0,00 | 0,00 | 0,00 | 0,00 | 0,00 | 0,00 | 0,00 | 0,00 |
| 1.1.1. | Мероприятие 1.1.1. Создание и дооснащение единой системы оповещения населения об опасностях, возникающих при ведении военных действий или вследствие этих действий, а также при возникновении чрезвычайных ситуаций природного и техногенного характера и осуществлении мероприятий по гражданской обороне и мобилизационной подготовке | всего | 769 | 26 876,39 | 0,00 | 0,00 | 50 000,00 | 50 000,00 | 50 000,00 | 50 000,00 | 50 000,00 | 276 876,39 |
| | | федеральный бюджет (субсидии, субвенции, иные межбюджетные трансферты) | - | 0,00 | 0,00 | 0,00 | 0,00 | 0,00 | 0,00 | 0,00 | 0,00 | 0,00 |
| | | краевой бюджет | 769 | 26 876,39 | 0,00 | 0,00 | 50 000,00 | 50 000,00 | 50 000,00 | 50 000,00 | 50 000,00 | 276 876,39 |
| | | бюджет муниципальных образований | - | 0,00 | 0,00 | 0,00 | 0,00 | 0,00 | 0,00 | 0,00 | 0,00 | 0,00 |
| | | государственные внебюджетные фонды Российской Федерации | - | 0,00 | 0,00 | 0,00 | 0,00 | 0,00 | 0,00 | 0,00 | 0,00 | 0,00 |
| | | территориальные государственные внебюджетные фонды | - | 0,00 | 0,00 | 0,00 | 0,00 | 0,00 | 0,00 | 0,00 | 0,00 | 0,00 |
| | | иные внебюджетные источники | - | 0,00 | 0,00 | 0,00 | 0,00 | 0,00 | 0,00 | 0,00 | 0,00 | 0,00 |
| 1.2. | Основное мероприятие 1.2. Обеспечение эксплуатации комплексных систем безопасности Приморского края | всего | 769 | 40 950,00 | 25 000,00 | 25 000,00 | 40 950,00 | 40 950,00 | 40 950,00 | 40 950,00 | 40 950,00 | 295 700,00 |
| | | федеральный бюджет (субсидии, субвенции, иные межбюджетные трансферты) | - | 0,00 | 0,00 | 0,00 | 0,00 | 0,00 | 0,00 | 0,00 | 0,00 | 0,00 |
| | | краевой бюджет | 769 | 40 950,00 | 25 000,00 | 25 000,00 | 40 950,00 | 40 950,00 | 40 950,00 | 40 950,00 | 40 950,00 | 295 700,00 |
| | | бюджет муниципальных образований | - | 0,00 | 0,00 | 0,00 | 0,00 | 0,00 | 0,00 | 0,00 | 0,00 | 0,00 |
| | | государственные внебюджетные фонды Российской Федерации | - | 0,00 | 0,00 | 0,00 | 0,00 | 0,00 | 0,00 | 0,00 | 0,00 | 0,00 |
| | | территориальные государственные внебюджетные фонды | - | 0,00 | 0,00 | 0,00 | 0,00 | 0,00 | 0,00 | 0,00 | 0,00 | 0,00 |
| | | иные внебюджетные источники | - | 0,00 | 0,00 | 0,00 | 0,00 | 0,00 | 0,00 | 0,00 | 0,00 | 0,00 |
| 1.2.1. | Мероприятие 1.2.1. Обеспечение эксплуатации комплексных систем безопасности Приморского края (расходы на ремонт, техническое обслуживание и оказание услуг на каналы связи) | всего | 769 | 40 950,00 | 25 000,00 | 25 000,00 | 40 950,00 | 40 950,00 | 40 950,00 | 40 950,00 | 40 950,00 | 295 700,00 |
| | | федеральный бюджет (субсидии, субвенции, иные межбюджетные трансферты) | - | 0,00 | 0,00 | 0,00 | 0,00 | 0,00 | 0,00 | 0,00 | 0,00 | 0,00 |
| | | краевой бюджет | 769 | 40 950,00 | 25 000,00 | 25 000,00 | 40 950,00 | 40 950,00 | 40 950,00 | 40 950,00 | 40 950,00 | 295 700,00 |
| | | бюджет муниципальных образований | - | 0,00 | 0,00 | 0,00 | 0,00 | 0,00 | 0,00 | 0,00 | 0,00 | 0,00 |
| | | государственные внебюджетные фонды Российской Федерации | - | 0,00 | 0,00 | 0,00 | 0,00 | 0,00 | 0,00 | 0,00 | 0,00 | 0,00 |
| | | территориальные государственные внебюджетные фонды | - | 0,00 | 0,00 | 0,00 | 0,00 | 0,00 | 0,00 | 0,00 | 0,00 | 0,00 |
| | | иные внебюджетные источники | - | 0,00 | 0,00 | 0,00 | 0,00 | 0,00 | 0,00 | 0,00 | 0,00 | 0,00 |

| | | | | | | | | | | | | |
|---|---|---|---|---|---|---|---|---|---|---|---|---|
| 1.3. | Основное мероприятие 1.3. Развитие материально-технической базы для защиты населения и территорий от чрезвычайных ситуаций, в том числе | всего | 769 | 3 000,00 | 0,00 | 0,00 | 7 618,00 | 6 600,00 | 4 000,00 | 3 850,00 | 8 000,00 | 33 068,00 |
| | | федеральный бюджет (субсидии, субвенции, иные межбюджетные трансферты) | - | 0,00 | 0,00 | 0,00 | 0,00 | 0,00 | 0,00 | 0,00 | 0,00 | 0,00 |
| | | краевой бюджет | 769 | 3 000,00 | 0,00 | 0,00 | 7 618,00 | 6 600,00 | 4 000,00 | 3 850,00 | 8 000,00 | 33 068,00 |
| | | бюджет муниципальных образований | - | 0,00 | 0,00 | 0,00 | 0,00 | 0,00 | 0,00 | 0,00 | 0,00 | 0,00 |
| | | государственные внебюджетные фонды Российской Федерации | - | 0,00 | 0,00 | 0,00 | 0,00 | 0,00 | 0,00 | 0,00 | 0,00 | 0,00 |
| | | территориальные государственные внебюджетные фонды | - | 0,00 | 0,00 | 0,00 | 0,00 | 0,00 | 0,00 | 0,00 | 0,00 | 0,00 |
| | | иные внебюджетные источники | - | 0,00 | 0,00 | 0,00 | 0,00 | 0,00 | 0,00 | 0,00 | 0,00 | 0,00 |
| 1.3.1. | Мероприятие 1.3.1. Развитие материально-технической базы спасателей Приморского края, в том числе на водных объектах | всего | 769 | 3 000,00 | 0,00 | 0,00 | 7 618,00 | 6 600,00 | 4 000,00 | 3 850,00 | 8 000,00 | 33 068,00 |
| | | федеральный бюджет (субсидии, субвенции, иные межбюджетные трансферты) | - | 0,00 | 0,00 | 0,00 | 0,00 | 0,00 | 0,00 | 0,00 | 0,00 | 0,00 |
| | | краевой бюджет | 769 | 3 000,00 | 0,00 | 0,00 | 7 618,00 | 6 600,00 | 4 000,00 | 3 850,00 | 8 000,00 | 33 068,00 |
| | | бюджет муниципальных образований | - | 0,00 | 0,00 | 0,00 | 0,00 | 0,00 | 0,00 | 0,00 | 0,00 | 0,00 |
| | | государственные внебюджетные фонды Российской Федерации | - | 0,00 | 0,00 | 0,00 | 0,00 | 0,00 | 0,00 | 0,00 | 0,00 | 0,00 |
| | | территориальные государственные внебюджетные фонды | - | 0,00 | 0,00 | 0,00 | 0,00 | 0,00 | 0,00 | 0,00 | 0,00 | 0,00 |
| | | иные внебюджетные источники | - | 0,00 | 0,00 | 0,00 | 0,00 | 0,00 | 0,00 | 0,00 | 0,00 | 0,00 |
| 1.4. | Основное мероприятие 1.4. Приобретение, строительство и реконструкция краевых объектов подсистемы РСЧС в том числе: | всего | 775 | 0,00 | 0,00 | 0,00 | 300,00 | 0,00 | 0,00 | 0,00 | 0,00 | 300,00 |
| | | федеральный бюджет (субсидии, субвенции, иные межбюджетные трансферты) | - | 0,00 | 0,00 | 0,00 | 0,00 | 0,00 | 0,00 | 0,00 | 0,00 | 0,00 |
| | | краевой бюджет | 775 | 0,00 | 0,00 | 0,00 | 300,00 | 0,00 | 0,00 | 0,00 | 0,00 | 300,00 |
| | | бюджет муниципальных образований | - | 0,00 | 0,00 | 0,00 | 0,00 | 0,00 | 0,00 | 0,00 | 0,00 | 0,00 |
| | | государственные внебюджетные фонды Российской Федерации | - | 0,00 | 0,00 | 0,00 | 0,00 | 0,00 | 0,00 | 0,00 | 0,00 | 0,00 |
| | | территориальные государственные внебюджетные фонды | - | 0,00 | 0,00 | 0,00 | 0,00 | 0,00 | 0,00 | 0,00 | 0,00 | 0,00 |
| | | иные внебюджетные источники | - | 0,00 | 0,00 | 0,00 | 0,00 | 0,00 | 0,00 | 0,00 | 0,00 | 0,00 |
| 1.4.1. | Мероприятие 1.4.1. Строительство и обеспечение базы (комплекс зданий, учебно-тренировочного комплекса и пирсовой зоны) поисково-спасательной службы Приморского края в г. Владивостоке, пункта базирования подразделения ПСС в г. Дальнереченске, в том числе проектно-изыскательские работы | всего | 775 | 0,00 | 0,00 | 0,00 | 300,00 | 0,00 | 0,00 | 0,00 | 0,00 | 300,00 |
| | | федеральный бюджет (субсидии, субвенции, иные межбюджетные трансферты) | - | 0,00 | 0,00 | 0,00 | 0,00 | 0,00 | 0,00 | 0,00 | 0,00 | 0,00 |
| | | краевой бюджет | 775 | 0,00 | 0,00 | 0,00 | 300,00 | 0,00 | 0,00 | 0,00 | 0,00 | 300,00 |
| | | бюджет муниципальных образований | - | 0,00 | 0,00 | 0,00 | 0,00 | 0,00 | 0,00 | 0,00 | 0,00 | 0,00 |
| | | государственные внебюджетные фонды Российской Федерации | - | 0,00 | 0,00 | 0,00 | 0,00 | 0,00 | 0,00 | 0,00 | 0,00 | 0,00 |
| | | территориальные государственные внебюджетные фонды | - | 0,00 | 0,00 | 0,00 | 0,00 | 0,00 | 0,00 | 0,00 | 0,00 | 0,00 |
| | | иные внебюджетные источники | - | 0,00 | 0,00 | 0,00 | 0,00 | 0,00 | 0,00 | 0,00 | 0,00 | 0,00 |
| 1.5. | Основное мероприятие 1.5. Осуществление подготовки и содержание в готовности органов управления, необходимых сил и средств для защиты населения и территорий от чрезвычайных ситуаций, в том числе | всего | 769 | 181 063,60 | 179 720,15 | 179 720,15 | 179 720,16 | 179 720,16 | 179 720,16 | 179 720,16 | 179 720,16 | 1 439 104,70 |
| | | федеральный бюджет (субсидии, субвенции, иные межбюджетные трансферты) | - | 0,00 | 0,00 | 0,00 | 0,00 | 0,00 | 0,00 | 0,00 | 0,00 | 0,00 |
| | | краевой бюджет | 769 | 181 063,60 | 179 720,15 | 179 720,15 | 179 720,16 | 179 720,16 | 179 720,16 | 179 720,16 | 179 720,16 | 1 439 104,70 |
| | | бюджет муниципальных образований | - | 0,00 | 0,00 | 0,00 | 0,00 | 0,00 | 0,00 | 0,00 | 0,00 | 0,00 |
| | | государственные внебюджетные фонды Российской Федерации | - | 0,00 | 0,00 | 0,00 | 0,00 | 0,00 | 0,00 | 0,00 | 0,00 | 0,00 |
| | | территориальные государственные внебюджетные фонды | - | 0,00 | 0,00 | 0,00 | 0,00 | 0,00 | 0,00 | 0,00 | 0,00 | 0,00 |
| | | иные внебюджетные источники | - | 0,00 | 0,00 | 0,00 | 0,00 | 0,00 | 0,00 | 0,00 | 0,00 | 0,00 |
| 1.5.1. | Мероприятие 1.5.1. Руководство и управление в сфере установленных функций органов государственной власти Приморского края | всего | 769 | 20 561,50 | 20 432,26 | 20 432,26 | 20 432,26 | 20 432,26 | 20 432,26 | 20 432,26 | 20 432,26 | 163 587,32 |
| | | федеральный бюджет (субсидии, субвенции, иные межбюджетные трансферты) | - | 0,00 | 0,00 | 0,00 | 0,00 | 0,00 | 0,00 | 0,00 | 0,00 | 0,00 |
| | | краевой бюджет | 769 | 20 561,50 | 20 432,26 | 20 432,26 | 20 432,26 | 20 432,26 | 20 432,26 | 20 432,26 | 20 432,26 | 163 587,32 |
| | | бюджет муниципальных образований | - | 0,00 | 0,00 | 0,00 | 0,00 | 0,00 | 0,00 | 0,00 | 0,00 | 0,00 |
| | | государственные внебюджетные фонды Российской Федерации | - | 0,00 | 0,00 | 0,00 | 0,00 | 0,00 | 0,00 | 0,00 | 0,00 | 0,00 |
| | | территориальные государственные внебюджетные фонды | - | 0,00 | 0,00 | 0,00 | 0,00 | 0,00 | 0,00 | 0,00 | 0,00 | 0,00 |
| | | иные внебюджетные источники | - | 0,00 | 0,00 | 0,00 | 0,00 | 0,00 | 0,00 | 0,00 | 0,00 | 0,00 |
| 1.5.2. | Мероприятие 1.5.2. Расходы на обеспечение деятельности (оказание услуг, выполнение работ) краевых государственных учреждений | всего | 769 | 160 502,10 | 159 287,89 | 159 287,89 | 159 287,90 | 159 287,90 | 159 287,90 | 159 287,90 | 159 287,90 | 1 275 517,38 |
| | | федеральный бюджет (субсидии, субвенции, иные межбюджетные трансферты) | - | 0,00 | 0,00 | 0,00 | 0,00 | 0,00 | 0,00 | 0,00 | 0,00 | 0,00 |
| | | краевой бюджет | 769 | 160 502,10 | 159 287,89 | 159 287,89 | 159 287,90 | 159 287,90 | 159 287,90 | 159 287,90 | 159 287,90 | 1 275 517,38 |
| | | бюджет муниципальных образований | - | 0,00 | 0,00 | 0,00 | 0,00 | 0,00 | 0,00 | 0,00 | 0,00 | 0,00 |
| | | государственные внебюджетные фонды Российской Федерации | - | 0,00 | 0,00 | 0,00 | 0,00 | 0,00 | 0,00 | 0,00 | 0,00 | 0,00 |
| | | территориальные государственные внебюджетные фонды | - | 0,00 | 0,00 | 0,00 | 0,00 | 0,00 | 0,00 | 0,00 | 0,00 | 0,00 |
| | | иные внебюджетные источники | - | 0,00 | 0,00 | 0,00 | 0,00 | 0,00 | 0,00 | 0,00 | 0,00 | 0,00 |
| 1.6. | Основное мероприятие 1.6. Оборудование материально-техническими средствами водных объектов (пляжи, бассейны, пирсы) | всего | xxx | 0,00 | 0,00 | 0,00 | 15 795,86 | 19 795,86 | 15 795,86 | 14 795,86 | 14 795,86 | 80 979,30 |
| | | | 759 | 0,00 | 0,00 | 0,00 | 1 000,00 | 5 000,00 | 1 000,00 | 0,00 | 0,00 | 7 000,00 |
| | | | 769 | 0,00 | 0,00 | 0,00 | 14 795,86 | 14 795,86 | 14 795,86 | 14 795,86 | 14 795,86 | 73 979,30 |
| | | федеральный бюджет (субсидии, субвенции, иные межбюджетные трансферты) | - | 0,00 | 0,00 | 0,00 | 0,00 | 0,00 | 0,00 | 0,00 | 0,00 | 0,00 |
| | | краевой бюджет | xxx | 0,00 | 0,00 | 0,00 | 15 795,86 | 19 795,86 | 15 795,86 | 14 795,86 | 14 795,86 | 80 979,30 |
| | | | 759 | 0,00 | 0,00 | 0,00 | 1 000,00 | 5 000,00 | 1 000,00 | 0,00 | 0,00 | 7 000,00 |
| | | | 769 | 0,00 | 0,00 | 0,00 | 14 795,86 | 14 795,86 | 14 795,86 | 14 795,86 | 14 795,86 | 73 979,30 |
| | | бюджет муниципальных образований | - | 0,00 | 0,00 | 0,00 | 0,00 | 0,00 | 0,00 | 0,00 | 0,00 | 0,00 |
| | | государственные внебюджетные фонды Российской Федерации | - | 0,00 | 0,00 | 0,00 | 0,00 | 0,00 | 0,00 | 0,00 | 0,00 | 0,00 |
| | | территориальные государственные внебюджетные фонды | - | 0,00 | 0,00 | 0,00 | 0,00 | 0,00 | 0,00 | 0,00 | 0,00 | 0,00 |
| | | иные внебюджетные источники | - | 0,00 | 0,00 | 0,00 | 0,00 | 0,00 | 0,00 | 0,00 | 0,00 | 0,00 |
| 1.6.1. | Мероприятие 1.6.1. Предоставление субсидий государственным краевым учреждениям на модернизацию материальной базы, в том числе на разработку проектно-сметной документации | всего | 759 | 0,00 | 0,00 | 0,00 | 1 000,00 | 5 000,00 | 1 000,00 | 0,00 | 0,00 | 7 000,00 |
| | | федеральный бюджет (субсидии, субвенции, иные межбюджетные трансферты) | - | 0,00 | 0,00 | 0,00 | 0,00 | 0,00 | 0,00 | 0,00 | 0,00 | 0,00 |
| | | краевой бюджет | 759 | 0,00 | 0,00 | 0,00 | 1 000,00 | 5 000,00 | 1 000,00 | 0,00 | 0,00 | 7 000,00 |
| | | бюджет муниципальных образований | - | 0,00 | 0,00 | 0,00 | 0,00 | 0,00 | 0,00 | 0,00 | 0,00 | 0,00 |
| | | государственные внебюджетные фонды Российской Федерации | - | 0,00 | 0,00 | 0,00 | 0,00 | 0,00 | 0,00 | 0,00 | 0,00 | 0,00 |
| | | территориальные государственные внебюджетные фонды | - | 0,00 | 0,00 | 0,00 | 0,00 | 0,00 | 0,00 | 0,00 | 0,00 | 0,00 |
| | | иные внебюджетные источники | - | 0,00 | 0,00 | 0,00 | 0,00 | 0,00 | 0,00 | 0,00 | 0,00 | 0,00 |
| 1.6.2. | Мероприятие 1.6.2. Предоставление субсидий из краевого бюджета бюджетам муниципальных образований Приморского края на софинансирование расходных обязательств муниципальных образований Приморского края по проведению мероприятий по обеспечению безопасности людей на водных объектах на территории Приморского края | всего | 769 | 0,00 | 0,00 | 0,00 | 14 795,86 | 14 795,86 | 14 795,86 | 14 795,86 | 14 795,86 | 73 979,30 |
| | | федеральный бюджет (субсидии, субвенции, иные межбюджетные трансферты) | - | 0,00 | 0,00 | 0,00 | 0,00 | 0,00 | 0,00 | 0,00 | 0,00 | 0,00 |
| | | краевой бюджет | 769 | 0,00 | 0,00 | 0,00 | 14 795,86 | 14 795,86 | 14 795,86 | 14 795,86 | 14 795,86 | 73 979,30 |
| | | бюджет муниципальных образований | - | 0,00 | 0,00 | 0,00 | 0,00 | 0,00 | 0,00 | 0,00 | 0,00 | 0,00 |
| | | государственные внебюджетные фонды Российской Федерации | - | 0,00 | 0,00 | 0,00 | 0,00 | 0,00 | 0,00 | 0,00 | 0,00 | 0,00 |
| | | территориальные государственные внебюджетные фонды | - | 0,00 | 0,00 | 0,00 | 0,00 | 0,00 | 0,00 | 0,00 | 0,00 | 0,00 |
| | | иные внебюджетные источники | - | 0,00 | 0,00 | 0,00 | 0,00 | 0,00 | 0,00 | 0,00 | 0,00 | 0,00 |
| 1.7. | Основное мероприятие 1.7. Предоставление субсидий из краевого бюджета бюджетам муниципальных образований Приморского края на создание и обеспечение органов управления и реагирования по ликвидации чрезвычайных ситуаций | всего | 769 | 0,00 | 0,00 | 0,00 | 112 500,00 | 112 500,00 | 112 500,00 | 112 500,00 | 112 500,00 | 562 500,00 |
| | | федеральный бюджет (субсидии, субвенции, иные межбюджетные трансферты) | - | 0,00 | 0,00 | 0,00 | 0,00 | 0,00 | 0,00 | 0,00 | 0,00 | 0,00 |
| | | краевой бюджет | 769 | 0,00 | 0,00 | 0,00 | 112 500,00 | 112 500,00 | 112 500,00 | 112 500,00 | 112 500,00 | 562 500,00 |
| | | бюджет муниципальных образований | - | 0,00 | 0,00 | 0,00 | 0,00 | 0,00 | 0,00 | 0,00 | 0,00 | 0,00 |
| | | государственные внебюджетные фонды Российской Федерации | - | 0,00 | 0,00 | 0,00 | 0,00 | 0,00 | 0,00 | 0,00 | 0,00 | 0,00 |
| | | территориальные государственные внебюджетные фонды | - | 0,00 | 0,00 | 0,00 | 0,00 | 0,00 | 0,00 | 0,00 | 0,00 | 0,00 |
| | | иные внебюджетные источники | - | 0,00 | 0,00 | 0,00 | 0,00 | 0,00 | 0,00 | 0,00 | 0,00 | 0,00 |
| 1.7.1. | Мероприятие 1.7.1. Предоставление субсидий из краевого бюджета бюджетам муниципальных образований Приморского края на создание и оснащение поисково-спасательных служб муниципальных образований Приморского края | всего | 769 | 0,00 | 0,00 | 0,00 | 1 700,00 | 1 700,00 | 1 700,00 | 1 700,00 | 1 700,00 | 8 500,00 |
| | | федеральный бюджет (субсидии, субвенции, иные межбюджетные трансферты) | - | 0,00 | 0,00 | 0,00 | 0,00 | 0,00 | 0,00 | 0,00 | 0,00 | 0,00 |
| | | краевой бюджет | 769 | 0,00 | 0,00 | 0,00 | 1 700,00 | 1 700,00 | 1 700,00 | 1 700,00 | 1 700,00 | 8 500,00 |
| | | бюджет муниципальных образований | - | 0,00 | 0,00 | 0,00 | 0,00 | 0,00 | 0,00 | 0,00 | 0,00 | 0,00 |
| | | государственные внебюджетные фонды Российской Федерации | - | 0,00 | 0,00 | 0,00 | 0,00 | 0,00 | 0,00 | 0,00 | 0,00 | 0,00 |
| | | территориальные государственные внебюджетные фонды | - | 0,00 | 0,00 | 0,00 | 0,00 | 0,00 | 0,00 | 0,00 | 0,00 | 0,00 |
| | | иные внебюджетные источники | - | 0,00 | 0,00 | 0,00 | 0,00 | 0,00 | 0,00 | 0,00 | 0,00 | 0,00 |
| 1.7.2. | Мероприятие 1.7.2. Предоставление субсидий из краевого бюджета бюджетам муниципальных образований Приморского края на обеспечение деятельности единых дежурно-диспетчерских служб | всего | 769 | 0,00 | 0,00 | 0,00 | 110 800,00 | 110 800,00 | 110 800,00 | 110 800,00 | 110 800,00 | 554 000,00 |
| | | федеральный бюджет (субсидии, субвенции, иные межбюджетные трансферты) | - | 0,00 | 0,00 | 0,00 | 0,00 | 0,00 | 0,00 | 0,00 | 0,00 | 0,00 |
| | | краевой бюджет | 769 | 0,00 | 0,00 | 0,00 | 110 800,00 | 110 800,00 | 110 800,00 | 110 800,00 | 110 800,00 | 554 000,00 |
| | | бюджет муниципальных образований | - | 0,00 | 0,00 | 0,00 | 0,00 | 0,00 | 0,00 | 0,00 | 0,00 | 0,00 |
| | | государственные внебюджетные фонды Российской Федерации | - | 0,00 | 0,00 | 0,00 | 0,00 | 0,00 | 0,00 | 0,00 | 0,00 | 0,00 |
| | | территориальные государственные внебюджетные фонды | - | 0,00 | 0,00 | 0,00 | 0,00 | 0,00 | 0,00 | 0,00 | 0,00 | 0,00 |
| | | иные внебюджетные источники | - | 0,00 | 0,00 | 0,00 | 0,00 | 0,00 | 0,00 | 0,00 | 0,00 | 0,00 |
| 2. | Подпрограмма № 2 Пожарная безопасность на 2020 - 2027 годы | всего | xxx | 1 170 242,3 | 1 104 022,0 | 1 103 022,0 | 1 622 605,0 | 1 638 798,9 | 1 499 338,5 | 1 476 983,4 | 1 738 489,2 | 11 353 501,36 |
| | | | 769 | 1 150 712,30 | 1 093 849,99 | 1 093 849,99 | 1 619 533,04 | 1 635 426,94 | 1 495 966,52 | 1 473 911,35 | 1 734 817,23 | 11 298 067,36 |
| | | | 771 | 2 172,00 | 2 172,00 | 2 172,00 | 2 172,00 | 2 172,00 | 2 172,00 | 2 172,00 | 2 172,00 | 17 376,00 |
| | | | 775 | 17 358,00 | 8 000,00 | 7 000,00 | 900,00 | 1 200,00 | 1 200,00 | 900,00 | 1 500,00 | 38 058,00 |
| | | федеральный бюджет (субсидии, субвенции, иные межбюджетные трансферты) | - | 0,00 | 0,00 | 0,00 | 0,00 | 0,00 | 0,00 | 0,00 | 0,00 | 0,00 |

1 ЯНВАРЯ 2020 Г.•СРЕДА•№ 1 (1735)
ПРИМОРСКАЯ ГАЗЕТА

| | | | | | | | | | | | | |
|---|---|---|---|---|---|---|---|---|---|---|---|---|
| | | краевой бюджет | xxx | 1 170 242,30 | 1 104 021,99 | 1 103 021,99 | 1 622 605,04 | 1 638 798,94 | 1 499 338,52 | 1 476 983,35 | 1 738 489,23 | 11 353 501,36 |
| | | | 769 | 1 150 712,30 | 1 093 849,99 | 1 093 849,99 | 1 619 533,04 | 1 635 426,94 | 1 495 966,52 | 1 473 911,35 | 1 734 817,23 | 11 298 067,36 |
| | | | 771 | 2 172,00 | 2 172,00 | 2 172,00 | 2 172,00 | 2 172,00 | 2 172,00 | 2 172,00 | 2 172,00 | 17 376,00 |
| | | | 775 | 17 358,00 | 8 000,00 | 7 000,00 | 900,00 | 1 200,00 | 1 200,00 | 900,00 | 1 500,00 | 38 058,00 |
| | | бюджет муниципальных образований | - | 0,00 | 0,00 | 0,00 | 0,00 | 0,00 | 0,00 | 0,00 | 0,00 | 0,00 |
| | | государственные внебюджетные фонды Российской Федерации | - | 0,00 | 0,00 | 0,00 | 0,00 | 0,00 | 0,00 | 0,00 | 0,00 | 0,00 |
| | | территориальные государственные внебюджетные фонды | - | 0,00 | 0,00 | 0,00 | 0,00 | 0,00 | 0,00 | 0,00 | 0,00 | 0,00 |
| | | иные внебюджетные источники | - | 0,00 | 0,00 | 0,00 | 0,00 | 0,00 | 0,00 | 0,00 | 0,00 | 0,00 |
| 2.1. | Основное мероприятие 2.1. Развитие материально-технической базы государственной противопожарной службы Приморского края | всего | 769 | 79 749,59 | 31 511,17 | 31 511,17 | 525 052,33 | 542 599,23 | 398 953,81 | 383 896,64 | 663 854,52 | 2 657 128,46 |
| | | федеральный бюджет (субсидии, субвенции, иные межбюджетные трансферты) | - | 0,00 | 0,00 | 0,00 | 0,00 | 0,00 | 0,00 | 0,00 | 0,00 | 0,00 |
| | | краевой бюджет | 769 | 79 749,59 | 31 511,17 | 31 511,17 | 525 052,33 | 542 599,23 | 398 953,81 | 383 896,64 | 663 854,52 | 2 657 128,46 |
| | | бюджет муниципальных образований | - | 0,00 | 0,00 | 0,00 | 0,00 | 0,00 | 0,00 | 0,00 | 0,00 | 0,00 |
| | | государственные внебюджетные фонды Российской Федерации | - | 0,00 | 0,00 | 0,00 | 0,00 | 0,00 | 0,00 | 0,00 | 0,00 | 0,00 |
| | | территориальные государственные внебюджетные фонды | - | 0,00 | 0,00 | 0,00 | 0,00 | 0,00 | 0,00 | 0,00 | 0,00 | 0,00 |
| | | иные внебюджетные источники | - | 0,00 | 0,00 | 0,00 | 0,00 | 0,00 | 0,00 | 0,00 | 0,00 | 0,00 |
| 2.1.1. | Мероприятие 2.1.1. Модернизация и оснащение автопарка спецтехники, пожарно-технического вооружения и другого пожарно-спасательного имущества государственной противопожарной службы Приморского края | всего | 769 | 79 749,59 | 31 511,17 | 31 511,17 | 363 347,00 | 380 601,29 | 398 953,81 | 383 896,64 | 562 682,78 | 2 232 253,45 |
| | | федеральный бюджет (субсидии, субвенции, иные межбюджетные трансферты) | - | 0,00 | 0,00 | 0,00 | 0,00 | 0,00 | 0,00 | 0,00 | 0,00 | 0,00 |
| | | краевой бюджет | 769 | 79 749,59 | 31 511,17 | 31 511,17 | 363 347,00 | 380 601,29 | 398 953,81 | 383 896,64 | 562 682,78 | 2 232 253,45 |
| | | бюджет муниципальных образований | - | 0,00 | 0,00 | 0,00 | 0,00 | 0,00 | 0,00 | 0,00 | 0,00 | 0,00 |
| | | государственные внебюджетные фонды Российской Федерации | - | 0,00 | 0,00 | 0,00 | 0,00 | 0,00 | 0,00 | 0,00 | 0,00 | 0,00 |
| | | территориальные государственные внебюджетные фонды | - | 0,00 | 0,00 | 0,00 | 0,00 | 0,00 | 0,00 | 0,00 | 0,00 | 0,00 |
| | | иные внебюджетные источники | - | 0,00 | 0,00 | 0,00 | 0,00 | 0,00 | 0,00 | 0,00 | 0,00 | 0,00 |
| 2.1.2. | Мероприятие 2.1.2. Оснащение автопарком спецтехники, пожарно-техническим вооружением и другим пожарно-спасательным имуществом вновь вводимых подразделений государственной противопожарной службы Приморского края | всего | 769 | 0,00 | 0,00 | 0,00 | 161 705,33 | 161 997,94 | 0,00 | 0,00 | 101 171,74 | 424 875,01 |
| | | федеральный бюджет (субсидии, субвенции, иные межбюджетные трансферты) | - | 0,00 | 0,00 | 0,00 | 0,00 | 0,00 | 0,00 | 0,00 | 0,00 | 0,00 |
| | | краевой бюджет | 769 | 0,00 | 0,00 | 0,00 | 161 705,33 | 161 997,94 | 0,00 | 0,00 | 101 171,74 | 424 875,01 |
| | | бюджет муниципальных образований | - | 0,00 | 0,00 | 0,00 | 0,00 | 0,00 | 0,00 | 0,00 | 0,00 | 0,00 |
| | | государственные внебюджетные фонды Российской Федерации | - | 0,00 | 0,00 | 0,00 | 0,00 | 0,00 | 0,00 | 0,00 | 0,00 | 0,00 |
| | | территориальные государственные внебюджетные фонды | - | 0,00 | 0,00 | 0,00 | 0,00 | 0,00 | 0,00 | 0,00 | 0,00 | 0,00 |
| | | иные внебюджетные источники | - | 0,00 | 0,00 | 0,00 | 0,00 | 0,00 | 0,00 | 0,00 | 0,00 | 0,00 |
| 2.2. | Основное мероприятие 2.2. Приобретение, строительство и реконструкция объектов государственной противопожарной службы Приморского края в том числе: | всего | 775 | 17 358,00 | 8 000,00 | 7 000,00 | 900,00 | 1 200,00 | 1 200,00 | 900,00 | 1 500,00 | 38 058,00 |
| | | федеральный бюджет (субсидии, субвенции, иные межбюджетные трансферты) | - | 0,00 | 0,00 | 0,00 | 0,00 | 0,00 | 0,00 | 0,00 | 0,00 | 0,00 |
| | | краевой бюджет | 775 | 17 358,00 | 8 000,00 | 7 000,00 | 900,00 | 1 200,00 | 1 200,00 | 900,00 | 1 500,00 | 38 058,00 |
| | | бюджет муниципальных образований | - | 0,00 | 0,00 | 0,00 | 0,00 | 0,00 | 0,00 | 0,00 | 0,00 | 0,00 |
| | | государственные внебюджетные фонды Российской Федерации | - | 0,00 | 0,00 | 0,00 | 0,00 | 0,00 | 0,00 | 0,00 | 0,00 | 0,00 |
| | | территориальные государственные внебюджетные фонды | - | 0,00 | 0,00 | 0,00 | 0,00 | 0,00 | 0,00 | 0,00 | 0,00 | 0,00 |
| | | иные внебюджетные источники | - | 0,00 | 0,00 | 0,00 | 0,00 | 0,00 | 0,00 | 0,00 | 0,00 | 0,00 |
| 2.2.1. | Мероприятие 2.2.1. Оказание услуги по охране объектов пожарной охраны | всего | 775 | 600,00 | 0,00 | 0,00 | 0,00 | 0,00 | 0,00 | 0,00 | 0,00 | 600,00 |
| | | федеральный бюджет (субсидии, субвенции, иные межбюджетные трансферты) | - | 0,00 | 0,00 | 0,00 | 0,00 | 0,00 | 0,00 | 0,00 | 0,00 | 0,00 |
| | | краевой бюджет | 775 | 600,00 | 0,00 | 0,00 | 0,00 | 0,00 | 0,00 | 0,00 | 0,00 | 600,00 |
| | | бюджет муниципальных образований | - | 0,00 | 0,00 | 0,00 | 0,00 | 0,00 | 0,00 | 0,00 | 0,00 | 0,00 |
| | | государственные внебюджетные фонды Российской Федерации | - | 0,00 | 0,00 | 0,00 | 0,00 | 0,00 | 0,00 | 0,00 | 0,00 | 0,00 |
| | | территориальные государственные внебюджетные фонды | - | 0,00 | 0,00 | 0,00 | 0,00 | 0,00 | 0,00 | 0,00 | 0,00 | 0,00 |
| | | иные внебюджетные источники | - | 0,00 | 0,00 | 0,00 | 0,00 | 0,00 | 0,00 | 0,00 | 0,00 | 0,00 |
| 2.2.2. | Мероприятие 2.2.2. Завершение строительства пожарного депо в с. Новопокровка Приморского края | всего | 775 | 0,00 | 0,00 | 0,00 | 0,00 | 0,00 | 0,00 | 0,00 | 0,00 | 0,00 |
| | | федеральный бюджет (субсидии, субвенции, иные межбюджетные трансферты) | - | 0,00 | 0,00 | 0,00 | 0,00 | 0,00 | 0,00 | 0,00 | 0,00 | 0,00 |
| | | краевой бюджет | 775 | 0,00 | 0,00 | 0,00 | 0,00 | 0,00 | 0,00 | 0,00 | 0,00 | 0,00 |
| | | бюджет муниципальных образований | - | 0,00 | 0,00 | 0,00 | 0,00 | 0,00 | 0,00 | 0,00 | 0,00 | 0,00 |
| | | государственные внебюджетные фонды Российской Федерации | - | 0,00 | 0,00 | 0,00 | 0,00 | 0,00 | 0,00 | 0,00 | 0,00 | 0,00 |
| | | территориальные государственные внебюджетные фонды | - | 0,00 | 0,00 | 0,00 | 0,00 | 0,00 | 0,00 | 0,00 | 0,00 | 0,00 |
| | | иные внебюджетные источники | - | 0,00 | 0,00 | 0,00 | 0,00 | 0,00 | 0,00 | 0,00 | 0,00 | 0,00 |
| 2.2.3. | Мероприятие 2.2.3. Строительство объекта пожарной охраны на 4 выезда в с. Анучино Приморского края, в том числе проектно-изыскательские работы | всего | 775 | 3 000,00 | 0,00 | 0,00 | 0,00 | 0,00 | 0,00 | 0,00 | 0,00 | 3 000,00 |
| | | федеральный бюджет (субсидии, субвенции, иные межбюджетные трансферты) | - | 0,00 | 0,00 | 0,00 | 0,00 | 0,00 | 0,00 | 0,00 | 0,00 | 0,00 |
| | | краевой бюджет | 775 | 3 000,00 | 0,00 | 0,00 | 0,00 | 0,00 | 0,00 | 0,00 | 0,00 | 3 000,00 |
| | | бюджет муниципальных образований | - | 0,00 | 0,00 | 0,00 | 0,00 | 0,00 | 0,00 | 0,00 | 0,00 | 0,00 |
| | | государственные внебюджетные фонды Российской Федерации | - | 0,00 | 0,00 | 0,00 | 0,00 | 0,00 | 0,00 | 0,00 | 0,00 | 0,00 |
| | | территориальные государственные внебюджетные фонды | - | 0,00 | 0,00 | 0,00 | 0,00 | 0,00 | 0,00 | 0,00 | 0,00 | 0,00 |
| | | иные внебюджетные источники | - | 0,00 | 0,00 | 0,00 | 0,00 | 0,00 | 0,00 | 0,00 | 0,00 | 0,00 |
| 2.2.4. | Мероприятие 2.2.4. Строительство объекта пожарной охраны на два выезда в с. Новонежино Шкотовского муниципального района Приморского края, в том числе проектно-изыскательские работы | всего | 775 | 3 500,00 | 0,00 | 0,00 | 0,00 | 0,00 | 0,00 | 0,00 | 0,00 | 3 500,00 |
| | | федеральный бюджет (субсидии, субвенции, иные межбюджетные трансферты) | - | 0,00 | 0,00 | 0,00 | 0,00 | 0,00 | 0,00 | 0,00 | 0,00 | 0,00 |
| | | краевой бюджет | 775 | 3 500,00 | 0,00 | 0,00 | 0,00 | 0,00 | 0,00 | 0,00 | 0,00 | 3 500,00 |
| | | бюджет муниципальных образований | - | 0,00 | 0,00 | 0,00 | 0,00 | 0,00 | 0,00 | 0,00 | 0,00 | 0,00 |
| | | государственные внебюджетные фонды Российской Федерации | - | 0,00 | 0,00 | 0,00 | 0,00 | 0,00 | 0,00 | 0,00 | 0,00 | 0,00 |
| | | территориальные государственные внебюджетные фонды | - | 0,00 | 0,00 | 0,00 | 0,00 | 0,00 | 0,00 | 0,00 | 0,00 | 0,00 |
| | | иные внебюджетные источники | - | 0,00 | 0,00 | 0,00 | 0,00 | 0,00 | 0,00 | 0,00 | 0,00 | 0,00 |
| 2.2.5. | Мероприятие 2.2.5. Строительство объекта пожарной охраны на четыре выезда в п. Новый Приморского края, в том числе проектно-изыскательские работы | всего | 775 | 5 058,00 | 0,00 | 0,00 | 0,00 | 0,00 | 0,00 | 0,00 | 0,00 | 5 058,00 |
| | | федеральный бюджет (субсидии, субвенции, иные межбюджетные трансферты) | - | 0,00 | 0,00 | 0,00 | 0,00 | 0,00 | 0,00 | 0,00 | 0,00 | 0,00 |
| | | краевой бюджет | 775 | 5 058,00 | 0,00 | 0,00 | 0,00 | 0,00 | 0,00 | 0,00 | 0,00 | 5 058,00 |
| | | бюджет муниципальных образований | - | 0,00 | 0,00 | 0,00 | 0,00 | 0,00 | 0,00 | 0,00 | 0,00 | 0,00 |
| | | государственные внебюджетные фонды Российской Федерации | - | 0,00 | 0,00 | 0,00 | 0,00 | 0,00 | 0,00 | 0,00 | 0,00 | 0,00 |
| | | территориальные государственные внебюджетные фонды | - | 0,00 | 0,00 | 0,00 | 0,00 | 0,00 | 0,00 | 0,00 | 0,00 | 0,00 |
| | | иные внебюджетные источники | - | 0,00 | 0,00 | 0,00 | 0,00 | 0,00 | 0,00 | 0,00 | 0,00 | 0,00 |
| 2.2.6. | Мероприятие 2.2.6. Строительство объекта пожарной охраны на четыре выезда в пгт. Смоляниново Приморского края, в том числе проектно-изыскательские работы | всего | 775 | 300,00 | 4 000,00 | 3 500,00 | 0,00 | 0,00 | 0,00 | 0,00 | 0,00 | 7 800,00 |
| | | федеральный бюджет (субсидии, субвенции, иные межбюджетные трансферты) | - | 0,00 | 0,00 | 0,00 | 0,00 | 0,00 | 0,00 | 0,00 | 0,00 | 0,00 |
| | | краевой бюджет | 775 | 300,00 | 4 000,00 | 3 500,00 | 0,00 | 0,00 | 0,00 | 0,00 | 0,00 | 7 800,00 |
| | | бюджет муниципальных образований | - | 0,00 | 0,00 | 0,00 | 0,00 | 0,00 | 0,00 | 0,00 | 0,00 | 0,00 |
| | | государственные внебюджетные фонды Российской Федерации | - | 0,00 | 0,00 | 0,00 | 0,00 | 0,00 | 0,00 | 0,00 | 0,00 | 0,00 |
| | | территориальные государственные внебюджетные фонды | - | 0,00 | 0,00 | 0,00 | 0,00 | 0,00 | 0,00 | 0,00 | 0,00 | 0,00 |
| | | иные внебюджетные источники | - | 0,00 | 0,00 | 0,00 | 0,00 | 0,00 | 0,00 | 0,00 | 0,00 | 0,00 |
| 2.2.7. | Мероприятие 2.2.7. Строительство объекта пожарной охраны на два выезда в с. Малиново Приморского края, в том числе проектно-изыскательские работы | всего | 775 | 4 000,00 | 0,00 | 0,00 | 0,00 | 0,00 | 0,00 | 0,00 | 0,00 | 4 000,00 |
| | | федеральный бюджет (субсидии, субвенции, иные межбюджетные трансферты) | - | 0,00 | 0,00 | 0,00 | 0,00 | 0,00 | 0,00 | 0,00 | 0,00 | 0,00 |
| | | краевой бюджет | 775 | 4 000,00 | 0,00 | 0,00 | 0,00 | 0,00 | 0,00 | 0,00 | 0,00 | 4 000,00 |
| | | бюджет муниципальных образований | - | 0,00 | 0,00 | 0,00 | 0,00 | 0,00 | 0,00 | 0,00 | 0,00 | 0,00 |
| | | государственные внебюджетные фонды Российской Федерации | - | 0,00 | 0,00 | 0,00 | 0,00 | 0,00 | 0,00 | 0,00 | 0,00 | 0,00 |
| | | территориальные государственные внебюджетные фонды | - | 0,00 | 0,00 | 0,00 | 0,00 | 0,00 | 0,00 | 0,00 | 0,00 | 0,00 |
| | | иные внебюджетные источники | - | 0,00 | 0,00 | 0,00 | 0,00 | 0,00 | 0,00 | 0,00 | 0,00 | 0,00 |
| 2.2.8. | Мероприятие 2.2.8. Строительство объекта пожарной охраны на два выезда в с. Новогеоргиевка Приморского края, в том числе проектно-изыскательские работы | всего | 775 | 300,00 | 4 000,00 | 3 500,00 | 0,00 | 0,00 | 0,00 | 0,00 | 0,00 | 7 800,00 |
| | | федеральный бюджет (субсидии, субвенции, иные межбюджетные трансферты) | - | 0,00 | 0,00 | 0,00 | 0,00 | 0,00 | 0,00 | 0,00 | 0,00 | 0,00 |
| | | краевой бюджет | 775 | 300,00 | 4 000,00 | 3 500,00 | 0,00 | 0,00 | 0,00 | 0,00 | 0,00 | 7 800,00 |
| | | бюджет муниципальных образований | - | 0,00 | 0,00 | 0,00 | 0,00 | 0,00 | 0,00 | 0,00 | 0,00 | 0,00 |
| | | государственные внебюджетные фонды Российской Федерации | - | 0,00 | 0,00 | 0,00 | 0,00 | 0,00 | 0,00 | 0,00 | 0,00 | 0,00 |
| | | территориальные государственные внебюджетные фонды | - | 0,00 | 0,00 | 0,00 | 0,00 | 0,00 | 0,00 | 0,00 | 0,00 | 0,00 |
| | | иные внебюджетные источники | - | 0,00 | 0,00 | 0,00 | 0,00 | 0,00 | 0,00 | 0,00 | 0,00 | 0,00 |
| 2.2.9. | Мероприятие 2.2.9. Строительство объекта пожарной охраны на два выезда в с. Жариково Приморского края, в том числе проектно-изыскательские работы | всего | 775 | 300,00 | 0,00 | 0,00 | 0,00 | 0,00 | 0,00 | 0,00 | 0,00 | 300,00 |
| | | федеральный бюджет (субсидии, субвенции, иные межбюджетные трансферты) | - | 0,00 | 0,00 | 0,00 | 0,00 | 0,00 | 0,00 | 0,00 | 0,00 | 0,00 |
| | | краевой бюджет | 775 | 300,00 | 0,00 | 0,00 | 0,00 | 0,00 | 0,00 | 0,00 | 0,00 | 300,00 |
| | | бюджет муниципальных образований | - | 0,00 | 0,00 | 0,00 | 0,00 | 0,00 | 0,00 | 0,00 | 0,00 | 0,00 |
| | | государственные внебюджетные фонды Российской Федерации | - | 0,00 | 0,00 | 0,00 | 0,00 | 0,00 | 0,00 | 0,00 | 0,00 | 0,00 |
| | | территориальные государственные внебюджетные фонды | - | 0,00 | 0,00 | 0,00 | 0,00 | 0,00 | 0,00 | 0,00 | 0,00 | 0,00 |
| | | иные внебюджетные источники | - | 0,00 | 0,00 | 0,00 | 0,00 | 0,00 | 0,00 | 0,00 | 0,00 | 0,00 |

| | | | | | | | | | | | | |
|---|---|---|---|---|---|---|---|---|---|---|---|---|
| 2.2.10. | Мероприятие 2.2.10. Строительство объекта пожарной охраны на два выезда в с . Крыловка Приморского края, в том числе проектно-изыскательские работы | всего | 775 | 0,00 | 0,00 | 0,00 | 300,00 | 0,00 | 0,00 | 0,00 | 0,00 | 300,00 |
| | | федеральный бюджет (субсидии, субвенции, иные межбюджетные трансферты) | - | 0,00 | 0,00 | 0,00 | 0,00 | 0,00 | 0,00 | 0,00 | 0,00 | 0,00 |
| | | краевой бюджет | 775 | 0,00 | 0,00 | 0,00 | 300,00 | 0,00 | 0,00 | 0,00 | 0,00 | 300,00 |
| | | бюджет муниципальных образований | - | 0,00 | 0,00 | 0,00 | 0,00 | 0,00 | 0,00 | 0,00 | 0,00 | 0,00 |
| | | государственные внебюджетные фонды Российской Федерации | - | 0,00 | 0,00 | 0,00 | 0,00 | 0,00 | 0,00 | 0,00 | 0,00 | 0,00 |
| | | территориальные государственные внебюджетные фонды | - | 0,00 | 0,00 | 0,00 | 0,00 | 0,00 | 0,00 | 0,00 | 0,00 | 0,00 |
| | | иные внебюджетные источники | - | 0,00 | 0,00 | 0,00 | 0,00 | 0,00 | 0,00 | 0,00 | 0,00 | 0,00 |
| 2.2.11. | Мероприятие 2.2.11. Строительство объекта пожарной охраны на два выезда в с. Беневское Приморского края, в том числе проектно-изыскательские работы | всего | 775 | 0,00 | 0,00 | 0,00 | 300,00 | 0,00 | 0,00 | 0,00 | 0,00 | 300,00 |
| | | федеральный бюджет (субсидии, субвенции, иные межбюджетные трансферты) | - | 0,00 | 0,00 | 0,00 | 0,00 | 0,00 | 0,00 | 0,00 | 0,00 | 0,00 |
| | | краевой бюджет | 775 | 0,00 | 0,00 | 0,00 | 300,00 | 0,00 | 0,00 | 0,00 | 0,00 | 300,00 |
| | | бюджет муниципальных образований | - | 0,00 | 0,00 | 0,00 | 0,00 | 0,00 | 0,00 | 0,00 | 0,00 | 0,00 |
| | | государственные внебюджетные фонды Российской Федерации | - | 0,00 | 0,00 | 0,00 | 0,00 | 0,00 | 0,00 | 0,00 | 0,00 | 0,00 |
| | | территориальные государственные внебюджетные фонды | - | 0,00 | 0,00 | 0,00 | 0,00 | 0,00 | 0,00 | 0,00 | 0,00 | 0,00 |
| | | иные внебюджетные источники | - | 0,00 | 0,00 | 0,00 | 0,00 | 0,00 | 0,00 | 0,00 | 0,00 | 0,00 |
| 2.2.12. | Мероприятие 2.2.12. Строительство объекта пожарной охраны на два выезда в с. Галенки Приморского края, в том числе проектно-изыскательские работы | всего | 775 | 0,00 | 0,00 | 0,00 | 0,00 | 300,00 | 0,00 | 0,00 | 0,00 | 300,00 |
| | | федеральный бюджет (субсидии, субвенции, иные межбюджетные трансферты) | - | 0,00 | 0,00 | 0,00 | 0,00 | 0,00 | 0,00 | 0,00 | 0,00 | 0,00 |
| | | краевой бюджет | 775 | 0,00 | 0,00 | 0,00 | 0,00 | 300,00 | 0,00 | 0,00 | 0,00 | 300,00 |
| | | бюджет муниципальных образований | - | 0,00 | 0,00 | 0,00 | 0,00 | 0,00 | 0,00 | 0,00 | 0,00 | 0,00 |
| | | государственные внебюджетные фонды Российской Федерации | - | 0,00 | 0,00 | 0,00 | 0,00 | 0,00 | 0,00 | 0,00 | 0,00 | 0,00 |
| | | территориальные государственные внебюджетные фонды | - | 0,00 | 0,00 | 0,00 | 0,00 | 0,00 | 0,00 | 0,00 | 0,00 | 0,00 |
| | | иные внебюджетные источники | - | 0,00 | 0,00 | 0,00 | 0,00 | 0,00 | 0,00 | 0,00 | 0,00 | 0,00 |
| 2.2.13. | Мероприятие 2.2.13. Строительство объекта пожарной охраны на два выезда в пгт Хасан Приморского края, в том числе проектно-изыскательские работы | всего | 775 | 0,00 | 0,00 | 0,00 | 0,00 | 300,00 | 0,00 | 0,00 | 0,00 | 300,00 |
| | | федеральный бюджет (субсидии, субвенции, иные межбюджетные трансферты) | - | 0,00 | 0,00 | 0,00 | 0,00 | 0,00 | 0,00 | 0,00 | 0,00 | 0,00 |
| | | краевой бюджет | 775 | 0,00 | 0,00 | 0,00 | 0,00 | 300,00 | 0,00 | 0,00 | 0,00 | 300,00 |
| | | бюджет муниципальных образований | - | 0,00 | 0,00 | 0,00 | 0,00 | 0,00 | 0,00 | 0,00 | 0,00 | 0,00 |
| | | государственные внебюджетные фонды Российской Федерации | - | 0,00 | 0,00 | 0,00 | 0,00 | 0,00 | 0,00 | 0,00 | 0,00 | 0,00 |
| | | территориальные государственные внебюджетные фонды | - | 0,00 | 0,00 | 0,00 | 0,00 | 0,00 | 0,00 | 0,00 | 0,00 | 0,00 |
| | | иные внебюджетные источники | - | 0,00 | 0,00 | 0,00 | 0,00 | 0,00 | 0,00 | 0,00 | 0,00 | 0,00 |
| 2.2.14. | Мероприятие 2.2.14. Строительство объекта пожарной охраны на два выезда в пос. Рудный Приморского края, в том числе проектно-изыскательские работы | всего | 775 | 0,00 | 0,00 | 0,00 | 0,00 | 300,00 | 0,00 | 0,00 | 0,00 | 300,00 |
| | | федеральный бюджет (субсидии, субвенции, иные межбюджетные трансферты) | - | 0,00 | 0,00 | 0,00 | 0,00 | 0,00 | 0,00 | 0,00 | 0,00 | 0,00 |
| | | краевой бюджет | 775 | 0,00 | 0,00 | 0,00 | 0,00 | 300,00 | 0,00 | 0,00 | 0,00 | 300,00 |
| | | бюджет муниципальных образований | - | 0,00 | 0,00 | 0,00 | 0,00 | 0,00 | 0,00 | 0,00 | 0,00 | 0,00 |
| | | государственные внебюджетные фонды Российской Федерации | - | 0,00 | 0,00 | 0,00 | 0,00 | 0,00 | 0,00 | 0,00 | 0,00 | 0,00 |
| | | территориальные государственные внебюджетные фонды | - | 0,00 | 0,00 | 0,00 | 0,00 | 0,00 | 0,00 | 0,00 | 0,00 | 0,00 |
| | | иные внебюджетные источники | - | 0,00 | 0,00 | 0,00 | 0,00 | 0,00 | 0,00 | 0,00 | 0,00 | 0,00 |
| 2.2.15. | Мероприятие 2.2.15. Строительство объекта пожарной охраны на два выезда в с. Новокачалинск Приморского края, в том числе проектно-изыскательские работы | всего | 775 | 0,00 | 0,00 | 0,00 | 0,00 | 300,00 | 0,00 | 0,00 | 0,00 | 300,00 |
| | | федеральный бюджет (субсидии, субвенции, иные межбюджетные трансферты) | - | 0,00 | 0,00 | 0,00 | 0,00 | 0,00 | 0,00 | 0,00 | 0,00 | 0,00 |
| | | краевой бюджет | 775 | 0,00 | 0,00 | 0,00 | 0,00 | 300,00 | 0,00 | 0,00 | 0,00 | 300,00 |
| | | бюджет муниципальных образований | - | 0,00 | 0,00 | 0,00 | 0,00 | 0,00 | 0,00 | 0,00 | 0,00 | 0,00 |
| | | государственные внебюджетные фонды Российской Федерации | - | 0,00 | 0,00 | 0,00 | 0,00 | 0,00 | 0,00 | 0,00 | 0,00 | 0,00 |
| | | территориальные государственные внебюджетные фонды | - | 0,00 | 0,00 | 0,00 | 0,00 | 0,00 | 0,00 | 0,00 | 0,00 | 0,00 |
| | | иные внебюджетные источники | - | 0,00 | 0,00 | 0,00 | 0,00 | 0,00 | 0,00 | 0,00 | 0,00 | 0,00 |
| 2.2.16. | Мероприятие 2.2.16. Строительство объекта пожарной охраны на два выезда в с. Зеркальное Приморского края, в том числе проектно-изыскательские работы | всего | 775 | 0,00 | 0,00 | 0,00 | 0,00 | 0,00 | 300,00 | 0,00 | 0,00 | 300,00 |
| | | федеральный бюджет (субсидии, субвенции, иные межбюджетные трансферты) | - | 0,00 | 0,00 | 0,00 | 0,00 | 0,00 | 0,00 | 0,00 | 0,00 | 0,00 |
| | | краевой бюджет | 775 | 0,00 | 0,00 | 0,00 | 0,00 | 0,00 | 300,00 | 0,00 | 0,00 | 300,00 |
| | | бюджет муниципальных образований | - | 0,00 | 0,00 | 0,00 | 0,00 | 0,00 | 0,00 | 0,00 | 0,00 | 0,00 |
| | | государственные внебюджетные фонды Российской Федерации | - | 0,00 | 0,00 | 0,00 | 0,00 | 0,00 | 0,00 | 0,00 | 0,00 | 0,00 |
| | | территориальные государственные внебюджетные фонды | - | 0,00 | 0,00 | 0,00 | 0,00 | 0,00 | 0,00 | 0,00 | 0,00 | 0,00 |
| | | иные внебюджетные источники | - | 0,00 | 0,00 | 0,00 | 0,00 | 0,00 | 0,00 | 0,00 | 0,00 | 0,00 |
| 2.2.17. | Мероприятие 2.2.17. Строительство объекта пожарной охраны на два выезда в с. Сиваковка Приморского края, в том числе проектно-изыскательские работы | всего | 775 | 0,00 | 0,00 | 0,00 | 0,00 | 0,00 | 300,00 | 0,00 | 0,00 | 300,00 |
| | | федеральный бюджет (субсидии, субвенции, иные межбюджетные трансферты) | - | 0,00 | 0,00 | 0,00 | 0,00 | 0,00 | 0,00 | 0,00 | 0,00 | 0,00 |
| | | краевой бюджет | 775 | 0,00 | 0,00 | 0,00 | 0,00 | 0,00 | 300,00 | 0,00 | 0,00 | 300,00 |
| | | бюджет муниципальных образований | - | 0,00 | 0,00 | 0,00 | 0,00 | 0,00 | 0,00 | 0,00 | 0,00 | 0,00 |
| | | государственные внебюджетные фонды Российской Федерации | - | 0,00 | 0,00 | 0,00 | 0,00 | 0,00 | 0,00 | 0,00 | 0,00 | 0,00 |
| | | территориальные государственные внебюджетные фонды | - | 0,00 | 0,00 | 0,00 | 0,00 | 0,00 | 0,00 | 0,00 | 0,00 | 0,00 |
| | | иные внебюджетные источники | - | 0,00 | 0,00 | 0,00 | 0,00 | 0,00 | 0,00 | 0,00 | 0,00 | 0,00 |
| 2.2.18. | Мероприятие 2.2.18. Строительство объекта пожарной охраны на два выезда в с. Уборка Приморского края, в том числе проектно-изыскательские работы | всего | 775 | 0,00 | 0,00 | 0,00 | 0,00 | 0,00 | 300,00 | 0,00 | 0,00 | 300,00 |
| | | федеральный бюджет (субсидии, субвенции, иные межбюджетные трансферты) | - | 0,00 | 0,00 | 0,00 | 0,00 | 0,00 | 0,00 | 0,00 | 0,00 | 0,00 |
| | | краевой бюджет | 775 | 0,00 | 0,00 | 0,00 | 0,00 | 0,00 | 300,00 | 0,00 | 0,00 | 300,00 |
| | | бюджет муниципальных образований | - | 0,00 | 0,00 | 0,00 | 0,00 | 0,00 | 0,00 | 0,00 | 0,00 | 0,00 |
| | | государственные внебюджетные фонды Российской Федерации | - | 0,00 | 0,00 | 0,00 | 0,00 | 0,00 | 0,00 | 0,00 | 0,00 | 0,00 |
| | | территориальные государственные внебюджетные фонды | - | 0,00 | 0,00 | 0,00 | 0,00 | 0,00 | 0,00 | 0,00 | 0,00 | 0,00 |
| | | иные внебюджетные источники | - | 0,00 | 0,00 | 0,00 | 0,00 | 0,00 | 0,00 | 0,00 | 0,00 | 0,00 |
| 2.2.19. | Мероприятие 2.2.19. Строительство объекта пожарной охраны на два выезда в с. Самарка Приморского края, в том числе проектно-изыскательские работы | всего | 775 | 0,00 | 0,00 | 0,00 | 0,00 | 0,00 | 300,00 | 0,00 | 0,00 | 300,00 |
| | | федеральный бюджет (субсидии, субвенции, иные межбюджетные трансферты) | - | 0,00 | 0,00 | 0,00 | 0,00 | 0,00 | 0,00 | 0,00 | 0,00 | 0,00 |
| | | краевой бюджет | 775 | 0,00 | 0,00 | 0,00 | 0,00 | 0,00 | 300,00 | 0,00 | 0,00 | 300,00 |
| | | бюджет муниципальных образований | - | 0,00 | 0,00 | 0,00 | 0,00 | 0,00 | 0,00 | 0,00 | 0,00 | 0,00 |
| | | государственные внебюджетные фонды Российской Федерации | - | 0,00 | 0,00 | 0,00 | 0,00 | 0,00 | 0,00 | 0,00 | 0,00 | 0,00 |
| | | территориальные государственные внебюджетные фонды | - | 0,00 | 0,00 | 0,00 | 0,00 | 0,00 | 0,00 | 0,00 | 0,00 | 0,00 |
| | | иные внебюджетные источники | - | 0,00 | 0,00 | 0,00 | 0,00 | 0,00 | 0,00 | 0,00 | 0,00 | 0,00 |
| 2.2.20. | Мероприятие 2.2.20. Строительство объекта пожарной охраны на два выезда в с. Центральное Приморского края, в том числе проектно-изыскательские работы | всего | 775 | 0,00 | 0,00 | 0,00 | 0,00 | 0,00 | 0,00 | 300,00 | 0,00 | 300,00 |
| | | федеральный бюджет (субсидии, субвенции, иные межбюджетные трансферты) | - | 0,00 | 0,00 | 0,00 | 0,00 | 0,00 | 0,00 | 0,00 | 0,00 | 0,00 |
| | | краевой бюджет | 775 | 0,00 | 0,00 | 0,00 | 0,00 | 0,00 | 0,00 | 300,00 | 0,00 | 300,00 |
| | | бюджет муниципальных образований | - | 0,00 | 0,00 | 0,00 | 0,00 | 0,00 | 0,00 | 0,00 | 0,00 | 0,00 |
| | | государственные внебюджетные фонды Российской Федерации | - | 0,00 | 0,00 | 0,00 | 0,00 | 0,00 | 0,00 | 0,00 | 0,00 | 0,00 |
| | | территориальные государственные внебюджетные фонды | - | 0,00 | 0,00 | 0,00 | 0,00 | 0,00 | 0,00 | 0,00 | 0,00 | 0,00 |
| | | иные внебюджетные источники | - | 0,00 | 0,00 | 0,00 | 0,00 | 0,00 | 0,00 | 0,00 | 0,00 | 0,00 |
| 2.2.21. | Мероприятие 2.2.21. Строительство объекта пожарной охраны на два выезда в с. Яблоновка Приморского края, в том числе проектно-изыскательские работы | всего | 775 | 0,00 | 0,00 | 0,00 | 0,00 | 0,00 | 0,00 | 300,00 | 0,00 | 300,00 |
| | | федеральный бюджет (субсидии, субвенции, иные межбюджетные трансферты) | - | 0,00 | 0,00 | 0,00 | 0,00 | 0,00 | 0,00 | 0,00 | 0,00 | 0,00 |
| | | краевой бюджет | 775 | 0,00 | 0,00 | 0,00 | 0,00 | 0,00 | 0,00 | 300,00 | 0,00 | 300,00 |
| | | бюджет муниципальных образований | - | 0,00 | 0,00 | 0,00 | 0,00 | 0,00 | 0,00 | 0,00 | 0,00 | 0,00 |
| | | государственные внебюджетные фонды Российской Федерации | - | 0,00 | 0,00 | 0,00 | 0,00 | 0,00 | 0,00 | 0,00 | 0,00 | 0,00 |
| | | территориальные государственные внебюджетные фонды | - | 0,00 | 0,00 | 0,00 | 0,00 | 0,00 | 0,00 | 0,00 | 0,00 | 0,00 |
| | | иные внебюджетные источники | - | 0,00 | 0,00 | 0,00 | 0,00 | 0,00 | 0,00 | 0,00 | 0,00 | 0,00 |
| 2.2.22. | Мероприятие 2.2.22. Строительство объекта пожарной охраны на два выезда в с. Глубинное Приморского края, в том числе проектно-изыскательские работы | всего | 775 | 0,00 | 0,00 | 0,00 | 0,00 | 0,00 | 0,00 | 300,00 | 0,00 | 300,00 |
| | | федеральный бюджет (субсидии, субвенции, иные межбюджетные трансферты) | - | 0,00 | 0,00 | 0,00 | 0,00 | 0,00 | 0,00 | 0,00 | 0,00 | 0,00 |
| | | краевой бюджет | 775 | 0,00 | 0,00 | 0,00 | 0,00 | 0,00 | 0,00 | 300,00 | 0,00 | 300,00 |
| | | бюджет муниципальных образований | - | 0,00 | 0,00 | 0,00 | 0,00 | 0,00 | 0,00 | 0,00 | 0,00 | 0,00 |
| | | государственные внебюджетные фонды Российской Федерации | - | 0,00 | 0,00 | 0,00 | 0,00 | 0,00 | 0,00 | 0,00 | 0,00 | 0,00 |
| | | территориальные государственные внебюджетные фонды | - | 0,00 | 0,00 | 0,00 | 0,00 | 0,00 | 0,00 | 0,00 | 0,00 | 0,00 |
| | | иные внебюджетные источники | - | 0,00 | 0,00 | 0,00 | 0,00 | 0,00 | 0,00 | 0,00 | 0,00 | 0,00 |
| 2.2.23. | Мероприятие 2.2.23. Строительство объекта пожарной охраны на два выезда в с. Береговое Приморского края, в том числе проектно-изыскательские работы | всего | 775 | 300,00 | 0,00 | 0,00 | 0,00 | 0,00 | 0,00 | 0,00 | 0,00 | 300,00 |
| | | федеральный бюджет (субсидии, субвенции, иные межбюджетные трансферты) | - | 0,00 | 0,00 | 0,00 | 0,00 | 0,00 | 0,00 | 0,00 | 0,00 | 0,00 |
| | | краевой бюджет | 775 | 300,00 | 0,00 | 0,00 | 0,00 | 0,00 | 0,00 | 0,00 | 0,00 | 300,00 |
| | | бюджет муниципальных образований | - | 0,00 | 0,00 | 0,00 | 0,00 | 0,00 | 0,00 | 0,00 | 0,00 | 0,00 |
| | | государственные внебюджетные фонды Российской Федерации | - | 0,00 | 0,00 | 0,00 | 0,00 | 0,00 | 0,00 | 0,00 | 0,00 | 0,00 |
| | | территориальные государственные внебюджетные фонды | - | 0,00 | 0,00 | 0,00 | 0,00 | 0,00 | 0,00 | 0,00 | 0,00 | 0,00 |
| | | иные внебюджетные источники | - | 0,00 | 0,00 | 0,00 | 0,00 | 0,00 | 0,00 | 0,00 | 0,00 | 0,00 |

1 ЯНВАРЯ 2020 Г.•СРЕДА•№ 1 (1735)
ПРИМОРСКАЯ ГАЗЕТА

| | | | | | | | | | | | | | |
|---|---|---|---|---|---|---|---|---|---|---|---|---|---|
| 2.2.24. | Мероприятие 2.2.24. Строительство объекта пожарной охраны на два выезда в с. Дубовый Ключ Приморского края, в том числе проектно-изыскательские работы | всего | 775 | 0,00 | 0,00 | 0,00 | 0,00 | 0,00 | 0,00 | 0,00 | 300,00 | 300,00 |
| | | федеральный бюджет (субсидии, субвенции, иные межбюджетные трансферты) | - | 0,00 | 0,00 | 0,00 | 0,00 | 0,00 | 0,00 | 0,00 | 0,00 | 0,00 |
| | | краевой бюджет | 775 | 0,00 | 0,00 | 0,00 | 0,00 | 0,00 | 0,00 | 0,00 | 300,00 | 300,00 |
| | | бюджет муниципальных образований | - | 0,00 | 0,00 | 0,00 | 0,00 | 0,00 | 0,00 | 0,00 | 0,00 | 0,00 |
| | | государственные внебюджетные фонды Российской Федерации | - | 0,00 | 0,00 | 0,00 | 0,00 | 0,00 | 0,00 | 0,00 | 0,00 | 0,00 |
| | | территориальные государственные внебюджетные фонды | - | 0,00 | 0,00 | 0,00 | 0,00 | 0,00 | 0,00 | 0,00 | 0,00 | 0,00 |
| | | иные внебюджетные источники | - | 0,00 | 0,00 | 0,00 | 0,00 | 0,00 | 0,00 | 0,00 | 0,00 | 0,00 |
| 2.2.25. | Мероприятие 2.2.25. Строительство объекта пожарной охраны на два выезда в с. Пуциловка Приморского края, в том числе проектно-изыскательские работы | всего | 775 | 0,00 | 0,00 | 0,00 | 0,00 | 0,00 | 0,00 | 0,00 | 300,00 | 300,00 |
| | | федеральный бюджет (субсидии, субвенции, иные межбюджетные трансферты) | - | 0,00 | 0,00 | 0,00 | 0,00 | 0,00 | 0,00 | 0,00 | 0,00 | 0,00 |
| | | краевой бюджет | 775 | 0,00 | 0,00 | 0,00 | 0,00 | 0,00 | 0,00 | 0,00 | 300,00 | 300,00 |
| | | бюджет муниципальных образований | - | 0,00 | 0,00 | 0,00 | 0,00 | 0,00 | 0,00 | 0,00 | 0,00 | 0,00 |
| | | государственные внебюджетные фонды Российской Федерации | - | 0,00 | 0,00 | 0,00 | 0,00 | 0,00 | 0,00 | 0,00 | 0,00 | 0,00 |
| | | территориальные государственные внебюджетные фонды | - | 0,00 | 0,00 | 0,00 | 0,00 | 0,00 | 0,00 | 0,00 | 0,00 | 0,00 |
| | | иные внебюджетные источники | - | 0,00 | 0,00 | 0,00 | 0,00 | 0,00 | 0,00 | 0,00 | 0,00 | 0,00 |
| 2.2.26. | Мероприятие 2.2.26. Строительство объекта пожарной охраны на два выезда в с. Чистоводное Приморского края, в том числе проектно-изыскательские работы | всего | 775 | 0,00 | 0,00 | 0,00 | 0,00 | 0,00 | 0,00 | 0,00 | 300,00 | 300,00 |
| | | федеральный бюджет (субсидии, субвенции, иные межбюджетные трансферты) | - | 0,00 | 0,00 | 0,00 | 0,00 | 0,00 | 0,00 | 0,00 | 0,00 | 0,00 |
| | | краевой бюджет | 775 | 0,00 | 0,00 | 0,00 | 0,00 | 0,00 | 0,00 | 0,00 | 300,00 | 300,00 |
| | | бюджет муниципальных образований | - | 0,00 | 0,00 | 0,00 | 0,00 | 0,00 | 0,00 | 0,00 | 0,00 | 0,00 |
| | | государственные внебюджетные фонды Российской Федерации | - | 0,00 | 0,00 | 0,00 | 0,00 | 0,00 | 0,00 | 0,00 | 0,00 | 0,00 |
| | | территориальные государственные внебюджетные фонды | - | 0,00 | 0,00 | 0,00 | 0,00 | 0,00 | 0,00 | 0,00 | 0,00 | 0,00 |
| | | иные внебюджетные источники | - | 0,00 | 0,00 | 0,00 | 0,00 | 0,00 | 0,00 | 0,00 | 0,00 | 0,00 |
| 2.2.27. | Мероприятие 2.2.27. Строительство объекта пожарной охраны на два выезда в с. Бронвичи Приморского края, в том числе проектно-изыскательские работы | всего | 775 | 0,00 | 0,00 | 0,00 | 0,00 | 0,00 | 0,00 | 0,00 | 300,00 | 300,00 |
| | | федеральный бюджет (субсидии, субвенции, иные межбюджетные трансферты) | - | 0,00 | 0,00 | 0,00 | 0,00 | 0,00 | 0,00 | 0,00 | 0,00 | 0,00 |
| | | краевой бюджет | 775 | 0,00 | 0,00 | 0,00 | 0,00 | 0,00 | 0,00 | 0,00 | 300,00 | 300,00 |
| | | бюджет муниципальных образований | - | 0,00 | 0,00 | 0,00 | 0,00 | 0,00 | 0,00 | 0,00 | 0,00 | 0,00 |
| | | государственные внебюджетные фонды Российской Федерации | - | 0,00 | 0,00 | 0,00 | 0,00 | 0,00 | 0,00 | 0,00 | 0,00 | 0,00 |
| | | территориальные государственные внебюджетные фонды | - | 0,00 | 0,00 | 0,00 | 0,00 | 0,00 | 0,00 | 0,00 | 0,00 | 0,00 |
| | | иные внебюджетные источники | - | 0,00 | 0,00 | 0,00 | 0,00 | 0,00 | 0,00 | 0,00 | 0,00 | 0,00 |
| 2.2.28. | Мероприятие 2.2.28. Строительство объекта пожарной охраны на два выезда в с. Тимофеевка Приморского края, в том числе проектно-изыскательские работы | всего | 775 | 0,00 | 0,00 | 0,00 | 0,00 | 0,00 | 0,00 | 0,00 | 300,00 | 300,00 |
| | | федеральный бюджет (субсидии, субвенции, иные межбюджетные трансферты) | - | 0,00 | 0,00 | 0,00 | 0,00 | 0,00 | 0,00 | 0,00 | 0,00 | 0,00 |
| | | краевой бюджет | 775 | 0,00 | 0,00 | 0,00 | 0,00 | 0,00 | 0,00 | 0,00 | 300,00 | 300,00 |
| | | бюджет муниципальных образований | - | 0,00 | 0,00 | 0,00 | 0,00 | 0,00 | 0,00 | 0,00 | 0,00 | 0,00 |
| | | государственные внебюджетные фонды Российской Федерации | - | 0,00 | 0,00 | 0,00 | 0,00 | 0,00 | 0,00 | 0,00 | 0,00 | 0,00 |
| | | территориальные государственные внебюджетные фонды | - | 0,00 | 0,00 | 0,00 | 0,00 | 0,00 | 0,00 | 0,00 | 0,00 | 0,00 |
| | | иные внебюджетные источники | - | 0,00 | 0,00 | 0,00 | 0,00 | 0,00 | 0,00 | 0,00 | 0,00 | 0,00 |
| 2.2.29. | Мероприятие 2.2.29. Строительство учебного центра для подготовки пожарных и спасателей краевых пожарно-спасательных и спасательных учреждений Приморского края, в том числе проектно-изыскательские работы | всего | 775 | 0,00 | 0,00 | 0,00 | 300,00 | 0,00 | 0,00 | 0,00 | 0,00 | 300,00 |
| | | федеральный бюджет (субсидии, субвенции, иные межбюджетные трансферты) | - | 0,00 | 0,00 | 0,00 | 0,00 | 0,00 | 0,00 | 0,00 | 0,00 | 0,00 |
| | | краевой бюджет | 775 | 0,00 | 0,00 | 0,00 | 300,00 | 0,00 | 0,00 | 0,00 | 0,00 | 300,00 |
| | | бюджет муниципальных образований | - | 0,00 | 0,00 | 0,00 | 0,00 | 0,00 | 0,00 | 0,00 | 0,00 | 0,00 |
| | | государственные внебюджетные фонды Российской Федерации | - | 0,00 | 0,00 | 0,00 | 0,00 | 0,00 | 0,00 | 0,00 | 0,00 | 0,00 |
| | | территориальные государственные внебюджетные фонды | - | 0,00 | 0,00 | 0,00 | 0,00 | 0,00 | 0,00 | 0,00 | 0,00 | 0,00 |
| | | иные внебюджетные источники | - | 0,00 | 0,00 | 0,00 | 0,00 | 0,00 | 0,00 | 0,00 | 0,00 | 0,00 |
| 2.3. | Основное мероприятие 2.3. Организация выполнения и осуществление мер пожарной безопасности в Приморском крае, в том числе: | всего | xxx | 1 073 134,71 | 1 064 510,82 | 1 064 510,82 | 1 073 134,71 | 1 073 134,71 | 1 073 134,71 | 1 073 134,71 | 1 073 134,71 | 8 567 829,90 |
| | | | 769 | 1 070 962,71 | 1 062 338,82 | 1 062 338,82 | 1 070 962,71 | 1 070 962,71 | 1 070 962,71 | 1 070 962,71 | 1 070 962,71 | 8 550 453,90 |
| | | | 771 | 2 172,00 | 2 172,00 | 2 172,00 | 2 172,00 | 2 172,00 | 2 172,00 | 2 172,00 | 2 172,00 | 17 376,00 |
| | | федеральный бюджет (субсидии, субвенции, иные межбюджетные трансферты) | - | 0,00 | 0,00 | 0,00 | 0,00 | 0,00 | 0,00 | 0,00 | 0,00 | 0,00 |
| | | краевой бюджет | xxx | 1 073 134,71 | 1 064 510,82 | 1 064 510,82 | 1 073 134,71 | 1 073 134,71 | 1 073 134,71 | 1 073 134,71 | 1 073 134,71 | 8 567 829,90 |
| | | | 769 | 1 070 962,71 | 1 062 338,82 | 1 062 338,82 | 1 070 962,71 | 1 070 962,71 | 1 070 962,71 | 1 070 962,71 | 1 070 962,71 | 8 550 453,90 |
| | | | 771 | 2 172,00 | 2 172,00 | 2 172,00 | 2 172,00 | 2 172,00 | 2 172,00 | 2 172,00 | 2 172,00 | 17 376,00 |
| | | бюджет муниципальных образований | - | 0,00 | 0,00 | 0,00 | 0,00 | 0,00 | 0,00 | 0,00 | 0,00 | 0,00 |
| | | государственные внебюджетные фонды Российской Федерации | - | 0,00 | 0,00 | 0,00 | 0,00 | 0,00 | 0,00 | 0,00 | 0,00 | 0,00 |
| | | территориальные государственные внебюджетные фонды | - | 0,00 | 0,00 | 0,00 | 0,00 | 0,00 | 0,00 | 0,00 | 0,00 | 0,00 |
| | | иные внебюджетные источники | - | 0,00 | 0,00 | 0,00 | 0,00 | 0,00 | 0,00 | 0,00 | 0,00 | 0,00 |
| 2.3.1. | Мероприятие 2.3.1. Расходы на обеспечение деятельности (оказание услуг, выполнение работ) краевых государственных учреждений | всего | 769 | 1 070 562,71 | 1 062 038,82 | 1 062 038,82 | 1 070 562,71 | 1 070 562,71 | 1 070 562,71 | 1 070 562,71 | 1 070 562,71 | 8 547 453,90 |
| | | федеральный бюджет (субсидии, субвенции, иные межбюджетные трансферты) | - | 0,00 | 0,00 | 0,00 | 0,00 | 0,00 | 0,00 | 0,00 | 0,00 | 0,00 |
| | | краевой бюджет | 769 | 1 070 562,71 | 1 062 038,82 | 1 062 038,82 | 1 070 562,71 | 1 070 562,71 | 1 070 562,71 | 1 070 562,71 | 1 070 562,71 | 8 547 453,90 |
| | | бюджет муниципальных образований | - | 0,00 | 0,00 | 0,00 | 0,00 | 0,00 | 0,00 | 0,00 | 0,00 | 0,00 |
| | | государственные внебюджетные фонды Российской Федерации | - | 0,00 | 0,00 | 0,00 | 0,00 | 0,00 | 0,00 | 0,00 | 0,00 | 0,00 |
| | | территориальные государственные внебюджетные фонды | - | 0,00 | 0,00 | 0,00 | 0,00 | 0,00 | 0,00 | 0,00 | 0,00 | 0,00 |
| | | иные внебюджетные источники | - | 0,00 | 0,00 | 0,00 | 0,00 | 0,00 | 0,00 | 0,00 | 0,00 | 0,00 |
| 2.3.2. | Мероприятие 2.3.2. Противопожарная пропаганда | всего | 771 | 2 172,00 | 2 172,00 | 2 172,00 | 2 172,00 | 2 172,00 | 2 172,00 | 2 172,00 | 2 172,00 | 17 376,00 |
| | | федеральный бюджет (субсидии, субвенции, иные межбюджетные трансферты) | - | 0,00 | 0,00 | 0,00 | 0,00 | 0,00 | 0,00 | 0,00 | 0,00 | 0,00 |
| | | краевой бюджет | 771 | 2 172,00 | 2 172,00 | 2 172,00 | 2 172,00 | 2 172,00 | 2 172,00 | 2 172,00 | 2 172,00 | 17 376,00 |
| | | бюджет муниципальных образований | - | 0,00 | 0,00 | 0,00 | 0,00 | 0,00 | 0,00 | 0,00 | 0,00 | 0,00 |
| | | государственные внебюджетные фонды Российской Федерации | - | 0,00 | 0,00 | 0,00 | 0,00 | 0,00 | 0,00 | 0,00 | 0,00 | 0,00 |
| | | территориальные государственные внебюджетные фонды | - | 0,00 | 0,00 | 0,00 | 0,00 | 0,00 | 0,00 | 0,00 | 0,00 | 0,00 |
| | | иные внебюджетные источники | - | 0,00 | 0,00 | 0,00 | 0,00 | 0,00 | 0,00 | 0,00 | 0,00 | 0,00 |
| 2.3.3. | Мероприятие 2.3.3. Личное страхование добровольных пожарных | всего | 769 | 300,00 | 200,00 | 200,00 | 300,00 | 300,00 | 300,00 | 300,00 | 300,00 | 2 200,00 |
| | | федеральный бюджет (субсидии, субвенции, иные межбюджетные трансферты) | - | 0,00 | 0,00 | 0,00 | 0,00 | 0,00 | 0,00 | 0,00 | 0,00 | 0,00 |
| | | краевой бюджет | 769 | 300,00 | 200,00 | 200,00 | 300,00 | 300,00 | 300,00 | 300,00 | 300,00 | 2 200,00 |
| | | бюджет муниципальных образований | - | 0,00 | 0,00 | 0,00 | 0,00 | 0,00 | 0,00 | 0,00 | 0,00 | 0,00 |
| | | государственные внебюджетные фонды Российской Федерации | - | 0,00 | 0,00 | 0,00 | 0,00 | 0,00 | 0,00 | 0,00 | 0,00 | 0,00 |
| | | территориальные государственные внебюджетные фонды | - | 0,00 | 0,00 | 0,00 | 0,00 | 0,00 | 0,00 | 0,00 | 0,00 | 0,00 |
| | | иные внебюджетные источники | - | 0,00 | 0,00 | 0,00 | 0,00 | 0,00 | 0,00 | 0,00 | 0,00 | 0,00 |
| 2.3.4. | Мероприятие 2.3.4. Мера социальной поддержки работников противопожарной службы Приморского края при исполнении служебных обязанностей | всего | 769 | 100,00 | 100,00 | 100,00 | 100,00 | 100,00 | 100,00 | 100,00 | 100,00 | 800,00 |
| | | федеральный бюджет (субсидии, субвенции, иные межбюджетные трансферты) | - | 0,00 | 0,00 | 0,00 | 0,00 | 0,00 | 0,00 | 0,00 | 0,00 | 0,00 |
| | | краевой бюджет | 769 | 100,00 | 100,00 | 100,00 | 100,00 | 100,00 | 100,00 | 100,00 | 100,00 | 800,00 |
| | | бюджет муниципальных образований | - | 0,00 | 0,00 | 0,00 | 0,00 | 0,00 | 0,00 | 0,00 | 0,00 | 0,00 |
| | | государственные внебюджетные фонды Российской Федерации | - | 0,00 | 0,00 | 0,00 | 0,00 | 0,00 | 0,00 | 0,00 | 0,00 | 0,00 |
| | | территориальные государственные внебюджетные фонды | - | 0,00 | 0,00 | 0,00 | 0,00 | 0,00 | 0,00 | 0,00 | 0,00 | 0,00 |
| | | иные внебюджетные источники | - | 0,00 | 0,00 | 0,00 | 0,00 | 0,00 | 0,00 | 0,00 | 0,00 | 0,00 |
| 2.4. | Основное мероприятие 2.4. Приобретение, строительство тренировочных комплексов государственной противопожарной службы Приморского края, в том числе: | всего | 769 | 0,00 | 0,00 | 0,00 | 23 518,00 | 21 865,00 | 26 050,00 | 19 052,00 | 0,00 | 90 485,00 |
| | | федеральный бюджет (субсидии, субвенции, иные межбюджетные трансферты) | - | 0,00 | 0,00 | 0,00 | 0,00 | 0,00 | 0,00 | 0,00 | 0,00 | 0,00 |
| | | краевой бюджет | 769 | 0,00 | 0,00 | 0,00 | 23 518,00 | 21 865,00 | 26 050,00 | 19 052,00 | 0,00 | 90 485,00 |
| | | бюджет муниципальных образований | - | 0,00 | 0,00 | 0,00 | 0,00 | 0,00 | 0,00 | 0,00 | 0,00 | 0,00 |
| | | государственные внебюджетные фонды Российской Федерации | - | 0,00 | 0,00 | 0,00 | 0,00 | 0,00 | 0,00 | 0,00 | 0,00 | 0,00 |
| | | территориальные государственные внебюджетные фонды | - | 0,00 | 0,00 | 0,00 | 0,00 | 0,00 | 0,00 | 0,00 | 0,00 | 0,00 |
| | | иные внебюджетные источники | - | 0,00 | 0,00 | 0,00 | 0,00 | 0,00 | 0,00 | 0,00 | 0,00 | 0,00 |
| 2.4.1. | Мероприятие 2.4.1. Приобретение, строительство учебно-тренировочной башни 16 отряда противопожарной службы Приморского края по охране Кировского муниципального района | всего | 769 | 0,00 | 0,00 | 0,00 | 4 502,00 | 0,00 | 0,00 | 0,00 | 0,00 | 4 502,00 |
| | | федеральный бюджет (субсидии, субвенции, иные межбюджетные трансферты) | - | 0,00 | 0,00 | 0,00 | 0,00 | 0,00 | 0,00 | 0,00 | 0,00 | 0,00 |
| | | краевой бюджет | 769 | 0,00 | 0,00 | 0,00 | 4 502,00 | 0,00 | 0,00 | 0,00 | 0,00 | 4 502,00 |
| | | бюджет муниципальных образований | - | 0,00 | 0,00 | 0,00 | 0,00 | 0,00 | 0,00 | 0,00 | 0,00 | 0,00 |
| | | государственные внебюджетные фонды Российской Федерации | - | 0,00 | 0,00 | 0,00 | 0,00 | 0,00 | 0,00 | 0,00 | 0,00 | 0,00 |
| | | территориальные государственные внебюджетные фонды | - | 0,00 | 0,00 | 0,00 | 0,00 | 0,00 | 0,00 | 0,00 | 0,00 | 0,00 |
| | | иные внебюджетные источники | - | 0,00 | 0,00 | 0,00 | 0,00 | 0,00 | 0,00 | 0,00 | 0,00 | 0,00 |
| 2.4.2. | Мероприятие 2.4.2. Приобретение, строительство учебно-тренировочной башни 26 отряда противопожарной службы Приморского края по охране Хорольского муниципального района | всего | 769 | 0,00 | 0,00 | 0,00 | 4 621,00 | 0,00 | 0,00 | 0,00 | 0,00 | 4 621,00 |
| | | федеральный бюджет (субсидии, субвенции, иные межбюджетные трансферты) | - | 0,00 | 0,00 | 0,00 | 0,00 | 0,00 | 0,00 | 0,00 | 0,00 | 0,00 |
| | | краевой бюджет | 769 | 0,00 | 0,00 | 0,00 | 4 621,00 | 0,00 | 0,00 | 0,00 | 0,00 | 4 621,00 |
| | | бюджет муниципальных образований | - | 0,00 | 0,00 | 0,00 | 0,00 | 0,00 | 0,00 | 0,00 | 0,00 | 0,00 |
| | | государственные внебюджетные фонды Российской Федерации | - | 0,00 | 0,00 | 0,00 | 0,00 | 0,00 | 0,00 | 0,00 | 0,00 | 0,00 |

| | | | | | | | | | | | | |
|---|---|---|---|---|---|---|---|---|---|---|---|---|
| | | территориальные государственные внебюджетные фонды | - | 0,00 | 0,00 | 0,00 | 0,00 | 0,00 | 0,00 | 0,00 | 0,00 | 0,00 |
| | | иные внебюджетные источники | - | 0,00 | 0,00 | 0,00 | 0,00 | 0,00 | 0,00 | 0,00 | 0,00 | 0,00 |
| 2.4.3. | Мероприятие 2.4.3. Приобретение, строительство учебно-тренировочной башни 30 отряда противопожарной службы Приморского края по охране Чугуевского муниципального округа | всего | 769 | 0,00 | 0,00 | 0,00 | 0,00 | 4 745,00 | 0,00 | 0,00 | 0,00 | 4 745,00 |
| | | федеральный бюджет (субсидии, субвенции, иные межбюджетные трансферты) | - | 0,00 | 0,00 | 0,00 | 0,00 | 0,00 | 0,00 | 0,00 | 0,00 | 0,00 |
| | | краевой бюджет | 769 | 0,00 | 0,00 | 0,00 | 0,00 | 4 745,00 | 0,00 | 0,00 | 0,00 | 4 745,00 |
| | | бюджет муниципальных образований | - | 0,00 | 0,00 | 0,00 | 0,00 | 0,00 | 0,00 | 0,00 | 0,00 | 0,00 |
| | | государственные внебюджетные фонды Российской Федерации | - | 0,00 | 0,00 | 0,00 | 0,00 | 0,00 | 0,00 | 0,00 | 0,00 | 0,00 |
| | | территориальные государственные внебюджетные фонды | - | 0,00 | 0,00 | 0,00 | 0,00 | 0,00 | 0,00 | 0,00 | 0,00 | 0,00 |
| | | иные внебюджетные источники | - | 0,00 | 0,00 | 0,00 | 0,00 | 0,00 | 0,00 | 0,00 | 0,00 | 0,00 |
| 2.4.4. | Мероприятие 2.4.4. Приобретение, строительство учебно-тренировочной башни 15 отряда противопожарной службы Приморского края по охране Лазовского муниципального района | всего | 769 | 0,00 | 0,00 | 0,00 | 0,00 | 4 745,00 | 0,00 | 0,00 | 0,00 | 4 745,00 |
| | | федеральный бюджет (субсидии, субвенции, иные межбюджетные трансферты) | - | 0,00 | 0,00 | 0,00 | 0,00 | 0,00 | 0,00 | 0,00 | 0,00 | 0,00 |
| | | краевой бюджет | 769 | 0,00 | 0,00 | 0,00 | 0,00 | 4 745,00 | 0,00 | 0,00 | 0,00 | 4 745,00 |
| | | бюджет муниципальных образований | - | 0,00 | 0,00 | 0,00 | 0,00 | 0,00 | 0,00 | 0,00 | 0,00 | 0,00 |
| | | государственные внебюджетные фонды Российской Федерации | - | 0,00 | 0,00 | 0,00 | 0,00 | 0,00 | 0,00 | 0,00 | 0,00 | 0,00 |
| | | территориальные государственные внебюджетные фонды | - | 0,00 | 0,00 | 0,00 | 0,00 | 0,00 | 0,00 | 0,00 | 0,00 | 0,00 |
| | | иные внебюджетные источники | - | 0,00 | 0,00 | 0,00 | 0,00 | 0,00 | 0,00 | 0,00 | 0,00 | 0,00 |
| 2.4.5. | Мероприятие 2.4.5. Приобретение, строительство учебно-тренировочной башни 9 отряда противопожарной службы Приморского края по охране Дальнегорского городского округа | всего | 769 | 0,00 | 0,00 | 0,00 | 0,00 | 4 745,00 | 0,00 | 0,00 | 0,00 | 4 745,00 |
| | | федеральный бюджет (субсидии, субвенции, иные межбюджетные трансферты) | - | 0,00 | 0,00 | 0,00 | 0,00 | 0,00 | 0,00 | 0,00 | 0,00 | 0,00 |
| | | краевой бюджет | 769 | 0,00 | 0,00 | 0,00 | 0,00 | 4 745,00 | 0,00 | 0,00 | 0,00 | 4 745,00 |
| | | бюджет муниципальных образований | - | 0,00 | 0,00 | 0,00 | 0,00 | 0,00 | 0,00 | 0,00 | 0,00 | 0,00 |
| | | государственные внебюджетные фонды Российской Федерации | - | 0,00 | 0,00 | 0,00 | 0,00 | 0,00 | 0,00 | 0,00 | 0,00 | 0,00 |
| | | территориальные государственные внебюджетные фонды | - | 0,00 | 0,00 | 0,00 | 0,00 | 0,00 | 0,00 | 0,00 | 0,00 | 0,00 |
| | | иные внебюджетные источники | - | 0,00 | 0,00 | 0,00 | 0,00 | 0,00 | 0,00 | 0,00 | 0,00 | 0,00 |
| 2.4.6. | Мероприятие 2.4.6. Приобретение, строительство учебно-тренировочной башни 9 отряда противопожарной службы Приморского края по охране Дальнегорского городского округа | всего | 769 | 0,00 | 0,00 | 0,00 | 0,00 | 0,00 | 4 935,00 | 0,00 | 0,00 | 4 935,00 |
| | | федеральный бюджет (субсидии, субвенции, иные межбюджетные трансферты) | - | 0,00 | 0,00 | 0,00 | 0,00 | 0,00 | 0,00 | 0,00 | 0,00 | 0,00 |
| | | краевой бюджет | 769 | 0,00 | 0,00 | 0,00 | 0,00 | 0,00 | 4 935,00 | 0,00 | 0,00 | 4 935,00 |
| | | бюджет муниципальных образований | - | 0,00 | 0,00 | 0,00 | 0,00 | 0,00 | 0,00 | 0,00 | 0,00 | 0,00 |
| | | государственные внебюджетные фонды Российской Федерации | - | 0,00 | 0,00 | 0,00 | 0,00 | 0,00 | 0,00 | 0,00 | 0,00 | 0,00 |
| | | территориальные государственные внебюджетные фонды | - | 0,00 | 0,00 | 0,00 | 0,00 | 0,00 | 0,00 | 0,00 | 0,00 | 0,00 |
| | | иные внебюджетные источники | - | 0,00 | 0,00 | 0,00 | 0,00 | 0,00 | 0,00 | 0,00 | 0,00 | 0,00 |
| 2.4.7. | Мероприятие 2.4.7. Приобретение, строительство учебно-тренировочной башни 31 отряда противопожарной службы Приморского края по охране Ольгинского муниципального района | всего | 769 | 0,00 | 0,00 | 0,00 | 0,00 | 0,00 | 4 935,00 | 0,00 | 0,00 | 4 935,00 |
| | | федеральный бюджет (субсидии, субвенции, иные межбюджетные трансферты) | - | 0,00 | 0,00 | 0,00 | 0,00 | 0,00 | 0,00 | 0,00 | 0,00 | 0,00 |
| | | краевой бюджет | 769 | 0,00 | 0,00 | 0,00 | 0,00 | 0,00 | 4 935,00 | 0,00 | 0,00 | 4 935,00 |
| | | бюджет муниципальных образований | - | 0,00 | 0,00 | 0,00 | 0,00 | 0,00 | 0,00 | 0,00 | 0,00 | 0,00 |
| | | государственные внебюджетные фонды Российской Федерации | - | 0,00 | 0,00 | 0,00 | 0,00 | 0,00 | 0,00 | 0,00 | 0,00 | 0,00 |
| | | территориальные государственные внебюджетные фонды | - | 0,00 | 0,00 | 0,00 | 0,00 | 0,00 | 0,00 | 0,00 | 0,00 | 0,00 |
| | | иные внебюджетные источники | - | 0,00 | 0,00 | 0,00 | 0,00 | 0,00 | 0,00 | 0,00 | 0,00 | 0,00 |
| 2.4.8. | Мероприятие 2.4.8. Приобретение, строительство учебно-тренировочной башни 32 отряда противопожарной службы Приморского края по охране Яковлевского муниципального района | всего | 769 | 0,00 | 0,00 | 0,00 | 0,00 | 0,00 | 0,00 | 5 132,00 | 0,00 | 5 132,00 |
| | | федеральный бюджет (субсидии, субвенции, иные межбюджетные трансферты) | - | 0,00 | 0,00 | 0,00 | 0,00 | 0,00 | 0,00 | 0,00 | 0,00 | 0,00 |
| | | краевой бюджет | 769 | 0,00 | 0,00 | 0,00 | 0,00 | 0,00 | 0,00 | 5 132,00 | 0,00 | 5 132,00 |
| | | бюджет муниципальных образований | - | 0,00 | 0,00 | 0,00 | 0,00 | 0,00 | 0,00 | 0,00 | 0,00 | 0,00 |
| | | государственные внебюджетные фонды Российской Федерации | - | 0,00 | 0,00 | 0,00 | 0,00 | 0,00 | 0,00 | 0,00 | 0,00 | 0,00 |
| | | территориальные государственные внебюджетные фонды | - | 0,00 | 0,00 | 0,00 | 0,00 | 0,00 | 0,00 | 0,00 | 0,00 | 0,00 |
| | | иные внебюджетные источники | - | 0,00 | 0,00 | 0,00 | 0,00 | 0,00 | 0,00 | 0,00 | 0,00 | 0,00 |
| 2.4.9. | Мероприятие 2.4.9. Приобретение, строительство учебно-тренировочной башни 13 отряда противопожарной службы Приморского края по охране Кавалеровского муниципального района | всего | 769 | 0,00 | 0,00 | 0,00 | 0,00 | 0,00 | 0,00 | 5 340,00 | 0,00 | 5 340,00 |
| | | федеральный бюджет (субсидии, субвенции, иные межбюджетные трансферты) | - | 0,00 | 0,00 | 0,00 | 0,00 | 0,00 | 0,00 | 0,00 | 0,00 | 0,00 |
| | | краевой бюджет | 769 | 0,00 | 0,00 | 0,00 | 0,00 | 0,00 | 0,00 | 5 340,00 | 0,00 | 5 340,00 |
| | | бюджет муниципальных образований | - | 0,00 | 0,00 | 0,00 | 0,00 | 0,00 | 0,00 | 0,00 | 0,00 | 0,00 |
| | | государственные внебюджетные фонды Российской Федерации | - | 0,00 | 0,00 | 0,00 | 0,00 | 0,00 | 0,00 | 0,00 | 0,00 | 0,00 |
| | | территориальные государственные внебюджетные фонды | - | 0,00 | 0,00 | 0,00 | 0,00 | 0,00 | 0,00 | 0,00 | 0,00 | 0,00 |
| | | иные внебюджетные источники | - | 0,00 | 0,00 | 0,00 | 0,00 | 0,00 | 0,00 | 0,00 | 0,00 | 0,00 |
| 2.4.10. | Мероприятие 2.4.10. Приобретение, строительство теплодымокамер 15 отряда противопожарной службы Приморского края по охране Лазовского муниципального района | всего | 769 | 0,00 | 0,00 | 0,00 | 7 055,00 | 0,00 | 0,00 | 0,00 | 0,00 | 7 055,00 |
| | | федеральный бюджет (субсидии, субвенции, иные межбюджетные трансферты) | - | 0,00 | 0,00 | 0,00 | 0,00 | 0,00 | 0,00 | 0,00 | 0,00 | 0,00 |
| | | краевой бюджет | 769 | 0,00 | 0,00 | 0,00 | 7 055,00 | 0,00 | 0,00 | 0,00 | 0,00 | 7 055,00 |
| | | бюджет муниципальных образований | - | 0,00 | 0,00 | 0,00 | 0,00 | 0,00 | 0,00 | 0,00 | 0,00 | 0,00 |
| | | государственные внебюджетные фонды Российской Федерации | - | 0,00 | 0,00 | 0,00 | 0,00 | 0,00 | 0,00 | 0,00 | 0,00 | 0,00 |
| | | территориальные государственные внебюджетные фонды | - | 0,00 | 0,00 | 0,00 | 0,00 | 0,00 | 0,00 | 0,00 | 0,00 | 0,00 |
| | | иные внебюджетные источники | - | 0,00 | 0,00 | 0,00 | 0,00 | 0,00 | 0,00 | 0,00 | 0,00 | 0,00 |
| 2.4.11. | Мероприятие 2.4.11. Приобретение, строительство теплодымокамер 24 отряда противопожарной службы Приморского края по охране Тернейского муниципального района | всего | 769 | 0,00 | 0,00 | 0,00 | 7 340,00 | 0,00 | 0,00 | 0,00 | 0,00 | 7 340,00 |
| | | федеральный бюджет (субсидии, субвенции, иные межбюджетные трансферты) | - | 0,00 | 0,00 | 0,00 | 0,00 | 0,00 | 0,00 | 0,00 | 0,00 | 0,00 |
| | | краевой бюджет | 769 | 0,00 | 0,00 | 0,00 | 7 340,00 | 0,00 | 0,00 | 0,00 | 0,00 | 7 340,00 |
| | | бюджет муниципальных образований | - | 0,00 | 0,00 | 0,00 | 0,00 | 0,00 | 0,00 | 0,00 | 0,00 | 0,00 |
| | | государственные внебюджетные фонды Российской Федерации | - | 0,00 | 0,00 | 0,00 | 0,00 | 0,00 | 0,00 | 0,00 | 0,00 | 0,00 |
| | | территориальные государственные внебюджетные фонды | - | 0,00 | 0,00 | 0,00 | 0,00 | 0,00 | 0,00 | 0,00 | 0,00 | 0,00 |
| | | иные внебюджетные источники | - | 0,00 | 0,00 | 0,00 | 0,00 | 0,00 | 0,00 | 0,00 | 0,00 | 0,00 |
| 2.4.12. | Мероприятие 2.4.12. Приобретение, строительство теплодымокамер 26 отряда противопожарной службы Приморского края по охране Хорольского муниципального района | всего | 769 | 0,00 | 0,00 | 0,00 | 0,00 | 7 630,00 | 0,00 | 0,00 | 0,00 | 7 630,00 |
| | | федеральный бюджет (субсидии, субвенции, иные межбюджетные трансферты) | - | 0,00 | 0,00 | 0,00 | 0,00 | 0,00 | 0,00 | 0,00 | 0,00 | 0,00 |
| | | краевой бюджет | 769 | 0,00 | 0,00 | 0,00 | 0,00 | 7 630,00 | 0,00 | 0,00 | 0,00 | 7 630,00 |
| | | бюджет муниципальных образований | - | 0,00 | 0,00 | 0,00 | 0,00 | 0,00 | 0,00 | 0,00 | 0,00 | 0,00 |
| | | государственные внебюджетные фонды Российской Федерации | - | 0,00 | 0,00 | 0,00 | 0,00 | 0,00 | 0,00 | 0,00 | 0,00 | 0,00 |
| | | территориальные государственные внебюджетные фонды | - | 0,00 | 0,00 | 0,00 | 0,00 | 0,00 | 0,00 | 0,00 | 0,00 | 0,00 |
| | | иные внебюджетные источники | - | 0,00 | 0,00 | 0,00 | 0,00 | 0,00 | 0,00 | 0,00 | 0,00 | 0,00 |
| 2.4.13. | Мероприятие 2.4.13. Приобретение, строительство теплодымокамер 30 отряда противопожарной службы Приморского края по охране Чугуевского муниципального округа | всего | 769 | 0,00 | 0,00 | 0,00 | 0,00 | 0,00 | 7 930,00 | 0,00 | 0,00 | 7 930,00 |
| | | федеральный бюджет (субсидии, субвенции, иные межбюджетные трансферты) | - | 0,00 | 0,00 | 0,00 | 0,00 | 0,00 | 0,00 | 0,00 | 0,00 | 0,00 |
| | | краевой бюджет | 769 | 0,00 | 0,00 | 0,00 | 0,00 | 0,00 | 7 930,00 | 0,00 | 0,00 | 7 930,00 |
| | | бюджет муниципальных образований | - | 0,00 | 0,00 | 0,00 | 0,00 | 0,00 | 0,00 | 0,00 | 0,00 | 0,00 |
| | | государственные внебюджетные фонды Российской Федерации | - | 0,00 | 0,00 | 0,00 | 0,00 | 0,00 | 0,00 | 0,00 | 0,00 | 0,00 |
| | | территориальные государственные внебюджетные фонды | - | 0,00 | 0,00 | 0,00 | 0,00 | 0,00 | 0,00 | 0,00 | 0,00 | 0,00 |
| | | иные внебюджетные источники | - | 0,00 | 0,00 | 0,00 | 0,00 | 0,00 | 0,00 | 0,00 | 0,00 | 0,00 |
| 2.4.14. | Мероприятие 2.4.14. Приобретение, строительство теплодымокамер 31 отряда противопожарной службы Приморского края по охране Ольгинского муниципального района | всего | 769 | 0,00 | 0,00 | 0,00 | 0,00 | 0,00 | 8 250,00 | 0,00 | 0,00 | 8 250,00 |
| | | федеральный бюджет (субсидии, субвенции, иные межбюджетные трансферты) | - | 0,00 | 0,00 | 0,00 | 0,00 | 0,00 | 0,00 | 0,00 | 0,00 | 0,00 |
| | | краевой бюджет | 769 | 0,00 | 0,00 | 0,00 | 0,00 | 0,00 | 8 250,00 | 0,00 | 0,00 | 8 250,00 |
| | | бюджет муниципальных образований | - | 0,00 | 0,00 | 0,00 | 0,00 | 0,00 | 0,00 | 0,00 | 0,00 | 0,00 |
| | | государственные внебюджетные фонды Российской Федерации | - | 0,00 | 0,00 | 0,00 | 0,00 | 0,00 | 0,00 | 0,00 | 0,00 | 0,00 |
| | | территориальные государственные внебюджетные фонды | - | 0,00 | 0,00 | 0,00 | 0,00 | 0,00 | 0,00 | 0,00 | 0,00 | 0,00 |
| | | иные внебюджетные источники | - | 0,00 | 0,00 | 0,00 | 0,00 | 0,00 | 0,00 | 0,00 | 0,00 | 0,00 |
| 2.4.15. | Мероприятие 2.4.15. Приобретение, строительство теплодымокамер в филиале № 1 ГКУ Приморского края по пожарной безопасности, ГОЧС остров Русский | всего | 769 | 0,00 | 0,00 | 0,00 | 0,00 | 0,00 | 0,00 | 8 580,00 | 0,00 | 8 580,00 |
| | | федеральный бюджет (субсидии, субвенции, иные межбюджетные трансферты) | - | 0,00 | 0,00 | 0,00 | 0,00 | 0,00 | 0,00 | 0,00 | 0,00 | 0,00 |
| | | краевой бюджет | 769 | 0,00 | 0,00 | 0,00 | 0,00 | 0,00 | 0,00 | 8 580,00 | 0,00 | 8 580,00 |
| | | бюджет муниципальных образований | - | 0,00 | 0,00 | 0,00 | 0,00 | 0,00 | 0,00 | 0,00 | 0,00 | 0,00 |
| | | государственные внебюджетные фонды Российской Федерации | - | 0,00 | 0,00 | 0,00 | 0,00 | 0,00 | 0,00 | 0,00 | 0,00 | 0,00 |
| | | территориальные государственные внебюджетные фонды | - | 0,00 | 0,00 | 0,00 | 0,00 | 0,00 | 0,00 | 0,00 | 0,00 | 0,00 |
| | | иные внебюджетные источники | - | 0,00 | 0,00 | 0,00 | 0,00 | 0,00 | 0,00 | 0,00 | 0,00 | 0,00 |
| 3. | Подпрограмма № 3 Предупреждение чрезвычайных ситуаций природного и техногенного характера в Приморском крае на 2020 - 2027 годы | всего | xxx | 7 715,50 | 2 388,00 | 2 388,00 | 7 867,00 | 7 867,00 | 7 867,00 | 7 867,00 | 7 867,00 | 51 826,50 |
| | | | 758 | 2 327,50 | 0,00 | 0,00 | 2 100,00 | 2 100,00 | 2 100,00 | 2 100,00 | 2 100,00 | 12 827,50 |
| | | | 769 | 2 388,00 | 2 388,00 | 2 388,00 | 267,00 | 267,00 | 267,00 | 267,00 | 267,00 | 8 499,00 |
| | | | 771 | 0,00 | 0,00 | 0,00 | 5 500,00 | 5 500,00 | 5 500,00 | 5 500,00 | 5 500,00 | 27 500,00 |
| | | | 775 | 3 000,00 | 0,00 | 0,00 | 0,00 | 0,00 | 0,00 | 0,00 | 0,00 | 3 000,00 |
| | | федеральный бюджет (субсидии, субвенции, иные межбюджетные трансферты) | - | 0,00 | 0,00 | 0,00 | 0,00 | 0,00 | 0,00 | 0,00 | 0,00 | 0,00 |
| | | краевой бюджет | xxx | 7 615,50 | 2 388,00 | 2 388,00 | 7 767,00 | 7 767,00 | 7 767,00 | 7 767,00 | 7 767,00 | 51 226,50 |

| | | | | | | | | | | | | |
|---|---|---|---|---|---|---|---|---|---|---|---|---|
| | | | 758 | 2 227,50 | 0,00 | 0,00 | 2 000,00 | 2 000,00 | 2 000,00 | 2 000,00 | 2 000,00 | 12 227,50 |
| | | | 769 | 2 388,00 | 2 388,00 | 2 388,00 | 267,00 | 267,00 | 267,00 | 267,00 | 267,00 | 8 499,00 |
| | | | 771 | 0,00 | 0,00 | 0,00 | 5 500,00 | 5 500,00 | 5 500,00 | 5 500,00 | 5 500,00 | 27 500,00 |
| | | | 775 | 3 000,00 | 0,00 | 0,00 | 0,00 | 0,00 | 0,00 | 0,00 | 0,00 | 3 000,00 |
| | | бюджет муниципальных образований | - | 100,00 | 0,00 | 0,00 | 100,00 | 100,00 | 100,00 | 100,00 | 100,00 | 600,00 |
| | | государственные внебюджетные фонды Российской Федерации | - | 0,00 | 0,00 | 0,00 | 0,00 | 0,00 | 0,00 | 0,00 | 0,00 | 0,00 |
| | | территориальные государственные внебюджетные фонды | - | 0,00 | 0,00 | 0,00 | 0,00 | 0,00 | 0,00 | 0,00 | 0,00 | 0,00 |
| | | иные внебюджетные источники | - | 0,00 | 0,00 | 0,00 | 0,00 | 0,00 | 0,00 | 0,00 | 0,00 | 0,00 |
| 3.1. | Основное мероприятие 3.1. Меры по предупреждению чрезвычайных ситуаций природного и техногенного характера Приморского края | всего | 775 | 3 000,00 | 0,00 | 0,00 | 0,00 | 0,00 | 0,00 | 0,00 | 0,00 | 3 000,00 |
| | | федеральный бюджет (субсидии, субвенции, иные межбюджетные трансферты) | - | 0,00 | 0,00 | 0,00 | 0,00 | 0,00 | 0,00 | 0,00 | 0,00 | 0,00 |
| | | краевой бюджет | 775 | 3 000,00 | 0,00 | 0,00 | 0,00 | 0,00 | 0,00 | 0,00 | 0,00 | 3 000,00 |
| | | бюджет муниципальных образований | - | 0,00 | 0,00 | 0,00 | 0,00 | 0,00 | 0,00 | 0,00 | 0,00 | 0,00 |
| | | государственные внебюджетные фонды Российской Федерации | - | 0,00 | 0,00 | 0,00 | 0,00 | 0,00 | 0,00 | 0,00 | 0,00 | 0,00 |
| | | территориальные государственные внебюджетные фонды | - | 0,00 | 0,00 | 0,00 | 0,00 | 0,00 | 0,00 | 0,00 | 0,00 | 0,00 |
| | | иные внебюджетные источники | - | 0,00 | 0,00 | 0,00 | 0,00 | 0,00 | 0,00 | 0,00 | 0,00 | 0,00 |
| 3.1.1. | Мероприятие 3.1.1. Мероприятия по консервации сибиреязвенных захоронений на территории Приморского края (в том числе проектно-изыскательские работы) | всего | 775 | 0,00 | 0,00 | 0,00 | 0,00 | 0,00 | 0,00 | 0,00 | 0,00 | 0,00 |
| | | федеральный бюджет (субсидии, субвенции, иные межбюджетные трансферты) | - | 0,00 | 0,00 | 0,00 | 0,00 | 0,00 | 0,00 | 0,00 | 0,00 | 0,00 |
| | | краевой бюджет | 775 | 0,00 | 0,00 | 0,00 | 0,00 | 0,00 | 0,00 | 0,00 | 0,00 | 0,00 |
| | | бюджет муниципальных образований | - | 0,00 | 0,00 | 0,00 | 0,00 | 0,00 | 0,00 | 0,00 | 0,00 | 0,00 |
| | | государственные внебюджетные фонды Российской Федерации | - | 0,00 | 0,00 | 0,00 | 0,00 | 0,00 | 0,00 | 0,00 | 0,00 | 0,00 |
| | | территориальные государственные внебюджетные фонды | - | 0,00 | 0,00 | 0,00 | 0,00 | 0,00 | 0,00 | 0,00 | 0,00 | 0,00 |
| | | иные внебюджетные источники | - | 0,00 | 0,00 | 0,00 | 0,00 | 0,00 | 0,00 | 0,00 | 0,00 | 0,00 |
| 3.1.2. | Мероприятие 3.1.2. Консервации сибиреязвенного захоронения в с. Покровка Октябрьского муниципального района Приморского края (в том числе проектно-изыскательские работы) | всего | 775 | 1 500,00 | 0,00 | 0,00 | 0,00 | 0,00 | 0,00 | 0,00 | 0,00 | 1 500,00 |
| | | федеральный бюджет (субсидии, субвенции, иные межбюджетные трансферты) | - | 0,00 | 0,00 | 0,00 | 0,00 | 0,00 | 0,00 | 0,00 | 0,00 | 0,00 |
| | | краевой бюджет | 775 | 1 500,00 | 0,00 | 0,00 | 0,00 | 0,00 | 0,00 | 0,00 | 0,00 | 1 500,00 |
| | | бюджет муниципальных образований | - | 0,00 | 0,00 | 0,00 | 0,00 | 0,00 | 0,00 | 0,00 | 0,00 | 0,00 |
| | | государственные внебюджетные фонды Российской Федерации | - | 0,00 | 0,00 | 0,00 | 0,00 | 0,00 | 0,00 | 0,00 | 0,00 | 0,00 |
| | | территориальные государственные внебюджетные фонды | - | 0,00 | 0,00 | 0,00 | 0,00 | 0,00 | 0,00 | 0,00 | 0,00 | 0,00 |
| | | иные внебюджетные источники | - | 0,00 | 0,00 | 0,00 | 0,00 | 0,00 | 0,00 | 0,00 | 0,00 | 0,00 |
| 3.1.3. | Мероприятие 3.1.3. Консервации сибиреязвенного захоронения в с. Астраханка Ханкайского муниципального района Приморского края (в том числе проектно-изыскательские работы) | всего | 775 | 1 500,00 | 0,00 | 0,00 | 0,00 | 0,00 | 0,00 | 0,00 | 0,00 | 1 500,00 |
| | | федеральный бюджет (субсидии, субвенции, иные межбюджетные трансферты) | - | 0,00 | 0,00 | 0,00 | 0,00 | 0,00 | 0,00 | 0,00 | 0,00 | 0,00 |
| | | краевой бюджет | 775 | 1 500,00 | 0,00 | 0,00 | 0,00 | 0,00 | 0,00 | 0,00 | 0,00 | 1 500,00 |
| | | бюджет муниципальных образований | - | 0,00 | 0,00 | 0,00 | 0,00 | 0,00 | 0,00 | 0,00 | 0,00 | 0,00 |
| | | государственные внебюджетные фонды Российской Федерации | - | 0,00 | 0,00 | 0,00 | 0,00 | 0,00 | 0,00 | 0,00 | 0,00 | 0,00 |
| | | территориальные государственные внебюджетные фонды | - | 0,00 | 0,00 | 0,00 | 0,00 | 0,00 | 0,00 | 0,00 | 0,00 | 0,00 |
| | | иные внебюджетные источники | - | 0,00 | 0,00 | 0,00 | 0,00 | 0,00 | 0,00 | 0,00 | 0,00 | 0,00 |
| 3.2. | Основное мероприятие 3.2. Меры по предупреждению чрезвычайных ситуаций муниципального характера, направленные на недопущение затопления сельских населенных пунктов Приморского края, расположенных на береговой территории озера Ханка | всего | 758 | 2 327,50 | 0,00 | 0,00 | 2 100,00 | 2 100,00 | 2 100,00 | 2 100,00 | 2 100,00 | 12 827,50 |
| | | федеральный бюджет (субсидии, субвенции, иные межбюджетные трансферты) | - | 0,00 | 0,00 | 0,00 | 0,00 | 0,00 | 0,00 | 0,00 | 0,00 | 0,00 |
| | | краевой бюджет | 758 | 2 227,50 | 0,00 | 0,00 | 2 000,00 | 2 000,00 | 2 000,00 | 2 000,00 | 2 000,00 | 12 227,50 |
| | | бюджет муниципальных образований | - | 100,00 | 0,00 | 0,00 | 100,00 | 100,00 | 100,00 | 100,00 | 100,00 | 600,00 |
| | | государственные внебюджетные фонды Российской Федерации | - | 0,00 | 0,00 | 0,00 | 0,00 | 0,00 | 0,00 | 0,00 | 0,00 | 0,00 |
| | | территориальные государственные внебюджетные фонды | - | 0,00 | 0,00 | 0,00 | 0,00 | 0,00 | 0,00 | 0,00 | 0,00 | 0,00 |
| | | иные внебюджетные источники | - | 0,00 | 0,00 | 0,00 | 0,00 | 0,00 | 0,00 | 0,00 | 0,00 | 0,00 |
| 3.2.1. | Мероприятие 3.2.1. Предоставление субсидий из краевого бюджета бюджетам муниципальных образований Приморского края на проведение мероприятий по предупреждению чрезвычайных ситуаций муниципального характера, направленных на недопущение затопления сельских населенных пунктов Приморского края, расположенных на береговой территории озера Ханка | всего | 758 | 2 327,50 | 0,00 | 0,00 | 2 100,00 | 2 100,00 | 2 100,00 | 2 100,00 | 2 100,00 | 12 827,50 |
| | | федеральный бюджет (субсидии, субвенции, иные межбюджетные трансферты) | - | 0,00 | 0,00 | 0,00 | 0,00 | 0,00 | 0,00 | 0,00 | 0,00 | 0,00 |
| | | краевой бюджет | 758 | 2 227,50 | 0,00 | 0,00 | 2 000,00 | 2 000,00 | 2 000,00 | 2 000,00 | 2 000,00 | 12 227,50 |
| | | бюджет муниципальных образований | - | 100,00 | 0,00 | 0,00 | 100,00 | 100,00 | 100,00 | 100,00 | 100,00 | 600,00 |
| | | государственные внебюджетные фонды Российской Федерации | - | 0,00 | 0,00 | 0,00 | 0,00 | 0,00 | 0,00 | 0,00 | 0,00 | 0,00 |
| | | территориальные государственные внебюджетные фонды | - | 0,00 | 0,00 | 0,00 | 0,00 | 0,00 | 0,00 | 0,00 | 0,00 | 0,00 |
| | | иные внебюджетные источники | - | 0,00 | 0,00 | 0,00 | 0,00 | 0,00 | 0,00 | 0,00 | 0,00 | 0,00 |
| 3.3. | Основное мероприятие 3.3. Внедрение образовательных программ с применением электронного обучения и дистанционных образовательных технологий в краевом государственном образовательном казенном учреждение дополнительного профессионального образования Приморского края | всего | 769 | 2 388,00 | 2 388,00 | 2 388,00 | 267,00 | 267,00 | 267,00 | 267,00 | 267,00 | 8 499,00 |
| | | федеральный бюджет (субсидии, субвенции, иные межбюджетные трансферты) | - | 0,00 | 0,00 | 0,00 | 0,00 | 0,00 | 0,00 | 0,00 | 0,00 | 0,00 |
| | | краевой бюджет | 769 | 2 388,00 | 2 388,00 | 2 388,00 | 267,00 | 267,00 | 267,00 | 267,00 | 267,00 | 8 499,00 |
| | | бюджет муниципальных образований | - | 0,00 | 0,00 | 0,00 | 0,00 | 0,00 | 0,00 | 0,00 | 0,00 | 0,00 |
| | | государственные внебюджетные фонды Российской Федерации | - | 0,00 | 0,00 | 0,00 | 0,00 | 0,00 | 0,00 | 0,00 | 0,00 | 0,00 |
| | | территориальные государственные внебюджетные фонды | - | 0,00 | 0,00 | 0,00 | 0,00 | 0,00 | 0,00 | 0,00 | 0,00 | 0,00 |
| | | иные внебюджетные источники | - | 0,00 | 0,00 | 0,00 | 0,00 | 0,00 | 0,00 | 0,00 | 0,00 | 0,00 |
| 3.3.1. | Мероприятие 3.3.1. Создание и сопровождение системы дистанционного обучения на базе Учебно-методического центра по гражданской обороне, чрезвычайным ситуациям и пожарной безопасности Приморского края | всего | 769 | 2 388,00 | 2 388,00 | 2 388,00 | 267,00 | 267,00 | 267,00 | 267,00 | 267,00 | 8 499,00 |
| | | федеральный бюджет (субсидии, субвенции, иные межбюджетные трансферты) | - | 0,00 | 0,00 | 0,00 | 0,00 | 0,00 | 0,00 | 0,00 | 0,00 | 0,00 |
| | | краевой бюджет | 769 | 2 388,00 | 2 388,00 | 2 388,00 | 267,00 | 267,00 | 267,00 | 267,00 | 267,00 | 8 499,00 |
| | | бюджет муниципальных образований | - | 0,00 | 0,00 | 0,00 | 0,00 | 0,00 | 0,00 | 0,00 | 0,00 | 0,00 |
| | | государственные внебюджетные фонды Российской Федерации | - | 0,00 | 0,00 | 0,00 | 0,00 | 0,00 | 0,00 | 0,00 | 0,00 | 0,00 |
| | | территориальные государственные внебюджетные фонды | - | 0,00 | 0,00 | 0,00 | 0,00 | 0,00 | 0,00 | 0,00 | 0,00 | 0,00 |
| | | иные внебюджетные источники | - | 0,00 | 0,00 | 0,00 | 0,00 | 0,00 | 0,00 | 0,00 | 0,00 | 0,00 |
| 3.4. | Основное мероприятие 3.4. Пропаганда безопасности населения при возникновении чрезвычайных ситуаций и безопасности людей на водных объектах | всего | 771 | 0,00 | 0,00 | 0,00 | 5 500,00 | 5 500,00 | 5 500,00 | 5 500,00 | 5 500,00 | 27 500,00 |
| | | федеральный бюджет (субсидии, субвенции, иные межбюджетные трансферты) | - | 0,00 | 0,00 | 0,00 | 0,00 | 0,00 | 0,00 | 0,00 | 0,00 | 0,00 |
| | | краевой бюджет | 771 | 0,00 | 0,00 | 0,00 | 5 500,00 | 5 500,00 | 5 500,00 | 5 500,00 | 5 500,00 | 27 500,00 |
| | | бюджет муниципальных образований | - | 0,00 | 0,00 | 0,00 | 0,00 | 0,00 | 0,00 | 0,00 | 0,00 | 0,00 |
| | | государственные внебюджетные фонды Российской Федерации | - | 0,00 | 0,00 | 0,00 | 0,00 | 0,00 | 0,00 | 0,00 | 0,00 | 0,00 |
| | | территориальные государственные внебюджетные фонды | - | 0,00 | 0,00 | 0,00 | 0,00 | 0,00 | 0,00 | 0,00 | 0,00 | 0,00 |
| | | иные внебюджетные источники | - | 0,00 | 0,00 | 0,00 | 0,00 | 0,00 | 0,00 | 0,00 | 0,00 | 0,00 |
| 3.4.1. | Мероприятие 3.4.1. Информационное обеспечение вопросов безопасности людей на водных объектах и культура безопасности | всего | 771 | 0,00 | 0,00 | 0,00 | 5 500,00 | 5 500,00 | 5 500,00 | 5 500,00 | 5 500,00 | 27 500,00 |
| | | федеральный бюджет (субсидии, субвенции, иные межбюджетные трансферты) | - | 0,00 | 0,00 | 0,00 | 0,00 | 0,00 | 0,00 | 0,00 | 0,00 | 0,00 |
| | | краевой бюджет | 771 | 0,00 | 0,00 | 0,00 | 5 500,00 | 5 500,00 | 5 500,00 | 5 500,00 | 5 500,00 | 27 500,00 |
| | | бюджет муниципальных образований | - | 0,00 | 0,00 | 0,00 | 0,00 | 0,00 | 0,00 | 0,00 | 0,00 | 0,00 |
| | | государственные внебюджетные фонды Российской Федерации | - | 0,00 | 0,00 | 0,00 | 0,00 | 0,00 | 0,00 | 0,00 | 0,00 | 0,00 |
| | | территориальные государственные внебюджетные фонды | - | 0,00 | 0,00 | 0,00 | 0,00 | 0,00 | 0,00 | 0,00 | 0,00 | 0,00 |
| | | иные внебюджетные источники | - | 0,00 | 0,00 | 0,00 | 0,00 | 0,00 | 0,00 | 0,00 | 0,00 | 0,00 |

Приложение № 7
к государственной программе Приморского края «Защита населения и территории от чрезвычайных ситуаций, обеспечение пожарной безопасности и безопасности людей на водных объектах Приморского края» на 2020 - 2027 годы

## ИНФОРМАЦИЯ
## о социальных и финансовых налоговых льготах, критериях целесообразности налоговых льгот, целях налоговых льгот, целевых показателях государственной программы Приморского края «Защита населения и территории от чрезвычайных ситуаций, обеспечение пожарной безопасности и безопасности людей на водных объектах Приморского края» на 2020 - 2027 годы, на назначение (достижение) которых оказывают влияние налоговые льготы, а также о результативности налоговых льгот

| Нормативный правовой акт, устанавливающий льготу | Краткое наименование налоговой льготы | Критерии целесообразности налоговой льготы | | | | Наименование мероприятий государственной программы | Цель налогой льготы | Целевой показатель государственной программы, на значение (достижение) которого оказывает влияние налоговая льгота | Результативность налоговой льготы (какое влияние окажет налоговая льгота на достижение целевого показателя государственной программы) | Код ведомственной классификации ответственного исполнителя (соисполнителя) государственной программы | Налоговая льгота по годам | | | | | | | |
|---|---|---|---|---|---|---|---|---|---|---|---|---|---|---|---|---|---|
| | | цели и задачи государственной программы, которым соответствует налоговая льгота | расходы на администрирование налоговой льготы (не более 10% от объема налоговой льготы) | востребованность налоговой льготы (количество налогоплательщиков, которым предоставлена льгота) | положительные внешние эффекты | | | | | | 2020 | 2021 | 2022 | 2023 | 2024 | 2025 | 2026 | 2027 |
| 1 | 2 | 3 | 4 | 5 | 6 | 7 | 8 | 9 | 10 | 11 | 12 | 13 | 14 | 15 | 16 | 17 | 18 | 19 |
| 0 | 0 | 0 | 0 | 0 | 0 | 0 | 0 | 0 | 0 | 0 | 0 | 0 | 0 | 0 | 0 | 0 | 0 | 0 |

Приложение № 8
к государственной программе Приморского края «Защита населения и территории от чрезвычайных ситуаций, обеспечение пожарной безопасности и безопасности людей на водных объектах Приморского края» на 2020 - 2027 годы

**ИНФОРМАЦИЯ**
**о социальных и финансовых налоговых льготах, критериях целесообразности налоговых льгот, целях налоговых льгот, целевых показателях государственной программы Приморского края «Защита населения и территории от чрезвычайных ситуаций, обеспечение пожарной безопасности и безопасности людей на водных объектах Приморского края» на 2020 - 2027 годы, на назначение (достижение) которых оказывают влияние налоговые льготы, результативности налоговых льгот, а также бюджетном эффекте налоговых льгот**

| Нормативный правовой акт, устанавливающий льготу | Краткое наименование налоговой льготы | Критерии целесообразности налоговой льготы | | | | Наименование мероприятий государственной программы | Цель налоговой льготы | Целевой показатель государственной программы, на значение (достижение) которого оказывает влияние налоговая льгота | Результативность налоговой льготы (какое влияние окажет налоговая льгота на достижение целевого показателя государственной программы) | Бюджетный эффект налоговой льготы (сумма дополнительных налоговых поступлений в консолидированный бюджет Приморского края от налогоплательщиков, пользующихся налоговой льготой) | Код ведомственной классификации ответственного исполнителя (соисполнителя) государственной программы | Налоговая льгота по годам | | | | | | | |
|---|---|---|---|---|---|---|---|---|---|---|---|---|---|---|---|---|---|---|---|
| | | цели и задачи государственной программы, которым соответствует налоговая льгота | расхо ды на администрирование налоговой льготы (не более 10% от объема налоговой льготы) | востребованность налоговой льготы (количество налогоплательщиков, которым предоставлена льгота) | положительные внешние эффекты | | | | | | | 2020 | 2021 | 2022 | 2023 | 2024 | 2025 | 2026 | 2027 |
| 1 | 2 | 3 | 4 | 5 | 6 | 7 | 8 | 9 | 10 | 11 | 12 | 13 | 14 | 15 | 16 | 17 | 18 | 19 | 20 |
| 0 | 0 | 0 | 0 | 0 | 0 | 0 | 0 | 0 | 0 | 0 | 0 | 0 | 0 | 0 | 0 | 0 | 0 | 0 | 0 |

Приложение № 9
к государственной программе Приморского края «Защита населения и территории от чрезвычайных ситуаций, обеспечение пожарной безопасности и безопасности людей на водных объектах Приморского края» на 2020 - 2027 годы

**ПАСПОРТ**
**подпрограммы №1 «Снижение рисков и смягчение последствий чрезвычайных ситуаций природного и техногенного характера в Приморском крае» на 2020 – 2027 годы**

| | |
|---|---|
| Ответственный исполнитель подпрограммы | министерство по делам гражданской обороны, защиты от чрезвычайных ситуаций и ликвидации последствий стихийных бедствий Приморского края |
| Соисполнители подпрограммы | министерство образования Приморского края;<br>министерство строительства Приморского края |
| Цели подпрограммы | обеспечение устойчивого социально-экономического развития Приморского края, а также приемлемого уровня безопасности жизнедеятельности населения в чрезвычайных ситуациях<br>снижение риска чрезвычайных ситуаций природного и техногенного характера;<br>сокращение количества погибших в чрезвычайных ситуациях;<br>увеличение предотвращенного экономического ущерба от чрезвычайных ситуаций;<br>обеспечение своевременного оповещения населения об угрозе возникновения пожаров или чрезвычайных ситуаций;<br>повышение качества управления в установленной сфере;<br>создание условий для безопасного и комфортного отдыха граждан путем формирования инфраструктуры мест массового отдыха людей на водных объектах общего пользования |
| Задачи подпрограммы | создание эффективной системы государственного управления в сфере защиты населения и территории от чрезвычайных ситуаций, обеспечения пожарной безопасности и безопасности людей на водных объектах Приморского края;<br>совершенствование деятельности органов управления и сил территориального звена единой государственной системы предупреждения и ликвидации чрезвычайных ситуаций;<br>совершенствование системы управления при осуществлении мероприятий гражданской обороны и мобилизационной подготовки;<br>совершенствование системы предупреждения и оповещения населения об опасностях на территории Приморского края;<br>совершенствование системы обеспечения вызова экстренных оперативных служб на территории Приморского края;<br>совершенствование материально-технического оснащения сил постоянной готовности Приморской территориальной подсистемы РСЧС края;<br>обеспечение текущей деятельности министерства по делам гражданской обороны, защиты от чрезвычайных ситуаций и ликвидации последствий стихийных бедствий Приморского края и подведомственных учреждений;<br>совершенствование учебно-материальной базы подготовки должностных лиц и специалистов краевого, муниципального и объектового уровня (далее – должностные лица и специалисты) Приморской территориальной подсистемы РСЧС;<br>освежение запасов в целях гражданской обороны средств индивидуальной защиты, радиационной, химической и биологической разведки и радиационного контроля;<br>реконструкция и материально-техническое оснащение складов имущества и оборудования сил постоянной готовности Приморской территориальной подсистемы РСЧС края |
| Показатели государственной программы, характеризующие цели и задачи подпрограммы | охват населения края централизованным оповещением об опасностях, возникающих при военных конфликтах или вследствие этих конфликтов, а также при чрезвычайных ситуациях природного и техногенного характера;<br>оснащенность мест массового отдыха людей на водных объектах общественными спасательными постами;<br>оснащенность поисково-спасательной службы Приморского края средствами ведения аварийно-спасательных работ;<br>сокращение количества лиц, погибших на водных объектах края в летний период;<br>доля оправдавшихся прогнозов чрезвычайных ситуаций, подготовленных системой мониторинга и прогнозирования чрезвычайных ситуаций, в общем количестве прогнозов чрезвычайных ситуаций;<br>результативность использования субсидий из краевого бюджета бюджетам муниципальных образований края на софинансирование расходных обязательств муниципальных образований края на создание и обеспечение органов управления и реагирования по ликвидации чрезвычайных ситуаций и обеспечение безопасности на водных объектах;<br>обеспечение готовности помещений к функционированию по предназначению |
| Сроки реализации подпрограммы | 2020 - 2027 годы |
| Объем средств краевого бюджета на финансирование подпрограммы и прогнозная оценка привлекаемых на реализацию ее целей средств федерального бюджета, бюджетов государственных внебюджетных фондов, иных внебюджетных источников, бюджетов муниципальных образований Приморского края в случае участия Приморского края в реализации муниципальных программ, аналогичных мероприятиям государственной программы Приморского края | общий объем финансирования подпрограммы за счет средств краевого бюджета составляет<br>2 688 528,39 тыс. руб., в том числе по годам:<br>2020 год – 251 889,99 тыс. руб.;<br>2021 год – 204 720,15 тыс. руб.;<br>2022 год – 204 720,15 тыс. руб.;<br>2023 год – 406 884,02 тыс. руб.;<br>2024 год – 409 566,02 тыс. руб.;<br>2025 год – 402 966,02 тыс. руб.;<br>2026 год – 401 816,02 тыс. руб.;<br>2027 год – 405 966,02 тыс. руб. |

Приложение № 10
к государственной программе Приморского края «Защита населения и территории от чрезвычайных ситуаций, обеспечение пожарной безопасности и безопасности людей на водных объектах Приморского края» на 2020 - 2027 годы

**ПАСПОРТ**
**подпрограммы №2 «Пожарная безопасность» на 2020 – 2027 годы**

| | |
|---|---|
| Ответственный исполнитель подпрограммы | министерство по делам гражданской обороны, защиты от чрезвычайных ситуаций и ликвидации последствий стихийных бедствий Приморского края |
| Соисполнители подпрограммы | министерство строительства Приморского края;<br>департамент информационной политики Приморского края |
| Цели подпрограммы | обеспечение пожарной безопасности населенных пунктов Приморского края от пожаров и минимизация их последствий на территории Приморского края |
| Задачи подпрограммы | обеспечение государственной противопожарной службы Приморского края современной пожарной и аварийно-спасательной техникой, пожарно-техническим оборудованием и средствами индивидуальной защиты;<br>реализация мероприятий, направленных на осуществление деятельности в сфере противопожарной безопасности;<br>повышение готовности подразделений противопожарной службы Приморского края к тушению пожаров и ведению аварийно-спасательных работ, улучшение оперативных характеристик пожаротушения;<br>подготовка и повышение квалификации работников противопожарной службы Приморского края;<br>развитие системы добровольной пожарной охраны;<br>организация противопожарной пропаганды и повышение престижа профессии пожарного |
| Показатели государственной программы, характеризующие цели и задачи подпрограммы | укомплектованность подразделений государственной противопожарной службы Приморского края пожарной техникой;<br>укомплектованность подразделений государственной противопожарной службы Приморского края средствами защиты и пожарно-технического вооружения;<br>среднее время прибытия пожарно-спасательных подразделений на чрезвычайные ситуации и пожары в городе;<br>среднее время прибытия пожарно-спасательных подразделений на чрезвычайные ситуации и пожары в сельской местности;<br>число населенных пунктов, находящихся вне зоны нормативного времени прибытия пожарных подразделений государственной противопожарной службы;<br>число населенных пунктов, в которых нормативное время прибытия пожарных подразделений обеспечивается системой добровольной пожарной охраны;<br>обеспечение готовности помещений к функционированию по предназначению;<br>количество изготовленных и размещенных видео и аудио роликов, учебных пособий, полотен, плакатов и листовок социальной рекламы по вопросам пожарной безопасности |
| Сроки реализации подпрограммы | 2020 - 2027 годы |
| Объем средств краевого бюджета на финансирование подпрограммы и прогнозная оценка привлекаемых на реализацию ее целей средств федерального бюджета, бюджетов государственных внебюджетных фондов, иных внебюджетных источников, бюджетов муниципальных образований Приморского края в случае участия Приморского края в реализации муниципальных программ, аналогичных мероприятиям государственной программы Приморского края | общий объем финансирования подпрограммы за счет средств краевого бюджета составляет<br>11 353 501,36 тыс. рублей, в том числе по годам:<br>2020 год – 1 170 242,30 тыс. руб.;<br>2021 год – 1 104 021,99 тыс. руб.;<br>2022 год - 1 103 021,99 тыс. руб.;<br>2023 год - 1 622 605,04 тыс. руб.;<br>2024 год - 1 638 798,94 тыс. руб.;<br>2025 год - 1 499 338,52 тыс. руб.;<br>2026 год - 1 476 983,35 тыс. руб.;<br>2027 год - 1 738 489,23 тыс. руб. |

Приложение № 11
к государственной программе Приморского края «Защита населения и территории от чрезвычайных ситуаций, обеспечение пожарной безопасности и безопасности людей на водных объектах Приморского края» на 2020 - 2027 годы

**ПАСПОРТ**
**Подпрограммы № 3 «Предупреждение чрезвычайных ситуаций природного и техногенного характера в Приморском крае» на 2020 – 2027 годы**

| | |
|---|---|
| Ответственный исполнитель подпрограммы | министерство по делам гражданской обороны, защиты от чрезвычайных ситуаций и ликвидации последствий стихийных бедствий Приморского края |
| Соисполнители подпрограммы | министерство сельского хозяйства Приморского края;<br>министерство строительства Приморского края;<br>департамент информационной политики Приморского края; |
| Цели подпрограммы | минимизация социального, экономического ущерба и экологического ущерба, наносимого населению, экономике и окружающей среде Приморского края от чрезвычайных ситуаций природного и биолого-социального характера, происшествий на водных объектах |
| Задачи подпрограммы | снижение рисков от чрезвычайных ситуаций природного и техногенного характера в Приморском крае;<br>совершенствование системы повышение уровня подготовки населения в области гражданской обороны, предупреждения и ликвидации чрезвычайных ситуаций, пожарной безопасности и обучение населения правилам оказания первой помощи;<br>повышение культуры безопасности жизнедеятельности |
| Показатели государственной программы, характеризующие цели и задачи подпрограммы | количество подтапливаемых подворий граждан, проживающих в сельских населенных пунктах Приморского края, расположенных на береговой территории озера Ханка, подверженных негативному воздействию вод и защищенных от этого воздействия в результате проведенных мероприятий по откачке воды;<br>количество выходов аудио и видеороликов социальной рекламы по вопросам безопасности людей на водных объектах и культура безопасности |
| Сроки реализации подпрограммы | 2020 - 2027 годы |
| Объем средств краевого бюджета на финансирование подпрограммы и прогнозная оценка привлекаемых на реализацию ее целей средств федерального бюджета, бюджетов государственных внебюджетных фондов, иных внебюджетных источников, бюджетов муниципальных образований Приморского края в случае участия Приморского края в реализации муниципальных программ, аналогичных мероприятиям государственной программы Приморского края | общий объем финансирования подпрограммы за счет средств краевого бюджета составляет<br>51 226,50 тыс. рублей, в т.ч.:<br>2020 год - 7 615,50 тыс. руб.;<br>2021 год - 2 388,00 тыс. руб.;<br>2022 год - 2 388,00 тыс. руб.;<br>2023 год - 7 767,00 тыс. руб.;<br>2024 год - 7 767,00 тыс. руб.;<br>2025 год - 7 767,00 тыс. руб.;<br>2026 год - 7 767,00 тыс. руб.;<br>2027 год - 7 767,00 тыс. руб.;<br>Прогнозный объем финансирования государственной программы за счет средств бюджетов муниципальных образований Приморского края составляет 600,00 тыс. рублей, их них:<br>2020 год – 100,00 тыс. руб.;<br>2021 год – 0,00 тыс. руб.;<br>2022 год – 0,00 тыс. руб.;<br>2023 год – 100,00 тыс. руб.;<br>2024 год – 100,00 тыс. руб.;<br>2025 год – 100,00 тыс. руб.;<br>2026 год – 100,00 тыс. руб.;<br>2027 год – 100,00 тыс. руб. |

Приложение № 12
к государственной программе Приморского края «Защита населения и территории от чрезвычайных ситуаций, обеспечение пожарной безопасности и безопасности людей на водных объектах Приморского края» на 2020 - 2027 годы

**ПОРЯДОК**
**предоставления и расходования субсидий из краевого бюджета бюджетам муниципальных образований Приморского края на проведение мероприятий по предупреждению чрезвычайных ситуаций муниципального характера, направленных на недопущение затопления сельских населенных пунктов Приморского края, расположенных на береговой территории озера Ханка**

1. Настоящий Порядок определяет цель, условия предоставления и расходования субсидий, выделяемых из краевого бюджета бюджетам муниципальных образований Приморского края на проведение мероприятий по предупреждению чрезвычайных ситуаций муниципального характера, направленных на недопущение затопления сельских населенных пунктов Приморского края, расположенных на береговой территории озера Ханка (далее - субсидии), критерии отбора муниципальных образований Приморского края, методику расчета субсидий и порядок возврата субсидий в случае нарушения условий, установленных при их предоставлении.

2. Субсидии предоставляются бюджетам муниципальных районов Приморского края (далее - муниципальные образования) в целях софинансирования расходных обязательств муниципальных образований, возникающих при выполнении полномочий органами местного самоуправления муниципальных образований по вопросам предупреждения чрезвычайных ситуаций муниципального характера в части недопущения затопления сельских населенных пунктов Приморского края, расположенных на береговой территории озера Ханка.

3. Субсидии предоставляются бюджетам муниципальных образований при условии:

а) наличия в составе муниципального образования сельских населенных пунктов, расположенных на береговой территории

озера Ханка и подвергавшихся наводнению в течение трех лет из десяти лет, предшествующих дате подачи заявки на предоставление субсидии (далее - сельские населенные пункты);

б) наличия нормативного правового акта муниципального образования, устанавливающего расходное обязательство муниципального образования на исполнение мероприятий по предупреждению чрезвычайных ситуаций муниципального характера, направленных на недопущение затопления сельских населенных пунктов, указанных в подпункте «а» настоящего пункта;

в) наличия муниципальной программы, предусматривающей мероприятия по предупреждению чрезвычайных ситуаций муниципального характера, направленных на недопущение затопления сельских населенных пунктов, указанных в подпункте «а» настоящего пункта (далее - муниципальная программа);

г) наличия на территории муниципального образования электрифицированных стационарных насосных станций, расположенных не далее 7 км от границы сельских населенных пунктов, указанных в подпункте «а» настоящего пункта;

д) наличия в бюджете муниципального образования на текущий финансовый год (на текущий финансовый год и плановый период) бюджетных ассигнований на исполнение указанного расходного обязательства муниципального образования в размере не менее 1 процента от расчетной стоимости затрат на откачку воды;

е) заключения соглашения о предоставлении субсидий по типовой форме, утверждаемой министерством финансов Приморского края.

4. Критерием отбора муниципального образования для предоставления субсидии является:

соответствие муниципальных программ целям, задачам, целевым показателям и индикаторам подпрограммы №3 «Предупреждение чрезвычайных ситуаций природного и техногенного характера в Приморском крае» на 2020 – 2027 годы к настоящей государственной программе.

5. Уполномоченный орган местного самоуправления муниципального образования предоставляет в министерство сельского хозяйства Приморского края (далее - министерство), в срок не позднее 10 декабря текущего финансового года, следующие документы:

а) заявку на предоставление субсидии, подписанную главой муниципального образования, по форме, утвержденной министерством;

б) расчет стоимости затрат на откачку воды для расчета субсидий из краевого бюджета по форме согласно приложению № 1 к настоящему Порядку;

в) копию муниципального правового акта об утверждении муниципальной программы;

г) выписку из муниципального правового акта о бюджете муниципального образования на текущий финансовый год (на текущий финансовый год и плановый период), предусматривающего средства на реализацию указанных мероприятий в размере, предусмотренном подпунктом «д» пункта 3 настоящего Порядка, заверенную финансовым органом муниципального образования;

д) пояснительную записку, содержащую сведения о населенных пунктах, подверженных негативному воздействию вод, защищаемых в результате проведения заявленного мероприятия, с указанием:

площади территории населенного пункта (кв. м);

площади затапливаемой территории населенного пункта (кв. м);

численности населения населенного пункта (чел.);

количества подворий населенного пункта (шт.);

количества затапливаемых подворий населенного пункта (шт.);

периодичности регулярного затопления в течение трех лет за период последних десяти лет, предшествующих дате подачи заявки на предоставление субсидии;

е) информационную карту с указанием реквизитов решений комиссии по чрезвычайным ситуациям о введении режима чрезвычайной ситуации на территории муниципального образования за последние 10 лет, предшествующих дате подачи заявки на предоставление субсидии, согласно приложению № 2 к настоящему Порядку;

ж) сведения о наличии на территории муниципального образования электрифицированных стационарных насосных станций, расположенных не далее 7 км от границы сельских населенных пунктов, указанных в подпункте «а» пункта 3 настоящего Порядка.

6. Распределение субсидий между бюджетами муниципальных образований на текущий финансовый год утверждается законом Приморского края о краевом бюджете и производится по следующей формуле:

Si = S x [(Mi x Yi) / SUM (Mi x Yi)],

где:

Si - размер субсидии бюджету i-того муниципального образования;

S - бюджетные ассигнования, предусмотренные в краевом бюджете на текущий финансовый год на выплату субсидии;

Mi - стоимость затрат на откачку воды i-го муниципального образования, указанная в расчете, предусмотренном пунктом 5 настоящего Порядка;

Yi – предельный уровень софинансирования расходного обязательства i-того муниципального образования за счет субсидии, который определяется в соответствии с порядком формирования, предоставления и распределения субсидий из краевого бюджета бюджетам муниципальных образований Приморского края, утверждаемым постановлением Правительства Приморского края.

В случае если размер субсидии, указанной в заявке, менее размера, определенного в соответствии с настоящим пунктом, указанные субсидии предоставляются в заявленном размере.

7. Предоставление субсидий бюджетам муниципальных образований, соответствующих условиям и критериям, предусмотренным пунктами 3 и 4 настоящего Порядка, и представивших документы в соответствии с пунктом 5 настоящего Порядка, осуществляется на основании соглашения, заключаемого между министерством и уполномоченным органом местного самоуправления муниципального образования (далее - Соглашение) по типовой форме, утвержденной министерством финансов Приморского края. Соглашение заключается в течение пяти рабочих дней со дня предоставления документов, указанных в пункте 5 настоящего Порядка.

Соглашение предусматривает, в том числе:

размер предоставления субсидии, условия предоставления и расходования субсидии;

значение результата использования субсидии, которое должно быть достигнуто муниципальным образованием в результате предоставления субсидии;

положение об обеспечении соблюдения муниципальным образованием условий, целей и порядка, установленных при предоставлении субсидии;

сведения о размере бюджетных ассигнований бюджета муниципального образования на исполнение расходных обязательств;

сведения о муниципальном правовом акте, которым утверждена муниципальная программа;

обязательство муниципального образования по предоставлению в департамент отчетов о целевом использовании субсидии, о достигнутых значениях результатов использования субсидии в соответствии с пунктом 10 настоящего Порядка;

ответственность сторон за нарушение условий Соглашения;

последствия недостижения значений результатов использования субсидии, которые должны быть достигнуты муниципальным образованием в результате предоставления субсидии;

иные условия, относящиеся к предмету Соглашения.

8. Министерство в течение семи рабочих дней со дня заключения Соглашения, предусмотренного пунктом 7 настоящего Порядка, готовит и направляет реестр на перечисление субсидий (далее - реестр) в государственное казенное учреждение Приморское казначейство (далее - ГКУ Приморское казначейство).

Перечисление субсидий осуществляется в течение пяти рабочих дней со дня поступления средств на лицевой счет министерства, открытый в Управлении Федерального казначейства по Приморскому краю (далее - УФК по ПК), в бюджеты муниципальных образований на лицевые счета, открытые в территориальных органах Федерального казначейства по Приморскому краю для кассового обслуживания исполнения соответствующих бюджетов муниципальных образований, путем предоставления в УФК по ПК заявки на кассовый расход, подготовленной на основании реестров ГКУ Приморское казначейство во исполнение заключенного с министерством договора о передаче отдельных функций главного распорядителя средств.

9. Предоставление субсидии муниципальным образованиям производится в соответствии со сводной бюджетной росписью краевого бюджета, кассовым планом исполнения краевого бюджета в пределах лимитов бюджетных обязательств, предусмотренных на указанные цели министерству в краевом бюджете на соответствующий финансовый год.

В случае недостатка лимита бюджетных обязательств для предоставления субсидий средства краевого бюджета распределяются пропорционально рассчитанной субсидии между всеми муниципальными образованиями.

10. Отчеты о целевом использовании субсидии, о достижении значений результата использования субсидии, о фактически произведенных расходах за счет средств местного бюджета с приложениями подтверждающих документов предоставляются уполномоченным органом местного самоуправления муниципального образования в министерство ежеквартально, до 10 числа месяца, следующего за отчетным кварталом, по форме, утвержденной министерством.

11. Субсидии носят целевой характер и не могут быть использованы на цели, не предусмотренные настоящим Порядком.

12. Оценка эффективности использования субсидии осуществляется министерством ежегодно (за отчетный финансовый год) по фактически достигнутым значениям результатов использования (целевых показателей результативности предоставления) субсидии согласно приложению № 3 к настоящему Порядку.

Результаты использования субсидии и их значения устанавливаются для каждого муниципального образования при заключении соглашения на текущий финансовый год.

В случае недостижения муниципальным образованием значений результатов использования (целевых показателей результативности предоставления) субсидии в отчетном финансовом году муниципальное образование обязано осуществить возврат субсидии, предоставленной в отчетном финансовом году, в краевой бюджет в порядке, предусмотренном абзацами вторым - третьим пункта 15 настоящего Порядка, по следующей формуле:

Vвозврата = C x k, где:

C - размер субсидии, предоставленной i-му муниципальному образованию;

k - коэффициент возврата субсидии.

Коэффициент возврата субсидии, отражающий уровень недостижения значения результата (целевого показателя результативности) использования субсидии, рассчитывается по формуле:

k = 1 - n / p, где:

n - фактически достигнутое значение результата (целевого показателя результативности) использования субсидии;

p - плановое значение результата (целевого показателя результативности) использования субсидии, установленное Соглашением.

13. Ответственность за результативность, целевое использование субсидии, достоверность предоставленных в министерство документов и отчетов возлагается на уполномоченные органы местного самоуправления муниципальных образований.

14. Остатки субсидии, не использованные органами местного самоуправления муниципальных образований в текущем финансовом году, подлежат возврату в краевой бюджет в соответствии с бюджетным законодательством. В случае если неиспользованный остаток субсидии не перечислен в краевой бюджет, указанные средства подлежат взысканию в краевой бюджет в порядке, установленном министерством финансов Приморского края.

15. В случае нарушения уполномоченными органами местного самоуправления муниципальных образований требований настоящего Порядка (в том числе в случае нецелевого использования субсидии, несоблюдения уровня софинансирования за счет средств бюджета муниципального образования, несоответствия критериям и условиям предоставления субсидии) перечисленная субсидия подлежит возврату в краевой бюджет в полном объеме.

Требование о возврате субсидии в краевой бюджет (далее - требование) направляется министерством уполномоченным органам местного самоуправления муниципальных образований в пятидневный срок со дня установления нарушения.

Возврат субсидии производится уполномоченным органом местного самоуправления муниципального образования в течение пяти рабочих дней со дня получения требования министерства по реквизитам и коду бюджетной классификации Российской Федерации, указанным в требовании.

16. Министерство обеспечивает соблюдение муниципальными образованиями условий, целей и порядка, установленных при предоставлении субсидии.

17. Министерство и органы финансового контроля осуществляют проверку соблюдения муниципальными образованиями условий, целей и Порядка, установленных при предоставлении субсидий.

Форма

Приложение № 1
к Порядку предоставления и расходования субсидии из краевого бюджета бюджетам муниципальных образований Приморского края на проведение мероприятий по предупреждению чрезвычайных ситуаций муниципального характера, направленных на недопущение затопления сельских населенных пунктов Приморского края, расположенных на береговой территории озера Ханка

**РАСЧЕТ**
**стоимости затрат на откачку воды для расчета субсидии из краевого бюджета бюджету_____**
(наименование муниципального образования Приморского края)
**_____ 20___ г.***

| Наименование мероприятия | Тариф на откачку 1 м$^3$ воды на текущую дату, тыс. руб. | Объем откачиваемой воды за предыдущий год, м$^3$ | Стоимость затрат текущего года, тыс. руб. |
|---|---|---|---|
| Расчет стоимости затрат на откачку воды стационарными электрифицированными насосными станциями с целью недопущения затопления сельских населенных пунктов муниципального образования | | | |

* в 2020 году на 01.01.2020
* в 2021 году на 01.01.2021

Глава
муниципального образования _____ _____
(подпись) (расшифровка подписи)

М.П.

Форма

Приложение № 2
к Порядку предоставления и расходования субсидии из краевого бюджета бюджетам муниципальных образований Приморского края на проведение мероприятий по предупреждению чрезвычайных ситуаций муниципального характера, направленных на недопущение затопления сельских населенных пунктов Приморского края, расположенных на береговой территории озера Ханка

**ИНФОРМАЦИОННАЯ КАРТА**
**муниципального образования**

| | |
|---|---|
| Наименование муниципального образования | |
| Наименование администрации муниципального образования | |
| Уполномоченный орган администрации муниципального образования, ответственный за реализацию программы (контактные телефоны, факс и e-mail) | |
| Основной государственный регистрационный номер администрации муниципального образования, кем и когда зарегистрирован | |
| Наименование органа Федерального казначейства в субъекте Российской Федерации, ИНН, КПП, ОКАТО, банковские реквизиты (р/с, наименование банка, БИК) | |
| Наименование органа, исполняющего бюджет муниципального образования | |
| Название муниципальной программы | |
| Финансирование мероприятий муниципальной программы из бюджета муниципального образования | |
| Отсутствие в муниципальной программе мероприятий, реализуемых за счет бюджетного финансирования в рамках иных утвержденных федеральных, ведомственных или краевых программ | |

| | |
|---|---|
| Перечень и значения целевых показателей и индикаторов муниципальной программы, достигаемые в текущем финансовом году в результате реализации мероприятий, соответствующих целям и задачам подпрограммы «Предупреждение чрезвычайных ситуаций природного и техногенного характера в Приморском крае» на 2020 – 2027 годы государственной программы Приморского края «Защита населения и территории от чрезвычайных ситуаций, обеспечение пожарной безопасности и безопасности людей на водных объектах Приморского края» на 2020 – 2027 годы | |
| Решения комиссии по чрезвычайным ситуациям о введении режима чрезвычайной ситуации на территории муниципального образования за последние десять лет, предшествующих дате подачи заявки на предоставление субсидии, с указанием реквизитов документов | |

Глава
муниципального образования _____ _____
(подпись) (расшифровка подписи)

М.П.

«__» _____ 20__ г.

Приложение № 3
к Порядку предоставления и расходования субсидии из краевого бюджета бюджетам муниципальных образований Приморского края на проведение мероприятий по предупреждению чрезвычайных ситуаций муниципального характера, направленных на недопущение затопления сельских населенных пунктов Приморского края, расположенных на береговой территории озера Ханка

**РЕЗУЛЬТАТЫ ИСПОЛЬЗОВАНИЯ**
**субсидии, предоставляемой из краевого бюджета бюджетам муниципальных образований Приморского края на проведение мероприятий по предупреждению чрезвычайных ситуаций муниципального характера, направленных на недопущение затопления сельских населенных пунктов Приморского края, расположенных на береговой территории озера Ханка, и их значения**

| Наименование субсидии | Наименование результата использования субсидии | Единица измерения | Значение результата использования субсидии | | | | | | | | Итоговое значение результата использования субсидии | Срок достижения результата использования субсидии |
|---|---|---|---|---|---|---|---|---|---|---|---|---|
| | | | 2020 | 2021 | 2022 | 2023 | 2024 | 2025 | 2026 | 2027 | | |
| 1 | 2 | 3 | 4 | 5 | 6 | 7 | 8 | 9 | 10 | 11 | 12 | 13 |
| Субсидии из краевого бюджета бюджетам муниципальных образований Приморского края на проведение мероприятий по предупреждению чрезвычайных ситуаций муниципального характера, направленных на недопущение затопления сельских населенных пунктов Приморского края, расположенных на береговой территории озера Ханка | количество подтапливаемых подворий граждан, проживающих в сельских населенных пунктах Приморского края, расположенных на береговой территории озера Ханка, подверженных негативному воздействию вод и защищенных от этого воздействия в результате проведенных мероприятий по откачке воды | штук | 86 | 86 | 86 | 86 | 86 | 86 | 86 | 86 | 86 | 2027 |

АДМИНИСТРАЦИЯ ПРИМОРСКОГО КРАЯ

# ПОСТАНОВЛЕНИЕ № 922-па

от 27 декабря 2019 года

## О взаимодействии заказчиков с уполномоченным органом исполнительной власти Приморского края и уполномоченным краевым государственным учреждением на определение поставщиков (подрядчиков, исполнителей)

В соответствии с Федеральным законом от 5 апреля 2013 года № 44-ФЗ «О контрактной системе в сфере закупок товаров, работ, услуг для обеспечения государственных и муниципальных нужд», на основании Устава Приморского края, в целях совершенствования системы закупок товаров, работ, услуг для обеспечения нужд Приморского края Администрация Приморского края

ПОСТАНОВЛЯЕТ:

1. Определить министерство по регулированию контрактной системы в сфере закупок Приморского края уполномоченным органом исполнительной власти Приморского края (далее – уполномоченный орган), осуществляющим:

до 1 апреля 2020 года полномочия по определению поставщиков (подрядчиков, исполнителей) при осуществлении закупок товаров, работ, услуг для заказчиков − органов исполнительной власти Приморского края − путем проведения конкурентных способов определения поставщиков (подрядчиков, исполнителей) в форме открытого конкурса в электронной форме, конкурса с ограниченным участием в электронной форме, двухэтапного конкурса в электронной форме, закрытого конкурса, закрытого конкурса с ограниченным участием, закрытого двухэтапного конкурса, аукциона в электронной форме, закрытого аукциона;

с 1 апреля 2020 года полномочия по определению поставщиков (подрядчиков, исполнителей) при осуществлении закупок, объектом которых являются строительство, реконструкция, капитальный ремонт, снос объектов капитального строительства, в том числе объектов культурного наследия, и начальная максимальная цена контракта которых равна или превышает 100 000 000 рублей, для органов исполнительной власти Приморского края, государственных казенных учреждений Приморского края, государственных бюджетных учреждений Приморского края, осуществляющих закупки в соответствии с частью 1 статьи 15 Федерального закона от 5 апреля 2013 года № 44-ФЗ «О контрактной системе в сфере закупок товаров, работ, услуг для обеспечения государственных и муниципальных нужд» (далее – Федеральный закон № 44-ФЗ), государственных унитарных предприятий Приморского края, за исключением закупок, осуществляемых в соответствии с частями 2, 2.1 и 6 статьи 15 Федерального закона № 44-ФЗ, автономных учреждений Приморского края, осуществляющих закупки в соответствии с частью 4 статьи 15 Федерального закона № 44-ФЗ, путем проведения конкурентных способов определения поставщиков (подрядчиков, исполнителей) в форме открытого конкурса в электронной форме, конкурса с ограниченным участием в электронной форме, двухэтапного конкурса в электронной форме, аукциона в электронной форме.

2. Определить краевое государственное казенное учреждение «Центр государственных закупок Приморского края» уполномоченным учреждением (далее – уполномоченной учреждение), осуществляющим:

с 1 апреля 2020 года полномочия по определению поставщиков (подрядчиков, исполнителей) путем проведения конкурентных способов определения поставщиков (подрядчиков, исполнителей) в форме открытого конкурса в электронной форме, конкурса с ограниченным участием в электронной форме, двухэтапного конкурса в электронной форме, аукциона в электронной форме, за исключением закупок, указанных в абзаце третьем пункта 1 настоящего постановления, для органов исполнительной власти Приморского края, государственных казенных учреждений Приморского края, государственных бюджетных учреждений Приморского края, осуществляющих закупки в соответствии с частью 1 статьи 15 Федерального закона № 44-ФЗ, государственных унитарных предприятий Приморского края, за исключением закупок, осуществляемых в соответствии с частями 2, 2.1 и 6 статьи 15 Федерального закона № 44-ФЗ, автономных учреждений Приморского края, осуществляющих закупки в соответствии с частью 4 статьи 15 Федерального закона № 44-ФЗ;

с 1 апреля 2020 года полномочия организатора совместных конкурсов в электронной форме и аукционов в электронной форме.

3. Утвердить прилагаемый Порядок взаимодействия заказчиков с уполномоченным органом исполнительной власти Приморского края и уполномоченным краевым государственным учреждением на определение поставщиков (подрядчиков, исполнителей).

4. Департаменту информационной политики Приморского края обеспечить официальное опубликование настоящего постановления.

5. Настоящее постановление вступает в силу с 1 января 2020 года и применяется к закупкам, извещения об осуществлении которых размещены в единой информационной системе в сфере закупок после дня вступления в силу настоящего постановления, с учетом следующих особенностей:

пункты 1.5 и 4.2 Порядка взаимодействия заказчиков с уполномоченным органом исполнительной власти Приморского края и уполномоченным краевым государственным учреждением на определение поставщиков (подрядчиков, исполнителей), утвержденного настоящим постановлением, применяются к закупкам, извещения об осуществлении которых размещены уполномоченным органом в единой информационной системе в сфере закупок после дня вступления в силу настоящего постановления до 1 апреля 2020 года.

*И.о. Губернатора края −*
*Главы Администрации Приморского края*
*А.А. Волошко*

УТВЕРЖДЕН
постановлением
Администрации Приморского края
от 27 декабря 2019 года № 922-па

## ПОРЯДОК
## взаимодействия заказчиков с уполномоченным органом исполнительной власти Приморского края и уполномоченным краевым государственным учреждением на определение поставщиков (подрядчиков, исполнителей)

I. ОБЩИЕ ПОЛОЖЕНИЯ

1.1. Настоящий Порядок разработан в целях централизации закупок и обеспечения эффективного использования бюджетных средств, внебюджетных источников финансирования в соответствии с Гражданским кодексом Российской Федерации, Бюджетным кодексом Российской Федерации, Федеральным законом от 5 апреля 2013 года № 44-ФЗ «О контрактной системе в сфере закупок товаров, работ, услуг для обеспечения государственных и муниципальных нужд» (далее − Федеральный закон № 44-ФЗ) и регулирует отношения, возникающие между заказчиками и министерством по регулированию контрактной системы в сфере закупок Приморского края (далее − уполномоченный орган), краевым государственным казенным учреждением «Центр государственных закупок Приморского края» (далее – уполномоченное учреждение) при осуществлении закупок путем проведения конкурентных способов определения поставщиков (подрядчиков, исполнителей) в форме открытого конкурса в электронной форме, конкурса с ограниченным участием в электронной форме, двухэтапного конкурса в электронной форме, аукциона в электронной форме, а также закрытого конкурса, закрытого конкурса с ограниченным участием, закрытого двухэтапного конкурса, закрытого аукциона в порядке и случаях, которые установлены настоящим Порядком.

1.2. Министерство по регулированию контрактной системы в сфере закупок Приморского края осуществляет функции уполномоченного органа:

до 1 апреля 2020 года по определению поставщиков (подрядчиков, исполнителей) при осуществлении закупок товаров, работ, услуг для заказчиков − органов исполнительной власти Приморского края − путем проведения конкурентных способов определения поставщиков (подрядчиков, исполнителей) в форме открытого конкурса в электронной форме, конкурса с ограниченным участием в электронной форме, двухэтапного конкурса в электронной форме, закрытого конкурса, закрытого конкурса с ограниченным участием, закрытого двухэтапного конкурса, аукциона в электронной форме, закрытого аукциона;

с 1 апреля 2020 года по определению поставщиков (подрядчиков, исполнителей) при осуществлении закупок, объектом которых являются строительство, реконструкция, капитальный ремонт, снос объектов капитального строительства, в том числе объектов культурного наследия, и начальная максимальная цена контракта которых равна или превышает 100 000 000 рублей, для органов исполнительной власти Приморского края, государственных казенных учреждений Приморского края, государственных бюджетных учреждений Приморского края, осуществляющих закупки в соответствии с частью 1 статьи 15 Федерального закона № 44-ФЗ, государственных унитарных предприятий Приморского края, за исключением закупок, осуществляемых в соответствии с частями 2, 2.1 и 6 статьи 15 Федерального закона № 44-ФЗ, автономных учреждений Приморского края, осуществляющих закупки в соответствии с частью 4 статьи 15 Федерального закона № 44-ФЗ, путем проведения конкурентных способов определения поставщиков (подрядчиков, исполнителей) в форме открытого конкурса в электронной форме, конкурса с ограниченным участием в электронной форме, двухэтапного конкурса в электронной форме, аукциона в электронной форме.

1.3. Краевое государственное казенное учреждение «Центр государственных закупок Приморского края» осуществляет функции уполномоченного учреждения:

с 1 апреля 2020 года по определению поставщиков (подрядчиков, исполнителей) путем проведения конкурентных способов определения поставщиков (подрядчиков, исполнителей) в форме открытого конкурса в электронной форме, конкурса с ограниченным участием в электронной форме, двухэтапного конкурса в электронной форме, аукциона в электронной форме, за исключением закупок, указанных в абзаце 3 пункта 1.2 настоящего Порядка, для органов исполнительной власти Приморского края, государственных казенных учреждений Приморского края, государственных бюджетных учреждений Приморского края, осуществляющих закупки в соответствии с частью 1 статьи 15 Федерального закона № 44-ФЗ, государственных унитарных предприятий Приморского края, за исключением закупок, осуществляемых в соответствии с частями 2, 2.1 и 6 статьи 15 Федерального закона № 44-ФЗ, автономных учреждений Приморского края, осуществляющих закупки в соответствии с частью 4 статьи 15 Федерального закона № 44-ФЗ (далее – заказчики).

1.4. Взаимодействие уполномоченного органа, уполномоченного учреждения с заказчиками осуществляется посредством автоматизированной информационной системы в сфере закупок «Веб-торги» (далее – АИС).

1.5. При проведении закрытого конкурса, закрытого конкурса с ограниченным участием, закрытого двухэтапного конкурса, закрытого аукциона документы и сведения, предусмотренные настоящим Порядком, предоставляются в письменной форме в порядке, установленном законодательством Российской Федерации.

II. ОСНОВНЫЕ ТЕРМИНЫ

2.1. В целях настоящего Порядка используются следующие термины:

2.1.1. Заявка на закупку - электронный документ, сформированный и утвержденный заказчиком посредством АИС на основе плана-графика в сроки, установленные настоящим Порядком, содержащий информацию и сведения заказчика о закупке и являющийся основанием для начала определения поставщика (подрядчика, исполнителя);

2.1.2. Заказчик (заказчики) − орган исполнительной власти Приморского края, государственное казенное учреждение Приморского края либо в соответствии с частью 1 статьи 15 Федерального закона № 44-ФЗ государственное бюджетное учреждение Приморского края, либо государственное унитарное предприятие Приморского края, за исключением закупок, осуществляемых в соответствии с частями 2, 2.1 и 6 статьи 15 Федерального закона № 44-ФЗ, либо в соответствии с частью 4 статьи 15 Федерального закона № 44-ФЗ автономное учреждение Приморского края;

2.1.3. Совместный конкурс или аукцион - способ осуществления двумя и более заказчиками закупок одних и тех же товаров, работ, услуг путем определения поставщика (подрядчика, исполнителя) в форме открытого конкурса в электронной форме, конкурса с ограниченным участием в электронной форме, двухэтапного конкурса в электронной форме или электронного аукциона;

2.1.4. Организатор совместного конкурса или аукциона − уполномоченное учреждение, наделенное полномочиями в соответствии со статьей 26 Федерального закона № 44-ФЗ, которому заказчики передали на основании соглашения часть своих полномочий на организацию и проведение совместного конкурса или аукциона.

III. ПЛАНИРОВАНИЕ ЗАКУПОК

3.1. Заказчики формируют планы-графики посредством АИС на срок и в порядке, установленном законодательством Российской Федерации.

IV. ФУНКЦИИ УПОЛНОМОЧЕННОГО ОРГАНА, УПОЛНОМОЧЕННОГО УЧРЕЖДЕНИЯ И ЗАКАЗЧИКА

4.1. В функции уполномоченного органа, уполномоченного учреждения входит:

4.1.1. Анализ заявки на закупку на предмет соответствия информации и сведений заказчика о закупке требованиям законодательства в сфере закупок, в том числе:

выбор способа определения поставщика (подрядчика, исполнителя);

установление критериев оценки и величины их значимости в целях применения для оценки заявок на участие в определении поставщиков (подрядчиков, исполнителей);

4.1.2. Формирование состава комиссий по осуществлению закупок товаров, работ, услуг для нужд Приморского края (далее – комиссии) при определении поставщика (подрядчика, исполнителя);

4.1.3. Разработка и утверждение документации о закупках (далее − документация) в части сведений, включаемых уполномоченным органом, уполномоченным учреждением, за исключением сведений и документов, входящих в состав заявки на закупку, описания объекта закупки и определяющих условия контракта, расчета начальной (максимальной) цены контракта, кода ОКПД2, КТРУ, утверждаемых непосредственно заказчиком;

4.1.4. Размещение информации об определении поставщика (подрядчика, исполнителя) в единой информационной системе в сфере закупок до момента направления проекта контракта, гражданско-правового договора победителю, а в случаях, предусмотренных Федеральным законом № 44-ФЗ, иному участнику определения поставщика (подрядчика, исполнителя);

4.1.5. Размещение извещения об отказе от проведения закупки в единой информационной системе в сфере закупок при получении от заказчика уведомления с приложением решения об отказе от проведения закупки в порядке и сроки, предусмотренные Федеральным законом № 44-ФЗ;

4.1.6. Формирование на основании принятого решения и размещение в единой информационной системе в сфере закупок информации о внесении изменений в извещение об осуществлении закупки и (или) документацию в порядке и сроки, предусмотренные Федеральным законом № 44-ФЗ;

4.1.7. Подготовка на основании запроса о разъяснениях положений документации разъяснений положений документации в части, разработанной уполномоченным органом, уполномоченным учреждением, в порядке и сроки, предусмотренные Федеральным законом № 44-ФЗ;

4.1.8. Формирование, направление и размещение в единой информационной системе в сфере закупок в соответствии с Федеральным законом № 44-ФЗ ответов на запросы о разъяснениях положений документации, в том числе с учетом представленных заказчиками ответов, в соответствии с настоящим Порядком;

4.1.9. Обеспечение оформления протоколов заседаний комиссии и их размещение посредством АИС на электронной площадке и (или) в единой информационной системе в сфере закупок в сроки, предусмотренные Федеральным законом № 44-ФЗ;

4.1.10. Направление участникам двухэтапного конкурса в электронной форме приглашения представить окончательные заявки на участие в двухэтапном конкурсе в электронной форме;

4.1.11. Содействие обеспечению хранения электронных документов, составленных в рамках определения поставщиков (подрядчиков, исполнителей) и подписанных усиленной квалифицированной электронной подписью, посредством АИС;

4.1.12. Представление в государственные органы, уполномоченные на осуществление контроля в сфере закупок в соответствии с Федеральным законом № 44-ФЗ, информации и документов в пределах функций уполномоченного органа, уполномоченного учреждения;

4.1.13. Обжалование в судебном порядке решений государственных органов, уполномоченных на осуществление контроля в сфере закупок в соответствии с Федеральным законом № 44-ФЗ, принятых по результатам проведения плановых и внеплановых проверок, в пределах функций уполномоченного органа, уполномоченного учреждения.

4.2. В функции уполномоченного органа при проведении закрытых способов определения поставщиков (подрядчиков, исполнителей), установленных в абзаце втором пункта 1.2 настоящего Порядка, входит в том числе:

4.2.1. Направление приглашений принять участие в закрытом конкурсе, закрытом конкурсе с ограниченным участием, закрытом двухэтапном конкурсе, закрытом аукционе, а также в случаях, установленных Федеральным законом № 44-ФЗ, размещение в единой информационной системе в сфере закупок извещения о проведении закрытого конкурса, извещения о проведении закрытого конкурса с ограниченным участием, извещения о проведении закрытого двухэтапного конкурса, извещения о проведении закрытого аукциона;

4.2.2. Получение от участников закупки и регистрация заявок на участие в закрытом конкурсе, закрытом конкурсе с ограниченным участием, закрытом двухэтапном конкурсе, закрытом аукционе, при необходимости подтверждение их получения путем выдачи расписки, обеспечение их сохранности соответственно до момента вскрытия конвертов с заявками;

4.2.3. Обеспечение рассмотрения содержания заявок на участие в закупках только после вскрытия конвертов с заявками на участие в закупках;

4.2.4. Организация регистрации участников закупки или их представителей, желающих присутствовать при вскрытии конвертов с заявками на участие в закрытом конкурсе, закрытом конкурсе с ограниченным участием, закрытом двухэтапном конкурсе;

4.2.5. Направление на основании заявления лица, заинтересованного в получении конкурсной документации, и соответствующего требованиям законодательства Российской Федерации, поданного в письменной форме, конкурсной документации в соответствии с требованиями законодательства Российской Федерации о защите государственной тайны;

4.2.6. Осуществление приема и возврата денежных средств, внесенных участниками закупки в качестве обеспечения заявки на участие в закрытом конкурсе, закрытом конкурсе с ограниченным участием, закрытом двухэтапном конкурсе, закрытом аукционе в сроки, предусмотренные Федеральным законом № 44-ФЗ;

4.2.7. Обеспечение оформления протоколов и направление их и (или) уведомлений о принятых комиссией решениях участникам закупок в порядке и сроки, предусмотренные Федеральным законом № 44-ФЗ;

4.2.8. Осуществление хранения протоколов, составляемых в ходе проведения закупок, заявок участников закупок, документации, изменений, внесенных в извещения об осуществлении закупок, и документации, разъяснений положений документации в соответствии с законодательством Российской Федерации.

4.3. Уполномоченный орган, уполномоченное учреждение вправе:

4.3.1. Привлекать в своей работе специалистов заказчика, а также экспертов, экспертные организации в случаях, предусмотренных Федеральным законом № 44-ФЗ;

4.3.2. При осуществлении двумя и более заказчиками закупок одних и тех же товаров, работ, услуг принять решение об объединении заявок и проведении совместных конкурсов или аукционов. Права, обязанности и ответственность заказчиков определяются соглашением сторон, заключенным в соответствии с Гражданским кодексом Российской Федерации и Федеральным законом № 44-ФЗ;

4.3.3. Запрашивать у заказчиков информацию и документы, необходимые для анализа сведений, содержащихся в заявке на закупку;

4.3.4. При поступлении жалобы на действия (бездействия) уполномоченного органа, уполномоченного учреждения, комиссий, ее членов, в том числе обжалования результатов определения поставщиков (подрядчиков, исполнителей), запрашивать у заказчиков необходимые документы (их копии), объяснения в письменной или устной форме, иную информацию об осуществлении закупки, в целях подготовки мотивированного отзыва по существу жалобы в органы, уполномоченные на осуществление контроля в сфере закупок;

4.3.5. Возвратить заявку на закупку заказчику без рассмотрения в случае отказа представить необходимые для анализа последней информацию и документы, без которых проведение такого анализа невозможно;

4.3.6. Направлять запросы в соответствующие органы и организации о предоставлении сведений, предусмотренных Федеральным законом № 44-ФЗ, в отношении участников закупки при возникновении такой необходимости;

4.3.7. Внести предложение по включению в состав комиссии заказчика своих уполномоченных представителей и обеспечить их присутствие на заседаниях комиссий.

4.4. В функции заказчика входит:

4.4.1. Планирование закупок;

4.4.2. Обоснование закупок;

4.4.3. Описание объекта закупки, определение условий контракта и разработка проекта контракта в соответствии с требованиями Федерального закона № 44-ФЗ;

4.4.4. Выбор способа определения поставщика (подрядчика, исполнителя) и обоснование выбора этого способа;

4.4.5. Определение и обоснование начальной (максимальной) цены контракта, в том числе начальной (максимальной) цены каждой позиции заявки на закупку, если в заявку на закупку в составе одного лота включены несколько товаров (работ, услуг);

4.4.6. Установление порядка формирования цены контракта (с учетом или без учета расходов на транспортировку, страхование, погрузо-разгрузочные работы, уплату таможенных платежей, налогов и других обязательных платежей, которые должны быть выплачены в связи с выполнением обязательств по контракту в соответствии с законодательством Российской Федерации);

4.4.7. Установление требований к участникам закупки в соответствии с Федеральным законом № 44-ФЗ;

4.4.8. Определение критериев и величины их значимости для оценки заявок на участие в конкурсе;

4.4.9. Предоставление преимуществ учреждениям и предприятиям уголовно-исполнительной системы, организациям инвалидов и размер таких преимуществ в отношении предлагаемой ими цены контракта;

4.4.10. Определение необходимости осуществления закупок у субъектов малого предпринимательства, социально ориентированных некоммерческих организаций с учетом требований Федерального закона № 44-ФЗ;

4.4.11. Установление требований к обеспечению заявки на участие в определении поставщиков (подрядчиков, исполнителей);

4.4.12. Корректный выбор (установление) кодов ОКПД2, КТРУ с учетом специфики закупки;

4.4.13. Установление размера, порядка предоставления и требований к обеспечению исполнения контракта, обеспечению гарантийных обязательств в случае установления требований к таким обязательствам при описании объекта закупки, в том числе определение условий банковской гарантии;

4.4.14. Принятие решения о банковском или казначейском сопровождении контракта;
4.4.15. Принятие решения о необходимости применения национального режима в отношении товаров, работ, услуг, являющихся объектом закупки, в соответствии с Федеральным законом № 44-ФЗ, и представление в уполномоченный орган, уполномоченное учреждение в составе заявки на закупку обоснования причин применения соответствующего режима;
4.4.16. Установление требований к энергетической эффективности товаров, работ, услуг в соответствии с законодательством Российской Федерации;
4.4.17. Обеспечение обязательного общественного обсуждения закупки в случаях и порядке, установленных законодательством Российской Федерации;
4.4.18. Подготовка и направление заявки на закупку в уполномоченный орган по форме и в соответствии с требованиями к составу, содержанию и порядку заполнения заявки на закупку товаров, работ, услуг, утверждаемыми министерством по регулированию контрактной системы в сфере закупок Приморского края;
4.4.19. Представление по запросу уполномоченного органа, уполномоченного учреждения информации и (или) документов, необходимых для рассмотрения заявки на закупку и подготовки документации;
4.4.20. Устранение замечаний к заявке на закупку, представленных уполномоченным органом, уполномоченным учреждением;
4.4.21. Направление по запросу уполномоченного органа, уполномоченного учреждения разъяснений положений документации в части, утвержденной заказчиком, или требующих специальных знаний, относящихся к объекту закупки;
4.4.22. Направление в уполномоченный орган, уполномоченное учреждение решений о внесении изменений в документацию, об отмене определения поставщика (подрядчика, исполнителя);
4.4.23. Принятие решений о создании комиссий; определение состава и порядка работы комиссий, организация и обеспечение их работы устанавливаются в соответствии с законодательством Российской Федерации;
4.4.24. Обеспечение осуществления комиссией в порядке и случаях, установленных Федеральным законом № 44-ФЗ, проверки соответствия участников закупки требованиям, установленным законодательством в сфере закупок;
4.4.25. Заключение контракта в порядке и сроки, предусмотренные Федеральным законом № 44-ФЗ;
4.4.26. Рассмотрение банковской гарантии, поступившей в качестве обеспечения исполнения контракта, принятие решения о принятии или об отказе в принятии банковской гарантии, информирование лица, предоставившего банковскую гарантию, об отказе в принятии банковской гарантии с указанием причин, послуживших основанием для отказа;
4.4.27. Отказ от заключения контракта с победителем определения поставщика (подрядчика, исполнителя) в случае установления фактов, предусмотренных частью 9 и частью 10 статьи 31 Федерального закона № 44-ФЗ, в сроки и в порядке, предусмотренном обозначенным законом, посредством АИС;
4.4.28. Направление сведений, касающихся осуществления закупки, заключения, исполнения и расторжения контракта, в порядке и сроки, предусмотренные Федеральным законом № 44-ФЗ, в реестр контрактов посредством АИС;
4.4.29. Осуществление в соответствии с Федеральным законом № 44-ФЗ возврата или удержания обеспечения исполнения контракта в случаях, предусмотренных документацией и контрактом;
4.4.30. Осуществление приемки поставленного товара, выполненной работы (ее результатов), оказанной услуги, а также отдельных этапов поставки товара, выполнения работы, оказания услуги (далее - отдельный этап исполнения контракта), предусмотренных контрактом, включая проведение в соответствии с Федеральным законом № 44-ФЗ экспертизы поставленного товара, результатов выполненной работы, оказанной услуги, а также отдельных этапов исполнения контракта в порядке и в сроки, предусмотренные условиями соответствующего контракта, в том числе осуществление контроля за исполнением иных условий контракта;
4.4.31. Направление в федеральный орган исполнительной власти, уполномоченный на осуществление контроля в сфере закупок, информации об участниках закупок, уклонившихся от заключения контрактов, а также о поставщиках (подрядчиках, исполнителях), с которыми контракты расторгнуты по решению суда или в случае одностороннего отказа заказчика от исполнения контракта в связи с существенным нарушением ими условий контрактов, в порядке и сроки, предусмотренные статьей 104 Федерального закона № 44-ФЗ, для включения указанных лиц в реестр недобросовестных поставщиков (подрядчиков, исполнителей);
4.4.32. Выполнение иных функций, возложенных на заказчика действующим законодательством Российской Федерации о контрактной системе в сфере закупок.
4.5. Уполномоченный орган, уполномоченное учреждение несут ответственность, предусмотренную законодательством Российской Федерации, за утвержденную ими документацию, за исключением сведений и документов, входящих в состав заявки на закупку, описания объекта закупки и определяющих условия контракта расчета начальной (максимальной) цены контракта, кода ОКПД2, КТРУ, включенных в документацию в неизменном виде и утвержденных непосредственно заказчиком.
4.6. Заказчики несут ответственность, предусмотренную законодательством Российской Федерации за:
4.6.1. Несвоевременное представление в уполномоченный орган заявки на закупку, за указание в ней сведений, требующих специальных познаний по направлениям деятельности заказчика и не соответствующих требованиям законодательства Российской Федерации, технических и специальных норм и правил, недостоверных, неточных, неактуальных сведений, в том числе используемых при обосновании начальной (максимальной) цены контракта;
4.6.2. Утвержденную документацию в части, разработанной заказчиком, с учетом положений пункта 4.5 настоящего Порядка;
4.6.3. Наличие доведенных лимитов бюджетных обязательств, необходимых для осуществления закупки и заключения по ее результатам контракта;
4.6.4. Установление показателей энергетической эффективности товаров, работ, услуг, не соответствующих требованиям энергетической эффективности в соответствии с Федеральным законом от 23 ноября 2009 года № 261-ФЗ «Об энергосбережении и о повышении энергетической эффективности и о внесении изменений в отдельные законодательные акты Российской Федерации»;
4.6.5. Несвоевременное направление разъяснений документации в уполномоченный орган, уполномоченное учреждение для их последующего размещения в единой информационной системе в сфере закупок;
4.6.6. Несоблюдение сроков заключения контракта и за совершение иных действий, связанных с заключением контракта, не соответствующих законодательству Российской Федерации;
4.6.7. Исполнение условий заключенных контрактов в соответствии с законодательством Российской Федерации.

## V. ПОРЯДОК ОСУЩЕСТВЛЕНИЯ ЗАКУПОК УПОЛНОМОЧЕННЫМ ОРГАНОМ И УПОЛНОМОЧЕННЫМ УЧРЕЖДЕНИЕМ

5.1. Подача заказчиком заявки на закупку осуществляется посредством АИС. Заявка на закупку, в том числе документы и входящие в нее сведения подписываются усиленной квалифицированной электронной подписью руководителя заказчика или уполномоченного им лица в целях их включения в неизменном виде в документацию как части, утвержденной непосредственно заказчиком. Сведения заявки на закупку являются исчерпывающими, изменению и дополнению уполномоченным органом, уполномоченным учреждением не подлежат, но могут быть изменены заказчиком самостоятельно путем изменения сведений в заявке или путем направления письменного обращения в уполномоченный орган, уполномоченное учреждение с указанием вносимых в заявку изменений.
5.2. Заказчик осуществляет подачу заявки на закупку по форме и в соответствии с требованиями к составу, содержанию и порядку заполнения заявки на закупку товаров, работ, услуг, утверждаемыми министерством по регулированию контрактной системы в сфере закупок Приморского края.
5.3. В рамках взаимодействия по определению поставщиков (подрядчиков, исполнителей) заказчик несет ответственность за следующие юридические значимые действия, сведения и информацию:
сведения, содержащиеся в составе заявки на закупку;
описание объекта закупки;
обоснованность закупки;
условия проекта контракта в заявке на закупку;
определение начальной (максимальной) цены контракта;
соответствие информации, содержащейся в извещении об осуществлении закупки, документации, указанной уполномоченным органом, уполномоченным учреждением на основании заявки на закупку, информации, содержащейся в плане-графике заказчика;
размещение по решению заказчика уполномоченным органом, уполномоченным учреждением извещения об осуществлении закупки в единой информационной системе в сфере закупок ранее срока, установленного частью 9 статьи 16 Федерального закона № 44-ФЗ.
5.3.1. В целях координации соответствующей сферы деятельности заявки на закупку до направления в уполномоченный орган направляются посредством АИС:
заказчиками (за исключением государственных унитарных предприятий Приморского края) − главному распорядителю бюджетных средств для рассмотрения на предмет целевого использования бюджетных средств и согласования объекта закупки;
государственными унитарными предприятиями Приморского края − органу исполнительной власти Приморского края, в чьем ведении они находятся, для согласования объекта закупки.
В случае отсутствия замечаний заявка на закупку согласовывается главным распорядителем бюджетных средств, органом исполнительной власти Приморского края с использованием АИС.
5.4. Заявка на закупку, согласованная в порядке, предусмотренном пунктом 5.3 настоящего Порядка, должна быть подана в уполномоченный орган до первого числа месяца, в котором в соответствии с заявкой на закупку заказчика планируется размещение закупки.
5.5. Уполномоченный орган в целях предотвращения неэффективного расходования бюджетных средств или средств внебюджетных источников финансирования проводит анализ заявки на закупку, включая обоснование начальной (максимальной) цены контракта, и направляет для работы в уполномоченное учреждение в соответствии с компетенцией, установленной в пункте 1.3 настоящего Порядка.
5.6. Оценка соответствия заявки на закупку требованиям действующего законодательства и настоящему Порядка, решение о принятии или об отказе в принятии заявки на закупку на размещение осуществляются уполномоченным органом, уполномоченным учреждением в соответствии с их компетенцией в течение семи рабочих дней со дня поступления заявки на закупку от заказчика.
Уполномоченный орган и (или) уполномоченное учреждение принимает решение об отказе в принятии заявки на закупку на размещение посредством АИС в следующих случаях:
представление заявки на закупку с нарушением требований к форме, составу, содержанию и порядку заполнения заявки на закупку товаров, работ, услуг, утверждаемыми министерством по регулированию контрактной системы в сфере закупок Приморского края;
необоснованное завышение начальной (максимальной) цены контракта;
наличие неполной, нечитаемой, противоречивой информации и сведений, указанных в заявке на закупку и прилагаемых к ней документах;
несоответствие сведений, указанных в заявке на закупку, требованиям законодательства о контрактной системе в сфере закупок товаров, работ, услуг для обеспечения государственных и муниципальных нужд;
поступление заявки на закупку, доработанной заявки на закупку в уполномоченный орган позже срока, установленного соответственно пунктом 5.4 настоящего Порядка и абзацем одиннадцатым настоящего пункта;
установление сроков на поставку товаров, выполнение работ, оказание услуг без учета периода времени, необходимого для проведения уполномоченным органом, уполномоченным учреждением регламентированных процедур, связанных с определением поставщиков (подрядчиков, исполнителей) в соответствии с Федеральным законом № 44-ФЗ;
установление условий проекта контракта, не соответствующих типовым контрактам, типовым условиям контрактов, утвержденных в порядке, предусмотренном Федеральным законом № 44-ФЗ;
несоответствие заявки на закупку, предметом которой является закупка товаров, работ, услуг, включенных в Перечень товаров, работ, услуг, закупки которых осуществляются путем проведения совместных конкурсов или аукционов, требованиям настоящего раздела.
В случае принятия уполномоченным органом, уполномоченным учреждением решения об отказе в принятии заявки на закупку на размещение повторное рассмотрение доработанной заказчиком заявки на закупку осуществляется уполномоченным органом, уполномоченным учреждением в порядке, установленном настоящим пунктом, и при условии ее подачи в срок до 20 числа месяца, в котором в соответствии с заявкой на закупку заказчика планируется размещение закупки.
5.7. Уполномоченный орган, уполномоченное учреждение в течение пяти рабочих дней со дня принятия на размещение заявки на закупку разрабатывает и утверждает документацию с учетом положений подпункта 4.1.3 пункта 4.1 настоящего Порядка и размещает извещение об осуществлении закупки и другие необходимые документы в единой информационной системе в сфере закупок.
5.8. При поступлении запроса о разъяснении положений документации относительно обоснования закупки, определения условий контракта, в том числе определения начальной (максимальной) цены контракта, описания объекта закупки или требующих специальных знаний в определенной сфере относительно объекта закупки, уполномоченный орган, уполномоченное учреждение направляет такой запрос заказчику для дачи разъяснений с указанием срока для их представления. Заказчик в установленный уполномоченным органом, уполномоченным учреждением срок предоставляет запрашиваемую информацию, но не позднее чем за один час до окончания рабочего дня в соответствии с внутренним трудовым распорядком Правительства Приморского края, уполномоченного учреждения.
При непредставлении заказчиком в установленный срок разъяснения положений документации уполномоченный орган, уполномоченное учреждение вправе отменить определение поставщика (подрядчика, исполнителя).
5.9. При поступлении запроса от участника открытого конкурса в электронной форме о даче разъяснений результатов открытого конкурса в электронной форме уполномоченный орган, уполномоченное учреждение направляет такой запрос заказчику для дачи разъяснений с указанием срока для их представления. Заказчик в установленный уполномоченным органом, уполномоченным учреждением срок предоставляет запрашиваемую информацию, но не позднее чем за один час до окончания рабочего дня в соответствии с внутренним трудовым распорядком Правительства Приморского края, уполномоченного учреждения.
5.10. В случае если заказчиком принято решение о внесении изменений в извещение об осуществлении закупки, документацию либо об отмене закупки заказчик не позднее 12:00 часов дня принятия такого решения направляет в письменном виде в уполномоченный орган соответствующее решение.
5.11. Обжалование действий (бездействия) заказчика, уполномоченного органа, уполномоченного учреждения, комиссии, ее членов, должностных лиц контрактной службы, контрактного управляющего, если такие действия (бездействие) нарушают права и законные интересы участника закупки, осуществляется в пределах имеющихся полномочий заказчика, уполномоченного органа, уполномоченного учреждения, комиссии, ее членов, должностных лиц контрактной службы, контрактного управляющего.

## VI. ОСОБЕННОСТИ ВЗАИМОДЕЙСТВИЯ ПРИ ПРОВЕДЕНИИ СОВМЕСТНЫХ КОНКУРСОВ ИЛИ АУКЦИОНОВ

6.1. В целях организации проведения совместных конкурсов и аукционов министерство по регулированию контрактной системы в сфере закупок Приморского края вправе утвердить:
перечень товаров, работ, услуг, закупки которых для обеспечения нужд Приморского края осуществляются путем проведения совместных конкурсов или аукционов (далее − Перечень);
график проведения совместных конкурсов и аукционов (далее − График).
Перечень и График размещаются на странице министерства по регулированию контрактной системы в сфере закупок Приморского края на официальном сайте Правительства Приморского края, а также направляются заказчикам посредством АИС в течение одного рабочего дня с момента утверждения.
6.2. В случае необходимости внесения изменений или дополнений в Перечень или График органы исполнительной власти Приморского края вправе направить в министерство по регулированию контрактной системы в сфере закупок Приморского края письменное обращение с обоснованием необходимости внесения изменений или дополнений.
6.3. Планирование совместных конкурсов или аукционов осуществляется заказчиками самостоятельно.
В целях уточнения начальной (максимальной) цены контракта, иных условий совместной закупки заказчики до направления заявки на закупку вносят изменения в план-график в соответствии с шаблоном лота плана-графика, сформированным организатором совместного конкурса или аукциона в АИС не позднее чем за 10 дней до окончания срока приема заявок на закупку.
6.4. Соглашение о проведении совместного конкурса или аукциона (далее – Соглашение) является договором присоединения в соответствии со статьей 428 Гражданского кодекса Российской Федерации, заключается по форме согласно приложению № 1 к настоящему Порядку.
6.5. Формирование и направление организатору совместного конкурса или аукциона заявки на закупку осуществляется заказчиками в порядке, установленном разделом IV настоящего Порядка.
6.6. Заказчики присоединяются к Соглашению путем подписания заявления о присоединении к Соглашению о проведении совместного конкурса или аукциона (далее – Заявление о присоединении) по форме согласно приложению № 2 к настоящему Порядку.
6.7. Отсканированная копия Заявления о присоединении является обязательным документом в составе прикрепленных файлов к заявке на закупку для проведения совместного конкурса или аукциона.
6.8. В случае подписания Заявления о присоединении лицом, не являющимся руководителем заказчика, заказчик обязан прикрепить к заявке на закупку отсканированные копии документов, подтверждающих полномочия лица на действия от имени заказчика.
6.9. Подписание Соглашения о проведении совместного конкурса или аукциона Организатором осуществляется посредством АИС.

Форма

Приложение № 1
к Порядку взаимодействия заказчиков с уполномоченным органом исполнительной власти Приморского края и уполномоченным краевым государственным учреждением на определение поставщиков (подрядчиков, исполнителей)

**СОГЛАШЕНИЕ**
**о проведении совместного конкурса или аукциона**

г. Владивосток «__» _____ 20__ г.

Государственное казенное учреждение «Центр государственных закупок Приморского края», именуемое в дальнейшем Организатор, в лице _____,действующего на основании Устава, и _____, именуемое в дальнейшем «Заказчик 1», в лице _____, действующего на основании _____, _____, именуемое в дальнейшем «Заказчик 2», в лице _____, действующего на основании _____, _____, именуемое в дальнейшем «Заказчик № ___», в лице _____, действующего на основании _____ (далее - заказчики), в дальнейшем совместно именуемые Стороны, руководствуясь Федеральным законом от 05.04.2013 № 44-ФЗ «О контрактной системе в сфере закупок, товаров, работ, услуг для обеспечения государственных и муниципальных нужд» (далее - Закон о контрактной системе), постановлением Правительства Российской Федерации от 28.11.2013 № 1088 «Об утверждении Правил проведения совместных конкурсов и аукционов», заключили настоящее Соглашение о нижеследующем.

1. Предмет соглашения
1.1. Предметом Соглашения является порядок взаимодействия Сторон при проведении совместного _____ (открытого конкурса в электронной форме, конкурса с ограниченным участием в электронной форме, двухэтапного конкурса в электронной форме или электронного аукциона) на поставку товара (выполнение работ, оказание услуг) _____ (далее - совместная закупка).
1.2. Информация об объектах закупки и о предполагаемом объеме закупки, месте, условиях и сроках (периоды) поставки товара, выполнения работ, оказания услуг в отношении каждого заказчика, идентификационный код закупки (для каждого заказчика), а также начальные (максимальные) цены контрактов каждого заказчика и обоснование таких цен соответствующим заказчиком представлены в приложении № 1 к настоящему Соглашению.

2. Права, обязанности и ответственность Сторон
2.1. В целях осуществления закупки заказчики:
2.1.1. передают часть своих полномочий по осуществлению закупки Организатору в соответствии с разделом 3 настоящего Соглашения;
2.1.2. определяют и обосновывают начальную (максимальную) цену контракта;
2.1.3. разрабатывают и направляют в адрес Организатора описания объектов закупки и проекты контрактов;
2.1.4. при необходимости вносят предложения о внесении изменений в извещение об осуществлении закупки и (или) документацию о закупке;
2.1.5. участвуют в подготовке Организатором разъяснений положений документации о закупке;
2.1.6. самостоятельно заключают контракт с победителем закупки;
2.1.7. при признании закупки несостоявшейся в случаях, установленных Законом о контрактной системе, самостоятельно принимают решение о заключении контракта с единственным поставщиком (подрядчиком, исполнителем) и согласовывают такое решение в порядке, установленном Законом о контрактной системе;
2.1.8. принимают участие (направляют уполномоченных представителей) в рассмотрении споров и обжаловании действий (бездействия) Сторон, членов комиссии по осуществлению закупок (далее – Комиссии) и иных лиц при проведении совместной закупки.
2.2. В целях осуществления закупки Организатор:
2.2.1. утверждает состав Комиссии, определяет состав и порядок ее работы;
2.2.2. размещает в единой информационной системе в сфере закупок (далее - ЕИС) извещение об осуществлении закупки, а также разрабатывает и утверждает документацию о закупке, подготовленные в соответствии с Законом о контрактной системе;

2.2.3. предоставляет разъяснения положений документации о закупке, в том числе с учетом представленных заказчиками ответов;
2.2.4. при необходимости вносит изменения в извещение об осуществлении закупки и (или) документацию о закупке;
2.2.5. осуществляет размещение в ЕИС информации и документов, размещение которых предусмотрено Законом о контрактной системе при определении поставщика (подрядчика, исполнителя).
2.3. Ответственность Сторон.
2.3.1. За невыполнение или ненадлежащее выполнение обязанностей, предусмотренных настоящим Соглашением, Стороны несут ответственность, предусмотренную законодательством Российской Федерации.

3. Информация об организаторе закупки и перечень передаваемых организатору закупки полномочий
3.1. Наименование: государственное казенное учреждение «Центр государственных закупок Приморского края».
Место нахождения: _____.
Почтовый адрес: _____.
Адрес электронной почты: _____.
Номер контактного телефона: _____.
Ответственное должностное лицо: _____.
3.2. Организатору передаются следующие полномочия:
3.2.1. утверждение состава Комиссии, определениеее состава и порядка работы;
3.2.2. разработка извещения об осуществлении совместной закупки, разработка и утверждение документации о совместной закупке;
3.2.3. размещение извещения об осуществлении совместной закупки, документации о совместной закупке и иных документов в ЕИС;
3.2.4. предоставление по запросам заинтересованных лиц документации о совместной закупке, а также разъяснение положений документации о совместной закупке;
3.2.5. утверждение изменений, вносимых в извещение об осуществлении совместной закупки и/или документацию о совместной закупке (в случае необходимости);
3.2.6. подготовка и направление протоколов Комиссии, составленных в ходе проведения совместной закупки, заказчикам не позднее дня, следующего за днем подписания указанных протоколов;
3.2.7. отмена определения поставщика (подрядчика, исполнителя) по согласованию с заказчиками;
3.2.8. решение организационных вопросов по созданию соответствующих условий работы Комиссии;
3.2.9. иные полномочия заказчиков по определению поставщиков (подрядчиков, исполнителей), установленные Законом о контрактной системе.
3.3. Контракт с победителем закупки заключается каждым заказчиком самостоятельно.

4. Порядок и срок формирования комиссии.
Регламент работы комиссии
4.1. Цели, задачи и функции Комиссии, а также порядок работы, полномочия и сфера ответственности членов Комиссии определяются Положением о комиссиях по осуществлению закупок уполномоченного учреждения - государственного казенного учреждения «Центр государственных закупок Приморского края», по определению поставщиков (исполнителей, подрядчиков) для нужд Приморского края, утвержденных приказом _____.
4.2. Состав Комиссии, кандидатуру председателя Комиссии определяет Организатор до начала проведения процедуры совместной закупки.
4.3. Состав Комиссии утверждается из числа представителей Организатора. Число членов Комиссии должно быть не менее пяти человек.
4.4. Председатель Комиссии и секретарь Комиссии назначаются из числа членов Комиссии.
4.5. Состав Комиссии утверждается приказом Организатора.
4.6. Замена члена Комиссии допускается только по решению Организатора в соответствии с законодательством Российской Федерации.
4.7. Срок для формирования Комиссии - 15 рабочих дней с момента заключения настоящего Соглашения.
4.8. Заседание Комиссии считается правомочным, если на нем присутствуют не менее 50 процентов общего числа ее членов.

5. Порядок и сроки разработки извещения об осуществлении
закупки и утверждения документации о совместной закупке
5.1. Разработка извещения об осуществлении совместной закупки, разработка и утверждение документации о совместной закупке осуществляется Организатором в порядке, предусмотренном постановлением Администрации Приморского края от _____№_____«О взаимодействии заказчиков с уполномоченным органом исполнительной власти Приморского края и уполномоченным краевым государственным учреждением на определение поставщиков (подрядчиков, исполнителей)».

6. Примерные сроки проведения совместной закупки
6.1. Ориентировочная дата размещения в ЕИС извещения об осуществлении закупки и документации о совместной закупке –«___» _____ 20__ года.

7. Оплата расходов,
связанных с организацией и проведением совместной закупки
7.1. Стороны Соглашения несут расходы на проведение совместной закупки пропорционально доле начальной (максимальной) цены контракта каждого заказчика в общей сумме начальных (максимальных) цен контрактов, в целях заключения которых проводится совместная закупка.

8. Срок действия Соглашения
8.1. Соглашение вступает в силу со дня его подписания Сторонами и действует до полного исполнения Сторонами взаимных обязательств.
8.2. Стороны по взаимному согласию могут вносить в Соглашение изменения и дополнения, которые оформляются в виде дополнительного соглашения к настоящему Соглашению. Дополнительное соглашение вступает в силу с момента его подписания уполномоченными представителями Сторон.
8.3. Соглашение может быть расторгнуто по соглашению Сторон до истечения срока его действия, при наступлении события(-ий) или выявлении факта(-ов), препятствующих его реализации, путем подписания уполномоченными представителями Сторон соответствующего документа.

9. Порядок рассмотрения споров
9.1. Разногласия и споры, возникающие при реализации Соглашения, решаются путем переговоров между Сторонами.
9.2. Неурегулированные Сторонами споры и разногласия рассматриваются и разрешаются в соответствии с законодательством Российской Федерации.

10. Заключительные положения
10.1. Соглашение составлено в ___ экземплярах, имеющих одинаковую юридическую силу, по одному для каждой из Сторон.
10.2. Во всем остальном, что не предусмотрено Соглашением, Стороны руководствуются законодательством Российской Федерации.
10.3. Соглашение является договором присоединения в соответствии со статьей 428 Гражданского кодекса Российской Федерации.
10.4. Заказчики принимают все условия соглашения и выражают свое согласие на заключение Соглашения путем направления Организаторупосредством автоматизированной информационной системы в сфере закупок «Веб-торги» Заявления о присоединении к соглашению о проведении

11. Адреса, реквизиты и подписи сторон

Форма Приложение № 2
к Порядку взаимодействия заказчиков с уполномоченным органом исполнительной власти Приморского края
и уполномоченным краевым государственным учреждением на определение поставщиков (подрядчиков, исполнителей)

**ЗАЯВЛЕНИЕ**
**о присоединении к Соглашению**
**о проведении совместного конкурса или аукциона**

Настоящим _____ (наименование заказчика) в лице _____ (ФИО (отчество - при наличии), действующего на основании _____, выражает свое согласие на заключение Соглашения о проведении совместного конкурса или аукциона, предметом которого является проведение совместного _____ (конкурса/аукциона) на закупку _____ (наименование объекта закупки) (далее - Соглашение), подготовленного государственным казенным учреждением «Центр государственных закупок Приморского края», путем присоединения к его условиям в соответствии со статьей 428 Гражданского кодекса Российской Федерации.

С условиями Соглашения ознакомлены и принимаем их в полном объеме.

Подтверждаем свое согласие заключить контракт в соответствии с Соглашением с начальной (максимальной) ценой контракта _____.

Настоящее заявление совместно с Соглашением имеет силу договора.

Заказчик:

Подпись (должность, ФИО (отчество - при наличии)

МП (при наличии)

АДМИНИСТРАЦИЯ ПРИМОРСКОГО КРАЯ

# ПОСТАНОВЛЕНИЕ № 929-па

от 27 декабря 2019 года

**О внесении изменений в постановление Администрации Приморского края от 7 декабря 2012 года № 388-па «Об утверждении государственной программы Приморского края «Развитие лесного хозяйства в Приморском крае» на 2013 - 2021 годы»**

На основании Устава Приморского края Администрация Приморского края
ПОСТАНОВЛЯЕТ:
1. Внести в Приложение № 6 к государственной программе Приморского края «Развитие лесного хозяйства в Приморском крае» на 2013-2021 годы, утвержденной постановлением Администрации Приморского края от 7 декабря 2012 года № 388-па «Об утверждении государственной программы Приморского края «Развитие лесного хозяйства в Приморском крае» на 2013 - 2021 годы» (в редакции постановлений Администрации Приморского края от 20 июня 2013 года № 253-па, от 17 июля 2014 года № 270-па, от 20 ноября 2014 года № 473-па, от 28 июля 2015 года № 254-па, от 20 января 2016 года № 20-па, от 22 января 2016 года № 27-па, от 20 мая 2016 года № 213-па, от 11 июля 2016 года № 312-па, от 13 декабря 2016 года № 574-па, от 26 апреля 2017 года № 139-па, от 28 июня 2017 года № 252-па, от 24 октября 2017 года № 415-па, от 8 ноября 2017 года № 442-па, от 6 апреля 2018 года № 147-па, от 31 июля 2018 года № 357-па, от 10 декабря 2018 года № 597-па, от 29 апреля 2019 года № 266-па, от 31 мая 2019 года № 323-па, от 1 августа 2019 года № 501-па, от 19 ноября 2019 года № 765-па) изменения, изложив его в новой редакции согласно приложению к настоящему постановлению.
2. Департаменту информационной политики Приморского края обеспечить официальное опубликование настоящего постановления.

*И.о. Губернатор края –*
*Глава Администрации Приморского края*
*А.А. Волошко*

Приложение № 1
к постановлению
Администрации Приморского края
от 27 декабря 2019 года № 929-па

«Приложение № 6
к государственной программе Приморского края "Развитие лесного хозяйства в Приморском крае" на 2013-2021 годы,
утвержденной постановлением Администрации Приморского края
от 07.12.2012 № 388-па

**ИНФОРМАЦИЯ**
**о ресурсном обеспечении государственной программы Приморского края за счет средств краевого бюджета и прогнозная оценка привлекаемых на реализацию ее целей средств федерального бюджета, бюджетов государственных внебюджетных фондов, иных внебюджетных источников, бюджетов муниципальных образований Приморского края в случае участия Приморского края в реализации муниципальных программ, аналогичных мероприятиям государственной программы Приморского края «Развитие лесного хозяйства в Приморском крае» на 2013 - 2021 годы**

| № п/п | Наименование подпрограммы, программы, принятой в соответствии с требованиями федерального законодательства в сфере реализации государственной программы, отдельного мероприятия | Источники ресурсного обеспечения | ГРБС | Сумма расходов (тыс.руб.), годы | | | | | | | | | |
|---|---|---|---|---|---|---|---|---|---|---|---|---|---|
| | | | | 2013 | 2014 | 2015 | 2016 | 2017 | 2018 | 2019 | 2020 | 2021 | всего |
| 1 | 2 | 3 | 4 | 5 | 6 | 7 | 8 | 9 | 10 | 11 | 12 | 13 | 14 |
| 1. | Государственная программа Развитие лесного хозяйства в Приморском крае на 2013 - 2021 годы | всего | | 518 830,47 | 637 373,34 | 704 623,31 | 513 597,84 | 465 239,62 | 718 502,92 | 1 057 191,10 | 561 063,16 | 571 576,16 | 5 747 997,92 |
| | | федеральный бюджет (субсидии, субвенции, иные межбюджетные трансферты) | 763 | 332 394,10 | 434 326,19 | 418 618,90 | 356 428,60 | 401 747,02 | 478 965,80 | 579 416,00 | 526 936,10 | 537 449,10 | 4 066 281,80 |
| | | краевой бюджет | 763 | 103 484,87 | 123 594,15 | 27 499,41 | 42 387,74 | 63 492,60 | 239 537,12 | 477 775,10 | 34 127,06 | 34 127,06 | 1 146 025,12 |
| | | бюджет муниципальных образований | | 0,00 | 0,00 | 0,00 | 0,00 | 0,00 | 0,00 | 0,00 | 0,00 | 0,00 | 0,00 |
| | | государственные внебюджетные фонды Российской Федерации | | 0,00 | 0,00 | 0,00 | 0,00 | 0,00 | 0,00 | 0,00 | 0,00 | 0,00 | 0,00 |
| | | территориальные государственные внебюджетные фонды | | 0,00 | 0,00 | 0,00 | 0,00 | 0,00 | 0,00 | 0,00 | 0,00 | 0,00 | 0,00 |
| | | иные внебюджетные источники | 763 | 82 951,50 | 79 453,00 | 258 505,00 | 114 781,50 | 0,00 | 0,00 | 0,00 | 0,00 | 0,00 | 535 691,00 |
| 1.1. | Подпрограмма № 1. Охрана лесов от пожаров | всего | | 518 830,47 | 637 373,34 | 704 623,31 | 513 597,84 | 465 239,62 | 718 502,92 | 1 057 191,10 | 561 063,16 | 571 576,16 | 5 747 997,92 |
| | | федеральный бюджет (субсидии, субвенции, иные межбюджетные трансферты) | 763 | 332 394,10 | 434 326,19 | 418 618,90 | 356 428,60 | 401 747,02 | 478 965,80 | 579 416,00 | 526 936,10 | 537 449,10 | 4 066 281,80 |
| | | краевой бюджет | 763 | 103 484,87 | 123 594,15 | 27 499,41 | 42 387,74 | 63 492,60 | 239 537,12 | 477 775,10 | 34 127,06 | 34 127,06 | 1 146 025,12 |
| | | бюджет муниципальных образований | | 0,00 | 0,00 | 0,00 | 0,00 | 0,00 | 0,00 | 0,00 | 0,00 | 0,00 | 0,00 |
| | | государственные внебюджетные фонды Российской Федерации | | 0,00 | 0,00 | 0,00 | 0,00 | 0,00 | 0,00 | 0,00 | 0,00 | 0,00 | 0,00 |
| | | территориальные государственные внебюджетные фонды | | 0,00 | 0,00 | 0,00 | 0,00 | 0,00 | 0,00 | 0,00 | 0,00 | 0,00 | 0,00 |
| | | иные внебюджетные источники | 763 | 82 951,50 | 79 453,00 | 258 505,00 | 114 781,50 | 0,00 | 0,00 | 0,00 | 0,00 | 0,00 | 535 691,00 |

| | | | | | | | | | | | | |
|---|---|---|---|---|---|---|---|---|---|---|---|---|
| 1.1.1. | Мероприятие № 1. Оснащение лесопожарной техникой и оборудованием краевого бюджетного учреждения Приморская база авиационной, наземной охраны и защиты лесов | всего | | 6 000,00 | 16 482,40 | 4 999,41 | 14 505,83 | 3 192,90 | 108 365,57 | 151 452,60 | 55 993,80 | 44 194,20 | 405 186,71 |
| | | федеральный бюджет (субсидии, субвенции, иные межбюджетные трансферты) | 763 | 0,00 | 10 482,40 | 0,00 | 7 678,20 | 0,00 | 0,00 | 107 062,60 | 55 993,80 | 44 194,20 | 225 411,20 |
| | | краевой бюджет | 763 | 6 000,00 | 6 000,00 | 4 999,41 | 6 827,63 | 3 192,90 | 108 365,57 | 44 390,00 | 0,00 | 0,00 | 179 775,51 |
| | | бюджет муниципальных образований | | 0,00 | 0,00 | 0,00 | 0,00 | 0,00 | 0,00 | 0,00 | 0,00 | 0,00 | 0,00 |
| | | государственные внебюджетные фонды Российской Федерации | | 0,00 | 0,00 | 0,00 | 0,00 | 0,00 | 0,00 | 0,00 | 0,00 | 0,00 | 0,00 |
| | | территориальные государственные внебюджетные фонды | | 0,00 | 0,00 | 0,00 | 0,00 | 0,00 | 0,00 | 0,00 | 0,00 | 0,00 | 0,00 |
| | | иные внебюджетные источники | | 0,00 | 0,00 | 0,00 | 0,00 | 0,00 | 0,00 | 0,00 | 0,00 | 0,00 | 0,00 |
| 1.1.1.1 | Мероприятие № 1.1. Приобретение специализированной лесопожарной техники | всего | | 6 000,00 | 16 482,40 | 4 999,41 | 14 505,83 | 3 192,90 | 108 365,57 | 44 390,00 | 0,00 | 0,00 | 197 936,11 |
| | | федеральный бюджет (субсидии, субвенции, иные межбюджетные трансферты) | 763 | 0,00 | 10 482,40 | 0,00 | 7 678,20 | 0,00 | 0,00 | 0,00 | 0,00 | 0,00 | 18 160,60 |
| | | краевой бюджет | 763 | 6 000,00 | 6 000,00 | 4 999,41 | 6 827,63 | 3 192,90 | 108 365,57 | 44 390,00 | 0,00 | 0,00 | 179 775,51 |
| | | бюджет муниципальных образований | | 0,00 | 0,00 | 0,00 | 0,00 | 0,00 | 0,00 | 0,00 | 0,00 | 0,00 | 0,00 |
| | | государственные внебюджетные фонды Российской Федерации | | 0,00 | 0,00 | 0,00 | 0,00 | 0,00 | 0,00 | 0,00 | 0,00 | 0,00 | 0,00 |
| | | территориальные государственные внебюджетные фонды | | 0,00 | 0,00 | 0,00 | 0,00 | 0,00 | 0,00 | 0,00 | 0,00 | 0,00 | 0,00 |
| | | иные внебюджетные источники | | 0,00 | 0,00 | 0,00 | 0,00 | 0,00 | 0,00 | 0,00 | 0,00 | 0,00 | 0,00 |
| 1.1.1.2 | Мероприятие № 1.2. Приобретение специализированной лесопожарной и лесохозяйственной техники в рамках реализации федерального проекта Сохранение лесов | всего | | 0,00 | 0,00 | 0,00 | 0,00 | 0,00 | 0,00 | 107 062,60 | 55 993,80 | 44 194,20 | 207 250,60 |
| | | федеральный бюджет (субсидии, субвенции, иные межбюджетные трансферты) | 763 | 0,00 | 0,00 | 0,00 | 0,00 | 0,00 | 0,00 | 107 062,60 | 55 993,80 | 44 194,20 | 207 250,60 |
| | | краевой бюджет | 763 | 0,00 | 0,00 | 0,00 | 0,00 | 0,00 | 0,00 | 0,00 | 0,00 | 0,00 | 0,00 |
| | | бюджет муниципальных образований | | 0,00 | 0,00 | 0,00 | 0,00 | 0,00 | 0,00 | 0,00 | 0,00 | 0,00 | 0,00 |
| | | государственные внебюджетные фонды Российской Федерации | | 0,00 | 0,00 | 0,00 | 0,00 | 0,00 | 0,00 | 0,00 | 0,00 | 0,00 | 0,00 |
| | | территориальные государственные внебюджетные фонды | | 0,00 | 0,00 | 0,00 | 0,00 | 0,00 | 0,00 | 0,00 | 0,00 | 0,00 | 0,00 |
| | | иные внебюджетные источники | | 0,00 | 0,00 | 0,00 | 0,00 | 0,00 | 0,00 | 0,00 | 0,00 | 0,00 | 0,00 |
| 1.1.2. | Мероприятие № 2. Проведение мониторинга пожарной опасности в лесах, в зонах авиационной и наземной охраны | всего | | 98 126,66 | 131 498,74 | 113 710,80 | 144 347,76 | 171 499,77 | 166 923,63 | 0,00 | 0,00 | 0,00 | 826 107,36 |
| | | федеральный бюджет (субсидии, субвенции, иные межбюджетные трансферты) | 763 | 98 126,66 | 106 645,77 | 113 710,80 | 99 161,41 | 148 131,00 | 138 586,20 | 0,00 | 0,00 | 0,00 | 704 361,84 |
| | | краевой бюджет | 763 | 0,00 | 24 852,97 | 0,00 | 2 309,55 | 23 368,77 | 28 337,43 | 0,00 | 0,00 | 0,00 | 78 868,72 |
| | | бюджет муниципальных образований | | 0,00 | 0,00 | 0,00 | 0,00 | 0,00 | 0,00 | 0,00 | 0,00 | 0,00 | 0,00 |
| | | государственные внебюджетные фонды Российской Федерации | | 0,00 | 0,00 | 0,00 | 0,00 | 0,00 | 0,00 | 0,00 | 0,00 | 0,00 | 0,00 |
| | | территориальные государственные внебюджетные фонды | | 0,00 | 0,00 | 0,00 | 0,00 | 0,00 | 0,00 | 0,00 | 0,00 | 0,00 | 0,00 |
| | | иные внебюджетные источники | | 0,00 | 0,00 | 0,00 | 42 876,80 | 0,00 | 0,00 | 0,00 | 0,00 | 0,00 | 42 876,80 |
| 1.1.2.1. | Мероприятие № 2.1. Расходы на содержание и обеспечение деятельности учреждений в области лесных отношений | всего | | 98 126,66 | 131 498,74 | 113 710,80 | 144 347,76 | 171 499,77 | 166 923,63 | 0,00 | 0,00 | 0,00 | 826 107,36 |
| | | федеральный бюджет (субсидии, субвенции, иные межбюджетные трансферты) | 763 | 98 126,66 | 106 645,77 | 113 710,80 | 99 161,41 | 148 131,00 | 138 586,20 | 0,00 | 0,00 | 0,00 | 704 361,84 |
| | | краевой бюджет | 763 | 0,00 | 24 852,97 | 0,00 | 2 309,55 | 23 368,77 | 28 337,43 | 0,00 | 0,00 | 0,00 | 78 868,72 |
| | | бюджет муниципальных образований | | 0,00 | 0,00 | 0,00 | 0,00 | 0,00 | 0,00 | 0,00 | 0,00 | 0,00 | 0,00 |
| | | государственные внебюджетные фонды Российской Федерации | | 0,00 | 0,00 | 0,00 | 0,00 | 0,00 | 0,00 | 0,00 | 0,00 | 0,00 | 0,00 |
| | | территориальные государственные внебюджетные фонды | | 0,00 | 0,00 | 0,00 | 0,00 | 0,00 | 0,00 | 0,00 | 0,00 | 0,00 | 0,00 |
| | | иные внебюджетные источники | | 0,00 | 0,00 | 0,00 | 42 876,80 | 0,00 | 0,00 | 0,00 | 0,00 | 0,00 | 42 876,80 |
| 1.1.3. | Мероприятие № 3. Тушение лесных пожаров | всего | | 2 977,29 | 11 134,69 | 5 820,10 | 5 484,40 | 22 329,11 | 21 041,88 | 0,00 | 0,00 | 0,00 | 68 787,47 |
| | | федеральный бюджет (субсидии, субвенции, иные межбюджетные трансферты) | 763 | 2 977,29 | 9 097,32 | 5 820,10 | 5 000,00 | 21 468,12 | 19 728,81 | 0,00 | 0,00 | 0,00 | 64 091,64 |
| | | краевой бюджет | 763 | 0,00 | 2 037,37 | 0,00 | 0,00 | 860,99 | 1 313,07 | 0,00 | 0,00 | 0,00 | 4 211,43 |
| | | бюджет муниципальных образований | | 0,00 | 0,00 | 0,00 | 0,00 | 0,00 | 0,00 | 0,00 | 0,00 | 0,00 | 0,00 |
| | | государственные внебюджетные фонды Российской Федерации | | 0,00 | 0,00 | 0,00 | 0,00 | 0,00 | 0,00 | 0,00 | 0,00 | 0,00 | 0,00 |
| | | территориальные государственные внебюджетные фонды | | 0,00 | 0,00 | 0,00 | 0,00 | 0,00 | 0,00 | 0,00 | 0,00 | 0,00 | 0,00 |
| | | иные внебюджетные источники | | 0,00 | 0,00 | 0,00 | 484,40 | 0,00 | 0,00 | 0,00 | 0,00 | 0,00 | 484,40 |
| 1.1.3.1. | Мероприятие № 3.1. Расходы на содержание и обеспечение деятельности учреждений в области лесных отношений | всего | | 2 977,29 | 11 134,69 | 5 820,10 | 5 484,40 | 22 329,11 | 21 041,88 | 0,00 | 0,00 | 0,00 | 68 787,47 |
| | | федеральный бюджет (субсидии, субвенции, иные межбюджетные трансферты) | 763 | 2 977,29 | 9 097,32 | 5 820,10 | 5 000,00 | 21 468,12 | 19 728,81 | 0,00 | 0,00 | 0,00 | 64 091,64 |
| | | краевой бюджет | 763 | 0,00 | 2 037,37 | 0,00 | 0,00 | 860,99 | 1 313,07 | 0,00 | 0,00 | 0,00 | 4 211,43 |
| | | бюджет муниципальных образований | | 0,00 | 0,00 | 0,00 | 0,00 | 0,00 | 0,00 | 0,00 | 0,00 | 0,00 | 0,00 |
| | | государственные внебюджетные фонды Российской Федерации | | 0,00 | 0,00 | 0,00 | 0,00 | 0,00 | 0,00 | 0,00 | 0,00 | 0,00 | 0,00 |
| | | территориальные государственные внебюджетные фонды | | 0,00 | 0,00 | 0,00 | 0,00 | 0,00 | 0,00 | 0,00 | 0,00 | 0,00 | 0,00 |
| | | иные внебюджетные источники | | 0,00 | 0,00 | 0,00 | 484,40 | 0,00 | 0,00 | 0,00 | 0,00 | 0,00 | 484,40 |
| 1.1.4. | Мероприятие № 4. Аренда воздушных судов | всего | | 910,63 | 0,00 | 0,00 | 0,00 | 0,00 | 0,00 | 0,00 | 0,00 | 0,00 | 910,63 |
| | | федеральный бюджет (субсидии, субвенции, иные межбюджетные трансферты) | | 0,00 | 0,00 | 0,00 | 0,00 | 0,00 | 0,00 | 0,00 | 0,00 | 0,00 | 0,00 |
| | | краевой бюджет | 763 | 910,63 | 0,00 | 0,00 | 0,00 | 0,00 | 0,00 | 0,00 | 0,00 | 0,00 | 910,63 |
| | | бюджет муниципальных образований | | 0,00 | 0,00 | 0,00 | 0,00 | 0,00 | 0,00 | 0,00 | 0,00 | 0,00 | 0,00 |
| | | государственные внебюджетные фонды Российской Федерации | | 0,00 | 0,00 | 0,00 | 0,00 | 0,00 | 0,00 | 0,00 | 0,00 | 0,00 | 0,00 |
| | | территориальные государственные внебюджетные фонды | | 0,00 | 0,00 | 0,00 | 0,00 | 0,00 | 0,00 | 0,00 | 0,00 | 0,00 | 0,00 |
| | | иные внебюджетные источники | | 0,00 | 0,00 | 0,00 | 0,00 | 0,00 | 0,00 | 0,00 | 0,00 | 0,00 | 0,00 |
| 1.1.5. | Мероприятие № 5. Санитарно-оздоровительные мероприятия | всего | | 0,00 | 20 000,00 | 0,00 | 0,00 | 0,00 | 0,00 | 0,00 | 0,00 | 0,00 | 20 000,00 |
| | | федеральный бюджет (субсидии, субвенции, иные межбюджетные трансферты) | 763 | 0,00 | 20 000,00 | 0,00 | 0,00 | 0,00 | 0,00 | 0,00 | 0,00 | 0,00 | 20 000,00 |
| | | краевой бюджет | | 0,00 | 0,00 | 0,00 | 0,00 | 0,00 | 0,00 | 0,00 | 0,00 | 0,00 | 0,00 |
| | | бюджет муниципальных образований | | 0,00 | 0,00 | 0,00 | 0,00 | 0,00 | 0,00 | 0,00 | 0,00 | 0,00 | 0,00 |
| | | государственные внебюджетные фонды Российской Федерации | | 0,00 | 0,00 | 0,00 | 0,00 | 0,00 | 0,00 | 0,00 | 0,00 | 0,00 | 0,00 |
| | | территориальные государственные внебюджетные фонды | | 0,00 | 0,00 | 0,00 | 0,00 | 0,00 | 0,00 | 0,00 | 0,00 | 0,00 | 0,00 |
| | | иные внебюджетные источники | | 0,00 | 0,00 | 0,00 | 0,00 | 0,00 | 0,00 | 0,00 | 0,00 | 0,00 | 0,00 |
| 1.1.5.1. | Мероприятие № 5.1. Расходы на мероприятия в области лесных отношений | всего | | 0,00 | 20 000,00 | 0,00 | 0,00 | 0,00 | 0,00 | 0,00 | 0,00 | 0,00 | 20 000,00 |
| | | федеральный бюджет (субсидии, субвенции, иные межбюджетные трансферты) | 763 | 0,00 | 20 000,00 | 0,00 | 0,00 | 0,00 | 0,00 | 0,00 | 0,00 | 0,00 | 20 000,00 |
| | | краевой бюджет | | 0,00 | 0,00 | 0,00 | 0,00 | 0,00 | 0,00 | 0,00 | 0,00 | 0,00 | 0,00 |
| | | бюджет муниципальных образований | | 0,00 | 0,00 | 0,00 | 0,00 | 0,00 | 0,00 | 0,00 | 0,00 | 0,00 | 0,00 |
| | | государственные внебюджетные фонды Российской Федерации | | 0,00 | 0,00 | 0,00 | 0,00 | 0,00 | 0,00 | 0,00 | 0,00 | 0,00 | 0,00 |
| | | территориальные государственные внебюджетные фонды | | 0,00 | 0,00 | 0,00 | 0,00 | 0,00 | 0,00 | 0,00 | 0,00 | 0,00 | 0,00 |
| | | иные внебюджетные источники | | 0,00 | 0,00 | 0,00 | 0,00 | 0,00 | 0,00 | 0,00 | 0,00 | 0,00 | 0,00 |
| 1.1.6. | Мероприятие № 6. Противопожарное обустройство лесов | всего | | 0,00 | 0,00 | 88 168,33 | 3 681,99 | 8 295,53 | 5 134,00 | 0,00 | 0,00 | 0,00 | 105 279,85 |
| | | федеральный бюджет (субсидии, субвенции, иные межбюджетные трансферты) | 763 | 0,00 | 0,00 | 2 000,00 | 401,96 | 7 652,20 | 4 980,00 | 0,00 | 0,00 | 0,00 | 15 034,16 |
| | | краевой бюджет | 763 | 0,00 | 0,00 | 0,00 | 411,03 | 643,33 | 154,00 | 0,00 | 0,00 | 0,00 | 1 208,36 |
| | | бюджет муниципальных образований | | 0,00 | 0,00 | 0,00 | 0,00 | 0,00 | 0,00 | 0,00 | 0,00 | 0,00 | 0,00 |
| | | государственные внебюджетные фонды Российской Федерации | | 0,00 | 0,00 | 0,00 | 0,00 | 0,00 | 0,00 | 0,00 | 0,00 | 0,00 | 0,00 |
| | | территориальные государственные внебюджетные фонды | | 0,00 | 0,00 | 0,00 | 0,00 | 0,00 | 0,00 | 0,00 | 0,00 | 0,00 | 0,00 |
| | | иные внебюджетные источники | | 0,00 | 0,00 | 86 168,33 | 2 869,00 | 0,00 | 0,00 | 0,00 | 0,00 | 0,00 | 89 037,33 |
| 1.1.6.1. | Мероприятие № 6.1. Расходы на содержание и обеспечение деятельности учреждений в области лесных отношений | всего | | 0,00 | 0,00 | 88 168,33 | 3 681,99 | 8 295,53 | 5 134,00 | 0,00 | 0,00 | 0,00 | 105 279,85 |
| | | федеральный бюджет (субсидии, субвенции, иные межбюджетные трансферты) | 763 | 0,00 | 0,00 | 2 000,00 | 401,96 | 7 652,20 | 4 980,00 | 0,00 | 0,00 | 0,00 | 15 034,16 |
| | | краевой бюджет | 763 | 0,00 | 0,00 | 0,00 | 411,03 | 643,33 | 154,00 | 0,00 | 0,00 | 0,00 | 1 208,36 |
| | | бюджет муниципальных образований | | 0,00 | 0,00 | 0,00 | 0,00 | 0,00 | 0,00 | 0,00 | 0,00 | 0,00 | 0,00 |
| | | государственные внебюджетные фонды Российской Федерации | | 0,00 | 0,00 | 0,00 | 0,00 | 0,00 | 0,00 | 0,00 | 0,00 | 0,00 | 0,00 |
| | | территориальные государственные внебюджетные фонды | | 0,00 | 0,00 | 0,00 | 0,00 | 0,00 | 0,00 | 0,00 | 0,00 | 0,00 | 0,00 |

| | | | | | | | | | | | | | |
|---|---|---|---|---|---|---|---|---|---|---|---|---|---|
| | | иные внебюджетные источники | | 0,00 | 0,00 | 86 168,33 | 2 869,00 | 0,00 | 0,00 | 0,00 | 0,00 | 0,00 | 89 037,33 |
| 1.1.7. | Мероприятие № 7. Уход за лесами, лесовосстановление, агротехнический уход за лесными культурами и заготовление семян | всего | | 0,00 | 0,00 | 173 336,67 | 69 237,93 | 7 707,74 | 3 038,65 | 0,00 | 0,00 | 0,00 | 253 320,99 |
| | | федеральный бюджет (субсидии, субвенции, иные межбюджетные трансферты) | 763 | 0,00 | 0,00 | 1 000,00 | 686,63 | 7 476,80 | 2 885,60 | 0,00 | 0,00 | 0,00 | 12 049,03 |
| | | краевой бюджет | 763 | 0,00 | 0,00 | 0,00 | 0,00 | 230,94 | 153,05 | 0,00 | 0,00 | 0,00 | 383,99 |
| | | бюджет муниципальных образований | | 0,00 | 0,00 | 0,00 | 0,00 | 0,00 | 0,00 | 0,00 | 0,00 | 0,00 | 0,00 |
| | | государственные внебюджетные фонды Российской Федерации | | 0,00 | 0,00 | 0,00 | 0,00 | 0,00 | 0,00 | 0,00 | 0,00 | 0,00 | 0,00 |
| | | территориальные государственные внебюджетные фонды | | 0,00 | 0,00 | 0,00 | 0,00 | 0,00 | 0,00 | 0,00 | 0,00 | 0,00 | 0,00 |
| | | иные внебюджетные источники | | 0,00 | 0,00 | 172 336,67 | 68 551,30 | 0,00 | 0,00 | 0,00 | 0,00 | 0,00 | 240 887,97 |
| 1.1.7.1. | Мероприятие № 7.1. Расходы на мероприятия в области лесных отношений | всего | | 0,00 | 0,00 | 173 336,67 | 69 237,93 | 7 707,74 | 3 038,65 | 0,00 | 0,00 | 0,00 | 253 320,99 |
| | | федеральный бюджет (субсидии, субвенции, иные межбюджетные трансферты) | 763 | 0,00 | 0,00 | 1 000,00 | 686,63 | 7 476,80 | 2 885,60 | 0,00 | 0,00 | 0,00 | 12 049,03 |
| | | краевой бюджет | 763 | 0,00 | 0,00 | 0,00 | 0,00 | 230,94 | 153,05 | 0,00 | 0,00 | 0,00 | 383,99 |
| | | бюджет муниципальных образований | | 0,00 | 0,00 | 0,00 | 0,00 | 0,00 | 0,00 | 0,00 | 0,00 | 0,00 | 0,00 |
| | | государственные внебюджетные фонды Российской Федерации | | 0,00 | 0,00 | 0,00 | 0,00 | 0,00 | 0,00 | 0,00 | 0,00 | 0,00 | 0,00 |
| | | территориальные государственные внебюджетные фонды | | 0,00 | 0,00 | 0,00 | 0,00 | 0,00 | 0,00 | 0,00 | 0,00 | 0,00 | 0,00 |
| | | иные внебюджетные источники | | 0,00 | 0,00 | 172 336,67 | 68 551,30 | 0,00 | 0,00 | 0,00 | 0,00 | 0,00 | 240 887,97 |
| 1.1.8. | Мероприятие № 8. Иные мероприятия по охране и защите лесов (зона наземной охраны) | всего | | 82 951,50 | 79 453,00 | 0,00 | 0,00 | 0,00 | 0,00 | 0,00 | 0,00 | 0,00 | 162 404,50 |
| | | федеральный бюджет (субсидии, субвенции, иные межбюджетные трансферты) | | 0,00 | 0,00 | 0,00 | 0,00 | 0,00 | 0,00 | 0,00 | 0,00 | 0,00 | 0,00 |
| | | краевой бюджет | | 0,00 | 0,00 | 0,00 | 0,00 | 0,00 | 0,00 | 0,00 | 0,00 | 0,00 | 0,00 |
| | | бюджет муниципальных образований | | 0,00 | 0,00 | 0,00 | 0,00 | 0,00 | 0,00 | 0,00 | 0,00 | 0,00 | 0,00 |
| | | государственные внебюджетные фонды Российской Федерации | | 0,00 | 0,00 | 0,00 | 0,00 | 0,00 | 0,00 | 0,00 | 0,00 | 0,00 | 0,00 |
| | | территориальные государственные внебюджетные фонды | | 0,00 | 0,00 | 0,00 | 0,00 | 0,00 | 0,00 | 0,00 | 0,00 | 0,00 | 0,00 |
| | | иные внебюджетные источники | | 82 951,50 | 79 453,00 | 0,00 | 0,00 | 0,00 | 0,00 | 0,00 | 0,00 | 0,00 | 162 404,50 |
| 1.1.8.1. | Мероприятие № 8.1. Выпуск видеороликов, выступление по радио, телевидению (в средствах массовой информации) | всего | | 300,00 | 300,00 | 0,00 | 0,00 | 0,00 | 0,00 | 0,00 | 0,00 | 0,00 | 600,00 |
| | | федеральный бюджет (субсидии, субвенции, иные межбюджетные трансферты) | | 0,00 | 0,00 | 0,00 | 0,00 | 0,00 | 0,00 | 0,00 | 0,00 | 0,00 | 0,00 |
| | | краевой бюджет | | 0,00 | 0,00 | 0,00 | 0,00 | 0,00 | 0,00 | 0,00 | 0,00 | 0,00 | 0,00 |
| | | бюджет муниципальных образований | | 0,00 | 0,00 | 0,00 | 0,00 | 0,00 | 0,00 | 0,00 | 0,00 | 0,00 | 0,00 |
| | | государственные внебюджетные фонды Российской Федерации | | 0,00 | 0,00 | 0,00 | 0,00 | 0,00 | 0,00 | 0,00 | 0,00 | 0,00 | 0,00 |
| | | территориальные государственные внебюджетные фонды | | 0,00 | 0,00 | 0,00 | 0,00 | 0,00 | 0,00 | 0,00 | 0,00 | 0,00 | 0,00 |
| | | иные внебюджетные источники | | 300,00 | 300,00 | 0,00 | 0,00 | 0,00 | 0,00 | 0,00 | 0,00 | 0,00 | 600,00 |
| 1.1.8.2. | Мероприятие № 8.2. Изготовление и установка средств наглядной агитации, изготовление и распространение листовок, памяток, буклетов | всего | | 700,00 | 700,00 | 0,00 | 0,00 | 0,00 | 0,00 | 0,00 | 0,00 | 0,00 | 1 400,00 |
| | | федеральный бюджет (субсидии, субвенции, иные межбюджетные трансферты) | | 0,00 | 0,00 | 0,00 | 0,00 | 0,00 | 0,00 | 0,00 | 0,00 | 0,00 | 0,00 |
| | | краевой бюджет | | 0,00 | 0,00 | 0,00 | 0,00 | 0,00 | 0,00 | 0,00 | 0,00 | 0,00 | 0,00 |
| | | бюджет муниципальных образований | | 0,00 | 0,00 | 0,00 | 0,00 | 0,00 | 0,00 | 0,00 | 0,00 | 0,00 | 0,00 |
| | | государственные внебюджетные фонды Российской Федерации | | 0,00 | 0,00 | 0,00 | 0,00 | 0,00 | 0,00 | 0,00 | 0,00 | 0,00 | 0,00 |
| | | территориальные государственные внебюджетные фонды | | 0,00 | 0,00 | 0,00 | 0,00 | 0,00 | 0,00 | 0,00 | 0,00 | 0,00 | 0,00 |
| | | иные внебюджетные источники | | 700,00 | 700,00 | 0,00 | 0,00 | 0,00 | 0,00 | 0,00 | 0,00 | 0,00 | 1 400,00 |
| 1.1.8.3. | Мероприятие № 8.3. Строительство дорог противопожарного назначения | всего | | 8 255,60 | 7 938,00 | 0,00 | 0,00 | 0,00 | 0,00 | 0,00 | 0,00 | 0,00 | 16 193,60 |
| | | федеральный бюджет (субсидии, субвенции, иные межбюджетные трансферты) | | 0,00 | 0,00 | 0,00 | 0,00 | 0,00 | 0,00 | 0,00 | 0,00 | 0,00 | 0,00 |
| | | краевой бюджет | | 0,00 | 0,00 | 0,00 | 0,00 | 0,00 | 0,00 | 0,00 | 0,00 | 0,00 | 0,00 |
| | | бюджет муниципальных образований | | 0,00 | 0,00 | 0,00 | 0,00 | 0,00 | 0,00 | 0,00 | 0,00 | 0,00 | 0,00 |
| | | государственные внебюджетные фонды Российской Федерации | | 0,00 | 0,00 | 0,00 | 0,00 | 0,00 | 0,00 | 0,00 | 0,00 | 0,00 | 0,00 |
| | | территориальные государственные внебюджетные фонды | | 0,00 | 0,00 | 0,00 | 0,00 | 0,00 | 0,00 | 0,00 | 0,00 | 0,00 | 0,00 |
| | | иные внебюджетные источники | | 8 255,60 | 7 938,00 | 0,00 | 0,00 | 0,00 | 0,00 | 0,00 | 0,00 | 0,00 | 16 193,60 |
| 1.1.8.4. | Мероприятие № 8.4. Реконструкция дорог противопожарного назначения | всего | | 7 762,20 | 5 858,00 | 0,00 | 0,00 | 0,00 | 0,00 | 0,00 | 0,00 | 0,00 | 13 620,20 |
| | | федеральный бюджет (субсидии, субвенции, иные межбюджетные трансферты) | | 0,00 | 0,00 | 0,00 | 0,00 | 0,00 | 0,00 | 0,00 | 0,00 | 0,00 | 0,00 |
| | | краевой бюджет | | 0,00 | 0,00 | 0,00 | 0,00 | 0,00 | 0,00 | 0,00 | 0,00 | 0,00 | 0,00 |
| | | бюджет муниципальных образований | | 0,00 | 0,00 | 0,00 | 0,00 | 0,00 | 0,00 | 0,00 | 0,00 | 0,00 | 0,00 |
| | | государственные внебюджетные фонды Российской Федерации | | 0,00 | 0,00 | 0,00 | 0,00 | 0,00 | 0,00 | 0,00 | 0,00 | 0,00 | 0,00 |
| | | территориальные государственные внебюджетные фонды | | 0,00 | 0,00 | 0,00 | 0,00 | 0,00 | 0,00 | 0,00 | 0,00 | 0,00 | 0,00 |
| | | иные внебюджетные источники | | 7 762,20 | 5 858,00 | 0,00 | 0,00 | 0,00 | 0,00 | 0,00 | 0,00 | 0,00 | 13 620,20 |
| 1.1.8.5. | Мероприятие № 8.5. Содержание дорог противопожарного назначения | всего | | 7 789,80 | 6 513,10 | 0,00 | 0,00 | 0,00 | 0,00 | 0,00 | 0,00 | 0,00 | 14 302,90 |
| | | федеральный бюджет (субсидии, субвенции, иные межбюджетные трансферты) | | 0,00 | 0,00 | 0,00 | 0,00 | 0,00 | 0,00 | 0,00 | 0,00 | 0,00 | 0,00 |
| | | краевой бюджет | | 0,00 | 0,00 | 0,00 | 0,00 | 0,00 | 0,00 | 0,00 | 0,00 | 0,00 | 0,00 |
| | | бюджет муниципальных образований | | 0,00 | 0,00 | 0,00 | 0,00 | 0,00 | 0,00 | 0,00 | 0,00 | 0,00 | 0,00 |
| | | государственные внебюджетные фонды Российской Федерации | | 0,00 | 0,00 | 0,00 | 0,00 | 0,00 | 0,00 | 0,00 | 0,00 | 0,00 | 0,00 |
| | | территориальные государственные внебюджетные фонды | | 0,00 | 0,00 | 0,00 | 0,00 | 0,00 | 0,00 | 0,00 | 0,00 | 0,00 | 0,00 |
| | | иные внебюджетные источники | | 7 789,80 | 6 513,10 | 0,00 | 0,00 | 0,00 | 0,00 | 0,00 | 0,00 | 0,00 | 14 302,90 |
| 1.1.8.6. | Мероприятие № 8.6. Устройство противопожарных минерализованных полос, барьеров | всего | | 7 628,80 | 7 628,80 | 0,00 | 0,00 | 0,00 | 0,00 | 0,00 | 0,00 | 0,00 | 15 257,60 |
| | | федеральный бюджет (субсидии, субвенции, иные межбюджетные трансферты) | | 0,00 | 0,00 | 0,00 | 0,00 | 0,00 | 0,00 | 0,00 | 0,00 | 0,00 | 0,00 |
| | | краевой бюджет | | 0,00 | 0,00 | 0,00 | 0,00 | 0,00 | 0,00 | 0,00 | 0,00 | 0,00 | 0,00 |
| | | бюджет муниципальных образований | | 0,00 | 0,00 | 0,00 | 0,00 | 0,00 | 0,00 | 0,00 | 0,00 | 0,00 | 0,00 |
| | | государственные внебюджетные фонды Российской Федерации | | 0,00 | 0,00 | 0,00 | 0,00 | 0,00 | 0,00 | 0,00 | 0,00 | 0,00 | 0,00 |
| | | территориальные государственные внебюджетные фонды | | 0,00 | 0,00 | 0,00 | 0,00 | 0,00 | 0,00 | 0,00 | 0,00 | 0,00 | 0,00 |
| | | иные внебюджетные источники | | 7 628,80 | 7 628,80 | 0,00 | 0,00 | 0,00 | 0,00 | 0,00 | 0,00 | 0,00 | 15 257,60 |
| 1.1.8.7. | Мероприятие № 8.7. Уход за противопожарными минерализованными полосами и барьерами | всего | | 12 031,20 | 12 031,20 | 0,00 | 0,00 | 0,00 | 0,00 | 0,00 | 0,00 | 0,00 | 24 062,40 |
| | | федеральный бюджет (субсидии, субвенции, иные межбюджетные трансферты) | | 0,00 | 0,00 | 0,00 | 0,00 | 0,00 | 0,00 | 0,00 | 0,00 | 0,00 | 0,00 |
| | | краевой бюджет | | 0,00 | 0,00 | 0,00 | 0,00 | 0,00 | 0,00 | 0,00 | 0,00 | 0,00 | 0,00 |
| | | бюджет муниципальных образований | | 0,00 | 0,00 | 0,00 | 0,00 | 0,00 | 0,00 | 0,00 | 0,00 | 0,00 | 0,00 |
| | | государственные внебюджетные фонды Российской Федерации | | 0,00 | 0,00 | 0,00 | 0,00 | 0,00 | 0,00 | 0,00 | 0,00 | 0,00 | 0,00 |
| | | территориальные государственные внебюджетные фонды | | 0,00 | 0,00 | 0,00 | 0,00 | 0,00 | 0,00 | 0,00 | 0,00 | 0,00 | 0,00 |
| | | иные внебюджетные источники | | 12 031,20 | 12 031,20 | 0,00 | 0,00 | 0,00 | 0,00 | 0,00 | 0,00 | 0,00 | 24 062,40 |
| 1.1.8.8. | Мероприятие № 8.8. Проведение мониторинга пожарной опасности в лесах (зона наземной охраны) | всего | | 33 000,00 | 33 000,00 | 0,00 | 0,00 | 0,00 | 0,00 | 0,00 | 0,00 | 0,00 | 66 000,00 |
| | | федеральный бюджет (субсидии, субвенции, иные межбюджетные трансферты) | | 0,00 | 0,00 | 0,00 | 0,00 | 0,00 | 0,00 | 0,00 | 0,00 | 0,00 | 0,00 |
| | | краевой бюджет | | 0,00 | 0,00 | 0,00 | 0,00 | 0,00 | 0,00 | 0,00 | 0,00 | 0,00 | 0,00 |
| | | бюджет муниципальных образований | | 0,00 | 0,00 | 0,00 | 0,00 | 0,00 | 0,00 | 0,00 | 0,00 | 0,00 | 0,00 |
| | | государственные внебюджетные фонды Российской Федерации | | 0,00 | 0,00 | 0,00 | 0,00 | 0,00 | 0,00 | 0,00 | 0,00 | 0,00 | 0,00 |
| | | территориальные государственные внебюджетные фонды | | 0,00 | 0,00 | 0,00 | 0,00 | 0,00 | 0,00 | 0,00 | 0,00 | 0,00 | 0,00 |
| | | иные внебюджетные источники | | 33 000,00 | 33 000,00 | 0,00 | 0,00 | 0,00 | 0,00 | 0,00 | 0,00 | 0,00 | 66 000,00 |
| 1.1.8.9. | Мероприятие № 8.9. Проведение профилактического контролируемого противопожарного выжигания горючих материалов | всего | | 5 483,90 | 5 483,90 | 0,00 | 0,00 | 0,00 | 0,00 | 0,00 | 0,00 | 0,00 | 10 967,80 |
| | | федеральный бюджет (субсидии, субвенции, иные межбюджетные трансферты) | | 0,00 | 0,00 | 0,00 | 0,00 | 0,00 | 0,00 | 0,00 | 0,00 | 0,00 | 0,00 |
| | | краевой бюджет | | 0,00 | 0,00 | 0,00 | 0,00 | 0,00 | 0,00 | 0,00 | 0,00 | 0,00 | 0,00 |
| | | бюджет муниципальных образований | | 0,00 | 0,00 | 0,00 | 0,00 | 0,00 | 0,00 | 0,00 | 0,00 | 0,00 | 0,00 |
| | | государственные внебюджетные фонды Российской Федерации | | 0,00 | 0,00 | 0,00 | 0,00 | 0,00 | 0,00 | 0,00 | 0,00 | 0,00 | 0,00 |

| | | | | | | | | | | | | | |
|---|---|---|---|---|---|---|---|---|---|---|---|---|---|
| | | территориальные государственные внебюджетные фонды | | 0,00 | 0,00 | 0,00 | 0,00 | 0,00 | 0,00 | 0,00 | 0,00 | 0,00 | 0,00 |
| | | иные внебюджетные источники | | 5 483,90 | 5 483,90 | 0,00 | 0,00 | 0,00 | 0,00 | 0,00 | 0,00 | 0,00 | 10 967,80 |
| 1.1.9. | Мероприятие № 9. Исполнение решений, принятых судебными органами | всего | | 0,00 | 910,63 | 0,00 | 0,00 | 0,00 | 0,00 | 0,00 | 0,00 | 0,00 | 910,63 |
| | | федеральный бюджет (субсидии, субвенции, иные межбюджетные трансферты) | 763 | 0,00 | 0,00 | 0,00 | 0,00 | 0,00 | 0,00 | 0,00 | 0,00 | 0,00 | 0,00 |
| | | краевой бюджет | 763 | 0,00 | 910,63 | 0,00 | 0,00 | 0,00 | 0,00 | 0,00 | 0,00 | 0,00 | 910,63 |
| | | бюджет муниципальных образований | | 0,00 | 0,00 | 0,00 | 0,00 | 0,00 | 0,00 | 0,00 | 0,00 | 0,00 | 0,00 |
| | | государственные внебюджетные фонды Российской Федерации | | 0,00 | 0,00 | 0,00 | 0,00 | 0,00 | 0,00 | 0,00 | 0,00 | 0,00 | 0,00 |
| | | территориальные государственные внебюджетные фонды | | 0,00 | 0,00 | 0,00 | 0,00 | 0,00 | 0,00 | 0,00 | 0,00 | 0,00 | 0,00 |
| | | иные внебюджетные источники | | 0,00 | 0,00 | 0,00 | 0,00 | 0,00 | 0,00 | 0,00 | 0,00 | 0,00 | 0,00 |
| 1.1.10. | Мероприятие № 10. Организация проведения лесоустройства | всего | | 86 512,94 | 140 496,00 | 53 806,39 | 39 935,68 | 2 685,61 | 39 732,08 | 31 000,00 | 2 800,00 | 4 456,00 | 401 424,70 |
| | | федеральный бюджет (субсидии, субвенции, иные межбюджетные трансферты) | 763 | 0,00 | 60 500,00 | 31 306,39 | 12 508,80 | 0,00 | 0,00 | 0,00 | 2 800,00 | 4 456,00 | 111 571,19 |
| | | краевой бюджет | 763 | 86 512,94 | 79 996,00 | 22 500,00 | 27 426,88 | 2 685,61 | 39 732,08 | 31 000,00 | 0,00 | 0,00 | 289 853,51 |
| | | бюджет муниципальных образований | | 0,00 | 0,00 | 0,00 | 0,00 | 0,00 | 0,00 | 0,00 | 0,00 | 0,00 | 0,00 |
| | | государственные внебюджетные фонды Российской Федерации | | 0,00 | 0,00 | 0,00 | 0,00 | 0,00 | 0,00 | 0,00 | 0,00 | 0,00 | 0,00 |
| | | территориальные государственные внебюджетные фонды | | 0,00 | 0,00 | 0,00 | 0,00 | 0,00 | 0,00 | 0,00 | 0,00 | 0,00 | 0,00 |
| | | иные внебюджетные источники | | 0,00 | 0,00 | 0,00 | 0,00 | 0,00 | 0,00 | 0,00 | 0,00 | 0,00 | 0,00 |
| 1.1.10.1. | Мероприятие № 10.1. Расходы на мероприятия в области лесных отношений | всего | | 86 512,94 | 140 496,00 | 53 806,39 | 39 935,68 | 2 685,61 | 39 732,08 | 31 000,00 | 2 800,00 | 4 456,00 | 401 424,70 |
| | | федеральный бюджет (субсидии, субвенции, иные межбюджетные трансферты) | 763 | 0,00 | 60 500,00 | 31 306,39 | 12 508,80 | 0,00 | 0,00 | 0,00 | 2 800,00 | 4 456,00 | 111 571,19 |
| | | краевой бюджет | 763 | 86 512,94 | 79 996,00 | 22 500,00 | 27 426,88 | 2 685,61 | 39 732,08 | 31 000,00 | 0,00 | 0,00 | 289 853,51 |
| | | бюджет муниципальных образований | | 0,00 | 0,00 | 0,00 | 0,00 | 0,00 | 0,00 | 0,00 | 0,00 | 0,00 | 0,00 |
| | | государственные внебюджетные фонды Российской Федерации | | 0,00 | 0,00 | 0,00 | 0,00 | 0,00 | 0,00 | 0,00 | 0,00 | 0,00 | 0,00 |
| | | территориальные государственные внебюджетные фонды | | 0,00 | 0,00 | 0,00 | 0,00 | 0,00 | 0,00 | 0,00 | 0,00 | 0,00 | 0,00 |
| | | иные внебюджетные источники | | 0,00 | 0,00 | 0,00 | 0,00 | 0,00 | 0,00 | 0,00 | 0,00 | 0,00 | 0,00 |
| 1.1.11. | Мероприятие № 11. Расходы, связанные с исполнением решений, принятых судебными органами | всего | | 10 061,30 | 4 307,00 | 1 000,00 | 0,00 | 0,00 | 0,00 | 0,00 | 0,00 | 0,00 | 15 368,30 |
| | | федеральный бюджет (субсидии, субвенции, иные межбюджетные трансферты) | 763 | 0,00 | 4 307,00 | 1 000,00 | 0,00 | 0,00 | 0,00 | 0,00 | 0,00 | 0,00 | 5 307,00 |
| | | краевой бюджет | 763 | 10 061,30 | 0,00 | 0,00 | 0,00 | 0,00 | 0,00 | 0,00 | 0,00 | 0,00 | 10 061,30 |
| | | бюджет муниципальных образований | | 0,00 | 0,00 | 0,00 | 0,00 | 0,00 | 0,00 | 0,00 | 0,00 | 0,00 | 0,00 |
| | | государственные внебюджетные фонды Российской Федерации | | 0,00 | 0,00 | 0,00 | 0,00 | 0,00 | 0,00 | 0,00 | 0,00 | 0,00 | 0,00 |
| | | территориальные государственные внебюджетные фонды | | 0,00 | 0,00 | 0,00 | 0,00 | 0,00 | 0,00 | 0,00 | 0,00 | 0,00 | 0,00 |
| | | иные внебюджетные источники | | 0,00 | 0,00 | 0,00 | 0,00 | 0,00 | 0,00 | 0,00 | 0,00 | 0,00 | 0,00 |
| 1.1.12. | Мероприятие № 12. Расходы на выполнение переданных полномочий в области лесных отношений | всего | | 231 290,15 | 229 104,18 | 263 781,61 | 236 404,25 | 234 836,27 | 352 587,43 | 780 345,30 | 501 269,36 | 521 925,96 | 3 351 544,51 |
| | | федеральный бюджет (субсидии, субвенции, иные межбюджетные трансферты) | 763 | 231 290,15 | 223 293,70 | 263 781,61 | 230 991,60 | 217 018,90 | 295 687,84 | 471 353,40 | 467 142,30 | 487 798,90 | 2 888 358,39 |
| | | краевой бюджет | 763 | 0,00 | 5 810,48 | 0,00 | 5 412,65 | 17 817,37 | 56 899,59 | 308 991,90 | 34 127,06 | 34 127,06 | 463 186,12 |
| | | бюджет муниципальных образований | | 0,00 | 0,00 | 0,00 | 0,00 | 0,00 | 0,00 | 0,00 | 0,00 | 0,00 | 0,00 |
| | | государственные внебюджетные фонды Российской Федерации | | 0,00 | 0,00 | 0,00 | 0,00 | 0,00 | 0,00 | 0,00 | 0,00 | 0,00 | 0,00 |
| | | территориальные государственные внебюджетные фонды | | 0,00 | 0,00 | 0,00 | 0,00 | 0,00 | 0,00 | 0,00 | 0,00 | 0,00 | 0,00 |
| | | иные внебюджетные источники | | 0,00 | 0,00 | 0,00 | 0,00 | 0,00 | 0,00 | 0,00 | 0,00 | 0,00 | 0,00 |
| 1.1.12.1. | Мероприятие № 12.1. Расходы на содержание аппарата управления в области лесных отношений | всего | | 51 276,83 | 48 341,48 | 74 969,11 | 58 069,74 | 56 790,29 | 66 693,16 | 73 733,71 | 71 186,80 | 78 452,83 | 579 513,95 |
| | | федеральный бюджет (субсидии, субвенции, иные межбюджетные трансферты) | 763 | 51 276,83 | 48 120,27 | 74 969,11 | 57 480,77 | 53 990,00 | 63 246,49 | 66 795,98 | 67 749,07 | 75 015,10 | 558 643,62 |
| | | краевой бюджет | 763 | 0,00 | 221,21 | 0,00 | 588,97 | 2 800,29 | 3 446,67 | 6 937,73 | 3 437,73 | 3 437,73 | 20 870,33 |
| | | бюджет муниципальных образований | | 0,00 | 0,00 | 0,00 | 0,00 | 0,00 | 0,00 | 0,00 | 0,00 | 0,00 | 0,00 |
| | | государственные внебюджетные фонды Российской Федерации | | 0,00 | 0,00 | 0,00 | 0,00 | 0,00 | 0,00 | 0,00 | 0,00 | 0,00 | 0,00 |
| | | территориальные государственные внебюджетные фонды | | 0,00 | 0,00 | 0,00 | 0,00 | 0,00 | 0,00 | 0,00 | 0,00 | 0,00 | 0,00 |
| | | иные внебюджетные источники | | 0,00 | 0,00 | 0,00 | 0,00 | 0,00 | 0,00 | 0,00 | 0,00 | 0,00 | 0,00 |
| 1.1.12.2. | Мероприятие № 12.2. Расходы на содержание и обеспечение деятельности казенных учреждений в области лесных отношений | всего | | 180 013,32 | 180 762,70 | 188 812,50 | 178 334,51 | 177 011,78 | 221 027,40 | 324 631,04 | 216 074,15 | 219 464,72 | 1 886 132,11 |
| | | федеральный бюджет (субсидии, субвенции, иные межбюджетные трансферты) | 763 | 180 013,32 | 175 173,43 | 188 812,50 | 173 510,83 | 163 028,90 | 193 808,78 | 205 904,11 | 199 527,33 | 202 917,90 | 1 682 697,09 |
| | | краевой бюджет | 763 | 0,00 | 5 589,27 | 0,00 | 4 823,68 | 13 982,88 | 27 218,62 | 118 726,93 | 16 546,82 | 16 546,82 | 203 435,02 |
| | | бюджет муниципальных образований | | 0,00 | 0,00 | 0,00 | 0,00 | 0,00 | 0,00 | 0,00 | 0,00 | 0,00 | 0,00 |
| | | государственные внебюджетные фонды Российской Федерации | | 0,00 | 0,00 | 0,00 | 0,00 | 0,00 | 0,00 | 0,00 | 0,00 | 0,00 | 0,00 |
| | | территориальные государственные внебюджетные фонды | | 0,00 | 0,00 | 0,00 | 0,00 | 0,00 | 0,00 | 0,00 | 0,00 | 0,00 | 0,00 |
| | | иные внебюджетные источники | | 0,00 | 0,00 | 0,00 | 0,00 | 0,00 | 0,00 | 0,00 | 0,00 | 0,00 | 0,00 |
| 1.1.12.3. | Мероприятие № 12.3. Расходы на содержание и обеспечение деятельности бюджетных учреждений в области лесных отношений | всего | | 0,00 | 0,00 | 0,00 | 0,00 | 1 034,20 | 48 906,54 | 349 306,25 | 188 760,62 | 197 938,72 | 785 946,32 |
| | | федеральный бюджет (субсидии, субвенции, иные межбюджетные трансферты) | 763 | 0,00 | 0,00 | 0,00 | 0,00 | 0,00 | 38 632,57 | 176 589,01 | 174 618,10 | 183 796,20 | 573 635,88 |
| | | краевой бюджет | 763 | 0,00 | 0,00 | 0,00 | 0,00 | 1 034,20 | 10 273,97 | 172 717,24 | 14 142,52 | 14 142,52 | 212 310,44 |
| | | бюджет муниципальных образований | | 0,00 | 0,00 | 0,00 | 0,00 | 0,00 | 0,00 | 0,00 | 0,00 | 0,00 | 0,00 |
| | | государственные внебюджетные фонды Российской Федерации | | 0,00 | 0,00 | 0,00 | 0,00 | 0,00 | 0,00 | 0,00 | 0,00 | 0,00 | 0,00 |
| | | территориальные государственные внебюджетные фонды | | 0,00 | 0,00 | 0,00 | 0,00 | 0,00 | 0,00 | 0,00 | 0,00 | 0,00 | 0,00 |
| | | иные внебюджетные источники | | 0,00 | 0,00 | 0,00 | 0,00 | 0,00 | 0,00 | 0,00 | 0,00 | 0,00 | 0,00 |
| 1.1.12.4. | Мероприятие № 12.4 Управление и распоряжение имуществом находящимся в собственности и ведении Приморского края | всего | | 0,00 | 0,00 | 0,00 | 0,00 | 0,00 | 60,33 | 110,00 | 0,00 | 0,00 | 170,33 |
| | | федеральный бюджет (субсидии, субвенции, иные межбюджетные трансферты) | 763 | 0,00 | 0,00 | 0,00 | 0,00 | 0,00 | | 0,00 | 0,00 | 0,00 | 0,00 |
| | | краевой бюджет | 763 | 0,00 | 0,00 | 0,00 | 0,00 | 0,00 | 60,33 | 110,00 | 0,00 | 0,00 | 170,33 |
| | | бюджет муниципальных образований | | 0,00 | 0,00 | 0,00 | 0,00 | 0,00 | 0,00 | 0,00 | 0,00 | 0,00 | 0,00 |
| | | государственные внебюджетные фонды Российской Федерации | | 0,00 | 0,00 | 0,00 | 0,00 | 0,00 | 0,00 | 0,00 | 0,00 | 0,00 | 0,00 |
| | | территориальные государственные внебюджетные фонды | | 0,00 | 0,00 | 0,00 | 0,00 | 0,00 | 0,00 | 0,00 | 0,00 | 0,00 | 0,00 |
| | | иные внебюджетные источники | | 0,00 | 0,00 | 0,00 | 0,00 | 0,00 | 0,00 | 0,00 | 0,00 | 0,00 | 0,00 |
| 1.1.12.5. | Мероприятие № 12.5 Мероприятия по оснащению автотранспортом для осуществления государственного надзора на землях лесного фонда Приморского края | всего | | 0,00 | 0,00 | 0,00 | 0,00 | 0,00 | 15 900,00 | 11 775,70 | 14 865,90 | 14 865,90 | 57 407,50 |
| | | федеральный бюджет (субсидии, субвенции, иные межбюджетные трансферты) | 763 | 0,00 | 0,00 | 0,00 | 0,00 | 0,00 | | 11 775,70 | 14 865,90 | 14 865,90 | 41 507,50 |
| | | краевой бюджет | 763 | 0,00 | 0,00 | 0,00 | 0,00 | 0,00 | 15 900,00 | 0,00 | 0,00 | 0,00 | 15 900,00 |
| | | бюджет муниципальных образований | | 0,00 | 0,00 | 0,00 | 0,00 | 0,00 | 0,00 | | 0,00 | 0,00 | 0,00 |
| | | государственные внебюджетные фонды Российской Федерации | | 0,00 | 0,00 | 0,00 | 0,00 | 0,00 | 0,00 | 0,00 | 0,00 | 0,00 | 0,00 |
| | | территориальные государственные внебюджетные фонды | | 0,00 | 0,00 | 0,00 | 0,00 | 0,00 | 0,00 | 0,00 | 0,00 | 0,00 | 0,00 |
| | | иные внебюджетные источники | | 0,00 | 0,00 | 0,00 | 0,00 | 0,00 | 0,00 | 0,00 | 0,00 | 0,00 | 0,00 |
| 1.1.12.6. | Мероприятие № 12.6. Мероприятия по увеличению площади лесовосстановления и формированию запаса лесных семян в рамках Федерального проекта Сохранение лесов | всего | | 0,00 | 0,00 | 0,00 | 0,00 | 0,00 | 0,00 | 10 288,60 | 10 381,90 | 11 203,80 | 31 874,30 |
| | | федеральный бюджет (субсидии, субвенции, иные межбюджетные трансферты) | 763 | 0,00 | 0,00 | 0,00 | 0,00 | 0,00 | 0,00 | 10 288,60 | 10 381,90 | 11 203,80 | 31 874,30 |
| | | краевой бюджет | 763 | 0,00 | 0,00 | 0,00 | 0,00 | 0,00 | 0,00 | 0,00 | 0,00 | 0,00 | 0,00 |
| | | бюджет муниципальных образований | | 0,00 | 0,00 | 0,00 | 0,00 | 0,00 | 0,00 | 0,00 | 0,00 | 0,00 | 0,00 |
| | | государственные внебюджетные фонды Российской Федерации | | 0,00 | 0,00 | 0,00 | 0,00 | 0,00 | 0,00 | 0,00 | 0,00 | 0,00 | 0,00 |
| | | территориальные государственные внебюджетные фонды | | 0,00 | 0,00 | 0,00 | 0,00 | 0,00 | 0,00 | 0,00 | 0,00 | 0,00 | 0,00 |
| | | иные внебюджетные источники | | 0,00 | 0,00 | 0,00 | 0,00 | 0,00 | 0,00 | 0,00 | 0,00 | 0,00 | 0,00 |
| 1.1.12.7. | Мероприятие № 12.7 Создание и техническое сопровождение единой информационной системы для управления лесным комплексом | всего | | 0,00 | 0,00 | 0,00 | 0,00 | 0,00 | 0,00 | 10 500,00 | 0,00 | 0,00 | 10 500,00 |
| | | федеральный бюджет (субсидии, субвенции, иные межбюджетные трансферты) | 763 | 0,00 | 0,00 | 0,00 | 0,00 | 0,00 | 0,00 | 0,00 | 0,00 | 0,00 | 0,00 |
| | | краевой бюджет | 763 | 0,00 | 0,00 | 0,00 | 0,00 | 0,00 | 0,00 | 10 500,00 | 0,00 | 0,00 | 10 500,00 |
| | | бюджет муниципальных образований | | 0,00 | 0,00 | 0,00 | 0,00 | 0,00 | 0,00 | 0,00 | 0,00 | 0,00 | 0,00 |

| | | | | | | | | | | | | | |
|---|---|---|---|---|---|---|---|---|---|---|---|---|---|
| | | государственные внебюджетные фонды Российской Федерации | | 0,00 | 0,00 | 0,00 | 0,00 | 0,00 | 0,00 | 0,00 | 0,00 | 0,00 | 0,00 |
| | | территориальные государственные внебюджетные фонды | | 0,00 | 0,00 | 0,00 | 0,00 | 0,00 | 0,00 | 0,00 | 0,00 | 0,00 | 0,00 |
| | | иные внебюджетные источники | | 0,00 | 0,00 | 0,00 | 0,00 | 0,00 | 0,00 | 0,00 | 0,00 | 0,00 | 0,00 |
| 1.1.13. | Мероприятие № 13. Регулирование отношений в сфере оборота древесины на территории Приморского края | всего | | 0,00 | 3 986,70 | 0,00 | 0,00 | 0,00 | 0,00 | 0,00 | 0,00 | 0,00 | 3 986,70 |
| | | федеральный бюджет (субсидии, субвенции, иные межбюджетные трансферты) | | 0,00 | 0,00 | 0,00 | 0,00 | 0,00 | 0,00 | 0,00 | 0,00 | 0,00 | 0,00 |
| | | краевой бюджет | 763 | 0,00 | 3 986,70 | 0,00 | 0,00 | 0,00 | 0,00 | 0,00 | 0,00 | 0,00 | 3 986,70 |
| | | бюджет муниципальных образований | | 0,00 | 0,00 | 0,00 | 0,00 | 0,00 | 0,00 | 0,00 | 0,00 | 0,00 | 0,00 |
| | | государственные внебюджетные фонды Российской Федерации | | 0,00 | 0,00 | 0,00 | 0,00 | 0,00 | 0,00 | 0,00 | 0,00 | 0,00 | 0,00 |
| | | территориальные государственные внебюджетные фонды | | 0,00 | 0,00 | 0,00 | 0,00 | 0,00 | 0,00 | 0,00 | 0,00 | 0,00 | 0,00 |
| | | иные внебюджетные источники | | 0,00 | 0,00 | 0,00 | 0,00 | 0,00 | 0,00 | 0,00 | 0,00 | 0,00 | 0,00 |
| 1.1.14. | Мероприятие № 14. Организация проведения работ по уходу за лесами (рубок осветления, прочисток, прореживания, проходных рубок, рубок реконструкции) | всего | | 0,00 | 0,00 | 0,00 | 0,00 | 0,00 | 0,00 | 0,00 | 0,00 | 0,00 | 0,00 |
| | | федеральный бюджет (субсидии, субвенции, иные межбюджетные трансферты) | 763 | 0,00 | 0,00 | 0,00 | 0,00 | 0,00 | 0,00 | 0,00 | 0,00 | 0,00 | 0,00 |
| | | краевой бюджет | | 0,00 | 0,00 | 0,00 | 0,00 | 0,00 | 0,00 | 0,00 | 0,00 | 0,00 | 0,00 |
| | | бюджет муниципальных образований | | 0,00 | 0,00 | 0,00 | 0,00 | 0,00 | 0,00 | 0,00 | 0,00 | 0,00 | 0,00 |
| | | государственные внебюджетные фонды Российской Федерации | | 0,00 | 0,00 | 0,00 | 0,00 | 0,00 | 0,00 | 0,00 | 0,00 | 0,00 | 0,00 |
| | | территориальные государственные внебюджетные фонды | | 0,00 | 0,00 | 0,00 | 0,00 | 0,00 | 0,00 | 0,00 | 0,00 | 0,00 | 0,00 |
| | | иные внебюджетные источники | | 0,00 | 0,00 | 0,00 | 0,00 | 0,00 | 0,00 | 0,00 | 0,00 | 0,00 | 0,00 |
| 1.1.14.1. | Мероприятие № 14.1. Расходы на мероприятия в области лесных отношений | всего | | 0,00 | 0,00 | 0,00 | 0,00 | 0,00 | 0,00 | 0,00 | 0,00 | 0,00 | 0,00 |
| | | федеральный бюджет (субсидии, субвенции, иные межбюджетные трансферты) | 763 | 0,00 | 0,00 | 0,00 | 0,00 | 0,00 | 0,00 | 0,00 | 0,00 | 0,00 | 0,00 |
| | | краевой бюджет | 763 | 0,00 | 0,00 | 0,00 | 0,00 | 0,00 | 0,00 | 0,00 | 0,00 | 0,00 | 0,00 |
| | | бюджет муниципальных образований | | 0,00 | 0,00 | 0,00 | 0,00 | 0,00 | 0,00 | 0,00 | 0,00 | 0,00 | 0,00 |
| | | государственные внебюджетные фонды Российской Федерации | | 0,00 | 0,00 | 0,00 | 0,00 | 0,00 | 0,00 | 0,00 | 0,00 | 0,00 | 0,00 |
| | | территориальные государственные внебюджетные фонды | | 0,00 | 0,00 | 0,00 | 0,00 | 0,00 | 0,00 | 0,00 | 0,00 | 0,00 | 0,00 |
| | | иные внебюджетные источники | | 0,00 | 0,00 | 0,00 | 0,00 | 0,00 | 0,00 | 0,00 | 0,00 | 0,00 | 0,00 |
| 1.1.15. | Мероприятие № 15. Организация проведения работ по отводу и таксации лесосек для проведения мероприятий по уходу за лесами (рубок ухода), заготовки гражданами древесины для собственных нужд, заготовки древесины юридическими лицами и ивидуальными предпринимателями, относящимися в соответствии с Федеральным законом от 24 июля 2007 года № 209-ФЗ О развитии малого и среднего предпринимательства в Российской Федерации к субъектам малого и среднего предпринимательства, на основании договоров купли-продажи лесных насаждений лесосек | всего | | 0,00 | 0,00 | 0,00 | 0,00 | 0,00 | 0,00 | 0,00 | 0,00 | 0,00 | 0,00 |
| | | федеральный бюджет (субсидии, субвенции, иные межбюджетные трансферты) | 763 | 0,00 | 0,00 | 0,00 | 0,00 | 0,00 | 0,00 | 0,00 | 0,00 | 0,00 | 0,00 |
| | | краевой бюджет | 763 | 0,00 | 0,00 | 0,00 | 0,00 | 0,00 | 0,00 | 0,00 | 0,00 | 0,00 | 0,00 |
| | | бюджет муниципальных образований | | 0,00 | 0,00 | 0,00 | 0,00 | 0,00 | 0,00 | 0,00 | 0,00 | 0,00 | 0,00 |
| | | государственные внебюджетные фонды Российской Федерации | | 0,00 | 0,00 | 0,00 | 0,00 | 0,00 | 0,00 | 0,00 | 0,00 | 0,00 | 0,00 |
| | | территориальные государственные внебюджетные фонды | | 0,00 | 0,00 | 0,00 | 0,00 | 0,00 | 0,00 | 0,00 | 0,00 | 0,00 | 0,00 |
| | | иные внебюджетные источники | | 0,00 | 0,00 | 0,00 | 0,00 | 0,00 | 0,00 | 0,00 | 0,00 | 0,00 | 0,00 |
| 1.1.15.1. | Мероприятие № 15.1. Расходы на мероприятия в области лесных отношений | всего | | 0,00 | 0,00 | 0,00 | 0,00 | 0,00 | 0,00 | 0,00 | 0,00 | 0,00 | 0,00 |
| | | федеральный бюджет (субсидии, субвенции, иные межбюджетные трансферты) | 763 | 0,00 | 0,00 | 0,00 | 0,00 | 0,00 | 0,00 | 0,00 | 0,00 | 0,00 | 0,00 |
| | | краевой бюджет | 763 | 0,00 | 0,00 | 0,00 | 0,00 | 0,00 | 0,00 | 0,00 | 0,00 | 0,00 | 0,00 |
| | | бюджет муниципальных образований | | 0,00 | 0,00 | 0,00 | 0,00 | 0,00 | 0,00 | 0,00 | 0,00 | 0,00 | 0,00 |
| | | государственные внебюджетные фонды Российской Федерации | | 0,00 | 0,00 | 0,00 | 0,00 | 0,00 | 0,00 | 0,00 | 0,00 | 0,00 | 0,00 |
| | | территориальные государственные внебюджетные фонды | | 0,00 | 0,00 | 0,00 | 0,00 | 0,00 | 0,00 | 0,00 | 0,00 | 0,00 | 0,00 |
| | | иные внебюджетные источники | | 0,00 | 0,00 | 0,00 | 0,00 | 0,00 | 0,00 | 0,00 | 0,00 | 0,00 | 0,00 |
| 1.1.16. | Мероприятие № 16. Организация проведения работ по лесопатологическому обследованию | всего | | 0,00 | 0,00 | 0,00 | 0,00 | 0,00 | 4 768,00 | 1 000,00 | 1 000,00 | 1 000,00 | 7 768,00 |
| | | федеральный бюджет (субсидии субвенции иные межбюджетные трансферты) | 763 | 0,00 | 0,00 | 0,00 | 0,00 | 0,00 | 4 768,00 | 1 000,00 | 1 000,00 | 1 000,00 | 7 768,00 |
| | | краевой бюджет | 763 | 0,00 | 0,00 | 0,00 | 0,00 | 0,00 | 0,00 | 0,00 | 0,00 | 0,00 | 0,00 |
| | | бюджет муниципальных образований | | 0,00 | 0,00 | 0,00 | 0,00 | 0,00 | 0,00 | 0,00 | 0,00 | 0,00 | 0,00 |
| | | государственные внебюджетные фонды Российской Федерации | | 0,00 | 0,00 | 0,00 | 0,00 | 0,00 | 0,00 | 0,00 | 0,00 | 0,00 | 0,00 |
| | | территориальные государственные внебюджетные фонды | | 0,00 | 0,00 | 0,00 | 0,00 | 0,00 | 0,00 | 0,00 | 0,00 | 0,00 | 0,00 |
| | | иные внебюджетные источники | | 0,00 | 0,00 | 0,00 | 0,00 | 0,00 | 0,00 | 0,00 | 0,00 | 0,00 | 0,00 |
| 1.1.16.1. | Мероприятие № 16.1. Расходы на мероприятия в области лесных отношений | всего | | 0,00 | 0,00 | 0,00 | 0,00 | 0,00 | 4 768,00 | 1 000,00 | 1 000,00 | 1 000,00 | 7 768,00 |
| | | федеральный бюджет (субсидии, субвенции, иные межбюджетные трансферты) | 763 | 0,00 | 0,00 | 0,00 | 0,00 | 0,00 | 4 768,00 | 1 000,00 | 1 000,00 | 1 000,00 | 7 768,00 |
| | | краевой бюджет | 763 | 0,00 | 0,00 | 0,00 | 0,00 | 0,00 | 0,00 | 0,00 | 0,00 | 0,00 | 0,00 |
| | | бюджет муниципальных образований | | 0,00 | 0,00 | 0,00 | 0,00 | 0,00 | 0,00 | 0,00 | 0,00 | 0,00 | 0,00 |
| | | государственные внебюджетные фонды Российской Федерации | | 0,00 | 0,00 | 0,00 | 0,00 | 0,00 | 0,00 | 0,00 | 0,00 | 0,00 | 0,00 |
| | | территориальные государственные внебюджетные фонды | | 0,00 | 0,00 | 0,00 | 0,00 | 0,00 | 0,00 | 0,00 | 0,00 | 0,00 | 0,00 |
| | | иные внебюджетные источники | | 0,00 | 0,00 | 0,00 | 0,00 | 0,00 | 0,00 | 0,00 | 0,00 | 0,00 | 0,00 |
| 1.1.17. | Мероприятие № 17. Решение функциональных и социально-экономических вопросов организаций в сфере лесного хозяйства Приморского края | всего | | 0,00 | 0,00 | 0,00 | 0,00 | 14 692,69 | 4 582,33 | 93 393,20 | 0,00 | 0,00 | 112 668,22 |
| | | федеральный бюджет (субсидии, субвенции, иные межбюджетные трансферты) | 763 | 0,00 | 0,00 | 0,00 | 0,00 | 0,00 | 0,00 | 0,00 | 0,00 | 0,00 | 0,00 |
| | | краевой бюджет | 763 | 0,00 | 0,00 | 0,00 | 0,00 | 14 692,69 | 4 582,33 | 93 393,20 | 0,00 | 0,00 | 112 668,22 |
| | | бюджет муниципальных образований | | 0,00 | 0,00 | 0,00 | 0,00 | 0,00 | 0,00 | 0,00 | 0,00 | 0,00 | 0,00 |
| | | государственные внебюджетные фонды Российской Федерации | | 0,00 | 0,00 | 0,00 | 0,00 | 0,00 | 0,00 | 0,00 | 0,00 | 0,00 | 0,00 |
| | | территориальные государственные внебюджетные фонды | | 0,00 | 0,00 | 0,00 | 0,00 | 0,00 | 0,00 | 0,00 | 0,00 | 0,00 | 0,00 |
| | | иные внебюджетные источники | | 0,00 | 0,00 | 0,00 | 0,00 | 0,00 | 0,00 | 0,00 | 0,00 | 0,00 | 0,00 |
| 1.1.17.1. | Мероприятие № 17.1. Субсидии организациям в сфере лесного хозяйства Приморского края в целях финансового обеспечения затрат в связи с решением функциональных и социально-экономических вопросов | всего | | 0,00 | 0,00 | 0,00 | 0,00 | 14 692,69 | 4 582,33 | 93 393,20 | 0,00 | 0,00 | 112 668,22 |
| | | федеральный бюджет (субсидии, субвенции, иные межбюджетные трансферты) | 763 | 0,00 | 0,00 | 0,00 | 0,00 | 0,00 | 0,00 | 0,00 | 0,00 | 0,00 | 0,00 |
| | | краевой бюджет | 763 | 0,00 | 0,00 | 0,00 | 0,00 | 14 692,69 | 4 582,33 | 93 393,20 | 0,00 | 0,00 | 112 668,22 |
| | | бюджет муниципальных образований | | 0,00 | 0,00 | 0,00 | 0,00 | 0,00 | 0,00 | 0,00 | 0,00 | 0,00 | 0,00 |
| | | государственные внебюджетные фонды Российской Федерации | | 0,00 | 0,00 | 0,00 | 0,00 | 0,00 | 0,00 | 0,00 | 0,00 | 0,00 | 0,00 |
| | | территориальные государственные внебюджетные фонды | | 0,00 | 0,00 | 0,00 | 0,00 | 0,00 | 0,00 | 0,00 | 0,00 | 0,00 | 0,00 |
| | | иные внебюджетные источники | | 0,00 | 0,00 | 0,00 | 0,00 | 0,00 | 0,00 | 0,00 | 0,00 | 0,00 | 0,00 |
| 1.1.18. | Мероприятие № 18. Организация разработки и актуализации лесного плана, лесохозяйственных регламентов и нормативно-правовых актов в области лесопользования в Приморском крае | всего | | 0,00 | 0,00 | 0,00 | 0,00 | 0,00 | 12 329,35 | 0,00 | 0,00 | 0,00 | 12 329,35 |
| | | федеральный бюджет (субсидии, субвенции, иные межбюджетные трансферты) | 763 | 0,00 | 0,00 | 0,00 | 0,00 | 0,00 | 12 329,35 | 0,00 | 0,00 | 0,00 | 12 329,35 |
| | | краевой бюджет | | 0,00 | 0,00 | 0,00 | 0,00 | 0,00 | 0,00 | 0,00 | 0,00 | 0,00 | 0,00 |
| | | бюджет муниципальных образований | | 0,00 | 0,00 | 0,00 | 0,00 | 0,00 | 0,00 | 0,00 | 0,00 | 0,00 | 0,00 |
| | | государственные внебюджетные фонды Российской Федерации | | 0,00 | 0,00 | 0,00 | 0,00 | 0,00 | 0,00 | 0,00 | 0,00 | 0,00 | 0,00 |
| | | территориальные государственные внебюджетные фонды | | 0,00 | 0,00 | 0,00 | 0,00 | 0,00 | 0,00 | 0,00 | 0,00 | 0,00 | 0,00 |
| | | иные внебюджетные источники | | 0,00 | 0,00 | 0,00 | 0,00 | 0,00 | 0,00 | 0,00 | 0,00 | 0,00 | 0,00 |
| 1.1.18.1 | Мероприятие № 18.1. Расходы на мероприятия в области лесных отношений | всего | | 0,00 | 0,00 | 0,00 | 0,00 | 0,00 | 12 329,35 | 0,00 | 0,00 | 0,00 | 12 329,35 |
| | | федеральный бюджет (субсидии, субвенции, иные межбюджетные трансферты) | 763 | 0,00 | 0,00 | 0,00 | 0,00 | 0,00 | 12 329,35 | 0,00 | 0,00 | 0,00 | 12 329,35 |
| | | краевой бюджет | | 0,00 | 0,00 | 0,00 | 0,00 | 0,00 | 0,00 | 0,00 | 0,00 | 0,00 | 0,00 |
| | | бюджет муниципальных образований | | 0,00 | 0,00 | 0,00 | 0,00 | 0,00 | 0,00 | 0,00 | 0,00 | 0,00 | 0,00 |
| | | государственные внебюджетные фонды Российской Федерации | | 0,00 | 0,00 | 0,00 | 0,00 | 0,00 | 0,00 | 0,00 | 0,00 | 0,00 | 0,00 |
| | | территориальные государственные внебюджетные фонды | | 0,00 | 0,00 | 0,00 | 0,00 | 0,00 | 0,00 | 0,00 | 0,00 | 0,00 | 0,00 |
| | | иные внебюджетные источники | | 0,00 | 0,00 | 0,00 | 0,00 | 0,00 | 0,00 | 0,00 | 0,00 | 0,00 | 0,00 |

»

1 ЯНВАРЯ 2020 Г.•СРЕДА•№ 1 (1735)
ПРИМОРСКАЯ ГАЗЕТА

ДЕПАРТАМЕНТ ТРАНСПОРТА И ДОРОЖНОГО ХОЗЯЙСТВА ПРИМОРСКОГО КРАЯ

# ПРИКАЗ № 490-ОД

23.12.2019 г. Владивосток

## О введении временных ограничений движения транспортных средств по автомобильным дорогам общего пользования регионального или межмуниципального значения Приморского края в весенний и летний периоды 2020 года

В соответствии с Федеральным законом от 08 ноября 2007 года № 257-ФЗ «Об автомобильных дорогах и о дорожной деятельности в Российской Федерации и о внесении изменений в отдельные законодательные акты Российской Федерации», Порядком осуществления временных ограничений или прекращения движения транспортных средств по автомобильным дорогам регионального или межмуниципального, местного значения в Приморском крае, утвержденным постановлением Администрации Приморского края от 11 апреля 2012 года № 87-па, на основании Положения о департаменте транспорта и дорожного хозяйства Приморского края и в связи с наступлением периодов неблагоприятных природно-климатических условий и снижением несущей способности конструктивных элементов автомобильной дороги, ее участков

ПРИКАЗЫВАЮ:

1. Ввести в период:

с 15 апреля по 14 мая 2020 года временное ограничение движения транспортных средств с грузом или без груза, следующих по автомобильным дорогам общего пользования регионального или межмуниципального значения Приморского края (далее – временное ограничение движения в весенний период) с превышением временно установленных предельно допустимых нагрузок на оси;

с 15 июня по 15 августа 2020 года временное ограничение движения тяжеловесных транспортных средств по автомобильным дорогам общего пользования регионального или межмуниципального значения Приморского края, указанных в подпункте «а» пункта 2 настоящего Приказа (далее – временное ограничение движения в летний период), с асфальтобетонным покрытием при значениях дневной температуры воздуха свыше 32ºС (по данным ФГБУ «Приморское управление по гидрометеорологии и мониторингу окружающей среды»).

2. Установить, что:

а) временное ограничение движения в весенний период вводится на автомобильных дорогах общего пользования регионального или межмуниципального значения Приморского края:

205 км - Лиственное
300 км - Фурманово
337 км - Находка - Лазо - Ольга - Кавалерово - Веселый Яр
Абрамовка - Павловка
Авангард - Мельники - Залесье
Авдеевка - Павлово-Федоровка - Дальрис
Автомобильная дорога пос. Новый - полуостров Де-Фриз - Седанка - бухта Патрокл, участок (18 км + 708 м - 19 км + 671 м)
Амгу - Теплый Ключ
Анучино - Еловка - Муравейка
Артем - Находка - порт Восточный
Барабаш - Приморская - Перевозная - Безверхово
Береговая - Хмыловка
Большой Камень - Стрелок
Борисовка - Кугуки - Линевичи - Утесное
Бровничи - Тигровый
Валентин - Глазковка
Веденка - Соловьевка
Владивосток - Артем
Владивосток - Находка - Михайловская птицефабрика
Владивосток - Находка - Новолитовск - Васильевка
Владивосток - Находка - порт Восточный - Новонежино - Анисимовка
Владивосток - Находка - порт Восточный на участке км 0- км 18+500. I пусковой
Владивосток - Находка - Речица
Владивосток - Находка - Силинский
Владивосток - Находка - Суражевка - Кролевец
Владивосток - Находка - Ясное
Владимиро-Александровское - Хмыловка
Въезд в с. Корниловка
Галенки - Новогеоргиевка - Заготзерно
Галенки - Новогеоргиевка - Ильичевка - Поспеловка
Галенки - Новогеоргиевка - Константиновка
Галенки - Новогеоргиевка - Полтавка - Застава
Галенки - Новогеоргиевка - Струговка
Галенки - Новогеоргиевка - Фадеевка - Застава
Госдорога - Жариково - госдорога
Гражданка - Пухово
Гранатовка - Синельниково
Григорьевка - Малая Ярославка
Григорьевка - Новожатково
Гродеково - Барановка - Садовый
Гродеково - Богуславка - Нестеровка
Грушевое - Ильинка
Губерово - Тарташевка
Дальнегорск - Краснореченск
Дальнегорск - Черемшаны
Дальнереченск - Ариадное
Дальнереченск - Рощино - Восток
Дальнереченск - ст. Лазо
Доброполье - Николо-Львовское
Доброполье - Николо-Львовское - Алексей-Никольское
Доброполье - Николо-Львовское - Корсаковка - Крауновка
Доброполье - Николо-Львовское - Корсаковка - Яконовка
Доброполье - Николо-Львовское - Корфовка
Доброполье - Николо-Львовское - Николо-Львовское
Доброполье - Николо-Львовское - п/л "Золотой колос"
Доброполье - Николо-Львовское - Покровка - Синельниково
Достоевка - Покровка - Минеральное
Душкино - Ливадия - Анна с подъездом к Южно-Морскому
Единка - Перетычиха
Екатериновка - Новая Сила
Емельяновка - Черная речка
Загорное - Краснояровка
Занадворовка - ст. Провалово
Звездочка - Чистоводное
Знаменка - Новостройка - Каменушка
Игнатьевка - Нижнемихайловка
Кавалерово - Хрустальный
Казанка - Фроловка
Киевка - Преображение
Кировский - Красная Сопка
Кировский - Николо-Михайловка - Яковлевка
Кировский - Николо-Михайловка - Яковлевка - Покровка
Кировский - Николо-Михайловка - Яковлевка - Рославка
Кировский - ст. Шмаковка
Ключи - Джегит
Комарово - Заповедное - Глуховка - Заречное
Комарово - Заповедное - Кондратеновка
Комарово - Заповедное - подъезд к п. Горно-Таежное
Корниловка - Чернышевка - Новотроицкое
Корниловка - Шекляево
Краскино - Госграница
Кузнецово - аэропорт
Кукс - Матвеевка
Курское - Лесозаводск
Лазо - Грушевое
Лазо - Заповедный
Ласточка - Емельяновка
Ласточка - Игнатьевка
Лесное - Лесозаводск - Тихменево
Лесозаводск - Донское
Лесозаводск - Марково
Лесозаводск - Черная речка
Лукьяновка - Новополтавка
Лучегорск - ст. Лучегорск
Лучегорск - Стольное
Ляличи - Перелетный
Максимовка - аэропорт
Максимовка - Усть-Соболевка
Малая Кема - аэропорт
Маргаритово - Моряк-Рыболов
Маревка - Мартынова Поляна
Маревка - Поляны
Межгорье - Большие Ключи
Михайловка - Дальнее
Михайловка - ст. Дубининск
Михайловка - Турий Рог
Михайловка - Турий Рог - 5-й км
Михайловка - Турий Рог - Алексеевка
Михайловка - Турий Рог - Астраханка
Михайловка - Турий Рог - Благодатное - Новобельмановка
Михайловка - Турий Рог - Владимиро-Петровка
Михайловка - Турий Рог - Дубки
Михайловка - Турий Рог - Кировка
Михайловка - Турий Рог - Луговое
Михайловка - Турий Рог - Майское - Октябрьское
Михайловка - Турий Рог – Мельгуновка
Михайловка - Турий Рог - Новодевица - Стародевица
Михайловка - Турий Рог - Новониколаевка
Михайловка - Турий Рог - Пархоменко
Михайловка - Турий Рог – Рассказово
Михайловка - Турий Рог – п. Новошахтинский
Михайловка - Турий Рог - ст. Ильинка
Михайловка - Турий Рог - ст. Камень Рыболов
Михайловка - Турий Рог - Троицкое
Михайловка - Турий Рог - Хороль - Поповка - Лукашевка
Мономахово - Зеркальный
Мономахово - Смычка
Мостовой переход через бухту Золотой Рог в городе Владивостоке
Муровка - Новокрещенка
Муровка - Покровка
Находка - Лазо - Ольга - Кавалерово
Незаметное - Вострецово
Низководный мост (эстакада) полуостров Де-Фриз - Седанка (14 км + 340 м - 18 км + 708 м)
Николо-Михайловка - Загорное
Николо-Михайловка - Озерное - Бельцово - Орлиное
Нововарваровка - Виноградовка
Новомихайловка - Чугуевка - Лазо
Новомихайловка - Чугуевка - Лазо - Булыга-Фадеево
Новомихайловка - Чугуевка - Лазо - Соколовка
Новомихайловка - Чугуевка - Лазо - ст. Новочугуевка
Новомихайловка - Чугуевка - Лазо - Цветковка
Новомихайловка - Чугуевка - Лазо - Чугуевка
Новопокровка - аэропорт
Новопокровка - Ромны - Завитая
Обход Артема
Обход г. Уссурийска
Обход с. Боголюбовка
Обход с. Фадеевка
Обход с. Яковлевка
Осиновка - Кремово - Нефтебаза
Осиновка - Рудная Пристань
Осиновка - Рудная Пристань - Горбатка
Осиновка - Рудная Пристань – Горное
Осиновка-Рудная Пристань - горнолыжная база
Осиновка - Рудная Пристань - Заметное
Осиновка - Рудная Пристань - Ленино
Осиновка - Рудная Пристань - Павловка
Осиновка - Рудная Пристань - Пшеницыно
Осиновка - Рудная Пристань - Соколовка
Осиновка - Рудная Пристань - Старосысоевка
п. Липовцы - с. Липовцы
п. Хасан - ст. Хасан
Пантелеймоновка - Прохасско - Буссе
Перевозная - ст. Кедровый
Подъезд к Артему от Владивостока - Находка - порт Восточный
Подъезд к аэропорту
Подъезд к аэропорту г. Владивостока
Подъезд к базе отдыха Песчаный
Подъезд к больнице Евгеньевская
Подъезд к бухте Лазурная от автодороги Хабаровск - Владивосток
Подъезд к г. Партизанску
Подъезд к г. Владивосток от автодороги Хабаровск - Владивосток
Подъезд к курорту Шмаковский
Подъезд к международному пассажирскому терминалу аэропорта Кневичи
Подъезд к н.п. Заимок
Подъезд к Новокачалинскому ХПП
Подъезд к п. Пограничный
Подъезд к п. Рудный
Подъезд к платформе 9237 км
Подъезд к реалбазе ХПП
Подъезд к с Староречснск (с проездом по с. Староречснск)
Подъезд к с. Владимировка
Подъезд к с. Давыдовка
Подъезд к с. Духовское от автодороги Уссурийск - Пограничный
Подъезд к с. Камень-Рыболов от Сибирцево - Жариково - Комиссарово
Подъезд к с. Краево от Рубиновка - госграница
Подъезд к с. Лобановка
Подъезд к с. Луговое
Подъезд к с. Многоудобное
Подъезд к с. Невское
Подъезд к с. Новоалексеевка от Сибирцево - Жариково - Комиссарово
Подъезд к с. Подгорное
Подъезд к с. Покровка от автодороги Галенки - Новогеоргиевка
Подъезд к с. Покровка от автодороги Доброполье - Николо-Львовское
Подъезд к с. Покровка от Уссурийск - Пограничный
Подъезд к с. Преображенка
Подъезд к с. Раздольное от автодороги Хабаровск - Владивосток
Подъезд к с. Стеклянуха
Подъезд к с. Суворово
Подъезд к с. Тереховка
Подъезд к с. Тихменево
Подъезд к с. Шмидтовка
Подъезд к ст. Грушевое
Подъезд к ст. Дальнереченск
Подъезд к ст. Кабарга
Подъезд к ст. Камень-Рыболов
Подъезд к ст. Лазо
Подъезд к ст. Пржевальская
Подъезд к ст. Хорольск
Покровка - Новогеоргиевка
Поселок Новый - полуостров Де-Фриз - Седанка
Прохасско - Верхнемихайловка
Раздольное - Хасан
Раздольное - Хасан - Безверхово
Раздольное - Хасан - бухта Посьет
Раздольное - Хасан - Веневитиново

Раздольное - Хасан - Гвоздево
Раздольное - Хасан - Городечное
Раздольное - Хасан - Зарубино
Раздольное - Хасан - Камышовый
Раздольное - Хасан - Лебединое
Раздольное - Хасан - Овчинниково
Раздольное - Хасан - раз. Барановский
Раздольное - Хасан - Славянка
Раздольное - Хасан - ст. Гвоздево
Раздольное - Хасан - ст. Рязановка
Раздольное - Хасан - Тихое
Раздольное - Хасан - Цуканово
Раздольное - Хасан - Шахтерский
Ракитное - больница
Ракитное - Маревка
Раковка - гидроузел
Ратное - Ястребовка
Рубиновка - госграница
Рудная Пристань - Терней
Рудная Пристань - Терней - Каменка
Рудная Пристань - Терней - Лидовка
Рудная Пристань - Терней - Первомайский
Руновка - Афанасьевка
Руновка - Степановка
с. Ружино - ст. Ружино
Сергеевка - Молчановка
Сибирцево - Жариково - Комиссарово
Сибирцево - Жариково - Комиссарово - Вознесенка - Лучки - Петровичи
Сибирцево - Жариково - Комиссарово - Вознесенка - Малая Ярославка
Сибирцево - Жариково - Комиссарово - Дворянка
Сибирцево - Жариково - Комиссарово - Ильинка - Комиссарово
Сибирцево - Жариково - Комиссарово - Орехово
Сибирцево - Жариково - Комиссарово - Прилуки - Усачево
Сибирцево - Жариково - Комиссарово - Приозерное
Сибирцево - Жариково - Комиссарово - Ярославка - Чапаево
Синий Гай - Тиховодное
Славянка - Наездник
Славянка - Нерпа
Соколовка - Аэропорт
Сокольчи - Валентин
Спасск - Варфоломеевка
Спасск - Варфоломеевка - Нахимовка
Спасск - Варфоломеевка - ст. Варфоломеевка
Спасск - Воскресенка
Спасск - Новосельское
ст. Сухановка - Андреевка
Степное - Гайворон - Сосновка
Тамга - Филаретовка
Терней - Малая Кема
Уборка - Самарка - Ариадное
Уборка - Самарка - Ариадное - Саратовка
Улитовка - Пуциловка - Богатырка - Монакино
Усачево - с. Липовцы
Уссурийск - Пограничное - Элитное - Степное
Уссурийск - Пограничный - Байкал
Уссурийск - Пограничный - Богуславка
Уссурийск - Пограничный - Владимировка
Уссурийск - Пограничный - госграница км 0 - км 112
Уссурийск - Пограничный - Дзержинец
Уссурийск - Пограничный - Дом инвалидов
Уссурийск - Пограничный - Загородное - Доброполье
Уссурийск - Пограничный - п. Липовцы
Уссурийск - Пограничный - Сергеевка
Уссурийск - Раковка - Осиновка
Уссурийск - Утесное - Красный Яр - Тереховка
Устиновка - Зеркальная
Усть-Соболевка - аэропорт
Уссурийск - Пограничный - обход с. Новоникольское
Федосьевка - Верхний Перевал
Хабаровск - Владивосток - 7-я площадка
Хабаровск - Владивосток - Абражеевка
Хабаровск - Владивосток - Авдеевка
Хабаровск - Владивосток - Алексеевка
Хабаровск - Владивосток - Анненка - Александровка - Чкаловское
Хабаровск - Владивосток - Антоновка
Хабаровск - Владивосток - Васильевка
Хабаровск - Владивосток - Васильковка
Хабаровск - Владивосток - Воздвиженка
Хабаровск - Владивосток - Горный Хутор
Хабаровск - Владивосток - Губерово
Хабаровск - Владивосток - Давыдовка
Хабаровск - Владивосток - Де-Фриз
Хабаровск - Владивосток - Дмитриевка - Меркушевка
Хабаровск - Владивосток - Дубовское - Калиновка
Хабаровск - Владивосток - Духовское - Новорусановка
Хабаровск - Владивосток - Елизаветовка
Хабаровск - Владивосток - Емельяновка
Хабаровск - Владивосток - Зеленый Яр
Хабаровск - Владивосток - Ильмовка
Хабаровск - Владивосток - Иннокентьевка
Хабаровск - Владивосток - Ключевой
Хабаровск - Владивосток - Княжевка
Хабаровск - Владивосток - Комаровка
Хабаровск - Владивосток - Комарово - Заповедное
Хабаровск - Владивосток - Константиновка - Буссевка
Хабаровск - Владивосток - Красный Кут - Вишневка - Евсеевка
Хабаровск - Владивосток - Кронштадтка
Хабаровск - Владивосток - Ласточка
Хабаровск - Владивосток – Майское
Хабаровск - Владивосток - Монастырище
Хабаровск - Владивосток - Нагорное
Хабаровск - Владивосток - Некруглово
Хабаровск - Владивосток - Никитовка
Хабаровск - Владивосток - Новошахтинск
Хабаровск - Владивосток - Ольховка
Хабаровск - Владивосток - Орловка
Хабаровск - Владивосток - п. Новый
Хабаровск - Владивосток - Песчаное
Хабаровск - Владивосток - Прохоры - Кнорринг
Хабаровск - Владивосток - Рождественка
Хабаровск - Владивосток - с. Баневурово
Хабаровск - Владивосток - с. Вольно-Надеждинское
Хабаровск - Владивосток - Сальское
Хабаровск - Владивосток - Светлогорье
Хабаровск - Владивосток - Свиягино - Чкаловское - Зеленодольское
Хабаровск - Владивосток - Сибирцево - Депо
Хабаровск - Владивосток - Синий Гай - Искра
Хабаровск - Владивосток - Славинка - Зеленовка
Хабаровск - Владивосток - Соколиха
Хабаровск - Владивосток - Соловей Ключ - Ясное
Хабаровск - Владивосток - ст. Алчан
Хабаровск - Владивосток - ст. Баневурово
Хабаровск - Владивосток - ст. Воздвиженка
Хабаровск - Владивосток - ст. Мучная
Хабаровск - Владивосток - ст. Угольная
Хабаровск - Владивосток - Сухановка
Хабаровск - Владивосток - Тавричанка
Хабаровск - Владивосток - Таежный
Хабаровск - Владивосток - Тимофеевка
Хабаровск - Владивосток - Тургенево
Хабаровск - Владивосток - Увальное
Хабаровск - Владивосток - Уссурка
Хабаровск - Владивосток - Халкидон
Хабаровск - Владивосток - Хвалынка
Хороль - Новобельмановка - Лучки
Хороль - Реттиховка - Арсеньев
Хороль - Реттиховка - Арсеньев - Алтыновка
Хороль - Реттиховка - Арсеньев - Ленинское - Старобельмановка - Новобельмановка
Хороль - Реттиховка - Арсеньев - Сиваковка
Чернышевка - Новопокровка
Ширяевка - Тарасовка
Шкотово - Партизанск
Штыково - Ивановка - Ретиховка - Снегуровка
Штыково - Ивановка - Реттиховка
Штыково - Ивановка - Реттиховка - Каленовка
Яковлевка - Андреевка
Ясеневый - Олон
Ясная Поляна – Завитая

б) предельно допустимые значения нагрузок на оси транспортного средства в период временного ограничения движения в весенний период для одиночных осей - 6 тонн, для двухосных тележек - по 5 тонн и для трехосных тележек - по 4 тонн (для автомобильных дорог общего пользования регионального или межмуниципального значения Приморского края проектирование, строительство и реконструкция которых осуществлялись под нормативную осевую нагрузку 10 тонн/ось и 11,5 тонн/ось);

в) предельно допустимые значения нагрузок на оси транспортного средства в период временного ограничения движения в весенний период для одиночных осей - 5 тонн, для двухосных тележек - по 4,5 тонны и для трехосных тележек - по 3,5 тонны (для автомобильных дорог общего пользования регионального или межмуниципального значения Приморского края проектирование, строительство и реконструкция которых осуществлялись под нормативную осевую нагрузку 6 тонн/ось);

г) временное ограничение движения в весенний период не распространяется:

на пассажирские перевозки автобусами, в том числе международные;

на перевозки пищевых продуктов, лекарственных препаратов, топлива (бензин, дизельное топливо, судовое топливо, топливо для реактивных двигателей, топочный мазут, газообразное топливо), почтовых грузов;

на перевозку грузов, необходимых для предотвращения и (или) ликвидации последствий стихийных бедствий или иных чрезвычайных происшествий;

на транспортировку дорожно-строительной и дорожно-эксплуатационной техники и материалов, применяемых при проведении аварийно-восстановительных и ремонтных работ;

на перевозки семенного фонда, минеральных и органических удобрений, средств защиты растений, кормов всех видов для сельскохозяйственных животных, зерна, животных, в том числе сельскохозяйственных животных;

на транспортные средства федеральных органов исполнительной власти, в которых федеральным законом предусмотрена военная служба;

д) временное ограничение движения в летний период не распространяется:

на пассажирские перевозки автобусами, в том числе международные;

на перевозку грузов, необходимых для ликвидации последствий стихийных бедствий или иных чрезвычайных происшествий;

на транспортировку дорожно-строительной и дорожно-эксплуатационной техники и материалов, применяемых при проведении аварийно-восстановительных и ремонтных работ;

на перевозки семенного фонда, минеральных и органических удобрений, средств защиты растений, кормов всех видов для сельскохозяйственных животных, зерна, животных, в том числе сельскохозяйственных животных;

е) в период действия временного ограничения движения в летний период движение по автомобильным дорогам транспортных средств, осуществляющих перевозки тяжеловесных грузов, разрешается с 21:00 до 09:00.

3. Отделу сохранности автомобильных дорог и организации безопасности дорожного движения департамента транспорта и дорожного хозяйства Приморского края (Богачев) обеспечить в период временного ограничения движения в весенний период своевременную установку и демонтаж на автомобильных дорогах общего пользования регионального или межмуниципального значения Приморского края временных дорожных знаков, ограничивающих нагрузки на ось транспортных средств.

4. Отделу предоставления государственных услуг и развития дорожного сервиса департамента транспорта и дорожного хозяйства Приморского края:

в период временного ограничения движения в весенний период обеспечить своевременную выдачу специальных разрешений на движение по автомобильным дорогам общего пользования регионального или межмуниципального значения Приморского края транспортных средств с грузом или без груза, нагрузки на оси которых, превышают предельно допустимые нагрузки, установленные настоящим приказом, в соответствии с законодательством Российской Федерации, регламентирующим движение тяжеловесных транспортных средств;

в период временного ограничения движения в летний период обеспечить в специальных разрешениях на перевозку тяжеловесных грузов по автомобильным дорогам общего пользования регионального или межмуниципального значения Приморского края в графе «Особые условия движения» внесение записи следующего содержания: «при введении временного ограничения в летний период движение разрешается в период с 21.00 до 09.00»;

обеспечить направление настоящего приказа в течение трех рабочих дней со дня его принятия в департамент информационной политики Приморского края для официального опубликования;

обеспечить размещение информации о введении ограничения на официальном сайте Администрации Приморского края в информационно-телекоммуникационной сети «Интернет» и в газете «Приморская газета: официальное издание органов государственной власти Приморского края» за 30 дней до начала введения временного ограничения движения в весенний период и введения временного ограничения движения в летний период;

обеспечить направление копии приказа в электронном виде, а также сведений об источниках его официального опубликования в Управление Министерства юстиции Российской Федерации по Приморскому краю в течение семи дней после его первого официального опубликования для включения в федеральный регистр нормативных правовых актов субъектов Российской Федерации и проведения правовой и антикоррупционной экспертиз;

обеспечить направление настоящего приказа в Законодательное Собрание Приморского края в течение семи дней со дня его принятия;

обеспечить направление копии настоящего приказа в прокуратуру Приморского края в течение десяти дней со дня его принятия.

5. Контроль исполнения приказа оставляю за собой.

*Директор департамента В.Ю. Свяченовский*

ДЕПАРТАМЕНТ ТРАНСПОРТА И ДОРОЖНОГО ХОЗЯЙСТВА ПРИМОРСКОГО КРАЯ

## ПРИКАЗ № 495-ОД

25.12.2019 г. Владивосток

### О внесении изменений в приказ департамента дорожного хозяйства Приморского края от 12 февраля 2014 года № 19-ОД «Об утверждении административного регламента предоставления департаментом дорожного хозяйства Приморского края государственной услуги «Выдача согласия на размещение, строительство, реконструкцию, капитальный ремонт и ремонт объектов в границах придорожных полос автомобильных дорог регионального или межмуниципального значения»

В соответствии с постановлением Администрации Приморского края от 05 октября 2011 года № 249-па «О разработке и утверждении административных регламентов исполнения государственных функций и административных регламентов предоставления государственных услуг»

ПРИКАЗЫВАЮ:

1.Внести в приказ департамента дорожного хозяйства Приморского края от 12 февраля 2014 года № 19-ОД «Об утверждении Административного регламента предоставления департаментом дорожного хозяйства Приморского края государственной услуги «Выдача согласия на размещение, строительство, реконструкцию, капитальный ремонт и ремонт объектов в границах придорожных полос автомобильных дорог регионального или межмуниципального значения» (в редакции приказа департамента дорожного хозяйства Приморского края от 18 июня 2014 года № 51-ОД) (далее – Приказ), следующие изменения:

1.1. Заменить в названии и по тексту Приказа, административного регламента предоставления департаментом дорожного хозяйства Приморского края государственной услуги «Выдача согласия на размещение, строительство, реконструкцию, капитальный ремонт и ремонт объектов в границах придорожных полос автомобильных дорог регионального или межмуниципального значения», утвержденного Приказом (далее – административный регламент), и в приложении к административному регламенту слова «департамент дорожного хозяйства Приморского края» словами «департамент транспорта и дорожного хозяйства Приморского края» в соответствующих падежах;

1.2. Заменить в абзаце втором пункта 3.1 административного регламента слова «519» словами «508»;

1.3. Дополнить пункт 6 административного регламента новым абзацем четвертым следующего содержания:

«выдача согласования документации по планировке территории, предусматривающей размещение объекта капитального строительства в границах придорожной полосы автомобильной дороги регионального или межмуниципального значения (далее – согласование документации) или отказ в выдаче согласования документации.»;

1.4. В пункте 7 административного регламента:

1 ЯНВАРЯ 2020 Г.•СРЕДА•№ 1 (1735)
ПРИМОРСКАЯ ГАЗЕТА

дополнить абзац второй словами «, за исключением случаев, предусмотренных абзацем четвертым настоящего пункта»;
дополнить абзац третий словами «, за исключением случаев, предусмотренных абзацем пятым настоящего пункта»;
дополнить новыми абзацами четвертым и пятым следующего содержания:
«Согласие департамента на строительство, реконструкцию в границах придорожных полос автомобильных дорог регионального или межмуниципального значения объектов капитального строительства, согласование документации вручается лично заявителю или представителю заявителя, или направляется почтовым отправлением в течение тридцати дней со дня поступления заявления в департамент.
В случае принятия решения об отказе в выдаче согласия департамента на строительство, реконструкцию в границах придорожных полос автомобильных дорог регионального или межмуниципального значения объектов капитального строительства, согласования документации департамент письменно уведомляет заявителя о принятом решении в течение тридцати дней со дня поступления заявления в департамент.»;
1.5. В пункте 9 административного регламента:
В подпункте 9.1:
изложить абзац первый в следующей редакции:
«9.1. Документы, необходимые для выдачи согласия департамента, согласования документации, за исключением выдачи согласия департамента в случае установки рекламных конструкций, информационных щитов и указателей:»;
дополнить абзацем восьмым следующего содержания:
«документация по планировке территории, предусматривающая размещение объекта капитального строительства в границах придорожной полосы автомобильной дороги регионального или межмуниципального значения (в случае, если для размещения объекта капитального строительства требуется подготовка документации по планировке территории);»
считать абзацы восьмой – двенадцатый абзацами девятым – тринадцатым соответственно;
дополнить абзацем четырнадцатым следующего содержания:
«В случае, если для размещения объекта капитального строительства требуется подготовка документации по планировке территории, документация по планировке территории, предусматривающая размещение такого объекта в границах придорожной полосы автомобильной дороги регионального или межмуниципального значения, до ее утверждения согласовывается с департаментом. При этом получение согласия на строительство, реконструкцию объекта в границах придорожной полосы автомобильной дороги регионального или межмуниципального значения в соответствии с частью 8 статьи 26 Федерального закона от 08.11.2007 № 257-ФЗ «Об автомобильных дорогах и о дорожной деятельности в Российской Федерации и о внесении изменений в отдельные законодательные акты Российской Федерации» не требуется.»;
Заменить в подпункте 9.3 слова «2-8» словами «2-9»;
Заменить в подпункте 9.4 слова «9, 10, 11, 12» словами «10, 11, 12, 13»;
Заменить в подпункте 9.5 слова «2-8» словами «2-9»;
1.6. В пункте 11 административного регламента:
В подпункте 11.1:
изложить абзац первый в следующей редакции:
«11.1. Департамент отказывает заявителю в выдаче согласия департамента, за исключением случаев, предусмотренных подпунктом 11.2 настоящего пункта, по следующим основаниям:»;
заменить в абзаце четвертом слова «2-8 пункта 9.1» словами «2-7 и 9 пункта 9.1»;
Изложить подпункт 11.2 в следующей редакции:
«11.2. Департамент отказывает в выдаче согласия департамента на строительство, реконструкцию в границах придорожных полос автомобильных дорог регионального или межмуниципального значения объектов капитального строительства или согласования документации по следующим основаниям:
строительство, реконструкция объекта приведут к ухудшению видимости на автомобильной дороге и других условий безопасности дорожного движения;
строительство, реконструкция объекта приведут к невозможности выполнения работ по содержанию и ремонту автомобильной дороги и входящих в ее состав дорожных сооружений;
строительство, реконструкция объекта приведут к невозможности реконструкции автомобильной дороги в случае, если такая реконструкция предусмотрена утвержденными документами территориального планирования и (или) документацией по планировке территории.»;
дополнить подпунктом 11.3 следующего содержания:
«11.3. Оснований для приостановления предоставления государственной услуги действующим законодательством не предусмотрено.»;
1.7. Дополнить абзац второй пункта 12 административного регламента слов «департамента» словами «, согласования документации»;
1.8. Дополнить абзац второй пункта 17 административного регламента после слов «значения)» словами «, согласования документации»;
1.9. В пункте 20 административного регламента:
дополнить абзац первый после слов «значения)» словами «, согласования документации»;
дополнить в абзацах пятом и шестом после слов «согласия департамента» словами «, согласования документации»;
1.10. В пункте 23 административного регламента:
заменить в подпункте 23.1 слова «9, 10, 11» словами «10, 11, 12»;
заменить в подпункте 23.2 слова «9, 10» словами «10, 11»;
заменить в подпункте 23.3 слова «11» словами «12»;
1.11. В пункте 24 административного регламента:
дополнить после слов «согласия департамента» словами «, согласования документации»;
дополнить подпункты 24.1, 24.3, 24.4 и 24.6 после слов «согласия департамента» словами «, согласования документации»;
дополнить абзац первый подпункта 24.3 после слов «в абзацах 2-6 пункта 11.1» словами «и пункта 11.2»;
дополнить абзац третий подпункта 24.3 после слов «с даты регистрации заявления в департаменте» словами «(не позднее тридцати дней со дня поступления заявления в случае выдачи согласия департамента на строительство, реконструкцию в границах придорожных полос автомобильных дорог регионального или межмуниципального значения объектов капитального строительства, согласования документации)»;
дополнить абзац первый подпункта 24.4 после слов «в абзацах 2-6 пункта 11.1» словами «и пункта 11.2»;
дополнить абзац второй подпункта 24.4 после слов «заявления в департаменте» словами «(не позднее тридцати дней со дня поступления заявления в случае отказа в выдаче согласия департамента на строительство, реконструкцию в границах придорожных полос автомобильных дорог регионального или межмуниципального значения объектов капитального строительства или согласования документации)»;
дополнить подпункт 24.5 после слов «заявления в департаменте» словами «и не более тридцати дней со дня поступления заявления в случае выдачи или отказа в выдаче согласия департамента на строительство, реконструкцию в границах придорожных полос автомобильных дорог регионального или межмуниципального значения объектов капитального строительства, согласования документации)»;
1.12. В пункте 25 административного регламента:
дополнить после слов «согласия департамента» словами «, согласования документации»;
дополнить подпункты 25.1-25.6 после слов «согласия департамента» словами «, согласования документации» в соответствующих падежах;
дополнить подпункт 25.3 после слов «заявления в департаменте» словами «(тридцать дней со дня поступления заявления в случае выдачи согласия департамента на строительство, реконструкцию в границах придорожных полос автомобильных дорог регионального или межмуниципального значения объектов капитального строительства, согласования документации)»;
дополнить подпункт 25.4 после слов «заявления в департаменте» словами «(тридцать дней со дня поступления заявления в случае отказа в выдаче согласия департамента на строительство, реконструкцию в границах придорожных полос автомобильных дорог регионального или межмуниципального значения объектов капитального строительства, согласования документации)»;
дополнить подпункт 25.5 после слов «заявления в департаменте» словами «и не позднее тридцати дней со дня поступления заявления в случае выдачи или отказа в выдаче согласия департамента на строительство, реконструкцию в границах придорожных полос автомобильных дорог регионального или межмуниципального значения объектов капитального строительства, согласования документации»;
1.13. Дополнить форму заявления, являющегося приложением к административному регламенту, после слов «Прошу выдать» словами «согласование документации по планировке территории».
2. Отделу предоставления государственных услуг и развития дорожного сервиса обеспечить:
направление приказа в течение трех рабочих дней со дня его принятия в департамент информационной политики Приморского края для официального опубликования;
направление копии приказа в электронном виде, а также сведений об источниках его официального опубликования в Управление Министерства юстиции Российской Федерации по Приморскому краю в течение семи дней после его первого официального опубликования для включения в федеральный регистр нормативных правовых актов субъектов Российской Федерации и проведения правовой и антикоррупционной экспертиз;
направление приказа в Законодательное Собрание Приморского края в течение семи дней со дня его принятия;
направление копии приказа в прокуратуру Приморского края в течение десяти дней со дня его принятия.
3. Контроль за исполнением настоящего приказа возложить на заместителя директора департамента транспорта и дорожного хозяйства Приморского края А.В. Игнатенко.

*Директор департамента В.Ю. Свяченовский*

## ДЕПАРТАМЕНТ ТРАНСПОРТА И ДОРОЖНОГО ХОЗЯЙСТВА ПРИМОРСКОГО КРАЯ

# ПРИКАЗ № 498-ОД

27 декабря 2019 г. Владивосток

**О внесении изменений в приказ департамента промышленности и транспорта Приморского края от 15 марта 2013 года № 41 «Об утверждении административного регламента предоставления департаментом транспорта и дорожного хозяйства Приморского края государственной услуги «Внесение юридических лиц и индивидуальных предпринимателей в реестр юридических лиц и индивидуальных предпринимателей, предоставляющих на территории муниципальных районов и городских округов услуги по перемещению задержанных транспортных средств на специализированные стоянки и (или) хранению задержанных транспортных средств на специализированных стоянках и их возврату»**

В соответствии с Федеральным законом от 27 июля 2010 года № 210-ФЗ «Об организации предоставления государственных и муниципальных услуг», постановлением Администрации Приморского края от 5 октября 2011 года № 249-па «О разработке и утверждении административных регламентов исполнения государственных функций и административных регламентов предоставления государственных услуг»
ПРИКАЗЫВАЮ:
1. Внести в приказ департамента промышленности и транспорта Приморского края от 15 марта 2013 года № 41 «Об утверждении административного регламента предоставления департаментом транспорта и дорожного хозяйства Приморского края государственной услуги «Внесение юридических лиц и индивидуальных предпринимателей в реестр юридических лиц и индивидуальных предпринимателей, предоставляющих на территории муниципальных районов и городских округов услуги по перемещению задержанных транспортных средств на специализированные стоянки и (или) хранению задержанных транспортных средств на специализированных стоянках и их возврату» (в редакции приказа департамента промышленности и транспорта Приморского края от 30.04.2013 года № 68, приказа департамента транспорта и дорожного хозяйства Приморского края от 16 октября 2015 года № 139-ОД, приказа департамента транспорта и дорожного хозяйства Приморского края от 26 июля 2019 года №261-ОД) (далее - приказ), следующие изменения:
1.1. Заменить в абзаце первом пункта 2 слова «Описание заявителей» словами «Круг заявителей»;
1.2. В пункте 3:
исключить подпункт 3.1.;
исключить подпункт 3.2.;
исключить подпункт 3.3.;
исключить подпункт 3.4.;
1.3. В подпункте 3.6:
дополнить новым абзацем восьмым следующего содержания:
«в многофункциональных центрах предоставления государственных и муниципальных услуг, расположенных на территории Приморского края (далее - МФЦ), по телефону единой справочной службы МФЦ: 8 (423) 201-01-56 (звонок бесплатный), на сайте МФЦ в информационно-телекоммуникационной сети «Интернет»: www.mfc-25.ru.»;
1.4. В пункте 7:
дополнить новым абзацем шестым следующего содержания:
«В случае соответствия специализированной стоянки требованиям, установленным частью 3 статьи 3 Закона Приморского края № 73-КЗ уполномоченный орган в течении 3 рабочих дней со дня принятия решения направляет уведомление о внесении сведений о заявителе в реестр уполномоченных организаций.»;
дополнить новым абзацем седьмым следующего содержания:
«В случае несоответствия специализированной стоянки требованиям, установленным частью 3 статьи 3 Закона Приморского края № 73-КЗ уполномоченный орган в течении 3 рабочих дней со дня принятия решения направляет уведомление об отказе во внесении сведений о заявителе в реестр уполномоченных организаций.»;
дополнить новым абзацем восьмым следующего содержания:
«Срок приостановления предоставления данной государственной услуги не предусмотрен.»;
1.5. В пункте 8:
изложить абзац четвертый в следующей редакции:
«Федеральным законом от 27 июля 2010 года № 210-ФЗ «Об организации предоставления государственных и муниципальных услуг»;
считать абзацы четвёртый - седьмой абзацами пятым – восьмым»;
1.6. Изложить пункт 9.3. в следующей редакции:
«9.3. Документы, необходимые для предоставления государственной услуги, могут предоставляться заявителем (представителем заявителя) в департамент лично, почтой, в том числе с использованием информационно-телекоммуникационных сетей либо в МФЦ.»;
1.7. В пункте 14:
дополнить новым абзацем шестым следующего содержания:
«в течение дня поступления заявления – при направлении заявления через МФЦ.»;
1.8. Дополнить пунктом 15.3 следующего содержания:
«15.3. Требования к обеспечению условий доступности для инвалидов и других маломобильных групп населения.»;
1.9. Дополнить пунктом 15.4 следующего содержания:
«15.4. В соответствии с действующим законодательством инвалидам и другим маломобильным группам населения обеспечиваются:
условия для беспрепятственного доступа к объектам социальной, инженерной инфраструктур (зданиям, строениям, сооружениям, помещениям), и к предоставляемым в них услугам (далее – объекты);
возможность самостоятельного передвижения по территории, на которой расположены объекты, входа в такие объекты и выхода из них, посадки в транспортное средство и высадки из него, в том числе с использованием кресла-коляски;
сопровождение лиц, испытывающих затруднение при самостоятельном передвижении или при ориентировании в пространстве, инвалидов, имеющих стойкие расстройства функции зрения и самостоятельного передвижения, и оказание им помощи на объектах;
надлежащее размещение оборудования и носителей информации, необходимых для обеспечения беспрепятственного доступа инвалидов и других маломобильных групп населения к объектам и к услугам с учетом ограничений их жизнедеятельности;
дублирование необходимой для инвалидов и других маломобильных групп населения звуковой и зрительной информации, а также надписей, знаков и иной текстовой и графической информации знаками, выполненными рельефно-точечным шрифтом Брайля, допуск сурдопереводчика и тифлосурдопереводчика;
допуск на объекты собаки-проводника при наличии документа, подтверждающего ее специальное обучение и выдаваемого по форме и в порядке, которые определяются федеральным органом исполнительной власти, осуществляющим функции по выработке и реализации государственной политики и нормативно-правовому регулированию в сфере социальной защиты населения;
оказание работниками департамента помощи инвалидам и другим маломобильным группам населения в преодолении барьеров, мешающих получению ими услуг наравне с другими лицами.»;
1.10. Дополнить пунктом 15.5 следующего содержания:
«15.5. Департаментом, в пределах установленных полномочий осуществляется организация инструктирования или обучения специалистов, работающих с инвалидами и другими маломобильными группами населения, по вопросам, связанным с обеспечением доступности для них объектов и услуг в соответствии с действующим законодательством.»;
1.11. Дополнить пунктом 15.6 следующего содержания:
«15.6. Положения пункта 15.4 настоящего регламента в части обеспечения доступности для инвалидов и других маломобильных групп населения объектов применяются с 1 июля 2016 года исключительно ко вновь вводимым в эксплуатацию или прошедшим реконструкцию, модернизацию указанным объектам.»;
1.12. Дополнить пунктом 16.6 следующего содержания:
«16.6. Показатели доступности и качества государственной услуги: Показатели доступности и качества государственной услуги определяются как выполнение департаментом взятых на себя обязательств по предоставлению государственной услуги в соответствии со стандартом ее предоставления и оцениваются следующим образом:
1) доступность: % (доля) заявителей (представителей заявителей), ожидавших получения государственной услуги в очереди не более пятнадцати минут, - 100 процентов;
% (доля) заявителей (представителей заявителей), удовлетворенных полнотой и доступностью информации о порядке предоставления государственной услуги, - 95 процентов;
% (доля) заявителей (представителей заявителей), для которых доступна информация о получении государственной услуги с использованием информационно-телекоммуникационных сетей общего пользования, в том числе сети Интернет, - 100 процентов;
% (доля) случаев предоставления государственной услуги в установленные сроки со дня поступления заявления - 100 процентов;
2) качество: % (доля) заявителей (представителей заявителей), удовлетворенных качеством информирования о порядке предоставления государственной услуги, в том числе в электронном виде, - 100 процентов;
% (доля) заявителей (представителей заявителей), удовлетворенных качеством предоставления государственной услуги, - 100 процентов;
% (доля) обоснованных жалоб заявителей (представителей заявителей) к общему количеству заявителей (представителей заявителей), обратившихся с заявлением о предоставлении государственной услуги, - 0,1 процента;
% (доля) случаев предоставления государственной услуги, заявление для получения которой было направлено в форме электронных документов с использованием информационно-телекоммуникационных сетей, доступ к которым не ограничен определенным кругом лиц (включая сеть Интернет), - 95 процентов.»;
1.13. Дополнить пунктом 17. следующего содержания:
«17. Иные требования, в том числе учитывающие особенности предоставления государственной услуги в МФЦ и особенности предоставления государственной услуги в электронной форме.
Особенности предоставления государственной услуги в МФЦ, в электронной форме содержатся в разделе III настоящего административного регламента.»;
1.14. Изложить раздел III в следующей редакции:

«III. СОСТАВ, ПОСЛЕДОВАТЕЛЬНОСТЬ И СРОКИ ВЫПОЛНЕНИЯ АДМИНИСТРАТИВНЫХ ПРОЦЕДУР, ТРЕБОВАНИЯ К ПОРЯДКУ ИХ ВЫПОЛНЕНИЯ, В ТОМ ЧИСЛЕ ОСОБЕННОСТИ ВЫПОЛНЕНИЯ АДМИНИСТРАТИВНЫХ ПРОЦЕДУР В ЭЛЕКТРОННОЙ ФОРМЕ, А ТАКЖЕ ОСОБЕННОСТИ ВЫПОЛНЕНИЯ АДМИНИСТРАТИВНЫХ ПРОЦЕДУР В МНОГОФУНКЦИОНАЛЬНЫХ ЦЕНТРАХ
18. Исчерпывающий перечень административных процедур.
18.1. Предоставление государственной услуги включает в себя следующие административные процедуры:
прием заявления и документов, указанных соответственно в пунктах 3 и 6 Порядка (в пункте 9.1 настоящего регламента) (далее - документы);
рассмотрение заявления и документов и принятие решения о внесении сведений о заявителе в реестр уполномоченных организаций либо отказ во внесении сведений о заявителе в реестр уполномоченных организаций или о проведении проверки соответствия специализированной стоянки заявителя требованиям, установленным частью 3 статьи 3 Закона Приморского края № 73-КЗ (далее - проверка специализированной стоянки);
проверка специализированной стоянки;
внесение сведений о заявителе в реестр уполномоченных организаций либо отказ во внесении сведений о заявителе в реестр уполномоченных организаций.
19. Административная процедура по приему заявления и документов.
19.1. Основанием для начала административной процедуры по приему заявления и документов, является предоставление заявителем заявления и документов в порядке, предусмотренном пунктами 3 - 6 Порядка (пунктами 9.1 - 9.3 настоящего регламента).

19.2. Должностное лицо отдела департамента в день поступления заявления и документов осуществляет регистрацию заявления в журнале регистрации заявлений и документов по предоставлению государственной услуги.

19.3. Максимальный срок выполнения административной процедуры составляет:

не более двадцати минут - при личной подаче заявления;

в течение рабочего дня поступления заявления - при направлении заявления с использованием информационно-телекоммуникационных сетей.

19.4. Результатом административной процедуры является регистрация заявления.

20. Административная процедура по рассмотрению заявления и документов и принятию решения о внесении сведений о заявителе в реестр уполномоченных организаций либо отказ во внесении сведений о заявителе в реестр уполномоченных организаций, или о проведении проверки соответствия специализированной стоянки.

20.1. Основанием для начала административной процедуры является регистрация заявления.

20.2. Рассмотрение заявления и документов осуществляется должностным лицом отдела департамента в отношении каждого транспортного средства и специализированной стоянки, указанных в документах.

При рассмотрении заявления и документов должностное лицо отдела департамента в течение пяти рабочих дней:

осуществляет проверку полноты заполнения и (или) правильности оформления заявления, а также предоставления документов, соответствующих пунктам 3 и 6 Порядка (пункту 9.1 настоящего регламента);

в случае предоставления не в полном объеме заполненного и (или) неправильно оформленного заявления и (или) документов, не соответствующих пунктам 3 и 6 Порядка (пункту 9.1 настоящего регламента) готовит, согласовывает у начальника отдела департамента и передает на подписание директору департамента (лицу, его замещающему) уведомление о предоставлении недостающих сведений в заявлении и документов;

направляет заявителю подписанное и зарегистрированное уведомление о предоставлении недостающих сведений в заявлении и документов.

В течение 10 рабочих дней со дня поступления надлежащим образом заполненного и оформленного заявления и документов, проводит проверку заявителя в части его соответствия требованиям, установленным частями 1 и 2 статьи 3 Закона Приморского края № 73-КЗ:

для заявителя, осуществляющего перемещение транспортных средств, в случае его соответствия требованиям, установленным частями 1 и 2 статьи 3 Закона Приморского края № 73-КЗ, готовит, согласовывает у начальника отдела департамента проект приказа департамента о внесении сведений о заявителе в реестр уполномоченных организаций;

для заявителя, осуществляющего хранение транспортных средств и их возврат и заявителя, осуществляющего перемещение транспортных средств и их хранение и возврат, в случае его соответствия требованиям, установленным частями 1 и 2 статьи 3 Закона Приморского края № 73-КЗ, готовит, согласовывает у начальника отдела департамента проект приказа департамента о проведении проверки соответствия каждой специализированной стоянки заявителя требованиям, установленным частью 3 статьи 3 Закона Приморского края № 73-КЗ;

в случае несоответствия заявителя требованиям, установленным частями 1 и 2 статьи 3 Закона Приморского края № 73-КЗ готовит, согласовывает у начальника отдела департамента проект уведомления об отказе во внесении сведений о заявителе в реестр уполномоченных организаций с мотивированным обоснованием причин отказа и со ссылкой на положения нормативных правовых актов, предусматривающих основания такого отказа и передает его на рассмотрение директору департамента (лицу, его замещающему).

20.3. Директором департамента (лицом его замещающим) принимается решение в форме приказа:

о внесении сведений о заявителе в реестр уполномоченных организаций - для заявителя, осуществляющего перемещение транспортных средств, в случае его соответствия требованиям, установленным частями 1 и 2 статьи 3 Закона Приморского края № 73-КЗ;

о проведении проверки специализированной стоянки - для заявителя, осуществляющего хранение транспортных средств и их возврат и заявителя, осуществляющего перемещение транспортных средств и их хранение и возврат, в случае его соответствия требованиям, установленным частями 1 и 2 статьи 3 Закона Приморского края № 73-КЗ;

об отказе во внесении сведений о заявителе в реестр уполномоченных организаций - в случае несоответствия заявителя требованиям, установленным частями 1 и 2 статьи 3 Закона Приморского края № 73-КЗ.

20.4. Максимальный срок выполнения административной процедуры - 10 рабочих дней со дня поступления надлежащим образом заполненного и оформленного заявления и документов.

20.5. Результат административной процедуры - решение о внесении сведений о заявителе в реестр уполномоченных организаций либо об отказе во внесении сведений о нем в реестр уполномоченных организаций, или о проведении проверки специализированной стоянки, оформленное приказом департамента.

21. Административная процедура по проверке специализированной стоянки и принятию решения о внесении заявителя, осуществляющего хранение транспортных средств, заявителя, осуществляющего перемещение транспортных средств и их хранение и возврат, в реестр уполномоченных организаций либо отказ во внесении сведений о нем в реестр уполномоченных организаций.

21.1. Основанием для начала административной процедуры является приказ департамента о проведении проверки специализированной стоянки.

21.2. Проведение проверки специализированной стоянки осуществляется должностным лицом отдела департамента.

Для проведения проверки специализированной стоянки должностное лицо отдела департамента в соответствии с приказом департамента о проведении проверки специализированной стоянки:

информирует заявителя за три рабочих дня до даты проведения проверки специализированной стоянки посредством направления копии приказа уполномоченного органа о проведении проверки заказным почтовым отправлением с уведомлением о вручении или иным доступным способом;

осуществляет проверку специализированной стоянки, по результатам которой составляет в двух экземплярах акт проверки соответствия специализированной стоянки требованиям, установленным частью 3 статьи 3 Закона Приморского края № 73-КЗ по форме согласно приложению к Порядку (далее - акт проверки);

вручает один экземпляр акта проверки заявителю и, в случае несоответствия специализированной стоянки требованиям, установленным частью 3 статьи 3 Закона Приморского края № 73-КЗ, уведомление об отказе во внесении сведений о заявителе в реестр уполномоченных организаций;

готовит, согласовывает у начальника отдела департамента проект приказа департамента о внесении сведений о заявителе в реестр уполномоченных организаций и передает его директору департамента (лицу его замещающему) для подписания.

21.3. Директором департамента (лицом его замещающим) принимается решение в форме приказа:

о внесении сведений о заявителе в реестр уполномоченных организаций - в случае соответствия специализированной стоянки требованиям, частью 3 статьи 3 Закона Приморского края № 73-КЗ;

об отказе во внесении сведений о заявителе в реестр уполномоченных организаций - в случае несоответствия специализированной стоянки требованиям, установленным частью 3 статьи 3 Закона Приморского края № 73-КЗ.

21.4. Максимальный срок выполнения административного действия - 50 рабочих дней со дня со дня поступления надлежащим образом заполненного и оформленного заявления и документов.

21.5. Результатом административного действия является решение о внесении сведений о заявителе в реестр уполномоченных организаций либо об отказе во внесении сведений о заявителе в реестр уполномоченных организаций, оформленное приказом департамента.

22. Административное действие по внесению сведений о заявителе в реестр уполномоченных организаций либо отказ во внесении сведений о заявителе в реестр уполномоченных организаций.

22.1. Основанием для начала административного действия является приказ департамента о внесении сведений о заявителе в реестр уполномоченных организаций либо отказ во внесении сведений о заявителе в реестр уполномоченных организаций.

22.2. Внесение сведений о заявителе в реестр уполномоченных организаций либо отказ во внесении сведений о заявителе в реестр уполномоченных организаций осуществляется должностным лицом отдела департамента.

Для внесения сведений о заявителе в реестр уполномоченных организаций должностное лицо отдела департамента в соответствии с приказом департамента:

вносит сведения о заявителе в реестр уполномоченных организаций;

направляет заявителю уведомление о внесении сведений о нем в реестр уполномоченных организаций в течении 3 рабочих дней со дня принятия решения;

В случае отказа во внесении сведений о заявителе в реестр уполномоченных организаций должностное лицо отдела департамента в соответствии с приказом департамента в течении 3 рабочих дней направляет заявителю уведомление о принятом решении с мотивированным обоснованием причин отказа и со ссылкой на положения нормативных правовых актов, предусматривающих основания такого отказа.

22.3. Административное действие по принятию решения о внесении сведений о заявителе в реестр уполномоченных организаций, вручению заявителю одного экземпляра акта проверки специализированной стоянки осуществляется в день проведения проверки.

Максимальный срок выполнения административного действия по внесению сведений о заявителе в реестр уполномоченных организаций - три рабочих дня со дня проведения проверки.

22.4. Результатом административного действия является внесение сведений о заявителе в реестр уполномоченных организаций либо отказ во внесении сведений о заявителе в реестр уполномоченных организаций.

23. Особенности выполнения административных процедур в электронной форме, а также особенности выполнения административных процедур в многофункциональных центрах.

23.1. Особенности предоставления государственной услуги в электронной форме.

Заявление, направленное заявителем с помощью Единого портала вместе с копиями прилагаемых документов (при их наличии) проходит первоначальную обработку и проверку содержащихся в нем сведений.

24. Особенности выполнения административных процедур в электронной форме, а также особенности выполнения административных процедур в МФЦ.

24.1. Особенности предоставления государственной услуги в электронной форме.

Для получения государственной услуги в электронной форме заявитель (представитель заявителя) направляет заявление о предоставлении государственной услуги и документы указанные в подпункте 9.1 пункта 9 настоящего Регламента, необходимые для предоставления государственной услуги с использованием Единого портала.

При направлении заявителем (представителем заявителя) заявления о предоставлении государственной услуги, документов, необходимых для предоставления государственной услуги в форме электронных документов используется простая электронная подпись и (или) усиленная квалификационная электронная подпись в соответствии с законодательством Российской Федерации.

24.2. Особенности предоставления государственной услуги в МФЦ.

При предоставлении государственной услуги МФЦ осуществляет следующие административные процедуры:

информирование заявителей (представителей заявителей) о порядке предоставления государственной услуги;

прием запроса о предоставлении государственной услуги и прилагаемых к нему документов;

выдача заявителям (представителям заявителей) документов, полученных от департамента по результатам предоставления государственной услуги.

24.2.1. Информирование заявителей (представителей заявителей) о порядке предоставления государственной услуги осуществляет работник МФЦ. Работник МФЦ обеспечивает информационную поддержку заявителей (представителей заявителей) при личном обращении заявителя (представителя заявителя) в МФЦ, в организации, привлекаемые к реализации функций МФЦ (далее - привлекаемые организации) или при обращении в центр телефонного обслуживания МФЦ по следующим вопросам:

срок предоставления государственной услуги;

перечень документов, необходимых для предоставления государственной услуги;

порядок обжалования действий (бездействия), а также решений органов, предоставляющих государственную услугу, государственных служащих, МФЦ, работников МФЦ;

о порядке возмещения вреда, причиненного заявителю в результате ненадлежащего исполнения либо неисполнения МФЦ или его работниками, а также привлекаемыми организациями или их работниками обязанностей, предусмотренных действующим законодательством;

информация о предусмотренной законодательством Российской Федерации ответственности должностных лиц органов, предоставляющих государственную услугу, работников МФЦ, работников привлекаемых организаций, за нарушение порядка предоставления государственной услуги;

режим работы и адреса иных МФЦ и привлекаемых организаций, находящихся на территории субъекта Российской Федерации;

иная информация, необходимая для получения государственной услуги, за исключением вопросов, предполагающих правовую экспертизу пакета документов или правовую оценку обращения.

24.2.2. Прием запроса о предоставлении государственной услуги и прилагаемых к нему документов осуществляет работник МФЦ, ответственный за прием и регистрацию запросов и документов (далее - работник приема МФЦ).

При личном обращении за государственной услугой в МФЦ заявитель (представитель заявителя) предъявляет документы, определенные в подпункте 9.1 пункта 9 настоящего Регламента, в оригинале либо в копиях, заверенных в порядке, установленном действующим законодательством Российской Федерации.

При личном обращении заявителя (представителя заявителя) за предоставлением государственной услуги, работник приема МФЦ, принимающий запрос о предоставлении государственной услуги и прилагаемые к нему документы, должен удостовериться в личности заявителя (представителя заявителя).

Работник приема МФЦ проверяет запрос о предоставлении государственной услуги и прилагаемые к нему документы, предоставленные заявителем (представителем заявителя), на полноту и соответствие требованиям, установленным настоящим Регламентом.

Работник приема МФЦ создает и регистрирует обращение в электронном виде с использованием автоматизированной информационной системы МФЦ.

Работник приема МФЦ формирует и распечатывает один экземпляр расписки о приеме запроса о предоставлении государственной услуги и прилагаемых к нему документов, содержащей перечень представленных заявителем документов, с указанием формы их предоставления (оригинал или копия), количества экземпляров и даты их представления, подписывает, предлагает заявителю (представителю заявителя) самостоятельно проверить информацию, указанную в расписке, и расписаться, после чего создает электронные образы подписанного запроса о предоставлении государственной услуги и расписки, подписанной заявителем (представителем заявителя). Расписка после сканирования возвращается заявителю (представителю заявителя).

Принятые у заявителя (представителя заявителя) запрос о предоставлении государственной услуги и прилагаемые к нему документы, а также расписка передаются в департамент в порядке и сроки, предусмотренные соглашением о взаимодействии, заключенным между КГАУ «МФЦ Приморского края» и департаментом.

24.2.3. Выдачу заявителю (представителю заявителя) документов, полученных от департамента по результатам предоставления государственной услуги, осуществляет работник МФЦ, ответственный за выдачу результата предоставления государственной услуги (далее - уполномоченный работник МФЦ).

При личном обращении заявителя (представителя заявителя) за получением документов, полученных от департамента по результатам предоставления государственной услуги, уполномоченный работник МФЦ должен удостовериться в личности заявителя (представителя заявителя).

Уполномоченный работник МФЦ передает документы, полученные от департамента по результатам предоставления государственной услуги, заявителю (представителю заявителя) и предлагает заявителю (представителю заявителя) ознакомиться с ними.

25. Исправление допущенных опечаток и ошибок в выданных в результате предоставления государственной услуги документах

25.1. В случае выявления заявителем (представителем заявителя) опечаток, ошибок в полученном заявителем (представителем заявителя) документе, являющемся результатом предоставления государственной услуги, заявитель (представитель заявителя) вправе обратиться в департамент с запросом об исправлении опечаток и (или) ошибок, допущенных в выданных в результате предоставления государственной услуги документах (далее - запрос об исправлении опечаток и (или) ошибок).

Запрос об исправлении опечаток и (или) ошибок может быть подан в департамент заявителем (представителем заявителя) в письменной форме непосредственно или почтовым отправлением, либо через МФЦ.

В запросе об исправлении опечаток и (или) ошибок должны быть указаны: полное наименование организации заявителя, ИНН, ОГРН, адрес места нахождения организации, почтовый адрес, телефон (если заявитель - юридическое лицо); Ф.И.О., ИНН, адрес места жительства, почтовый адрес, телефон (если заявитель - индивидуальный предприниматель), и реквизиты документа, выданного в результате предоставления государственной услуги.

Заявитель (представитель заявителя) вместе с запросом об исправлении опечаток и (или) ошибок представляет документ, выданный в результате предоставления государственной услуги, требующий исправления.

25.2. Основанием для начала процедуры по исправлению опечаток и (или) ошибок, допущенных в выданных в результате предоставления государственной услуги документах, является поступление в департамент запроса об исправлении опечаток и (или) ошибок.

Должностное лицо департамента ответственный за регистрацию, регистрирует запрос об исправлении опечаток и (или) ошибок в день его поступления в департамент и присваивает входящий номер.

Должностное лицо отдела департамента проводит проверку указанных в запросе об исправлении опечаток и (или) ошибок сведений.

В случае выявления допущенных опечаток и (или) ошибок в выданных в результате предоставления государственной услуги документах, должностное лицо отдела департамента осуществляет исправление и замену указанных документов, передает на подписание директору департамента либо заместителю директора департамента исправленный документ взамен ранее выданного документа, являющегося результатом предоставления государственной услуги.

В случае отсутствия опечаток и (или) ошибок в документах, выданных в результате предоставления государственной услуги, должностное лицо отдела департамента готовит проект уведомления заявителю (представителю заявителя) об отсутствии таких опечаток и (или) ошибок и передает его на подписание директору департамента либо заместителю директора департамента.

должностное лицо отдела департамента выдает (направляет) заявителю (представителю заявителя) один из подписанных директором департамента либо заместителем директора департамента документов:

исправленный документ взамен ранее выданного документа, являющегося результатом предоставления государственной услуги и вносит исправление в реестр уполномоченных организаций;

уведомление об отсутствии таких опечаток и (или) ошибок.

25.3. Срок рассмотрения запроса об исправлении опечаток и (или) ошибок, допущенных в выданных в результате предоставления государственной услуги документах, не превышает три рабоих дня со дня регистрации такого запроса в департаменте.

Срок рассмотрения запроса об исправлении опечаток и (или) ошибок, допущенных в выданных в результате предоставления государственной услуги документах не входит в общей срок предоставления государственной услуги.

Срок рассмотрения запроса об исправлении опечаток и (или) ошибок и прилагаемых к нему документов при их подаче через МФЦ исчисляется со дня поступления соответствующего запроса и прилагаемых к нему документов в департамент.»;

1.15. Изложить раздел IV в следующей редакции:

«IV. ФОРМЫ КОНТРОЛЯ
ЗА ПРЕДОСТАВЛЕНИЕМ ГОСУДАРСТВЕННОЙ УСЛУГИ

26. Текущий контроль за предоставлением государственной услуги и исполнением должностными лицами департамента настоящего регламента и иных нормативных правовых актов, устанавливающих требования к предоставлению государственной услуги, и принятием решений должностными лицами департамента (далее - текущий контроль) осуществляется начальником отдела департамента, ответственного за предоставление государственной услуги.

Текущий контроль осуществляется путем проведения проверок соблюдения и исполнения должностными лицами отдела настоящего регламента, нормативных правовых актов Российской Федерации и Приморского края.

Периодичность осуществления текущего контроля устанавливается директором департамента или лицом, исполняющим его обязанности.

По результатам проверок директор департамента или лицо, исполняющее его обязанности, начальник отдела департамента, ответственного за предоставление государственной услуги, дают указания по устранению выявленных отклонений, нарушений и контролируют их исполнение.

27. Проверки могут быть плановыми на основании годовых планов работы департамента и внеплановыми.

Внеплановые проверки проводятся в случае поступления жалоб, обращений на решения, действия (бездействие) должностных лиц департамента на основании приказа департамента.

При проверке могут рассматриваться все вопросы, связанные с предоставлением государственной услуги (комплексные проверки), или отдельные вопросы, связанные с предоставлением государственной услуги (тематические проверки).

Порядок и формы контроля за предоставлением государственной услуги должны отвечать требованиям непрерывности и действенности. Все плановые проверки должны осуществляться регулярно. Установленные формы отчетности о предоставлении государственной услуги должны подвергаться анализу. По результатам проверок, анализа должны осуществляться необходимые меры по устранению недостатков в предоставлении государственной услуги.

28. Для проведения проверки приказом департамента формируется комиссия. Результаты деятельности комиссии оформляются актом, в котором отмечаются выявленные нарушения, недостатки и делаются предложения по их устранению.

По результатам проведенных проверок в случае выявления нарушений прав заявителей директором департамента рассматривается вопрос о привлечении виновных должностных лиц департамента к ответственности в соответствии с законодательством Российской Федерации.

29. Ответственность должностных лиц департамента за решения и действия (бездействия), принимаемые (осуществляемые) в ходе предоставления государственной услуги, закрепляется в их должностных регламентах.»;

1.16. Изложить раздел V в следующей редакции:

«V. ДОСУДЕБНЫЙ (ВНЕСУДЕБНЫЙ) ПОРЯДОК ОБЖАЛОВАНИЯ РЕШЕНИЙИ ДЕЙСТВИЙ (БЕЗДЕЙСТВИЯ) ДЕПАРТАМЕНТА, А ТАКЖЕ ДОЛЖНОСТНЫХЛИЦ ДЕПАРТАМЕНТА ЛИБО ГОСУДАРСТВЕННЫХ ГРАЖДАНСКИХ СЛУЖАЩИХ

30. Решения или действия (бездействие) должностных лиц департамента и решения департамента, принятые в ходе предоставления государственной услуги на основании настоящего регламента, могут быть обжалованы заявителем в досудебном (внесудебном) порядке.

31. Досудебный (внесудебный) порядок обжалования, установленный настоящим разделом, применяется ко всем административным процедурам, перечисленным в разделе III настоящего регламента.

Заявитель (представитель заявителя) вправе обратиться с жалобой, в том числе в следующих случаях:

нарушение срока регистрации запроса о предоставлении государственной услуги;

нарушение срока предоставления государственной услуги;

требование у заявителя (представителя заявителя) документов или информации либо осуществления действий, представление или осуществление которых не предусмотрено нормативными правовыми актами Российской Федерации, нормативными правовыми актами Приморского края для предоставления государственной услуги;

отказ в приеме документов, предоставление которых для предоставления государственной услуги предусмотрено нормативными правовыми актами Российской Федерации, нормативными правовыми актами Приморского края;

отказ в предоставлении государственной услуги, если основания отказа не предусмотрены федеральными законами и принятыми в соответствии с ними иными нормативными правовыми актами Российской Федерации, законами и иными нормативными правовыми актами Приморского края;

затребование у заявителя (представителя заявителя) при предоставлении государственной услуги платы, не предусмотренной нормативными правовыми актами Российской Федерации, нормативными правовыми актами Приморского края;

отказ департамента либо должностного лица департамента в исправлении допущенных опечаток и ошибок в выданных в результате предоставления государственной услуги документах либо нарушение установленного срока таких исправлений;

нарушение срока или порядка выдачи документов по результатам предоставления государственной услуги;

приостановление предоставления государственной услуги, если основания приостановления не предусмотрены федеральными законами и принятыми в соответствии с ними иными нормативными правовыми актами Российской Федерации, законами и иными нормативными правовыми актами Приморского края;

требование у заявителя (представителя заявителя) при предоставлении государственной услуги документов или информации, отсутствие и (или) недостоверность которых не указывались при первоначальном отказе в приеме документов, необходимых для предоставления государственной услуги, либо в предоставлении государственной услуги, за исключением следующих случаев:

а) изменение требований нормативных правовых актов, касающихся предоставления государственной услуги, после первоначальной подачи заявления о предоставлении государственной услуги:

б) наличие ошибок в заявлении о предоставлении государственной услуги и документах, поданных заявителем после первоначального отказа в приеме документов, необходимых для предоставления государственной услуги, либо в предоставлении государственной услуги и не включенных в представленный ранее комплект документов;

в) истечение срока действия документов или изменение информации после первоначального отказа в приеме документов, необходимых для предоставления государственной услуги, либо в предоставлении государственной услуги;

г) выявление документально подтвержденного факта (признаков) ошибочного или противоправного действия (бездействия) должностного лица Департамента, при первоначальном отказе в приеме документов, необходимых для предоставления государственной услуги, либо в предоставлении государственной услуги, о чем в письменном виде за подписью руководителя Департамента при первоначальном отказе в приеме документов, необходимых для предоставления государственной услуги, уведомляется заявитель, а также приносятся извинения за доставленные неудобства.

32. Основанием для начала процедуры досудебного (внесудебного) обжалования является жалоба заявителя или представителя заявителя на решения, действия (бездействие) департамента, должностного лица департамента либо специалиста отдела департамента.

Жалоба подается в письменной форме на бумажном носителе, в электронной форме в департамент. Жалобы на решения и действия (бездействие) директора департамента, подаются в вышестоящий орган (при его наличии) либо в случае его отсутствия рассматриваются непосредственно директором департамента, предоставляющего государственную услугу.

Жалоба на решения и действия (бездействие) департамента, должностного лица департамента может быть направлена по почте, через многофункциональный центр, с использованием информационно-телекоммуникационной сети «Интернет», через официальный сайт департамента, через Единый портал, а также может быть принята при личном приеме заявителя.

32.1. Досудебное (внесудебное) обжалование решений и действий (бездействия), принятых (осуществленных) в ходе предоставления государственной услуги осуществляется в соответствии с:

Федеральным законом от 2 мая 2006 года № 59-ФЗ «О порядке рассмотрения обращений граждан Российской Федерации»;

Федеральным законом от 27 июля 2010 года № 210-ФЗ «Об организации предоставления государственных и муниципальных услуг»;

постановлением Администрации Приморского края от 5 октября 2011 года № 249-па «О разработке и утверждении административных регламентов исполнения государственных функций и административных регламентов предоставления государственных услуг»;

настоящим Регламентом.

33. Жалоба должна содержать:

наименование департамента, должностного лица департамента, государственного служащего департамента, решения и действия (бездействие) которых обжалуются;

фамилию, имя, отчество (последнее - при наличии), сведения о месте жительства заявителя - физического лица либо наименование, сведения о месте нахождения заявителя - юридического лица, а также номер (номера) контактного телефона, адрес (адреса) электронной почты (при наличии) и почтовый адрес, по которым должен быть направлен ответ заявителю;

сведения об обжалуемых решениях и действиях (бездействии) департамента, должностного лица департамента, государственного служащего департамента;

доводы, на основании которых заявитель не согласен с решением и действием (бездействием) департамента, должностного лица департамента либо государственного служащего департамента. Заявителем могут быть представлены документы (при наличии), подтверждающие доводы заявителя, либо их копии;

жалоба, поступившая в департамент, подлежит рассмотрению в течение пятнадцати рабочих дней со дня ее регистрации, а в случае обжалования отказа департамента, в приеме документов у заявителя либо в исправлении допущенных опечаток и ошибок или в случае обжалования нарушения установленного срока таких исправлений - в течение пяти рабочих дней со дня ее регистрации;

жалоба, поступившая в департамент, подлежит регистрации в течение трех дней с момента поступления в департамент или должностному лицу.

34. По результатам рассмотрения жалобы принимается одно из следующих решений:

жалоба удовлетворяется, в том числе в форме отмены принятого решения, исправления допущенных опечаток и ошибок в выданных в результате предоставления государственной услуги документах, возврата заявителю денежных средств, взимание которых не предусмотрено нормативными правовыми актами Российской Федерации, нормативными правовыми актами Приморского края;

в удовлетворении жалобы отказывается.

Не позднее дня, следующего за днем принятия решения, заявителю в письменной форме и по желанию заявителя в электронной форме направляется мотивированный ответ о результатах рассмотрения жалобы.

В случае признания жалобы, подлежащей удовлетворению, в ответе заявителю, дается информация о действиях, осуществляемых департаментом, в целях незамедлительного устранения выявленных нарушений при оказании государственной услуги, а также приносятся извинения за доставленные неудобства и указывается информация о дальнейших действиях, которые необходимо совершить заявителю в целях получения государственной услуги.

В случае признания жалобы, не подлежащей удовлетворению, в ответе заявителю, даются аргументированные разъяснения о причинах принятого решения, а также информация о порядке обжалования принятого решения.

В случае установления в ходе или по результатам рассмотрения жалобы признаков состава административного правонарушения или преступления должностные лица, наделенные полномочиями по рассмотрению жалоб, незамедлительно направляют имеющиеся материалы в органы прокуратуры.»;

1.15. Исключить приложение к Административному регламенту предоставления департаментом транспорта и дорожного хозяйства Приморского края государственной услуги «Внесение юридических лиц и индивидуальных предпринимателей в реестр юридических лиц и индивидуальных предпринимателей, предоставляющих на территории муниципальных районов и городских округов услуги по перемещению задержанных транспортных средств на специализированные стоянки и (или) хранению задержанных транспортных средств на специализированных стоянках и их возврату», утвержденному приказом департамента промышленности и транспорта Приморского края.

2. Отделу автомобильного транспорта в соответствии с пунктом 1.2 постановления Губернатора Приморского края от 15 августа 2014 года № 53-пг «Об обеспечении официального опубликования законов Приморского края, правовых актов Губернатора Приморского края, Администрации Приморского края, органов исполнительной власти Приморского края» обеспечить:

направление настоящего приказа в течение трех рабочих дней со дня его принятия в департамент информационной политики Приморского края для официального опубликования;

направление копии настоящего приказа, а также его текста в электронном виде в Управление Министерства юстиции Российской Федерации по Приморскому краю в течение семи дней после дня его принятия для включения в федеральный регистр нормативных правовых актов субъектов Российской Федерации и проведения правовой и антикоррупционной экспертиз;

направление настоящего приказа в Законодательное Собрание Приморского края в течение семи дней со дня его принятия;

направление копии настоящего приказа в прокуратуру Приморского края в течение десяти дней со дня его принятия.

3. Контроль за исполнением приказа оставляю за собой.

*Директор департамента В.Ю. Свяченовский*

ДЕПАРТАМЕНТ КУЛЬТУРЫ ПРИМОРСКОГО КРАЯ

## ПРИКАЗ № 265

23 декабря 2019 года г. Владивосток

### О признании утратившими силу некоторых приказов департамента культуры Приморского края

На основании постановления Администрации Приморского края от 11 июля 2016 года № 308-па «О реорганизации департамента культуры Приморского края»

ПРИКАЗЫВАЮ:

1. Признать утратившими силу следующие приказы департамента культуры Приморского края:

от 13 мая 2013 года № 121«Об утверждении административного регламента департамента культуры Приморского края по предоставлению государственной услуги «Выдача задания и разрешения на проведение работ по сохранению объектов культурного наследия регионального значения, выявленных объектов культурного наследия (памятников истории и культуры) народов Российской Федерации»;

от 4 июля 2013 года № 171 «О внесении изменения в приказ департамента культуры Приморского края от 13 мая 2013 года № 121 «Об утверждении административного регламента департамента культуры Приморского края по предоставлению государственной услуги «Выдача задания и разрешения на проведение работ по сохранению объектов культурного наследия регионального значения, выявленных объектов культурного наследия (памятников истории и культуры) народов Российской Федерации»;

от 30 декабря 2014 года № 287 «О внесении изменения в приказ департамента культуры Приморского края от 13 мая 2013 года № 121 «Об утверждении административного регламента департамента культуры Приморского края по предоставлению государственной услуги «Выдача задания и разрешения на проведение работ по сохранению объектов культурного наследия регионального значения, выявленных объектов культурного наследия (памятников истории и культуры) народов Российской Федерации»;

от 1 июля 2016 года № 312 «О внесении изменения в приказ департамента культуры Приморского края от 13 мая 2013 года № 121 «Об утверждении административного регламента департамента культуры Приморского края по предоставлению государственной услуги «Выдача задания и разрешения на проведение работ по сохранению объектов культурного наследия регионального значения, выявленных объектов культурного наследия (памятников истории и культуры) народов Российской Федерации»;

от 12 октября 2016 года № 463 «О внесении изменения в приказ департамента культуры Приморского края от 13 мая 2013 года № 121 «Об утверждении административного регламента департамента культуры Приморского края по предоставлению государственной услуги «Выдача задания и разрешения на проведение работ по сохранению объектов культурного наследия регионального значения, выявленных объектов культурного наследия (памятников истории и культуры) народов Российской Федерации»;

от 31 мая 2013 года № 146 «Об утверждении административного регламента департамента культуры Приморского края по предоставлению государственной функции «Государственный контроль в области сохранения, использования, популяризации объектов культурного наследия на территории Приморского края»;

от 22 июля 2013 года № 183 «О внесении изменения в приказ департамента культуры Приморского краяот 31 мая 2013 года № 146 «Об утверждении административного регламента департамента культуры Приморского края по предоставлению государственной функции «Государственный контроль в области сохранения, использования, популяризации объектов культурного наследия на территории Приморского края»;

от 26 декабря 2014 года № 275 «Об утверждении административного регламента департамента культуры Приморского края по предоставлению государственной услуги «Согласование проектной документации на проведение работ по сохранению объекта культурного наследия (памятника истории и культуры) народов Российской Федерации»;

от 1 июля 2016 года № 316 «О внесении изменения в приказ департамента культуры Приморского краяот 26 декабря 2014 года № 275 «Об утверждении административного регламента департамента культуры Приморского края по предоставлению государственной услуги «Согласование проектной документации на проведение работ по сохранению объекта культурного наследия (памятника истории и культуры) народов Российской Федерации».

2. Обеспечить направление копии настоящего приказа:

а) в течение семи дней со дня его принятия:

в департамент информационной политики Приморского края для официального опубликования;

в Управление Министерства юстиции Российской Федерации по Приморскому краю для включения в федеральный регистр нормативных правовых актов субъектов Российской Федерации и проведения юридической экспертизы;

в Законодательное собрание Приморского края;

б) в течение десяти дней со дня его принятия в прокуратуру Приморского края.

3. Контроль за исполнением настоящего приказа возложить на заместителя директора департамента культуры Приморского края (М.М. Бурдело).

*Директор департамента Е.Н. Бронникова*

АДМИНИСТРАЦИЯ ПРИМОРСКОГО КРАЯ

## ПОСТАНОВЛЕНИЕ № 925-па

от 27 декабря 2019 года

### Об установлении максимального размера родительской платы за присмотр и уход за детьми в государственных и муниципальных образовательных организациях Приморского края, реализующих образовательную программу дошкольного образования, на 2020 год и плановый период 2021 и 2022 годов

В соответствии с Федеральным законом от 29 декабря 2012 года № 273-ФЗ «Об образовании в Российской Федерации», на основании Закона Приморского края от 13 августа 2013 года № 243-КЗ «Об образовании в Приморском крае», Устава Приморского края Администрация Приморского края

ПОСТАНОВЛЯЕТ:

1. Установить для муниципальных образований, расположенных на территории Приморского края, максимальный размер родительской платы за присмотр и уход за детьми в государственных и муниципальных образовательных организациях Приморского края, реализующих образовательную программу дошкольного образования, в зависимости от условий присмотра и ухода за детьми на 2020 год и плановый период 2021 и 2022 годов согласно приложению к настоящему постановлению.

2. Признать утратившим силу постановление Администрации Приморского края от 28 июня 2018 года № 292-па «Об установлении максимального размера родительской платы за присмотр и уход за детьми в государственных и муниципальных образовательных организациях Приморского края, реализующих образовательную программу дошкольного образования, на 2018 год и плановый период 2019 и 2020 годов».

3. Департаменту информационной политики Приморского края обеспечить официальное опубликование настоящего постановления.

4. Настоящее постановление вступает в силу с 1 января 2020 года.

*И.о. Губернатора края –*
*Главы Администрации Приморского края*
*А.А. Волошко*

Приложение
к постановлению
Администрации Приморского края
от 27 декабря 2019 года № 925-па

### МАКСИМАЛЬНЫЙ РАЗМЕР РОДИТЕЛЬСКОЙ ПЛАТЫ за присмотр и уход за детьми в государственных и муниципальных образовательных организациях Приморского края, реализующих образовательную программу дошкольного образования, в зависимости от условий присмотра и ухода за детьми на 2020 год и плановый период 2021 и 2022 годов

| № п/п | Наименование муниципального образования на территории края | Максимальный размер родительской платы, рублей в месяц, при 10,5 часовом пребывании детей в организациях | Максимальный размер родительской платы, рублей в месяц, при 12 часовом пребывании детей в организациях |
|---|---|---|---|
| 1 | 2 | 3 | 4 |
| 1. | Дальнегорский городской округ | 2250 | 2390 |
| 2. | Партизанский городской округ | | |
| 3. | Анучинский муниципальный округ | | |
| 4. | Дальнереченский муниципальный район | | |
| 5. | Кавалеровский муниципальный район | | |
| 6. | Красноармейский муниципальный район | | |
| 7. | Ольгинский муниципальный район | | |
| 8. | Пограничный муниципальный округ | | |
| 9. | Хорольский муниципальный район | | |
| 10. | Чугуевский муниципальный округ | | |
| 11. | Яковлевский муниципальный район | | |
| 12. | Дальнереченский городской округ | 2340 | 2390 |
| 13. | Лесозаводский городской округ | | |
| 14. | Городской округ Спасск-Дальний | | |
| 15. | Городской округ ЗАТО город Фокино | | |
| 16. | Кировский муниципальный район | | |
| 17. | Лазовский муниципальный район | | |
| 18. | Михайловский муниципальный район | | |
| 19. | Надеждинский муниципальный район | | |

| | | | |
|---|---|---|---|
| 20. | Октябрьский муниципальный район | | |
| 21. | Партизанский муниципальный район | | |
| 22. | Пожарский муниципальный район | | |
| 23. | Спасский муниципальный район | | |
| 24. | Тернейский муниципальный район | | |
| 25. | Ханкайский муниципальный район | | |
| 26. | Черниговский муниципальный район | | |
| 27. | Арсеньевский городской округ | 2425 | 2480 |
| 28. | Артемовский городской округ | | |
| 29. | Городской округ Большой Камень | | |
| 30. | Владивостокский городской округ | | |
| 31. | Находкинский городской округ | | |
| 32. | Уссурийский городской округ | | |
| 33. | Хасанский муниципальный район | | |
| 34. | Шкотовский муниципальный район | | |

АДМИНИСТРАЦИЯ ПРИМОРСКОГО КРАЯ

## ПОСТАНОВЛЕНИЕ № 926-па

от 27 декабря 2019 года

### О внесении изменений в постановление Администрации Приморского края от 31 августа 2017 года № 356-па «Об утверждении государственной программы Приморского края «Формирование современной городской среды муниципальных образований Приморского края» на 2018 – 2024 годы»

На основании Устава Приморского края Администрация Приморского края
ПОСТАНОВЛЯЕТ:

1. Внести в приложение № 14 к государственной программе Приморского края «Формирование современной городской среды муниципальных образований Приморского края» на 2018 – 2024 годы, утверждённой постановлением Администрации Приморского края от 31 августа 2017 года № 356-па «Об утверждении государственной программы Приморского края «Формирование современной городской среды муниципальных образований Приморского края» на 2018 – 2024 годы» (в редакции постановлений Администрации Приморского края от 7 июня 2018 года № 272-па, от 8 февраля 2019 года № 69-па, от 23 сентября 2019 года № 612-па), следующие изменения:

дополнить подпункт «м» пункта 6 словами «, случаев проведения повторного конкурса или новой закупки, если конкурс признан несостоявшимся по основаниям, предусмотренным законодательством Российской Федерации, при которых срок заключения таких соглашений продлевается на срок проведения конкурсных процедур, случаев заключения таких соглашений в пределах экономии средств при расходовании субсидии в целях реализации муниципальных программ, в том числе мероприятий по цифровизации городского хозяйства, включённых в муниципальную программу, при которых срок заключения таких соглашений продлевается на срок до 15 декабря года предоставления субсидии»;

дополнить подпункт «п» пункта 14 словами «, случаев проведения повторного конкурса или новой закупки, если конкурс признан несостоявшимся по основаниям, предусмотренным законодательством Российской Федерации, при которых срок заключения таких соглашений продлевается на срок проведения конкурсных процедур, случаев заключения таких соглашений в пределах экономии средств при расходовании субсидии в целях реализации муниципальных программ, в том числе мероприятий по цифровизации городского хозяйства, включённых в муниципальную программу, при которых срок заключения таких соглашений продлевается на срок до 15 декабря года предоставления субсидии».

2. Департаменту информационной политики Приморского края обеспечить официальное опубликование настоящего постановления.

3. Настоящее постановление вступает в силу со дня его официального опубликования и распространяет своё действие на правоотношения, возникшие с 11 декабря 2019 года.

*И.о. Губернатора края –*
*Главы Администрации Приморского края*
*А.А. Волошко*

АДМИНИСТРАЦИЯ ПРИМОРСКОГО КРАЯ

## ПОСТАНОВЛЕНИЕ № 927-па

от 27 декабря 2019 года

### О внесении изменений в постановление Администрации Приморского края от 24 декабря 2018 года № 638-па «О бюджетных инвестициях в объект капитального строительства собственности Приморского края «Реконструкция мостового перехода через ручей на км 50+410 автомобильной дороги Артем – Находка – порт Восточный в Приморском крае»

На основании Устава Приморского края Администрация Приморского края
ПОСТАНОВЛЯЕТ:

1. Внести в пункт 1 постановления Администрации Приморского края от 24 декабря 2018 года № 638-па «О бюджетных инвестициях в объект капитального строительства собственности Приморского края «Реконструкция мостового перехода через ручей на км 50+410 автомобильной дороги Артем – Находка – порт Восточный в Приморском крае» следующие изменения:

1.1. Изложить абзац первый в следующей редакции:

«1. Департаменту транспорта и дорожного хозяйства Приморского края – главному распорядителю средств краевого бюджета (государственному заказчику) осуществить в 2020 - 2024 годах реализацию бюджетных инвестиций в размере 126796,20 тыс. рублей в объект капитального строительства собственности Приморского края «Реконструкция мостового перехода через ручей на км 50+410 автомобильной дороги Артем – Находка – порт Восточный в Приморском крае» (далее – объект):»;

1.2. Изложить подпункты «в» и «г» в следующей редакции:

«в) предполагаемая стоимость объекта: 126796,20 тыс. рублей (из них 2500,00 тыс. рублей − на подготовку проектной документации и проведение инженерных изысканий), в том числе по годам:

2020 год – 2500,00 тыс. рублей (на подготовку проектной документации и проведение инженерных изысканий);

2023 год – 62188,82 тыс. рублей;

2024 год – 62107,38 тыс. рублей;

г) общий объем инвестиций: 126796,20 тыс. рублей (из них 2500,00 тыс. рублей − на подготовку проектной документации и проведение инженерных изысканий), в том числе по годам:

2020 год – 2500,00 тыс. рублей (на подготовку проектной документации и проведение инженерных изысканий);

2023 год – 62188,82 тыс. рублей;

2024 год – 62107,38 тыс. рублей;».

2. Департаменту информационной политики Приморского края обеспечить официальное опубликование настоящего постановления.

*И.о. Губернатора края –*
*Главы Администрации Приморского края*
*А.А. Волошко*

АДМИНИСТРАЦИЯ ПРИМОРСКОГО КРАЯ

## ПОСТАНОВЛЕНИЕ № 928-па

от 27 декабря 2019 года

### О внесении изменений в постановление Администрации Приморского края от 24 декабря 2018 года № 635-па «О бюджетных инвестициях в объект капитального строительства собственности Приморского края «Реконструкция путепровода через железную дорогу на км 19+524 автомобильной дороги Артем – Находка – порт Восточный в Приморском крае»

На основании Устава Приморского края Администрация Приморского края
ПОСТАНОВЛЯЕТ:

1. Внести в пункт 1 постановления Администрации Приморского края от 24 декабря 2018 года № 635-па «О бюджетных инвестициях в объект капитального строительства собственности Приморского края «Реконструкция путепровода через железную дорогу на км 19+524 автомобильной дороги Артем – Находка – порт Восточный в Приморском крае» следующие изменения:

1.1. Изложить абзац первый в следующей редакции:

«1. Департаменту транспорта и дорожного хозяйства Приморского края – главному распорядителю средств краевого бюджета (государственному заказчику) осуществить в 2019 - 2024 годах реализацию бюджетных инвестиций в размере 294314,00 тыс. рублей в объект капитального строительства собственности Приморского края «Реконструкция путепровода через железную дорогу на км 19+524 автомобильной дороги Артем – Находка – порт Восточный в Приморском крае» (далее – объект):»;

1.2. Изложить подпункты «в» и «г» в следующей редакции:

«в) предполагаемая стоимость объекта: 294314,00 тыс. рублей (из них 7000,00 тыс. рублей − на подготовку проектной документации и проведение инженерных изысканий), в том числе по годам:

2019 год – 500,00 тыс. рублей;

2020 год – 7000,00 тыс. рублей (на подготовку проектной документации и проведение инженерных изысканий);

2023 год – 140320,00 тыс. рублей;

2024 год – 146494,00 тыс. рублей;

г) общий объем инвестиций: 294314,00 тыс. рублей (из них 7000,00 тыс. рублей − на подготовку проектной документации и проведение инженерных изысканий), в том числе по годам:

2019 год – 500,00 тыс. рублей;

2020 год – 7000,00 тыс. рублей (на подготовку проектной документации и проведение инженерных изысканий);

2023 год – 140320,00 тыс. рублей;

2024 год – 146494,00 тыс. рублей;».

2. Департаменту информационной политики Приморского края обеспечить официальное опубликование настоящего постановления.

*И.о. Губернатора края –*
*Главы Администрации Приморского края*
*А.А. Волошко*

АДМИНИСТРАЦИЯ ПРИМОРСКОГО КРАЯ

## ПОСТАНОВЛЕНИЕ № 930-па

от 27 декабря 2019 года

### О внесении изменений в постановление Администрации Приморского края от 30 марта 2015 года № 100-па «Об организации и обеспечении отдыха и оздоровления детей, находящихся в трудной жизненной ситуации, в Приморском крае»

На основании Устава Приморского края, в соответствии с постановлением Администрации Приморского края от 20 августа 2019 года № 547-па «О формировании органов исполнительной власти Приморского края» Администрация Приморского края
ПОСТАНОВЛЯЕТ:

1. Внести в постановление Администрации Приморского края от 30 марта 2015 года № 100-па «Об организации и обеспечении отдыха и оздоровления детей, находящихся в трудной жизненной ситуации, в Приморском крае» (в редакции постановления Администрации Приморского края от 11 июля 2016 года № 309-па) (далее – постановление) следующие изменения:

1.1. Изложить пункт 1 постановления в следующей редакции:

«1. Установить, что финансирование расходов на организацию и обеспечение отдыха и оздоровления детей, находящихся в трудной жизненной ситуации, в Приморском крае осуществляется за счет средств краевого бюджета, а также за счет предоставляемых из федерального бюджета иных межбюджетных трансфертов на финансовое обеспечение мероприятий, связанных с отдыхом и оздоровлением детей, находящихся в трудной жизненной ситуации, на полную оплату стоимости путевок в организации отдыха и оздоровления детей, оказывающие услуги на территории Приморского края.»:

1.2. Изложить пункт 2 постановления в следующей редакции:

«2. Утвердить прилагаемый Порядок оплаты стоимости путевок в организации отдыха и оздоровления детей, оказывающие услуги на территории Приморского края, для детей, находящихся в трудной жизненной ситуации.»;

1.3. В Порядке оплаты стоимости путевок в организации отдыха и оздоровления детей, оказывающих услуги на территории Приморского края, для детей, находящихся в трудной жизненной ситуации, утвержденном постановлением (далее – Порядок):

заменить по тексту Порядка слова «департамент труда и социального развития Приморского края» словами «министерство труда и социальной политики Приморского края» в соответствующих падежах;

заменить по тексту Порядка слова «департамент образования и науки Приморского края» словами «министерство образования Приморского края» в соответствующих падежах;

заменить в пункте 3 Порядка слово «Администрацией» словом «Правительством»;

заменить в пункте 4 Порядка слово «департаментов» словом «министерств»;

1.4. Исключить Порядок организации детских оздоровительных лагерей на базе краевых государственных учреждений социального обслуживания населения, лечебно-профилактических учреждений здравоохранения, образовательных организаций, спортивных и иных краевых государственных учреждений, осуществляющих мероприятия по организации отдыха и оздоровления детей, находящихся в трудной жизненной ситуации, утвержденный постановлением.

2. Департаменту информационной политики Приморского края обеспечить официальное опубликование настоящего постановления.

3. Настоящее постановление вступает в силу с 1 января 2020 года.

*И.о. Губернатора края –*
*Главы Администрации Приморского края*
*А.А. Волошко*

АДМИНИСТРАЦИЯ ПРИМОРСКОГО КРАЯ

## ПОСТАНОВЛЕНИЕ № 931-па

от 27 декабря 2019 года

### О внесении изменений в постановление Администрации Приморского края от 16 апреля 2019 года № 239-па «Об утверждении Порядка предоставления единовременной социальной выплаты на приобретение транспортного средства многодетным семьям, воспитывающим шестерых и более детей»

На основании Устава Приморского края, в целях приведения нормативных правовых актов Администрации Приморского края в соответствие с действующим законодательством Администрация Приморского края
ПОСТАНОВЛЯЕТ:

1. Внести в Порядок предоставления единовременной социальной выплаты на приобретение транспортного средства многодетным семьям, воспитывающим шестерых и более детей, утвержденный постановлением Администрации Приморского края от 16 апреля 2019 года № 239-па «Об утверждении Порядка предоставления единовременной социальной выплаты на приобретение транспортного средства многодетным семьям, воспитывающим шестерых и более детей» (далее – Порядок), следующие изменения:

1.1. Изложить пункт 2.4 Порядка в следующей редакции:

«2.4. Условие, указанное в подпункте 3 пункта 2.1 настоящего Порядка, не применяется в случаях, если в собственности членов многодетной семьи имеется грузовой автомобиль, предназначенный для перевозки грузов, либо специальный грузовой автомобиль, оборудованный средствами самопогрузки-саморазгрузки или другим специальным оборудованием и (или) предназначенный для перевозки грузов конкретных категорий (далее – грузовой автомобиль).»;

1.2. Дополнить Порядок пунктом 2.5 следующего содержания:

«2.5. Условие, указанное в подпункте 7 пункта 2.1 настоящего Порядка, не применяется в случаях, если супруги (один из них) либо родитель, не состоящий в браке:

имеют инвалидность;

осуществляют уход за ребенком до достижения им возраста трех лет;

осуществляют уход за ребенком-инвалидом, инвалидом 1 группы, престарелым, нуждающимся по заключению лечебного учреждения в постоянном постороннем уходе либо достигшим возраста 80 лет;

зарегистрированы в органах службы занятости населения в качестве безработного;

являются получателями страховой пенсии по старости (в том числе досрочно) и (или) накопительной пенсии, либо пенсии, предусмотренной пунктом 2 статьи 32 Закона Российской Федерации от 19 апреля 1991 года № 1032-1 «О занятости населения в Российской Федерации», либо пенсии по старости или за выслугу лет по государственному пенсионному обеспечению.»;

1.3. Заменить в пункте 3.1 Порядка слова «территориальными отделами департамента труда и социального развития Приморского края (далее соответственно − территориальный отдел, департамент)» словами «структурными подразделениями краевого государственного казенного учреждения «Центр социальной поддержки населения Приморского края» (далее – структурное подразделение КГКУ)»;

1.4. Изложить пункты 3.2 – 3.4 Порядка в следующей редакции:

«3.2. Для предоставления единовременной социальной выплаты супруги (родитель, не состоящий в браке) (далее – заявитель) либо его уполномоченный представитель обращается с заявлением о предоставлении единовременной социальной выплаты (далее – заявление) по своему выбору в одну из следующих организаций (государственный орган):

структурное подразделение КГКУ лично либо через уполномоченного представителя в письменной форме;

краевое государственное автономное учреждение Приморского края «Многофункциональный центр предоставления государственных и муниципальных услуг в Приморском крае», его структурные подразделения, расположенные на территории Приморского края, информация о которых размещена на официальном сайте в информационно-телекоммуникационной сети Интернет www.mfc-25.ru (далее – МФЦ) лично либо через уполномоченного представителя;

министерство труда и социальной политики Приморского края (далее – министерство) в письменной форме по почте.

3.3. К заявлению прилагаются следующие документы:

1) паспорт гражданина Российской Федерации (в случае его отсутствия − временное удостоверение личности гражданина Российской Федерации) заявителя (в случае подачи заявления заявителем);

2) паспорт уполномоченного представителя заявителя, в случае его отсутствия – временное удостоверение личности уполномоченного представителя заявителя и документ, подтверждающий полномочия действовать от имени заявителя (в случае подачи

1 ЯНВАРЯ 2020 Г.•СРЕДА•№ 1 (1735)
ПРИМОРСКАЯ ГАЗЕТА

заявления уполномоченным представителем);

3) свидетельства о рождении всех детей (оригинал или нотариально заверенная копия);

4) свидетельство о браке, свидетельство о расторжении брака, о перемене фамилии (имени, отчества), свидетельство об установлении отцовства (при их наличии) (оригинал или нотариально заверенная копия);

5) документы, подтверждающие место жительства или пребывания на территории Приморского края всех членов многодетной семьи на дату обращения;

6) документы, подтверждающие место жительства или пребывания на территории Приморского края супругов (родителя, не состоящего в браке) не менее пяти лет;

7) справки об обучении в общеобразовательной организации, профессиональной образовательной организации, образовательной организации высшего образования (за исключением образовательных организаций, реализующих дополнительные образовательные программы) по очной форме обучения детей старше восемнадцати лет;

8) выписки из решения органов опеки и попечительства об установлении над ребенком опеки (попечительства) в отношении детей, принятых под опеку (попечительство);

9) сведения, подтверждающие отсутствие лишения или ограничения заявителя и его (ее) супруга (супруги) в родительских правах;

10) сведения, подтверждающие то, что семья не находится в социально опасном положении;

11) справки о неполучении единовременной социальной выплаты по месту жительства (пребывания) в случае регистрации одного из родителей (супругов) по другому месту жительства (пребывания) на территории Приморского края;

12) удостоверение многодетной семьи (оригинал или нотариально заверенная копия);

13) документы, подтверждающие осуществление трудовой деятельности, индивидуальной предпринимательской деятельности;

14) документы, подтверждающие наличие случаев, указанных в пункте 2.5 настоящего Порядка, когда условие, содержащееся в подпункте 7 пункта 2.1 настоящего Порядка, не применяется;

15) водительское удостоверение одного из членов многодетной семьи (оригинал или нотариально заверенная копия);

16) документ об отсутствии в собственности у заявителя и всех членов его многодетной семьи автомобильного транспортного средства (за исключением грузового автомобиля);

17) согласия на обработку персональных данных лиц, являющихся членами многодетной семьи заявителя.

Заявление и документы, указанные в подпунктах 1 – 2, 6 – 8, 13, 15 – 17 настоящего пункта, представляются заявителем (уполномоченным представителем) самостоятельно.

В случае обращения заявителя (уполномоченного представителя) в министерство документы, указанные в подпунктах 1 – 4, 6 – 8, 13 – 16 настоящего пункта, представляются в копиях, заверенных в установленном действующим законодательством порядке.

Документы, указанные в подпунктах 1, 2 настоящего пункта, предъявляются заявителем (уполномоченным представителем) для сличения данных, содержащихся в документах, указанных в настоящем абзаце, с данными, содержащимися в заявлении, и возвращаются владельцу в день их приема (в случае личного обращения заявителя (уполномоченного представителя) в структурное подразделение КГКУ или МФЦ).

Документы, указанные в подпунктах 3, 4 настоящего пункта:

выданные органом исполнительной власти субъекта Российской Федерации, органами местного самоуправления, расположенными за пределами Приморского края, представляются заявителем (уполномоченным представителем) самостоятельно;

выданные органом исполнительной власти Приморского края, органами местного самоуправления муниципальных образований Приморского края, могут быть представлены заявителем (уполномоченным представителем) по собственной инициативе.

В случае непредставления заявителем (уполномоченным представителем) документов, указанных в подпунктах 3, 4 настоящего пункта, выданных органом исполнительной власти Приморского края, органами местного самоуправления муниципальных образований Приморского края, по собственной инициативе структурное подразделение КГКУ или МФЦ в соответствии с соглашением о взаимодействии, заключенным между МФЦ и министерством (далее – Соглашение), запрашивают информацию о сведениях, содержащихся в документах, указанных в подпунктах 3, 4 настоящего пункта, самостоятельно посредством межведомственных запросов, в том числе в электронной форме с использованием единой системы межведомственного электронного взаимодействия (далее – СМЭВ) и подключаемых к ней региональных СМЭВ, в течение двух рабочих дней со дня поступления заявления и прилагаемых к нему документов, указанных в настоящем пункте, в структурное подразделение КГКУ или МФЦ.

Документы, указанные в подпунктах 5, 9 – 12 настоящего пункта, могут быть представлены заявителем (уполномоченным представителем) по собственной инициативе.

В случае непредставления заявителем (уполномоченным представителем) документов, указанных подпунктах 5, 9 – 12 настоящего пункта, по собственной инициативе структурное подразделение КГКУ или МФЦ (в соответствии с Соглашением) запрашивают информацию о сведениях, содержащихся в документах, указанных в подпунктах 5, 9 – 12 настоящего пункта, самостоятельно посредством межведомственных запросов, в том числе в электронной форме с использованием СМЭВ и подключаемых к ней региональных СМЭВ, а также в Единой государственной информационной системе социального обеспечения (далее – ЕГИССО) в течение двух рабочих дней со дня поступления заявления и прилагаемых к нему документов, указанных в настоящем пункте, в структурное подразделение КГКУ или МФЦ.

В случае обращения заявителя (уполномоченного представителя) в министерство документы, указанные в подпунктах 5, 9 – 12 настоящего пункта, могут быть представлены заявителем (уполномоченным представителем) по собственной инициативе в копиях, заверенных в установленном действующим законодательством порядке.

Документы, указанные в подпункте 14 настоящего пункта, представляются заявителем (уполномоченным представителем) самостоятельно, за исключением документов, подтверждающих регистрацию в органах службы занятости населения в качестве безработного.

В случае обращения заявителя (уполномоченного представителя) в министерство документы, подтверждающие регистрацию в органах службы занятости населения в качестве безработного, могут быть представлены заявителем по собственной инициативе в копиях, заверенных в установленном действующим законодательством порядке.

В случае непредставления заявителем (уполномоченным представителем) документов, подтверждающих регистрацию в органах службы занятости населения в качестве безработного, по собственной инициативе структурное подразделение КГКУ или МФЦ (в соответствии с Соглашением) запрашивают информацию о сведениях, содержащихся в указанных документах, самостоятельно в рамках межведомственного информационного взаимодействия, в том числе в электронной форме с использованием СМЭВ и подключаемых к ней региональных СМЭВ, а также в ЕГИССО в течение двух рабочих дней со дня поступления заявления и прилагаемых к нему документов, указанных в настоящем пункте, в структурное подразделение КГКУ или МФЦ.

Документы, указанные в подпунктах 3, 4, 12 настоящего пункта, представленные заявителем (уполномоченным представителем) по собственной инициативе, документ, указанный в подпункте 15 настоящего пункта, формируются в виде электронных образов данных документов структурным подразделением КГКУ или МФЦ и возвращаются владельцу в день их приема (в случае обращения заявителя (уполномоченного представителя) в структурное подразделение КГКУ или МФЦ).

В случае смены фамилии, имени, отчества заявителя и членов его семьи для предоставления единовременной социальной выплаты документы, указанные в подпунктах 9, 11, 16 настоящего пункта, представляются (запрашиваются) в отношении всех предыдущих фамилий, имен и отчеств заявителя и членов его семьи.

Заявитель несет ответственность за достоверность и полноту представленных документов и сведений, которые в них содержатся.

Структурное подразделение КГКУ осуществляет проверку подлинности представленных заявителем (уполномоченным представителем) документов, полноты и достоверности содержащихся в них сведений, в том числе путем направления официальных запросов в соответствующие государственные органы, органы местного самоуправления и организации, а также в ЕГИССО.

При проведении проверки сведений, представленных заявителем (уполномоченным представителем), или направлении соответствующих запросов структурное подразделение КГКУ уведомляет заявителя (уполномоченного представителя) о проведении такой проверки или направлении запроса в течение трех рабочих дней со дня поступления заявления и прилагаемых к нему документов, указанных в настоящем пункте, в структурное подразделение КГКУ.

3.4. Поступившие в МФЦ заявление и прилагаемые к нему документы, указанные в пунктах 3.3, 4.7 настоящего Порядка, передаются в структурное подразделение КГКУ в течение пяти рабочих дней со дня их поступления в МФЦ, за исключением случая, указанного в абзаце втором настоящего пункта.

В случае направления МФЦ межведомственных запросов заявление и прилагаемые к нему документы, указанные в пунктах 3.3, 4.7 настоящего Порядка, в том числе сведения, полученные на основании межведомственных запросов, передаются в структурное подразделение КГКУ в течение одного рабочего дня со дня поступления в МФЦ указанных сведений, но не позднее пяти рабочих дней со дня поступления заявления и прилагаемых к нему документов, указанных в пунктах 3.3, 4.7 настоящего Порядка, в МФЦ.

Поступившие в министерство заявление и прилагаемые к нему документы, указанные в пунктах 3.3, 4.7 настоящего Порядка, передаются в структурное подразделение КГКУ в течение пяти рабочих дней со дня их поступления в министерство.»;

1.5. Изложить пункт 4.1 Порядка в следующей редакции:

«4.1. Решение о предоставлении единовременной социальной выплаты или об отказе в предоставлении единовременной социальной выплаты принимается структурным подразделением КГКУ в течение 30 рабочих дней со дня приема заявления и прилагаемых к нему документов, указанных в пункте 3.3 настоящего Порядка, структурным подразделением КГКУ, МФЦ или министерством в порядке, установленном пунктом 3.2 настоящего Порядка.»;

1.6. В пункте 4.2 Порядка:

изложить абзац первый в следующей редакции:

«4.2. Уведомление о принятии решения о предоставлении единовременной социальной выплаты или об отказе в предоставлении единовременной социальной выплаты с указанием причин отказа направляется структурным подразделением КГКУ заявителю (уполномоченному представителю) или в МФЦ в течение пяти рабочих дней со дня принятия соответствующего решения.»;

заменить в абзаце третьем слова «документами, предусмотренными пунктом 3.2 настоящего Порядка, в порядке, установленном пунктом 3.3» словами «прилагаемыми к нему документами, предусмотренными пунктом 3.3 настоящего Порядка, в порядке, установленном пунктом 3.2»;

1.7. В пункте 4.3 Порядка:

изложить абзац первый в следующей редакции:

«4.3. Срок действия уведомления о принятии решения о предоставлении единовременной социальной выплаты составляет два месяца со дня его направления заявителю (уполномоченному представителю) структурным подразделением КГКУ или в МФЦ. По истечении указанного срока выплата не предоставляется.»;

заменить в абзаце втором слова «территориальным отделом» словами «структурным подразделением КГКУ», слова «документами, предусмотренными пунктом 3.2 настоящего Порядка, в порядке, установленном пунктом 3.3» словами «прилагаемыми к нему документами, предусмотренными пунктом 3.3 настоящего Порядка, в порядке, установленном пунктом 3.2»;

1.8. В пункте 4.4 Порядка:

заменить в подпунктах 1, 2 слова «пункт 3.2» словами «пункт 3.3» в соответствующих падежах;

заменить в подпункте 5 слова «без уважительных причин» словами «(за исключением случаев, указанных в пункте 2.5 настоящего Порядка)»;

дополнить подпункт 6 после слов «автомобильного транспортного средства» словами «(за исключением грузового автомобиля)»;

дополнить подпунктами 9, 10 следующего содержания:

«9) представление в министерство документов, указанных в подпунктах 1 - 4, 6 - 8, 13 - 16 пункта 3.3 настоящего Порядка, не заверенных в установленном действующим законодательством порядке, которые заявитель (уполномоченный представитель) должен представить самостоятельно (в случае представления документов в копиях);

10) отзыв согласия на обработку персональных данных лица, являющегося членом многодетной семьи и не являющегося заявителем, обработка персональных данных которого осуществляется в целях предоставления единовременной социальной выплаты заявителю.»;

1.9. В пункте 4.7 Порядка:

заменить в абзаце первом слова «пунктом 3.3» словами «пунктом 3.2»;

изложить абзацы третий, четвертый подпункта 4 в следующей редакции:

«Документ, указанный в подпункте 1 настоящего пункта, может быть представлен заявителем (уполномоченным представителем) по собственной инициативе.

Поступившие в МФЦ либо в министерство заявление о перечислении единовременной социальной выплаты и прилагаемые к нему документы, указанные в пункте 4.7 настоящего Порядка, передаются в структурное подразделение КГКУ в порядке, установленном пунктом 3.4 настоящего Порядка.»;

1.10. Изложить пункт 4.8 Порядка в следующей редакции:

«4.8. Решение о перечислении или об отказе в перечислении единовременной социальной выплаты принимается структурным подразделением КГКУ в течение 15 рабочих дней со дня приема заявления о перечислении единовременной социальной выплаты и прилагаемых к нему документов, указанных в пункте 4.7 настоящего Порядка, структурным подразделением КГКУ, МФЦ или министерством, в порядке, установленном пунктом 3.2 настоящего Порядка.»;

1.11. В пункте 4.9 Порядка:

изложить абзац первый в следующей редакции:

«4.9. Уведомление о принятии решения о перечислении единовременной социальной выплаты или об отказе в перечислении единовременной социальной выплаты с указанием причин отказа направляется структурным подразделением КГКУ заявителю (уполномоченному представителю) или в МФЦ в течение пяти рабочих дней со дня принятия соответствующего решения.»;

заменить в абзаце третьем слова «документами, предусмотренными пунктом 4.7 настоящего Порядка, в порядке, установленном пунктом 3.3» словами «прилагаемыми к нему документами, предусмотренными пунктом 4.7 настоящего Порядка, в порядке, установленном пунктом 3.2»;

1.12. Дополнить пункт 4.10 Порядка подпунктами 4, 5 следующего содержания:

«4) представление в министерство документов, указанных в пункте 4.7 настоящего Порядка, не заверенных в установленном действующим законодательством порядке, которые заявитель (уполномоченный представитель) должен представить самостоятельно;

5) отзыв согласия на обработку персональных данных лица, являющегося членом многодетной семьи и не являющегося заявителем, обработка персональных данных которого осуществляется в целях предоставления единовременной социальной выплаты заявителю.»;

1.13. Заменить в пункте 5.1 Порядка слова «в течении пяти рабочих дней со дня поступления средств на лицевой счет департамента» словами «не позднее 25 числа месяца, в котором получатель заявлен в списки на выплату»;

1.14. Изложить пункт 5.2 Порядка в следующей редакции:

«5.2. Расходование средств на предоставление единовременной социальной выплаты осуществляется краевым государственным казенным учреждением «Центр социальной поддержки населения Приморского края» (далее – КГКУ) на основании бюджетной сметы и в пределах доведенных до него лимитов бюджетных обязательств на соответствующий финансовый год.»;

1.15. Изложить пункт 5.3 Порядка в следующей редакции:

«5.3. В целях предоставления единовременной социальной выплаты:

5.3.1. Структурные подразделения КГКУ:

направляют в КГКУ список получателей на предоставление единовременной социальной выплаты в срок до 15 числа текущего месяца по форме, установленной КГКУ;

формируют и направляют списки получателей единовременной социальной выплаты по кредитным организациям не позднее следующего рабочего дня после перечисления денежных средств;

5.3.2. КГКУ:

формирует ежемесячно в срок до 18 числа текущего месяца сводный реестр на основании списков получателей, представленных структурными подразделениями КГКУ (далее – сводный реестр);

готовит и представляет в УФК по Приморскому краю в течение трех рабочих дней со дня поступления средств на лицевой счет КГКУ заявки на кассовый расход на перечисление средств для предоставления единовременной социальной выплаты с лицевого счета КГКУ, открытого в Управлении Федерального казначейства по Приморскому краю (далее – УФК по Приморскому краю), на лицевой счет получателя, открытый в кредитной организации, в соответствии со сводным реестром;

направляет в структурные подразделения КГКУ электронные копии платежных поручений на следующий день после перечисления средств получателям единовременной социальной выплаты;

доводит до структурных подразделений КГКУ электронные копии платежных поручений в течение одного рабочего дня после дня получения информации о возврате средств;

ежемесячно формирует сводный отчет о произведенной единовременной социальной выплате, в срок до 1 числа месяца, следующего за отчетным;

обеспечивает своевременное расходование средств на предоставление единовременной социальной выплаты;

обеспечивает результативность, адресность и целевой характер использования средств краевого бюджета, выделенных для предоставления единовременной социальной выплаты;

представляет в министерство:

прогноз кассовых выплат по расходам краевого бюджета для предоставления единовременной социальной выплаты ежемесячно в срок до 15 числа месяца, предшествующего периоду выплаты, по форме, установленной министерством;

отчет о расходовании средств, выделенных на предоставление единовременной социальной выплаты по 760 ведомству, – ежемесячно, в сроки, установленные для бюджетной отчетности;

отчет о расходовании средств, выделенных на предоставление единовременной социальной выплаты по 760 ведомству, в разрезе городских округов, муниципальных округов и муниципальных районов Приморского края – ежеквартально, до 10 числа месяца, следующего за отчетным кварталом;

5.3.3. Государственное казенное учреждение Приморское казначейство (далее – ГКУ Приморское казначейство) во исполнение договора о передаче отдельных функций главного распорядителя средств краевого бюджета ГКУ Приморскому казначейству, заключенного с министерством, готовит и представляет в УФК по Приморскому краю в течение одного рабочего дня со дня поступления предельных объемов финансирования на лицевой счет министерства расходные расписания на распределение предельных объемов финансирования КГКУ для учета на лицевых счетах КГКУ в соответствии с прогнозом кассовых выплат по расходам краевого бюджета для предоставления единовременной социальной выплаты, представленным министерством;

5.3.4. Министерство формирует и представляет в министерство финансов Приморского края ежемесячно прогноз кассовых выплат по расходам краевого бюджета для предоставления единовременной социальной выплаты в соответствии с порядком составления и ведения кассового плана исполнения краевого бюджета, установленным министерством финансов Приморского края.»;

1.16. Изложить пункт 6.2 Порядка в следующей редакции:

«6.2. Заявитель (уполномоченный представитель) обязан известить структурное подразделение КГКУ, принявшее решение о предоставлении единовременной социальной выплаты, об обстоятельствах, влекущих отмену предоставления единовременной социальной выплаты, в течение 10 рабочих дней со дня их наступления.»;

1.17. Заменить в пункте 6.4 Порядка слова «территориальным отделом» словами «структурным подразделением КГКУ».

2. Департаменту информационной политики Приморского края обеспечить официальное опубликование настоящего постановления.

3. Настоящее постановление вступает в силу с 1 января 2020 года, за исключением подпунктов 1.1, 1.2, абзацев двадцатого, двадцать второго подпункта 1.4, абзацев третьего, четвертого подпункта 1.8 пункта 1 настоящего постановления. Подпункт 1.1, абзац двадцать второй подпункта 1.4, абзац четвертый подпункта 1.8 пункта 1 настоящего постановления вступают в силу со дня официального опубликования настоящего постановления и распространяют свое действие на правоотношения, возникшие с 18 ноября 2019 года. Подпункт 1.2, абзац двадцатый подпункта 1.4, абзац третий подпункта 1.8 пункта 1 настоящего постановления вступают в силу со дня официального опубликования настоящего постановления и распространяют свое действие на правоотношения, возникшие с 1 января 2019 года.

*И.о. Губернатора края –*
*Главы Администрации Приморского края*
*А.А. Волошко*

ГУБЕРНАТОР ПРИМОРСКОГО КРАЯ

## ПОСТАНОВЛЕНИЕ № 125-пг

от 27 декабря 2019 года

### О внесении изменений в постановление Губернатора Приморского края от 11 мая 2005 года № 98-пг «Об утверждении Порядка назначения и расходования средств на ежемесячную денежную выплату ветеранам труда, ветеранам труда Приморского края, труженикам тыла, лицам, проработавшим в тылу с 9 августа 1945 года по 3 сентября 1945 года на предприятиях, расположенных на территории Приморского края, и имеющим совокупный стаж работы в тылу во время Великой Отечественной войны, исключая период работы на временно оккупированных территориях СССР, и войны с Японией не менее шести месяцев и жертвам политических репрессий»

На основании Устава Приморского края

ПОСТАНОВЛЯЮ:

1. Внести в Порядок назначения и расходования средств на ежемесячную денежную выплату ветеранам труда, ветеранам труда Приморского края, труженикам тыла, лицам, проработавшим в тылу с 9 августа 1945 года по 3 сентября 1945 года на предприятиях, расположенных на территории Приморского края, и имеющим совокупный стаж работы в тылу во время Великой Отечественной войны, исключая период работы на временно оккупированных территориях СССР, и войны с Японией не менее шести месяцев и жертвам политических репрессий, утвержденный постановлением Губернатора Приморского края от 11 мая 2005 года № 98-пг «Об утверждении Порядка назначения и расходования средств на ежемесячную денежную выплату ветеранам труда, ветеранам труда Приморского края, труженикам тыла, лицам, проработавшим в тылу с 9 августа 1945 года по 3 сентября 1945 года на предприятиях, расположенных на территории Приморского края, и имеющим совокупный стаж работы в тылу во время Великой Отечественной войны, исключая период работы на временно оккупированных территориях СССР, и войны с Японией не менее шести месяцев и жертвам политических репрессий» (в редакции постановлений Губернатора Приморского края от 29 августа 2005 года № 148-пг, от 12 октября 2005 года № 186-пг, от 18 января 2006 года № 2-пг, от 21 июня 2006 года № 85-пг, от 21 февраля 2007 года № 38-пг, от 30 мая 2007 года № 105-пг, от 11 апреля 2008 года № 30-пг, от 16 июня 2009 года № 36-пг, от 23 июня 2011 года № 39-пг, от 14 марта 2013 года № 40-пг, от 30 апреля 2013 года № 63-пг, от 17 марта 2014 года № 14-пг, от 26 сентября 2014 года № 67-пг, от 17 февраля 2015 года № 11-пг, от 30 сентября 2015 года № 66-пг, от 25 июля 2016 года № 53-пг, от 20 ноября 2017 года № 69-пг, от 11 апреля 2019 года № 26-пг) (далее - Порядок), следующие изменения:

1.1. Изложить пункт 1.4 в следующей редакции:

«1.4. Краевое государственное казенное учреждение «Центр социальной поддержки населения Приморского края» обеспечивает результативность, адресность и целевой характер использования бюджетных средств, выделяемых на предоставление ежемесячной денежной выплаты лицам, указанным в пункте 1.2 настоящего Порядка (далее соответственно − КГКУ, граждане).»;

1.2. Изложить пункт 2.1 в следующей редакции:

«2.1. Назначение ежемесячной денежной выплаты в соответствии с настоящим Порядком производится структурными подразделениями КГКУ по месту жительства или месту пребывания гражданина. По месту пребывания гражданина ежемесячная денежная выплата предоставляется при условии, если по месту жительства ежемесячная денежная выплата ему не предоставляется.

Ежемесячная денежная выплата предоставляется без подачи заявления о назначении ежемесячной денежной выплаты гражданам, указанным в абзаце третьем пункта 1.2 настоящего Порядка, в случае, если на дату присвоения почетного звания «Ветеран труда Приморского края» они достигли возраста 60 и 55 лет (соответственно мужчины и женщины), либо возраста 55 и 50 лет (соответственно мужчины и женщины) – при наличии стажа работы в местностях Приморского края, приравненных к районам Крайнего Севера (не менее 35 лет для мужчин и 30 лет для женщин).»;

1.3. В пункте 2.2:

изложить абзац первый в следующей редакции:

«2.2. Гражданам, указанным в пункте 1.2 настоящего Порядка, за исключением случая, предусмотренного абзацем вторым пункта 2.1, назначение ежемесячной денежной выплаты в соответствии с настоящим Порядком осуществляется на основании следующих документов:»;

1.4. Изложить абзац седьмой пункта 2.3 в следующей редакции:

«В случае если документ, указанный в абзаце третьем пункта 2.2 настоящего Порядка, выданный после 31 августа 2005 года и находящийся в распоряжении структурных подразделений КГКУ, а также документ, указанный в абзаце четвертом пункта 2.2 настоящего Порядка, не представлены гражданином (уполномоченным представителем) по собственной инициативе, то сведения, содержащиеся в указанных документах, структурные подразделения КГКУ или краевое государственное автономное учреждение Приморского края «Многофункциональный центр предоставления государственных и муниципальных услуг в Приморском крае», его структурные подразделения, расположенные на территории Приморского края, информация о которых размещена на официальном сайте в информационно-телекоммуникационной сети Интернет www.mfc-25.ru (далее - МФЦ), в течение трех рабочих дней со дня регистрации заявления запрашивают самостоятельно в рамках межведомственного информационного взаимодействия, в том числе в электронной форме с использованием единой системы межведомственного электронного взаимодействия (далее – СМЭВ) и подключаемых к ней региональных СМЭВ, а также в единой государственной информационной системе социального обеспечения (далее − ЕГИССО).»;

1.6. Изложить пункт 2.4 в следующей редакции:

«2.4. Заявление и документы, предусмотренные пунктом 2.2 настоящего Порядка, представляются гражданином (уполномоченным представителем) в одну из следующих организаций (государственный орган):

в структурное подразделение КГКУ заявителем (уполномоченным представителем) в письменной форме лично или в виде электронного документа (пакета документов), подписанного электронной подписью в соответствии с требованиями Федерального закона от 6 апреля 2011 года № 63-ФЗ «Об электронной подписи» (далее - Федеральный закон № 63-ФЗ), в том числе с использованием информационно-телекоммуникационных технологий, включая использование федеральной государственной информационной системы «Единый портал государственных и муниципальных услуг (функций)» (далее − ЕПГУ), социального портала «Социальный портал министерства труда и политики Приморского края» (далее − социальный портал);

в МФЦ заявителем (уполномоченным представителем) лично;

в министерство в письменной форме посредством почтовой связи.

При обращении заявителя (уполномоченного представителя) в МФЦ или структурное подразделение КГКУ лично документы, указанные в абзацах третьем, пятом пункта 2.2 настоящего Порядка, предъявляются в оригинале (в случае отсутствия оригинала допускается предъявление копий, заверенных в установленном законодательством порядке).

При обращении заявителя (законного представителя) в министерство посредством почтовой связи документы, указанные в абзацах третьем, пятом пункта 2.2 настоящего Порядка, которые заявитель (законный представитель) должен представить самостоятельно, представляются в копиях, заверенных в установленном действующим законодательством порядке.

Поступившие в МФЦ заявление и прилагаемые к нему документы, указанные в пункте 2.2 настоящего Порядка, передаются в структурное подразделение КГКУ в течение пяти рабочих дней со дня их поступления в МФЦ, за исключением случая направления МФЦ межведомственных запросов.

В случае направления МФЦ межведомственных запросов заявление и прилагаемые к нему документы, указанные пункте 2.2 настоящего Порядка, в том числе сведения, полученные на основании межведомственных запросов, передаются в структурное подразделение КГКУ в течение одного рабочего дня со дня поступления в МФЦ указанных сведений, но позднее пяти рабочих дней со дня поступления заявления и прилагаемых к нему документов, указанных в настоящем пункте, в МФЦ.

Поступившие в министерство заявление и прилагаемые к нему документы передаются в структурное подразделение КГКУ в течение пяти рабочих дней со дня их поступления в министерство.

Днем подачи заявления считается день приема заявления структурным подразделением КГКУ, министерством или МФЦ.»;

1.6. В пункте 2.5:

заменить по тексту слова «территориальный отдел» словами «структурное подразделение КГКУ» в соответствующих падежах;

изложить абзац шестой в следующей редакции:

«В случае непредставления заявителем (уполномоченным представителем) оригиналов или заверенных в установленном порядке копий документов, указанных в пункте 2.2 настоящего Порядка, которые заявитель обязан представить самостоятельно в соответствии с пунктом 2.3 Порядка, структурное подразделение КГКУ принимает решение об отказе в приеме к рассмотрению заявления и прилагаемых к нему документов в течение двух рабочих дней со дня их поступления в структурное подразделение КГКУ и направляет заявителю (уполномоченному представителю) соответствующее уведомление в течение пяти рабочих дней со дня вынесения решения об отказе в приеме к рассмотрению заявления и прилагаемых к нему документов.»;

1.7. В пункте 2.6:

заменить в абзаце первом слова «Территориальный отдел» словами «Структурное подразделение КГКУ»;

изложить абзац второй в следующей редакции:

«При проведении проверки, указанной в настоящем пункте, структурное подразделение КГКУ уведомляет гражданина (уполномоченного представителя) в письменной форме по адресу, указанному в заявлении, о проведении такой проверки в течение трех рабочих дней со дня поступления заявления и прилагаемых к нему документов в структурное подразделение КГКУ.»;

1.8. Изложить пункт 2.7 в следующей редакции:

«2.7. По результатам рассмотрения заявления и документов, указанных в пункте 2.2 настоящего Порядка, структурное подразделение КГКУ принимает решение о назначении ежемесячной денежной выплаты или решение об отказе в назначении ежемесячной денежной выплаты не позднее чем через 15 рабочих дней со дня подачи заявления и документов, а в случае направления официальных запросов в соответствующие государственные органы и организации при проведении проверки, указанной в пункте 2.6. Порядка, – не позднее чем через 30 рабочих дней со дня подачи заявления и прилагаемых к нему документов.»;

1.9. Дополнить пункт 2.8 абзацем следующего содержания:

«Ежемесячная денежная выплата назначается без подачи заявления на назначение ежемесячной денежной выплаты гражданам, указанным в абзаце третьем пункта 1.2 настоящего Порядка, в случае, если на дату присвоения почетного звания «Ветеран труда Приморского края» они достигли возраста 60 и 55 лет (соответственно мужчины и женщины) либо возраста 55 и 50 лет (соответственно мужчины и женщины) при наличии стажа работы в местностях Приморского края, приравненных к районам Крайнего Севера (не менее 35 лет для мужчин и 30 лет для женщин), с первого числа месяца, следующего за месяцем присвоения почетного звания «Ветеран труда Приморского края.»;

1.10. В пункте 2.9:

заменить слова «территориальным отделом через структурное подразделение КГКУ» словами «структурным подразделением КГКУ»;

дополнить после слов «в заявлении» словами «либо в заявлении на присвоение почетного звания «Ветеран труда Приморского края» – для граждан, указанных в абзаце третьем пункта 1.2»;

1.11. В пункте 2.10:

дополнить абзацем седьмым следующего содержания:

«представление в министерство посредством почтовой связи документов, указанных в абзацах третьем, пятом пункта 2.2 настоящего Порядка, которые заявитель (законный представитель) должен представить самостоятельно, не заверенных в установленном действующим законодательством порядке.»;

абзац седьмой считать абзацем восьмым;

1.12. В пункте 2.11:

заменить в абзацах первом, третьем, пятом слова «территориальный отдел» словами «структурное подразделение КГКУ» в соответствующих падежах;

заменить в абзаце втором слова «территориальный отдел через структурное подразделение КГКУ» словами «структурное подразделение КГКУ»;

1.13. Заменить в пункте 2.13 слова «территориальным отделом через структурное подразделение КГКУ» словами «структурным подразделением КГКУ»;

1.14. Заменить в пункте 2.16 слова «территориальным отделом» словами «структурным подразделением КГКУ»;

1.15. Заменить в абзаце втором пункта 3.1 слова «почтамты Управления Федеральной почтовой связи Приморского края − филиала Федерального государственного унитарного предприятия «Почта России» (далее − почтамты УФПС Приморского края − филиал ФГУП «Почта России»)» словами «почтамты Управления Федеральной почтовой связи Приморского края (далее – почтамты УФПС Приморского края).»;

1.16. Изложить пункт 3.2 в следующей редакции:

«3.2. Расходование средств на денежные выплаты осуществляется КГКУ на основании бюджетной сметы путем перечисления средств с лицевого счета КГКУ, открытого в Управлении Федерального казначейства по Приморскому краю (далее соответственно – лицевой счет КГКУ, УФК по Приморскому краю), УФПС Приморского края и кредитным организациям в соответствии со сводным реестром начисленных денежных выплат в течение десяти рабочих дней со дня поступления средств на лицевой счет КГКУ.»;

1.17. В пункте 3.3:

заменить в абзаце первом слова «Территориальные отделы» словами «Структурные подразделения КГКУ»

заменить в абзацах втором, восьмом слово «департамент» аббревиатурой «КГКУ»;

заменить в абзаце третьем слова «государственное казенное учреждение Приморское казначейство (далее – ГКУ Приморское казначейство)» аббревиатурой «КГКУ»;

заменить в абзаце пятом слова «по почтамтам УФПС Приморского края − филиала ФГУП «Почта России» словами «по почтамтам УФПС Приморского края»;

заменить в абзаце седьмом слова «почтамтами УФПС Приморского края − филиала ФГУП «Почта России» словами «почтамтами УФПС Приморского края», слова «ГКУ Приморское казначейство» аббревиатурой «КГКУ»;

1.18. Изложить пункт 3.4 в следующей редакции:

«3.4. КГКУ:

формирует ежемесячно сводный реестр начисленных денежных выплат (далее − сводный реестр) на основании реестров, представленных структурными подразделениями КГКУ;

готовит и представляет в УФК по Приморскому краю ежемесячно, в течение трех рабочих дней со дня поступления средств на лицевой счет КГКУ, заявки на кассовый расход на перечисление средств на денежные выплаты с лицевого счета КГКУ, открытого в УФК по Приморскому краю, УФПС Приморского края и кредитным организациям в соответствии со сводным реестром;

производит авансирование УФПС Приморского края на осуществление денежных выплат до 28 числа месяца, предшествующего периоду выплаты, в пределах средств, предусмотренных на указанные цели, находящихся на лицевом счете КГКУ:

ежемесячно в размере до 40 процентов от сводной потребности в средствах для осуществления авансирования денежных выплат (далее - сводная потребность), представленной структурными подразделениями КГКУ;

в декабре текущего финансового года в размере до 100 процентов от сводной потребности в январе очередного финансового года, представленной структурными подразделениями КГКУ;

направляет в структурные подразделения КГКУ электронные копии платежных поручений на следующий день после перечисления средств на денежные выплаты кредитным организациям;

доводит до структурных подразделений КГКУ в течение одного рабочего дня после получения информации о возвратах средств электронные копии платежных поручений;

представляет в министерство:

ежемесячно, в срок до 15 числа месяца, предшествующего периоду выплаты, прогноз кассовых выплат по расходам краевого бюджета для предоставления денежных выплат по форме, установленной министерством;

отчет о расходовании средств, выделенных на денежные выплаты по 760 ведомству, − ежемесячно в сроки, установленные для бюджетной отчетности;

отчет о расходовании средств, выделенных на денежные выплаты по 760 ведомству, в разрезе городских округов, муниципальных округов и муниципальных районов Приморского края − ежеквартально до 10 числа, следующего за отчетным кварталом.»;

1.19. Изложить пункт 3.5 в следующей редакции:

«3.5. Министерство формирует и предоставляет в министерство финансов Приморского края ежемесячно прогноз кассовых выплат по расходам краевого бюджета на выделение средств на денежные выплаты в соответствии с порядком составления и ведения кассового плана исполнения краевого бюджета, установленным министерством финансов Приморского края, обеспечивает адресность и целевой характер использования средств краевого бюджета, выделяемых для предоставления денежных выплат.»;

1.20. Дополнить пунктом 3.6 следующего содержания:

«3.6. Государственное казенное учреждение Приморское казначейство (далее − ГКУ Приморское казначейство) во исполнение договора о передаче отдельных функций главного распорядителя средств краевого бюджета ГКУ Приморскому казначейству, заключенного с министерством, ежемесячно готовит и представляет в УФК по Приморскому краю в течение одного рабочего дня со дня поступления предельных объемов финансирования на лицевой счет министерства расходные расписания на распределение предельных объемов финансирования КГКУ для учета на лицевых счетах КГКУ для дальнейшего перечисления денежных выплат.».

2. Настоящее постановление вступает в силу с 1 января 2020 года.

3. Департаменту информационной политики Приморского края обеспечить официальное опубликование настоящего постановления.

*И.о. Губернатора края*
*А.А. Волошко*

ГУБЕРНАТОР ПРИМОРСКОГО КРАЯ

## ПОСТАНОВЛЕНИЕ № 126-пг

от 27 декабря 2019 года

### О внесении изменений в постановление Губернатора Приморского края от 6 декабря 2018 года № 72-пг «О Порядке обеспечения обучающихся в государственных (краевых) и муниципальных общеобразовательных организациях бесплатным питанием»

На основании Устава Приморского края, Закона Приморского края от 23 ноября 2018 года № 388-КЗ «Об обеспечении бесплатным питанием детей, обучающихся в государственных (краевых) и муниципальных общеобразовательных организациях Приморского края»

ПОСТАНОВЛЯЮ:

1. Внести в Порядок обеспечения обучающихся в государственных (краевых) и муниципальных общеобразовательных организациях бесплатным питанием, утвержденный постановлением Губернатора Приморского края от 6 декабря 2018 года № 72-пг «О Порядке обеспечения обучающихся в государственных (краевых) и муниципальных общеобразовательных организациях бесплатным питанием» (в редакции постановления Губернатора Приморского края от 18 февраля 2019 года № 12-пг), следующие изменения:

1.1. В пункте 1:

изложить подпункт 6 в следующей редакции:

«6) обучающихся в 5-11 классах включительно из числа детей-сирот и детей, оставшихся без попечения родителей, за исключением детей, находящихся на полном государственном обеспечении;»;

дополнить подпунктами 7, 8 следующего содержания:

«7) обучающихся в 5-11 классах включительно из числа семей, относящихся к коренным малочисленным народам Севера, Сибири и Дальнего Востока Российской Федерации;

8) обеспечения бесплатным молоком или кисломолочным продуктом обучающихся в 1 - 4 классах включительно.»;

1.2. Дополнить пункт 2 после слов «в социально опасном положении» словами «, в 5-11 классах включительно из числа детей-сирот и детей, оставшихся без попечения родителей, за исключением детей, находящихся на полном государственном обеспечении, в 5-11 классах включительно из числа семей, относящихся к коренным малочисленным народам Севера, Сибири и Дальнего Востока Российской Федерации»;

1.3. Изложить пункт 5 в следующей редакции:

«5. Обеспечение бесплатным питанием и бесплатным молоком или кисломолочным продуктом обучающихся в государственных (краевых) общеобразовательных организациях Приморского края, указанных в пункте 1 настоящего Порядка, осуществляется указанными организациями за счет средств, выделяемых министерству образования Приморского края в соответствии с законом Приморского края о краевом бюджете на очередной финансовый год и плановый период, путем размещения заказов на закупку продуктов питания (или услуг по организации питания) в соответствии с законодательством Российской Федерации и иными нормативными правовыми актами о контрактной системе в сфере закупок товаров, работ, услуг для обеспечения государственных и муниципальных нужд.»;

1.4. Изложить пункт 6 в следующей редакции:

«6. Обеспечение бесплатным питанием и бесплатным молоком или кисломолочным продуктом обучающихся в муниципальных общеобразовательных организациях Приморского края, указанных в пункте 1 настоящего Порядка, осуществляется органами местного самоуправления за счет субвенции, выделяемой из краевого бюджета бюджетам муниципальных районов, муниципальных округов и городских округов Приморского края (далее − муниципальные образования) на указанные цели (далее − субвенции), путем размещения заказов на закупку продуктов питания (или услуг по организации питания) в соответствии с законодательством Российской Федерации и иными нормативными правовыми актами о контрактной системе в сфере закупок товаров, работ, услуг для обеспечения государственных и муниципальных нужд.»;

1.5. Заменить в пунктах 7 – 9, 11, 13 слова «департамент образования и науки Приморского края» словами «министерство образования Приморского края» в соответствующих падежах;

1.6. Заменить в пункте 12 слова «департаментом финансов Приморского края» словами «министерством финансов Приморского края»;

1.7. В пункте 15:

изложить абзац первый в следующей редакции:

«15. Основанием для предоставления бесплатного питания для обучающихся в 5 - 11 классах включительно из многодетных семей, имеющих статус в соответствии с Законом Приморского края от 23 ноября 2018 года № 392-КЗ «О социальной поддержке многодетных семей, проживающих на территории Приморского края», и обучающихся в 5 - 11 классах включительно из семей, имеющих среднедушевой доход ниже величины прожиточного минимума, установленной в Приморском крае, имеющих статус в соответствии с Законом Приморского края от 17 ноября 1999 года № 72-КЗ «О прожиточном минимуме в Приморском крае», являются сведения о детях указанных категорий, поступившие из структурных подразделений краевого государственного казённого учреждения «Центр социальной поддержки населения Приморского края» (далее – структурное подразделение КГКУ), либо свидетельства о рождении детей, удостоверение многодетной семьи, справка из структурного подразделения КГКУ, представленные родителями (законными представителями) в общеобразовательную организацию.»;

заменить в абзаце втором слова «от территориальных отделов» словами «от структурных подразделений КГКУ»;

дополнить абзацами третьим, четвертым следующего содержания:

«Основанием для предоставления бесплатного питания для обучающихся в 5 - 11 классах включительно из числа детей-сирот и детей, оставшихся без попечения родителей, за исключением детей, находящихся на полном государственном обеспечении, из семей, имеющих статус в соответствии с Федеральным законом от 21 декабря 1996 года № 159-ФЗ «О дополнительных гарантиях по социальной поддержке детей-сирот и детей, оставшихся без попечения родителей», являются сведения о детях указанной категории, поступившие от органов опеки и попечительства.

Основанием для предоставления бесплатного питания для обучающихся в 5-11 классах включительно из числа семей, относящихся к коренным малочисленным народам Севера, Сибири и Дальнего Востока Российской Федерации, имеющих статус в соответствии с распоряжением Правительства Российской Федерации от 8 мая 2009 года № 631-р, Законом Приморского края от 22 декабря 2015 года № 742-КЗ «О коренных малочисленных народах Российской Федерации, проживающих в Приморском крае», являются сведения о детях указанной категории, подтвержденные одним из документов (документ, выдаваемый общиной малочисленных народов Севера, Сибири и Дальнего Востока Российской Федерации либо органом местного самоуправления, решение суда о принадлежности ребенка к представителям коренных малочисленных народов Севера, Сибири и Дальнего Востока Российской Федерации).»;

1.8. Заменить в пунктах 19, 20 слова «территориальные отделы департамента труда и социального развития Приморского края» словами «структурные подразделения КГКУ» в соответствующих падежах;

1.9. Изложить пункт 21 в следующей редакции:

«21. Дети, имеющие статус обучающихся с ограниченными возможностями здоровья, дети-инвалиды, получающие образование на дому, по заявлению родителей (законных представителей) могут обеспечиваться сухим пайком в размере, установленном пунктом 3 настоящего Порядка.

Порядок и периодичность предоставления сухого пайка определяется образовательной организацией.

В случае письменного отказа родителя (законного представителя) от обеспечения обучающегося бесплатным питанием, предоставленного в общеобразовательную организацию, такое питание указанному обучающемуся не предоставляется.

Копия письменного отказа родителя (законного представителя) в срок не позднее трех рабочих дней со дня его поступления руководителю образовательной организации передается образовательной организацией в орган местного самоуправления.».

2. Департаменту информационной политики Приморского края обеспечить официальное опубликование настоящего постановления.

3. Настоящее постановление вступает в силу со дня его официального опубликования, за исключением подпунктов 1.3, 1.5, 1.6, абзацев второго – четвертого подпунктов 1.7, 1.8 пункта 1, которые вступают в силу с 1 января 2020 года. Подпункты 1.1, 1.2, абзацы пятый – седьмой подпункта 1.7 пункта 1 распространяют свое действие на правоотношения, возникшие с 19 ноября 2019 года.

*И.о. Губернатора края*
*А.А. Волошко*

# Законы Приморского края

## ЗАКОН ПРИМОРСКОГО КРАЯ
### О БЮДЖЕТЕ ТЕРРИТОРИАЛЬНОГО ФОНДА ОБЯЗАТЕЛЬНОГО МЕДИЦИНСКОГО СТРАХОВАНИЯ ПРИМОРСКОГО КРАЯ НА 2020 ГОД И ПЛАНОВЫЙ ПЕРИОД 2021 И 2022 ГОДОВ

Принят Законодательным Собранием Приморского края 18 декабря 2019 года

СТАТЬЯ 1. ОСНОВНЫЕ ХАРАКТЕРИСТИКИ БЮДЖЕТА ТЕРРИТОРИАЛЬНОГО ФОНДА ОБЯЗАТЕЛЬНОГО МЕДИЦИНСКОГО СТРАХОВАНИЯ ПРИМОРСКОГО КРАЯ НА 2020 ГОД И ПЛАНОВЫЙ ПЕРИОД 2021 И 2022 ГОДОВ

1.Утвердить основные характеристики бюджета территориального фонда обязательного медицинского страхования Приморского края (далее - фонд) на 2020 год:

1)общий объем доходов бюджета фонда - в сумме 33 467 890,40 тыс. рублей, из них межбюджетные трансферты, получаемые из бюджета Федерального фонда обязательного медицинского страхования, - в сумме 33 160 087,40 тыс. рублей, прочие межбюджетные трансферты, передаваемые территориальными фондами обязательного медицинского страхования (далее - территориальные фонды) в рамках межтерриториальных расчетов, - в сумме 157 500,00 тыс. рублей;

2)общий объем расходов бюджета фонда - в сумме 33 467 890,40 тыс. рублей.

2.Утвердить основные характеристики бюджета фонда на плановый период 2021 и 2022 годов:

1)прогнозируемый общий объем доходов бюджета фонда на 2021 год - в сумме 35 470 978,50 тыс. рублей, из них межбюджетные трансферты, получаемые из бюджета Федерального фонда обязательного медицинского страхования, - в сумме 35 150 862,50 тыс. рублей, прочие межбюджетные трансферты, передаваемые территориальными фондами в рамках межтерриториальных расчетов, - в сумме 163 800,00 тыс. рублей; на 2022 год - в сумме 37 393 559,50 тыс. рублей, из них межбюджетные трансферты, получаемые из бюджета Федерального фонда обязательного медицинского страхования, - в сумме 37 060 690,50 тыс. рублей, прочие межбюджетные трансферты, передаваемые территориальными фондами в рамках межтерриториальных расчетов, - в сумме 170 300,00 тыс. рублей;

2)общий объем расходов бюджета фонда на 2021 год - в сумме 35 470 978,50 тыс. рублей, на 2022 год - в сумме 37 393 559,50 тыс. рублей.

СТАТЬЯ 2. ГЛАВНЫЕ АДМИНИСТРАТОРЫ ДОХОДОВ БЮДЖЕТА ФОНДА И ГЛАВНЫЕ АДМИНИСТРАТОРЫ ИСТОЧНИКОВ ФИНАНСИРОВАНИЯ ДЕФИЦИТА БЮДЖЕТА ФОНДА, НОРМАТИВЫ РАСПРЕДЕЛЕНИЯ ДОХОДОВ В БЮДЖЕТ ФОНДА

1.Утвердить перечень главных администраторов доходов бюджета фонда согласно приложению 1 к настоящему Закону.

2.Утвердить перечень главных администраторов источников внутреннего финансирования дефицита бюджета фонда согласно приложению 2 к настоящему Закону.

3.Утвердить нормативы распределения доходов в бюджет фонда на 2020 год и плановый период 2021 и 2022 годов согласно приложению 3 к настоящему Закону.

СТАТЬЯ 3. ДОХОДЫ БЮДЖЕТА ФОНДА НА 2020 ГОД И ПЛАНОВЫЙ ПЕРИОД 2021 И 2022 ГОДОВ

Утвердить доходы бюджета фонда:

1)на 2020 год согласно приложению 4 к настоящему Закону;

2)на плановый период 2021 и 2022 годов согласно приложению 5 к настоящему Закону.

СТАТЬЯ 4. БЮДЖЕТНЫЕ АССИГНОВАНИЯ БЮДЖЕТА ФОНДА НА 2020 ГОД И ПЛАНОВЫЙ ПЕРИОД 2021 И 2022 ГОДОВ

Утвердить распределение бюджетных ассигнований из бюджета фонда по разделам, подразделам, целевым статьям и группам видов расходов классификации расходов бюджетов:

1)на 2020 год согласно приложению 6 к настоящему Закону;

2)на плановый период 2021 и 2022 годов согласно приложению 7 к настоящему Закону.

СТАТЬЯ 5. МЕЖБЮДЖЕТНЫЕ ТРАНСФЕРТЫ БЮДЖЕТА ФОНДА НА 2020 ГОД И ПЛАНОВЫЙ ПЕРИОД 2021 И 2022 ГОДОВ

Утвердить в целях соблюдения принципа адресности и целевого характера бюджетных средств распределение бюджетных ассигнований бюджета фонда, получаемых из бюджета Федерального фонда обязательного медицинского страхования и бюджетов территориальных фондов обязательного медицинского страхования в виде межбюджетных трансфертов:

1)на 2020 год согласно приложению 8 к настоящему Закону;

2)на плановый период 2021 и 2022 годов согласно приложению 9 к настоящему Закону.

СТАТЬЯ 6. НОРМАТИВ РАСХОДОВ НА ВЕДЕНИЕ ДЕЛА ПО ОБЯЗАТЕЛЬНОМУ МЕДИЦИНСКОМУ СТРАХОВАНИЮ

Установить на 2020 год норматив расходов на ведение дела по обязательному медицинскому страхованию для страховых медицинских организаций, участвующих в реализации территориальной программы обязательного медицинского страхования на территории Приморского края, в размере 1,0 процента от суммы средств, поступивших в страховую медицинскую организацию по дифференцированным подушевым нормативам.

СТАТЬЯ 7. НОРМИРОВАННЫЙ СТРАХОВОЙ ЗАПАС ФОНДА

1.Установить общий размер нормированного страхового запаса фонда на 2020 год и плановый период 2021 и 2022 годов в пределах 3 548 480,41 тыс. рублей ежегодно.

2.Нормированный страховой запас фонда на 2020 год и плановый период 2021 и 2022 годов формируется и расходуется в соответствии с законодательством Российской Федерации в порядке, определяемом Федеральным фондом обязательного медицинского страхования.

3.Средства нормированного страхового запаса используются на:

1)дополнительное финансовое обеспечение реализации территориальной программы обязательного медицинского страхования;

2)расчеты за медицинскую помощь, оказанную застрахованным лицам за пределами территории субъекта Российской Федерации, в котором выдан полис обязательного медицинского страхования, в части:

а)возмещения другим территориальным фондам затрат по оплате стоимости медицинской помощи, оказанной за пределами территории Приморского края лицам, застрахованным по обязательному медицинскому страхованию в Приморском крае, в объеме, предусмотренном базовой программой обязательного медицинского страхования;

б)оплаты стоимости медицинской помощи, оказанной медицинскими организациями Приморского края лицам, застрахованным на территории других субъектов Российской Федерации, с последующим восстановлением средств в состав нормированного страхового запаса по мере возмещения затрат другими территориальными фондами;

3)финансовое обеспечение мероприятий по организации дополнительного профессионального образования медицинских работников по программам повышения квалификации, а также по приобретению и проведению ремонта медицинского оборудования;

4)софинансирование расходов медицинских организаций на оплату труда врачей и среднего медицинского персонала.

4.Средства нормированного страхового запаса фонда, предусмотренные пунктами 3, 4 части 3 настоящей статьи, направляются фондом в медицинские организации в соответствии с законодательством Российской Федерации.

СТАТЬЯ 8. ОСОБЕННОСТИ ИСПОЛНЕНИЯ БЮДЖЕТА ФОНДА

1.Установить, что не использованные по состоянию на 1 января 2020 года межбюджетные трансферты, полученные из бюджета Федерального фонда обязательного медицинского страхования, подлежат возврату в доход бюджета Федерального фонда обязательного медицинского страхования в течение первых 15 рабочих дней текущего финансового года.

2.Установить, что остаток неиспользованных средств (за исключением межбюджетных трансфертов, указанных в части 1 настоящей статьи), образовавшийся в бюджете фонда по состоянию на 1 января 2020 года, направляется в 2020 году на финансовое обеспечение организации обязательного медицинского страхования, в том числе на завершение расчетов за 2019 год, с внесением изменений в сводную бюджетную роспись бюджета фонда.

3.Установить, что остатки средств бюджета фонда по состоянию на 1 января 2020 года в части средств, указанных в пункте 3 части 3 статьи 7 настоящего Закона, направляются фондом в 2020 году на те же цели с соответствующим внесением изменений в сводную бюджетную роспись бюджета фонда и учитываются в составе нормированного страхового запаса фонда.

4.Установить следующие основания для внесения изменений в показатели сводной бюджетной росписи бюджета фонда на 2020 год без внесения изменений в настоящий Закон, связанные с особенностями исполнения бюджета фонда:

1)поступление межбюджетных трансфертов, имеющих целевое назначение, в бюджет фонда сверх объема, утвержденного статьей 1 настоящего Закона, направляемых на увеличение расходов бюджета фонда соответственно целям предоставления межбюджетных трансфертов, а также сокращение (возврат при отсутствии потребности) указанных средств;

2)поступление средств от применения санкций к медицинским организациям за нарушения, выявленные при проведении контроля объемов, сроков, качества и условий предоставления медицинской помощи, направляемых на финансовое обеспечение мероприятий, указанных в пункте 3 части 3 статьи 7 настоящего Закона;

3)осуществление расходов сверх установленных настоящим Законом за медицинскую помощь, оказанную лицам, застрахованным на территории Приморского края, в части возмещения другим территориальным фондам затрат по оплате стоимости медицинской помощи, оказанной указанным лицам за пределами Приморского края;

4)перераспределение бюджетных ассигнований, предусмотренных настоящим Законом, в пределах одной целевой статьи между группами видов расходов классификации расходов бюджета фонда;

5)внесение изменений в бюджетную классификацию Российской Федерации;

6)поступление доходов на счет фонда по учету средств обязательного медицинского страхования сверх объема, утвержденного статьей 1 настоящего Закона (за исключением средств, указанных в пунктах 1 и 2 настоящей части), направляемых на финансовое обеспечение организации обязательного медицинского страхования;

7)перераспределение бюджетных ассигнований между разделами, подразделами, целевыми статьями, группами видов расходов классификации расходов бюджетов в пределах общего объема бюджетных ассигнований, предусмотренных фонду в текущем финансовом году.

СТАТЬЯ 9. ПОРЯДОК ВСТУПЛЕНИЯ В СИЛУ НАСТОЯЩЕГО ЗАКОНА

Настоящий Закон вступает в силу с 1 января 2020 года.

*Губернатор края*
*О.Н. Кожемяко*

г. Владивосток
25 декабря 2019 года
№ 668-КЗ

Приложение 1
к Закону
Приморского края
от 25.12.2019 № 668-КЗ

### Перечень главных администраторов доходов бюджета территориального фонда обязательного медицинского страхования Приморского края

| Код бюджетной классификации Российской Федерации | | Наименование главного администратора доходов бюджета территориального фонда обязательного медицинского страхования Приморского края |
|---|---|---|
| главного администратора доходов | доходов бюджета территориального фонда обязательного медицинского страхования | |
| 1 | 2 | 3 |
| 395 | | ТЕРРИТОРИАЛЬНЫЙ ФОНД ОБЯЗАТЕЛЬНОГО МЕДИЦИНСКОГО СТРАХОВАНИЯ |
| 395 | 1 02 02102 08 0000 160 | Страховые взносы на обязательное медицинское страхование неработающего населения, зачисляемые в бюджет Федерального фонда обязательного медицинского страхования |
| 395 | 1 13 02999 09 0000 130 | Прочие доходы от компенсации затрат бюджетов территориальных фондов обязательного медицинского страхования |
| 395 | 1 16 07010 09 0000 140 | Штрафы, неустойки, пени, уплаченные в случае просрочки исполнения поставщиком (подрядчиком, исполнителем) обязательств, предусмотренных государственным контрактом, заключенным территориальным фондом обязательного медицинского страхования |
| 395 | 1 16 07090 09 0000 140 | Иные штрафы, неустойки, пени, уплаченные в соответствии с законом или договором в случае неисполнения или ненадлежащего исполнения обязательств перед территориальным фондом обязательного медицинского страхования |
| 395 | 1 16 10058 09 0000 140 | Платежи в целях возмещения убытков, причиненных уклонением от заключения с территориальным фондом обязательного медицинского страхования государственного контракта, а также иные денежные средства, подлежащие зачислению в бюджет территориального фонда обязательного медицинского страхования за нарушение законодательства Российской Федерации о контрактной системе в сфере закупок товаров, работ, услуг для обеспечения государственных и муниципальных нужд |
| 395 | 1 16 10078 09 0000 140 | Платежи в целях возмещения ущерба при расторжении государственного контракта, заключенного с территориальным фондом обязательного медицинского страхования, в связи с односторонним отказом исполнителя (подрядчика) от его исполнения |
| 395 | 1 16 10100 09 0000 140 | Денежные взыскания, налагаемые в возмещение ущерба, причиненного в результате незаконного или нецелевого использования бюджетных средств (в части бюджетов территориальных фондов обязательного медицинского страхования) |
| 395 | 1 16 10117 09 0000 140 | Возмещение ущерба при возникновении страховых случаев, когда выгодоприобретателями выступают получатели средств бюджета территориального фонда обязательного медицинского страхования |
| 395 | 1 16 10118 09 0000 140 | Прочее возмещение ущерба, причиненного государственному имуществу, находящемуся во владении и пользовании территориального фонда обязательного медицинского страхования, зачисляемое в бюджет территориального фонда обязательного медицинского страхования |
| 395 | 1 17 01090 09 0000 180 | Невыясненные поступления, зачисляемые в бюджеты территориальных фондов обязательного медицинского страхования |
| 395 | 1 17 06040 09 0000 180 | Прочие неналоговые поступления в территориальные фонды обязательного медицинского страхования |
| 395 | 1 18 02900 09 0000 150 | Поступления в бюджеты территориальных фондов обязательного медицинского страхования (перечисления из бюджетов территориальных фондов обязательного медицинского страхования) по урегулированию расчетов между бюджетами бюджетной системы Российской Федерации по распределенным доходам |
| 395 | 2 02 50202 09 0000 150 | Межбюджетные трансферты из бюджетов субъектов Российской Федерации, передаваемые территориальным фондам обязательного медицинского страхования на дополнительное финансовое обеспечение реализации территориальной программы обязательного медицинского страхования в части базовой программы обязательного медицинского страхования |
| 395 | 2 02 50203 09 0000 150 | Межбюджетные трансферты из бюджетов субъектов Российской Федерации, передаваемые территориальным фондам обязательного медицинского страхования на финансовое обеспечение дополнительных видов и условий оказания медицинской помощи, не установленных базовой программой обязательного медицинского страхования |
| 395 | 2 02 50815 09 0000 150 | Межбюджетные трансферты, передаваемые бюджетам территориальных фондов обязательного медицинского страхования на дополнительное финансовое обеспечение территориальных программ обязательного медицинского страхования |

| Код бюджетной классификации Российской Федерации | | Наименование главного администратора доходов бюджета территориального фонда обязательного медицинского страхования Приморского края |
|---|---|---|
| главного адми-ни-стра-тора доходов | доходов бюджета территориального фонда обязательного медицинского страхования | |
| 1 | 2 | 3 |
| 395 | 2 02 55093 09 0000 150 | Субвенции бюджетам территориальных фондов обязательного медицинского страхования на финансовое обеспечение организации обязательного медицинского страхования на территориях субъектов Российской Федерации |
| 395 | 2 02 59999 09 0000 150 | Прочие межбюджетные трансферты, передаваемые бюджетам территориальных фондов обязательного медицинского страхования |
| 395 | 2 02 90073 09 0000 150 | Прочие безвозмездные поступления в бюджеты территориальных фондов обязательного медицинского страхования от бюджета Федерального фонда обязательного медицинского страхования |
| 395 | 2 08 09000 09 0000 150 | Перечисления из бюджетов территориальных фондов обязательного медицинского страхования (в бюджеты территориальных фондов обязательного медицинского страхования) для осуществления возврата (зачета) излишне уплаченных или излишне взысканных сумм налогов, сборов и иных платежей, а также сумм процентов за несвоевременное осуществление такого возврата и процентов, начисленных на излишне взысканные суммы |
| 395 | 2 18 51360 09 0000 150 | Доходы бюджета территориального фонда обязательного медицинского страхования от возврата остатков межбюджетных трансфертов прошлых лет на осуществление единовременных выплат медицинским работникам |
| 395 | 2 18 73000 09 0000 150 | Доходы бюджетов территориальных фондов обязательного медицинского страхования от возврата остатков субсидий, субвенций и иных межбюджетных трансфертов, имеющих целевое назначение, прошлых лет |
| 395 | 2 19 50930 09 0000 150 | Возврат остатков субвенций прошлых лет на финансовое обеспечение организации обязательного медицинского страхования на территориях субъектов Российской Федерации в бюджет Федерального фонда обязательного медицинского страхования из бюджетов территориальных фондов обязательного медицинского страхования |
| 395 | 2 19 51360 09 0000 150 | Возврат остатков межбюджетных трансфертов прошлых лет на осуществление единовременных выплат медицинским работникам в бюджет Федерального фонда обязательного медицинского страхования из бюджетов территориальных фондов обязательного медицинского страхования |
| 395 | 2 19 55060 09 0000 150 | Возврат остатков иных межбюджетных трансфертов прошлых лет на дополнительное финансовое обеспечение оказания специализированной, в том числе высокотехнологичной медицинской помощи, включенной в базовую программу обязательного медицинского страхования, в бюджет Федерального фонда обязательного медицинского страхования из бюджетов территориальных фондов обязательного медицинского страхования |
| 395 | 2 19 70000 09 0000 150 | Возврат остатков прочих субсидий, субвенций и иных межбюджетных трансфертов, имеющих целевое назначение, прошлых лет в бюджет Федерального фонда обязательного медицинского страхования из бюджетов территориальных фондов обязательного медицинского страхования |
| 395 | 2 19 71030 09 0000 150 | Возврат остатков прочих субсидий, субвенций и иных межбюджетных трансфертов, имеющих целевое назначение, прошлых лет из бюджетов территориальных фондов обязательного медицинского страхования в бюджеты субъектов Российской Федерации |
| 395 | 2 19 73000 09 0000 150 | Возврат остатков субсидий, субвенций и иных межбюджетных трансфертов, имеющих целевое назначение, прошлых лет из бюджетов территориальных фондов обязательного медицинского страхования в бюджеты территориальных фондов обязательного медицинского страхования |

Приложение 2
к Закону
Приморского края
от 25.12.2019 № 668-КЗ

## Перечень
## главных администраторов источников внутреннего финансирования дефицита бюджета территориального фонда обязательного медицинского страхования Приморского края

| Код бюджетной классификации Российской Федерации | | Наименование главного администратора источников внутреннего финансирования дефицита бюджета территориального фонда обязательного медицинского страхования Приморского края |
|---|---|---|
| главного администратора | источников внутреннего финансирования дефицита бюджета территориального фонда обязательного медицинского страхования | |
| 395 | | ТЕРРИТОРИАЛЬНЫЙ ФОНД ОБЯЗАТЕЛЬНОГО МЕДИЦИНСКОГО СТРАХОВАНИЯ |
| 395 | 01 05 02 01 09 0000 510 | Увеличение прочих остатков денежных средств бюджетов территориальных фондов обязательного медицинского страхования |
| 395 | 01 05 02 01 09 0000 610 | Уменьшение прочих остатков денежных средств бюджетов территориальных фондов обязательного медицинского страхования |

Приложение 3
к Закону
Приморского края
от 25.12.2019 № 668-КЗ

## Нормативы
## распределения доходов в бюджет территориального фонда обязательного медицинского страхования Приморского края на 2020 год и плановый период 2021 и 2022 годов

(проценты)

| Код бюджетной классификации Российской Федерации | Наименование дохода | Бюджет территориального фонда обязательного медицинского страхования Приморского края |
|---|---|---|
| 000 1 13 00000 00 0000 000 | ДОХОДЫ ОТ ОКАЗАНИЯ ПЛАТНЫХ УСЛУГ (РАБОТ) И КОМПЕНСАЦИИ ЗАТРАТ ГОСУДАРСТВА | |
| 395 1 13 02999 09 0000 130 | Прочие доходы от компенсации затрат бюджетов территориальных фондов обязательного медицинского страхования | 100 |
| 000 1 16 00000 00 0000 000 | ШТРАФЫ, САНКЦИИ, ВОЗМЕЩЕНИЕ УЩЕРБА | |
| 395 1 16 10117 09 0000 140 | Возмещение ущерба при возникновении страховых случаев, когда выгодоприобретателями выступают получатели средств бюджета территориального фонда обязательного медицинского страхования | 100 |
| 000 1 1700000 00 0000 000 | ПРОЧИЕНЕНАЛОГОВЫЕДОХОДЫ | |
| 395 1 17 01090 09 0000 180 | Невыясненные поступления, зачисляемые в бюджеты территориальных фондов обязательного медицинского страхования | 100 |

Приложение 4
к Закону
Приморского края
от 25.12.2019 № 668-КЗ

## Доходы бюджета
## территориального фонда обязательного медицинского страхования Приморского края на 2020 год

(тыс. рублей)

| Код бюджетной классификации Российской Федерации | Наименование дохода | Сумма |
|---|---|---|
| 1 | 2 | 3 |
| 000 1 00 00000 00 0000 000 | НАЛОГОВЫЕ И НЕНАЛОГОВЫЕ ДОХОДЫ | 150 303,00 |
| 000 1 13 00000 00 0000 000 | ДОХОДЫ ОТ ОКАЗАНИЯ ПЛАТНЫХ УСЛУГ (РАБОТ) И КОМПЕНСАЦИИ ЗАТРАТ ГОСУДАРСТВА | 168,00 |
| 000 1 13 02000 00 0000 130 | Доходы от компенсации затрат государства | 168,00 |
| 395 1 13 02999 09 0000 130 | Прочие доходы от компенсации затрат бюджетов территориальных фондов обязательного медицинского страхования | 168,00 |
| 000 1 16 00000 00 0000 000 | ШТРАФЫ, САНКЦИИ, ВОЗМЕЩЕНИЕ УЩЕРБА | 150 135,00 |
| 395 1 1607090 09 0000 140 | Иные штрафы, неустойки, пени, уплаченные в соответствии с законом или договором в случае неисполнения или ненадлежащего исполнения обязательств перед территориальным фондом обязательного медицинского страхования | 150 135,00 |
| 000 2 00 00000 00 0000 000 | БЕЗВОЗМЕЗДНЫЕ ПОСТУПЛЕНИЯ | 33 317 587,40 |
| 000 2 02 00000 00 0000 000 | БЕЗВОЗМЕЗДНЫЕ ПОСТУПЛЕНИЯ ОТ ДРУГИХ БЮДЖЕТОВ БЮДЖЕТНОЙ СИСТЕМЫ РОССИЙСКОЙ ФЕДЕРАЦИИ | 33 317 587,40 |
| 000 2 02 50000 00 0000 150 | Межбюджетные трансферты, передаваемые бюджетам государственных внебюджетных фондов | 33 317 587,40 |
| 395 2 02 55093 09 0000 150 | Субвенции бюджетам территориальных фондов обязательного медицинского страхования на финансовое обеспечение организации обязательного медицинского страхования на территориях субъектов Российской Федерации | 33 160 087,40 |
| 395 2 02 59999 09 0000 150 | Прочие межбюджетные трансферты, передаваемые бюджетам территориальных фондов обязательного медицинского страхования | 157 500,00 |
| | Всего доходов | 33 467 890,40 |

Приложение 5
к Закону
Приморского края
от 25.12.2019 № 668-КЗ

## Доходы бюджета
## территориального фонда обязательного медицинского страхования Приморского края на плановый период 2021 и 2022 годов

(тыс. рублей)

| Код бюджетной классификации Российской Федерации | Наименование дохода | Сумма | |
|---|---|---|---|
| | | 2021 год | 2022 год |
| 1 | 2 | 3 | 4 |
| 000 1 00 00000 00 0000 000 | НАЛОГОВЫЕ И НЕНАЛОГОВЫЕ ДОХОДЫ | 156 316,00 | 162 569,00 |
| 000 1 13 00000 00 0000 000 | ДОХОДЫ ОТ ОКАЗАНИЯ ПЛАТНЫХ УСЛУГ (РАБОТ) И КОМПЕНСАЦИИ ЗАТРАТ ГОСУДАРСТВА | 175,00 | 182,00 |
| 000 1 13 02000 00 0000 130 | Доходы от компенсации затрат государства | 175,00 | 182,00 |
| 395 1 13 02999 09 0000 130 | Прочие доходы от компенсации затрат бюджетов территориальных фондов обязательного медицинского страхования | 175,00 | 182,00 |
| 000 1 16 00000 00 0000 000 | ШТРАФЫ, САНКЦИИ, ВОЗМЕЩЕНИЕ УЩЕРБА | 156 141,00 | 162 387,00 |
| 395 1 16 07090 09 0000 140 | Иные штрафы, неустойки, пени, уплаченные в соответствии с законом или договором в случае неисполнения или ненадлежащего исполнения обязательств перед территориальным фондом обязательного медицинского страхования | 156 141,00 | 162 387,00 |
| 000 2 00 00000 00 0000 000 | БЕЗВОЗМЕЗДНЫЕ ПОСТУПЛЕНИЯ | 35 314 662,50 | 37 230 990,50 |
| 000 2 02 00000 00 0000 000 | БЕЗВОЗМЕЗДНЫЕ ПОСТУПЛЕНИЯ ОТ ДРУГИХ БЮДЖЕТОВ БЮДЖЕТНОЙ СИСТЕМЫ РОССИЙСКОЙ ФЕДЕРАЦИИ | 35 314 662,50 | 37 230 990,50 |
| 000 2 02 50000 00 0000 150 | Межбюджетные трансферты, передаваемые бюджетам государственных внебюджетных фондов | 35 314 662,50 | 37 230 990,50 |
| 395 2 02 55093 09 0000 150 | Субвенции бюджетам территориальных фондов обязательного медицинского страхования на финансовое обеспечение организации обязательного медицинского страхования на территориях субъектов Российской Федерации | 35 150 862,50 | 37 060 690,50 |
| 395 2 02 59999 09 0000 150 | Прочие межбюджетные трансферты, передаваемые бюджетам территориальных фондов обязательного медицинского страхования | 163 800,00 | 170 300,00 |
| | Всего доходов | 35 470 978,50 | 37 393 559,50 |

Приложение 6
к Закону
Приморского края
от 25.12.2019 № 668-КЗ

## Распределение бюджетных ассигнований из бюджета территориального фонда обязательного медицинского страхования Приморского края по разделам, подразделам, целевым статьям группам видов расходов классификации расходов бюджетов на 2020 год

(тыс. рублей)

| Наименование | Мин | Рз | ПР | ЦСР | ВР | Сумма |
|---|---|---|---|---|---|---|
| 1 | 2 | 3 | 4 | 5 | 6 | 7 |
| Общегосударственные вопросы | 395 | 01 | 00 | 0000000000 | 000 | 268 850,50 |
| Другие общегосударственные вопросы | 395 | 01 | 13 | 0000000000 | 000 | 268 850,50 |
| Государственная программа Приморского края "Развитие здравоохранения Приморского края" | | | | | | |
| на 2020-2027 годы | 395 | 01 | 13 | 01 0 00 00000 | 000 | 268 850,50 |
| Подпрограмма "Формирование эффективной системы организации медицинской помощи" | 395 | 01 | 13 | 0110000000 | 000 | 268 850,50 |
| Основное мероприятие "Обеспечение функций аппарата управления территориального фонда обязательного медицинского страхования" | 395 | 01 | 13 | 0110500000 | 000 | 268 850,50 |
| Финансовое обеспечение организации обязательного медицинского страхования на территориях субъектов Российской Федерации | 395 | 01 | 13 | 0110550930 | 000 | 268 850,50 |
| Расходы на выплаты персоналу в целях обеспечения выполнения функций государственными (муниципальными) органами, казенными учреждениями, органами управления государственными внебюджетными фондами | 395 | 01 | 13 | 0110550930 | 100 | 194 856,90 |
| Закупка товаров, работ и услуг для государственных (муниципальных) нужд | 395 | 01 | 13 | 0110550930 | 200 | 65 525,60 |
| Социальное обеспечение и иные выплаты населению | 395 | 01 | 13 | 0110550930 | 300 | 8 300,00 |
| Иные бюджетные ассигнования | 395 | 01 | 13 | 0110550930 | 800 | 168,00 |
| Здравоохранение | 395 | 09 | 00 | 0000000000 | 000 | 33 199 039,90 |
| Другие вопросы в области здравоохранения | 395 | 09 | 09 | 0000000000 | 000 | 33 199 039,90 |
| Государственная программа Приморского края "Развитие здравоохранения Приморского края" на 2020-2027 годы | 395 | 09 | 09 | 01 0 00 00000 | 000 | 33 199 039,90 |
| Подпрограмма "Совершенствование медицинской помощи, укрепление здоровья населения и формирование здорового образа жизни" | 395 | 09 | 09 | 0120000000 | 000 | 33 083 964,90 |
| Основное мероприятие "Организация бесплатного оказания гражданам медицинской помощи в Приморском крае" | 395 | 09 | 09 | 0120800000 | 000 | 33 083 964,90 |

| | | | | | | |
|---|---|---|---|---|---|---|
| Финансовое обеспечение организации обязательного медицинского страхования на территориях субъектов Российской Федерации | 395 | 09 | 09 | 0120850930 | 000 | 33 048 736,90 |
| Оказание медицинской помощи в рамках территориальной программы обязательного медицинского страхования Приморского края | 395 | 09 | 09 | 0120850931 | 000 | 32 891 236,90 |
| Социальное обеспечение и иные выплаты населению | 395 | 09 | 09 | 0120850931 | 300 | 32 041 236,90 |
| Межбюджетные трансферты | 395 | 09 | 09 | 0120850931 | 500 | 850 000,00 |
| Оказание медицинской помощи застрахованным лицам по программе обязательного медицинского страхования других субъектов Российской Федерации | 395 | 09 | 09 | 0120850932 | 000 | 157 500,00 |
| Социальное обеспечение и иные выплаты населению | 395 | 09 | 09 | 0120850932 | 300 | 157 500,00 |
| Финансовое обеспечение территориальной программы обязательного медицинского страхования за счет начисленных пеней и штрафов, иных источников доходов | 395 | 09 | 09 | 0120880930 | 000 | 35 228,00 |
| Социальное обеспечение и иные выплаты населению | 395 | 09 | 09 | 0120880930 | 300 | 35 228,00 |
| Подпрограмма "Развитие кадрового потенциала" | 395 | 09 | 09 | 0130000000 | 000 | 115 075,00 |
| Основное мероприятие "Организация дополнительного профессионального образования медицинских работников по программам повышения квалификации, а также по приобретению и проведению ремонта медицинского оборудования" | 395 | 09 | 09 | 0130300000 | 000 | 115 075,00 |
| Финансовое обеспечение мероприятий по организации дополнительного профессионального образования медицинских работников по программам повышения квалификации, а также по приобретению и проведению ремонта медицинского оборудования | 395 | 09 | 09 | 0130370470 | 000 | 115 075,00 |
| Социальное обеспечение и иные выплаты населению | 395 | 09 | 09 | 0130370470 | 300 | 115 075,00 |
| Всего расходов | | | | | | 33 467 890,40 |

Приложение 7
к Закону
Приморского края
от 25.12.2019 № 668-КЗ

**Распределение бюджетных ассигнований из бюджета территориального фонда обязательного медицинского страхования Приморского края по разделам, подразделам, целевым статьям и группам видов расходов классификации расходов бюджетов на плановый период 2021 и 2022 годов**

(тыс. рублей)

| Наименование | Мин | Рз | ПР | ЦСР | ВР | Сумма | |
|---|---|---|---|---|---|---|---|
| | | | | | | 2021 год | 2022 год |
| 1 | 2 | 3 | 4 | 5 | 6 | 7 | 8 |
| Общегосударственные вопросы | 395 | 01 | 00 | 0000000000 | 000 | 268 850,50 | 268 850,50 |
| Другие общегосударственные вопросы | 395 | 01 | 13 | 0000000000 | 000 | 268 850,50 | 268 850,50 |
| Государственная программа Приморского края "Развитие здравоохранения Приморского края" на 2020-2027 годы | 395 | 01 | 13 | 0100000000 | 000 | 268 850,50 | 268 850,50 |
| Подпрограмма "Формирование эффективной системы организации медицинской помощи" | 395 | 01 | 13 | 0110000000 | 000 | 268 850,50 | 268 850,50 |
| Основное мероприятие "Обеспечение функций аппарата управления территориального фонда обязательного медицинского страхования" | 395 | 01 | 13 | 0110500000 | 000 | 268 850,50 | 268 850,50 |
| Финансовое обеспечение организации обязательного медицинского страхования на территориях субъектов Российской Федерации | 395 | 01 | 13 | 0110550930 | 000 | 268 850,50 | 268 850,50 |
| Расходы на выплаты персоналу в целях обеспечения выполнения функций государственными (муниципальными) органами, казенными учреждениями, органами управления государственными внебюджетными фондами | 395 | 01 | 13 | 0110550930 | 100 | 194 856,90 | 194 856,90 |
| Закупка товаров, работ и услуг для государственных нужд | 395 | 01 | 13 | 0110550930 | 200 | 65 525,60 | 65 525,60 |
| Социальное обеспечение и иные выплаты населению | 395 | 01 | 13 | 01 1 05 50930 | 300 | 8 300,00 | 8 300,00 |
| Иные бюджетные ассигнования | 395 | 01 | 13 | 0110550930 | 800 | 168,00 | 168,00 |
| Здравоохранение | 395 | 09 | 00 | 0000000000 | 000 | 35 202 128,00 | 37 124 709,00 |
| Другие вопросы в области здравоохранения | 395 | 09 | 09 | 0000000000 | 000 | 35 202 128,00 | 37 124 709,00 |
| Государственная программа Приморского края "Развитие здравоохранения Приморского края" на 2020-2027 годы | 395 | 09 | 09 | 0100000000 | 000 | 35 202 128,00 | 37 124 709,00 |
| Подпрограмма "Совершенствование медицинской помощи, укрепление здоровья населения и формирование здорового образа жизни" | 395 | 09 | 09 | 0120000000 | 000 | 35 082 450,00 | 37 000 244,00 |
| Основное мероприятие "Организация бесплатного оказания гражданам медицинской помощи в Приморском крае" | 395 | 09 | 09 | 0120800000 | 000 | 35 082 450,00 | 37 000 244,00 |
| Финансовое обеспечение организации обязательного медицинского страхования на территориях субъектов Российской Федерации | 395 | 09 | 09 | 01208 50930 | 000 | 35 045 812,00 | 36 962 140,00 |
| Оказание медицинской помощи в рамках территориальной программы обязательного медицинского страхования Приморского края | 395 | 09 | 09 | 0120850931 | 000 | 34 882 012,00 | 36 791 840,00 |
| Социальное обеспечение и иные выплаты населению | 395 | 09 | 09 | 0120850931 | 300 | 33 998 012,00 | 35 872 840,00 |
| Межбюджетные трансферты | 395 | 09 | 09 | 0120850931 | 500 | 884 000,00 | 919 000,00 |
| Оказание медицинской помощи застрахованным лицам по программе обязательного медицинского страхования других субъектов Российской Федерации | 395 | 09 | 09 | 0120850932 | 000 | 163 800,00 | 170 300,00 |
| Межбюджетные трансферты | 395 | 09 | 09 | 0120850932 | 300 | 163 800,00 | 170 300,00 |
| Финансовое обеспечение территориальной программы обязательного медицинского страхования за счет начисленных пеней и штрафов, иных источников доходов | 395 | 09 | 09 | 0120880930 | 000 | 36 638,00 | 38 104,00 |
| Социальное обеспечение и иные выплаты населению | 395 | 09 | 09 | 0120880930 | 300 | 36 638,00 | 38 104,00 |
| Подпрограмма "Развитие кадрового потенциала" | 395 | 09 | 09 | 0130000000 | 000 | 119 678,00 | 124 465,00 |
| Основное мероприятие "Организация дополнительного профессионального образования медицинских работников по программам повышения квалификации, а также по приобретению и проведению ремонта медицинского оборудования" | 395 | 09 | 09 | 0130300000 | 000 | 119 678,00 | 124 465,00 |
| Финансовое обеспечение мероприятий по организации дополнительного профессионального образования медицинских работников по программам повышения квалификации, а также по приобретению и проведению ремонта медицинского оборудования | 395 | 09 | 09 | 0130370470 | 000 | 119 678,00 | 124 465,00 |
| Социальное обеспечение и иные выплаты населению | 395 | 09 | 09 | 0130370470 | 300 | 119 678,00 | 124 465,00 |
| Всего расходов | | | | | | 35 470 978,50 | 37 393 559,50 |

Приложение 8
к Закону
Приморского края
от 25.12.2019 № 668-КЗ

**Распределение бюджетных ассигнований бюджета территориального фонда обязательного медицинского страхования Приморского края, получаемых из бюджета Федерального фонда обязательного медицинского страхования и бюджетов территориальных фондов обязательного медицинского страхования в виде межбюджетных трансфертов, на 2020 год**

(тыс. рублей)

| Наименование межбюджетных трансфертов | Сумма |
|---|---|
| Межбюджетные трансферты, получаемые из бюджета Федерального фонда обязательного медицинского страхования на выполнение территориальной программы обязательного медицинского страхования в рамках базовой программы обязательного медицинского страхования | 33 160 087,40 |
| Прочие межбюджетные трансферты, передаваемые бюджетам территориальных фондов обязательного медицинского страхования | 157 500,00 |
| Итого | 33 317 587,40 |

Приложение 9
к Закону
Приморского края
от 25.12.2019 № 668-КЗ

**Распределение бюджетных ассигнований бюджета территориального фонда обязательного медицинского страхования Приморского края, получаемых из бюджета Федерального фонда обязательного медицинского страхования и бюджетов территориальных фондов обязательного медицинского страхования в виде межбюджетных трансфертов, на плановый период2021 и 2022 годов**

(тыс. рублей)

| Наименование межбюджетных трансфертов | Сумма | |
|---|---|---|
| | 2021 год | 2022 год |
| Межбюджетные трансферты, получаемые из бюджета Федерального фонда обязательного медицинского страхования на выполнение территориальной программы обязательного медицинского страхования в рамках базовой программы обязательного медицинского страхования | 35 150 862,50 | 37 060 690,50 |
| Прочие межбюджетные трансферты, передаваемые бюджетам территориальных фондов обязательного медицинского страхования | 163 800,00 | 170 300,00 |
| Итого | 35 314 662,50 | 37 230 990,50 |

# ЗАКОН ПРИМОРСКОГО КРАЯ

## О ВНЕСЕНИИ ИЗМЕНЕНИЙ В ЗАКОН ПРИМОРСКОГО КРАЯ «О ГРАДОСТРОИТЕЛЬНОЙ ДЕЯТЕЛЬНОСТИ НА ТЕРРИТОРИИ ПРИМОРСКОГО КРАЯ»

Принят Законодательным Собранием Приморского края 18 декабря 2019 года

СТАТЬЯ 1.

Внести в Закон Приморского края от 29 июня 2009 года № 446-КЗ «О градостроительной деятельности на территории Приморского края» (Ведомости Законодательного Собрания Приморского края, 2009, № 117, стр. 11, № 132, стр. 77; 2010, № 148, стр. 113, № 151, стр. 68; 2011, № 186, стр. 6; 2012, № 8, стр. 36, № 19, стр. 39, № 23, стр. 34; 2013, № 55, стр. 51, стр. 58; 2014, № 78, стр. 16, № 92, стр. 9; 2015, № 106, стр. 15, № 125, стр. 100, № 141, стр. 90; 2016, № 12, стр. 207; 2017, № 25, стр. 6, № 42, стр. 2; 2018, № 52, стр. 70, № 58, стр. 72, № 75, стр. 3; 2019, № 84, стр. 21, № 87, стр. 32, № 91, стр. 26) следующие изменения:

1)в статье 4:

а)в наименовании статьи слова «Администрации Приморского края» заменить словами «Правительства Приморского края»;

б)в абзаце первом слова «Администрация Приморского края» заменить словами «Правительство Приморского края»;

в)в пункте $15^1$ после слова «поселений,» дополнить словами «муниципальных округов,»;

2)в части 1 статьи 5:

а)в подпункте «г» пункта 1 после слова «поселений,» дополнить словами «муниципальных округов,»;

б)в пункте 7 слова «Об отдельных вопросах подготовки и утверждения документации по планировке территории в Приморском крае» заменить словами «Об отдельных вопросах подготовки и утверждения документации по планировке территории в Приморском крае, внесения в нее изменений и отмены такой документации»;

в)в пункте $7^1$ слова «Об отдельных вопросах подготовки и утверждения документации по планировке территории в Приморском крае» заменить словами «Об отдельных вопросах подготовки и утверждения документации по планировке территории в Приморском крае, внесения в нее изменений и отмены такой документации»;

г)пункт 9 изложить в следующей редакции:

«9)осуществляет проверку документации по планировке территории на соответствие требованиям, указанным в части 10 статьи 45 Градостроительного кодекса Российской Федерации, обеспечивает ее согласование, утверждает документацию по планировке территории, а также вносит изменения в такую документацию, принимает решение об отмене ранее утвержденной документации по планировке территории или ее отдельных частей, признает отдельные части такой документации не подлежащими применению в порядке, установленном Законом Приморского края «Об отдельных вопросах подготовки и утверждения документации по планировке территории в Приморском крае, внесения в нее изменений и отмены такой документации»;»;

д)пункт $19^2$ изложить в следующей редакции:

«($19^2$)обеспечивает создание, эксплуатацию и в пределах компетенции ведение государственной информационной системы обеспечения градостроительной деятельности Приморского края, в том числе государственной информационной системы обеспечения градостроительной деятельности с функциями автоматизированной информационно-аналитической поддержки осуществления полномочий в области градостроительной деятельности;»;

3)в части 3 статьи 6:

а)по тексту части слова «городской округ» в соответствующих числе и падеже заменить словами «муниципальный округ, городской округ» в соответствующих числе и падеже;

б)пункт 7 изложить в следующей редакции:

«7)ведение информационной системы обеспечения градостроительной деятельности, осуществляемой на территории муниципального округа, городского округа;»;

4)в статье 8:

а)пункт 3 части 3 дополнить подпунктом «г» следующего содержания:

«г)генеральные планы муниципальных округов.»;

б)в части 4 после слов «генерального плана» дополнить словами «муниципального округа,»;

5)в статье 9:

а)в пункте 2 части 1 после слова «поселений,» дополнить словами «муниципальных округов,»;

б)часть 6 изложить в следующей редакции:

«6.Схема территориального планирования двух и более субъектов Российской Федерации, схема территориального планирования Приморского края, схемы территориального планирования муниципальных районов, предус-

матривающие размещение линейных объектов регионального значения, линейных объектов местного значения, утверждаются на срок не менее чем 20 лет. В иных случаях указанные схемы территориального планирования утверждаются на срок не менее чем 10 лет.

Генеральные планы поселений, генеральные планы муниципальных округов, генеральные планы городских округов утверждаются на срок не менее чем 20 лет.»;

6)пункт 2 части 1 статьи 13 изложить в следующей редакции:

«2)о подготовке схем территориального планирования муниципальных районов, генеральных планов поселений, генеральных планов муниципальных и городских округов, о внесении изменений в указанные документы, в том числе путем совместной подготовки документов территориального планирования муниципальными районами, поселениями, муниципальными и городскими округами.»;

7)в статье 19:

а)по тексту абзаца первого части 4 слова «городских округов» заменить словами «муниципальных округов, городских округов»;

б)по тексту части 5 слова «городских округов» заменить словами «муниципальных округов, городских округов»;

8)по тексту части 5 статьи 43 слова «(муниципальных районов, городских округов)» заменить словами «(муниципальных районов, муниципальных округов, городских округов)»;

9)пункт 2 части 1 статьи 50 признать утратившим силу;

10)в части 4 статьи 51 слова «городских округов, муниципальных районов» заменить словами «муниципальных районов, муниципальных округов, городских округов».

СТАТЬЯ 2.

1.Настоящий Закон вступает в силу со дня его официального опубликования, за исключением подпунктов «а» и «б» пункта 1 статьи 1 настоящего Закона.

2.Подпункты «а» и «б» пункта 1 статьи 1 настоящего Закона вступают в силу с 1 января 2020 года.

*Губернатор края*
*О.Н. Кожемяко*

г. Владивосток
25 декабря 2019 года
№ 669-КЗ

# ЗАКОН ПРИМОРСКОГО КРАЯ
## О ВНЕСЕНИИ ИЗМЕНЕНИЙ В ЗАКОН ПРИМОРСКОГО КРАЯ «О СУБВЕНЦИЯХ НА ОБЕСПЕЧЕНИЕ ГОСУДАРСТВЕННЫХ ГАРАНТИЙ РЕАЛИЗАЦИИ ПРАВ НА ПОЛУЧЕНИЕ ОБЩЕДОСТУПНОГО И БЕСПЛАТНОГО ДОШКОЛЬНОГО ОБРАЗОВАНИЯ В МУНИЦИПАЛЬНЫХ ДОШКОЛЬНЫХ ОБРАЗОВАТЕЛЬНЫХ ОРГАНИЗАЦИЯХ ПРИМОРСКОГО КРАЯ»

Принят Законодательным Собранием Приморского края 18 декабря 2019 года

СТАТЬЯ 1.

Внести в Закон Приморского края от 5 декабря 2018 года № 408-КЗ «О субвенциях на обеспечение государственных гарантий реализации прав на получение общедоступного и бесплатного дошкольного образования в муниципальных дошкольных образовательных организациях Приморского края» (Ведомости Законодательного Собрания Приморского края, 2018, № 75, стр. 33) следующие изменения:

1)по тексту Закона слова «Администрацией Приморского края» заменить словами «Правительством Приморского края»;

2)в статье 3:

а)абзац первый части 3 изложить в следующей редакции:

«3.Норматив стандартной стоимости педагогической услуги ежегодно утверждается приложением 2 к настоящему Закону.»;

б)пункт 6 части 4 изложить в следующей редакции:

«6)иные хозяйственные нужды и другие расходы, связанные с обеспечением образовательного процесса, в том числе с приобретением оборудования для медицинских кабинетов согласно требованиям, предъявляемым к их оснащению.»;

в)в части 7 слова «3 процентов» заменить словами «5 процентов»;

3)абзацы третий-восьмой пункта 2 приложения 1 изложить в следующей редакции:

«S - коэффициент увеличения фонда оплаты труда административно-хозяйственного персонала педагогических и иных работников на величину фонда надбавок и доплат, включая расходы на обеспечение дополнительного профессионального образования, в размере 1,35;

О - стандартный по Приморскому краю оклад педагогического работника муниципальной дошкольной образовательной организации, утвержденный Правительством Приморского края;

Е(рук) - коэффициент увеличения фонда оплаты труда педагогических работников на оплату труда административно-хозяйственного персонала в размере 0,15;

Е(ир) - коэффициент увеличения фонда оплаты труда педагогических работников на оплату труда иных работников в размере 0,46;

V - коэффициент увеличения фонда оплаты труда административно-хозяйственного персонала, педагогических и иных работников за работу в сельских населенных пунктах в размере 1,25;

W - коэффициент увеличения фонда оплаты труда административно-хозяйственного персонала, педагогических и иных работников на расходы, связанные с замещением работников, уходящих в отпуск, в размере 1,14, для муниципальной дошкольной образовательной организации, расположенной в местности, приравненной к районам Крайнего Севера, в размере 1,20;»;

4)приложение 2 изложить в следующей редакции:

«Приложение 2
к Закону
Приморского края
от 05.12.2018 № 408-КЗ

**Норматив**
**стандартной стоимости педагогической услуги, норматив на учебные расходы для определения размера субвенции на получение общедоступного и бесплатного дошкольного образования в муниципальных дошкольных образовательных организациях Приморского края на 2020 год и плановый период 2021 и 2022 годов**

(рублей)

| № п/п | Направленность групп | Городской населенный пункт | Сельский населенный пункт | Городской населенный пункт, расположенный в местности, приравненной к районам Крайнего Севера | Сельский населенный пункт, расположенный в местности, приравненной к районам Крайнего Севера |
|---|---|---|---|---|---|
| 1 | 2 | 3 | 4 | 5 | 6 |
| I.Норматив стандартной стоимости педагогической услуги на одного воспитанника | | | | | |
| 1. | В группах общеразвивающей направленности детей раннего возраста (до трех лет) | 46 480 | 58 100 | 54 730 | 68 413 |
| 2. | В группах общеразвивающей направленности детей дошкольного возраста (от трех до семи лет) | 34 860 | 43 575 | 41 048 | 51 310 |
| 3. | В группах компенсирующей направленности детей дошкольного возраста | 69 721 | 87 151 | 82 095 | 102 619 |
| II.Норматив на учебные расходы | | | | | |
| 2 815 | | | | | |

5)в абзаце седьмом пункта 2 приложения 3 слова «Администрацией Приморского края» заменить словами «Правительством Приморского края».

СТАТЬЯ 2.

1.Настоящий Закон вступает в силу с 1 января 2020 года.

2.Действие настоящего Закона распространяется на правоотношения, возникающие в процессе составления и исполнения краевого бюджета, начиная с бюджета на 2020 год и плановый период 2021 и 2022 годов.

*Губернатор края*
*О.Н. Кожемяко*

г. Владивосток
25 декабря 2019 года
№ 670-КЗ

# ЗАКОН ПРИМОРСКОГО КРАЯ
## О ВНЕСЕНИИ ИЗМЕНЕНИЙ В ЗАКОН ПРИМОРСКОГО КРАЯ «О СУБВЕНЦИЯХ НА ОБЕСПЕЧЕНИЕ ГОСУДАРСТВЕННЫХ ГАРАНТИЙ РЕАЛИЗАЦИИ ПРАВ НА ПОЛУЧЕНИЕ ОБЩЕДОСТУПНОГО И БЕСПЛАТНОГО ДОШКОЛЬНОГО, НАЧАЛЬНОГО ОБЩЕГО, ОСНОВНОГО ОБЩЕГО, СРЕДНЕГО ОБЩЕГО, ДОПОЛНИТЕЛЬНОГО ОБРАЗОВАНИЯ ДЕТЕЙ В МУНИЦИПАЛЬНЫХ ОБЩЕОБРАЗОВАТЕЛЬНЫХ ОРГАНИЗАЦИЯХ ПРИМОРСКОГО КРАЯ»

Принят Законодательным Собранием Приморского края 18 декабря 2019 года

СТАТЬЯ 1.

Внести в Закон Приморского края от 5 декабря 2018 года № 409-КЗ «О субвенциях на обеспечение государственных гарантий реализации прав на получение общедоступного и бесплатного дошкольного, начального общего, основного общего, среднего общего, дополнительного образования детей в муниципальных общеобразовательных организациях Приморского края» (Ведомости Законодательного Собрания Приморского края, 2018, № 75, стр. 48, № 97, стр. 10) следующие изменения:

1)по тексту Закона слова «Администрацией Приморского края» заменить словами «Правительством Приморского края»;

2)в статье 3:

а)пункт 7 части 4 изложить в следующей редакции:

«7)иные хозяйственные нужды и другие расходы, связанные с обеспечением образовательного процесса, в том числе с приобретением оборудования для медицинских кабинетов согласно требованиям, предъявляемым к их оснащению.»;

б)в части 7 слова «3 процента» заменить словами «5 процентов»;

3)в приложении 1:

а)таблицу 2 изложить в следующей редакции:

«Таблица 2

**Коэффициенты удорожания стандартной стоимости педагогической услуги в зависимости от вида и направленности (профиля), условий реализации общеобразовательных программ**

| Вид и направленность (профиль), условия реализации общеобразовательных программ | Коэффициенты удорожания стандартной стоимости педагогической услуги в зависимости от вида и направленности (профиля), условий реализации общеобразовательных программ, К1, К2, К3, К4, К5, К6 | |
|---|---|---|
| 1 | 2 | 3 |
| Общеобразовательная программа | К1 | 1,0 |
| Общеобразовательная программа с углубленным изучением отдельных учебных предметов или профильного обучения | К2 | 1,15 |
| Адаптированная образовательная программа | К3 | 1,2 |
| Общеобразовательная программа по индивидуальному учебному плану для детей, которые находятся на длительном лечении и не могут по состоянию здоровья посещать образовательную организацию, что подтверждено заключением медицинской организации, обучение по основным общеобразовательным программам в стационарных медицинских организациях | К4 | 1,2 |
| Дополнительная общеобразовательная программа за рамками базисного учебного плана | К5 | 0,1 |
| Психолого-педагогическое сопровождение учащихся | К6 | 0,02 |

б)абзацы третий-пятый пункта 2 изложить в следующей редакции:

«О - стандартный по Приморскому краю оклад педагогического работника муниципальной общеобразовательной организации с учетом объема установленной учебной нагрузки, утвержденный Правительством Приморского края;

Е - коэффициент увеличения фонда оплаты труда педагогических работников на оплату труда административно-хозяйственного персонала и иных работников в размере 1,245;

S - коэффициент увеличения фонда оплаты труда на величину фонда надбавок и доплат (включая расходы, связанные с дополнительным профессиональным образованием) в размере 1,38;»;

4)приложение 2 изложить в следующей редакции:

«Приложение 2
к Закону
Приморского края
от 05.12.2018 № 409-КЗ

**Норматив**
**стандартной стоимости педагогической услуги, норматив на учебные расходы для определения размера субвенции на обеспечение государственных гарантий реализации прав на получение общедоступного и бесплатного дошкольного, начального общего, основного общего, среднего общего, дополнительного образования детей в муниципальных общеобразовательных организациях Приморского края на 2020 год и плановый период 2021 и 2022 годов**

(рублей)

| № п/п | Уровень общего образования | Городской населенный пункт | Сельский населенный пункт | Городской населенный пункт, расположенный в местности, приравненной к районам Крайнего Севера | Сельский населенный пункт, расположенный в местности, приравненной к районам Крайнего Севера | Норматив на учебные расходы |
|---|---|---|---|---|---|---|
| 1 | 2 | 3 | 4 | 5 | 6 | 7 |
| I.Норматив стандартной стоимости педагогической услуги на одного учащегося | | | | | | |
| 1. | Начальное общее образование | 21 308 | 47 563 | 24 150 | 53 905 | 2 696 |
| 2. | Основное общее образование | 21 308 | 47 563 | 24 150 | 53 905 | 3 681 |
| 3. | Среднее общее образование | 21 308 | 47 563 | 24 150 | 53 905 | 4 594 |
| II.Норматив стандартной стоимости педагогической услуги в группах общеразвивающей направленности детей дошкольного возраста (от трех до семи лет) | | | | | | |
| | | 34 860 | 43 575 | 41 048 | 51 310 | 2 815 |

5)в абзаце седьмом пункта 2 приложения 3 слова «Администрацией Приморского края» заменить словами «Правительством Приморского края».

СТАТЬЯ 2.

1.Настоящий Закон вступает в силу с 1 января 2020 года.

1 ЯНВАРЯ 2020 Г.•СРЕДА•№ 1 (1735)
ПРИМОРСКАЯ ГАЗЕТА

2.Действие настоящего Закона распространяется на правоотношения, возникающие в процессе составления и исполнения краевого бюджета, начиная с бюджета на 2020 год и плановый период 2021 и 2022 годов.

*Губернатор края*
*О.Н. Кожемяко*

г. Владивосток
25 декабря 2019 года
№ 671-КЗ

## ЗАКОН ПРИМОРСКОГО КРАЯ
### О ВНЕСЕНИИ ИЗМЕНЕНИЙ В ЗАКОН ПРИМОРСКОГО КРАЯ «О СОЦИАЛЬНОМ ПАРТНЕРСТВЕ В ПРИМОРСКОМ КРАЕ»

Принят Законодательным Собранием Приморского края 18 декабря 2019 года

СТАТЬЯ 1.

Внести в Закон Приморского края от 26 декабря 2014 года № 531-КЗ «О социальном партнерстве в Приморском крае» (Ведомости Законодательного Собрания Приморского края, 2014, № 103, стр. 51; 2017, № 15, стр. 4) следующие изменения:

1)по тексту Закона слова «Администрация Приморского края» в соответствующем падеже заменить словами «Правительство Приморского края» в соответствующем падеже;

2)в пункте 3 статьи 7 слова «(городской округ, муниципальный район)» заменить словами «(муниципальный район, муниципальный округ, городской округ)»;

3)в пункте 3 статьи 8 слова «(городские, районные)» заменить словами «(районные, окружные, городские)»;

4)в статье 20:

а)в наименовании и по тексту статьи слова «(городские, районные)» в соответствующем падеже заменить словами «(районные, окружные, городские)» в соответствующем падеже;

б)в части 1 слова «районными, городскими» заменить словами «районными, окружными, городскими»;

в)в пункте 2 части 3 слова «городских округов и муниципальных районов» заменить словами «муниципальных районов, муниципальных округов и городских округов»;

5)в статье 21:

а)в части 1 слова «(городской округ, муниципальный район)» заменить словами «(муниципальный район, муниципальный округ, городской округ)»;

б)в пункте 6 части 3 слова «(городскими, районными)» заменить словами «(районными, окружными, городскими)»;

6)в части 14 статьи 23 слова «одного раза в полугодие» заменить словами «одного раза в год»;

7)в статье 25:

а)в наименовании и по тексту статьи слова «(городское, районное)» в соответствующих числе и падеже заменить словами «(районное, окружное, городское)» в соответствующих числе и падеже;

б)в части 1:

в пункте 1 слова «городских округов и муниципальных районов» заменить словами «муниципальных районов, муниципальных округов и городских округов»;

в пункте 3 слова «(городского округа, муниципального района)» заменить словами «(муниципального района, муниципального округа, городского округа)»;

в)в части 2 слова «городского округа или муниципального района» заменить словами «муниципального района, муниципального округа или городского округа»;

8)в статье 26:

а)в части 1 слова «муниципального района, городского округа» заменить словами «муниципального района, муниципального округа, городского округа»;

б)в части 3:

слова «муниципального района или городского округа» заменить словами «муниципального района, муниципального округа или городского округа»;

слова «муниципального района, городского округа» заменить словами «муниципального района, муниципального округа, городского округа»;

9)в части 1 статьи 29 слова «(городские, районные)» заменить словами «(районные, окружные, городские)».

СТАТЬЯ 2.

1.Настоящий Закон вступает в силу со дня его официального опубликования, за исключением пункта 1 статьи 1 настоящего Закона.

2.Пункт 1 статьи 1 настоящего Закона вступает в силу с 1 января 2020 года.

*Губернатор края*
*О.Н. Кожемяко*

г. Владивосток
25 декабря 2019 года
№ 672-КЗ

## ЗАКОН ПРИМОРСКОГО КРАЯ
### О ВНЕСЕНИИ ИЗМЕНЕНИЙ В ЗАКОН ПРИМОРСКОГО КРАЯ «О ПРОГРАММЕ ПРИВАТИЗАЦИИ ИМУЩЕСТВА, НАХОДЯЩЕГОСЯ В СОБСТВЕННОСТИ ПРИМОРСКОГО КРАЯ, НА 2019 ГОД И ПЛАНОВЫЙ ПЕРИОД 2020 И 2021 ГОДОВ»

Принят Законодательным Собранием Приморского края 18 декабря 2019 года

СТАТЬЯ 1.

Внести в Закон Приморского края от 31 июля 2018 года № 325-КЗ «О Программе приватизации имущества, находящегося в собственности Приморского края, на 2019 год и плановый период 2020 и 2021 годов» (Ведомости Законодательного Собрания Приморского края, 2018, № 64, стр. 17; 2019, № 91, стр. 23, № 108, стр. 84) следующие изменения:

в Программе приватизации имущества, находящегося в собственности Приморского края, на 2019 год и плановый период 2020 и 2021 годов:

1)в разделе 1:

а)абзац третий изложить в следующей редакции:

«Согласно Программе в 2019-2020 годах планируется приватизировать один объект незавершенного строительства, два пакета акций акционерных обществ, тринадцать нежилых помещений, двадцать пять зданий с одновременным отчуждением земельных участков, занятых объектами недвижимости и необходимыми для их использования; в 2021 году - три здания с одновременным отчуждением земельных участков, занятых объектами недвижимости и необходимыми для их использования.»;

б)абзац шестой изложить в следующей редакции:

«Исходя из состава планируемого к приватизации имущества Приморского края прогнозируется получение доходов в 2020 году в размере не менее 191,79 млн рублей, в 2021 году - 25,39 млн рублей.»;

2)в разделе 2:

а)в таблице 1:

в наименовании таблицы слова «в 2019 году» заменить словами «в 2019-2020 годах»;

в пунктах 1 и 2 слова «II-IV кварталы 2019 года» заменить словами «IV квартал 2019 года и I-IV кварталы 2020 года»;

пункты 3-19 признать утратившими силу;

в пунктах 20-26 слова «II-IV кварталы 2019 года» заменить словами «IV квартал 2019 года и I-IV кварталы 2020 года»;

б)таблицу 2 изложить в следующей редакции:

«Таблица 2

Перечень акций акционерных обществ, находящихся в собственности Приморского края, планируемых к приватизации в 2020 году

| № п/п | Наименование акционерного общества | Доля Приморского края в общем количестве акций, процент | Размер доли акций, подлежащих приватизации, процент | Сроки приватиза-ции |
|---|---|---|---|---|
| 1 | 2 | 3 | 4 | 5 |
| 1. | Акционерное общество «Федеральная фондовая корпорация» | 1,5953 | 100 | I-IV кварталы 2020 года |
| 2. | Акционерное общество «Большой Уссурийский» | 100 | 100 | I-IV кварталы 2020 года |

в)таблицу 2.1 дополнить пунктами 20-27 следующего содержания:

| 1 | 2 | 3 | 4 | 5 |
|---|---|---|---|---|
| 20. | Нежилое помещение, кадастровый номер: 25:23:070101:542 | 20,2 | Приморский край, Чугуевский район, с. Верхняя Бреевка, ул. Кустарная, 5, пом. 1 | I-IV кварталы 2020 года |
| 21. | Нежилое здание, кадастровый номер: 25:34:016902:1609; земельный участок, кадастровый номер: 25:34:016902:1229 | 242,7 1017,0 | Приморский край, г. Уссурийск, ул. Горького, 19 | I-IV кварталы 2020 года |
| 22. | Нежилое здание, кадастровый номер: 25:07:050101:1877; нежилое здание, кадастровый номер: 25:07:050101:2301; земельный участок, кадастровый номер: 25:07:050101:85 | 284,8 34,9 3141,0 | Приморский край, Лазовский район, с. Лазо, ул. 50 лет ВЛКСМ, 28 | I-IV кварталы 2020 года |
| 23. | Нежилое здание, кадастровый номер: 25:21:000000:4195; земельный участок, кадастровый номер: 25:21:060101:777 | 82,3 600,0 | Приморский край, Хорольский район, с. Прилуки, ул. Центральная, 8 | I-IV кварталы 2020 года |
| 24. | Нежилое здание, кадастровый номер: 25:19:010401:796; земельный участок, кадастровый номер: 25:19:010401:1343 | 92,4 557,0 | Приморский край, Ханкайский район, с. Новокачалинск, ул. Калинина, 15-а | I-IV кварталы 2020 года |
| 25. | Нежилое здание, кадастровый номер: 25:21:000000:4448; земельный участок, кадастровый номер: 25:21:140101:1049 | 280,5 1205,0 | Приморский край, Хорольский район, с. Сиваковка, ул. Советская, 47 | I-IV кварталы 2020 года |
| 26. | Нежилое здание, кадастровый номер: 25:21:000000:4268; земельный участок, кадастровый номер: 25:21:130101:1525 | 346,7 5289,0 | Приморский край, Хорольский район, с. Новодевица, ул. Лазо, 28 | I-IV кварталы 2020 года |
| 27. | Нежилое помещение, кадастровый номер: 25:22:000000:7822 | 34,9 | Приморский край, Черниговский район, пгт Сибирцево, ул. Строительная, 24, пом. 6 | I-IV кварталы 2020 года |

г)таблицу 3 изложить в следующей редакции:

«Таблица 3

Перечень объектов недвижимого имущества, находящегося в собственности Приморского края, которое планируется приватизировать в 2021 году

| № п/п | Наименование объекта недвижимости | Общая площадь, кв. м | Адрес (месторасположение) | Сроки приватиза-ции |
|---|---|---|---|---|
| 1 | 2 | 3 | 4 | 5 |
| 1. | Нежилое здание - гараж, кадастровый номер: 25:32:010601:264; земельный участок, кадастровый номер: 25:32:010601:2 | 419,3 1759,0 | Приморский край, г. Спасск-Дальний, ул. Коммунаров, 1 | I-IV кварталы 2021 года |
| 2. | Нежилое здание, кадастровый номер: 25:28:010007:380; земельный участок, кадастровый номер: 25:28:010007:1712 | 483,4 1016,0 | Приморский край, г. Владивосток, ул. Луцкого, 8 | I-IV кварталы 2021 года |
| 3. | Нежилое здание, кадастровый номер: 25:28:010007:342; земельный участок, кадастровый номер: 25:28:010007:1711 | 270,4 668,0 | Приморский край, г. Владивосток, ул. Всеволода Сибирцева, 9 | I-IV кварталы 2021 года |

СТАТЬЯ 2.

Настоящий Закон вступает в силу со дня его официального опубликования.

*Губернатор края*
*О.Н. Кожемяко*

г. Владивосток
25 декабря 2019 года
№ 673-КЗ

## ЗАКОН ПРИМОРСКОГО КРАЯ
### О ВНЕСЕНИИ ИЗМЕНЕНИЙ В СТАТЬЮ $18^1$ ЗАКОНА ПРИМОРСКОГО КРАЯ «О КОНТРОЛЬНО-СЧЕТНОЙ ПАЛАТЕ ПРИМОРСКОГО КРАЯ»

Принят Законодательным Собранием Приморского края 18 декабря 2019 года

СТАТЬЯ 1.

Внести в статью $18^1$ Закона Приморского края от 4 августа 2011 года № 795-КЗ «О Контрольно-счетной палате Приморского края» (Ведомости Законодательного Собрания Приморского края, 2011, № 194, стр. 71, № 207, стр. 10; 2012, № 23, стр. 17; 2013, № 41, стр. 4, № 46, стр. 3, № 55, стр. 58; 2014, № 75, стр. 24; 2015, № 135, стр. 4; 2016, № 166, стр. 59, № 5, стр. 23; 2017, № 25, стр. 5; 2018, № 56, стр. 46; 2019, № 91, стр. 41, № 104, стр. 160) следующие изменения:

часть 2 изложить в следующей редакции:

«2.Представительный орган муниципального района, муниципального округа, городского округа принимает решение об обращении в Контрольно-счетную палату о заключении соглашения в случае, если уставом муниципального района, муниципального округа, городского округа не предусмотрено образование контрольно-счетного органа.».

СТАТЬЯ 2.

Настоящий Закон вступает в силу со дня его официального опубликования.

*Губернатор края*
*О.Н. Кожемяко*

г. Владивосток
25 декабря 2019 года
№ 674-КЗ

## ЗАКОН ПРИМОРСКОГО КРАЯ
### О ВНЕСЕНИИ ИЗМЕНЕНИЙ ЗАКОН ПРИМОРСКОГО КРАЯ «ОБ УСТАНОВЛЕНИИ ЕДИНОГО НОРМАТИВА ОТЧИСЛЕНИЙ В БЮДЖЕТЫ МУНИЦИПАЛЬНЫХ РАЙОНОВ И ГОРОДСКИХ ОКРУГОВ ПРИМОРСКОГО КРАЯ ОТ НАЛОГА, ВЗИМАЕМОГО В СВЯЗИ С ПРИМЕНЕНИЕМ УПРОЩЕННОЙ СИСТЕМЫ НАЛОГООБЛОЖЕНИЯ»

Принят Законодательным Собранием Приморского края 18 декабря 2019 года

СТАТЬЯ 1.

Внести в Закон Приморского края от 2 апреля 2019 года № 473-КЗ «Об установлении единого норматива отчислений в бюджеты муниципальных районов и городских округов Приморского края от налога, взимаемого в связи с применением упрощенной системы налогообложения» (Ведомости Законодательного Собрания Приморского края, 2019, № 88, стр. 96) следующие изменения:

1)в наименовании Закона после слов «муниципальных районов» дополнить словами «, муниципальных округов»;

2)в статье 1 после слов «муниципальных районов» дополнить словами «, муниципальных округов».

СТАТЬЯ 2.

Настоящий Закон вступает в силу с 1 января 2021 года.

*Губернатор края*
*О.Н. Кожемяко*

г. Владивосток
25 декабря 2019 года
№ 675-КЗ

# ЗАКОН ПРИМОРСКОГО КРАЯ
## О ВНЕСЕНИИ ИЗМЕНЕНИЙ В ОТДЕЛЬНЫЕ ЗАКОНОДАТЕЛЬНЫЕ АКТЫ ПРИМОРСКОГО КРАЯ

Принят Законодательным Собранием Приморского края 18 декабря 2019 года

СТАТЬЯ 1.

Внести в статью 1 Закона Приморского края от 6 июля 2005 года № 264-КЗ «О наделении органов местного самоуправления государственными полномочиями по регистрации и учету граждан, имеющих право на получение жилищных субсидий в связи с переселением из районов Крайнего Севера и приравненных к ним местностей» (Ведомости Законодательного Собрания Приморского края, 2005, № 100, стр. 8; 2008, № 74, стр. 3; 2013, № 35, стр. 26, № 67, стр. 44) следующее изменение:

после слов «муниципальных районов» дополнить словами «, муниципальных округов».

СТАТЬЯ 2.

Внести в Закон Приморского края от 10 мая 2006 года № 354-КЗ «О государственной поддержке инвестиционной деятельности в Приморском крае» (в редакции Закона Приморского края от 12 мая 2014 года № 419-КЗ) (Ведомости Законодательного Собрания Приморского края, 2014, № 78, стр. 40; 2019, № 94, стр. 10) следующие изменения:

по тексту Закона слова «Администрация Приморского края» в соответствующем падеже заменить словами «Правительство Приморского края» в соответствующем падеже.

СТАТЬЯ 3.

Внести в Закон Приморского края от 5 марта 2007 года № 34-КЗ «О составе, порядке подготовки документов территориального планирования муниципальных образований Приморского края» (Ведомости Законодательного Собрания Приморского края, 2007, № 10, стр. 8, № 19, стр. 17; 2013, № 46, стр. 15; 2018, № 56, стр. 9) следующие изменения:

1)по тексту Закона слова «Администрации Приморского края» заменить словами «Правительства Приморского края»;

2)в части 1 статьи 1 после слов «генеральные планы поселений,» дополнить словами «генеральные планы муниципальных округов,»;

3)в наименовании и по тексту статьи 3 слова «и городских округов» заменить словами «, муниципальных и городских округов».

СТАТЬЯ 4.

Внести в Закон Приморского края от 5 марта 2007 года № 42-КЗ «О составе и порядке деятельности комиссии по подготовке проекта правил землепользования и застройки поселений, городских округов и межселенных территорий в Приморском крае» (Ведомости Законодательного Собрания Приморского края, 2007, № 10, стр. 67; 2014, № 96, стр. 54) следующие изменения:

1)в наименовании Закона слова «городских округов» заменить словами «муниципальных округов, городских округов»;

2)по тексту преамбулы слова «городских округов» заменить словами «муниципальных округов, городских округов»;

3)по тексту статьи $1^1$ слова «Администрация Приморского края» в соответствующем падеже заменить словами «Правительство Приморского края» в соответствующем падеже.

СТАТЬЯ 5.

Внести в Закон Приморского края от 15 февраля 2008 года № 195-КЗ «Об инновационной деятельности на территории Приморского края» (Ведомости Законодательного Собрания Приморского края, 2008, № 65, стр. 18, № 94, стр. 51; 2014, № 75, стр. 25) следующие изменения:

по тексту Закона слова «Администрация Приморского края» в соответствующем падеже заменить словами «Правительство Приморского края» в соответствующем падеже.

СТАТЬЯ 6.

Внести в Закон Приморского края от 3 декабря 2008 года № 345-КЗ «О деятельности органов государственной власти Приморского края в научной и (или) научно-технической сферах» (Ведомости Законодательного Собрания Приморского края, 2008, № 94, стр. 35; 2013, № 60, стр. 15) следующие изменения:

по тексту Закона слова «Администрация Приморского края» в соответствующем падеже заменить словами «Правительство Приморского края» в соответствующем падеже.

СТАТЬЯ 7.

Внести в статью 6 Закона Приморского края от 30 декабря 2009 года № 547-КЗ «Об обеспечении граждан служебными жилыми помещениями из специализированного жилищного фонда Приморского края» (Ведомости Законодательного Собрания Приморского края, 2009, № 136, стр. 5; 2010, № 148, стр. 59; 2011, № 185, стр. 32; 2013, № 60, стр. 17; 2016, № 7, стр. 5) следующие изменения:

по тексту статьи слова «Администрация Приморского края» в соответствующем падеже заменить словами «Правительство Приморского края» в соответствующем падеже.

СТАТЬЯ 8.

Внести в статью 8 Закона Приморского края от 26 мая 2011 года № 772-КЗ «О социальной поддержке граждан в сфере ипотечного жилищного кредитования в Приморском крае» (Ведомости Законодательного Собрания Приморского края, 2011, № 187, стр. 2, № 209, стр. 22; 2012, № 35, стр. 26; 2016, № 156, стр. 71, № 12, стр. 229; 2018, № 58, стр. 76, № 66, стр. 63) следующее изменение:

в части 4 слова «Администрацией Приморского края» заменить словами «Правительством Приморского края».

СТАТЬЯ 9.

Внести в Закон Приморского края от 4 августа 2011 года № 793-КЗ «Об обеспечении жилыми помещениями граждан, уволенных с военной службы (службы), и приравненных к ним лиц в Приморском крае и наделении органов местного самоуправления отдельными государственными полномочиями по обеспечению граждан жилыми помещениями» (Ведомости Законодательного Собрания Приморского края, 2011, № 194, стр. 38; 2012, № 26, стр. 92, № 35, стр. 26; 2013, № 60, стр. 96; 2016, № 154, стр. 68) следующие изменения:

1)в преамбуле слова «городских округов, муниципальных районов и городских поселений» заменить словами «муниципальных районов и городских поселений, муниципальных округов, городских округов»;

2)в части 7 статьи 2 слова «Администрацией Приморского края» заменить словами «Правительством Приморского края»;

3)в статье 4:

а)в наименовании статьи слова «городских округов, муниципальных районов и городских поселений» заменить словами «муниципальных районов и городских поселений, муниципальных округов, городских округов»;

б)в части 1 слова «городских округов (за исключением Владивостокского городского округа), муниципальных районов и городских поселений» заменить словами «муниципальных районов и городских поселений, муниципальных округов, городских округов (за исключением Владивостокского городского округа)»;

4)в пункте 1 части 1 статьи 6 слова «городских округов, муниципальных районов и городских поселений» заменить словами «муниципальных районов и городских поселений, муниципальных округов, городских округов».

СТАТЬЯ 10.

Внести в Закон Приморского края от 6 июля 2012 года № 63-КЗ «О жилищном фонде Приморского края коммерческого использования» (Ведомости Законодательного Собрания Приморского края, 2012, № 19, стр. 34; 2016, № 7, стр. 6; 2017, № 29, стр. 34; 2018, № 70, стр. 43) следующие изменения:

по тексту Закона слова «Администрацией Приморского края» заменить словами «Правительством Приморского края».

СТАТЬЯ 11.

Внести в Закон Приморского края от 14 марта 2013 года № 173-КЗ «О правилах формирования списков граждан, имеющих право на приобретение стандартного жилья, и о порядке включения граждан в такие списки» (Ведомости Законодательного Собрания Приморского края, 2013, № 41, стр. 6, № 60, стр. 90; 2014, № 92, стр. 3; 2016, № 7, стр. 77; 2018, № 58, стр. 44, № 64, стр. 24) следующие изменения:

1)по тексту Закона слова «Администрация Приморского края» в соответствующем падеже заменить словами «Правительство Приморского края» в соответствующем падеже;

2)в части 1 статьи 1 слова «городских округов» заменить словами «муниципальных округов и городских округов».

СТАТЬЯ 12.

Внести в Закон Приморского края от 10 февраля 2014 года № 355-КЗ «О туризме и туристской деятельности на территории Приморского края» (Ведомости Законодательного Собрания Приморского края, 2014, № 70, стр. 37; 2016, № 166, стр. 60, № 4, стр. 38, № 12, стр. 210; 2018, № 56, стр. 10) следующие изменения:

по тексту Закона слова «Администрация Приморского края» в соответствующем падеже заменить словами «Правительство Приморского края» в соответствующем падеже.

СТАТЬЯ 13.

Внести в Закон Приморского края от 10 февраля 2014 года № 356-КЗ «О видах объектов краевого и местного значения, подлежащих отображению на схеме территориального планирования Приморского края и документах территориального планирования муниципальных образований Приморского края» (Ведомости Законодательного Собрания Приморского края, 2014, № 70, стр. 48; 2016, № 148, стр. 37; 2018, № 58, стр. 75) следующие изменения:

1)в преамбуле после слов «генеральном плане поселения,» дополнить словами «генеральном плане муниципального округа,»;

2)по тексту статьи 1 слова «Администрация Приморского края» в соответствующем падеже заменить словами «Правительство Приморского края» в соответствующем падеже;

3)пункт 8 части 2 статьи 2 изложить в следующей редакции:

«8)объекты, предназначенные для обработки, утилизации, обезвреживания, размещения твердых коммунальных отходов, - в случае подготовки генерального плана муниципального округа, городского округа;»

4)статью 3 изложить в следующей редакции:

«СТАТЬЯ 3. ВИДЫ ОБЪЕКТОВ МЕСТНОГО ЗНАЧЕНИЯ ПОСЕЛЕНИЯ, МУНИЦИПАЛЬНОГО ОКРУГА, ГОРОДСКОГО ОКРУГА, ПОДЛЕЖАЩИХ ОТОБРАЖЕНИЮ НА ГЕНЕРАЛЬНОМ ПЛАНЕ ПОСЕЛЕНИЯ, ГЕНЕРАЛЬНОМ ПЛАНЕ МУНИЦИПАЛЬНОГО ОКРУГА, ГЕНЕРАЛЬНОМ ПЛАНЕ ГОРОДСКОГО ОКРУГА

1.Объектами местного значения поселения, муниципального округа, городского округа, подлежащими отображению на генеральном плане поселения, генеральном плане муниципального округа, генеральном плане городского округа являются объекты капитального строительства, иные объекты, территории, которые необходимы для осуществления органами местного самоуправления поселения, муниципального округа, городского округа полномочий по вопросам местного значения и в пределах переданных государственных полномочий в соответствии с федеральными законами, законами Приморского края, уставами поселений, муниципальных округов, городских округов и оказывают существенное влияние на социально-экономическое развитие поселения, муниципального округа, городского округа.

2.К объектам местного значения поселения, муниципального округа, городского округа, подлежащим отображению на генеральном плане поселения, генеральном плане муниципального округа, генеральном плане городского округа, относятся:

1)объекты электро-, тепло-, газо- и водоснабжения населения, водоотведения в границах поселения (муниципального округа, городского округа);

2)автомобильные дороги местного значения в границах населенных пунктов поселения (в границах муниципального округа, городского округа);

3)объекты физической культуры и массового спорта: муниципальные здания и сооружения для развития физической культуры и спорта на территории поселения (муниципального округа, городского округа); муниципальные здания и сооружения для проведения официальных физкультурно-оздоровительных и спортивных мероприятий поселения (муниципального округа, городского округа); иные объекты физической культуры и массового спорта, находящиеся в собственности поселения (муниципального округа, городского округа) или решение о создании которых принимают органы местного самоуправления поселения (муниципального округа, городского округа);

4)объекты образования: муниципальные дошкольные образовательные организации; муниципальные общеобразовательные организации начального общего, основного общего, среднего общего, дополнительного образования, иные объекты образования, находящиеся в собственности муниципального округа, городского округа или решение о создании которых принимают органы местного самоуправления муниципального округа, городского округа, - в случае подготовки генерального плана муниципального округа, городского округа;

5)объекты здравоохранения: медицинские организации муниципальной системы здравоохранения и иные объекты здравоохранения, находящиеся в собственности муниципального округа, городского округа или решение о создании которых принимают органы местного самоуправления муниципального округа, городского округа, - в случае подготовки генерального плана муниципального округа, городского округа;

6)объекты в сфере культуры и искусства:

а)объекты культурного наследия: памятники; ансамбли; достопримечательные места;

б)объекты культуры и искусства: муниципальные библиотеки; парки культуры и отдыха; музеи; дома культуры; объекты для развития местного традиционного народного художественного творчества и промыслов; иные объекты культуры и искусства, находящиеся в собственности поселения (муниципального округа, городского округа) или решение о создании которых принимают органы местного самоуправления поселения (муниципального округа, городского округа);

7)объекты для организации ритуальных услуг и содержания мест захоронения;

8)объекты, предназначенные для обработки, утилизации, обезвреживания, размещения твердых коммунальных отходов, - в случае подготовки генерального плана муниципального округа, городского округа;

9)особо охраняемые природные территории местного значения;

10)потенциально опасные объекты; объекты, предназначенные для организации защиты населения и территории поселения (муниципального округа, городского округа) от чрезвычайных ситуаций природного и техногенного характера, в том числе объекты инженерной защиты и гидротехнические сооружения местного значения;

11)иные объекты, которые необходимы для осуществления органами местного самоуправления поселения (муниципального округа, городского округа) полномочий по вопросам местного значения и в пределах переданных государственных полномочий в соответствии с федеральными законами, законами Приморского края, уставами поселений (муниципальных округов, городских округов) и оказывают существенное влияние на социально-экономическое развитие поселения (муниципального округа, городского округа).».

СТАТЬЯ 14.

Внести в Закон Приморского края от 12 мая 2014 года № 420-КЗ «Об уполномоченном по защите прав предпринимателей в Приморском крае» (Ведомости Законодательного Собрания Приморского края, 2014, № 78, стр. 50; 2017, № 46, стр. 29) следующие изменения:

по тексту Закона слова «Администрация Приморского края» в соответствующем падеже заменить словами «Правительство Приморского края» в соответствующем падеже.

СТАТЬЯ 15.

Внести в Закон Приморского края от 4 февраля 2015 года № 548-КЗ «Об участии Приморского края в проектах государственно-частного партнерства» (в редакции Закона Приморского края от 25 июля 2016 года № 872-КЗ) (Ведомости Законодательного Собрания Приморского края, 2016, № 166, стр. 38; 2019, № 91, стр. 65) следующие изменения:

по тексту Закона слова «Администрация Приморского края» в соответствующем падеже заменить словами «Правительство Приморского края» в соответствующем падеже.

СТАТЬЯ 16.

Внести в Закон Приморского края от 30 апреля 2015 года № 611-КЗ «О порядке подготовки, утверждения

1 ЯНВАРЯ 2020 Г.•СРЕДА•№ 1 (1735)
ПРИМОРСКАЯ ГАЗЕТА

и изменения региональных нормативов градостроительного проектирования в Приморском крае и о порядке систематизации нормативов градостроительного проектирования по видам объектов краевого и местного значения» (Ведомости Законодательного Собрания Приморского края, 2015, № 120, стр. 96) следующие изменения:

1)по тексту статьи 1 слова «Администрация Приморского края» в соответствующем падеже заменить словами «Правительство Приморского края» в соответствующем падеже;

2)часть 5 статьи 2 дополнить пунктом 5 следующего содержания:

«5)нормативы градостроительного проектирования муниципальных округов.».

СТАТЬЯ 17.

Внести в Закон Приморского края от 30 апреля 2015 года № 615-КЗ «О составе, порядке подготовки проекта схемы территориального планирования Приморского края и порядке внесения изменений в схему территориального планирования Приморского края» (Ведомости Законодательного Собрания Приморского края, 2015, № 120, стр. 115) следующие изменения:

1)по тексту Закона слова «Администрация Приморского края» в соответствующем падеже заменить словами «Правительство Приморского края» в соответствующем падеже;

2)в статье 2:

а)в части 2 после слова «поселения,» дополнить словами «муниципального округа,»;

б)в пункте 1 части 6 слова «городских округов, муниципальных районов, поселений» заменить словами «муниципальных районов, поселений, муниципальных округов, городских округов».

СТАТЬЯ 18.

Внести в Закон Приморского края от 11 мая 2016 года № 810-КЗ «О государственных информационных системах Приморского края» (Ведомости Законодательного Собрания Приморского края, 2016, № 156, стр. 3) следующие изменения:

по тексту Закона слова «Администрация Приморского края» в соответствующем падеже заменить словами «Правительство Приморского края» в соответствующем падеже.

СТАТЬЯ 19.

Внести в статью 5 Закона Приморского края от 25 июля 2016 года № 877-КЗ «О торгово-промышленной палате Приморского края» (Ведомости Законодательного Собрания Приморского края, 2016, № 166, стр. 65) следующие изменения:

по тексту статьи слова «Администрация Приморского края» в соответствующем падеже заменить словами «Правительство Приморского края» в соответствующем падеже.

СТАТЬЯ 20.

Внести в статью 3 Закона Приморского края от 29 ноября 2016 года № 30-КЗ «О поддержке граждан Российской Федерации, чьи денежные средства привлечены для строительства многоквартирных домов на территории Партизанского городского округа Приморского края и чьи права нарушены» (Ведомости Законодательного Собрания Приморского края, 2016, № 6, стр. 40; 2019, № 101, стр. 79) следующее изменение:

в части 4 слова «Администрацией Приморского края» заменить словами «Правительством Приморского края».

СТАТЬЯ 21.

Внести в Закон Приморского края от 1 ноября 2018 года № 378-КЗ «О наделении органов местного самоуправления муниципальных районов, муниципальных округов и городских округов Приморского края государственными полномочиями в сфере транспортного обслуживания» (Ведомости Законодательного Собрания Приморского края, 2018, № 70, стр. 34; 2019, № 110, стр. 253) следующие изменения:

1)в части 1 статьи 8 слова «Администрацией Приморского края» заменить словами «Правительством Приморского края»;

2)статью 9 изложить в следующей редакции:

«СТАТЬЯ 9. ПОРЯДОК ОТЧЕТНОСТИ ОРГАНОВ МЕСТНОГО САМОУПРАВЛЕНИЯ ОБ ОСУЩЕСТВЛЕНИИ ГОСУДАРСТВЕННЫХ ПОЛНОМОЧИЙ

Не позднее 15-го числа месяца, следующего за отчетным периодом, органы местного самоуправления представляют в уполномоченный орган ежеквартальные и годовые отчеты о расходовании средств субвенций на осуществление государственных полномочий по форме согласно приложению к настоящему Закону.».

СТАТЬЯ 22.

1.Настоящий Закон вступает в силу со дня его официального опубликования, за исключением статьи 2, пункта 1 статьи 3, пункта 3 статьи 4, статей 5-8, пункта 2 статьи 9, статьи 10, пункта 1 статьи 11, статьи 12, пункта 2 статьи 13, статей 14 и 15, пункта 1 статьи 16, пункта 1 статьи 17, статей 18-21 настоящего Закона.

2.Статья 2, пункт 1 статьи 3, пункт 3 статьи 4, статьи 5-8, пункт 2 статьи 9, статья 10, пункт 1 статьи 11, статья 12, пункт 2 статьи 13, статьи 14 и 15, пункт 1 статьи 16, пункт 1 статьи 17, статьи 18-21 настоящего Закона вступают в силу с 1 января 2020 года.

*Губернатор края*
*О.Н. Кожемяко*

г. Владивосток
25 декабря 2019 года
№ 676-КЗ

# ЗАКОН ПРИМОРСКОГО КРАЯ
## О ВНЕСЕНИИ ИЗМЕНЕНИЙ В СТАТЬЮ 3 ЗАКОНА ПРИМОРСКОГО КРАЯ «О ПОДДЕРЖКЕ СОЦИАЛЬНО ОРИЕНТИРОВАННЫХ НЕКОММЕРЧЕСКИХ ОРГАНИЗАЦИЙ В ПРИМОРСКОМ КРАЕ»

Принят Законодательным Собранием Приморского края 18 декабря 2019 года

СТАТЬЯ 1.

Внести в статью 3 Закона Приморского края от 5 апреля 2013 года № 183-КЗ «О поддержке социально ориентированных некоммерческих организаций в Приморском крае» (Ведомости Законодательного Собрания Приморского края, 2013, № 44, стр. 29; 2014, № 73, стр. 34, № 95, стр. 12; 2017, № 22, стр. 8, № 38, стр. 4; 2018, № 56, стр. 37, № 66, стр. 45) следующие изменения:

пункт 3 изложить в следующей редакции:

«3)социальная адаптация инвалидов и их семей, в том числе профессиональная ориентация, содействие в трудоустройстве и сопровождение при содействии в трудоустройстве инвалидов;».

СТАТЬЯ 2.

Настоящий Закон вступает в силу по истечении 10 дней со дня его официального опубликования.

*Губернатор края*
*О.Н. Кожемяко*

г. Владивосток
25 декабря 2019 года
№ 677-КЗ

# ЗАКОН ПРИМОРСКОГО КРАЯ
## О ВНЕСЕНИИ ИЗМЕНЕНИЙ В СТАТЬЮ 3 ЗАКОНА ПРИМОРСКОГО КРАЯ «О ПОДДЕРЖКЕ СОЦИАЛЬНО ОРИЕНТИРОВАННЫХ НЕКОММЕРЧЕСКИХ ОРГАНИЗАЦИЙ В ПРИМОРСКОМ КРАЕ»

Принят Законодательным Собранием Приморского края 18 декабря 2019 года

СТАТЬЯ 1.

Внести в статью 3 Закона Приморского края от 5 апреля 2013 года № 183-КЗ «О поддержке социально ориентированных некоммерческих организаций в Приморском крае» (Ведомости Законодательного Собрания Приморского края, 2013, № 44, стр. 29; 2014, № 73, стр. 34, № 95, стр. 12; 2017, № 22, стр. 8, № 38, стр. 4; 2018, № 56, стр. 37, № 66, стр. 45) следующие изменения:

пункт 8 изложить в следующей редакции:

«8)создание приютов для животных в целях осуществления деятельности по содержанию животных, в том числе животных без владельцев;».

СТАТЬЯ 2.

Настоящий Закон вступает в силу по истечении 10 дней со дня его официального опубликования.

*Губернатор края*
*О.Н. Кожемяко*

г. Владивосток
25 декабря 2019 года
№ 678-КЗ

# ЗАКОН ПРИМОРСКОГО КРАЯ
## О ВНЕСЕНИИ ИЗМЕНЕНИЙ В ЗАКОН ПРИМОРСКОГО КРАЯ «О РЫБОХОЗЯЙСТВЕННОЙ ДЕЯТЕЛЬНОСТИ В ПРИМОРСКОМ КРАЕ»

Принят Законодательным Собранием Приморского края 18 декабря 2019 года

СТАТЬЯ 1.

Внести в Закон Приморского края от 30 апреля 2002 года № 220-КЗ «О рыбохозяйственной деятельности в Приморском крае» (в редакции Закона Приморского края от 3 августа 2005 года № 282-КЗ) (Ведомости Законодательного Собрания Приморского края, 2005, № 104, стр. 27; 2006, № 129, стр. 50; 2007, № 24, стр. 16, № 47, стр. 12; 2008, № 71, стр. 11; 2009, № 104, стр. 72; 2011, № 185, стр. 33; 2013, № 55, стр. 58, № 59, часть 2, стр. 191; 2014, № 86, стр. 20; 2015, № 141, стр. 57; 2017, № 29, стр. 28; 2017, № 38, стр. 7; 2019, № 87, стр. 19) следующие изменения:

1)статью 3 признать утратившей силу;

2)в пункте 1 части 1 статьи 8 слова «выделенных им в установленном порядке квот» заменить словами «, выделенном в соответствии с действующим законодательством»;

3)часть 2 статьи 9 признать утратившей силу;

4)статью 11 признать утратившей силу.

СТАТЬЯ 2.

Настоящий Закон вступает в силу со дня его официального опубликования.

*Исполняющий обязанности*
*Губернатора края*
*А.А. Волошко*

г. Владивосток
26 декабря 2019 года
№ 679-КЗ

# ЗАКОН ПРИМОРСКОГО КРАЯ
## О ВНЕСЕНИИ ИЗМЕНЕНИЯ В ЗАКОН ПРИМОРСКОГО КРАЯ «О СОЦИАЛЬНОЙ ПОДДЕРЖКЕ ЛЬГОТНЫХ КАТЕГОРИЙ ГРАЖДАН, ПРОЖИВАЮЩИХ НА ТЕРРИТОРИИ ПРИМОРСКОГО КРАЯ»

Принят Законодательным Собранием Приморского края 18 декабря 2019 года

СТАТЬЯ 1.

Внести в Закон Приморского края от 29 декабря 2004 года № 206-КЗ «О социальной поддержке льготных категорий граждан, проживающих на территории Приморского края» (Ведомости Законодательного Собрания Приморского края, 2004, № 83, стр. 37; 2005, № 86, стр. 7, № 104, стр. 11, № 119, стр. 83; 2006, № 133, стр. 16, № 2, стр. 22, стр. 27, стр. 35; 2007, № 23, стр. 19, стр. 21, № 61, стр. 2; 2008, № 64, стр. 7, № 68, стр. 29, № 98, стр. 56; 2009, № 107, стр. 3, № 110, стр. 40, № 118, стр. 116, № 126, стр. 3, № 136, стр. 59; 2010, № 158, стр. 11, № 167, стр. 26, № 172, стр. 15; 2011, № 176, стр. 28, № 197, стр. 53, № 209, стр. 21; 2012, № 5, стр. 54, № 19, стр. 108, № 23, стр. 3, стр. 27, № 35, стр. 37, стр. 39; 2013, № 45, стр. 88, № 46, стр. 57, № 57, стр. 48, № 62, стр. 49; 2014, № 70, стр. 61, № 73, стр. 25, № 89, стр. 17, № 92, стр. 40, № 95, стр. 28; 2015, № 135, стр. 47, стр. 65, № 141, стр. 72; 2016, № 148, стр. 41, № 156, стр. 51, стр. 56, № 166, стр. 5; 2017, № 32, стр. 14, № 36, стр. 25, № 46, стр. 33; 2018, № 66, стр. 33, стр. 46, стр. 48, № 70, стр. 7, стр. 14, стр. 18, № 72, стр. 60, № 77, стр. 41; 2019, № 91, стр. 54, № 101, стр. 49, № 107, стр. 64) следующее изменение:

дополнить статьей $12^1$ следующего содержания:

«СТАТЬЯ $12^1$. ЕЖЕМЕСЯЧНАЯ ДЕНЕЖНАЯ ВЫПЛАТА ЛИЦАМ, ОСУЩЕСТВЛЯЮЩИМ УХОД ЗА ИНВАЛИДАМИ, НУЖДАЮЩИМИСЯ В ПОСТОЯННОЙ ПОМОЩИ ДРУГИХ ЛИЦ

1.Лицам, осуществляющим уход за проживающими на территории Приморского края и имеющими 3 степень ограничения способности к самообслуживанию (и (или) способности к самостоятельному передвижению, способности к ориентации) инвалидами I группы, инвалидами с детства I группы, не получающими социальное обслуживание в любой из форм, предусмотренных действующим законодательством, которые (законные представители которых) выразили согласие на уход за данными лицами (далее - инвалид, нуждающийся в постоянной помощи других лиц), предоставляется ежемесячная денежная выплата.

В случае, если лицо, которое осуществляет уход за инвалидом, нуждающимся в постоянной помощи других лиц, является его законным представителем, согласие, указанное в абзаце первом настоящей части, не требуется.

2.Ежемесячная денежная выплата лицам, указанным в части 1 настоящей статьи, предоставляется в случае, если они одновременно соответствуют следующим условиям:

1)являются трудоспособными лицами в возрасте от 18 до 65 лет, проживающими на территории Приморского края;

2)не имеют инвалидности;

3)не находятся на пенсионном обеспечении;

4)не осуществляют трудовую деятельность и не проходят обучение в образовательных организациях всех типов по очной и очно-заочной формам обучения;

5)прошли обучение практическим навыкам общего ухода за тяжелобольными и имеющими ограничения жизнедеятельности лицами в краевых государственных организациях социального обслуживания, осуществляющих социальное обслуживание на дому, стационарное социальное обслуживание;

6)являются получателями ежемесячной компенсационной выплаты, определенной Указом Президента Российской Федерации от 26 декабря 2006 года № 1455 «О компенсационных выплатах лицам, осуществляющим уход за нетрудоспособными гражданами» (далее - Указ Президента Российской Федерации № 1455) или ежемесячной выплаты, определенной подпунктом «б» пункта 1 Указа Президента Российской Федерации от 26 февраля 2013 года № 175 «О ежемесячных выплатах лицам, осуществляющим уход за детьми-инвалидами и инвалидами с детства I группы» (далее - Указ Президента Российской Федерации № 175).

3.Ежемесячная денежная выплата при соблюдении предусмотренных частью 2 настоящей статьи условий назначается, если среднедушевой доход семьи инвалида, нуждающегося в постоянной помощи других лиц, ниже полуторакратной величины прожиточного минимума трудоспособного населения, установленной в Приморском крае (далее - прожиточный минимум) за второй квартал года, предшествующего году обращения за назначением ежемесячной денежной выплаты.

Среднедушевой доход одиноко проживающего инвалида, нуждающегося в постоянной помощи других лиц, при назначении ежемесячной денежной выплаты не учитывается.

4.При осуществлении лицом, указанным в части 1 настоящей статьи, ухода за несколькими инвалидами, нуждающимися в постоянной помощи других лиц, размер ежемесячной денежной выплаты не увеличивается.

При осуществлении ухода за инвалидом, нуждающимся в постоянной помощи других лиц, несколькими лицами, указанными в части 1 настоящей статьи, ежемесячная денежная выплата назначается одному из них по выбору инвалида или его законного представителя.

Ежемесячная денежная выплата назначается в размере величины прожиточного минимума за второй квартал года, предшествующего году обращения за назначением ежемесячной денежной выплаты, за вычетом суммы ежемесячной компенсационной выплаты, определенной Указом Президента Российской Федерации № 1455, или ежемесячной выплаты, определенной подпунктом «б» пункта 1 Указа Президента Российской Федерации № 175.

При наступлении очередного календарного года размер ежемесячной денежной выплаты подлежит перерасчету исходя из величины прожиточного минимума за второй квартал года, предшествующего году, в котором производится перерасчет.

Порядок и условия предоставления ежемесячной денежной выплаты устанавливаются постановлением Правительства Приморского края.

Порядок обучения практическим навыкам общего ухода за тяжелобольными и имеющими ограничения жизнедеятельности лицами устанавливается органом исполнительной власти Приморского края, осуществляющим в пределах своих полномочий государственное управление в сфере социальной защиты населения.».

СТАТЬЯ 2.

Настоящий Закон вступает в силу с 1 января 2020 года.

*Исполняющий обязанности*
*Губернатора края*
*А.А. Волошко*

г. Владивосток
26 декабря 2019 года
№ 680-КЗ

# ЗАКОН ПРИМОРСКОГО КРАЯ
## О ВНЕСЕНИИ ИЗМЕНЕНИЯ В СТАТЬЮ 3 ЗАКОНА ПРИМОРСКОГО КРАЯ «О ДЕТЯХ ВОЙНЫ В ПРИМОРСКОМ КРАЕ»

Принят Законодательным Собранием Приморского края 18 декабря 2019 года

СТАТЬЯ 1.

Внести в статью 3 Закона Приморского края от 30 октября 2018 года № 366-КЗ «О детях войны в Приморском крае» (Ведомости Законодательного Собрания Приморского края, 2018, № 70, стр. 10; 2019, № 84, стр. 13, стр. 34, № 104, стр. 98) следующее изменение:

дополнить пунктом 7 следующего содержания:

«7)компенсационная выплата в размере 50 процентов от:

стоимости проезда в автомобильном транспорте общего пользования в междугородном сообщении в пределах территории Приморского края при использовании разового билета с фиксированной датой и временем отправления и водном транспорте общего пользования в пределах территории Приморского края;

стоимости проезда на железнодорожном транспорте общего пользования в дальнем следовании в пределах территории Приморского края;

стоимости билета в автомобильном транспорте общего пользования в городском и пригородном сообщении в пределах территории Приморского края при использовании билета длительного пользования, предоставляющего право на неограниченное количество поездок в течение указанного срока действия;

стоимости билета в автомобильном транспорте общего пользования в пригородном сообщении в пределах территории Приморского края при использовании билета длительного пользования на проезд в пригородном сообщении, предоставляющего право на фиксированное количество поездок в течение указанного срока действия;

стоимости билета на железнодорожном транспорте общего пользования в пригородном сообщении в пределах территории Приморского края при использовании абонементного билета;

стоимости проезда на воздушном транспорте при использовании билета, приобретенного по социальному тарифу на перевозки пассажиров воздушным транспортом на местных авиалиниях, включая местности Приморского края, приравненные к районам Крайнего Севера (в отношении лиц, постоянно проживающих на территориях Дальнегорского городского округа, Дальнереченского городского округа, Дальнереченского муниципального района, Кавалеровского муниципального района, Красноармейского муниципального района, Лазовского муниципального района, Ольгинского муниципального района, Пожарского муниципального района, Тернейского муниципального района).

Совокупный размер компенсационных выплат, предусмотренных абзацами вторым-шестым настоящего пункта, не может превышать 20000 рублей в год.

Для лиц, постоянно проживающих на территориях, указанных в абзаце седьмом настоящего пункта, совокупный размер компенсационных выплат, предусмотренных абзацами вторым-седьмым настоящего пункта, не может превышать 30000 рублей в год.».

СТАТЬЯ 2.

Настоящий Закон вступает в силу с 1 января 2020 года.

*Исполняющий обязанности*
*Губернатора края*
*А.А. Волошко*

г. Владивосток
26 декабря 2019 года
№ 681-КЗ

# ЗАКОН ПРИМОРСКОГО КРАЯ
## О ВНЕСЕНИИ ИЗМЕНЕНИЙ В ЗАКОН ПРИМОРСКОГО КРАЯ «О СОЦИАЛЬНОЙ ПОДДЕРЖКЕ ЛЬГОТНЫХ КАТЕГОРИЙ ГРАЖДАН, ПРОЖИВАЮЩИХ НА ТЕРРИТОРИИ ПРИМОРСКОГО КРАЯ»

Принят Законодательным Собранием Приморского края 18 декабря 2019 года

СТАТЬЯ 1.

Внести в Закон Приморского края от 29 декабря 2004 года № 206-КЗ «О социальной поддержке льготных категорий граждан, проживающих на территории Приморского края» (Ведомости Законодательного Собрания Приморского края, 2004, № 83, стр. 37; 2005, № 86, стр. 7, № 104, стр. 11, № 119, стр. 83; 2006, № 133, стр. 16, № 2, стр. 22, стр. 27, стр. 35; 2007, № 23, стр. 19, стр. 21, № 61, стр. 2; 2008, № 64, стр. 7, № 68, стр. 29, № 98, стр. 56; 2009, № 107, стр. 3, № 110, стр. 40, № 118, стр. 116, № 126, стр. 3, № 136, стр. 59; 2010, № 158, стр. 11, № 167, стр. 26, № 172, стр. 15; 2011, № 176, стр. 28, № 197, стр. 53, № 209, стр. 21; 2012, № 5, стр. 54, № 19, стр. 108, № 23, стр. 3, стр. 27, № 35, стр. 37, стр. 39; 2013, № 45, стр. 88, № 46, стр. 57, № 57, стр. 48, № 62, стр. 49; 2014, № 70, стр. 61, № 73, стр. 25, № 89, стр. 17, № 92, стр. 40, № 95, стр. 28; 2015, № 135, стр. 47, стр. 65, № 141, стр. 72; 2016, № 148, стр. 41, № 156, стр. 51, стр. 56, № 166, стр. 5; 2017, № 32, стр. 14, № 36, стр. 25, № 46, стр. 33; 2018, № 66, стр. 33, стр. 46, стр. 48, № 70, стр. 7, стр. 14, стр. 18, № 72, стр. 60, № 77, стр. 41; 2019, № 91, стр. 54, № 101, стр. 49, № 107, стр. 64) следующие изменения:

1)в статье 8:

а)в части 4:

в пункте 1 слова «620 рублей» заменить словами «645 рублей»;

в пункте $1^1$ слова «1000 рублей» заменить словами «1040 рублей»;

в пункте 2 слова «770 рублей» заменить словами «800 рублей»;

в пункте $2^1$ слова «770 рублей» заменить словами «800 рублей»;

в пункте 3 слова «620 рублей» заменить словами «645 рублей»;

б)дополнить частью $4^1$ следующего содержания:

«$4^1$.Размеры ежемесячных денежных выплат начиная с 1 января 2021 года ежегодно увеличиваются (индексируются) в соответствии с законом Приморского края о краевом бюджете на очередной финансовый год и плановый период с учетом уровня инфляции (потребительских цен).»;

2)часть 2 статьи $8^2$ изложить в следующей редакции:

«2.Право на получение компенсационных выплат, предусмотренных пунктами 1-6 части 1 настоящей статьи, имеют граждане, указанные в статьях 4, $4^1$, 5, 6, 7 настоящего Закона.».

СТАТЬЯ 2.

Настоящий Закон вступает в силу с 1 января 2020 года.

*Исполняющий обязанности*
*Губернатора края*
*А.А. Волошко*

г. Владивосток
26 декабря 2019 года
№ 682-КЗ

# ЗАКОН ПРИМОРСКОГО КРАЯ
## О ВНЕСЕНИИ ИЗМЕНЕНИЙ В ЗАКОН ПРИМОРСКОГО КРАЯ «О ПЕРЕЧНЕ ДОЛЖНОСТНЫХ ЛИЦ ОРГАНОВ ИСПОЛНИТЕЛЬНОЙ ВЛАСТИ ПРИМОРСКОГО КРАЯ, УПОЛНОМОЧЕННЫХ СОСТАВЛЯТЬ ПРОТОКОЛЫ ОБ АДМИНИСТРАТИВНЫХ ПРАВОНАРУШЕНИЯХ ПРИ ОСУЩЕСТВЛЕНИИ РЕГИОНАЛЬНОГО ГОСУДАРСТВЕННОГО КОНТРОЛЯ (НАДЗОРА), ГОСУДАРСТВЕННОГО ФИНАНСОВОГО КОНТРОЛЯ, А ТАКЖЕ ПЕРЕДАННЫХ ПОЛНОМОЧИЙ В ОБЛАСТИ ФЕДЕРАЛЬНОГО ГОСУДАРСТВЕННОГО НАДЗОРА»

Принят Законодательным Собранием Приморского края 18 декабря 2019 года

СТАТЬЯ 1.

Внести в Закон Приморского края от 6 октября 2015 года № 672-КЗ «О перечне должностных лиц органов исполнительной власти Приморского края, уполномоченных составлять протоколы об административных правонарушениях при осуществлении регионального государственного контроля (надзора), государственного финансового контроля, а также переданных полномочий в области федерального государственного надзора» (Ведомости Законодательного Собрания Приморского края, 2015, № 135, стр. 8; 2016, № 151, стр. 38; 2017, № 20, стр. 5) следующие изменения:

1)в преамбуле слова «частью 1 статьи 19.4.1» заменить словами «статьей 19.4.1»;

2)статью 1 изложить в следующей редакции:

«СТАТЬЯ 1.

Протоколы об административных правонарушениях, предусмотренных частью 1 статьи 19.4, статьей 19.4.1, частями 1 и $20^1$ статьи 19.5, статьей 19.7 Кодекса Российской Федерации об административных правонарушениях, при осуществлении регионального государственного контроля (надзора), государственного финансового контроля, переданных полномочий в области федерального государственного надзора вправе составлять должностные лица органов исполнительной власти Приморского края, уполномоченные в соответствии с нормативными правовыми актами Приморского края на осуществление государственного контроля (надзора), государственного финансового контроля, а также переданных полномочий в области федерального государственного надзора в соответствующей сфере, занимающие следующие должности:

1)должности категории «руководители»:

а)первый заместитель министра;

б)заместитель министра;

в)руководитель агентства;

г)директор департамента;

д)руководитель инспекции;

е)начальник управления в министерстве;

ж)начальник отдела;

з)заместитель руководителя агентства;

и)заместитель директора департамента;

к)заместитель руководителя инспекции;

л)заместитель начальника отдела;

2)должности категории «специалисты»:

а)начальник отдела в министерстве, агентстве, департаменте, инспекции, управлении;

б)заместитель начальника отдела в министерстве, агентстве, департаменте, инспекции, управлении;

в)главный консультант;

г)ведущий консультант;

д)консультант;

е)главный специалист-эксперт;

ж)ведущий специалист-эксперт;

з)специалист-эксперт.».

СТАТЬЯ 2.

Настоящий Закон вступает в силу с 1 января 2020 года.

*Исполняющий обязанности*
*Губернатора края*
*А.А. Волошко*

г. Владивосток
26 декабря 2019 года
№ 683-КЗ

# ЗАКОН ПРИМОРСКОГО КРАЯ
## О ВНЕСЕНИИ ИЗМЕНЕНИЙ В ОТДЕЛЬНЫЕ ЗАКОНОДАТЕЛЬНЫЕ АКТЫ ПРИМОРСКОГО КРАЯ

Принят Законодательным Собранием Приморского края 18 декабря 2019 года

СТАТЬЯ 1.

Внести в Закон Приморского края от 13 июня 2007 года № 87-КЗ «О государственных должностях Приморского края» (Ведомости Законодательного Собрания Приморского края, 2007, № 21, стр. 2; 2009, № 110, стр. 22; 2010, № 148, стр. 32; 2012, № 15, стр. 3, стр. 48, № 35, стр. 26; 2013, № 44, стр. 34, № 52, стр. 37, № 56, стр. 182; 2014, № 81, стр. 4, стр. 6; 2015, № 120, стр. 41, № 145, стр. 33; 2016, № 156, стр. 11, № 7, стр. 79; 2017, № 20, стр. 3, № 38, стр. 13; 2018, № 64, стр. 11, № 66, стр. 56; 2019, № 91, стр. 72, № 101, стр. 8, стр. 40, № 107, стр. 78) следующие изменения:

1)абзац первый части 2 статьи 5 изложить в следующей редакции:

«2.Лица, претендующие на замещение государственных должностей, указанных в пунктах 2-4 части 1 статьи 2 настоящего Закона, и лица, замещающие государственные должности, указанные в пунктах 2-4 части 1 статьи 2 настоящего Закона, представляют сведения, указанные в части 1 настоящей статьи, в орган исполнительной власти Приморского края, осуществляющий реализацию функций по профилактике коррупционных и иных правонарушений в государственных органах Приморского края.»;

2)абзац третий части 1 статьи $5^1$ изложить в следующей редакции:

«Лица, замещающие государственные должности, указанные в пунктах 2-4 части 1 статьи 2 настоящего Закона, представляют сведения, указанные в абзаце первом настоящей части, в орган исполнительной власти Приморского края, осуществляющий реализацию функций по профилактике коррупционных и иных правонарушений в государственных органах Приморского края.»;

3)часть 2 статьи 7 изложить в следующей редакции:

«2.Ведение личных дел лиц, замещающих государственные должности, указанные в пунктах 2-4 части 1 статьи 2 настоящего Закона, осуществляет орган исполнительной власти Приморского края, осуществляющий в пределах своих полномочий государственное управление в сфере организации государственной гражданской службы в органах исполнительной власти Приморского края, аппарате Губернатора Приморского края и Правительства Приморского края, лиц, замещающих государственные должности, указанные в пунктах 5-14, 16-19 части 1 статьи 2 настоящего Закона, - соответственно кадровые службы Законодательного Собрания Приморского края, Избирательной комиссии Приморского края, территориальной избирательной комиссии, Уполномоченного по правам человека в Приморском крае, Контрольно-счетной палаты Приморского края, уполномоченного по защите прав предпринимателей в Приморском крае, уполномоченного по правам ребенка в Приморском крае в порядке, установленном для ведения личных дел государственных гражданских служащих Приморского края. Ведение личного дела лица, замещающего государственную должность, указанную в пункте 15 части 1 статьи 2 настоящего Закона, осуществляется Управлением Судебного департамента в Приморском крае в соответствии с действующим законодательством.».

СТАТЬЯ 2.

Внести в статью 2 Закона Приморского края от 30 июля 2019 года № 546-КЗ «О внесении изменений в отдельные законодательные акты Приморского края» (Ведомости Законодательного Собрания Приморского края, 2019, № 101, стр. 8) следующее изменение:

пункт 7 отменить.

1 ЯНВАРЯ 2020 Г.•СРЕДА•№ 1 (1735)
ПРИМОРСКАЯ ГАЗЕТА

СТАТЬЯ 3.
Внести в статью 10 Закона Приморского края от 31 октября 2019 года № 602-КЗ «Об уполномоченном по правам ребенка в Приморском крае» (Ведомости Законодательного Собрания Приморского края, 2019, № 107, стр. 4) следующее изменение:
в абзаце третьем части 3 слова «кадрового обеспечения,» исключить.

СТАТЬЯ 4.
Внести в статью 2 Закона Приморского края от 7 ноября 2019 года № 614-КЗ «О внесении изменений в отдельные законодательные акты Приморского края» (Ведомости Законодательного Собрания Приморского края, 2019, № 107, стр. 78) следующее изменение:
пункты 1-3 отменить.

СТАТЬЯ 5.
Настоящий Закон вступает в силу с 1 января 2020 года.

*Исполняющий обязанности*
*Губернатора края*
*А.А. Волошко*

г. Владивосток
26 декабря 2019 года
№ 684-КЗ

## ЗАКОН ПРИМОРСКОГО КРАЯ
### О ВНЕСЕНИИ ИЗМЕНЕНИЯ В СТАТЬЮ $9^1$ ЗАКОНА ПРИМОРСКОГО КРАЯ «О ГОСУДАРСТВЕННОЙ СОЦИАЛЬНОЙ ПОМОЩИ В ПРИМОРСКОМ КРАЕ»

Принят Законодательным Собранием Приморского края 18 декабря 2019 года

СТАТЬЯ 1.
Внести в статью $9^1$ Закона Приморского края от 6 июня 2005 года № 255-КЗ «О государственной социальной помощи в Приморском крае» (Ведомости Законодательного Собрания Приморского края, 2005, № 98, стр. 7; 2006, № 127, стр. 2; 2007, № 16, стр. 5; 2009, № 110, стр. 47, № 120, стр. 46, № 130, стр. 132; 2010, № 141, стр. 29, № 151, стр. 63; 2013, № 55, стр. 47, стр. 58, № 57, стр. 12; 2014, № 92, стр. 20, № 95, стр. 30; 2016, № 151, стр. 52; 2017, № 18, стр. 14, № 38, стр. 41; 2018, № 52, стр. 78, № 66, стр. 33; 2019, № 89, стр. 98, № 104, стр. 98) следующее изменение:
в части 12 слова «иных межбюджетных трансфертов (за исключением дотаций, субсидий и субвенций)» заменить словами «субсидий».

СТАТЬЯ 2.
Настоящий Закон вступает в силу с 1 января 2020 года.

*Исполняющий обязанности*
*Губернатора края*
*А.А. Волошко*

г. Владивосток
26 декабря 2019 года
№ 685-КЗ

## ЗАКОН ПРИМОРСКОГО КРАЯ
### О ВНЕСЕНИИ ИЗМЕНЕНИЙ В ОТДЕЛЬНЫЕ ЗАКОНОДАТЕЛЬНЫЕ АКТЫ ПРИМОРСКОГО КРАЯ

Принят Законодательным Собранием Приморского края 18 декабря 2019 года

СТАТЬЯ 1.
Внести в Закон Приморского края от 21 ноября 1996 года № 65-КЗ «О библиотеках и библиотечном деле в Приморском крае» (Ведомости Думы Приморского края, 1996, № 34, стр. 5; Ведомости Законодательного Собрания Приморского края, 2001, № 98, стр. 68; 2002, № 107, стр. 34, № 118, стр. 55; 2004, № 83, стр. 33; 2007, № 16, стр. 2, № 44, стр. 9; 2008, № 71, стр. 15; 2009, № 120, стр. 24; 2010, № 141, стр. 31; 2013, № 55, стр. 58, № 57, стр. 37; 2015, № 112, стр. 28; 2019, № 94, стр. 21) следующие изменения:
1)в наименовании и по тексту статьи 18 слова «Администрации Приморского края» заменить словами «Правительства Приморского края»;
2)часть 1 статьи 21 дополнить абзацем следующего содержания:
«Органы местного самоуправления муниципального округа могут присваивать ведущей универсальной библиотеке соответствующего муниципального округа статус центральной окружной библиотеки.».

СТАТЬЯ 2.
Внести в Закон Приморского края от 20 октября 1998 года № 22-КЗ «Об органах записи актов гражданского состояния на территории Приморского края» (в редакции Закона Приморского края от 1 июля 2008 года № 280-КЗ) (Ведомости Законодательного Собрания Приморского края, 2008, № 80, стр. 28, № 86, стр. 31; 2009, № 110, стр. 25; 2011, № 202, стр. 131; 2012, № 35, стр. 26; 2013, № 57, стр. 22; 2017, № 32, стр. 58) следующие изменения:
1)по тексту Закона слова «Администрацией Приморского края» заменить словами «Правительством Приморского края»;
2)по тексту Закона слова «муниципальных районов и городских округов» заменить словами «муниципальных районов, муниципальных округов и городских округов»;
3)по тексту Закона слова «городской округ (муниципальный район)» в соответствующих числе и падеже заменить словами «муниципальный район (муниципальный или городской округ)» в соответствующих числе и падеже;
4)в пункте 2 статьи 3 слова «городских округов и муниципальных районов» заменить словами «муниципальных районов, муниципальных округов и городских округов».

СТАТЬЯ 3.
Внести в статью 6 Закона Приморского края от 20 января 1999 года № 32-КЗ «О лекарственном обеспечении на территории Приморского края» (Ведомости Думы Приморского края, 1999, № 23, стр. 15, № 45, стр. 19; Ведомости Законодательного Собрания Приморского края, 2001, № 98, стр. 68; 2005, № 98, стр. 13; 2010, № 141, стр. 17, № 167, стр. 65; 2012, № 27, стр. 57; 2013, № 46, стр. 25; 2014, № 70, стр. 63) следующее изменение:
в части 2 слова «Администрацией Приморского края» заменить словами «Правительством Приморского края».

СТАТЬЯ 4.
Внести в статью 4 Закона Приморского края от 17 ноября 1999 года № 72-КЗ «О прожиточном минимуме в Приморском крае» (Ведомости Думы Приморского края, 1999, № 48, стр. 2; Ведомости Законодательного Собрания Приморского края, 2001, № 98, стр. 68; 2006, № 2, стр. 31; 2009, № 130, стр. 129; 2013, № 46, стр. 23; 2018, № 52, стр. 80; 2019, № 91, стр. 66) следующие изменения:
по тексту статьи слова «Администрация Приморского края» в соответствующем падеже заменить словами «Правительство Приморского края» в соответствующем падеже.

СТАТЬЯ 5.
Внести в Закон Приморского края от 29 декабря 2004 года № 203-КЗ «Об организации и поддержке учреждений культуры и искусства в Приморском крае» (Ведомости Законодательного Собрания Приморского края, 2004, № 83, стр. 21; 2007, № 12, стр. 20; 2009, № 120, стр. 15; 2012, № 35, стр. 26; 2014, № 70, стр. 33, стр. 54, № 73, стр. 33, № 92, стр. 34; 2015, № 112, стр. 26; 2018, № 50, стр. 82; 2019, № 104, стр. 135) следующие изменения:
по тексту Закона слова «Администрация Приморского края» в соответствующем падеже заменить словами «Правительство Приморского края» в соответствующем падеже.

СТАТЬЯ 6.
Внести в статью 1 Закона Приморского края от 6 июля 2005 года № 264-КЗ «О наделении органов местного самоуправления государственными полномочиями по регистрации и учету граждан, имеющих право на получение жилищных субсидий в связи с переселением из районов Крайнего Севера и приравненных к ним местностей» (Ведомости Законодательного Собрания Приморского края, 2005, № 100, стр. 8; 2008, № 74, стр. 3; 2013, № 35, стр. 26, № 67, стр. 44) следующее изменение:
слова «муниципальных районов и городских округов» заменить словами «муниципальных районов, муниципальных округов и городских округов».

СТАТЬЯ 7.
Внести в Закон Приморского края от 23 декабря 2005 года № 332-КЗ «О погребении и похоронном деле в Приморском крае» (Ведомости Законодательного Собрания Приморского края, 2005, № 119, стр. 61; 2007, № 10, стр. 63; 2010, № 141, стр. 21; 2012, № 27, стр. 52; 2018, № 64, стр. 30) следующие изменения:
по тексту Закона слова «Администрация Приморского края» в соответствующем падеже заменить словами «Правительство Приморского края» в соответствующем падеже.

СТАТЬЯ 8.
Внести в статью 6 Закона Приморского края от 10 апреля 2006 года № 349-КЗ «Об архивном деле в Приморском крае» (Ведомости Законодательного Собрания Приморского края, 2006, № 127, стр. 13; 2009, № 120, стр. 22; 2013, № 55, стр. 58; 2018, № 52, стр. 75) следующие изменения:
1)в наименовании статьи слова «Администрации Приморского края заменить словами «Правительства Приморского края»;
2)в абзаце первом слова «Администрации Приморского края» заменить словами «Правительства Приморского края».

СТАТЬЯ 9.
Внести в Закон Приморского края от 26 июня 2006 года № 389-КЗ «Об обеспечении жилыми помещениями ветеранов, инвалидов и семей, имеющих детей-инвалидов, на территории Приморского края» (Ведомости Законодательного Собрания Приморского края, 2006, № 135, стр. 14; 2008, № 82, стр. 103; 2009, № 118, стр. 15, № 132, стр. 8; 2010, № 138, стр. 41, № 148, стр. 60, № 158, стр. 12, № 167, стр. 71, № 169, стр. 7; 2012, № 27, стр. 54, № 35, стр. 156; 2013, № 52, стр. 41, № 57, стр. 11; 2015, № 117, стр. 246; 2018, № 66, стр. 33) следующие изменения:
1)по тексту Закона слова «Администрация Приморского края» в соответствующем падеже заменить словами «Правительство Приморского края» в соответствующем падеже;
2)по тексту Закона слова «О порядке ведения органами местного самоуправления городских (сельских) поселений и городских округов Приморского края учета граждан в качестве нуждающихся в жилых помещениях, предоставляемых по договорам социального найма» заменить словами «О порядке ведения органами местного самоуправления Приморского края учета граждан в качестве нуждающихся в жилых помещениях, предоставляемых по договорам социального найма»;
3)по тексту Закона слова «городской округ (муниципальный район)» в соответствующих числе и падеже заменить словами «муниципальный район (муниципальный или городской округ)» в соответствующих числе и падеже.

СТАТЬЯ 10.
Внести в Закон Приморского края от 9 ноября 2007 года № 155-КЗ «О наделении органов местного самоуправления муниципальных районов, городских округов Приморского края отдельными государственными полномочиями по финансовому обеспечению и выплате ежемесячного денежного вознаграждения за выполнение функций классного руководителя педагогическим работникам муниципальных образовательных организаций» (Ведомости Законодательного Собрания Приморского края, 2007, № 47, стр. 27; 2009, № 101, стр. 6, № 113, стр. 79; 2010, № 144, стр. 75; 2011, № 202, стр. 129; 2012, № 35, стр. 26; 2013, № 57, стр. 24; 2015, № 123, стр. 254) следующие изменения:
1)в наименовании и по тексту Закона слова «муниципальных районов, городских округов» заменить словами «муниципальных районов, муниципальных округов, городских округов»;
2)в статье 2:
а)в абзаце первом слова «городских округов и муниципальных районов» заменить словами «муниципальных районов, муниципальных округов, городских округов»;
б)пункт 13 изложить в следующей редакции:
«13)Анучинский муниципальный округ;»;
в)пункт 24 изложить в следующей редакции:
«24)Пограничный муниципальный округ;»;
г)пункт 32 изложить в следующей редакции:
«32)Чугуевский муниципальный округ;»;
3)в части 5 статьи 6 слова «Администрацией Приморского края» заменить словами «Правительством Приморского края».

СТАТЬЯ 11.
Внести в Закон Приморского края от 17 марта 2008 года № 225-КЗ «О наделении органов местного самоуправления муниципальных районов, городских округов Приморского края отдельными государственными полномочиями по выплате компенсации части платы, взимаемой с родителей (законных представителей) за присмотр и уход за детьми, осваивающими образовательные программы дошкольного образования в организациях, осуществляющих образовательную деятельность» (Ведомости Законодательного Собрания Приморского края, 2008, № 68, стр. 32; 2009, № 128, стр. 69; 2011, № 202, стр. 121; 2012, № 25, стр. 4, № 35, стр. 26; 2013, № 57, стр. 51; 2015, № 123, стр. 255) следующие изменения:
1)в наименовании и по тексту Закона слова «муниципальных районов, городских округов» заменить словами «муниципальных районов, муниципальных и городских округов»;
2)по тексту Закона слова «муниципальный район (городской округ)» в соответствующих числе и падеже заменить словами «муниципальный район (муниципальный или городской округ)» в соответствующих числе и падеже;
3)в статье 2:
а)в абзаце первом слова «городских округов и муниципальных районов» заменить словами «муниципальных районов, муниципальных округов, городских округов»;
б)пункт 13 изложить в следующей редакции:
«13)Анучинский муниципальный округ;»;
в)пункт 24 изложить в следующей редакции:
«24)Пограничный муниципальный округ;»;
г)пункт 32 изложить в следующей редакции:
«32)Чугуевский муниципальный округ;»;
4)по тексту статьи 6 слова «Администрацией Приморского края» заменить словами «Правительством Приморского края».

СТАТЬЯ 12.
Внести в Закон Приморского края от 10 апреля 2009 года № 399-КЗ «О физической культуре и спорте в Приморском крае» (Ведомости Законодательного Собрания Приморского края, 2009, № 107, стр. 5, № 128, стр. 76; 2011, № 176, стр. 22; 2012, № 25, стр. 8; 2013, № 44, стр. 22, № 52, стр. 17, № 55, стр. 46, стр. 58, № 57, стр. 7; 2014, № 70, стр. 62, № 73, стр. 36, № 89, стр. 35; 2015, № 112, стр. 10, № 135, стр. 53, № 141, стр. 71; 2016, № 166, стр. 60, № 4, стр. 42; 2017, № 15, стр. 22; 2018, № 52, стр. 81, № 62, стр. 43, № 64, стр. 31; 2019, № 87, стр. 9, № 101, стр. 58) следующие изменения:
по тексту Закона слова «Администрация Приморского края» в соответствующем падеже заменить словами «Правительство Приморского края» в соответствующем падеже.

СТАТЬЯ 13.
Внести в Закон Приморского края от 30 апреля 2009 года № 423-КЗ «О молодежной политике в Приморском крае» (Ведомости Законодательного Собрания Приморского края, 2009, № 110, стр. 64, № 126, стр. 38; 2012, № 30, стр. 35, № 57, стр. 29) следующие изменения:
по тексту Закона слова «Администрация Приморского края» в соответствующем падеже заменить словами «Правительство Приморского края» в соответствующем падеже.

СТАТЬЯ 14.
Внести в Закон Приморского края от 8 апреля 2011 года № 750-КЗ «О здравоохранении в Приморском крае» (в редакции Закона Приморского края от 9 июля 2012 года № 69-КЗ) (Ведомости Законодательного Собрания Приморского края, 2012, № 19, стр. 80, № 31, стр. 3, № 35, стр. 26; 2013, № 44, стр. 26, № 52, стр. 42, № 67, стр. 37; 2014, № 73, стр. 12, № 92, стр. 33, № 98, стр. 50; 2015, № 135, стр. 58; 2016, № 151, стр. 45, № 164, стр. 48,

№ 166, стр. 17, стр. 18, стр. 60, № 4, стр. 41; 2017, № 15, стр. 21, № 32, стр. 55, № 38, стр. 51; 2018, № 52, стр. 76, № 62, стр. 49, № 66, стр. 54; 2019, № 84, стр. 14, стр. 22, № 88, стр. 99, № 97, стр. 45, № 101, стр. 75) следующие изменения:

1)по тексту Закона слова «Администрация Приморского края» в соответствующем падеже заменить словами «Правительство Приморского края» в соответствующем падеже;

2)по тексту Закона слова «муниципальных районов и городских округов» заменить словами «муниципальных районов, муниципальных округов и городских округов».

СТАТЬЯ 15.

Внести в Закон Приморского края от 4 августа 2011 года № 790-КЗ «Об обеспечении жилыми помещениями реабилитированных лиц, утративших жилые помещения в связи с политическими репрессиями, и членов их семей в случае возвращения на прежнее место жительства в Приморский край» (Ведомости Законодательного Собрания Приморского края, 2011, № 194, стр. 29; 2012, № 25, стр. 3; 2013, № 52, стр. 19; 2016, № 4, стр. 36; 2018, № 66, стр. 33) следующие изменения:

1)по тексту Закона слова «Администрация Приморского края» в соответствующем падеже заменить словами «Правительство Приморского края» в соответствующем падеже;

2)в части 1 статьи 4 после слов «городских (сельских) поселений» дополнить словами «, муниципальных округов».

СТАТЬЯ 16.

Внести в статью 1 Закона Приморского края от 7 ноября 2012 года № 114-КЗ «Об отдельных вопросах реализации Федерального закона «О жилищных субсидиях гражданам, выезжающим из районов Крайнего Севера и приравненных к ним местностей» (Ведомости Законодательного Собрания Приморского края, 2012, № 27, стр. 50) следующие изменения:

по тексту статьи слова «Администрация Приморского края» в соответствующем падеже заменить словами «Правительство Приморского края» в соответствующем падеже.

СТАТЬЯ 17.

Внести в Закон Приморского края от 5 апреля 2013 года № 183-КЗ «О поддержке социально ориентированных некоммерческих организаций в Приморском крае» (Ведомости Законодательного Собрания Приморского края, 2013, № 44, стр. 29; 2014, № 73, стр. 34, № 95, стр. 12; 2017, № 22, стр. 8, № 38, стр. 4; 2018, № 56, стр. 37, № 66, стр. 45) следующие изменения:

по тексту Закона слова «Администрация Приморского края» в соответствующем падеже заменить словами «Правительство Приморского края» в соответствующем падеже.

СТАТЬЯ 18.

Внести в Закон Приморского края от 25 апреля 2013 года № 188-КЗ «Об оплате труда работников государственных учреждений Приморского края» (Ведомости Законодательного Собрания Приморского края, 2013, № 45, стр. 84; 2016, № 4, стр. 37) следующие изменения:

по тексту Закона слова «Администрацией Приморского края» заменить словами «Правительством Приморского края».

СТАТЬЯ 19.

Внести в статью 2 Закона Приморского края от 29 апреля 2013 года № 203-КЗ «О материальной поддержке граждан Российской Федерации, проживающих на территории Приморского края, усыновивших (удочеривших) детей-сирот и детей, оставшихся без попечения родителей, проживающих на территории Приморского края» (в редакции Закона Приморского края от 2 ноября 2016 года № 8-КЗ) (Ведомости Законодательного Собрания Приморского края, 2016, № 4, стр. 25; 2019, № 104, стр. 88) следующее изменение:

в части 2 после слов «городских поселений» дополнить словами «, муниципальных округов».

СТАТЬЯ 20.

Внести в Закон Приморского края от 13 августа 2013 года № 243-КЗ «Об образовании в Приморском крае» (Ведомости Законодательного Собрания Приморского края, 2013, № 55, стр. 111, № 57, стр. 62; 2014, № 86, стр. 11, № 92, стр. 35, № 103, стр. 93; 2015, № 120, стр. 110, № 135, стр. 51, стр. 57; 2016, № 166, стр. 18, стр. 60, № 167, часть 3, стр. 299, № 7, стр. 52; 2018, № 66, стр. 33, стр. 52, № 70, стр. 16, № 81, стр. 49; 2019, № 87, стр. 36, № 88, стр. 101, № 101, стр. 73) следующие изменения:

1)по тексту Закона слова «Администрация Приморского края» в соответствующем падеже заменить словами «Правительство Приморского края» в соответствующем падеже;

2)в части 3 статьи 4 слова «муниципальных районах и городских округах» заменить словами «муниципальных районах, муниципальных округах и городских округах».

СТАТЬЯ 21.

Внести в Закон Приморского края от 5 мая 2014 года № 401-КЗ «Об обеспечении беспрепятственного доступа инвалидов и других маломобильных групп населения к объектам социальной, транспортной и инженерной инфраструктур в Приморском крае, к местам отдыха и к предоставляемым в них услугам» (в редакции Закона Приморского края от 30 апреля 2015 года № 601-КЗ) (Ведомости Законодательного Собрания Приморского края, 2015, № 120, стр. 65; 2016, № 4, стр. 34; 2017, № 32, стр. 53) следующие изменения:

1)по тексту Закона слова «Администрация Приморского края» в соответствующем падеже заменить словами «Правительство Приморского края» в соответствующем падеже;

2)в части 2 статьи 5 слова «муниципального района, городского округа» заменить словами «муниципального района, муниципального округа, городского округа».

СТАТЬЯ 22.

Внести в Закон Приморского края от 26 декабря 2014 года № 530-КЗ «Об организации и обеспечении отдыха, оздоровления и организации занятости детей, проживающих на территории Приморского края» (Ведомости Законодательного Собрания Приморского края, 2014, № 103, стр. 42; 2016, № 4, стр. 40; 2017, № 18, стр. 17; 2018, № 58, стр. 70) следующие изменения:

1)по тексту Закона слова «Администрация Приморского края» в соответствующем падеже заменить словами «Правительство Приморского края» в соответствующем падеже;

2)в части 1 статьи 9 слова «муниципальных районов и городских округов» заменить словами «муниципальных районов, муниципальных округов и городских округов».

СТАТЬЯ 23.

Внести в статью 6 Закона Приморского края от 26 декабря 2014 года № 541-КЗ «О социальном обслуживании граждан в Приморском крае» (Ведомости Законодательного Собрания Приморского края, 2014, № 103, стр. 105; 2016, № 166, стр. 60, № 4, стр. 35; 2017, № 46, стр. 36; 2018, № 54, стр. 24, № 70, стр. 7; 2019, № 97, стр. 48) следующие изменения:

1)в наименовании статьи слова «Администрации Приморского края» заменить словами «Правительства Приморского края»;

2)в абзаце первом слова «Администрации Приморского края» заменить словами «Правительства Приморского края».

СТАТЬЯ 24.

Внести в статью 1 Закона Приморского края от 26 декабря 2014 года № 542-КЗ «О перечне социальных услуг, предоставляемых поставщиками социальных услуг, в Приморском крае» (Ведомости Законодательного Собрания Приморского края, 2014, № 103, стр. 111; 2018, № 66, стр. 33) следующие изменения:

по тексту статьи слова «Администрацией Приморского края» заменить словами «Правительством Приморского края».

СТАТЬЯ 25.

Внести в Закон Приморского края от 30 апреля 2015 года № 612-КЗ «Об охране объектов культурного наследия (памятников истории и культуры) народов Российской Федерации на территории Приморского края» (Ведомости Законодательного Собрания Приморского края, 2015, № 120, стр. 100; 2019, № 84, стр. 16) следующие изменения:

по тексту Закона слова «Администрация Приморского края» в соответствующем падеже заменить словами «Правительство Приморского края» в соответствующем падеже.

СТАТЬЯ 26.

Внести в статью 5 Закона Приморского края от 22 декабря 2015 года № 742-КЗ «О коренных малочисленных народах Российской Федерации, проживающих в Приморском крае» (Ведомости Законодательного Собрания Приморского края, 2015, № 145, стр. 23; 2018, № 66, стр. 23) следующие изменения:

1)в наименовании статьи слова «Администрации Приморского края» заменить словами «Правительства Приморского края»;

2)в абзаце первом слова «Администрация Приморского края» заменить словами «Правительство Приморского края».

СТАТЬЯ 27.

Внести в Закон Приморского края от 11 мая 2016 года № 816-КЗ «О патриотическом воспитании в Приморском крае» (Ведомости Законодательного Собрания Приморского края, 2016, № 156, стр. 59; 2017, № 36, стр. 23) следующие изменения:

по тексту Закона слова «Администрация Приморского края» в соответствующем падеже заменить словами «Правительство Приморского края» в соответствующем падеже.

СТАТЬЯ 28.

Внести в Закон Приморского края от 1 декабря 2016 года № 37-КЗ «О регулировании отдельных отношений в сфере музеев на территории Приморского края» (Ведомости Законодательного Собрания Приморского края, 2016, № 7, стр. 31) следующие изменения:

по тексту Закона слова «Администрация Приморского края» в соответствующем падеже заменить словами «Правительство Приморского края» в соответствующем падеже.

СТАТЬЯ 29.

Внести в статью 2 Закона Приморского края от 4 мая 2018 года № 281-КЗ «О компенсации расходов по договору найма (поднайма) жилого помещения лиц из числа детей-сирот и детей, оставшихся без попечения родителей, а также лиц, которые относились к указанным категориям и достигли возраста 23 лет, в Приморском крае» (Ведомости Законодательного Собрания Приморского края, 2018, № 56, стр. 38; 2019, № 84, стр. 11) следующее изменение:

в части 3 слова «Администрацией Приморского края» заменить словами «Правительством Приморского края».

СТАТЬЯ 30.

Внести в Закон Приморского края от 3 августа 2018 года № 332-КЗ «О государственной поддержке граждан Российской Федерации, жилые помещения которых признаны непригодными для проживания в результате чрезвычайной ситуации регионального характера на территории Приморского края» (Ведомости Законодательного Собрания Приморского края, 2018, № 64, стр. 33; 2019, № 84, стр. 6, № 104, стр. 134) следующие изменения:

1)по тексту Закона слова «Администрацией Приморского края» заменить словами «Правительством Приморского края»;

2)по тексту статьи 3 слова «городских округов и муниципальных районов» заменить словами «муниципальных районов, муниципальных округов и городских округов».

СТАТЬЯ 31.

Внести в Закон Приморского края от 23 ноября 2018 года № 389-КЗ «О предоставлении мер социальной поддержки педагогическим работникам краевых государственных и муниципальных образовательных организаций Приморского края» (Ведомости Законодательного Собрания Приморского края, 2018, № 72, стр. 24; 2019, № 97, стр. 43) следующие изменения:

1)в статье 2:

а)в абзаце четвертом части 1 слова «муниципального района, городского округа» заменить словами «муниципального района, муниципального округа, городского округа»;

б)в части 2:

абзац первый пункта «в» изложить в следующей редакции:

«в)в муниципальных районах (муниципальных округах) Приморского края:»;

абзац первый пункта «г» изложить в следующей редакции:

«г)в муниципальных районах (муниципальных округах) Приморского края, приравненных к территориям Крайнего Севера:»;

2)в части 3 статьи 7 слова «Администрацией Приморского края» заменить словами «Правительством Приморского края».

СТАТЬЯ 32.

Внести в Закон Приморского края от 23 ноября 2018 года № 391-КЗ «О предоставлении мер социальной поддержки отдельным категориям медицинских работников медицинских организаций, подведомственных уполномоченному органу исполнительной власти Приморского края в сфере здравоохранения» (Ведомости Законодательного Собрания Приморского края, 2018, № 72, стр. 40; 2019, № 84, стр. 22, № 91, стр. 67, № 101, стр. 71) следующие изменения:

1)в части 2 статьи 4 слова «муниципальном районе (городском округе)» заменить словами «муниципальном районе (муниципальном или городском округе);

2)в части 2 статьи 6 слова «Администрацией Приморского края» заменить словами «Правительством Приморского края».

СТАТЬЯ 33.

Внести в статью 7 Закона Приморского края от 23 ноября 2018 года № 392-КЗ «О социальной поддержке многодетных семей, проживающих на территории Приморского края» (Ведомости Законодательного Собрания Приморского края, 2018, № 72, стр. 48; 2019, № 87, стр. 34, № 97, стр. 37, № 107, стр. 86) следующее изменение:

в абзаце втором части 1 после слов «городских поселений» дополнить словами «, муниципальных округов».

СТАТЬЯ 34.

Внести в Закон Приморского края от 23 ноября 2018 года № 394-КЗ «О защите прав граждан Российской Федерации, чьи денежные средства привлечены для строительства многоквартирных домов на территории Приморского края и чьи права нарушены» (Ведомости Законодательного Собрания Приморского края, 2018, № 72, стр. 72; 2019, № 94, стр. 22) следующие изменения:

по тексту Закона слова «Администрацией Приморского края» заменить словами «Правительством Приморского края».

СТАТЬЯ 35.

Внести в статью 4 Закона Приморского края от 24 декабря 2018 года № 426-КЗ «О социальной поддержке семей с детьми, нуждающихся в улучшении жилищных условий, на территории Приморского края» (Ведомости Законодательного Собрания Приморского края, 2018, № 81, стр. 41; 2019, № 88, стр. 102) следующее изменение:

в части 9 слова «Администрацией Приморского края» заменить словами «Правительством Приморского края».

СТАТЬЯ 36.

Внести в статью 2 Закона Приморского края от 24 декабря 2018 года № 432-КЗ «О компенсации расходов по договору найма (поднайма) жилого помещения лицам, страдающим хронической почечной недостаточностью» (Ведомости Законодательного Собрания Приморского края, 2018, № 81, стр. 165) следующее изменение:

в части 3 слова «Администрацией Приморского края» заменить словами «Правительством Приморского края».

СТАТЬЯ 37.

1.Настоящий Закон вступает в силу со дня его официального опубликования, за исключением пункта 1 статьи 1, пункта 1 статьи 2, статей 3-5, статей 7 и 8, пункта 1 статьи 9, пункта 3 статьи 10, пункта 4 статьи 11, статей 12 и 13, пункта 1 статьи 14, пункта 1 статьи 15, статей 16-18, пункта 1 статьи 20, пункта 1 статьи 21, пункта 1 статьи 22, статей 23-29, пункта 1 статьи 30, пункта 2 статьи 31, пункта 2 статьи 32, статей 34-36 настоящего Закона.

2.Пункт 1 статьи 1, пункт 1 статьи 2, статьи 3-5, статьи 7 и 8, пункт 1 статьи 9, пункт 3 статьи 10, пункт 4 статьи 11, статьи 12 и 13, пункт 1 статьи 14, пункт 1 статьи 15, статьи 16-18, пункт 1 статьи 20, пункт 1 статьи 21, пункт 1 статьи 22, статьи 23-29, пункт 1 статьи 30, пункт 2 статьи 31, пункт 2 статьи 32, статьи 34-36 настоящего Закона вступают в силу с 1 января 2020 года.

*Исполняющий обязанности*
*Губернатора края*
*А.А. Волошко*

г. Владивосток
26 декабря 2019 года
№ 686-КЗ

1 ЯНВАРЯ 2020 Г.•СРЕДА•№ 1 (1735)
ПРИМОРСКАЯ ГАЗЕТА

# ЗАКОН ПРИМОРСКОГО КРАЯ
## О ВНЕСЕНИИ ИЗМЕНЕНИЙ В ОТДЕЛЬНЫЕ ЗАКОНОДАТЕЛЬНЫЕ АКТЫ ПРИМОРСКОГО КРАЯ В ОБЛАСТИ ОХРАНЫ ОКРУЖАЮЩЕЙ СРЕДЫ

Принят Законодательным Собранием Приморского края 18 декабря 2019 года

СТАТЬЯ 1.

Внести в Закон Приморского края от 11 мая 2005 года № 245-КЗ «Об особо охраняемых природных территориях Приморского края» (в редакции Закона Приморского края от 5 августа 2014 года № 450-КЗ) (Ведомости Законодательного Собрания Приморского края, 2014, № 89, стр. 4, № 103, стр. 38; 2015, № 125, стр. 99; 2016, № 156, стр. 65; 2019, № 101, стр. 61) следующие изменения:

по тексту Закона слова «Администрация Приморского края» в соответствующем падеже заменить словами «Правительство Приморского края» в соответствующем падеже.

СТАТЬЯ 2.

Внести в Закон Приморского края от 16 мая 2006 года № 363-КЗ «О лечебно-оздоровительных местностях и курортах Приморского края» (Ведомости Законодательного Собрания Приморского края, 2006, № 129, стр. 58; 2007, № 52, стр. 2; 2011, № 207, стр. 9; 2012, № 25, стр. 19, № 55, стр. 58; 2013, № 55, стр. 58; 2014, № 75, стр. 36) следующие изменения:

по тексту Закона слова «администрация Приморского края», «Администрация Приморского края» в соответствующем падеже заменить словами «Правительство Приморского края» в соответствующем падеже.

СТАТЬЯ 3.

Внести в Закон Приморского края от 29 июня 2009 года № 447-КЗ «Об отходах производства и потребления в Приморском крае» (Ведомости Законодательного Собрания Приморского края, 2009, № 117, стр. 94; 2011, № 176, стр. 27; 2012, № 8, стр. 66; 2013, № 55, стр. 58; 2014, № 98, стр. 22; 2015, № 120, стр. 113, № 141, стр. 65; 2016, № 154, стр. 61; 2018, № 52, стр. 68) следующие изменения:

1)по тексту Закона слова «Администрация Приморского края» в соответствующем падеже заменить словами «Правительство Приморского края» в соответствующем падеже;

2)в пункте $7^{7}$ части 3 статьи 5 слова «, в том числе с твердыми коммунальными отходами» исключить.

СТАТЬЯ 4.

Внести в Закон Приморского края от 4 августа 2011 года № 789-КЗ «Об охране окружающей среды в Приморском крае» (Ведомости Законодательного Собрания Приморского края, 2011, № 194, стр. 20; 2012, № 8, стр. 66, № 12, стр. 30, № 35, стр. 26; 2013, № 55, стр. 58; 2014, № 98, стр. 48; 2019, № 94, стр. 6) следующие изменения:

1)по тексту Закона слова «Администрация Приморского края» в соответствующем падеже заменить словами «Правительство Приморского края» в соответствующем падеже;

2)по тексту статьи 3 слова «вредных (загрязняющих) веществ» заменить словами «загрязняющих веществ».

СТАТЬЯ 5.

Внести в Закон Приморского края от 9 августа 2017 года № 157-КЗ «Об охране атмосферного воздуха на территории Приморского края» (Ведомости Законодательного Собрания Приморского края, 2017, № 32, стр. 18; 2019, № 94, стр. 7) следующие изменения:

1)по тексту Закона слова «Администрация Приморского края» в соответствующем падеже заменить словами «Правительство Приморского края» в соответствующем падеже;

2)по тексту Закона слова «вредных (загрязняющих) веществ» заменить словами «загрязняющих веществ».

СТАТЬЯ 6.

1.Настоящий Закон вступает в силу со дня его официального опубликования, за исключением статей 1 и 2, пункта 1 статьи 3, пункта 1 статьи 4, пункта 1 статьи 5 настоящего Закона.

2.Статьи 1 и 2, пункт 1 статьи 3, пункт 1 статьи 4, пункт 1 статьи 5 настоящего Закона вступают в силу с 1 января 2020 года.

*Исполняющий обязанности*
*Губернатора края*
*А.А. Волошко*

г. Владивосток
26 декабря 2019 года
№ 687-КЗ

# ЗАКОН ПРИМОРСКОГО КРАЯ
## О ВНЕСЕНИИ ИЗМЕНЕНИЙ В ОТДЕЛЬНЫЕ ЗАКОНОДАТЕЛЬНЫЕ АКТЫ ПРИМОРСКОГО КРАЯ В ОБЛАСТИ РЕГУЛИРОВАНИЯ ЗЕМЕЛЬНЫХ ОТНОШЕНИЙ В ПРИМОРСКОМ КРАЕ

Принят Законодательным Собранием Приморского края 18 декабря 2019 года

СТАТЬЯ 1.

Внести в Закон Приморского края от 29 декабря 2003 года № 89-КЗ «Об обороте земель сельскохозяйственного назначения на территории Приморского края» (в редакции Закона Приморского края от 12 марта 2018 года № 248-КЗ) (Ведомости Законодательного Собрания Приморского края, 2018, № 52, стр. 61, № 62, стр. 20, № 66, стр. 61; 2019, № 104, стр. 167) следующие изменения:

по тексту Закона слова «Администрация Приморского края» в соответствующем падеже заменить словами «Правительство Приморского края» в соответствующем падеже.

СТАТЬЯ 2.

Внести в Закон Приморского края от 29 декабря 2003 года № 90-КЗ «О регулировании земельных отношений в Приморском крае» (в редакции Закона Приморского края от 9 августа 2017 года № 158-КЗ) (Ведомости Законодательного Собрания Приморского края, 2017, № 32, стр. 24, № 36, стр. 16; 2018, № 62, стр. 20, № 64, стр. 25, № 70, стр. 4, № 72, стр. 77, № 75, стр. 16; 2019, № 87, стр. 13, стр. 52, № 94, стр. 10, № 104, стр. 167) следующие изменения:

1)по тексту Закона слова «Администрация Приморского края» в соответствующем падеже заменить словами «Правительство Приморского края» в соответствующем падеже;

2)абзац первый части 1 статьи 11 изложить в следующей редакции:

«1.Учет граждан в качестве лиц, имеющих право на предоставление земельных участков, находящихся в государственной или муниципальной собственности, в собственность бесплатно (далее - учет) осуществляется органами местного самоуправления муниципальных округов, городских округов, городских поселений, а в отношении граждан, местом жительства которых является сельское поселение или населенный пункт, расположенный на межселенной территории, - органами местного самоуправления муниципальных районов Приморского края (далее - орган местного самоуправления, осуществляющий учет граждан). Порядок ведения учета устанавливается муниципальным правовым актом.»;

3)абзац первый части 1 статьи 18 изложить в следующей редакции:

«1.Земельные участки, находящиеся в государственной или муниципальной собственности, предоставляются гражданам для индивидуального жилищного строительства или ведения личного подсобного хозяйства в безвозмездное пользование на срок не более чем шесть лет на территориях Анучинского, Пограничного, Чугуевского муниципальных округов, Дальнереченского, Кавалеровского, Кировского, Красноармейского, Лазовского, Октябрьского, Ольгинского, Партизанского, Пожарского, Спасского, Тернейского, Ханкайского, Черниговского, Яковлевского муниципальных районов.»;

4)статью 19 изложить в следующей редакции:

«СТАТЬЯ 19. МУНИЦИПАЛЬНЫЕ ОБРАЗОВАНИЯ ПРИМОРСКОГО КРАЯ, ОПРЕДЕЛЕННЫЕ ДЛЯ ПРЕДОСТАВЛЕНИЯ ЗЕМЕЛЬНЫХ УЧАСТКОВ, НАХОДЯЩИХСЯ В ГОСУДАРСТВЕННОЙ ИЛИ МУНИЦИПАЛЬНОЙ СОБСТВЕННОСТИ, РЕЛИГИОЗНЫМ ОРГАНИЗАЦИЯМ И КАЗАЧЬИМ ОБЩЕСТВАМ В АРЕНДУ БЕЗ ПРОВЕДЕНИЯ ТОРГОВ

Земельные участки, находящиеся в государственной или муниципальной собственности, предоставляются религиозным организациям, казачьим обществам, внесенным в государственный реестр казачьих обществ в Российской Федерации, для осуществления сельскохозяйственного производства, сохранения и развития традиционного образа жизни и хозяйствования казачьих обществ в аренду без проведения торгов на территориях Пограничного муниципального округа, Дальнереченского и Тернейского муниципальных районов.».

СТАТЬЯ 3.

Внести в Закон Приморского края от 5 марта 2007 года № 42-КЗ «О составе и порядке деятельности комиссии по подготовке проекта правил землепользования и застройки поселений, городских округов и межселенных территорий в Приморском крае» (Ведомости Законодательного Собрания Приморского края, 2007, № 10, стр. 67; 2014, № 96, стр. 54) следующие изменения:

1)в наименовании Закона слова «городских округов» заменить словами «муниципальных округов, городских округов»;

2)в преамбуле слова «городских округов» заменить словами «муниципальных округов, городских округов»;

3)по тексту статьи $1^{1}$ слова «Администрация Приморского края» в соответствующем падеже заменить словами «Правительство Приморского края» в соответствующем падеже.

СТАТЬЯ 4.

Внести в Закон Приморского края от 8 ноября 2011 года № 837-КЗ «О бесплатном предоставлении земельных участков гражданам, имеющим трех и более детей, в Приморском крае» (Ведомости Законодательного Собрания Приморского края, 2011, № 206, стр. 59; 2012, № 8, стр. 73, № 23, стр. 59; 2013, № 44, стр. 45, № 55, стр. 3, № 60, стр. 4; 2015, № 132, стр. 29, № 141, стр. 56; 2016, № 151, стр. 54, № 166, стр. 25, № 12, стр. 217; 2017, № 20, стр. 30; 2019, № 91, стр. 37, № 104, стр. 167) следующие изменения:

по тексту Закона слова «Администрацией Приморского края» заменить словами «Правительством Приморского края».

СТАТЬЯ 5.

Внести в Закон Приморского края от 27 сентября 2013 года № 250-КЗ «О бесплатном предоставлении земельных участков для индивидуального жилищного строительства на территории Приморского края» (Ведомости Законодательного Собрания Приморского края, 2013, № 56, стр. 187; 2014, № 89, стр. 28; 2015, № 116, стр. 6, № 132, стр. 16, № 141, стр. 54; 2016, № 151, стр. 53, № 164, стр. 51, № 166, стр. 25, № 12, стр. 217; 2019, № 91, стр. 37, № 104, стр. 167) следующие изменения:

по тексту Закона слова «Администрацией Приморского края» заменить словами «Правительством Приморского края».

СТАТЬЯ 6.

1.Настоящий Закон вступает в силу со дня его официального опубликования, за исключением статьи 1, пункта 1 статьи 2, пункта 3 статьи 3, статей 4 и 5 настоящего Закона.

2.Статья 1, пункт 1 статьи 2, пункт 3 статьи 3, статьи 4 и 5 настоящего Закона вступают в силу с 1 января 2020 года.

*Исполняющий обязанности*
*Губернатора края*
*А.А. Волошко*

г. Владивосток
26 декабря 2019 года
№ 688-КЗ

# ЗАКОН ПРИМОРСКОГО КРАЯ
## О ВНЕСЕНИИ ИЗМЕНЕНИЙ В ЗАКОН ПРИМОРСКОГО КРАЯ «О ПОРЯДКЕ ПОЛЬЗОВАНИЯ УЧАСТКАМИ НЕДР МЕСТНОГО ЗНАЧЕНИЯ НА ТЕРРИТОРИИ ПРИМОРСКОГО КРАЯ»

Принят Законодательным Собранием Приморского края 18 декабря 2019 года

СТАТЬЯ 1.

Внести в Закон Приморского края от 28 июня 2007 года № 103-КЗ «О порядке пользования участками недр местного значения на территории Приморского края» (Ведомости Законодательного Собрания Приморского края, 2007, № 24, стр. 18; 2009, № 110, стр. 72; 2010, № 144, стр. 5, № 157, стр. 4; 2011, № 176, стр. 29; 2012, № 12, стр. 32; 2013, № 52, стр. 49, № 62, стр. 46; 2014, № 73, стр. 5, № 103, стр. 37; 2015, № 120, стр. 71, № 125, стр. 111, № 138, стр. 22; 2016, № 160, стр. 37, № 4, стр. 68; 2017, № 22, стр. 5, № 38, стр. 43) следующие изменения:

1)в абзаце третьем части 1 статьи 8 слова «Администрации Приморского края» заменить словами «Правительства Приморского края»;

2)в абзаце первом части 1 статьи 14 слова «Администрацией Приморского края» заменить словами «Правительством Приморского края»;

3)в статье $16^{1}$:

а)в части 1 слова «Администрация Приморского края создает» заменить словом «создается»;

б)в части 2 слово «Ведение» заменить словами «Создание и ведение»;

в)в части 3 слова «Администрацией Приморского края» заменить словами «Правительством Приморского края».

СТАТЬЯ 2.

Настоящий Закон вступает в силу с 1 января 2020 года.

*Исполняющий обязанности*
*Губернатора края*
*А.А. Волошко*

г. Владивосток
26 декабря 2019 года
№ 689-КЗ

# ЗАКОН ПРИМОРСКОГО КРАЯ
## О ПИЛОТНОМ ПРОЕКТЕ ПО ОРГАНИЗАЦИИ ПРЕДОСТАВЛЕНИЯ ТРАНСПОРТНОЙ УСЛУГИ ОТДЕЛЬНЫМ КАТЕГОРИЯМ ГРАЖДАН В ПРИМОРСКОМ КРАЕ

Принят Законодательным Собранием Приморского края 18 декабря 2019 года

Настоящий Закон в соответствии с Федеральным законом от 6 октября 1999 года № 184-ФЗ «Об общих принципах организации законодательных (представительных) и исполнительных органов государственной власти субъектов Российской Федерации» и Уставом Приморского края регулирует отношения, связанные с реализацией в Приморском крае пилотного проекта по организации предоставления отдельным категориям граждан транспортной услуги легковым такси.

СТАТЬЯ 1.

Для целей настоящего Закона используются следующие основные понятия:

1)транспортная услуга - услуга по доставке легковым такси от пункта отправления легкового такси к пункту назначения;

2)легковое такси - транспортное средство, используемое для перевозок пассажиров и багажа;

3)пункт отправления (назначения) - место нахождения социально значимого объекта, указанного в статье 4 настоящего Закона, либо место жительства (место пребывания) гражданина на территории Владивостокского городского округа.

СТАТЬЯ 2.

1.Право на проезд в легковом такси при следовании от пунктов отправления к пунктам назначения в соответствии с настоящим Законом имеют граждане, являющиеся получателями страховой пенсии по инвалидности в Приморском крае, относящиеся к категориям:

1)инвалиды I группы;

2)дети-инвалиды.

2.Лица, указанные в настоящей статье, имеют право проезда в легковом такси не более чем с двумя сопровождающими лицами.

СТАТЬЯ 3.

Объем расходов на предоставление транспортной услуги для одного лица, указанного в статье 2 настоящего Закона, учитывая лиц, его сопровождающих, составляет не более 10000 рублей в год.

СТАТЬЯ 4.

В целях реализации настоящего Закона к социально значимым объектам относятся:

1)медицинские организации, участвующие в реализации территориальной программы государственных гарантий бесплатного оказания гражданам медицинской помощи, расположенные на территории Владивостокского городского округа;

2)учреждения медико-социальной экспертизы, расположенные на территории Владивостокского городского округа;

3)управления и отделения Пенсионного фонда Российской Федерации, Фонда социального страхования Российской Федерации, расположенные на территории Владивостокского городского округа;

4)краевое государственное автономное учреждение Приморского края «Многофункциональный центр предоставления государственных и муниципальных услуг в Приморском крае», расположенное на территории Владивостокского городского округа;

5)структурные подразделения краевого государственного казенного учреждения, подведомственного органу исполнительной власти Приморского края, осуществляющему в пределах своих полномочий государственное управление в сфере социальной защиты населения, расположенные на территории Владивостокского городского округа;

6)организации, включенные в реестр поставщиков социальных услуг Приморского края, расположенные на территории Владивостокского городского округа;

7)Владивостокский филиал федерального государственного унитарного предприятия «Московское протезно-ортопедическое предприятие» Министерства труда и социальной защиты Российской Федерации;

8)автомобильный вокзал, расположенный на территории Владивостокского городского округа;

9)железнодорожный вокзал, железнодорожные станции, расположенные на территории Владивостокского городского округа;

10)международный аэропорт Владивосток имени В.К. Арсеньева.

СТАТЬЯ 5.

В целях реализации настоящего Закона орган исполнительной власти Приморского края, осуществляющий в пределах своих полномочий государственное управление в сфере социальной защиты населения, в соответствии с федеральным законодательством о контрактной системе в сфере закупок товаров, работ, услуг для обеспечения государственных и муниципальных нужд заключает государственный контракт (договор) с юридическими лицами и (или) индивидуальными предпринимателями.

СТАТЬЯ 6.

1.Порядок и условия предоставления транспортной услуги определяются Правительством Приморского края.

2.Предоставление транспортной услуги осуществляется до 20 декабря 2021 года.

СТАТЬЯ 7.

Финансирование расходов, связанных с реализацией настоящего Закона, осуществляется за счет средств краевого бюджета.

СТАТЬЯ 8.

1.Настоящий Закон вступает в силу с 1 января 2020 года.

2.Предоставление транспортной услуги лицам, указанным в настоящем Законе, осуществляется начиная с 1 марта 2020 года.

*Исполняющий обязанности*
*Губернатора края*
*А.А. Волошко*

г. Владивосток
26 декабря 2019 года
№ 690-КЗ

# ЗАКОН ПРИМОРСКОГО КРАЯ
## О ВНЕСЕНИИ ИЗМЕНЕНИЙ В ЗАКОН ПРИМОРСКОГО КРАЯ «О ГОСУДАРСТВЕННОЙ СОЦИАЛЬНОЙ ПОМОЩИ В ПРИМОРСКОМ КРАЕ»

Принят Законодательным Собранием Приморского края 18 декабря 2019 года

СТАТЬЯ 1.

Внести в Закон Приморского края от 6 июня 2005 года № 255-КЗ «О государственной социальной помощи в Приморском крае» (Ведомости Законодательного Собрания Приморского края, 2005, № 98, стр. 7; 2006, № 127, стр. 2; 2007, № 16, стр. 5; 2009, № 110, стр. 47, № 120, стр. 46, № 130, стр. 132; 2010, № 141, стр. 29, № 151, стр. 63; 2013, № 55, стр. 47, стр. 58, № 57, стр. 12; 2014, № 92, стр. 20, № 95, стр. 30; 2016, № 151, стр. 52; 2017, № 18, стр. 14, № 38, стр. 41; 2018, № 52, стр. 78, № 66, стр. 33; 2019, № 89, стр. 98, № 104, стр. 98) следующие изменения:

1)часть 4 статьи $6^1$ изложить в следующей редакции:

«4.К социальному контракту прилагается программа социальной адаптации, которой предусматриваются обязательные для реализации получателями государственной социальной помощи мероприятия, осуществляемые в том числе при посредничестве краевого государственного бюджетного учреждения «Приморский центр занятости населения». К таким мероприятиям относятся:

1)поиск работы;

2)прохождение профессионального обучения и (или) дополнительного профессионального образования;

3)осуществление индивидуальной предпринимательской деятельности;

4)ведение личного подсобного хозяйства:

а)приобретение и содержание сельскохозяйственных животных;

б)приобретение сельскохозяйственной техники;

в)выращивание плодово-ягодных и овощных культур;

5)осуществление иных мероприятий, направленных на преодоление гражданином трудной жизненной ситуации. Перечень трудных жизненных ситуаций устанавливается Правительством Приморского края.»;

2)дополнить статьей $9^2$ следующего содержания:

«СТАТЬЯ $9^2$. ВЫПЛАТА НЕРАБОТАЮЩИМ ПЕНСИОНЕРАМ В ЦЕЛЯХ СОКРАЩЕНИЯ УРОВНЯ БЕДНОСТИ В ПРИМОРСКОМ КРАЕ

1.Выплата неработающим пенсионерам в целях сокращения уровня бедности в Приморском крае (далее - выплата в целях сокращения уровня бедности) является дополнительной мерой социальной поддержки неработающим пенсионерам, материальное обеспечение которых ниже среднегодовой величины прожиточного минимума для пенсионеров в Приморском крае, рассчитанной за год, предшествующий году осуществления выплаты.

2.Выплата в целях сокращения уровня бедности предоставляется пенсионеру при условии неосуществления им работы и (или) иной деятельности, в период которой он подлежит обязательному пенсионному страхованию в соответствии с Федеральным законом «Об обязательном пенсионном страховании в Российской Федерации» (далее - неработающий пенсионер), по состоянию на 31 декабря года, предшествующего году осуществления выплаты.

3.Выплата в целях сокращения уровня бедности предоставляется неработающему пенсионеру один раз в год.

4.При подсчете общей суммы материального обеспечения неработающего пенсионера учитываются суммы следующих денежных выплат, установленных в соответствии с федеральным законодательством и законодательством Приморского края:

1)пенсий, в том числе сумма полагающейся страховой пенсии по старости с учетом фиксированной выплаты к страховой пенсии, повышений фиксированной выплаты к страховой пенсии, установленной в соответствии с Федеральным законом «О страховых пенсиях», и накопительной пенсии, установленной в соответствии с Федеральным законом «О накопительной пенсии», в случае отказа пенсионера от получения указанных пенсий;

2)срочной пенсионной выплаты;

3)дополнительного материального (социального) обеспечения;

4)ежемесячной денежной выплаты (включая стоимость набора социальных услуг);

5)иных мер социальной поддержки (помощи), установленных законодательством Приморского края в денежном выражении (за исключением мер социальной поддержки, предоставляемых единовременно).

5.При подсчете общей суммы материального обеспечения пенсионера не учитываются меры социальной поддержки, предоставляемые ему в соответствии с федеральным законодательством и законодательством Приморского края в натуральной форме, за исключением денежных эквивалентов мер социальной поддержки по оплате пользования телефоном, по оплате жилых помещений и коммунальных услуг, по оплате проезда на всех видах пассажирского транспорта (городского, пригородного и междугородного), а также денежных компенсаций расходов по оплате указанных услуг.

6.Размер единовременной выплаты составляет 6000 рублей.

Предоставление единовременной выплаты производится за счет средств краевого бюджета.

7.Порядок и условия предоставления единовременной выплаты, указанной в части 1 настоящей статьи, устанавливаются Правительством Приморского края.

8.Предоставление единовременной выплаты, установленной настоящим Законом, осуществляется в период с 1 января 2020 года по 31 декабря 2024 года.».

СТАТЬЯ 2.

Настоящий Закон вступает в силу с 1 января 2020 года.

*Исполняющий обязанности*
*Губернатора края*
*А.А. Волошко*

г. Владивосток
26 декабря 2019 года
№ 691-КЗ

# ЗАКОН ПРИМОРСКОГО КРАЯ
## ОБ ОТДЕЛЬНЫХ ВОПРОСАХ В ОБЛАСТИ ОБРАЩЕНИЯ С ЖИВОТНЫМИ В ПРИМОРСКОМ КРАЕ

Принят Законодательным Собранием Приморского края 18 декабря 2019 года

Настоящий Закон в соответствии с Конституцией Российской Федерации, Федеральным законом от 6 октября 1999 года № 184-ФЗ «Об общих принципах организации законодательных (представительных) и исполнительных органов государственной власти субъектов Российской Федерации», Федеральным законом от 6 октября 2003 года № 131-ФЗ «Об общих принципах организации местного самоуправления в Российской Федерации» и Федеральным законом от 27 декабря 2018 года № 498-ФЗ «Об ответственном обращении с животными и о внесении изменений в отдельные законодательные акты Российской Федерации» определяет полномочия органов государственной власти Приморского края в области обращения с животными и наделяет органы местного самоуправления муниципальных районов, муниципальных округов и городских округов Приморского края отдельными государственными полномочиями.

Статья 1. Основные понятия, используемые в настоящем Законе

Основные понятия, используемые в настоящем Законе, применяются в том же значении, что и в Федеральном законе «Об ответственном обращении с животными и о внесении изменений в отдельные законодательные акты Российской Федерации».

Статья 2. Полномочия органов государственной власти Приморского края в области обращения с животными

1.К полномочиям Законодательного Собрания Приморского края в области обращения с животными относятся:

1)принятие в соответствии с федеральным законодательством законов Приморского края в области обращения с животными, контроль за их исполнением;

2)иные полномочия в области обращения с животными в соответствии с федеральным законодательством и законодательством Приморского края.

2.К полномочиям Правительства Приморского края в области обращения с животными относятся:

1)установление порядка организации деятельности приютов для животных и норм содержания животных в них в соответствии с утвержденными Правительством Российской Федерации методическими указаниями по организации деятельности приютов для животных и нормами содержания животных в них;

2)установление порядка осуществления деятельности по обращению с животными без владельцев в соответствии с утвержденными Правительством Российской Федерации методическими указаниями по осуществлению деятельности по обращению с животными без владельцев;

3)установление порядка организации и осуществления органами исполнительной власти Приморского края государственного надзора в области обращения с животными;

4)установление перечня дополнительных сведений о поступивших в приют для животных животных без владельцев и животных, от права собственности на которых владельцы отказались, и порядок размещения этих сведений в информационно-телекоммуникационной сети «Интернет»;

5)принятие в соответствии с федеральным законодательством и законодательством Приморского края иных нормативных правовых актов Приморского края в области обращения с животными;

6)иные полномочия в области обращения с животными в соответствии с федеральным законодательством и законодательством Приморского края.

3.Органом исполнительной власти Приморского края, уполномоченным в области обращения с животными, является орган исполнительной власти Приморского края, осуществляющий в пределах своих полномочий государственное управление в области ветеринарии на территории Приморского края (далее - уполномоченный орган).

4.К полномочиям уполномоченного органа относятся:

осуществление контроля за исполнением органами местного самоуправления муниципальных районов, муниципальных округов и городских округов Приморского края (далее - орган местного самоуправления) отдельных государственных полномочий по организации мероприятий при осуществлении деятельности по обращению с животными без владельцев, а также за использованием предоставленных на эти цели материальных ресурсов и финансовых средств;

иные полномочия в области обращения с животными в соответствии с федеральным законодательством и законодательством Приморского края.

Реализация полномочий, указанных в абзаце третьем настоящей части, может осуществляться краевыми государственными ветеринарными бюджетными учреждениями, подведомственными уполномоченному органу.

Статья 3. Отдельные государственные полномочия, которыми наделяются органы местного самоуправления

1.Органы местного самоуправления наделяются следующими государственными полномочиями Приморского края по организации мероприятий при осуществлении деятельности по обращению с животными без владельцев (далее - государственные полномочия), которые включают в себя:

1)отлов животных без владельцев, в том числе их транспортировку и немедленную передачу в приюты для животных;

2)содержание животных без владельцев в приютах для животных;

3)возврат потерявшихся животных их владельцам, а также поиск новых владельцев поступившим в приюты для животных животным без владельцев;

4)возврат животных без владельцев, не проявляющих немотивированной агрессивности, на прежние места их обитания;

5)размещение в приютах для животных и содержание в них животных без владельцев, которые не могут быть возвращены на прежние места их обитания, до момента передачи таких животных новым владельцам или наступления естественной смерти таких животных;

6)умерщвление животных в случаях, установленных Федеральным законом «Об ответственном обращении с животными и о внесении изменений в отдельные законодательные акты Российской Федерации».

2.Мероприятия по реализации государственных полномочий могут проводиться:

1)организациями, индивидуальными предпринимателями, осуществляющими мероприятия на основании муниципальных контрактов, заключенных с органами местного самоуправления в соответствии с федеральным законодательством о контрактной системе в сфере закупок товаров, работ, услуг для обеспечения государственных и муниципальных нужд;

2)муниципальными организациями.

3.В случае отсутствия в муниципальном образовании организаций, индивидуальных предпринимателей, указанных в пункте 1 части 2 настоящей статьи, мероприятия по реализации государственных полномочий осуществляются организациями, указанными в пункте 2 части 2 настоящей статьи.

Статья 4. Срок осуществления органами местного самоуправления государственных полномочий

1 ЯНВАРЯ 2020 Г.•СРЕДА•№ 1 (1735)
ПРИМОРСКАЯ ГАЗЕТА

Органы местного самоуправления наделяются государственными полномочиями на неопределенный срок.

Статья 5. Перечень муниципальных образований, органы местного самоуправления которых наделяются государственными полномочиями

Государственными полномочиями наделяются органы местного самоуправления согласно приложению 1 к настоящему Закону.

Статья 6. Права и обязанности органов государственной власти Приморского края при осуществлении органами местного самоуправления государственных полномочий

1.Органы государственной власти Приморского края при осуществлении органами местного самоуправления государственных полномочий имеют право:

1)издавать нормативные правовые акты по вопросам осуществления органами местного самоуправления государственных полномочий;

2)давать письменные предписания по устранению нарушений, допущенных органами местного самоуправления или должностными лицами местного самоуправления в ходе осуществления государственных полномочий;

3)координировать деятельность органов местного самоуправления по вопросам осуществления государственных полномочий;

4)запрашивать информацию, материалы и документы, связанные с осуществлением государственных полномочий;

5)осуществлять иные права, предусмотренные федеральным законодательством и законодательством Приморского края.

2.Органы государственной власти Приморского края обязаны:

1)обеспечить передачу органам местного самоуправления материальных ресурсов и финансовых средств, необходимых для осуществления государственных полномочий;

2)давать разъяснения, оказывать консультативную и методическую помощь органам местного самоуправления по вопросам осуществления государственных полномочий;

3)осуществлять контроль за исполнением органами местного самоуправления государственных полномочий, а также за использованием предоставленных на эти цели материальных ресурсов и финансовых средств;

4)оказывать содействие органам местного самоуправления в разрешении вопросов, связанных с осуществлением ими государственных полномочий;

5)выполнять иные обязанности в соответствии с федеральным законодательством и законодательством Приморского края.

Статья 7. Права и обязанности органов местного самоуправления при осуществлении государственных полномочий

1.Органы местного самоуправления при осуществлении государственных полномочий имеют право на:

1)финансовое обеспечение государственных полномочий за счет передаваемых из краевого бюджета финансовых средств;

2)получение разъяснений и рекомендаций от уполномоченного органа по вопросам осуществления государственных полномочий;

3)принятие муниципальных правовых актов по вопросам, связанным с осуществлением государственных полномочий;

4)обжалование в судебном порядке письменных предписаний органов исполнительной власти Приморского края по устранению нарушений, допущенных при исполнении государственных полномочий;

5)внесение в уполномоченный орган предложений по совершенствованию деятельности, связанной с порядком осуществления государственных полномочий;

6)получение от организаций независимо от их организационно-правовых форм и форм собственности информации, необходимой для осуществления государственных полномочий;

7)реализацию иных прав, предусмотренных федеральным законодательством и законодательством Приморского края.

2.Органы местного самоуправления при исполнении государственных полномочий обязаны:

1)осуществлять государственные полномочия надлежащим образом в соответствии с федеральным законодательством и законодательством Приморского края;

2)обеспечивать эффективное, рациональное и целевое использование материальных ресурсов и финансовых средств, выделенных из краевого бюджета на осуществление государственных полномочий;

3)исполнять письменные предписания органов исполнительной власти Приморского края по устранению нарушений, допущенных при осуществлении государственных полномочий;

4)предоставлять уполномоченному органу информацию, материалы и документы, связанные с исполнением государственных полномочий;

5)представлять уполномоченному органу отчеты об исполнении государственных полномочий и использовании выделенных на эти цели материальных ресурсов и финансовых средств;

6)возвратить неиспользованные финансовые средства, а также материальные ресурсы в случае прекращения осуществления государственных полномочий;

7)выполнять иные обязанности, предусмотренные федеральным законодательством и законодательством Приморского края, при осуществлении государственных полномочий.

Статья 8. Финансовое обеспечение государственных полномочий

1.Финансовое обеспечение государственных полномочий осуществляется за счет предоставляемых местным бюджетам субвенций из краевого бюджета.

2.Расчет общего объема субвенций на осуществление государственных полномочий осуществляется в соответствии с Методикой согласно приложению 2 к настоящему Закону.

3.Общий объем субвенций, предоставляемых местным бюджетам для осуществления органами местного самоуправления государственных полномочий, и их распределение устанавливаются законом Приморского края о краевом бюджете на очередной финансовый год и плановый период.

4.Порядок расходования субвенций на осуществление государственных полномочий устанавливается Правительством Приморского края.

Статья 9. Порядок отчетности органов местного самоуправления об осуществлении государственных полномочий

Органы местного самоуправления ежеквартально не позднее 10-го числа месяца, следующего за отчетным периодом, представляют в уполномоченный орган отчеты об осуществлении государственных полномочий, в том числе о расходовании выделенных субвенций по установленной им форме.

Статья 10. Контроль за исполнением органами местного самоуправления государственных полномочий и порядок его осуществления

1.Контроль за осуществлением органами местного самоуправления государственных полномочий, в том числе по целевому использованию материальных ресурсов и финансовых средств, осуществляется уполномоченным органом.

2.Уполномоченный орган при осуществлении контроля:

1)проводит проверки деятельности органов местного самоуправления по осуществлению ими государственных полномочий, в том числе по целевому использованию материальных ресурсов и финансовых средств, переданных для осуществления государственных полномочий;

2)заслушивает отчеты должностных лиц местного самоуправления об осуществлении государственных полномочий;

3)запрашивает и получает от органов местного самоуправления информацию, материалы и документы об осуществлении ими государственных полномочий;

4)в случае выявления нарушений требований законов по вопросам осуществления органами местного самоуправления или должностными лицами местного самоуправления государственных полномочий дает письменные предписания по устранению таких нарушений, обязательные для исполнения органами местного самоуправления и должностными лицами местного самоуправления.

Статья 11. Условия и порядок прекращения осуществления органами местного самоуправления государственных полномочий

1.Осуществление органами местного самоуправления государственных полномочий прекращается в случае:

1)вступления в силу федерального закона, в соответствии с которым органы исполнительной власти субъектов Российской Федерации утрачивают государственные полномочия либо компетенцию по их передаче органам местного самоуправления;

2)вступления в силу закона Приморского края, в соответствии с которым органы местного самоуправления утрачивают государственные полномочия, переданные настоящим Законом.

2.Основанием для принятия закона Приморского края в случае, установленном пунктом 2 части 1 настоящей статьи, является:

1)неосуществление или ненадлежащее осуществление органами местного самоуправления государственных полномочий;

2)нецелесообразность дальнейшего осуществления органами местного самоуправления государственных полномочий.

3.Прекращение осуществления органами местного самоуправления государственных полномочий в соответствии с настоящей статьей влечет за собой прекращение финансирования переданных органам местного самоуправления государственных полномочий и возврат неиспользованных материальных ресурсов и финансовых средств в порядке, установленном действующим законодательством.

Статья 12. Ответственность органов местного самоуправления, должностных лиц МЕСТНОГО САМОУПРАВЛЕНИЯ за неисполнение или ненадлежащее исполнение государственных полномочий

Органы местного самоуправления, должностные лица местного самоуправления несут ответственность за неисполнение или ненадлежащее исполнение переданных настоящим Законом государственных полномочий в соответствии с федеральным законодательством и законодательством Приморского края в пределах выделенных на осуществление государственных полномочий материальных ресурсов и финансовых средств.

Статья 13. ЗАКЛЮЧИТЕЛЬНЫЕ ПОЛОЖЕНИЯ

1.Настоящий Закон вступает в силу с 1 января 2020 года.

2.Со дня вступления в силу настоящего Закона признать утратившими силу:

1)Закон Приморского края от 29 сентября 2014 года № 472-КЗ «О наделении органов местного самоуправления отдельными государственными полномочиями Приморского края по организации мероприятий при осуществлении деятельности по обращению с животными без владельцев» (Ведомости Законодательного Собрания Приморского края, 2014, № 92, стр. 23);

2)Закон Приморского края от 6 марта 2015 года № 563-КЗ «О внесении изменения в статью 4 Закона Приморского края «О наделении органов местного самоуправления отдельными государственными полномочиями Приморского края по организации проведения мероприятий по предупреждению и ликвидации болезней животных, их лечению, защите населения от болезней, общих для человека и животных» (Ведомости Законодательного Собрания Приморского края, 2015, № 112, стр. 13);

3)Закон Приморского края от 30 апреля 2015 года № 604-КЗ «О внесении изменений в Закон Приморского края «О наделении органов местного самоуправления отдельными государственными полномочиями Приморского края по организации проведения мероприятий по предупреждению и ликвидации болезней животных, их лечению, защите населения от болезней, общих для человека и животных» (Ведомости Законодательного Собрания Приморского края, 2015, № 120, стр. 77);

4)Закон Приморского края от 25 июля 2016 года № 870-КЗ «О внесении изменений в Закон Приморского края «О наделении органов местного самоуправления отдельными государственными полномочиями Приморского края по организации проведения мероприятий по предупреждению и ликвидации болезней животных, их лечению, отлову и содержанию безнадзорных животных, защите населения от болезней, общих для человека и животных» (Ведомости Законодательного Собрания Приморского края, 2016, № 166, стр. 22);

5)Закон Приморского края от 30 января 2017 года № 78-КЗ «О внесении изменений в приложение к Закону Приморского края «О наделении органов местного самоуправления отдельными государственными полномочиями Приморского края по организации проведения мероприятий по предупреждению и ликвидации болезней животных, их лечению, отлову и содержанию безнадзорных животных, защите населения от болезней, общих для человека и животных» (Ведомости Законодательного Собрания Приморского края, 2017, № 15, стр. 28);

6)Закон Приморского края от 28 апреля 2018 года № 270-КЗ «О внесении изменений в Закон Приморского края «О наделении органов местного самоуправления отдельными государственными полномочиями Приморского края по организации проведения мероприятий по предупреждению и ликвидации болезней животных, их лечению, отлову и содержанию безнадзорных животных, защите населения от болезней, общих для человека и животных» (Ведомости Законодательного Собрания Приморского края, 2018, № 55, стр. 72);

7)Закон Приморского края от 29 апреля 2019 года № 492-КЗ «О внесении изменений в Закон Приморского края «О наделении органов местного самоуправления отдельными государственными полномочиями Приморского края по организации проведения мероприятий по предупреждению и ликвидации болезней животных, их лечению, отлову и содержанию безнадзорных животных, защите населения от болезней, общих для человека и животных» (Ведомости Законодательного Собрания Приморского края, 2019, № 91, стр. 35).

*Исполняющий обязанности*
*Губернатора края*
*А.А. Волошко*

г. Владивосток
26 декабря 2019 года
№ 692-КЗ

Приложение 1
к Закону
Приморского края
от 26.12.2019 № 692-КЗ

**Перечень**
**муниципальных образований, органы местного самоуправления которых наделяются государственными полномочиями**

1)Арсеньевский городской округ;
2)Артемовский городской округ;
3)городской округ Большой Камень;
4)Владивостокский городской округ;
5)Дальнегорский городской округ;
6)Дальнереченский городской округ;
7)Лесозаводский городской округ;
8)Находкинский городской округ;
9)Партизанский городской округ;
10)городской округ Спасск-Дальний;
11)Уссурийский городской округ;
12)городской округ ЗАТО г. Фокино;
13)Анучинский муниципальный округ;
14)Дальнереченский муниципальный район;
15)Кавалеровский муниципальный район;
16)Кировский муниципальный район;
17)Красноармейский муниципальный район;
18)Лазовский муниципальный район;
19)Михайловский муниципальный район;
20)Надеждинский муниципальный район;
21)Октябрьский муниципальный район;
22)Ольгинский муниципальный район;
23)Партизанский муниципальный район;
24)Пограничный муниципальный округ;
25)Пожарский муниципальный район;
26)Спасский муниципальный район;
27)Тернейский муниципальный район;
28)Ханкайский муниципальный район;
29)Хасанский муниципальный район;

30)Хорольский муниципальный район;
31)Черниговский муниципальный район;
32)Чугуевский муниципальный округ;
33)Шкотовский муниципальный район;
34)Яковлевский муниципальный район.

Приложение 2
к Закону
Приморского края
от 26.12.2019 № 692-КЗ

**Методика**
**расчета субвенций, предоставляемых местным бюджетам из краевого бюджета на реализацию государственных полномочий по организации мероприятий при осуществлении деятельности по обращению с животными без владельцев**

Настоящая Методика устанавливает порядок расчета субвенций, предоставляемых бюджетам муниципальных районов, муниципальных округов и городских округов Приморского края (далее - муниципальное образование) на реализацию государственных полномочий по организации мероприятий при осуществлении деятельности по обращению с животными без владельцев, и распределения указанных субвенций между муниципальными образованиями.

1.Определение общего объема субвенций (Сжив), предоставляемых бюджетам муниципальных образований на очередной финансовый год, определяется по следующей формуле:

$$Сжив = \sum_{i=1}^{n} Сживi$$, где

i - муниципальное образование;
n - количество муниципальных образований.

2.Сживi - объем субвенции на реализацию государственных полномочий по организации мероприятий при осуществлении деятельности по обращению с животными без владельцев, предоставляемой бюджету i-того муниципального образования, определяется по следующей формуле:

$$С живi = So \times К + St \times К + Sc \times К + Sв \times Кв + Sy \times Ку + М$$, где

So - норматив стоимости услуги по отлову одного животного без владельца, равный 884 рублей;
St - норматив стоимости услуги по транспортировке одного животного без владельца до приюта для животных, равный 1066,7 рублей;
Sc - норматив стоимости содержания одного безнадзорного животного в приюте для животных, рассчитываемый по следующей формуле:

$$Sc = Sc1 \times 0,94 + Sc2 \times 0,05$$, где

Sc1 - норматив стоимости содержания одного безнадзорного животного в течение 20 календарных дней, равный 3306,75 рублей;

Sc2 - норматив стоимости содержания одного безнадзорного животного в течение 365 дней в размере 22154,77 рубля;
Sв - норматив стоимости возврата одного животного без владельца, не проявляющего немотивированной агрессивности, на прежнее место его обитания, равный 1066,7 рублей;
Sy - норматив стоимости умерщвления одного животного без владельца, равный 3880,00 рублей;
К - норматив количества животных без владельцев, подлежащих отлову, транспортировке и содержанию в приюте для животных, ежегодно определяемый уполномоченным органом из расчета: две головы животных без владельцев на 1000 жителей муниципального образования;
Кв - норматив количества животных без владельцев, не проявляющих немотивированной агрессивности, подлежащих возврату на прежнее место их обитания, равный 94 процента от отловленных животных без владельцев;
Ку - норматив количества животных без владельцев, подлежащих умерщвлению в случаях, установленных Федеральным законом «Об ответственном обращении с животными и о внесении изменений в отдельные законодательные акты Российской Федерации», равный 1 проценту от отловленных животных без владельцев, но не менее одной головы;
М - расходы муниципального образования, связанные с осуществлением государственных полномочий, определяемые по следующей формуле:

$$М = (So \times К + St \times К + Sc \times К + Sв \times Кв + Sy \times Ку) \times 1,5$$ процента, где

1,5 процента - размер средств, выделяемых из краевого бюджета на осуществление расходов, связанных с реализацией государственных полномочий.

# ЗАКОН ПРИМОРСКОГО КРАЯ
## О ВНЕСЕНИИ ИЗМЕНЕНИЙ В ЗАКОН ПРИМОРСКОГО КРАЯ «О МИХАЙЛОВСКОМ МУНИЦИПАЛЬНОМ РАЙОНЕ»

Принят Законодательным Собранием Приморского края 18 декабря 2019 года

СТАТЬЯ 1.
Внести в Закон Приморского края от 6 августа 2004 года № 130-КЗ «О Михайловском муниципальном районе» (Ведомости Законодательного Собрания Приморского края, 2004, № 65, стр. 12; 2012, № 27, стр. 74) следующие изменения:
1)приложение 1 к Закону изложить в редакции приложения 1 к настоящему Закону;
2)приложение 2 к Закону изложить в редакции приложения 2 к настоящему Закону;
3)приложение 3 к Закону изложить в редакции приложения 3 к настоящему Закону;
4)приложение 4 к Закону изложить в редакции приложения 4 к настоящему Закону;
5)приложение 5 к Закону изложить в редакции приложения 5 к настоящему Закону;
6)приложение 6 к Закону изложить в редакции приложения 6 к настоящему Закону;
7)приложение 7 к Закону изложить в редакции приложения 7 к настоящему Закону;
8)приложение 8 к Закону изложить в редакции приложения 8 к настоящему Закону;
9)приложение 9 к Закону изложить в редакции приложения 9 к настоящему Закону;
10)приложение 10 к Закону изложить в редакции приложения 10 к настоящему Закону;
11)приложение 11 к Закону изложить в редакции приложения 11 к настоящему Закону;
12)приложение 12 к Закону изложить в редакции приложения 12 к настоящему Закону;
13)приложение 13 к Закону изложить в редакции приложения 13 к настоящему Закону;
14)приложение 14 к Закону изложить в редакции приложения 14 к настоящему Закону;
15)приложение 15 к Закону изложить в редакции приложения 15 к настоящему Закону;
16)приложение 16 к Закону изложить в редакции приложения 16 к настоящему Закону.

СТАТЬЯ 2.
Настоящий Закон вступает в силу со дня его официального опубликования.

*Исполняющий обязанности*
*Губернатора края*
*А.А. Волошко*

г. Владивосток
26 декабря 2019 года
№ 693-КЗ

Приложение 1
к Закону
Приморского края
от 26.12.2019 № 693-КЗ

«Приложение 1
к Закону
Приморского края от 06.08.2004 № 130-КЗ

**Описание местоположения границ Михайловского муниципального района**

| Номер точки | Координаты в системе координат МСК-25, зона 2 | | Координаты в системе координат WGS-84 | | Описание прохождения границ муниципального образования* |
|---|---|---|---|---|---|
| | X | Y | широта | долгота | |
| 1 | 2 | 3 | 4 | 5 | 6 |
| 1 | 482064.34 | 2147434.29 | 44°12'25.39" | 131°48'32.42" | В общем восточном направлении по ломаной линии граница проходит сначала по северной границе земельного участка с кадастровым номером 25:21:010101:273 (контуры 2,1, 3), далее - пересекая реку Охотенка, затем - по северной границе земельного участка с кадастровым номером 25:09:320201:115, вдоль линии электропередачи Новожатково - Дальнее до точки, расположенной в 0,2 кмна запад от места условного пересечения линии электропередачи Новожатково - Дальнее и правого берега реки Абрамовка |
| 2 | 482629.69 | 2152861.19 | 44°12'47.71" | 131°52'36.16" | Далее граница идет в общем северном направлении по прямой 9,0 км, по восточной границе земельного участка с кадастровым номером 25:21:010101:703, по западным границам земельных участков с кадастровыми номерами 25:09:320101:15, 25:09:320101:12, 25:09:320101:9, 25:09:320101:114, 25:09:320101:91,25:09:320101 :90, пересекая линию электропередачи (ЛЭП-150 кВ), до точки, расположенной на заболоченном участке местности,в 2,8 км к северо-западу от высоты с отметкой 173,3 - вершина горы Красная |
| 3 | 491655.12 | 2153048.54 | 44°17'40.10" | 131°52'35.48" | Далее граница идет в общем восточном направлении примерно 7,1 км, сначала выгибаясь и повторяя контур заболоченного участка местности, до точки, расположенной на середине русла реки Абрамовка, в 0,2 км к северу от места условного пересечения линии электропередачи (ЛЭП-150 кВ) и середины русла реки Абрамовка, далее - по середине русла реки Абрамовка вниз по течению по северной границе земельного участкас кадастровым номером 25:09:320101:90, затем - по середине русла реки Козловка вверх по течению по южной границе земельного участка с кадастровым номером 25:21:000000:3766 до точки, расположенной на середине русла реки Козловка, в 0,7 км к северо-востоку от высоты с отметкой 157,3 |
| 4 | 492552.46 | 2156945.36 | 44°18'11.95" | 131°55'30.29" | От этой точки граница идет в общем юго-восточном направлении 10 км, по юго-западным границам земельных участков с кадастровыми номерами 25:21:010101:1034, 25:21:010101:753 (контур 1), 25:21:010101:753 (контур 4), через точку, расположенную в 0,6 км к востоку от высоты с отметкой 268,4 - вершина горы Острая, до точки, расположенной в 1,2 км к юго-востоку от высотыс отметкой 213,9 - гора Средняя |
| 5 | 484248.13 | 2161020.43 | 44°13'45.87" | 131°58'41.98" | Далее граница идет в общем восточном направлении по прямой 6,8 км, пересекая автомобильную дорогу А-182 Михайловка - Турий Рог, до точки, расположенной в 1,2 км к юго-востоку от автомобильного моста по дороге А-182 Михайловка - Турий Рог |
| 6 | 484591.09 | 2167742.24 | 44°14'01.48" | 132°03'44.42" | От этой точки граница идет в общем южном направлении 15,0 км по ломаной линии через вершину с отметкой 256,1, далее - по восточным границам земельных участков с кадастровыми номерами 25:09:320101:260, 25:09:320101:258, 25:09:320101:269, по западным границам земельных участков с кадастровыми номерами 25:21:030101:2127, 25:21:000000:92, пересекая середину ручья в пади Казачья и грунтовую дорогу Григорьевка - Ярославский, по восточным границам земельных участков с кадастровыми номерами 25:09:320101:223, 25:09:320101:274, по западной границе земельного участка с кадастровым номером 25:21:030101:2147 до точки, расположенной на заболоченном участке поймы реки Абрамовка, в 4,0 кмк востоку от автомобильного моста через реку Абрамовкапо автомобильной дороге А-182 Михайловка - Турий Рог, в 3,7 км к юго-западу от высоты с отметкой 223,5 |
| 7 | 470062.48 | 2167930.58 | 44°06'11.09" | 132°04'06.02" | Далее граница идет по заболоченной пойме реки Абрамовка в общем восточном направлении 9,9 км по ломаной линии: сначала - по южной границе земельного участка с кадастровыми номерами25:21:030101:2147, 25:21:000000:3661 (контуры 2, 1), 25:21:000000:5117 (контур 2), далее - на юго-восток по западной границе земельного участкас кадастровым номером 25:21:030101:2113, пересекая реку Насыровка, до точки, расположенной на середине русла реки Абрамовка, в 0,5 км к юго-востоку от места впадения реки Насыровка в реку Абрамовка, в 3,2 км к востоку от высотыс отметкой 163,9 |
| 8 | 468199.74 | 2175497.48 | 44°05'15.53" | 132°09'47.70" | В общем северо-восточном направлении граница проходит по середине русла сильно извивающейся реки Абрамовка вверх по течению до точки, расположенной в месте слияния рек Илистая и Абрамовка (стык границ Михайловский муниципальный район - Хорольский муниципальный округ - Черниговский муниципальный район) |
| 9 | 474397.67 | 2188746.52 | 44°08'43.94" | 132°19'38.36" | Далее граница идет в общем юго-восточном направлении по середине русла реки Илистая, затем - пересекая железную дорогу и далее - в томже направлении по реке Илистая по южной границе земельного участка с кадастровым номером 25:22:250001:2266 до точки, расположенной на восточной стороне моста через реку |
| 10 | 468814.46 | 2196156.58 | 44°05'47.02" | 132°25'15.64" | Далее граница идет в общем северо-восточном направлении по восточной стороне дороги А-370 Хабаровск – Владивосток до точки, расположенной на восточной стороне этой автодороги, затем - в том же направлении по южной границе земельного участка с кадастровым номером 25:22:250001:2266 до точки, расположенной на высоте с отметкой 488,9 |
| 11 | 471814.59 | 2199957.11 | 44°07'26.10" | 132°28'04.42" | Далее граница идет в общем южном направлении, по южной границе земельного участка с кадастровым номером 25:22:250001:2266, по восточной границе земельного участка с кадастровым номером 25:09:320701:557, далее - пересекая дорогу до места впадения реки Илистая в реку Снегуровка, затем - по западной границе земельного участка с кадастровым номером 25:22:250001:2266 по руслу реки Илистая до точки, расположенной на реке Илистая |
| 12 | 462288.19 | 2198230.92 | 44°02'16.67" | 132°26'53.40" | В общем юго-восточном направлении граница проходит до точки, расположенной на реке Илистая |
| 13 | 459299.99 | 2201973.57 | 44°00'41.71" | 132°29'43.44" | В общем восточном направлении граница идет по восточным границам земельных участков с кадастровыми номерами 25:22:250001:3296, 25:22:250001:2266, затем - по южной границе земельного участкас кадастровым номером 25:22:000000:6428, далее - в западном направлении до точки, расположенной у истока притока реки Снегуровка |
| 14 | 460379.19 | 2209599.47 | 44°01'20.18" | 132°35'25.06" | В общем северном направлении граница идет по притоку реки Снегуровка до точки, расположенной вблизи притока реки Снегуровка |
| 15 | 463314.71 | 2210334.29 | 44°02'55.60" | 132°35'56.26" | Далее граница идет в общем юго-восточном направлении по течению реки Тарасовская, затем - по восточной границе земельного участкас кадастровым номером 25:22:250001:2266, далее - в том же направлении по течению реки Тарасовская до точки, расположенной в 0,4 км к юго-востоку от высоты с отметкой 366,3 - вершина горы Лысая |
| 16 | 458005.57 | 2221354.48 | 44°00'08.15" | 132°44'14.06" | В общем северном направлении граница проходит по восточным границам земельных участков с кадастровыми номерами 25:22:250001:3413, 25:22:250001:2309, далее - в том же направлении, пересекая ручей, впадающий в реку Каленовка, затем - по восточной и южной границам земельного участка с кадастровым номером 25:22:250001:2288 |
| 17 | 463319.25 | 2221964.92 | 44°03'00.52" | 132°44'38.64" | В общем северо-западном направлении граница идет по северной границе земельного участка с кадастровым номером 25:22:250001:2288, далее - вдоль реки Каленовка, далее - пересекая ручей, впадающий в реку Каленовка, по южной границе земельного участкас кадастровым номером 25:22:250001:2266 |

| | | | | | |
|---|---|---|---|---|---|
| 18 | 466805.75 | 2215596.85 | 44°04'50.93" | 132°39'50.62" | В общем восточном направлении граница идет по южной границе земельного участка с кадастровым номером 25:22:250001:2266 через вершину с отметкой 322,9, через высоту с отметкой 447,9 - вершина горы Маячная (Трехгорбая), далее - пересекая реку Речушка, до точки, расположенной в 0,1 км к югу от высоты с отметкой 321,8 (стык границ Михайловский муниципальный район - Черниговский муниципальный район - Анучинский муниципальный округ) |
| 19 | 467803.99 | 2224343.33 | 44°05'26.70" | 132°46'23.16" | Граница проходит от точки стыка Михайловский муниципальный район - Черниговский муниципальный район - Анучинский муниципальный округ в общем юго-западном направлении примерно 1,7 км по восточной стороне земельного участка с кадастровым номером 25:22:250001:2266. Далее граница идет по водоразделу между реками Каленовка с запада и Новотроицкая, Барановка с востока в общем юго-восточном направлении примерно 10,1 км. Далее - в юго-западном направлении по водоразделу между реками Тарасовская с севера и Снегуровка через высоты с отметками 793,0 - вершина горы Черная, 722,0 - вершина горы Туманная до точки, расположенной на вершине водораздела между реками Тарасовская с севера и Снегуровка с юга, в 1,1 км к юго-западу от вершины с отметкой 392,0, в 1,0 км к северо-западу от вершины с отметкой 358,0 |
| 20 | 455613.97 | 2224126.06 | 43°58'51.72" | 132°46'19.68" | Далее граница идет в общем юго-западном направлении до ручья без названия, далее - примерно 1,0 км вниз по течению по левому берегу ручья без названия, пересекая реку Снегуровка, до места впадения ручья без названия в реку Снегуровка, далее - по левому берегу реки Снегуровка примерно 0,3 км до точки, расположенной на левом берегу реки Снегуровка, в 1,5 км к юго-востоку от высоты с отметкой 368,6 - вершина горы Мещанка, в 2,4 км к северо-западу от высоты с отметкой 314,0 |
| 21 | 453885.07 | 2219813.08 | 43°57'54.07" | 132°43'07.12" | Затем граница идет примерно 1,0 км в южном направлении, пересекая автомобильную дорогу А-181 Ивановка - Анучино, до точки, расположенной в 2,0 км к юго-востоку от высоты с отметкой 368,6 - вершина горы Мещанка, в 1,8 км к северо-западу от высоты с отметкой 314,0 |
| 22 | 452963.78 | 2219566.06 | 43°57'24.13" | 132°42'56.54" | Далее граница идет по прямой в западном направлении вдоль автомобильной дороги А-181 Ивановка - Анучино примерно 0,8 км до точки, расположенной на южной стороне полосы отвода автомобильной дороги А-181 Ивановка - Анучино, расположенной в 1,8 км к югу от высоты с отметкой 368,2 - вершина горы Мещанка |
| 23 | 453006.68 | 2218803.24 | 43°57'25.22" | 132°42'22.31" | Далее граница идет в общем юго-восточном направлении, сначала - в южном направлении по прямой до точки, расположенной на вершине данного водораздела, в 2,6 км к северо-востоку от высоты с отметкой 481,2 - вершина горы Косматая, в 4,0 км к югу от высоты с отметкой 368,6 - вершина горы Мещанка, затем - в юго-восточном направлении по водоразделу хребта Михайловский примерно 9,7 км через высоту с отметкой 611,1 - вершина горы Поперечная, далее - в том же направлении 1,5 кмпо границе земельного участка с кадастровым номером 25:00:000000:67 до точки, расположенной у истока ручья без названия, впадающего в ручей Каменистый |
| 24 | 444642.89 | 2222595.93 | 43°52'55.74" | 132°45'16.77" | В южном направлении по прямой 6,7 км до точки, расположенной в 1,3 км к юго-западу от высоты с отметкой 451, в 3,2 км к северо-востоку от высоты с отметкой 427,2 с геодезическим пунктом (далее - ГП) |
| 25 | 437883.63 | 2222630.99 | 43°49'16.78" | 132°45'21.85" | В восточном направлении граница проходит примерно 5,6 км по южной границе земельного участка с кадастровым номером 25:00:000000:67 до точки, расположенной в 1,9 км к северо-востоку от высоты с отметкой 554,4 - вершина горы Золотая, в 4,6 км к северо-западу от высоты с отметкой 472,0 (с ГП) - вершина горы Наумова, в 2,1 км к юго-западу от высоты с отметкой 481,0 - вершина горы Пасечная |
| 26 | 437774.42 | 2228177.40 | 43°49'15.25" | 132°49'30.08" | В южном направлении примерно 7,8 км по западной границе земельного участка с кадастровым номером 25:01:000000:71 до высоты с отметкой 562,7 (с ГП) - вершина горы Плоская |
| 27 | 431806.97 | 2228814.45 | 43°46'02.14" | 132°50'01.43" | В общем южном направлении граница идет сначала примерно 23,3 км по границе земельного участка с кадастровым номером 25:00:000000:215 и частично по границе земельного участка с кадастровым номером 25:01:000000:71, далее - по хребту Плоский, затем - по границе земельного участка с кадастровым номером 25:00:000000:67по водоразделу хребта, отходящего от гор Пржевальского, примерно 5,4 км до точки стыка границ Анучинский муниципальный округ - Шкотовский муниципальный район - Михайловский муниципальный район, расположенной в 1,5 км к западу от высоты с отметкой 865,0 - вершина горы Скалистая (северо-восточный уголграницы Уссурийского заповедника) |
| 28 | 411117.79 | 2224046.35 | 43°34'50.17" | 132°46'38.75" | Граница идет в общем северо-западном направлении по водоразделу хребта, отходящего от гор Пржевальского, по границам земельных участков с кадастровыми номерами 25:00:000000:215, 25:24:010101:1, 25:00:000000:67 |
| 29 | 421657.63 | 2216435.92 | 43°40'28.69" | 132°40'53.74" | В общем северо-западном направлении граница проходит по водоразделу хребта, отходящего от гор Пржевальского, через высоту с отметкой 566,4 по северо-восточной стороне земельного участка с кадастровым номером 25:24:010101:1 и по юго-западной стороне земельного участка с кадастровым номером 25:00:000000:67 |
| 30 | 427121.23 | 2210340.25 | 43°43'23.14" | 132°36'18.40" | В общем западном направлении граница идет по водоразделу хребта, отходящего от гор Пржевальского, пересекая дорогу Николаевка-Многоудобное, до точки, расположенной на этой дороге, возле перевала Пржевальского |
| 31 | 427084.12 | 2205429.96 | 43°43'19.74" | 132°32'39.09" | В общем юго-западном направлении граница проходит по водоразделу хребта, отходящего от гор Пржевальского, до точки, расположеннойна высоте с отметкой 628,6 |
| 32 | 426562.60 | 2200771.76 | 43°43'00.66" | 132°29'11.37" | В общем северо-западном направлении по водоразделу хребта, отходящего от гор Пржевальского, до точки, расположенной в 0,35 км к северо-западу от высоты с отметкой 628,3 (стык границ Михайловский муниципальный район - Шкотовский муниципальный район - Уссурийский городской округ) |
| 33 | 428001.44 | 2199995.32 | 43°43'46.89" | 132°28'35.73" | В общем северо-западном направлении по водоразделу между бассейнами рек Илистая и Раковка с юга, по южной стороне земельного участка с кадастровым номером 25:09:000000:2221 (контур 1), через высоты с отметками 527,4; 421,3, далее - вниз по течению ручья без названия, впадающего в реку Петруших,до точки, расположенной на месте отметки уреза воды 132,0 |
| 34 | 441571.75 | 2187738.70 | 43°51'00.15" | 132°19'18.01" | В общем юго-западном направлении, по середине русла реки Осиновка, пересекая линии электропередачи, по южной стороне земельных участков с кадастровыми номерами 25:09:320801:2131, 25:09:320801:2237 до высоты с отметкой 149,1 |
| 35 | 447289.53 | 2175214.42 | 43°53'58.11" | 132°09'52.67" | Граница идет в общем северо-западном направлении, пересекая реку Раковка,по южной стороне земельного участка с кадастровым номером 25:09:320901:11 (контуры 28, 7), затем - пересекая русло реки Васильевка, полевую дорогу, по южной стороне земельного участка с кадастровым номером 25:09:320901:383 (контур 1), далее - пересекая грунтовую дорогу, линии электропередачи и железную дорогу Хабаровск-Владивосток, до точки, расположенной в месте впадения реки Репьевкав реку Раковка |
| 36 | 444079.43 | 2158876.03 | 43°52'03.56" | 131°57'43.94" | В общем северо-восточном направлении граница идет вверх по течению реки Раковка до точки, расположенной на середине русла реки Раковка |
| 37 | 446139.04 | 2161667.63 | 43°53'12.16" | 131°59'46.98" | В общем северо-западном направлении граница идет до автомобильной дороги А-370 Владивосток - Хабаровск, в юго-западном направлении по восточной стороне полосы отвода автомобильной дороги, далее - пересекая эту дорогу, линию электропередачи, далее - огибаяс запада деревню Кирпичное, далее - в общем южном направлении, огибая с западной стороны земельный участок с кадастровым номером 25:09:320501:1, по южной стороне земельного участкас кадастровым номером 25:09:320501:365, по середине русла реки Репьевка вверх по течению до точки, расположенной на середине русла реки Репьевка |
| 38 | 456484.87 | 2155187.39 | 43°58'42.73" | 131°54'46.69" | В общем северо-западном направлении граница идет по южным сторонам земельных участков с кадастровыми номерами 25:09:320401:375, 25:09:320401:218, далее - по полевой дороге вдоль железной дороги Уссурийск-Гродеково, по западной стороне земельного участка с кадастровым номером 25:09:000000:2325 (контуры 3, 2) до точки, расположенной на восточной стороне железной дороги Уссурийск-Гродеково, в 0,3 км к юго-востоку от вершиныс отметкой 69,2 (стык границ Михайловский муниципальный район - Октябрьский муниципальный район - Уссурийский городской округ) |
| 39 | 459069.06 | 2147469.62 | 44°00'00.80" | 131°48'57.92" | В общем северо-восточном направлении граница идет по западной стороне границ земельных участков с кадастровыми номерами 25:09:000000:2325, 25:09:320401:189 до точки, расположенной на оси проселочной дороги в 0,2 км от нее, в 0,9 км к северо-востоку от высоты с отметкой 65,0 |
| 40 | 461060.19 | 2148661.34 | 44°01'06.16" | 131°49'49.34" | В общем северном направлении граница проходитпо западной стороне границ земельных участков с кадастровыми номерами25:09:320401:214, 25:09:320401:9, 25:09:320401:10, 25:09:320401:212, пересекая линии электропередачи, далее - по восточной стороне земельных участковс кадастровыми номерами 25:11:020401:281, 25:11:020401:207, 25:11:000000:521, далее - по прямой по западной стороне границ земельных участков с кадастровыми номерами 25:09:320201:267, 25:09:320201:135, 25:09:320201:208, 25:09:320201:131, 25:09:320201:126, 25:09:320201:188, 25:09:320201:111 до точки, расположенной на пересечении полевых дорог, в 1,3 км к востоку от высоты с отметкой 121,6, в 1,2 км к западу от высоты с отметкой 116,2 |
| 41 | 473446.29 | 2148144.38 | 44°07'46.86" | 131°49'13.34" | В общем северном направлении граница проходит по южной стороне земельного участка с кадастровым номером 25:09:320201:16, далее - огибая с юга и запада земельный участок с кадастровым номером 25:09:320201:15, затем - по западной стороне земельных участков с кадастровыми номерами 25:09:320201:237, 25:09:320201:236 (контур 1), 25:09:320201:3, 25:09:320201:242, 25:09:320201:236 (контур 3), 25:09:320201:195 до расположенной на развилке улучшенной дороги с грунтовой дорогой, в 0,6 км к юго-востоку от высоты с отметкой 178,1 |
| 42 | 481442.71 | 2146229.96 | 44°12'04.35" | 131°47'38.86" | Далее граница идет по ломаной линии: сначала - в восточном направлении по улучшенной грунтовой дороге, идущей из села Липовцы в село Дальнее, 1,2 км по южной стороне земельного участка с кадастровым номером 25:11:020101:319, затем граница поворачивает на север и идет по западной стороне земельного участка с кадастровым номером 25:09:320201:273 до точки, расположенной на проселочной дороге, в 0,2 км на север от высоты с отметкой 187,7 - вершина горы Комсомолец, в 0,8 км на юго-запад от вершины с отметкой 167,4 (стык границ Михайловский муниципальный район - Октябрьский муниципальный район - Хорольский муниципальный район) |
| 1 | 482064.34 | 2147434.29 | 44°12'25.39" | 131°48'32.42" | |

*При описании границ Михайловского муниципального района использовались карты масштаба 1:100000 следующих номенклатур:L-52-144 (состояние местности на 1987 год, издание 1989 года), L-53-133 (состояние местности на 2001 год, издание 2008 года), L-53-134 (состояние местности на 2001 год, издание 2008года), K-52-12 (состояние местности на

1989 год, издание 2002 года), K-53-1 (состояние местности на 1989 год, издание 1995 года), K-53-2 (состояние местности на 1989 год, издание 2005 года), K-53-14 (состояние местности на 1986-1990годы, издание 2005 года) и сведения, внесенные в Единый государственный реестр недвижимости по состоянию на 11 ноября 2019 года.".

3

Лист 2

Схема границ Михайловского муниципального района

М 1:100000

Условные обозначения:
- граница Михайловского муниципального района
- характерная точка границ Михайловского муниципального района
1 - номер характерной точки границ Михайловского муниципального района
Лист 1 - номер выходного листа
- граница стыка смежных муниципальных образований

6

Лист 5

Схема границ Михайловского муниципального района

М 1:100000

Условные обозначения:
- граница Михайловского муниципального района
- характерная точка границ Михайловского муниципального района
1 - номер характерной точки границ Михайловского муниципального района
Лист 1 - номер выходного листа
- граница стыка смежных муниципальных образований

Лист 3

Схема границ Михайловского муниципального района

М 1:100000

Условные обозначения:
- граница Михайловского муниципального района
- характерная точка границ Михайловского муниципального района
1 - номер характерной точки границ Михайловского муниципального района
Лист 1 - номер выходного листа
- граница стыка смежных муниципальных образований

Лист 6

Схема границ Михайловского муниципального района

М 1:100000

Условные обозначения:
- граница Михайловского муниципального района
- характерная точка границ Михайловского муниципального района
1 - номер характерной точки границ Михайловского муниципального района
Лист 1 - номер выходного листа
- граница стыка смежных муниципальных образований

Лист 4

Схема границ Михайловского муниципального района

М 1:100000

Условные обозначения:
- граница Михайловского муниципального района
- характерная точка границ Михайловского муниципального района
1 - номер характерной точки границ Михайловского муниципального района
Лист 1 - номер выходного листа
- граница стыка смежных муниципальных образований

Лист 7

Схема границ Михайловского муниципального района

М 1:100000

Условные обозначения:
- граница Михайловского муниципального района
- характерная точка границ Михайловского муниципального района
1 - номер характерной точки границ Михайловского муниципального района
Лист 1 - номер выходного листа
- граница стыка смежных муниципальных образований

9

Лист 8

Схема границ Михайловского муниципального района

М 1:100000

Условные обозначения:

- граница Михайловского муниципального района
- характерная точка границ Михайловского муниципального района
1 - номер характерной точки границ Михайловского муниципального района
Лист 1 - номер выходного листа
- граница стыка смежных муниципальных образований

12

Лист 11

Схема границ Михайловского муниципального района

М 1:100000

Условные обозначения:

- граница Михайловского муниципального района
- характерная точка границ Михайловского муниципального района
1 - номер характерной точки границ Михайловского муниципального района
Лист 1 - номер выходного листа
- граница стыка смежных муниципальных образований

Лист 9

Схема границ Михайловского муниципального района

М 1:100000

Условные обозначения:

- граница Михайловского муниципального района
- характерная точка границ Михайловского муниципального района
1 - номер характерной точки границ Михайловского муниципального района
Лист 1 - номер выходного листа
- граница стыка смежных муниципальных образований

Лист 12

Схема границ Михайловского муниципального района

М 1:100000

Условные обозначения:

- граница Михайловского муниципального района
- характерная точка границ Михайловского муниципального района
1 - номер характерной точки границ Михайловского муниципального района
Лист 1 - номер выходного листа
- граница стыка смежных муниципальных образований

Лист 10

Схема границ Михайловского муниципального района

М 1:100000

Условные обозначения:

- граница Михайловского муниципального района
- характерная точка границ Михайловского муниципального района
1 - номер характерной точки границ Михайловского муниципального района
Лист 1 - номер выходного листа
- граница стыка смежных муниципальных образований

Лист 13

Схема границ Михайловского муниципального района

М 1:100000

Условные обозначения:

- граница Михайловского муниципального района
- характерная точка границ Михайловского муниципального района
1 - номер характерной точки границ Михайловского муниципального района
Лист 1 - номер выходного листа
- граница стыка смежных муниципальных образований

15

Лист 14

Схема границ Михайловского муниципального района

М 1:100000

Условные обозначения:
- граница Михайловского муниципального района
- характерная точка границ Михайловского муниципального района
1 - номер характерной точки границ Михайловского муниципального района
Лист 1 - номер выходного листа
- граница стыка смежных муниципальных образований

18

Лист 17

Схема границ Михайловского муниципального района

М 1:100000

Условные обозначения:
- граница Михайловского муниципального района
- характерная точка границ Михайловского муниципального района
1 - номер характерной точки границ Михайловского муниципального района
Лист 1 - номер выходного листа
- граница стыка смежных муниципальных образований

Лист 15

Схема границ Михайловского муниципального района

М 1:100000

Условные обозначения:
- граница Михайловского муниципального района
- характерная точка границ Михайловского муниципального района
1 - номер характерной точки границ Михайловского муниципального района
Лист 1 - номер выходного листа
- граница стыка смежных муниципальных образований

Лист 16

Схема границ Михайловского муниципального района

М 1:100000

Условные обозначения:
- граница Михайловского муниципального района
- характерная точка границ Михайловского муниципального района
1 - номер характерной точки границ Михайловского муниципального района
Лист 1 - номер выходного листа
- граница стыка смежных муниципальных образований

Приложение 3
к Закону
Приморского края
от 26.12.2019 № 693-КЗ

"Приложение 3
к Закону
Приморского края
от 06.08.2004 № 130-КЗ

**Описание местоположения границ Григорьевского сельского поселения Михайловского муниципального района**

| Номер точки | Координаты в системе координат МСК-25, зона 2 | | Координаты в системе координат WGS-84 | | Описание прохождения границ муниципального образования* |
|---|---|---|---|---|---|
| | X | Y | широта | долгота | |
| 1 | 2 | 3 | 4 | 5 | 6 |
| 1 | 491655.12 | 2153048.54 | 44°17'40.10" | 131°52'35.48" | Граница проходит в общем восточном направлении, сначала выгибаясь и повторяя контур заболоченного участка местности, до точки, расположенной на середине русла реки Абрамовка, далее - по середине русла реки Абрамовка вниз по течению по северной границе земельного участка с кадастровым номером 25:09:320101:90, затем - по середине русла реки Козловка вверх по течению по южной границе земельного участка с кадастровым номером 25:21:000000:3766 до точки, расположенной на середине русла реки Козловка, к северо-востоку от высоты с отметкой 157,3 |
| 2 | 492552.46 | 2156945.36 | 44°18'11.95" | 131°55'30.29" | В общем юго-восточном направлении граница идет по юго-западным границам земельных участков с кадастровыми номерами 25:21:010101:1034, 25:21:010101:753 (контур 1), 25:21:010101:753 (контур 4), через точку, расположенную к востоку от высоты с отметкой 268,4 - вершина горы Острая, до точки, расположенной к юго-востоку от высотыс отметкой 213,9- вершина горы Средняя |
| 3 | 484248.13 | 2161020.43 | 44°13'45.87" | 131°58'41.98" | В общем восточном направлении граница проходит по прямой, пересекая автомобильную дорогу А-182 Михайловка- Турий Рог в районе автомобильного моста, до точки, расположенной к юго-востоку от автомобильного моста по дороге А-182 Михайловка - Турий Рог |
| 4 | 484591.09 | 2167742.24 | 44°14'01.48" | 132°03'44.42" | В общем южном направлении граница идет по ломаной линии, через вершину с отметкой 256,1, далее - по восточным границам земельных участков с кадастровыми номерами 25:09:320101:260, 25:09:320101:258, 25:09:320101:269, пересекая ручей в пади Казачья и грунтовую дорогу Григорьевка- Ярославский, по восточным границам земельных участков с кадастровыми номерами 25:09:320101:223, 25:09:320101:274, по западной границе земельного участка с кадастровым номером 25:21:030101:2147 до точки, расположенной на юго-восточной оконечности данного земельного участка (стык границ Григорьевское сельское поселение - Новошахтинское городское поселение) |
| 5 | 470062.48 | 2167930.58 | 44°06'11.09" | 132°04'06.02" | В общем юго-западном направлении граница идет вдоль западных границ земельных участков с кадастровыми номерами 25:09:320601:1007,25:09:320601:3,25:09:320601:423,25:09:320301:350,25:09:320301:485 (стык границ Григорьевское сельское поселение- Новошахтинское городское поселение- Сунятсенское сельское поселение) |
| 6 | 462850.65 | 2165337.22 | 44°02'15.83" | 132°02'16.08" | В общем западном направлении граница проходит по прямой вдоль северных границ земельных участков с кадровыми номерами 25:09:000000:2325,25:09:320401:253,25:09:320401:252,25:09:000000:2112,25:09:320401:246. Затем - вдоль южной границы земельного участка с кадастровым номером 25:09:000000:117, пересекая реку Михайловка, до точки, расположенной в пади Клиновская |
| 7 | 463018.63 | 2155331.60 | 44°02'14.42" | 131°54'46.74" | В общем северо-восточном направлении граница идет вдоль западной границы земельного участка с кадастровым номером 25:09:000000:117, затем - вдоль грунтовой дороги до земельного участка с кадастровым номером 25:09:320301:64, проходит вдоль восточной границы данного земельного участка. Далее огибает земельный участок с кадастровым номером 25:09:320301:382, идет вдоль западной границы земельного участка с кадастровым номером 25:09:320301:23, проходит по грунтовой дороге до точки, расположенной вблизи реки Абрамовка |

1 ЯНВАРЯ 2020 Г.•СРЕДА•№ 1 (1735)
ПРИМОРСКАЯ ГАЗЕТА

| | | | | | |
|---|---|---|---|---|---|
| 8 | 475377.30 | 2157622.60 | 44°08'56.25" | 131°56'17.60" | В общем северо-западном направлении граница идет по западной границе земельного участка с кадастровым номером 25:09:320201:142, затем - вдоль русла реки Абрамовка до точки, расположенной вблизи пересечения реки Абрамовка и грунтовой дороги (стык границ Григорьевское сельское поселение- Сунятсенское сельское поселение- Хорольский муниципальный район) |
| 9 | 482629.69 | 2152861.19 | 44°12'47.71" | 131°52'36.16" | В общем северном направлении граница проходит по прямой до точки, расположенной на северной оконечности земельного участка с кадастровым номером 25:09:320101:90 |
| 1 | 491655.12 | 2153048.53 | 44°17'40.10" | 131°52'35.48" | |

*При описании границ Григорьевского сельского поселения использовались карты масштаба 1:100000 следующих номенклатур:L-52-144 (состояние местности на 1987 год, издание 1989 года), L-53-133 (состояние местности на 2001 год,издание 2008 года) и сведения, внесенные в Единый государственный реестр недвижимости по состоянию на 11 ноября 2019 года.".

Приложение 5
к Закону
Приморского края
от 26.12.2019 № 693-КЗ

"Приложение 5
к Закону
Приморского края
от 06.08.2004 № 130-КЗ

**Описание местоположения границ**
**Ивановского сельского поселения Михайловского муниципального района**

| Номер точки | Координаты в системе координат МСК-25, зона 2 | | Координаты в системе координат WGS-84 | | Описание прохождения границ муниципального образования* |
|---|---|---|---|---|---|
| | X | Y | широта | долгота | |
| 1 | 2 | 3 | 4 | 5 | 6 |
| 1 | 463314.71 | 2210334.29 | 44°02'55.60" | 132°35'56.26" | Граница проходит от точки, расположенной на реке Илистая (стык границ Кремовское сельское поселение - Ивановское сельское поселение), в общемюго-восточном направлении по северо-восточным границам земельных участков с кадастровыми номерами 25:09:321201:287, 25:09:000000:2662, пересекая линию электропередачи (ЛЭП 220 кВ), восточнее горы Сосновая Сопка с отметкой 239,2, по северной границе земельного участка с кадастровым номером 25:09:321201:312, по юго-западной границе земельного участка с кадастровым номером 25:22:250001:3296 |
| 2 | 454231.38 | 2216886.30 | 44°01'55.12" | 132°40'17.94" | В общем восточном направлении граница идет по восточным границам земельных участков с кадастровыми номерами 25:22:250001:3296, 25:22:250001:2266, затем - по южной границе земельного участка с кадастровым номером 25:22:000000:6428,далее - в западном направлении до точки, расположенной у истока притока реки Снегуровка |
| 3 | 454231.38 | 2216886.30 | 43°58'04.12" | 132°40'55.66" | В общем северном направлении граница проходит по притоку реки Снегуровка |
| 4 | 444200.24 | 2201782.64 | 43°52'32.49" | 132°29'44.90" | В общем юго-восточном направлении граница идет по восточным границам земельного участка с кадастровым номером 25:09:000000:2209по течению реки Тарасовская |
| 5 | 435741.18 | 2216626.24 | 43°48'05.02" | 132°40'54.38" | В общем южном направлении граница проходитпо западной границе земельного участка с кадастровым номером 25:22:250001:2266, затем - по восточной границе земельного участка с кадастровым номером 25:09:321301:184 |
| 6 | 432803.25 | 2205303.09 | 43°46'24.95" | 132°32'29.80" | Далее граница идет по южным границам земельных участков с кадастровыми номерами25:09:321301:184, 25:09:000000:2209 до автомобильной дороги Ширяевка- Нововарваровка, вдоль автомобильной дороги, затем - на юг до высоты с отметкой 245,0, пересекая ручей Молчанов Ключ, русла рек (правые притоки реки Ивановка) Лубянка, Климова Яма, Понькин, Ивановка,пересекая урочище Барсуково |
| 7 | 443405.01 | 2192844.68 | 43°52'02.26" | 132°23'05.23" | В общем юго-восточном направлении граница идет западнее высоты с отметкой 309,8 по середине реки Илистая, вдоль северных границ земельных участков с кадастровыми номерами 25:09:321201:386, 25:09:321201:42, 25:09:321201:25, 25:09:321201:241, 25:09:321201:46, затем - снова по середине реки Илистая, пересекая ручьи (правые притоки реки Илистая) Ивановский Ключ, Пчелиный, Сенной. Затем - в юго-восточном направлении по кромке леса вдоль правого берега реки Илистая до точки, расположенной у подножья горы Панасова с отметкой 630,7 |
| 8 | 451914.53 | 2187653.12 | 43°56'35.11" | 132°19'06.35" | Затем граница идет в общем юго-западном направлении по кромке леса вдоль левого берега реки Илистая, огибая с севера гору с отметкой 440,7, пересекая ручей Дульков, Мельянцев, до русла реки Отрадная, затем - на юг по середине русла реки Отрадная до точки, расположенной на автомобильной дороге |
| 9 | 458144.53 | 2184784.61 | 43°59'55.31" | 132°16'52.90" | Далее в общем северо-западном направлении граница проходит вдоль автомобильной дороги, затем - по северо-восточной и северной границе земельного участка с кадастровым номером 25:09:000000:2221, затем - вдоль автомобильной дороги и западных границ земельных участков с кадастровыми номерами 25:09:321201:15, 25:09:321201:14, 25:09:321201:13, 25:09:321201:307, 25:09:321201:525, 25:09:321201:307, 25:09:321201:30, 25:09:321201:337, 25:09:321201:32, 25:09:321201:284, обходя с юга село Николаевка, затем - по южным границам земельного участка с кадастровым номером 25:09:321201:317, по юго-восточным границам земельного участка с кадастровым номером 25:09:321201:233, по восточным границам земельного участка с кадастровым номером 25:09:321201:252, вдоль реки Малая Илистая, пересекая ее и поворачивая на северо-запад вдоль урочища Солонцы, до точки стыка Осиновское сельское поселение- Ивановское сельское поселение |
| 10 | 462288.19 | 2198230.92 | 44°02'16.67" | 132°26'53.40" | В общем северо-западном направлении, пересекая линию связи, линии электропередачи (ЛЭП 220 кВ), безымянный приток реки Илистая, пересекая полевые дороги, по линии связи до пересечения полевой дорогии линии связи |
| 11 | 459299.99 | 2201973.57 | 44°00'41.71" | 132°29'43.44" | В общем северо-западном направлении граница идет по западной границе земельного участка с кадастровым номером 25:09:321101:24, пересекая автомобильную дорогу Осиновка- Рудная Пристань, линию электропередачи (ЛЭП 35 кВ), огибая с восточной стороны гору Горбатка с отметкой 333,2, по притоку реки Осиновка до точки, расположенной на полевой дороге |
| 12 | 460379.19 | 2209599.47 | 44°01'20.18" | 132°35'25.06" | В общем северо-восточном направлении вдоль северных границ земельных участков с кадастровыми номерами 25:09:321201:294, 25:09:000000:2416, по южной границе земельного участка с кадастровым номером 25:09:000000:2644 до точки, расположенной на середине реки Илистая |
| 1 | 463314.71 | 2210334.29 | 44°02'55.60" | 132°35'56.26" | |

*При описании границ Ивановского сельского поселения использовались карты масштаба 1:100000 следующих номенклатур:К-53-1 (состояние местности на 1989 год, издание 1995 года), К-53-2 (состояние местности на 1989 год, издание 2005 года), L-53-133 (состояние местности на 2001 год, издание 2008 года), L-53-134 (состояние местности на 2001 год, издание 2008 года)и сведения, внесенные в Единый государственный реестр недвижимости по состоянию на 19 ноября 2019 года.".

Приложение 6
к Закону
Приморского края
от 26.12.2019 № 693-КЗ

*Приложение 6
к Закону
Приморского края
от 06.08.2004 № 130-КЗ

Общая схема границ Ивановского сельского поселения
Михайловского муниципального района

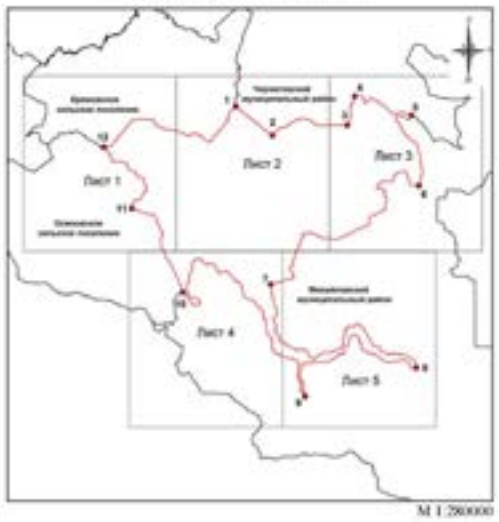


М 1:200000

Условные обозначения:
- граница Ивановского сельского поселения
- характерная точка границ Ивановского сельского поселения
1 - номер характерной точки границ Ивановского сельского поселения
Лист 1 - номер выпускного листа
- граница стыка смежных муниципальных образований

Лист 1

Схема границ Ивановского сельского поселения
Михайловского муниципального района

М 1:100000

Условные обозначения:
- граница Ивановского сельского поселения
- характерная точка границ Ивановского сельского поселения
1 - номер характерной точки границ Ивановского сельского поселения
Лист 1 - номер выпускного листа
- граница стыка смежных муниципальных образований

Лист 2

Схема границ Ивановского сельского поселения
Михайловского муниципального района

М 1:100000

Условные обозначения:
- граница Ивановского сельского поселения
- характерная точка границ Ивановского сельского поселения
1 - номер характерной точки границ Ивановского сельского поселения
Лист 1 - номер выпускного листа
- граница стыка смежных муниципальных образований

4

Лист 3

Схема границ Ивановского сельского поселения
Михайловского муниципального района

М1:100000

Условные обозначения:
- граница Ивановского сельского поселения
- характерная точка границ Ивановского сельского поселения
1 - номер характерной точки границ Ивановского сельского поселения
Лист 1 - номер выпускного листа
- граница стыка смежных муниципальных образований

Лист 4

Схема границ Ивановского сельского поселения
Михайловского муниципального района

М1:100000

Условные обозначения:
- граница Ивановского сельского поселения
- характерная точка границ Ивановского сельского поселения
1 - номер характерной точки границ Ивановского сельского поселения
Лист 1 - номер выпускного листа
- граница стыка смежных муниципальных образований

6

Схема границ Ивановского сельского поселения
Михайловского муниципального района

М1:100000

Условные обозначения:
- граница Ивановского сельского поселения
- характерная точка границ Ивановского сельского поселения
1 - номер характерной точки границ Ивановского сельского поселения
Лист 1 - номер выпускного листа
- граница стыка смежных муниципальных образований

1 ЯНВАРЯ 2020 Г.•СРЕДА•№ 1 (1735)
ПРИМОРСКАЯ ГАЗЕТА

Приложение 7
к Закону
Приморского края
от 26.12.2019 № 693-КЗ

"Приложение 7
к Закону
Приморского края
от 06.08.2004 № 130-КЗ

**Описание местоположения границ**
**Кремовского сельского поселения Михайловского муниципального района**

| Номер точки | Координаты в системе координат МСК-25, зона 2 | | Координаты в системе координат WGS-84 | | Описание прохождения границ муниципального образования* |
|---|---|---|---|---|---|
| | X | Y | широта | долгота | |
| 1 | 2 | 3 | 4 | 5 | 6 |
| 1 | 466668.61 | 2178341.83 | 44°04'27.65" | 132°11'56.78" | От точки стыка Хорольский муниципальный район - Новошахтинское сельское поселение - Кремовское сельское поселение граница проходит вобщем северо-восточном направлении по середине русла реки Абрамовка до места слияния с рекой Илистая |
| 2 | 474397.67 | 2188746.52 | 44°08'43.94" | 132°19'38.36" | В общем юго-восточном направлении граница идет по середине русла реки Илистая, пересекая железную дорогу, до точки пересечения с автомобильной дорогой А-370 Владивосток -Хабаровск (стык границ Кремовское сельское поселение - Черниговский муниципальный район - Хорольский муниципальный район) |
| 3 | 468814.46 | 2196156.58 | 44°05'47.02" | 132°25'15.64" | В общем северо-восточном направлении граница идет вдоль автомобильной дороги А-370 Владивосток - Хабаровск, затем - вдоль южной границы земельного участка с кадастровым номером 25:22:250001:2266 до точки, расположенной на высоте с отметкой 488,9 |
| 4 | 471814.59 | 2199957.11 | 44°07'26.10" | 132°28'04.42" | В общем юго-западном направлении граница проходит вдоль южной границы земельного участка с кадастровым номером 25:22:250001:2266, затем - по прямой до автомобильного моста через реку Илистая в месте впадения в нее реки Снегуровка. Затем - по середине реки Илистая до точки стыка Кремовское сельское поселение - Ивановское сельское поселение - Черниговский муниципальный район |
| 5 | 462288.19 | 2198230.92 | 44°02'16.67" | 132°26'53.40" | В общем юго-западном направлении граница идет по южной границе земельного участка с кадастровым номером 25:09:000000:2644, затем - вдоль северной границы земельных участков с кадастровыми номерами 25:09:000000:2416, 25:09:321201:294 до точки, расположенной на грунтовой дороге, западнее высоты с отметкой 233,6 - вершина горы Крутая |
| 6 | 458144.53 | 2184784.61 | 43°59'55.31" | 132°16'52.90" | В общем западном направлении граница проходит вдоль безымянного притока реки Осиновка до автомобильного моста трассы А-370 Владивосток-Хабаровск. Затем - по южной границе земельных участков с кадастровыми номерами 25:09:320701:289, 25:09:320701:283, 25:09:320801:33, 25:09:320701:11, пересекая реку Осиновка, до точки стыка Кремовское сельское поселение - Осиновское сельское поселение - Новошахтинское городское поселение |
| 7 | 458414.14 | 2179049.44 | 44°00'00.73" | 132°12'35.35" | В общем северном направлении граница идет вдоль западной границы земельных участков с кадастровыми номерами 25:09:320701:11, 25:09:000000:2463 (контуры 1, 6, 7, 10),25:09:320801:2233 (контур 2),25:09:320701:270, 25:09:320701:271 до южной границы железного моста |
| 8 | 462208.60 | 2178948.25 | 44°02'03.56" | 132°12'27.69" | В общем северном направлении граница идет вдоль западной границы земельных участков с кадастровыми номерами 25:09:320701:486, 25:09:320701:568, пересекая линию электропередачи (ЛЭП 35 кВ), затем - вдоль линии электропередачи по границам земельных участков с кадастровыми номерами 25:09:320701:505, 25:09:320701:503, 25:09:320701:501, 25:09:320701:502, 25:09:320701:518 до точки, расположенной на середине русла реки Абрамовка (стык границ Кремовское сельское поселение - Новошахтинское городское поселение - Хорольский муниципальный район) |
| 1 | 466668.61 | 2178341.83 | 44°04'27.65" | 132°11'56.78" | |

*При описании границ Кремовского сельского поселения использовались карты масштаба 1:100000 следующих номенклатур:К-53-1 (состояние местности на 1954 год, издание 1989 года), L-53-133 (состояние местности на 2001 год, издание 2008 года) и сведения, внесенные в Единый государственный реестр недвижимости по состоянию на 11 ноября 2019 года.".

Приложение 9
к Закону
Приморского края
от 26.12.2019 № 693-КЗ

"Приложение 9
к Закону
Приморского края
от 06.08.2004 № 130-КЗ

**Описание местоположения границ**
**Михайловского сельского поселения Михайловского муниципального района**

| Номер точки | Координаты в системе координат МСК-25, зона 2 | | Координаты в системе координат WGS-84 | | Описание прохождения границ муниципального образования* |
|---|---|---|---|---|---|
| | X | Y | широта | долгота | |
| 1 | 2 | 3 | 4 | 5 | 6 |
| 1 | 459230.32 | 2165392.82 | 44°00'18.62" | 132°02'21.88" | Граница проходит от точки стыка Михайловское сельское поселение - Сунятсенское сельское поселение - Новошахтинское городское поселение,от точки автомобильной дороги Михайловка -Турий Рогв общем юго-восточном направлении по железной дороге Владивосток - Хабаровск, по автомобильной дороге Михайловка - Новошахтинский, по линии электропередачи,пересекая линию электропередачи, по полевой дороге до пересечения с линией связи- точка стыка Михайловское сельское поселение -Новошахтинское городское поселение- Осиновское сельское поселение |
| 2 | 459230.32 | 2165392.82 | 43°59'16.55" | 132°08'43.33" | В общем юго-восточном направлении,пересекая линии электропередачи (ЛЭП), линии связи илинию электропередачи (ЛЭП 110 кВ), по автомобильной дороге А-370 Владивосток - Хабаровск, пересекая линию электропередачи (ЛЭП 110 кВ),полевую дорогу илинию электропередачи до высоты с отметкой 149,1 - точка стыка Михайловское сельское поселение - Осиновское сельское поселение |
| 3 | 447289.53 | 2175214.42 | 43°53'58.11" | 132°09'52.67" | В общем юго-западном направлении граница проходитпо мелиоративному каналу, пересекая рекуРаковка и полевые дороги, до автомобильной дороги А-370 Владивосток - Хабаровск |
| 4 | 442994.54 | 2168433.20 | 43°51'34.77" | 132°04'52.74" | В общем северо-западном направлении, граница идет, пересекая реку Васильевка, линию электропередачи(ЛЭП 110 кВ), полевую дорогу, автомобильную дорогу Васильевка - Уссурийск, линию электропередачи(ЛЭП 110 кВ), до места впадения реки Репьевка в рекуРаковка |
| 5 | 444079.43 | 2158876.03 | 43°52'03.56" | 131°57'43.94" | В общем северо-восточном направлении граница проходит по реке Раковка |

| | | | | | |
|---|---|---|---|---|---|
| 6 | 446139.04 | 2161667.63 | 43°53'12.16" | 131°59'46.98" | Далее граница идетв северо-западном направлении через высоту с отметкой 131,8, пересекая полевые дороги, по автомобильной дороге А-370 Владивосток - Хабаровск, пересекая ее и линию электропередачи, по реке Репьевка до точки стыка Михайловское сельское поселение -Сунятсенское сельское поселение |
| 7 | 455429.69 | 2155156.10 | 43°58'08.54" | 131°54'46.32" | В общем юго-восточном направлениигранница идет, пересекая автомобильную дорогу, по полевым дорогам и мелиоративным каналам, пересекая реку Михайловка и линию электропередачи, по мелиоративному каналу, пересекая автомобильную дорогу Первомайское-Новое и линию электропередачи, по полевой дороге, пересекая линию электропередачи (ЛЭП 35 кВ), до точки автомобильной дороги Михайловка -Турий Рог (точка стыка Михайловское сельское поселение - Сунятсенское сельское поселение - Новошахтинское городское поселение) |
| 1 | 459230.32 | 2165392.82 | 44°00'18.62" | 132°02'21.88" | |

*При описании границ Михайловскогосельского поселения использовались карты масштаба 1:100000 следующих номенклатур:К-52-12 (состояние местности на 1989 год, издание 2002 года), К-53-1 (состояние местности на 1989 год, издание 1995 года) и сведения, внесенные в Единый государственный реестр недвижимости по состоянию на 26 сентября 2019 года.".

Приложение 10
к Закону
Приморского края
от 26.12.2019 № 693-КЗ

"Приложение 10
к Закону
Приморского края
от 06.08.2004 № 130-КЗ

Общая схема границ Михайловского сельского поселения
Михайловского муниципального района

М 1:200000

Условные обозначения:
- границыМихайловского сельского поселения
- характерная точка границМихайловского сельского поселения
1 - номер характерной точки границМихайловского сельского поселения
Лист 1 - номер выносного листа
- граница стыка смежных муниципальных образований

2

Лист 1

Схема границ Михайловскогосельского поселения
Михайловского муниципального района

М 1:100000

Условные обозначения:
- границы Михайловского сельского поселения
- характерная точка границ Михайловского сельского поселения
1 - номер характерной точки границ Михайловского сельского поселения
Лист 1 - номер выносного листа
- граница стыка смежных муниципальных образований

М 1:100000

Приложение 11
к Закону
Приморского края
от 26.12.2019 № 693-КЗ

"Приложение 11
к Закону
Приморского края
от 06.08.2004 № 130-КЗ

**Описание местоположения границ**
**Новошахтинского городского поселения Михайловского муниципального района**

| Номер точки | Координаты в системе координат МСК-25, зона 2 | | Координаты в системе координат WGS-84 | | Описание прохождения границ муниципального образования* |
|---|---|---|---|---|---|
| | X | Y | широта | широта | |
| 1 | 2 | 3 | 4 | 5 | 6 |
| 1 | 470062,48 | 2167930,58 | 44°06'11.09" | 132°04'06.02" | Граница идет по заболоченной пойме реки Абрамовка в общем восточном направлении 9,9 км по ломаной линии: сначала - по южной границе земельных участков с кадастровыми номерами25:21:030101:2147, 25:21:000000:3661 (контуры 2, 1), 25:21:000000:5117 (контур 2), далее - на юго-восток по западной границе земельного участка с кадастровым номером 25:21:030101:2113, пересекая реку Насыровка, до точки, расположенной на середине русла реки Абрамовка |
| 2 | 468199,74 | 2175497,48 | 44°05'15.53" | 132°09'47.70" | В общем юго-восточном направлении граница идет по середине русла сильно извивающейся реки Абрамовка вверх по течению до точки, расположенной на середине русла реки Абрамовка (стык границ Новошахтинское городское поселение - Кремовское сельское поселение) |
| 3 | 466668.61 | 2178341.83 | 44°04'27.65" | 132°11'56.78" | В общем южном направлении граница идетвдоль линии электропередачи по границам земельных участков с кадастровыми номерами 25:09:320701:518, 25:09:320701:502, 25:09:320701:501, 25:09:320701:503, 25:09:320701:505, пересекая линию электропередачи (ЛЭП 35кВ), далее - вдоль западной границы земельных участков с кадастровыми номерами 25:09:320701:568, 25:09:320701:486до южной границы железного моста |
| 4 | 462208.60 | 2178948.25 | 44°02'03.56" | 132°12'27.69" | В общем южном направлении граница идет вдоль западной границы земельных участков с кадастровыми номерами 25:09:320701:271, 25:09:320701:270,25:09:320801:2233 (контур 2),25:09:000000:2463 (контуры 1,6,7,10),25:09:320701:11 до точки стыка Новошахтинское городское поселение - Кремовское сельское поселение- Осиновское сельское поселение |
| 5 | 458414.14 | 2179049.44 | 44°00'00.73" | 132°12'35.35" | В общем юго-восточном направлении граница проходитпо автомобильной дороге А-370 Владивосток-Хабаровск, далее - по автомобильной дороге, пересекая полевую дорогу, затем - вдоль линии связи,до пересечения линии связи - точки стыка Новошахтинское городское поселение - Осиновское сельское поселение -Михайловское сельское поселение |
| 6 | 457147.18 | 2173854.20 | 43°59'16.55" | 132°08'43.33" | В общем северо-западном направлении граница идет по полевой дороге, пересекая линию электропередачи, далее - по линии электропередачи, по автомобильной дороге Михайловка - Новошахтинский, затем - по железной дороге Владивосток - Хабаровск до точки, расположеннойна автомобильной дороге Михайловка -Турий Рог |
| 7 | 459230.32 | 2165392.82 | 43°59'16.55" | 132°08'43.33" | В общем северном направлении по восточной стороне автомобильной дороги до точки, расположенной на этой автомобильной дороге (точка стыка Новошахтинское городское поселение - Сунятсенское сельское поселение - Михайловское сельское поселение) |
| 8 | 462850.65 | 2165337.22 | 44°02'15.83" | 132°02'16.08" | В общем северо-западном направлении граница проходит вдоль западных границ земельных участков с кадастровыми номерами 25:09:320301:485, 25:09:320301:350,25:09:320601:423,25:09:320601:3,25:09:320601:1007(стык границ Григорьевское сельское поселение- Новошахтинское городское поселение) |
| 1 | 470062,48 | 2167930,58 | 44°06'11.09" | 132°04'06.02" | |

*При описании границ Новошахтинского городского поселения использовались карты масштаба 1:100000 следующих номенклатур:L-53-133 (состояние местности на 2001 год, издание 2008 года), К-53-1 (состояние местности на 1989 год, издание 1995 года) и сведения, внесенные в Единый государственный реестр недвижимости по состоянию на 11 ноября 2019 года.".

Приложение 12
к Закону
Приморского края
от 26.12.2019 № 693-КЗ

"Приложение 12
к Закону
Приморского края
от 06.08.2004 № 130-КЗ

Схема границ Новошахтинского городского поселения
Михайловского муниципального района

М 1:100000

Условные обозначения:
- границы Новошахтинского сельского поселения
- характерная точка границ Новошахтинского сельского поселения
1 - номер характерной точки границ Новошахтинского сельского поселения
Лист 1 - номер выносного листа
- граница стыка смежных муниципальных образований

Приложение 13
к Закону
Приморского края
от 26.12.2019 № 693-КЗ

"Приложение 13
к Закону
Приморского края
от 06.08.2004 № 130-КЗ

**Описание местоположения границ**
**Осиновского сельского поселения Михайловского муниципального района**

| Номер точки | Координаты в системе координат МСК-25, зона 2 | | Координаты в системе координат WGS-84 | | Описание прохождения границ муниципального образования* |
|---|---|---|---|---|---|
| | X | Y | широта | долгота | |
| 1 | 2 | 3 | 4 | 5 | 6 |
| 1 | 458414.14 | 2179049.44 | 44°00'00.73" | 132°12'35.35" | Граница проходит от точки стыка Осиновское сельское поселение - Новошахтинское городское поселение - Кремовское сельское поселение в общем восточном направлении по грунтовой дороге, пересекая реку Осиновка, автомобильную дорогу Кремово-Осиновка и автомобильную дорогу А-370 Владивосток-Хабаровск, по полевой дороге, пересекая линию электропередачи (ЛЭП 220 кВ) |
| 2 | 458144.53 | 2184784.61 | 43°59'55.31" | 132°16'52.90" | В общем юго-восточном направлении граница идет по реке Осиновка, огибая с восточной стороны гору Горбатка, пересекая линию электропередачи (ЛЭП 35 кВ), автомобильную дорогу Осиновка - Рудная Пристань, до пересечения полевой дороги и линии связи |
| 3 | 451914.53 | 2187653.12 | 43°56'35.11" | 132°19'06.35" | В общем юго-восточном направлении граница проходит по линии связи, пересекая полевые дороги, безымянный приток реки Илистая, линию электропередачи(ЛЭП 220 кВ), линию электропередачи, линию связи, до реки Илистая (точки стыка Осиновское сельское поселение - Ивановское сельское поселение) |
| 4 | 443405.00 | 2192844.68 | 43°52'02.26" | 132°23'05.23" | В юго-западном направлении граница идет по реке Илистая, в северо-западном направлении - по реке Петруших, пересекая линию связи, до реки Осиновка |
| 5 | 441571.75 | 2187738.70 | 43°51'00.15" | 132°19'18.01" | В общем северо-западном направлении по реке Осиновка, пересекая линию связи, автомобильную дорогу Боголюбовка-Даниловка, пересекая полевую дорогу, до пересечения линии электропередачи(ЛЭП 220 кВ) |
| 6 | 443762.79 | 2179535.51 | 43°52'06.47" | 132°13'09.09" | В общем северо-западном направлении граница проходит через высоты с отметками 185,9, 235,2, пересекая полевую дорогу, до высоты с отметкой 149,1 - точки стыка Осиновское сельское поселение - Михайловское сельское поселение |
| 7 | 447289.53 | 2175214.42 | 43°53'58.11" | 132°09'52.67" | В общем северо-западном направлении граница идет, пересекая линию электропередачи, полевую дорогу и линию электропередачи (ЛЭП 110 кВ), по автомобильной дороге А-370 Владивосток - Хабаровск, пересекая линию электропередачи (ЛЭП 110 кВ), линии связи, линию электропередачи,до пересечения линии связи (точки стыка Осиновское сельское поселение - Михайловское сельское поселение - Новошахтинское поселение) |
| 8 | 457147.18 | 2173854.20 | 43°59'16.55" | 132°08'43.33" | В общем северо-восточном направлении вдоль линии связи, пересекая полевую дорогу, по автомобильной дороге, по автомобильной дороге А-370 Владивосток-Хабаровск до пересечения линии связи (точка стыка Осиновское сельское поселение - Новошахтинское городское поселение - Кремовское сельское поселение) |
| 1 | 458414.14 | 2179049.44 | 44°00'00.73" | 132°12'35.35" | |

*При описании границ Осиновскогосельского поселения использовались карты масштаба 1:100000 следующих номенклатур:К-53-1 (состояние местности на 1989 год, издание 1995 года), К-53-133 (состояние местности на 2001 год, издание 2008 года) и сведения, внесенные в Единый государственный реестр недвижимости по состоянию на 25 сентября 2019 года.".

Приложение 14
к Закону
Приморского края
от 26.12.2019 № 693-КЗ

"Приложение 14
к Закону
Приморского края
от 06.08.2004 № 130-КЗ

Общая схема границ Осиновского сельского поселения
Михайловского муниципального района

М 1:220000

Условные обозначения:
- границы Осиновского сельского поселения
- характерная точка границ Осиновского сельского поселения
1 - номер характерной точки границ Осиновского сельского поселения
Лист 1 - номер выносного листа
- граница стыка смежных муниципальных образований

Лист 1

Схема границ Осиновскогосельского поселения
Михайловского муниципального района

М 1:100000

Условные обозначения:
- границы Осиновского сельского поселения
- характерная точка границ Осиновского сельского поселения
1 - номер характерной точки границ Осиновского сельского поселения
Лист 1 - номер выносного листа
- граница стыка смежных муниципальных образований

3

Схема границ Осиновского сельского поселения
Михайловского муниципального района

М 1:100000

Условные обозначения:
- границы Осиновского сельского поселения
- характерная точка границ Осиновского сельского поселения
1 - номер характерной точки границ Осиновского сельского поселения
Лист 1 - номер выносного листа
- граница стыка смежных муниципальных образований

Приложение 15
к Закону
Приморского края
от 26.12.2019 № 693-КЗ

"Приложение 15
к Закону
Приморского края
от 06.08.2004 № 130-КЗ

**Описание местоположения границ**
**Сунятсенского сельского поселения Михайловского муниципального района**

| Номер точки | Координаты в системе координат МСК-25, зона 2 | | Координаты в системе координат WGS-84 | | Описание прохождения границ муниципального образования* |
|---|---|---|---|---|---|
| | X | Y | широта | долгота | |
| 1 | 2 | 3 | 4 | 5 | 6 |
| 1 | 482064,34 | 2147434,29 | 44°12'25.39" | 131°48'32.42" | Граница проходит в общем восточном направлении по ломаной линии, сначала - по северной границе земельного участка с кадастровым номером 25:21:010101:273 (контуры 2, 1, 3), далее - пересекая реку Охотенка, затем - по северной границе земельного участка с кадастровым номером 25:09:320201:115, вдоль линии электропередачи Новожатково - Дальнеедо точки, расположенной на западе от места условного пересечения линии электропередачи Новожатково - Дальнее и правого берега реки Абрамовка |
| 2 | 482629,69 | 2152861,19 | 44°12'47.71" | 131°52'36.16" | В общем юго-восточном направлении граница проходит вдоль русла реки Абрамовка, затем - по западной границе земельного участка с кадастровым номером 25:09:320201:142 до точки, расположенной вблизи реки Абрамовка |
| 3 | 475377.30 | 2157622.60 | 44°08'56.25" | 131°56'17.60" | В общем юго-западном направлении граница проходит по грунтовой дорогедо земельного участка с кадастровым номером 25:09:320301:23, вдоль западной границы данного земельного участка, затем - огибая с запада земельный участок с кадастровым номером 25:09:320301:382. Далее - по восточной границе земельного участка 25:09:320301:64, затем - по грунтовой дороге, далее - вдоль западной границы земельного участка с кадастровым номером 25:09:000000:117 до точки, расположенной в пади Клиновская |
| 4 | 463018.63 | 2155331.60 | 44°02'14.42" | 131°54'46.74" | Граница идет в общем восточном направлении по прямой, затем - вдоль южной границы земельного участка с кадастровым номером 25:09:000000:117, пересекая реку Михайловка, далее - вдоль северных границ земельных участков с кадастровыми номерами 25:09:320401:246, 25:09:000000:2112, 25:09:320401:252, 25:09:320401:253, 25:09:000000:2325, граница идет до точки (стык границ Сунятсенское сельское поселение- Григорьевское сельское поселение- Новошахтинское городское поселение) |
| 5 | 462850.65 | 2165337.22 | 44°02'15.83" | 132°02'16.08" | В общем южном направлении граница идет по восточной стороне автомобильной дороги до точки, расположенной на этой автомобильной дороге на повороте в поселок городского типа Новошахтинский (точка стыка Сунятсенское сельское поселение - Новошахтинское городское поселение - Михайловское сельское поселение) |
| 6 | 459230.32 | 2165392.82 | 44°00'18.62" | 132°02'21.88" | В общем юго-западном направлении, пересекая линию электропередачи, по полевой дороге, пересекая автомобильную дорогу Первомайское-Новое илинию электропередачи, далее - по мелиоративному каналу, пересекая реку Михайловка, затем - опять по мелиоративным каналам и по полевой дороге, пересекая автомобильную дорогу, до точки стыка границ Сунятсенское сельское поселение - Михайловское сельское поселение |
| 7 | 455429.69 | 2155156.10 | 43°58'08.54" | 131°54'46.32" | В общем северномнаправлении граница идет по середине русла реки Репьевка вверх по течению до точки, расположенной на середине русла реки Репьевка |
| 8 | 456484,87 | 2155187,39 | 43°58'42.73" | 131°54'46.69" | В общем северо-западном направлении граница проходит по южным сторонам земельных участков с кадастровыми номерами 25:09:320401:375, 25:09:320401:218, далее - по полевой дороге вдоль железной дороги Уссурийск-Гродеково, по западной стороне земельного участка с кадастровым номером 25:09:000000:2325 (контуры 3, 2) до точки, расположенной на восточной стороне железной дороги Уссурийск-Гродеково, в 0,3 км к юго-востоку от вершины с отметкой 69,2 (стык границ Михайловский муниципальный район - Октябрьский муниципальный район - Уссурийский городской округ) |
| 9 | 459069,06 | 2147469,62 | 44°00'00.80" | 131°48'57.92" | В общем северо-восточном направлении граница идет по западной стороне границ земельных участков с кадастровыми номерами 25:09:000000:2325, 25:09:320401:189 до точки, расположенной на оси проселочной дороги в 0,2 км от нее, в 0,9 км к северо-востоку от высоты с отметкой 65,0 |
| 10 | 461060,19 | 2148661,34 | 44°01'06.16" | 131°49'49.34" | В общем северном направлении граница проходит по западной стороне границ земельных участков с кадастровыми номерами 25:09:320401:214, 25:09:320401:9, 25:09:320401:10, 25:09:320401:212, пересекая линии электропередачи, далее - по восточной стороне земельных участковс кадастровыми номерами 25:11:020401:281, 25:11:020401:207, 25:11:000000:521, далее - по прямой по западной стороне границ земельных участков с кадастровыми номерами 25:09:320201:267, 25:09:320201:135, 25:09:320201:208, 25:09:320201:131, 25:09:320201:126, 25:09:320201:188, 25:09:320201:111 до точки, расположенной на пересечении полевых дорог, в 1,3 км к востоку от высоты с отметкой 121,6, в 1,2 км к западу от высоты с отметкой 116,2 |
| 11 | 473446,29 | 2148144,38 | 44°07'46.86" | 131°49'13.34" | В общем северном направлении граница проходит по южной стороне земельного участка с кадастровым номером 25:09:320201:16, далее - огибаяс юга и запада земельный участок с кадастровым номером 25:09:320201:15, затем - по западной стороне земельных участковс кадастровыми номерами 25:09:320201:237, 25:09:320201:236 (контур 1), 25:09:320201:3, 25:09:320201:242, 25:09:320201:236 (контур 3), 25:09:320201:195 до расположенной на развилке улучшенной дороги с грунтовой дорогой, в 0,6 км к юго-востоку от высоты с отметкой 178,1 |
| 12 | 481442,71 | 2146229,96 | 44°12'04.35" | 131°47'38.86" | Далее граница идет по ломаной линии: сначала - в восточном направлении по улучшенной грунтовой дороге, идущей из села Липовцы в село Дальнее, 1,2 км по южной стороне земельного участка с кадастровым номером 25:11:020101:319, затем граница поворачивает на север и идет по западной стороне земельного участка с кадастровым номером 25:09:320201:273 до точки, расположенной на проселочной дороге, в 0,2 км на север от высоты с отметкой 187,7 - вершина горы Комсомолец, в 0,8 км на юго-запад от вершины с отметкой 167,4 (стык границ Михайловский муниципальный район - Октябрьский муниципальный район - Хорольский муниципальный район) |
| 1 | 482064,34 | 2147434,29 | 44°12'25.39" | 131°48'32.42" | |

*При описании границ Сунятсенского сельского поселения использовались карты масштаба 1:100000 следующих номенклатур:L-52-144 (состояние местности на 1987 год, издание 1989 года), L-53-133 (состояние местности на 2001 год, издание 2008 года), K-52-12 (состояние местности на 1989 год, издание 2002 года), K-53-1 (состояние местности на 1989 год, издание 1995 года) и сведения, внесенные в Единый государственный реестр недвижимости по состоянию на 11 ноября 2019 года.".

1 ЯНВАРЯ 2020 Г.•СРЕДА•№ 1 (1735)
ПРИМОРСКАЯ ГАЗЕТА

# ЗАКОН ПРИМОРСКОГО КРАЯ
## О ВНЕСЕНИИ ИЗМЕНЕНИЙ В ЗАКОН ПРИМОРСКОГО КРАЯ «ОБ УССУРИЙСКОМ ГОРОДСКОМ ОКРУГЕ»

Принят Законодательным Собранием Приморского края 18 декабря 2019 года

СТАТЬЯ 1.

Внести в Закон Приморского края от 6 августа 2004 года № 131-КЗ «Об Уссурийском городском округе» (Ведомости Законодательного Собрания Приморского края, 2004, № 65, стр. 43; 2007, № 24, стр. 29; 2008, № 92, стр. 15; 2009, № 123, стр. 2; 2012, № 27, стр. 74) следующие изменения:

1)приложение 1 к Закону изложить в редакции приложения 1 к настоящему Закону;

2)приложение 2 к Закону изложить в редакции приложения 2 к настоящему Закону.

СТАТЬЯ 2.

Настоящий Закон вступает в силу со дня его официального опубликования.

*Исполняющий обязанности*
*Губернатора края*
*А.А. Волошко*

г. Владивосток
26 декабря 2019 года
№ 694-КЗ

Приложение 1
к Закону
Приморского края
от 26.12.2019 № 694-КЗ

"Приложение 1
к Закону
Приморского края
от 06.08.2004 № 131-КЗ

**Описание местоположения границ Уссурийского городского округа**

| Номер точки | Координаты в системе координат МСК-25, зона 1 | | Координаты в системе координат WGS-84 | | Описание прохождения границ муниципального образования* |
|---|---|---|---|---|---|
| | X | Y | широта | долгота | |
| 1 | 2 | 3 | 4 | 5 | 6 |
| 1 | 454584.27 | 1342307.99 | 43°58'28.11" | 131°14'42.03" | Граница идет в общем восточном направлении по прямой на протяжении 1,8 км до точки, расположенной в 0,1 км от проселочной дороги, идущей из села Полтавка в село Корфовка, в 1,3 км к северо-востоку от вершины с отметкой 261, в 0,8 км к югу от вершины с отметкой 257,2 - вершина горы Барачная |
| 2 | 454567.86 | 1344155.80 | 43°58'27.19 | 131°16'04.91" | Далее граница по ломаной линии идет на протяжении 11,1 км по восточной границе земельного участка с кадастровым номером 25:11:000000:2733(контур 5),затемповорачивает на восток через юго-западную вершину границы земельного участка с кадастровым номером 25:11:000000:2642 (контур 1), пересекает реку Полтавка, далее - по прямой 4,1 км на юг, затем - в восточном направлении по прямой 0,7 км, огибая по южной стороне земельный участок с кадастровым номером 25:11:000000:2733 (контуры 3,13,2), до точки, расположенной в 1,3 км к северо-востоку от высоты с отметкой 270,6- вершина горы Корфовка, в 1,9 км к юго-западу от вершины с отметкой 250,6 |
| 3 | 451078.21 | 1350320.17 | 43°56'32.70" | 131°20'40.27" | Далее граница проходит в южном направлении на протяжении 2,0 км, затем - вдоль восточной стороны границы земельного участка с кадастровым номером 25:18:015101:92 до точки, расположенной в 0,2 км от проселочной дороги, идущей из села Николо-Львовское в село Константиновка, в 0,6 км к юго-востоку от высоты с отметкой 270,6 - вершина горы Корфовка |
| 4 | 449179.42 | 1350182.86 | 43°55'31.22" | 131°20'33.47" | Затем граница проходит по ломаной прямой в общем северо-восточном направлении на протяжении 4,3 км, далее - по южной границе земельного участка с кадастровым номером 25:11:030201:295, далее - по прямой до точки, расположенной на середине ручья без названия, в 2,0 км к северо-востоку от высоты с отметкой 251,9 |
| 5 | 449997.96 | 1354338.34 | 43°55'56.68" | 131°23'40.04" | Далее граница идетв общем юго-восточном направлении 1,4 км по середине русла ручья без названия до точки, расположенной в середине русла ручья без названия, в 2,4 км к северо-востоку от высоты с отметкой 251,9 |
| 6 | 449436.50 | 1355478.02 | 43°55'38.18" | 131°24'30.92" | Далее граница в общем южном направлении идет на протяжении 3,4 км: сначала - 0,7 км на юг, пересекая реку Орлиха, далее - 0,2 км на восток, затем - на протяжении 0,9 км на юг по западной стороне границы земельного участка с кадастровым номером 25:11:030501:652 (контур 3), далее - на юг 1,0 км, огибая западную границу земельного участка с кадастровым номером 25:11:030501:652 (контур 1), пересекая проселочную дорогу, до точки, расположенной на западной стороне водораздела реки Орлиха, в 1,1 км к северо-западу от высоты с отметкой 240,5 |
| 7 | 446476.12 | 1355815.26 | 43°54'02.18" | 131°24'44.92" | Далее граница идет в общем восточном направлении на протяжении 22,0 км по южной стороне дороги, идущей из села Корфовка в город Уссурийск, по северной стороне земельных участков с кадастровыми номерами 25:18:000000:968, 25:18:015102:245, 25:18:015102:114, 25:18:015102:52, 25:18:015102:272, 25:18:015102:289 (контуры 1,2), 25:18:015102:280, 25:18:015102:156, по восточной стороне земельных участков с кадастровыми номерами 25:18:015102:282, 25:18:015102:279, по восточной стороне земельного участка с кадастровым номером 25:18:015202:3 (контур 1) до точки, расположенной на южной стороне грунтовой дороги, идущей из села Корфовка в город Уссурийск, в 0,4 км к северо-западу от высоты с отметкой 141,0 |
| 8 | 441677.22 | 1371133.42 | 43°51'21.96" | 131°36'08.95" | Далее граница по ломаной линии идет: сначала - на протяжении 0,5 км на север, затем - 1,0 км на северо-восток до точки, расположенной в 0,1 км от линии связи, в 1,3 км к северо-востоку от высоты с отметкой 141,0 |
| 9 | 442468.59 | 1372353.10 | 43°51'47.17" | 131°37'03.94" | Затем граница проходит по прямой на северо-восток примерно 1,8 км, пересекая ручей Суглинка, по юго-восточной стороне земельного участка с кадастровым номером 25:11:030501:647 до точки, расположенной на середине дороги, в 2,9 км к северо-востоку от высоты с отметкой 141,0 |
| 10 | 444225.75 | 1372603.95 | 43°52'44.01" | 131°37'16.04" | Далее граница идет в юго-восточном направлении примерно 8,7 км, по северной стороне земельного участка с кадастровым номером 25:18:015201:457, по южной стороне земельного участка с кадастровым номером 25:11:020701:53, по северной стороне земельного участка с кадастровым номером 25:18:015201:458, по южной стороне границы земельных участков с кадастровыми номерами 25:11:020701:110, 25:11:020701:105, пересекая линию электропередачи, по западной стороне земельного участка с кадастровым номером 25:18:015201:191, далее - по северной стороне земельных участков с кадастровыми номерами 25:18:015201:224, 25:18:015201:233, 25:18:015201:258, проходит через крайнюю северо-восточную вершину земельного участка с кадастровым номером 25:18:015201:257 до точки, расположенной на западном склоне водораздела, в 0,7 км к юго-западу от высоты с отметкой 133,3 |
| 11 | 442444.84 | 1380996.81 | 43°51'43.17" | 131°43'30.96" | Затем граница по прямой в северо-восточном направлении проходит примерно 3,5 км, пересекая линию электропередачи, до точки, расположенной у подножья склона водораздела реки Раздольная, в 2,1 км в юго-восточном направлении от вершины с отметкой 155,7 |
| 12 | 444242.62 | 1384078.64 | 43°52'40.17" | 131°45'49.96" | Далее граница идет в общем северном направлении, пересекая реку Раздольная, огибая западную сторону земельного участка с кадастровым номером 25:18:015502:82,проходит до места впадения правого рукава реки Крестьянка в реку Раздольная, затем - по середине русла правого рукава реки Крестьянка вверх по течению, далее - пересекая автомобильную дорогу Покровка - Уссурийск, затем- по дамбе и по западной стороне земельного участка с кадастровым номером 25:18:015501:2 (контур 2) до точки, расположенной на берегу реки Крестьянка, в 2,6 км на юго-восток от вершины с отметкой 68,2 |
| 13 | 457146.87 | 1382017.22 | 43°59'39.04" | 131°44'24.80" | Далее граница идет в восточном направлении примерно 5,9 км по границе земельного участка с кадастровым номером 25:18:015501:2 (контур 1), пересекая автомобильную дорогу А-184 Пограничный - Уссурийск, далее - по границе земельного участка с кадастровым номером 25:18:015501:2(контур 2), проходит через высоту с отметкой 76,5, далее - по северной границе земельного участка с кадастровым номером 25:18:015501:15 до точки, расположенной на восточной стороне железной дороги Уссурийск-Гродеково, в 0,1 км к северо-востоку от вершины с отметкой 69,2, в 1,4 км к юго-западу от вершины с отметкой 65,0 |

| | | | | | |
|---|---|---|---|---|---|
| 14 | 458171.72 | 1387884.11 | 44°00'09.79" | 131°48'48.67" | Затем граница идет в южном направлении по прямой 0,3 км до точки, расположенной на восточной стороне железной дороги Уссурийск-Гродеково, в 0,3 км к юго-востоку от вершины с отметкой 69,2 (стык границ Октябрьский муниципальный район - Михайловский муниципальный район - Уссурийский городской округ) |
| 15 | 457896.92 | 1388093.86 | 44°00'00.80" | 131°48'57.92" | Далее граница проходит в общем юго-восточном направлении по западной стороне земельного участка с кадастровым номером 25:09:000000:2325 (контуры 3, 2),затем граница идет вдоль железной дороги Уссурийск-Гродеково по полевой дороге, далее - по прямой в восточном направлении по южным границам земельных участков с кадастровыми номерами 25:09:320401:218, 25:09:320401:375 до точки, расположенной на середине русла реки Репьевка |
| 16 | 455595.46 | 1395899.18 | 43°58'42.73" | 131°54'46.69" | Затем граница идет в общем юго-восточном направлении по середине русла реки Репьевка вниз по течению, далее - по южной стороне земельного участка с кадастровым номером 25:09:320501:365, огибая с западной стороны земельный участок с кадастровым номером 25:09:320501:1, далее - в общем южном направлении, огибая с запада деревню Кирпичная, пересекает линию электропередачи и автомобильную дорогу А-370 Владивосток-Хабаровск, затемидет по восточной стороне полосы отвода автомобильной дороги до точки, расположенной на середине русла реки Раковка |
| 17 | 445493.12 | 1402750.10 | 43°53'12.16" | 131°59'46.98" | Далее граница в юго-западном направлении проходит по середине реки Раковка вниз по течению до точки, расположенной в месте впадения в нее реки Репьевка |
| 18 | 443333.85 | 1400035.34 | 43°52'03.56" | 131°57'43.94" | Затем граница в северо-восточном направлении пересекает железную дорогу Хабаровск-Владивосток, ручей без названия, в восточном направлении пересекает линии электропередачи, грунтовую дорогу, затем проходит по южной стороне земельного участка с кадастровым номером 25:09:320901:383 (контур 1), далее пересекает полевую дорогу, русло реки Васильевка, затем идет по южной стороне земельного участка с кадастровым номером 25:09:320901:11 (контуры 7, 28), пересекая реку Раковка, до высоты с отметкой 149,1 |
| 19 | 447134.46 | 1416245.32 | 43°53'58.11" | 132°09'52.67" | Далее граница в общем юго-восточном направлении идет по южной стороне земельных участков с кадастровыми номерами 25:09:320801:2237, 25:09:320801:2131, пересекая линии электропередачи, проходит по середине русла реки Осиновка до точки, расположенной на месте отметки уреза воды 132,0 |
| 20 | 441874.84 | 1428968.98 | 43°51'00.15" | 132°19'18.01" | Затем в общем юго-восточном направлении граница, поднимаясь вверх по течению ручья без названия, впадающего в реку Петруша, проходит через высоту с отметкой 421,9, далее идет по западной стороне земельного частка с кадастровым номером 25:09:000000:2221 (контур 1) через высоту с отметкой 527,4 по водоразделу между бассейнами рек Илистая и Раковка до точки стыка границ Уссурийский городской округ - Михайловский муниципальный район-Шкотовский муниципальный район |
| 21 | 428756.36 | 1441710.32 | 43°43'46.89" | 132°28'35.73" | Далее граница проходит в общем юго-западном направлении по водоразделу хребта, идущего от гор Пржевальского, огибая с севера исток ручья Аникин, идет по восточной стороне земельного участка с кадастровым номером 25:18:035304:2 |
| 22 | 422731.64 | 1437908.34 | 43°40'34.35" | 132°25'40.37" | Затем граница идет по водоразделу хребта в общем юго-восточном направлении, по восточной стороне земельного участка с кадастровым номером 25:18:035304:2 |
| 23 | 420526.26 | 1441522.00 | 43°39'20.48" | 132°28'19.54" | Далее идет в общем южном направлении по водоразделу хребта, по восточной стороне земельного участка с кадастровым номером 25:18:035304:2, через перевал с отметкой 369,0, по которому проходит грунтовая дорога Кайма новка - Многоудобное |
| 24 | 416367.08 | 1440779.68 | 43°37'06.29" | 132°27'42.53" | Затем граница проходит в общем юго-западном направлении по водоразделу хребта, по восточной стороне земельного участка с кадастровым номером 25:18:035304:2 |
| 25 | 414125.88 | 1434967.60 | 43°35'57.57" | 132°23'21.41" | Далее граница идет в общем юго-западном направлении по водоразделу хребта, по юго-восточной стороне земельного участка с кадастровым номером 25:18:035304:2, через высоты с отметками 558,1; 660,3 |
| 26 | 410119.88 | 1430401.38 | 43°33'50.75" | 132°19'54.44" | Затем граница идет в общем юго-западном направлении по водоразделу хребта, по южной стороне земельного участка с кадастровым номером 25:18:035304:2, далее проходит по западной стороне земельного участка с кадастровым номером 25:24:000000:2570 (контур 1), через высоту с отметкой 700,8 |
| 27 | 406546.89 | 1427031.67 | 43°31'57.11" | 132°17'21.33" | Далее граница идет в общем юго-западном направлении по водоразделу хребта, затем - по южной стороне земельного участка с кадастровым номером 25:18:000000:495, пересекая полевую дорогу, проходит через высоты с отметками 502,0; 487,6; 481,5; 355,6; 399,4, пересекая падь Крутая и линию связи, до точки, расположенной на водоразделе между тремя вершинами с отметками 441,5; 399,4; 355,6 |
| 28 | 402715.07 | 1416601.77 | 43°29'59.11" | 132°09'34.02" | Затем граница идет по водоразделу хребта в общем северо-западном направлении, по южной стороне земельного участка с кадастровым номером 25:18:000000:495 до точки, расположенной на высоте с отметкой 441,5 (стык границ Уссурийский городской округ - Артемовский городской округ - Надеждинский муниципальный район) |
| 29 | 403234.75 | 1415585.10 | 43°30'16.52" | 132°08'49.17" | Далее граница проходит в общем северном направлении по водоразделу бассейнов рек Каменушка с востока и Перевозная с запада, затем - через высоту с отметкой 447,4, по южной стороне земельного участка с кадастровым номером 25:18:000000:495 |
| 30 | 410259.96 | 1415227.57 | 43°34'04.28" | 132°08'38.63" | Затем граница идет в общем северо-западном направлении по южным границам земельного участка с кадастровым номером 25:18:015702:12 (контуры 2, 1), пересекая линию электропередачи Кондратеновка - Вольно-Надеждинский и правый приток реки Перевозная, проходит через отметку 238,9-вершина горы Перевозная, пересекая ручей Сухой Ключ, лесную дорогу, далее - через высоту с отметкой 152,1 - вершина горы Придорожная, пересекая две линии электропередачи (ЛЭП-110 кВ), до точки, расположенной на восточной стороне полосы отвода автомобильной дороги А-370 Хабаровск - Владивосток |
| 31 | 415187.29 | 1403263.17 | 43°36'50.20" | 131°59'48.99" | Далее граница в общем северном направлении проходит по восточной полосе отвода автомобильной дороги А-370 Хабаровск - Владивосток, пересекая долину Чертовка по восточной и северной стороне земельного участка с кадастровым номером 25:10:010101:15, автомобильную дорогу А-370 Хабаровск - Владивосток, затем идетв северном направлении по западной стороне полосы отвода автомобильной дороги, далее - в северном направлении вдоль линии электропередачи, затем - в западном направлении вдоль южной стороны полосы отвода автомобильной дороги А-189 Раздольное - Хасан |
| 32 | 418398.66 | 1402566.74 | 43°38'34.58" | 131°59'20.13" | Затем граница в северо-западном направлении пересекает автомобильную дорогу А-189 Раздольное - Хасан и проходит по западной стороне земельного участка 25:18:015702:12 (контур 4), далее идетв западном направлении вдоль южной стороны земельного участка с кадастровым номером 25:18:015702:1, пересекая железнодорожную ветку Барановский - Партизан, до точки, расположенной на левом берегу реки Раздольная |
| 33 | 420267.91 | 1400384.09 | 43°39'36.20" | 131°57'44.02" | Далее граница проходит по середине русла реки Раздольная |
| 34 | 420278.94 | 1397478.03 | 43°39'37.95" | 131°55'34.36" | Затем в общем западном направлении, пересекая русло реки Раздольная, автомобильную дорогу А-189 Раздольное - Хасан, линию связи Красный Яр - Тереховка, граница идет до точки, расположенной к северо-востоку от высоты с отметкой 142,6 |
| 35 | 420685.28 | 1394011.85 | 43°39'52.72" | 131°52'59.95" | Далее в общем северном направлении, пересекая полевую дорогу,граница проходит до точки, расположенной к северо-востоку от высоты с отметкой 142,6 |
| 36 | 422255.90 | 1393890.61 | 43°40'43.66" | 131°52'55.52" | Затем в общем западном направлении, пересекая ручей без названия (правый приток реки Ивановка), граница идет до точки, расположенной на полевой дороге |
| 37 | 422094.45 | 1390660.32 | 43°40'39.87" | 131°50'31.24" | Далее граница в юго-западном направлении пересекает грунтовую дорогу, ручей Круглопадинский и идет до точки, расположенной к юго-востоку от высоты с отметкой 177,5 |
| 38 | 420452.46 | 1389905.40 | 43°39'47.01" | 131°49'56.56" | Затем в общем западном направлении, пересекая ручей Холодный, граница проходит по правому берегу реки Малая Кедровка, затем - по правому берегу ручья Кугуковский и, пересекая ручей, идет до точки, расположенной к юго-западу от высоты с отметкой 192,7 |
| 39 | 419838.37 | 1380927.42 | 43°39'30.83" | 131°43'15.58" | Далее граница в общем юго-западном направлении проходит по ломаной линии через восточную вершину земельного участка с кадастровым номером 25:18:020102:1, пересекая лесную дорогу и реку Малая Кедровка |
| 40 | 415895.71 | 1377980.62 | 43°37'24.23" | 131°41'02.04" | Затем проходит вдоль юго-восточной стороны земельного участка с кадастровым номером 25:18:020102:1, далее - в общем юго-западном направлении по водоразделу рек Борисовка с запада и Раздольная с востока, идет через вершины 302,0; 414,6, пересекая лесную тропу, до точки, расположенной к северу от высоты с отметкой 568,4 |
| 41 | 403768.07 | 1360284.19 | 43°30'57.22" | 131°27'47.94" | Далее граница в юго-западном направлении проходит через высоту с отметкой 568,4, пересекает ручей Непроходимый, идет по южной стороне земельного участка с кадастровым номером 25:18:020101:13 до точки, расположенной к северо-востоку от высоты с отметкой 594,7 |
| 42 | 401223.86 | 1358170.21 | 43°29'35.39" | 131°26'12.84" | Далее граница идет в юго-западном направлении через высоту с отметкой 594,7, по южной границе земельного участка с кадастровым номером 25:18:020101:13 до точки, расположенной на стыке границ Уссурийский городской округ - Надеждинский муниципальный район - Хасанский муниципальный район |
| 43 | 396797.82 | 1351469.29 | 43°27'13.76" | 131°21'13.11" | Далее граница идет в западном направлении по водоразделу бассейнов рек Гранитная с севера и Амба с юга, по северной стороне земельного участка с кадастровым номером 25:20:000000:373, затем - в общем северном направлении по середине русла реки Гранитная вниз по течению реки до точки, расположенной на стыке границ Уссурийский городской округ - Октябрьский муниципальный район, далее - в восточном направлении до точки, расположенной на проселочной дороге |
| 1 | 454584.27 | 1342307.99 | 43°58'28.11" | 131°14'42.02" | |

*При описании границ Уссурийского городского округа использовались карты масштаба 1:100000 следующих номенклатур:К-53-13 (состояние местности на 1989год, издание2005 года); К-52-24 (состояние местности на 1989год, издание 1991 года);К-52-23 (состояние местности на 1987год, издание2009 года); К-53-1 (состояние местности на 1989год, издание1995 года); К-52-12 (состояние местности на 1989 год, издание 2002 года); К-52-11 (состояние местности на 1987год, издание 2009 года); К-52-144 (состояние местности на 1987 год, издание 1989 года) и сведения, внесенные в Единый государственный кадастр недвижимости по состоянию на 25 октября 2019 года.".

Лист 1

Схема границ Уссурийского городского округа

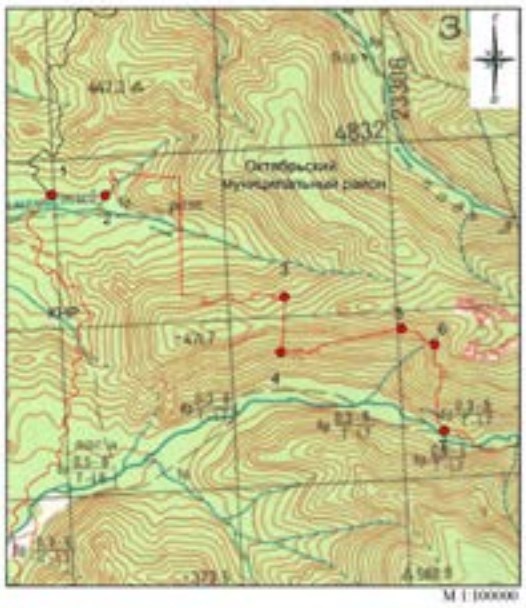


Условные обозначения:
- границы Уссурийского городского округа
- характерная точка границ Уссурийского городского округа
1 - номер характерной точки границ Уссурийского городского округа
Лист 1 - номер выносного листа
- граница стыка смежных муниципальных образований

3

Лист 2

Схема границ Уссурийского городского округа

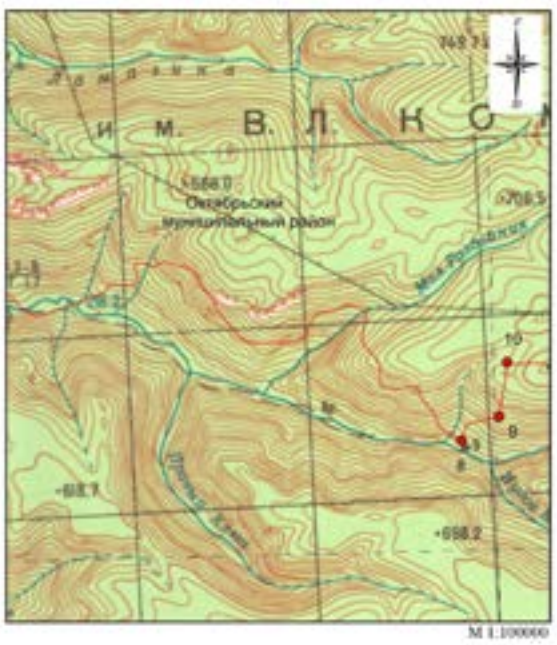


Условные обозначения:
- границы Уссурийского городского округа
- характерная точка границ Уссурийского городского округа
1 - номер характерной точки границ Уссурийского городского округа
Лист 1 - номер выносного листа
- граница стыка смежных муниципальных образований

4

Лист 3

Схема границ Уссурийского городского округа

Условные обозначения:
- границы Уссурийского городского округа
- характерная точка границ Уссурийского городского округа
1 - номер характерной точки границ Уссурийского городского округа
Лист 1 - номер выносного листа
- граница стыка смежных муниципальных образований

Лист 4

Схема границ Уссурийского городского округа

Условные обозначения:
- границы Уссурийского городского округа
- характерная точка границ Уссурийского городского округа
1 - номер характерной точки границ Уссурийского городского округа
Лист 1 - номер выносного листа
- граница стыка смежных муниципальных образований

6

Лист 5

Схема границ Уссурийского городского округа

Условные обозначения:
- границы Уссурийского городского округа
- характерная точка границ Уссурийского городского округа
1 - номер характерной точки границ Уссурийского городского округа
Лист 1 - номер выносного листа
- граница стыка смежных муниципальных образований

7

Лист 6

Схема границ Уссурийского городского округа

Условные обозначения:
- границы Уссурийского городского округа
- характерная точка границ Уссурийского городского округа
1 - номер характерной точки границ Уссурийского городского округа
Лист 1 - номер выносного листа
- граница стыка смежных муниципальных образований

Лист 7

Схема границ Уссурийского городского округа

М 1:100000

Условные обозначения:
- границы Уссурийского городского округа
- характерная точка границ Уссурийского городского округа
1 - номер характерной точки границ Уссурийского городского округа
Лист 1 - номер выпускного листа
- граница стыка смежных муниципальных образований

9

Лист 8

Схема границ Уссурийского городского округа

М 1:100000

Условные обозначения:
- границы Уссурийского городского округа
- характерная точка границ Уссурийского городского округа
1 - номер характерной точки границ Уссурийского городского округа
Лист 1 - номер выпускного листа
- граница стыка смежных муниципальных образований

Лист 9

Схема границ Уссурийского городского округа

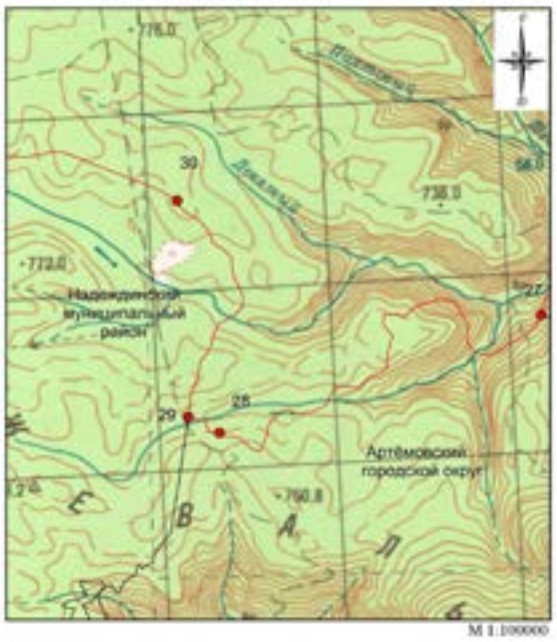


М 1:100000

Условные обозначения:
- границы Уссурийского городского округа
- характерная точка границ Уссурийского городского округа
1 - номер характерной точки границ Уссурийского городского округа
Лист 1 - номер выпускного листа
- граница стыка смежных муниципальных образований

Лист 10

Схема границ Уссурийского городского округа

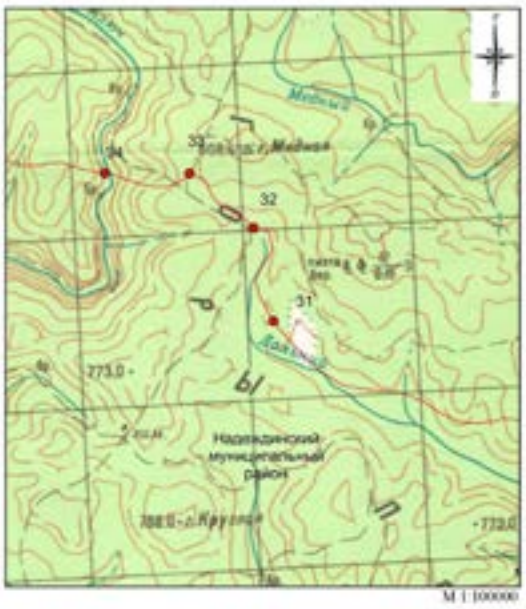


М 1:100000

Условные обозначения:
- границы Уссурийского городского округа
- характерная точка границ Уссурийского городского округа
1 - номер характерной точки границ Уссурийского городского округа
Лист 1 - номер выпускного листа
- граница стыка смежных муниципальных образований

12

Лист 11

Схема границ Уссурийского городского округа

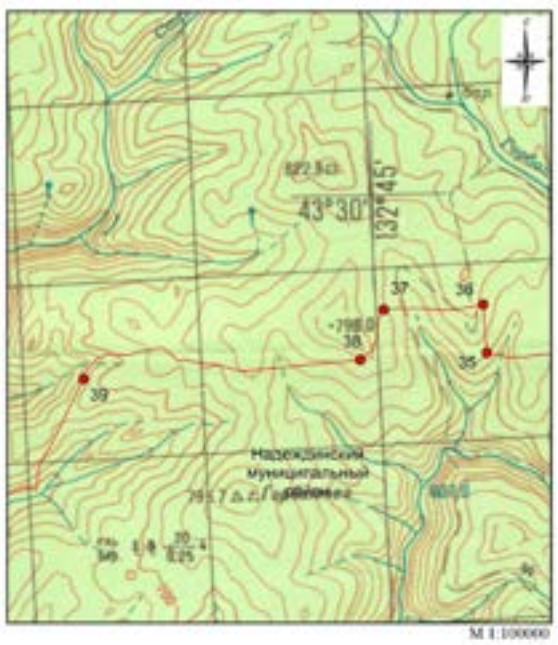


М 1:100000

Условные обозначения:
- границы Уссурийского городского округа
- характерная точка границ Уссурийского городского округа
1 - номер характерной точки границ Уссурийского городского округа
Лист 1 - номер выпускного листа
- граница стыка смежных муниципальных образований

13

Лист 12

Схема границ Уссурийского городского округа




М 1:100000

Условные обозначения:
- границы Уссурийского городского округа
- характерная точка границ Уссурийского городского округа
1 - номер характерной точки границ Уссурийского городского округа
Лист 1 - номер выпускного листа
- граница стыка смежных муниципальных образований

Схема границ Уссурийского городского округа

М 1:100000

Условные обозначения:
- границы Уссурийского городского округа
- характерная точка границ Уссурийского городского округа
1 - номер характерной точки границ Уссурийского городского округа
Лист 1 - номер выпускного листа
- граница стыка смежных муниципальных образований

1 ЯНВАРЯ 2020 Г.•СРЕДА•№ 1 (1735)
ПРИМОРСКАЯ ГАЗЕТА

# ЗАКОН ПРИМОРСКОГО КРАЯ
## О ВНЕСЕНИИ ИЗМЕНЕНИЙ В ЗАКОН ПРИМОРСКОГО КРАЯ «О ХОРОЛЬСКОМ МУНИЦИПАЛЬНОМ РАЙОНЕ»

Принят Законодательным Собранием Приморского края 18 декабря 2019 года

СТАТЬЯ 1.

Внести в Закон Приморского края от 11 октября 2004 года № 146-КЗ «О Хорольском муниципальном районе» (Ведомости Законодательного Собрания Приморского края, 2004, № 69, стр. 54; 2012, № 27, стр. 74; 2015, № 120, стр. 16; 2017, № 25, стр. 48) следующие изменения:

1)приложение 1 к Закону изложить в редакции приложения 1 к настоящему Закону;

2)приложение 2 к Закону изложить в редакции приложения 2 к настоящему Закону.

СТАТЬЯ 2.

Настоящий Закон вступает в силу со дня его официального опубликования.

*Исполняющий обязанности*
*Губернатора края*
*А.А. Волошко*

г. Владивосток
26 декабря 2019 года
№ 695-КЗ

Приложение 1
к Закону
Приморского края
от 26.12.2019 № 695-КЗ

"Приложение 1
к Закону
Приморского края
от 11.10.2004 № 146-КЗ

### Описание местоположения границ Хорольского муниципального района

| Номер точки | Координаты в системе координат МСК-25, зона 1 | | Координаты в системе координат WGS-84 | | Описание прохождения границ муниципального образования* |
|---|---|---|---|---|---|
| | X | Y | широта | долгота | |
| 1 | 2 | 3 | 4 | 5 | 6 |
| 1 | 518546.08 | 1397081.38 | 44°32'41.21" | 131°56'21.78" | Граница идет от точки, расположенной на середине русла реки Мельгуновка,в месте впадения в нее ее левого притока - реки Молоканка(стыкПограничный муниципальный округ - Хорольский муниципальныйрайон- Ханкайский муниципальный район), в общем северо-восточном направлении примерно 74,4 км вниз по течению по середине русла сильно извивающейся реки Мельгуновка, пересекая по мостам железную дорогу Сибирцево - Турий Рог и автомобильную дорогу А-182 Михайловка - Турий Рог,до точки, расположенной на береговой линии озера Ханка, в месте впадения в него реки Мельгуновка, на юго-восточной оконечности полуострова Стародевичанский (стык Хорольский муниципальный район - Ханкайский муниципальный район) |
| 2 | 527245.18 | 1423316.54 | 44°37'08.49" | 132°16'17.37" | Далее граница проходит в общем юго-восточном направлении по береговой линии озера Ханка примерно 25,4 км до точки условного пересечения середины пролива, соединяющего озера Ханка и Тростниковое, и условной линии, соединяющей северо-восточную оконечность сопки Лузанова с западным побережьем островов без названия, расположенных между озерами Тростниковое, Протока и Ханка (стыкХорольский муниципальныйрайон- Спасский муниципальный район) |
| 3 | 519754.16 | 1433742.06 | 44°32'59.20" | 132°24'03.05" | Далее граница идет в общем юго-восточном направлении примерно 10,8 км: сначала - по середине пролива, соединяющего озера Ханка и Тростниковое, по озеру Тростниковое до устья реки Илистая (устья южного рукава), далее - по середине русла реки Илистая вверх по течению до точки, расположенной на середине русла реки Илистая, в месте слияния реки Илистая и протоки, соединяющей ее с озером Крылово (стык Хорольский муниципальный-район - Спасский муниципальный район - Черниговский муниципальный район) |
| 4 | 519653.68 | 1442745.28 | 44°32'49.74" | 132°30'50.65" | Далее в общем юго-западном направлении примерно 18,7 км граница по середине русла реки Илистая идет вверх по течению по западной границе земельного участка с кадастровым номером 25:22:010001:48 до точки, расположенной на середине русла реки Илистая, в 0,2 км к юго-востоку от вершины с отметкой 72,9 |
| 5 | 508925.67 | 1436392.17 | 44°27'06.76" | 132°25'52.78" | Далее граница проходит по каналам рисовых систем в общем юго-западном направлении по северной и западной границам земельного участка с кадастровым номером 25:22:010001:5514, по северной и западной границам земельного участка с кадастровым номером 25:22:010001:5643:сначала - в западном направлении 4,1 км, пересекая водоотводный канал, идущий с юга на север и соединяющий реку Илистая с озером Тростниковое,затем - в южном направлении 2,4 км до точки, расположенной в 1,1 км к юго-западу от вершины с отметкой 71,6.От этой точки граница идет по обводному каналу в западном направлении примерно 4,2 км до точки, расположенной в 0,5 км к западу от вершины с отметкой 72,8,далее - по середине канала по прямой 2,6 км в северо-западном направлении.От этой точки граница проходит по восточной стороне грунтовой дороги Лучки - Сиваковка в юго-западном направлении по прямой 1,6 км до точки, расположенной в 0,7 км к востоку от перекрестка грунтовых дорог Хороль - Черниговка и Лучки - Сиваковка |
| 6 | 506822.56 | 1425000.35 | 44°26'06.06" | 132°17'15.91" | От этой точки граница сначала идет по северной стороне полосы отвода грунтовой дороги Хороль - Черниговка в юго-восточном направлении по прямой 1,0 км до точки, расположенной на северной стороне полосы отвода грунтовой дороги Хороль - Черниговка, в 1,0 км к юго-востоку от вершины с отметкой 72,2.Далееграница проходитв южном направлении по прямой 4,8 км (по западным границам земельных участков с кадастровыми номерами25:22:000000:6414, 25:22:010001:5153),пересекая грунтовую дорогу Хороль - Черниговка, по западной стороне канала, ограничивающего рисовые поля с северо-запада.От этой точки граница идет в общем юго-восточном направлении 21,9 км по каналам рисовой системы (по южной границе земельного участка с кадастровым номером 25:22:010001:5153, по западной и южной границам земельного участка с кадастровым номером 25:22:010001:5154, по южной границе земельного участка с кадастровым номером 25:22:010001:5152): сначала - в восточном направлении по прямой 1,3 км, далее - в южном направлении 2,8 км, огибая с востока село Петровичи, затем - в восточном направлении 1,0 км, далее - в южном направлении 4,6 км,затем - в восточном направлении 2,1 км,далее - в северном направлении 4,7 км,затем - в восточном направлении 5,4 км до точки - место впадения в реку Илистая 3-я с левой стороны сбросового канала |
| 7 | 496967.58 | 1433906.60 | 44°20'41.19" | 132°23'49.31" | От этой точки граница идет по середине русла реки Илистая 3-я вверх по течению в южном направлении примерно 2,8 км до точки - место впадения канала, соединяющего реки Илистая 3-я и Березянка, в реку Илистая 3-я.Далее граница идет по западной стороне канала, соединяющего реки Илистая 3-я и Березянка, в юго-западном направлении примерно 6,6 км по северо-западной границе земельного участка с кадастровым номером 25:22:010001:5748.Затемидет в юго-восточном направлении по прямой 2,4 км, пересекая защитную дамбу рисовой системы по каналу рисовой системы, до точки, расположенной на середине канала, ограничивающего с востока рисовые поля, по восточным границам земельных участков с кадастровыми номерами 25:21:000000:5081 (контуры 3, 4), 25:21:000000:5265.Далее граница идет по каналу рисовой системы села Лучки в юго-западном направлении 2,0 км по прямой, расположенной на канале, в 1,2 км к юго-западу от высоты с отметкой 74,6, затем - по южным границам земельных участков с кадастровыми номерами 25:21:000000:5081(4), 25:21:030101:1233.От этой точки граница идет в юго-восточном направлении по прямой 4,0 км, пересекая линию электропередачи (ЛЭП-110 кВ), расположенной в 0,7 км к северо-западу от озера Пещерово, вдоль восточной границы земельного участка с кадастровым номером 25:21:030101:2211.Далее граница идет в юго-западном направлении по прямой 3,1 км вдоль линии электропередачи (ЛЭП-110 кВ), в 0,4 км к юго-востоку от нее, пересекая комплекс защитных дамб рисовой системы, до точки, расположенной в 0,2 км к востоку от остановочной платформы железнодорожного разъезда 12-й км, по западной границе земельного участка с кадастровым номером 25:21:010001:5282.От этой точки граница идет в общем восточном направлении сначала 1,0 км по северной стороне полосы, затем - 2,2 км по южной стороне полосыотвода железнодорожной ветки Сибирцево - Турий Рог, далее - по южной границе земельного участка с кадастровым номером 25:22:250001:77 до точки, расположенной на южной стороне полосы отвода железнодорожной ветки, в 3,0 км к северо-востоку от вершины с отметкой 103,0 - гора Носырова Сопка |
| 8 | 483804.84 | 1430971.72 | 44°13'36.84" | 132°21'24.99" | От этой точки граница идет в общем юго-западном направлении 4,2 км по западной и южной границам земельного участка с кадастровым номером 25:22:250001:2384 до точки, расположенной на середине русла реки Илистая, в 2,4 км к северу от места условного пересечения оси автомобильного моста через реку Илистая с серединой русла реки Илистая.Далее граница идет по середине русла реки Илистая вверх по течению в юго-западном направлении примерно 11,0 км до точки, расположенной в месте слияния рек Илистая и Абрамовка (стык границ Хорольский муниципальный район - Черниговский муниципальный район - Михайловский муниципальный район) |
| 9 | 474717.36 | 1428782.35 | 44°08'43.94" | 132°19'38.36" | Далее граница идет в общем юго-западном направлении примерно 41,6 км по середине русла сильно извивающейся реки Абрамовка вверх по течению до точки, расположенной на середине русла реки Абрамовка, в 0,5 км к юго-востоку от места впадения реки Насыровка в реку Абрамовка, в 3,2 км к востоку от высоты с отметкой 163,9 |
| 10 | 468040.60 | 1415767.82 | 44°05'15.53" | 132°09'47.70" | Далее граница проходит по заболоченной пойме реки Абрамовка в общем западном направлении 9,9 км по ломаной линии:сначала - в северо-западном направлении 2,1 км по западной границе земельного участка с кадастровым номером 25:21:030101:2113, пересекая реку Насыровка, до точки, расположенной на правом берегу реки Насыровка, затем -в западном направлении 1,2 км по заболоченной пойме реки Абрамовкапо южной границе земельного участка с кадастровым номером 25:21:000000:5117 (контур 2)до точки, расположенной в 1,5 км к юго-западу от высоты с отметкой 145,6 - вершина горы Лукашенкова,далее - в юго-западном направлении1,7 км по южной границе земельного участка с кадастровым номером 25:21:000000:3661 (контуры 1, 2) до точки, расположенной на правом берегу реки Абрамовка,затем - всеверо-западном направлении 2,5 км по южной границе земельного участка с кадастровым номером 25:21:000000:3661 (контур 2) до точки, расположенной севернее озера Духново, далее - в западном направлении 2,2 км по южной границе земельного участка с кадастровым номером 25:21:030101:2147 до точки, расположенной на заболоченном участке поймы реки Абрамовка, в 4,0 км к востоку от автомобильного моста через реку Абрамовка по автомобильной дороге А-182 Михайловка - Турий Рог, в 3,7 км к юго-западу от высоты с отметкой 223,5 |

| | | | | | |
|---|---|---|---|---|---|
| 11 | 469626.35 | 1408138.45 | 44°06'11.09" | 132°04'06.02" | От этой точки граница идет в общем северном направлении 15,0 км по ломаной линии по западной границе земельного участка с кадастровым номером 25:21:030101:2147, по восточным границам земельных участков с кадастровыми номерами 25:09:320101:274, 25:09:320101:223, пересекая грунтовую дорогу Григорьевка - Ярославский и середину ручья в пади Казачья, по западным границам земельных участков с кадастровыми номерами 25:21:000000:92, 25:21:030101:2127, по восточным границам земельных участков с кадастровыми номерами 25:09:320101:269, 25:09:320101:258, 25:09:320101:260,далее - через вершину с отметкой 256,1 до точки, расположенной в 1,2 км к юго-востоку от автомобильного моста по дороге А-182 Михайловка - Турий Рог |
| 12 | 484137.38 | 1407420.30 | 44°14'01.48" | 132°03'44.42" | Далее граница идет в общем западном направлении по прямой 6,8 км, пересекая автомобильную дорогу А-182 Михайловка - Турий Рог, до точки, расположенной в 1,2 км к юго-востоку от высоты с отметкой 213,9 - гора Средняя |
| 13 | 483549.23 | 1400716.12 | 44°13'45.87" | 131°58'41.98" | От этой точки граница идет в общем северо-западном направлении 10 км через точку, расположенную в 0,6 км к востоку от высоты с отметкой 268,4 - вершина горы Острая, по юго-западным границам земельных участков с кадастровыми номерами 25:21:010101:753 (контур 4), 25:21:010101:753 (контур 1), 25:21:010101:1034 до точки, расположенной на середине русла реки Козловка, в 0,7 км к северо-востоку от высоты с отметкой 157,3 |
| 14 | 491698.08 | 1396340.85 | 44°18'11.95" | 131°55'30.29" | Далее граница идет в общем западном направлении примерно 7,1 км:сначала - по середине русла реки Козловка вниз по течению по южной границе земельного участка с кадастровым номером 25:21:000000:3766, затем - по середине русла реки Абрамовка вверх по течению по северной границе земельного участка с кадастровым номером 25:09:320101:90,далее границаот точки, расположенной на середине русла реки Абрамовка, в 0,2 км к северу от места условного пересечения линии электропередачи (ЛЭП-150 кВ) и середины русла реки Абрамовка, выгибаясь и повторяя контур заболоченного участка местности, идет до точки, расположенной на заболоченном участке местности, в 2,8 км к северо-западу от высоты с отметкой 173,3 - вершина горы Красная |
| 15 | 490659.00 | 1392480.01 | 44°17'40.10" | 131°52'35.48" | Далее граница идет в южном направлении по прямой 9,0 км, пересекая линию электропередачи (ЛЭП-150 кВ), по западным границам земельных участков с кадастровыми номерами 25:09:320101:90, 25:09:320101:91, 25:09:320101:114, 25:09:320101:9, 25:09:320101:12, 25:09:320101:15, по восточной границе земельного участка с кадастровым номером 25:21:010101:703до точки, расположенной в 0,2км на запад от места условного пересечения линии электропередачи Новожатково - Дальнее и правого берега реки Абрамовка |
| 16 | 481634.20 | 1392622.52 | 44°12'47.71" | 131°52'36.16" | От этой точки граница идет в общем западном направлении 6,0 км по ломаной линии.Сначала- 2,8 км вдоль линии электропередачи Новожатково - Дальнее, по северной границе земельного участка с кадастровым номером 25:09:320201:115 до точки, расположенной в 0,4 км к востоку от левого берега реки Охотенка, в 0,2 км к северу от поворотного столба линии электропередачи Новожатково - Дальнее.Далее граница идет, пересекая реку Охотенка, в юго-западном направлении 1,0 км по северо-западной границе земельного участка с кадастровым номером 25:21:010101:273 (контуры 1, 3). Затем граница идет в западном направлении по прямой 2,0 км по северной-границе земельного участка с кадастровым номером 25:21:010101:273 (контур 2) до точки, расположенной на проселочной дороге, в 0,2 км на север от высоты с отметкой 187,7 - вершина горы Комсомолец, в 0,8 км на юго-запад от вершины с отметкой 167,4 (стык границ Хорольский муниципальный район- Михайловский муниципальный район - Октябрьский муниципальный район) |
| 17 | 480871.25 | 1387220.83 | 44°12'25.39" | 131°48'32.42" | От этой точки граница идет по прямой 1,2 км в западном направлении до точки, расположенной в болотистой местности, в 2,0 км к северу от линии электропередачи, идущей из села Степное Михайловского муниципального района в село Галенки, в 0,9 км на юго-запад от высоты с отметкой 190,7 |
| 18 | 480946.52 | 1385990.94 | 44°12'28.36" | 131°47'37.08" | Далее граница идет9,2 км в общем северном направлении, пересекая линию электропередачи, автомобильную дорогу, огибая с запада земельный участок с кадастровым номером 25:21:000000:5286 (контуры9,14,16,17,19,23), по восточной стороне земельных участков с кадастровыми номерами 25:11:020101:617, 25:11:020101:618 (контур 4), по восточной стороне земельного участка с кадастровым номером 25:11:020101:653 (контуры 1,7) до точки, расположенной в 1,4 км на северо-запад от высоты с отметкой 219,7 |
| 19 | 490169.98 | 1385823.52 | 44°17'27.20" | 131°47'34.98" | Затем граница идет по прямой в северо-западном направлении 0,9 км до точки, расположенной в 1,2 км на северо-запад от оси проселочной дороги, на 1,8 км на юго-запад от высоты с отметкой 199,6 |
| 20 | 490968.18 | 1385480.46 | 44°17'53.20" | 131°47'19.98" | Далее граница проходит по прямой в северо-западном направлении 2,0 кмдо точки с отметкой 408,3 - вершина горы Сергеевка (стык границ Октябрьский муниципальный район - Хорольский муниципальный район- Пограничный муниципальный округ) |
| 21 | 491778.36 | 1383674.18 | 44°18'20.20" | 131°45'58.98" | Затем граница проходит через точку на седловине в верховьях реки Сергеевка, на 0,6 км юго-восточнее высоты с отметкой 415,4, по правой стороне пади Анохина через точку, расположенную на 1,0 км юго-западнее вершины горы Каменная с отметкой 334,9, и на 1,5 км к северо-западу от высоты с отметкой 273,5 до точки, расположенной на правой стороне пади Анохина, в 0,3 км на юго-восток от вершины с отметкой 185,9 |
| 22 | 497035.30 | 1381923.46 | 44°21'11.21" | 131°44'42.98" | Далее граница идетв северо-восточном направлении 1,8 км до точки, расположенной на 1,8 км северо-восточнее высоты с отметкой 185,9 |
| 23 | 498295.74 | 1383243.56 | 44°21'51.49" | 131°45'43.30" | Затем граница идет по прямой в северном направлении 0,5 км, далее - в северо-восточном направлении 2,2 км через высоту с отметкой 204,3 до границы между земельными участками с кадастровыми номерами 25:14:000000:19 (контур 1) и 25:21:000000:20 (контур 1),затем - 1,8 км в северо-восточном направлении до границы земельного участка с кадастровым номером 25:14:030704:26,далее - 1,3 км в северо-восточном направлении до точки, расположенной в 1,2 км к северу от высоты с отметкой 326,7, в 2,5 км к северо-востоку от развилки автомобильной дороги А-183 Сибирцево - Комиссарово на участке Нестеровка - Прилуки с поворотом на село Сергеевка |
| 24 | 503316.16 | 1385407.60 | 44°24'33.21" | 131°47'23.99" | Далее граница проходитпо прямой 2,3 км в северо-восточном направлении до границы земельного участка с кадастровым номером 25:21:000000:5276 (контур 9), затем - вдоль западной границы данного земельного участка в северо-восточном направлении 0,5 кмдо точки, расположенной на границе земельного участка с кадастровым номером 25:21:000000:5276 (контур 9) |
| 25 | 503965.47 | 1388042.35 | 44°24'53.11" | 131°49'23.44" | Затем граница проходит в северо-восточном направлении 0,6 км до высоты с отметкой 161,0, далее - по западной границе контура 10 земельного участка с кадастровым номером 25:21:010101:732,затем - в северном направлении, проходя по восточной границе контура 10 многоконтурного земельного участка с кадастровым номером 25:14:000000:1718,проходит через высоту с отметкой 177,7 до точки, расположенной на вершинке в 0,7 км к северо-западу от высоты с отметкой 177,7 и в 2,1 км к северо-востоку от высоты с отметкой 193,5 |
| 26 | 508112.82 | 1388280.16 | 44°27'07.34" | 131°49'36.73" | Граница проходит по северным границам контуров 2, 10 многоконтурного земельного участка с кадастровым номером 25:14:000000:1718 1,8 км в юго-западном направлении до точки, расположенной в западной части земельного участка с кадастровым номером 25:14:000000:1718, в 0,9 км к северо-востоку от высоты с отметкой 193,5 |
| 27 | 507576.41 | 1387049.80 | 44°26'50.50" | 131°48'40.77" | Затем граница идет по прямой 1,2 км в юго-западном направлении до точки, расположенной у северо-западного подножья возвышенности с отметкой 193,5, в 0,7 км к северо-западу от ее вершины |
| 28 | 507459.96 | 1385928.32 | 44°26'47.21" | 131°47'49.99" | Далее граница проходит по прямой 1,3 км в северо-восточном направлении до точки, расположенной на безымянной высоте на правобережной террасе реки Нестеровка, в 1,8 км к северо-западу от высоты с отметкой 193,5 |
| 29 | 508746.80 | 1386069.66 | 44°27'28.83" | 131°47'57.15" | Затем граница идет по прямой 0,3 км в северо-западном направлении до поворотной точки, расположенной на середине русла реки Нестеровка, в 2,0 км к северо-западу от высоты с отметкой 193,5 |
| 30 | 508844.02 | 1385775.66 | 44°27'32.11" | 131°47'43.91" | Далее граница идет в общем северо-восточном направлении по середине русла реки Нестеровка примерно 16,7 км до места слияния рек Нестеровка и Студеная, далее - примерно 15,3 км вниз по течению по середине русла реки Мельгуновка до точки, расположенной на стыкемуниципальных образований Пограничный муниципальный округ- Хорольский муниципальныйрайон- Ханкайский муниципальный район |
| 1 | 518546.08 | 1397081.38 | 44°32'41.21" | 131°56'21.78" | |

*При описании границ Хорольского муниципального района использовались карты масштаба 1:100000 следующих номенклатур: L-52-132 (состояние местности на 1987 год, издание 1989 года), L-52-144 (состояние местности на 1987 год, издание 1989 года), L-53-121 (состояние местности на 2001 год, издание 2008 года), L-53-122 (состояние местности на 2000-2004 годы, издание 2008 года), L-53-133 (состояние местности на 2001 год, издание 2008 года) и сведения, внесенные в Единый государственный реестр недвижимости по состоянию на 16 сентября 2019 года.".

Приложение 2
к Закону
Приморского края
от 26.12.2019 № 695-КЗ

"Приложение 2
к Закону
Приморского края
от 11.10.2004 № 146-КЗ

Общая схема границ Хорольского муниципального района

М 1:100000

Условные обозначения:
- границы Хорольского муниципального района
- характерная точка границы Хорольского муниципального района
1 - номер характерной точки границы Хорольского муниципального района
Лист 1 - номер выносного листа
- граница стыка смежных муниципальных образований

2

Лист 1

Общая схема границ Хорольского муниципального района

М 1:100000

Условные обозначения:
- границы Хорольского муниципального района
- характерная точка границы Хорольского муниципального района
1 - номер характерной точки границы Хорольского муниципального района
Лист 1 - номер выносного листа
- граница стыка смежных муниципальных образований

3

Лист 2

Общая схема границ Хорольского муниципальногорайона

М 1:100000

**Условные обозначения:**

- границы Хорольского муниципального района
- характерная точка границ Хорольского муниципального района
- номер характерной точки границ Хорольского муниципального района
- номер выносного листа
- граница стыка смежных муниципальных образований

4

Лист 3

Общая схема границ Хорольского муниципальногорайона

М 1:100000

**Условные обозначения:**

- границы Хорольского муниципального района
- характерная точка границ Хорольского муниципального района
- номер характерной точки границ Хорольского муниципального района
- номер выносного листа
- граница стыка смежных муниципальных образований

5

Лист 4

Общая схема границ Хорольского муниципальногорайона

М 1:100000

**Условные обозначения:**

- границы Хорольского муниципального района
- характерная точка границ Хорольского муниципального района
- номер характерной точки границ Хорольского муниципального района
- номер выносного листа
- граница стыка смежных муниципальных образований

6

Лист 5

Общая схема границ Хорольского муниципальногорайона

М 1:100000

**Условные обозначения:**

- границы Хорольского муниципального района
- характерная точка границ Хорольского муниципального района
- номер характерной точки границ Хорольского муниципального района
- номер выносного листа
- граница стыка смежных муниципальных образований

7

Лист 6

Общая схема границ Хорольского муниципальногорайона

М 1:100000

**Условные обозначения:**

- границы Хорольского муниципального района
- характерная точка границ Хорольского муниципального района
- номер характерной точки границ Хорольского муниципального района
- номер выносного листа
- граница стыка смежных муниципальных образований

8

Лист 7

Общая схема границ Хорольского муниципальногорайона

М 1:100000

**Условные обозначения:**

- границы Хорольского муниципального района
- характерная точка границ Хорольского муниципального района
- номер характерной точки границ Хорольского муниципального района
- номер выносного листа
- граница стыка смежных муниципальных образований

9

Лист 8

Общая схема границ Хорольского муниципальногорайона

М 1:100000

Условные обозначения:

- границы Хорольского муниципального района
- характерная точка границ Хорольского муниципального района
- номер характерной точки границ Хорольского муниципального района
- номер выносного листа
- граница стыка смежных муниципальных образований

10

Лист 9

Общая схема границ Хорольского муниципальногорайона

М 1:100000

Условные обозначения:

- границы Хорольского муниципального района
- характерная точка границ Хорольского муниципального района
- номер характерной точки границ Хорольского муниципального района
- номер выносного листа
- граница стыка смежных муниципальных образований

Лист 10

Общая схема границ Хорольского муниципальногорайона

М 1:100000

Условные обозначения:

- границы Хорольского муниципального района
- характерная точка границ Хорольского муниципального района
- номер характерной точки границ Хорольского муниципального района
- номер выносного листа
- граница стыка смежных муниципальных образований

12

Лист 11

Общая схема границ Хорольского муниципальногорайона

М 1:100000

Условные обозначения:

- границы Хорольского муниципального района
- характерная точка границ Хорольского муниципального района
- номер характерной точки границ Хорольского муниципального района
- номер выносного листа
- граница стыка смежных муниципальных образований

# ЗАКОН ПРИМОРСКОГО КРАЯ
## О ВНЕСЕНИИ ИЗМЕНЕНИЙ В ЗАКОН ПРИМОРСКОГО КРАЯ «О КРАСНОАРМЕЙСКОМ МУНИЦИПАЛЬНОМ РАЙОНЕ»

Принят Законодательным Собранием Приморского края 18 декабря 2019 года

СТАТЬЯ 1.

Внести в Закон Приморского края от 9 августа 2004 года № 137-КЗ «О Красноармейском муниципальном районе» (Ведомости Законодательного Собрания Приморского края, 2004, № 66, стр. 62; 2012, № 27, стр. 74) следующие изменения:

1)приложение 1 к Закону изложить в редакции приложения 1 к настоящему Закону;
2)приложение 2 к Закону изложить в редакции приложения 2 к настоящему Закону;
3)приложение 3 к Закону изложить в редакции приложения 3 к настоящему Закону;
4)приложение 4 к Закону изложить в редакции приложения 4 к настоящему Закону;
5)приложение 5 к Закону изложить в редакции приложения 5 к настоящему Закону;
6)приложение 6 к Закону изложить в редакции приложения 6 к настоящему Закону;
7)приложение 7 к Закону изложить в редакции приложения 7 к настоящему Закону;
8)приложение 8 к Закону изложить в редакции приложения 8 к настоящему Закону;
9)приложение 9 к Закону изложить в редакции приложения 9 к настоящему Закону;
10)приложение 10 к Закону изложить в редакции приложения 10 к настоящему Закону;
11)приложение 11 к Закону изложить в редакции приложения 11 к настоящему Закону;
12)приложение 12 к Закону изложить в редакции приложения 12 к настоящему Закону;
13)приложение 13 к Закону изложить в редакции приложения 13 к настоящему Закону;
14)приложение 14 к Закону изложить в редакции приложения 14 к настоящему Закону;
15)приложение 15 к Закону изложить в редакции приложения 15 к настоящему Закону;
16)приложение 16 к Закону изложить в редакции приложения 16 к настоящему Закону;
17)приложение 17 к Закону изложить в редакции приложения 17 к настоящему Закону;
18)приложение 18 к Закону изложить в редакции приложения 18 к настоящему Закону;
19)приложение 19 к Закону изложить в редакции приложения 19 к настоящему Закону;
20)приложение 20 к Закону изложить в редакции приложения 20 к настоящему Закону;
21)приложение 21 к Закону изложить в редакции приложения 21 к настоящему Закону;
22)приложение 22 к Закону изложить в редакции приложения 22 к настоящему Закону.

СТАТЬЯ 2.

Настоящий Закон вступает в силу со дня его официального опубликования.

*Исполняющий обязанности*
*Губернатора края*
*А.А. Волошко*

г. Владивосток
26 декабря 2019 года
№ 697-КЗ

Приложение 1
к Закону
Приморского края
от 26.12.2019 № 697-КЗ

"Приложение 1
к Закону
Приморского края
от 09.08.2004 № 137-КЗ

### Описание местоположения границ Красноармейского муниципального района

| Номер точки | Координаты в системе координат МСК-25, зона 2 | | Координаты в системе координат WGS-84 | | Описание прохождения границы муниципального образования* |
|---|---|---|---|---|---|
| | X | Y | широта | долгота | |
| 1 | 2 | 3 | 4 | 5 | 6 |
| 1 | 687045.27 | 2321715.17 | 46°04'01.52" | 133°59'54.68" | Граница проходит от вершины с отметкой 564,4 - гора Хребтовая (стык Красноармейский муниципальный район -Дальнереченский муниципальный район - Пожарский муниципальный район) в общем восточном направлении по водоразделу реки Крутобережная и ручьев Макаровский и Михайловский через вершину с отметкой 427,6, перевал Знаменский, высоту с отметкой 291,8 до точки, расположенной на середине реки Широкая, далее - в северо-восточном направлении по середине русла реки Широкая |
| 2 | 687936.49 | 2332378.13 | 46°04'28.86" | 134°08'11.03" | В общем восточном направлении граница идет по прямой до высоты с отметкой 249,2 - вершина горы Просечная, по водоразделу до точки, расположенной на середине русла реки Маревка, в общем восточном направлении по середине русла реки Маревка |
| 3 | 688138.72 | 2343916.02 | 46°04'33.09" | 134°17'08.01" | В общем северном направлении граница идет по водоразделу реки Сахалинка и ручья Стройный через вершины с отметками 122,1; 133,4 - сопка Горбурукова; 317,2; 260,0; 303,1 - вершина горы Голая до высоты с отметкой 293,4 - вершина горы Крутая |

| | | | | | |
|---|---|---|---|---|---|
| 4 | 698670.20 | 2346622.49 | 46°10'13.52" | 134°19'17.69" | В общем северо-восточном направлении граница проходит по водоразделу между реками Маревка, Бикин и Змеиная через высоты с отметками 246,3 - сопка Острая; 359,3 - сопка Дубовая; 420,7 - гора Толстая; 346,5,413,0; 386,6; 413,1 до вершины с отметкой 487,0 |
| 5 | 707736.58 | 2366323.44 | 46°15'01.24" | 134°34'40.58" | В общем восточном направлении граница идет через высоты с отметками 422,1; 433,6; 233,4; 275,2; 314,0; 309,7; 243,0; 420,1; 383,2; 454,8; 632,8 - вершина горы Безымянная, далее - в общем северо-восточном направлении по хребту Скалистый через высоты с отметками 577,2; 629,2; 524,1; 521,2 - вершина горы Правая Бурлачка до высоты с отметкой 322,3, далее - в северном направлении по прямой, пересекая приток реки Маревка |
| 6 | 707497.82 | 2396711.90 | 46°14'40.38" | 134°58'18.80" | В общем северо-восточном направлении граница идет по водоразделу рек Маревка и Сольда через высоты с отметками 386,0; 500,6 - вершина горы Липовая; 291,3; 423,1; 450,2; 465,6; 494,7 - вершина горы Кудрявая; 508,3 до высоты с отметкой 655,0 - вершина горы Сокол |
| 7 | 712304.60 | 2423608.74 | 46°17'00.30" | 135°19'18.44" | В общем северо-восточном направлении граница проходит по водоразделу рек Валинку, Дальняя и Бикин по хребту Боголадза через высоты с отметками 659,8; 769,3; 1401,6 - вершина горы Предок; 1421,2; 1132,4; 1031,2; 1008,1 - вершина горы Петровка; 816,2; 778,3 до высоты с отметкой 848,2 - вершина горы Водораздел |
| 8 | 737642.11 | 2448360.77 | 46°30'22.57" | 135°39'03.00" | В общем северо-восточном направлении по водоразделу рек Валинку, Дальняя и Бикин по хребту Боголадза через высоты с отметками 586,8; 948,5 - вершина горы Малая Сохатка; 1057,8 - вершина горы Бисерная; 1048,9 - вершина горы Перекресток;1110,8 - вершина горы Луговая до высоты с отметкой 1182,4 - вершина горы Уютная |
| 9 | 742022.65 | 2475731.16 | 46°32'20.63" | 136°00'31.77" | В общем юго-восточном направлении граница проходит по водоразделу рек Бикин, Дальняя и Валинку по хребту Боголадза через высоты с отметками 1133,4; 1032,6 - вершина горы Дымчатая; 1247,7; 1393,0 - вершина горы Острая; 1357,2; 1210,4 до высоты с отметкой 1280,7 - вершина горы Крутая |
| 10 | 730565.98 | 2491401.92 | 46°25'54.56" | 136°12'29.61" | В общем юго-восточном направлении граница идет по водоразделу рек Бикин, Дальняя и Валинку по хребту Боголадза через высоты с отметками 1356,6; 1388,8; 1438,7; 1479,0 - вершина горы Снежная; 1304,3; 1340,2 - вершина горы Закрытая; 1230,2 - вершина горы Майская; 1070,2; 1144,2; 1036,7 до высоты с отметкой 949,2 |
| 11 | 720662.26 | 2523371.33 | 46°19'58.91" | 136°37'08.24" | Далее граница проходит в общем юго-восточном направлении по водоразделу рек Террасная, Светловодная и Валинку через вершины с отметками 909,3; 995,8; 1085,5; 1147,2 - вершина горы Валинку; 1149,9; 1127,3; 1278,7; 1105,8; 1380,8 до точки стыка границ Красноармейский муниципальный район - Пожарский муниципальный район -Тернейский муниципальный район |
| 12 | 703105.28 | 2534111.59 | 46°10'18.05" | 136°44'58.35" | В общем южном направлении граница идет по водоразделу рек Обильная, Арму и Кема через высоты с отметками 1522,7; 1579,0; 1476,2; 1290,9; 1446,9; 1520,5; 1365,5; 1370,1, через перевал Медвежий до высоты с отметкой 1356,9, далее - через высоты с отметками 1744,5 - вершина горы Высокая; 1536,2; 1396,7; далее - по урочищу Озерное Плато до высоты с отметкой 1563,6 - вершина горы Преграда |
| 13 | 666185.15 | 2527090.62 | 45°50'32.38" | 136°38'28.31" | В общем юго-западном направлении граница проходит по водоразделу рек Кема, Обильная и Лагерная через высоты с отметками 1465,5 - скала Стрижей; 1526,3; 1500,7; 1527,6; 1552,4; 1615,2 - вершина горы Лысая; 1147,8; 1181,1; 1024,7; 1087,2, огибая ручей Кабаний, до пересечения с автомобильной дорогой |
| 14 | 647170.14 | 2509830.27 | 45°40'36.86" | 136°24'39.67" | В общем южном направлении по водоразделу рек Лагерная, Колумбе и Таежная через вершины с отметками 1037,3; 838,3; 839,5; 938,2; 854,4; перевал Киевский до вершины с отметкой876,1, по вершинам с отметками 838,8; 1140,1; 1248,6 - вершина горы Красная, через вершину с отметкой 1103,7 |
| 15 | 623431.90 | 2510053.51 | 45°27'48.56" | 136°24'13.26" | В общем юго-западном направлении граница идет по водоразделу рек Колумбе и Серебрянка через высоту с отметкой 916,3, перевал Сахалинский, далее - через высоты с отметками 852,5; 1100,2; 1082,4; 1066,3 - вершина горы Ключевая; 1129,5; 970,5 до вершины с отметкой 1123,9 |
| 16 | 606203.35 | 2495159.44 | 45°18'46.58" | 136°12'23.82" | В общем юго-западном направлении граница идет по водоразделу рек Колумбе, Серебрянка и Большая Уссурка через высоты с отметками 1078,5 - вершина горы Каюрова; 1074,9; 1044,9; 1026,7; 1042,5; через перевалы с отметками 832,0 и 823,0, далее проходит через высоты с отметками 1131,4 - вершина горы Лысая; 1215,8; 1006,5; 1434,1 - вершина горы Туманная до точки стыка границ Красноармейский муниципальный район - Тернейский муниципальный район -Дальнегорский городской округ |
| 17 | 588971.91 | 2464773.18 | 45°09'56.82" | 135°48'49.29" | В общем юго-западном направлении граница идет по водоразделу рек Иртыш и Глухоманка через высоты с отметками 1386,7; 778,8; 860,2; 1064,7; 1332,4 - вершина горы Великомань, далее - в юго-восточном направлении, пересекая реку Большая Уссурка. Далее - в общем западном направлении по водоразделу рек Большая Уссурка и Приманка через высоты с отметками 1116,6 - вершина горы Высокая; 999,8; 1047,2; 1237,3; 1287,1; 1282,9 - вершина горы Туманная; 1039,3; 1055,9; 926,2 до точки стыка границ Красноармейский муниципальный район -Дальнегорский городской округ -Дальнереченский муниципальный район |
| 18 | 575861.64 | 2412231.33 | 45°03'29.39" | 135°08'33.77" | В общем северо-западном направлении граница проходит по водоразделу рек Малиновка и Приманка через высоты с отметками 877,4; 937,8; 903,0, через перевал с отметкой 887,8, далее - через высоты с отметками 1095,1; 998,6; 965,6 до высоты с отметкой 1049,3 - вершина горы Намова |
| 19 | 597176.63 | 2403537.14 | 45°15'04.44" | 135°02'12.36" | Граница идет в общем северо-западном направлении по водоразделу рек Малиновка, Горная и Перевальная через высоты с отметками 803,0; 858,1, далее - по хребту Первый Перевал через высоты с отметками 943,7; 932,5 до высоты с отметкой 1412,8 - вершина горы Перевальная |
| 20 | 603339.48 | 2391751.75 | 45°18'29.92" | 134°53'16.11" | В общем северо-восточном направлении граница идет по водоразделу рек Ореховка и Перевальная по хребту Первый Перевал через высоты с отметками 1190,9; 1120,2; 1084,6; 1093,6; 1044,1; 803,3; 676,2, далее - пересекая автомобильную дорогу, по хребту Первый Перевал |
| 21 | 620841.13 | 2400390.99 | 45°27'52.43" | 135°00'05.42" | В общем северо-западном направлении граница идет по водоразделу рек Ореховка, Перевальная и Наумовка, граница проходит по высотам с отметками 707,0; 893,5; 944,0; 1009,0; 815,4; 867,1; 1049,1; 1285,0 - вершина горы Соболиная Сопка и далее - по водоразделу |
| 22 | 633560.53 | 2387128.67 | 45°34'50.76" | 134°50'03.21" | В общем юго-западном направлении по водоразделу рек Ореховка и Белогорка через высоты с отметками 1141,4; 1215,4; 997,6; 764,3; 886,7 до высоты с отметкой 1086,7 |
| 23 | 627424.53 | 2376061.00 | 45°31'36.71" | 134°41'29.33" | В общем северо-западном направлении по хребту Синий граница идет сначала через высоту с отметкой 1018,0, далее -по водоразделу рек Белогорка, Третьячка и Смирновка через высоты с отметками 1015,6 - вершина горы Лысая Сопка; 492,5; 300,1, далее - в общем западном направлении вдоль автомобильной дороги |
| 24 | 636737.54 | 2354288.93 | 45°36'45.68" | 134°24'49.83" | В общем северо-западном направлении граница проходит по водоразделу рек Малиновка и Завитая через высоту с отметкой 246,0, далее - пересекая автомобильную дорогу, через высоты с отметками 331,4; 383,7; 405,1до высоты с отметкой 456,4 |
| 25 | 651586.20 | 2345736.22 | 45°44'48.83" | 134°18'20.16" | В общем северо-восточном направлении граница идет по водоразделу рек Добрышанка и Смирновка по высотам с отметками 441,5; 476,3 - вершина горы Добрянка, далее - по хребту Пятый до высоты с отметкой 386,4 - вершина горы Никитская, затем граница идет до высоты с отметкой 413,0 - вершина горы Высокая |
| 26 | 661717.28 | 2354216.98 | 45°50'14.74" | 134°24'56.58" | В общем северо-западном направлении граница идет по водоразделу рек Добрышанка и Большая Уссурка через высоты с отметками 333,0 - вершина горы Станиславка; 366,9 - вершина сопки Маячная; 230,1; далее - в западном направлении через безымянные высоты |
| 27 | 667201.60 | 2338573.43 | 45°53'16.16" | 134°12'53.30" | В юго-западном направлении граница идет по прямой до точки, расположенной на середине ручья в пади Малая Липовка, по середине ручья в пади Малая Липовка до впадения его в реку Добрышанка, далее - по руслу реки Добрышанка в общем западном направлении до впадения ее в реку Малиновка.Далее - по руслу реки Малиновка в общем западном направлении. Далеев северо-восточном направлении граница идет по прямой |
| 28 | 673226.48 | 2327538.32 | 45°56'33.20" | 134°04'22.75" | Граница идет в северо-западном направлении по прямой, пересекая реку Озерная, автомобильную дорогу, до точки, расположенной на середине русла реки Большая Уссурка, далее граница идет в северо-восточном направлении по правому берегу реки Большая Уссурка до точки, расположенной на правом берегу реки Большая Уссурка, далее в общем северо-западном направлении по водоразделу ключей Михайловский, Подкаменный и Извилистый граница проходит через высоты с отметками 361,2; 639,4 - вершина горы Знаменская до высоты с отметкой 564,4 - вершина горы Хребтовая - точка стыка границ Красноармейский муниципальный район -Дальнереченский муниципальный район - Пожарский муниципальный район |
| 1 | 687045.27 | 2321715.17 | 46°04'01.52" | 133°59'54.68" | |

*При описании границ Красноармейского муниципального района использовались карты масштаба 1:100000 следующих номенклатур:L-53-55 (состояние местности на 1984 год, издание 1991 года), L-53-56 (состояние местности на 1984 год, издание 1995 года), L-53-57 (состояние местности на 1984 год, издание 1995 года), L-53-58(состояние местности на 1986 год,издание1995 года), L-53-64 (состояние местности на 1988 год, издание 1996 года), L-53-65 (состояние местности на 1984 год, издание1985 года), L-53-66 (состояние местности на 1997 год, издание 2010 года), L-53-67(состояние местности на 1963 год, издание 1975 года), L-53-70(состояние местности на 1986 год, издание 1995 года), L-53-77(состояние местности на 2004 год, издание 2007 года), L-53-81 (состояние местности на 1993 год, издание 2010 года),L-53-82 (состояние местности на 1993 год, издание 2010 года), L-53-89 (состояние местности на 2001 год, издание2006 года), L-53-90 (состояние местности на 2001 год, издание 2006 года), L-53-91 (состояние местности на 1985 год, издание 1989 года), L-53-93 (состояние местности на 1993 год, издание 2010 года), L-53-102 (состояние местности на2001 год, издание 2010 года), L-53-103 (состояние местности на 1985 год, издание 1995 года), L-53-104 (состояние местности на 1985 год, издание 1992 года), L-53-105 (состояние местности на 1993 год, издание 2010 года), L-53-115 (состояние местности на 1980 год, издание 1986 года).".

Приложение 2
к Закону
Приморского края
от 26.12.2019 № 697-КЗ

"Приложение 2
к Закону
Приморского края
от 09.08.2004 № 137-КЗ

Общая схема границ Красноармейского муниципального района

Условные обозначения:
- граница Красноармейского муниципального района
- характерная точка границ Красноармейского муниципального района
1 - номер характерной точки границ Красноармейского муниципального района
Лист 1 - номер выносного листа
- граница стыка смежных муниципальных образований

2

Лист 1

Схема границ Красноармейского муниципального района

Условные обозначения:
- граница Красноармейского муниципального района
- характерная точка границ Красноармейского муниципального района
1 - номер характерной точки границ Красноармейского муниципального района
Лист 1 - номер выносного листа
- граница стыка смежных муниципальных образований

3

Лист 2

Схема границ Красноармейского муниципального района

Условные обозначения:
- граница Красноармейского муниципального района
- характерная точка границ Красноармейского муниципального района
1 - номер характерной точки границ Красноармейского муниципального района
Лист 1 - номер выносного листа
- граница стыка смежных муниципальных образований

4

Лист 3

Схема границКрасноармейского муниципальногорайона

М 1:100000

Условные обозначения:
- границаКрасноармейского муниципальногорайона
- характерная точка границы Красноармейского муниципальногорайона
1 - номер характерной точки границыКрасноармейского муниципальногорайона
Лист 1 - номер выпискового листа
- граница стыка смежных муниципальных образований

5

Лист 4

Схема границКрасноармейского муниципальногорайона

М 1:100000

Условные обозначения:
- границаКрасноармейского муниципальногорайона
- характерная точка границы Красноармейского муниципальногорайона
1 - номер характерной точки границыКрасноармейского муниципальногорайона
Лист 1 - номер выпискового листа
- граница стыка смежных муниципальных образований

6

Лист 5

Схема границКрасноармейского муниципальногорайона

М 1:100000

Условные обозначения:
- границаКрасноармейского муниципальногорайона
- характерная точка границы Красноармейского муниципальногорайона
1 - номер характерной точки границыКрасноармейского муниципальногорайона
Лист 1 - номер выпискового листа
- граница стыка смежных муниципальных образований

7

Лист 6

Схема границКрасноармейского муниципальногорайона

М 1:100000

Условные обозначения:
- границаКрасноармейского муниципальногорайона
- характерная точка границы Красноармейского муниципальногорайона
1 - номер характерной точки границыКрасноармейского муниципальногорайона
Лист 1 - номер выпискового листа
- граница стыка смежных муниципальных образований

8

Лист 7

Схема границКрасноармейского муниципальногорайона

М 1:100000

Условные обозначения:
- границаКрасноармейского муниципальногорайона
- характерная точка границы Красноармейского муниципальногорайона
1 - номер характерной точки границыКрасноармейского муниципальногорайона
Лист 1 - номер выпискового листа
- граница стыка смежных муниципальных образований

9

Лист 8

Схема границКрасноармейского муниципальногорайона

М 1:100000

Условные обозначения:
- границаКрасноармейского муниципальногорайона
- характерная точка границы Красноармейского муниципальногорайона
1 - номер характерной точки границыКрасноармейского муниципальногорайона
Лист 1 - номер выпискового листа
- граница стыка смежных муниципальных образований

10

Лист 9

Схема границКрасноармейского муниципальногорайона

М 1:100000

Условные обозначения:

- границаКрасноармейского муниципальногорайона
- характерная точка границ Красноармейского муниципальногорайона
1 - номер характерной точки границКрасноармейского муниципальногорайона
Лист 1 - номер выносного листа
- граница стыка смежных муниципальных образований

11

Лист 10

Схема границКрасноармейского муниципальногорайона

М 1:100000

Условные обозначения:

- границаКрасноармейского муниципальногорайона
- характерная точка границ Красноармейского муниципальногорайона
1 - номер характерной точки границКрасноармейского муниципальногорайона
Лист 1 - номер выносного листа
- граница стыка смежных муниципальных образований

12

Лист 11

Схема границКрасноармейского муниципальногорайона

М 1:100000

Условные обозначения:

- границаКрасноармейского муниципальногорайона
- характерная точка границ Красноармейского муниципальногорайона
1 - номер характерной точки границКрасноармейского муниципальногорайона
Лист 1 - номер выносного листа
- граница стыка смежных муниципальных образований

13

Лист 12

Схема границКрасноармейского муниципальногорайона

М 1:100000

Условные обозначения:

- границаКрасноармейского муниципальногорайона
- характерная точка границ Красноармейского муниципальногорайона
1 - номер характерной точки границКрасноармейского муниципальногорайона
Лист 1 - номер выносного листа
- граница стыка смежных муниципальных образований

14

Лист 13

Схема границКрасноармейского муниципальногорайона

М 1:100000

Условные обозначения:

- границаКрасноармейского муниципальногорайона
- характерная точка границ Красноармейского муниципальногорайона
1 - номер характерной точки границКрасноармейского муниципальногорайона
Лист 1 - номер выносного листа

15

Лист 14

Схема границКрасноармейского муниципальногорайона

М 1:100000

Условные обозначения:

- границаКрасноармейского муниципальногорайона
- характерная точка границ Красноармейского муниципальногорайона
1 - номер характерной точки границКрасноармейского муниципальногорайона
Лист 1 - номер выносного листа
- граница стыка смежных муниципальных образований

16

Лист 15

Схема границКрасноармейского муниципальногорайона

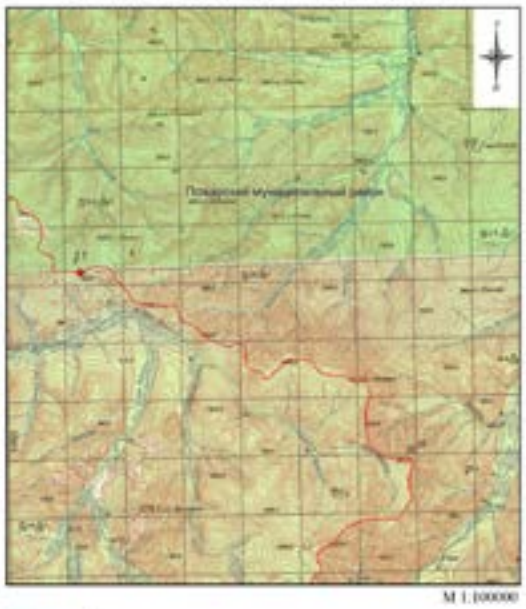

М 1:100000

Условные обозначения:
- границыКрасноармейского муниципальногорайона
- характерная точка границ Красноармейского муниципальногорайона
1 - номер характерной точки границКрасноармейского муниципальногорайона
Лист 1 - номер выходного листа
- граница стыка смежных муниципальных образований

17

Лист 16

Схема границКрасноармейского муниципальногорайона

М 1:100000

Условные обозначения:
- границыКрасноармейского муниципальногорайона
- характерная точка границ Красноармейского муниципальногорайона
1 - номер характерной точки границКрасноармейского муниципальногорайона
Лист 1 - номер выходного листа
- граница стыка смежных муниципальных образований

18

Лист 17

Схема границКрасноармейского муниципальногорайона

М 1:100000

Условные обозначения:
- границыКрасноармейского муниципальногорайона
- характерная точка границ Красноармейского муниципальногорайона
1 - номер характерной точки границКрасноармейского муниципальногорайона
Лист 1 - номер выходного листа
- граница стыка смежных муниципальных образований

19

Лист 18

Схема границКрасноармейского муниципальногорайона

М 1:100000

Условные обозначения:
- границыКрасноармейского муниципальногорайона
- характерная точка границ Красноармейского муниципальногорайона
1 - номер характерной точки границКрасноармейского муниципальногорайона
Лист 1 - номер выходного листа
- граница стыка смежных муниципальных образований

20

Лист 19

Схема границКрасноармейского муниципальногорайона

М 1:100000

Условные обозначения:
- границыКрасноармейского муниципальногорайона
- характерная точка границ Красноармейского муниципальногорайона
1 - номер характерной точки границКрасноармейского муниципальногорайона
Лист 1 - номер выходного листа
- граница стыка смежных муниципальных образований

21

Лист 20

Схема границКрасноармейского муниципальногорайона

М 1:100000

Условные обозначения:
- границыКрасноармейского муниципальногорайона
- характерная точка границ Красноармейского муниципальногорайона
1 - номер характерной точки границКрасноармейского муниципальногорайона
Лист 1 - номер выходного листа
- граница стыка смежных муниципальных образований

22

Лист 21

Схема границКрасноармейского муниципальногорайона

М 1:100000

Условные обозначения:
- границаКрасноармейского муниципальногорайона
- характерная точка границы Красноармейского муниципальногорайона
1 - номер характерной точки границыКрасноармейского муниципальногорайона
Лист 1 - номер выходного листа
- граница стыка смежных муниципальных образований

23

Лист 22

Схема границКрасноармейского муниципальногорайона

М 1:100000

Условные обозначения:
- границаКрасноармейского муниципальногорайона
- характерная точка границы Красноармейского муниципальногорайона
1 - номер характерной точки границыКрасноармейского муниципальногорайона
Лист 1 - номер выходного листа
- граница стыка смежных муниципальных образований

24

Лист 23

Схема границКрасноармейского муниципальногорайона

М 1:100000

Условные обозначения:
- границаКрасноармейского муниципальногорайона
- характерная точка границы Красноармейского муниципальногорайона
1 - номер характерной точки границыКрасноармейского муниципальногорайона
Лист 1 - номер выходного листа
- граница стыка смежных муниципальных образований

25

Лист 24

Схема границКрасноармейского муниципальногорайона

М 1:100000

Условные обозначения:
- границаКрасноармейского муниципальногорайона
- характерная точка границы Красноармейского муниципальногорайона
1 - номер характерной точки границыКрасноармейского муниципальногорайона
Лист 1 - номер выходного листа
- граница стыка смежных муниципальных образований

26

Лист 25

Схема границКрасноармейского муниципальногорайона

М 1:100000

Условные обозначения:
- границаКрасноармейского муниципальногорайона
- характерная точка границы Красноармейского муниципальногорайона
1 - номер характерной точки границыКрасноармейского муниципальногорайона
Лист 1 - номер выходного листа
- граница стыка смежных муниципальных образований

27

Лист 26

Схема границКрасноармейского муниципальногорайона

М 1:100000

Условные обозначения:
- границаКрасноармейского муниципальногорайона
- характерная точка границы Красноармейского муниципальногорайона
1 - номер характерной точки границыКрасноармейского муниципальногорайона
Лист 1 - номер выходного листа
- граница стыка смежных муниципальных образований

28

Лист 27

Схема границКрасноармейского муниципальногорайона

М 1:100000

Условные обозначения:
- границаКрасноармейского муниципальногорайона
- характерная точка границы Красноармейского муниципальногорайона
1 - номер характерной точки границКрасноармейского муниципальногорайона
Лист 1 - номер выносного листа
- граница стыка смежных муниципальных образований

29

Лист 28

Схема границКрасноармейского муниципальногорайона

М 1:100000

Условные обозначения:
- границаКрасноармейского муниципальногорайона
- характерная точка границы Красноармейского муниципальногорайона
1 - номер характерной точки границКрасноармейского муниципальногорайона
Лист 1 - номер выносного листа
- граница стыка смежных муниципальных образований

30

Лист 29

Схема границКрасноармейского муниципальногорайона

М 1:100000

Условные обозначения:
- границаКрасноармейского муниципальногорайона
- характерная точка границы Красноармейского муниципальногорайона
1 - номер характерной точки границКрасноармейского муниципальногорайона
Лист 1 - номер выносного листа
- граница стыка смежных муниципальных образований

31

Лист 30

Схема границКрасноармейского муниципальногорайона

М 1:100000

Условные обозначения:
- границаКрасноармейского муниципальногорайона
- характерная точка границы Красноармейского муниципальногорайона
1 - номер характерной точки границКрасноармейского муниципальногорайона
Лист 1 - номер выносного листа
- граница стыка смежных муниципальных образований

32

Лист 31

Схема границКрасноармейского муниципальногорайона

М 1:100000

Условные обозначения:
- границаКрасноармейского муниципальногорайона
- характерная точка границы Красноармейского муниципальногорайона
1 - номер характерной точки границКрасноармейского муниципальногорайона
Лист 1 - номер выносного листа
- граница стыка смежных муниципальных образований

33

Лист 32

Схема границКрасноармейского муниципальногорайона

М 1:100000

Условные обозначения:
- границаКрасноармейского муниципальногорайона
- характерная точка границы Красноармейского муниципальногорайона
1 - номер характерной точки границКрасноармейского муниципальногорайона
Лист 1 - номер выносного листа
- граница стыка смежных муниципальных образований

34

Лист 33

Схема границКрасноармейского муниципальногорайона

М 1:100000

Условные обозначения:
- границаКрасноармейского муниципальногорайона
- характерная точка границы Красноармейского муниципальногорайона
1 - номер характерной точки границыКрасноармейского муниципальногорайона
Лист 1 - номер выносного листа
- граница стыка смежных муниципальных образований

35

Лист 34

Схема границКрасноармейского муниципальногорайона

М 1:100000

Условные обозначения:
- границаКрасноармейского муниципальногорайона
- характерная точка границы Красноармейского муниципального района
1 - номер характерной точки границыКрасноармейского муниципальногорайона
Лист 1 - номер выносного листа
- граница стыка смежных муниципальных образований

36

Лист 35

Схема границКрасноармейского муниципальногорайона

М 1:100000

Условные обозначения:
- границаКрасноармейского муниципальногорайона
- характерная точка границы Красноармейского муниципального района
1 - номер характерной точки границыКрасноармейского муниципальногорайона
Лист 1 - номер выносного листа
- граница стыка смежных муниципальных образований

37

Лист 36

Схема границКрасноармейского муниципальногорайона

М 1:100000

Условные обозначения:
- границаКрасноармейского муниципальногорайона
- характерная точка границы Красноармейского муниципального района
1 - номер характерной точки границыКрасноармейского муниципальногорайона
Лист 1 - номер выносного листа
- граница стыка смежных муниципальных образований

38

Лист 37

Схема границКрасноармейского муниципальногорайона

М 1:100000

Условные обозначения:
- границаКрасноармейского муниципальногорайона
- характерная точка границы Красноармейского муниципального района
1 - номер характерной точки границыКрасноармейского муниципальногорайона
Лист 1 - номер выносного листа
- граница стыка смежных муниципальных образований

39

Лист 38

Схема границКрасноармейского муниципальногорайона

М 1:100000

Условные обозначения:
- границаКрасноармейского муниципальногорайона
- характерная точка границы Красноармейского муниципального района
1 - номер характерной точки границыКрасноармейского муниципальногорайона
Лист 1 - номер выносного листа
- граница стыка смежных муниципальных образований

Приложение 3
к Закону
Приморского края
от 26.12.2019 № 697-КЗ

"Приложение 3
к Закону
Приморского края
от 09.08.2004 № 137-КЗ

**Описание местоположения границ**
**Востокского городского поселения Красноармейского муниципального района**

| Номер точки | Координаты в системе координат МСК-25, зона 2 | | Координаты в системе координат WGS-84 | | Описание прохождения границы муниципального образования* |
|---|---|---|---|---|---|
| | X | Y | широта | долгота | |
| 1 | 2 | 3 | 4 | 5 | 6 |
| 1 | 742022.65 | 2475731.16 | 46°32'20.63" | 136°00'31.77" | В общем юго-восточном направлении граница проходит по водоразделу рек Бикин и Дальняя по хребту Боголадза через высоты с отметками 1133,4; 1032,6 - вершина горы Дымчатая; 1247,7; 1393,0 - вершина горы Острая; 1357,2; 1210,4 до высоты с отметкой 1280,7 - вершина горы Крутая |
| 2 | 730565.98 | 2491401.92 | 46°25'54.56" | 136°12'29.61" | В общем юго-восточном направлении граница идет по водоразделу рек Дальняя и Валинку через высоту с отметкой 1356,6 |
| 3 | 727635.06 | 2498001.69 | 46°24'12.89" | 136°17'33.96" | В общем южном направлении граница идет по водоразделу рек Дальняя и Валинку через высоты с отметками 1505,9 - вершина горы Широкая; 1494,6 - вершина горы Кедровая; 1120,6; 926,1; 1053,0; через перевал Моховой; 889,0; 932,8 до вершины с отметкой 1106,9 |
| 4 | 704892.84 | 2494047.90 | 46°12'01.19" | 136°13'55.27" | В общем западном направлении граница идет по водоразделу рек Дальняя, Крапивная и Тигринка через высоты с отметками 1143,4; 1343,9; 1177,4; 1153,1; 1136,8 - вершина горы Солнечная; 1364,2 - вершина горы Стланиковая; 1056,1; 1159,2; 1275,4 до вершины с отметкой 1023,3 |
| 5 | 701709.04 | 2474337.29 | 46°10'37.35" | 135°58'32.44" | В северном направлении граница проходит между притоками ручья Вечерний до автомобильного моста через ручей Вечерний, далее - по руслу ручья Вечерний до точки впадения его в реку Тигринка, по середине русла реки Тигринка до места впадения в нее ручья Приточный. Далее граница идет в северо-западном направлении по водоразделу ручьев Приточный и Прямой до высоты с отметкой 1282,7. Далее - по водоразделу рек Тигринка и Дальняя через высоты с отметками 1094,7; 1050,2; 971,3; 1167,8; 1084,7; 1209,9 - вершина горы Гольцовая; 1203,5 - вершина горы Водопад; 927,1; 748,0 - вершина горы Междуречная до пересечения с рекой Дальняя |
| 6 | 706557.53 | 2446267.74 | 46°13'38.06" | 135°36'49.95" | В общем северо-восточном направлении граница проходит по руслу реки Дальняя до места впадения в нее ручья Болотный, по руслу ручья Болотный, в северо-западном направлении, пересекая автомобильную дорогу до высоты с отметкой 1176,2. В северо-западном направлении до отметки 631,1 на реке Левая Голубица, по руслу реки Левая Голубица, затем - по ее притоку, выходя на водораздел |
| 7 | 721328.81 | 2434435.48 | 46°21'45.02" | 135°27'53.26" | Граница проходит по водоразделу до высоты с отметкой 1401,6 - вершина горы Предок. В общем северо-восточном направлении по водоразделу рек Валинку, Дальняя и Бикин по хребту Боголадза через высоты с отметками 1421,2; 1132,4; 1031,2; 1008,1 - вершина горы Петровка; 816,2; 778,3 до высоты с отметкой 848,2 - вершина горы Водораздел |
| 8 | 737642.11 | 2448360.77 | 46°30'22.57" | 135°39'03.00" | В общем северо-восточном направлении граница идет по водоразделу рек Валинку, Дальняя и Бикин по хребту Боголадза через высоты с отметками 586,8; 948,5 - вершина горы Малая Сохатка; 1057,8 - вершина горы Бисерная; 1048,9 - вершина горы Перекресток;1110,8 - вершина горы Луговая до высоты с отметкой 1182,4 - вершина горы Уютная |
| 1 | 742022.65 | 2475731.16 | 46°32'20.63" | 136°00'31.77" | |

*При описании границ Востокского городского поселения Красноармейского муниципального района использовались карты масштаба 1:100000 следующих номенклатур:L-53-55 (состояние местности на 1984 год, издание 1991 года),L-53-56 (состояние местности на 1984 год, издание 1995 года), L-53-57 (состояние местности на 1984 год, издание1995 года), L-53-67(состояние местности на 1963 год, издание 1975 года), L-53-68(состояние местности на 1985 год, издание 1995 года), L-53-69(состояние местности на 1988 год, издание 1995 года).".

4

Лист 3

Схема границ Востокского городского поселения
Красноармейского муниципального района

М1:100000

Условные обозначения:
- границаВостокского городского поселения
- характерная точка границ Востокского городского поселения
1 - номер характерной точки границВостокского городского поселения
Лист 1 - номер выносного листа
- граница стыка смежных муниципальных образований

5

Лист 4

Схема границ Востокского городского поселения
Красноармейского муниципального района

М1:100000

Условные обозначения:
- границаВостокского городского поселения
- характерная точка границ Востокского городского поселения
1 - номер характерной точки границВостокского городского поселения
Лист 1 - номер выносного листа
- граница стыка смежных муниципальных образований

6

Лист 5

Схема границ Востокского городского поселения
Красноармейского муниципального района

М1:100000

Условные обозначения:
- границаВостокского городского поселения
- характерная точка границ Востокского городского поселения
1 - номер характерной точки границВостокского городского поселения
Лист 1 - номер выносного листа
- граница стыка смежных муниципальных образований

7

Лист 6

Схема границ Востокского городского поселения
Красноармейского муниципального района

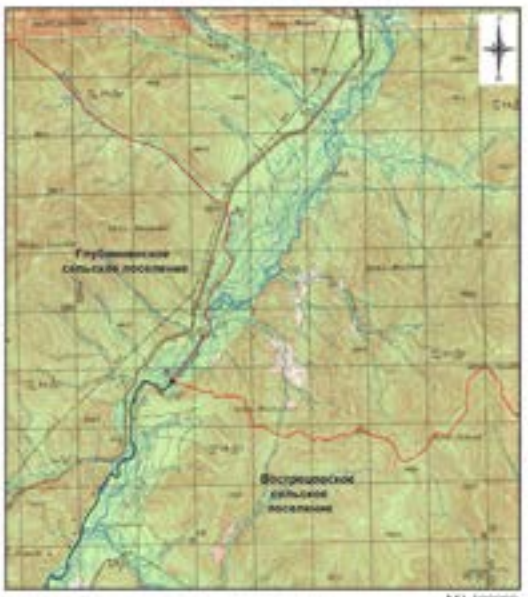


М1:100000

Условные обозначения:
- границаВостокского городского поселения
- характерная точка границ Востокского городского поселения
1 - номер характерной точки границВостокского городского поселения
Лист 1 - номер выносного листа
- граница стыка смежных муниципальных образований

Лист 7

Схема границВостокского городского поселения
Красноармейского муниципального района

М1:100000

Условные обозначения:
- границаВостокского городского поселения
- характерная точка границ Востокского городского поселения
1 - номер характерной точки границВостокского городского поселения
Лист 1 - номер выносного листа
- граница стыка смежных муниципальных образований

9

Лист 8

Схема границ Востокского городского поселения
Красноармейского муниципального района




М1:100000

Условные обозначения:
- границаВостокского городского поселения
- характерная точка границ Востокского городского поселения
1 - номер характерной точки границВостокского городского поселения
Лист 1 - номер выносного листа
- граница стыка смежных муниципальных образований

10

Лист 9

Схема границ Восточского городского поселения
Красноармейского муниципального района

М1:100000

Условные обозначения:
- границаВосточного городского поселения
- характерная точка границ Восточного городского поселения
1 - номер характерной точки границВосточного городского поселения
Лист 1 - номер выносного листа
- граница стыка смежных муниципальных образований

Приложение 5
к Закону
Приморского края
от 26.12.2019 № 697-КЗ

"Приложение 5
к Закону
Приморского края
от 09.08.2004 № 137-КЗ

**Описание местоположения границ**
**Вострецовского сельского поселения Красноармейского муниципального района**

| Номер точки | Координаты в системе координат МСК-25, зона 2 | | Координаты в системе координат WGS-84 | | Описание прохождения границы муниципального образования* |
|---|---|---|---|---|---|
| | X | Y | широта | долгота | |
| 1 | 2 | 3 | 4 | 5 | 6 |
| 1 | 667940.91 | 2370862.15 | 45°53'30.85" | 134°37'51.10" | Граница проходит в общем северном направлении по линии электропередачи (ЛЭП 500кВ), не доходя до высоты с отметкой 198,7, далее - в северо-восточном направлении через высоту с отметкой 220,7, пересекая реку Желтая |
| 2 | 676543.36 | 2372818.59 | 45°58'08.70" | 134°39'26.54" | раница идет в общем северо-восточном направлении по водоразделу рек Черная Речка и Маревка через высоты с отметками 176,8 - вершина горы Лысая; 244,7 - Липовая Сопка; 197,9; 222,7 - вершина горы Черная Речка; 229,3; 199,1; 186,1; 326,6 - вершина горы Кипарисовая, в северо-восточном направлении до пересечения с рекой Медвежий Ключ. В юго-восточном направлении граница идет по руслу реки Медвежий Ключ до пересечения с автомобильной дорогой Рощино - Глубинное,в общем северо-восточном направлении по автодороге Рощино - Глубинное |
| 3 | 686957.34 | 2414720.31 | 46°03'25.26" | 135°12'01.27" | В северо-восточном направлении граница, огибая высоту с отметкой 353,2, идет до перекрестка автомобильных дорог, далее граница идет в общем юго-восточном направлении по водоразделу рек Холминка и Долинка через высоты с отметками 456,5; 560,8; 471,8 до точки, расположенной на середине русла реки Дальняя |
| 4 | 682688.40 | 2424316.65 | 46°01'01.02" | 135°19'23.53" | В общем северо-восточном направлении граница идет по середине русла реки Дальняя |
| 5 | 706557.53 | 2446267.75 | 46°13'38.06" | 135°36'49.95" | В общем восточном направлении граница идет по водоразделу рек Тигринка и Дальняя через высоты с отметками 748,0 - вершина горы Междуречная; 927,1; 1203,5 - вершина горы Водопад; 1209,9 - вершина горы Гольцовая; 1084,7; 1167,8; 971,3; 1050,2; 1094,7; 1282,7. В юго-восточном направлении граница проходит по водоразделу ручьев Приточный и Прямой до середины русла реки Тигринка в месте впадения в нее ручья Приточный,по руслу реки Тигринка до места впадения в нее ручья Вечерний,по руслу ручья Вечерний, пересекая автомобильный мост, далее - в южном направлении между притоками ручья Вечерний до высоты с отметкой 1023,3 |
| 6 | 701709.04 | 2474337.29 | 46°10'37.35" | 135°58'32.44" | В общем юго-западном направлении граница идет по водоразделу рек Крапивная и Тигринка через высоты с отметками 1040,1; 1147,7 до истока ручья Шумный,по руслу ручья Шумный до места его впадения в реку Арму |
| 7 | 682328.36 | 2469825.06 | 46°00'14.21" | 135°54'37.31" | В общем западном направлении граница проходит по середине русла реки Арму между ручьями Поворотный и Ягодный в общем северо-западном направлении по водоразделу до высоты с отметкой 841,8. В общем юго-западном направлении граница идет по водоразделу рек Дальняя, Арму и Тигринка через высоты с отметками 760,7; 942,2; 1070,4; 1169,4; 1115,2; 846,8; 856,9 до истока реки Правая Беглянка. В общем юго-западном направлении - по руслу реки Правая Беглянка до места впадения ее в реку Беглянка, по руслу реки Беглянка до места впадения ее в реку Большая Уссурка. В общем северном направлении - по руслу реки Большая Уссурка |
| 8 | 674883.20 | 2421312.70 | 45°56'50.25" | 135°16'56.81" | В общем западном направлении граница идет по середине русла реки Большая Уссурка |
| 1 | 667940.91 | 2370862.15 | 45°53'30.85" | 134°37'51.10" | |

*При описании границ Вострецовского сельского поселенияКрасноармейского муниципального района использовались карты масштаба 1:100000 следующих номенклатур: L-53-66 (состояние местности на 1997 год, издание 2010 года), L-53-67 (состояние местности на 1975 год, издание 1982 года), L-53-68 (состояние местности на 1985 год, издание 1995 года),L-53-78 (состояние местности на 2001 год, издание 2007 года), L-53-79 (состояние местности на 1985 год, издание 1988 года), L-53-80 (состояние местности на 1985 год, издание 1988 года).".

Приложение 6
к Закону
Приморского края
от 26.12.2019 № 697-КЗ

"Приложение 6
к Закону
Приморского края
от 09.08.2004№ 137-КЗ

Общая схема границ Вострецовского сельского поселения
Красноармейского муниципального района

М 1:650000

Условные обозначения:
- границаВострецовского сельского поселения
- характерная точка границ Вострецовского сельского поселения
1 - номер характерной точки границ Вострецовского сельского поселения
Лист 1 - номер выносного листа
- граница стыка смежных муниципальных образований

Лист 1

Схема границ Вострецовского сельского поселения
Красноармейского муниципального района

М 1:100000

Условные обозначения:
- границаВострецовского сельского поселения
- характерная точка границ Вострецовского сельского поселения
1 - номер характерной точки границ Вострецовского сельского поселения
Лист 1 - номер выносного листа
- граница стыка смежных муниципальных образований

Лист 2

Схема границ Вострецовского сельского поселения
Красноармейского муниципального района

М 1:100000

Условные обозначения:
- границаВострецовского сельского поселения
- характерная точка границ Вострецовского сельского поселения
1 - номер характерной точки границ Вострецовского сельского поселения
Лист 1 - номер выносного листа
- граница стыка смежных муниципальных образований

4

Лист 3

Схема границ Вострецовского сельского поселения
Красноармейского муниципального района

М 1:100000

Условные обозначения:
- границы Вострецовского сельского поселения
- характерная точка границ Вострецовского сельского поселения
1 - номер характерной точки границ Вострецовского сельского поселения
Лист 1 - номер выносного листа
- граница стыка смежных муниципальных образований

5

Лист 4

Схема границ Вострецовского сельского поселения
Красноармейского муниципального района

М 1:100000

Условные обозначения:
- границы Вострецовского сельского поселения
- характерная точка границ Вострецовского сельского поселения
1 - номер характерной точки границ Вострецовского сельского поселения
Лист 1 - номер выносного листа
- граница стыка смежных муниципальных образований

6

Лист 5

Схема границ Вострецовского сельского поселения
Красноармейского муниципального района

М 1:100000

Условные обозначения:
- границы Вострецовского сельского поселения
- характерная точка границ Вострецовского сельского поселения
1 - номер характерной точки границ Вострецовского сельского поселения
Лист 1 - номер выносного листа
- граница стыка смежных муниципальных образований

7

Лист 6

Схема границ Вострецовского сельского поселения
Красноармейского муниципального района

М 1:100000

Условные обозначения:
- границы Вострецовского сельского поселения
- характерная точка границ Вострецовского сельского поселения
1 - номер характерной точки границ Вострецовского сельского поселения
Лист 1 - номер выносного листа
- граница стыка смежных муниципальных образований

Лист 7

Схема границ Вострецовского сельского поселения
Красноармейского муниципального района

М 1:100000

Условные обозначения:
- границы Вострецовского сельского поселения
- характерная точка границ Вострецовского сельского поселения
1 - номер характерной точки границ Вострецовского сельского поселения
Лист 1 - номер выносного листа
- граница стыка смежных муниципальных образований

9

Лист 8

Схема границ Вострецовского сельского поселения
Красноармейского муниципального района

М 1:100000

Условные обозначения:
- границы Вострецовского сельского поселения
- характерная точка границ Вострецовского сельского поселения
1 - номер характерной точки границ Вострецовского сельского поселения
Лист 1 - номер выносного листа
- граница стыка смежных муниципальных образований

10

Лист 9

Схема границ Востреценского сельского поселения
Красноармейского муниципального района

М 1:100000

Условные обозначения:
- границы Востреценского сельского поселения
- характерная точка границ Востреценского сельского поселения
1 - номер характерной точки границ Востреценского сельского поселения
Лист 1 - номер выносного листа
- граница стыка смежных муниципальных образований

11

Лист 10

Схема границ Востреценского сельского поселения
Красноармейского муниципального района

М 1:100000

Условные обозначения:
- границы Востреценского сельского поселения
- характерная точка границ Востреценского сельского поселения
1 - номер характерной точки границ Востреценского сельского поселения
Лист 1 - номер выносного листа
- границы стыка смежных муниципальных образований

12

Лист 11

Схема границ Востреценского сельского поселения
Красноармейского муниципального района

М 1:100000

Условные обозначения:
- границы Востреценского сельского поселения
- характерная точка границ Востреценского сельского поселения
1 - номер характерной точки границ Востреценского сельского поселения
Лист 1 - номер выносного листа
- границы стыка смежных муниципальных образований

Лист 12

Схема границ Востреценского сельского поселения
Красноармейского муниципального района

М 1:100000

Условные обозначения:
- границы Востреценского сельского поселения
- характерная точка границ Востреценского сельского поселения
1 - номер характерной точки границ Востреценского сельского поселения
Лист 1 - номер выносного листа
- границы стыка смежных муниципальных образований

Лист 13

Схема границ Востреценского сельского поселения
Красноармейского муниципального района

М 1:100000

Условные обозначения:
- границы Востреценского сельского поселения
- характерная точка границ Востреценского сельского поселения
1 - номер характерной точки границ Востреценского сельского поселения
Лист 1 - номер выносного листа
- границы стыка смежных муниципальных образований

Приложение 7
к Закону
Приморского края
от 26.12.2019 № 697-КЗ

"Приложение 7
к Закону
Приморского края
от 09.08.2004 № 137-КЗ

**Описание местоположения границ**
**Глубинненского сельского поселения Красноармейского муниципального района**

| Номер точки | Координаты в системе координат МСК-25, зона 2 | | Координаты в системе координат WGS-84 | | Описание прохождения границы муниципального образования* |
|---|---|---|---|---|---|
| | X | Y | широта | долгота | |
| 1 | 2 | 3 | 4 | 5 | 6 |
| 1 | 706557.53 | 2446267.74 | 46°13'38.06" | 135°36'49.95" | В общем юго-западном направлении граница проходит по середине русла реки Дальняя до места впадения в нее реки Холминка |
| 2 | 682688.40 | 2424316.65 | 46°01'01.02" | 135°19'23.53" | В общем северо-западном направлении граница идет по водоразделу рек Холминка и Долинка через высоты с отметками 471,8; 560,8; 456,5, огибая с юга высоту с отметкой 353,2, до точки пересеченияс автомобильной дорогой |
| 3 | 686957.34 | 2414720.31 | 46°03'25.26" | 135°12'01.27" | В северо-восточном направлении граница идет по автодороге Рощино - Глубинное до перекрестка, далее - в общем северном направлении по автодороге до водораздела рек Голубица и Верхняя Солнечная. По водоразделу рек Голубица и Верхняя Солнечная граница проходит через высоты с отметками 571,6; 649,8; 591,0;645,9 - вершина горы Угловая;656,0; 592,7, далее - в северо-восточном направлении по водоразделу |
| 4 | 711007.04 | 2421734.44 | 46°16'19.52" | 135°17'49.71" | В общем северо-восточном направлении граница идет по водоразделу рек Валинку, Дальняя и Бикин, по хребту Боголадза до вершины с отметкой 655,0 - вершина горы Сокол |
| 5 | 712304.60 | 2423608.74 | 46°17'00.30" | 135°19'18.44" | Граница идет в общем северо-восточном направлении по водоразделу рек Валинку, Дальняя и Бикин по хребту Боголадза через высоты с отметками 659,8; 769,3, далее - в северо-восточном направлении |
| 6 | 721328.81 | 2434435.48 | 46°21'45.02" | 135°27'53.26" | Граница идет в юго-восточном направлении по притоку реки Левая Голубица до отметки 631,1, затем - по водоразделу через высоту с отметкой 1176,2 до истока ручья Болотный, по руслу ручья Болотный в общем юго-восточном направлении до впадения его в реку Дальняя, по середине русла реки Дальняя в юго-западном направлении |
| 1 | 706557.53 | 2446267.74 | 46°13'38.06" | 135°36'49.95" | |

*При описании границ Глубинненского сельского поселения Красноармейского муниципального района использовались карты масштаба 1:100000 следующих номенклатур:L-53-55 (состояние местности на 1984 год, издание 1991 года), L-53-56 (состояние местности на 1984 год, издание 1995 года), L-53-67 (состояние местности на 1975 год, издание 1982 года), L-53-68(состояние местности на 1985 год, издание 1995 года).".

Приложение 8
к Закону
Приморского края
от 26.12.2019 № 697-КЗ

*Приложение 8
к Закону
Приморского края
от 09.08.2004 № 137-КЗ

Общая схема границ Глубинненского сельского поселения
Красноармейского муниципального района

М 1:300000

Условные обозначения:
- границыГлубинненского сельского поселения
- характерная точка границГлубинненского сельского поселения
1 - номер характерной точки границГлубинненского сельского поселения
Лист 1 - номер выносного листа
- граница стыка смежных муниципальных образований

2

Лист 1

Схема границ Глубинненского сельского поселения
Красноармейского муниципального района

М 1:100000

Условные обозначения:
- границыГлубинненского сельского поселения
- характерная точка границГлубинненского сельского поселения
1 - номер характерной точки границГлубинненского сельского поселения
Лист 1 - номер выносного листа
- граница стыка смежных муниципальных образований

3

Лист 2

Схема границ Глубинненского сельского поселения
Красноармейского муниципального района

М 1:100000

Условные обозначения:
- границыГлубинненского сельского поселения
- характерная точка границГлубинненского сельского поселения
1 - номер характерной точки границГлубинненского сельского поселения
Лист 1 - номер выносного листа
- граница стыка смежных муниципальных образований

4

Лист 3

Схема границ Глубинненского сельского поселения
Красноармейского муниципального района

М1:100000

Условные обозначения:
- границыГлубинненского сельского поселения
- характерная точка границГлубинненского сельского поселения
1 - номер характерной точки границГлубинненского сельского поселения
Лист 1 - номер выносного листа
- граница стыка смежных муниципальных образований

Лист 4

Схема границ Глубинненского сельского поселения
Красноармейского муниципального района

М1:100000

Условные обозначения:
- границыГлубинненского сельского поселения
- характерная точка границГлубинненского сельского поселения
1 - номер характерной точки границГлубинненского сельского поселения
Лист 1 - номер выносного листа
- граница стыка смежных муниципальных образований

6

Лист 5

Схема границ Глубинненского сельского поселения
Красноармейского муниципального района



М 1:100000

Условные обозначения:
- границыГлубинненского сельского поселения
- характерная точка границГлубинненского сельского поселения
1 - номер характерной точки границГлубинненского сельского поселения
Лист 1 - номер выносного листа
- граница стыка смежных муниципальных образований

Схема границ Глубинненского сельского поселения
Красноармейского муниципального района

М1:100000

Условные обозначения:
- границыГлубинненского сельского поселения
- характерная точка границГлубинненского сельского поселения
1 - номер характерной точки границГлубинненского сельского поселения
Лист 1 - номер выносного листа
- граница стыка смежных муниципальных образований

Приложение 9
к Закону
Приморского края
от 26.12.2019 № 697-КЗ

"Приложение 9
к Закону
Приморского края
от 09.08.2004 № 137-КЗ

**Описание местоположения границ**
**Дальнекутского сельского поселения Красноармейского муниципального района**

| Номер точки | Координаты в системе координат МСК-25, зона 2 | | Координаты в системе координат WGS-84 | | Описание прохождения границы муниципального образования* |
|---|---|---|---|---|---|
| | X | Y | широта | долгота | |
| 1 | 2 | 3 | 4 | 5 | 6 |
| 1 | 674883.20 | 2421312.70 | 45°56'50.25" | 135°16'56.81" | В общем южном направлении граница проходит по руслу реки Большая Уссурка до места впадения в нее реки Беглянка,по руслу реки Беглянка, далее - по руслу реки Правая Беглянка, выходя на водораздел рек Дальняя, Арму и Тигринка. Затем - в общем северо-восточном направлении по водоразделу рек Дальняя, Арму и Тигринка через высоты с отметками 856,9; 846,8; 1115,2 1169,4; 1070,4; 942,2; 760,7; 841,8, далее - в юго-восточном направлении по водоразделу ручьев Поворотный и Ягодный до точки, расположенной на середине русла реки Арму. В общем восточном направлении граница идет по руслу реки Арму до отметки 408,0 - устье ручья Шумный |
| 2 | 682328.36 | 2469825.06 | 46°00'14.21" | 135°54'37.31" | В общем северо-восточномнаправлении граница проходитпо руслу реки Арму до места впадения в нее ручья Быстрый. В общем южном направлении граница идет по водоразделу рек Обильная, Арму, Лагерная и Колумбе через высоты с отметками 980,8; 1015,5; 1027,7; 1251,7; 1175,8; 1257,5; 1352,4; 1212,1; 1168,1; 1100,9; 1080,9; 1055,8; 1095,9; 1138,6; 1085,2; 1134,6; 1146,1; 1108,7; 1008,7; 962,6; 901,3; 937,8; 920,8; 980,6; 929,2; 963,0; 1096,5; 995,1; 1017,4; 1001,0; 860,9 до вершины с отметкой 792,6 |
| 3 | 637221.32 | 2455587.92 | 45°36'06.27" | 135°42'43.70" | В общем юго-западном направлении по водоразделу рек Большая Уссурка и Колумбе граница идет через высоты с отметками 782,2; 880,5; 964,6; 938,3; 1089,9; 1163,5; перевал с отметкой 1124,3; 1330,8 - вершина горы Арму, 1126,3; 1017,1; 890,7; 1030,7 - вершина горы Вихрастая; 909,8 - вершина горы Круглая; 557,8 до точки впадения реки Ловлягин Ключ в реку Большая Уссурка |
| 4 | 630744.00 | 2426959.25 | 45°32'57.50" | 135°20'37.20" | В северо-западном направлении граница проходит до отметки 297,6. В общем северо-западном направлении по автомобильной дороге до перекрестка с автомобильной дорогой Рощино - Дальний Кут |
| 5 | 656321.47 | 2412077.85 | 45°46'54.90" | 135°09'32.61" | В общем северо-западном направлении по автомобильной дороге Рощино - Дальний Кут граница идет до перекрестка с автомобильной дорогой к селу Тихомов Ключ. Далее - в общем северо-восточном направлении по водоразделу рек Большая Уссурка, Кетовая и Крутоярка через высоты с отметками 564,3 - вершина горы Крутоярка; 563,3; 580,3; 526,7; перевал с отметками 456,0; 539,7; 493,2; 416,3 до точки, расположенной на середине русла реки Большая Уссурка |
| 1 | 674883.20 | 2421312.70 | 45°56'50.25" | 135°16'56.81" | |

*При описании границ Дальнекутского сельского поселенияКрасноармейского муниципального района использовались карты масштаба 1:100000 следующих номенклатур:L-53-68 (состояние местности на 1985 год, издание 1995 года), L-53-69 (состояние местности на 1983 год, издание 1995 года), L-53-79 (состояние местности на 1985 год, издание 1988 года), L-53-80 (состояние местности на 1985 год, издание 1988 года),L-53-81 (состояние местности на 1993 год, издание 2010 года), L-53-91 (состояние местности на 1985 год, издание 1989 года),L-53-92 (состояние местности на 1985 год, издание 1989 года), L-53-93 (состояние местности на 1993 год, издание 2010 года).".

2

Лист 1

Схема границ Дальнекутского сельского поселения
Красноармейского муниципального района

М 1:100000

Условные обозначения:
- границы Дальнекутского сельского поселения
- характерная точка границ Дальнекутского сельского поселения
1 - номер характерной точки границ Дальнекутского сельского поселения
Лист 1 - номер выходного листа
- граница стыка смежных муниципальных образований

Лист 2

Схема границ Дальнекутского сельского поселения
Красноармейского муниципального района

М 1:100000

Условные обозначения:
- границы Дальнекутского сельского поселения
- характерная точка границ Дальнекутского сельского поселения
1 - номер характерной точки границ Дальнекутского сельского поселения

4

Приложение 10
к Закону
Приморского края
от 26.12.2019 № 697-КЗ

"Приложение 10
к Закону
Приморского края
от 09.08.2004 № 137-КЗ

Общая схема границ Дальнекутского сельского поселения
Красноармейского муниципального района

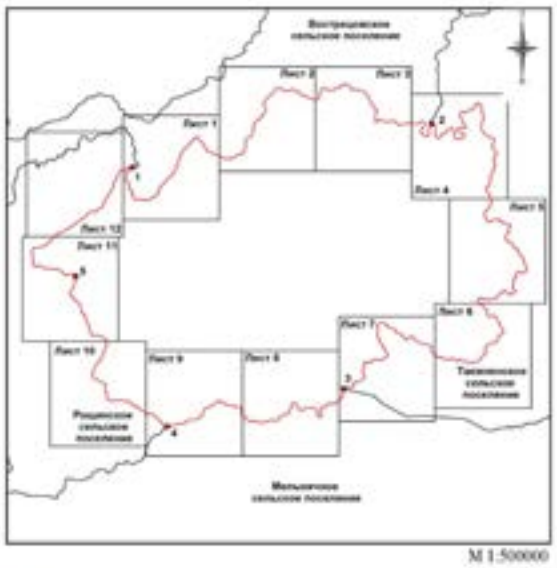


М 1:500000

Условные обозначения:
- границы Дальнекутского сельского поселения
- характерная точка границ Дальнекутского сельского поселения
1 - номер характерной точки границ Дальнекутского сельского поселения
Лист 1 - номер выходного листа
- граница стыка смежных муниципальных образований

Лист 3

Схема границ Дальнекутского сельского поселения
Красноармейского муниципального района

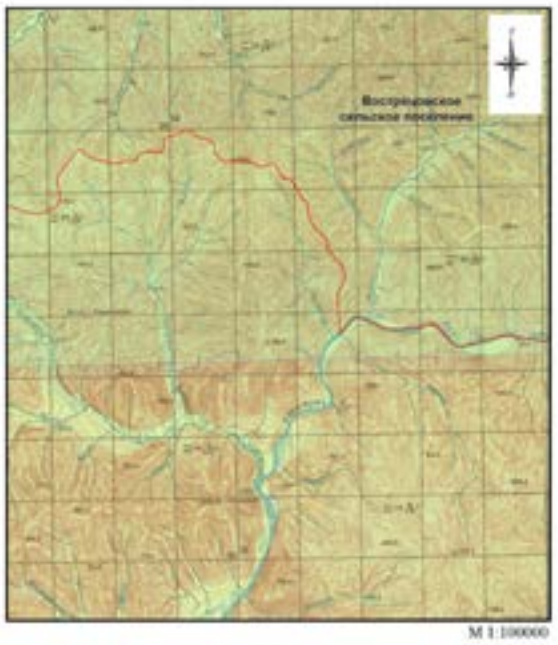


М 1:100000

Условные обозначения:
- границы Дальнекутского сельского поселения
- характерная точка границ Дальнекутского сельского поселения
1 - номер характерной точки границ Дальнекутского сельского поселения

Лист 4

Схема границ Дальнекутского сельского поселения
Красноармейского муниципального района

М 1:100000

Условные обозначения:
- границы Дальнекутского сельского поселения
- характерная точка границ Дальнекутского сельского поселения
1 - номер характерной точки границ Дальнекутского сельского поселения
Лист 1 - номер выходного листа
- граница стыка смежных муниципальных образований

Лист 5

Схема границ Дальнекутского сельского поселения
Красноармейского муниципального района

М 1:100000

Условные обозначения:
- границы Дальнекутского сельского поселения
- характерная точка границ Дальнекутского сельского поселения
1 - номер характерной точки границ Дальнекутского сельского поселения
Лист 1 - номер выходного листа
- граница стыка смежных муниципальных образований

Лист 6

Схема границ Дальнекутского сельского поселения
Красноармейского муниципального района

М 1:100000

Условные обозначения:
- границы Дальнекутского сельского поселения
- характерная точка границ Дальнекутского сельского поселения
1 - номер характерной точки границ Дальнекутского сельского поселения
Лист 1 - номер выходного листа
- граница стыка смежных муниципальных образований

Лист 7

Схема границ Дальнекутского сельского поселения
Красноармейского муниципального района

М 1:100000

Условные обозначения:
- границы Дальнекутского сельского поселения
- характерная точка границ Дальнекутского сельского поселения
1 - номер характерной точки границ Дальнекутского сельского поселения
Лист 1 - номер выходного листа
- граница стыка смежных муниципальных образований

Лист 8

Схема границ Дальнекутского сельского поселения
Красноармейского муниципального района

М 1:100000

Условные обозначения:
- границы Дальнекутского сельского поселения
- характерная точка границ Дальнекутского сельского поселения
1 - номер характерной точки границ Дальнекутского сельского поселения
Лист 1 - номер выходного листа
- граница стыка смежных муниципальных образований

Лист 9

Схема границ Дальнекутского сельского поселения
Красноармейского муниципального района

М 1:100000

Условные обозначения:
- границы Дальнекутского сельского поселения
- характерная точка границ Дальнекутского сельского поселения
1 - номер характерной точки границ Дальнекутского сельского поселения
Лист 1 - номер выходного листа
- граница стыка смежных муниципальных образований

Лист 10

Схема границ Дальнекутского сельского поселения
Красноармейского муниципального района

М 1:100000

Условные обозначения:
- границы Дальнекутского сельского поселения
- характерная точка границ Дальнекутского сельского поселения
1 - номер характерной точки границ Дальнекутского сельского поселения
Лист 1 - номер выходного листа
- граница стыка смежных муниципальных образований

Лист 11

Схема границ Дальнекутского сельского поселения
Красноармейского муниципального района

М 1:100000

Условные обозначения:
- границы Дальнекутского сельского поселения
- характерная точка границ Дальнекутского сельского поселения
1 - номер характерной точки границ Дальнекутского сельского поселения
Лист 1 - номер выходного листа
- граница стыка смежных муниципальных образований

Лист 12

Схема границ Дальнекутского сельского поселения
Красноармейского муниципального района

М 1:100000

Условные обозначения:
- границы Дальнекутского сельского поселения
- характерная точка границ Дальнекутского сельского поселения
1 - номер характерной точки границ Дальнекутского сельского поселения
Лист 1 - номер выходного листа
- граница стыка смежных муниципальных образований

Приложение 11
к Закону
Приморского края
от 26.12.2019 № 697-КЗ

"Приложение 11
к Закону
Приморского края
от 09.08.2004 № 137-КЗ

**Описание местоположения границ**
**Измайлихинского сельского поселения Красноармейского муниципального района**

| Номер точки | Координаты в системе координат МСК-25, зона 2 | | Координаты в системе координат WGS-84 | | Описание прохождения границы муниципального образования* |
|---|---|---|---|---|---|
| | X | Y | широта | долгота | |
| 1 | 2 | 3 | 4 | 5 | 6 |
| 1 | 688138.72 | 2343916.02 | 46°04'33.09" | 134°17'08.01" | Граница проходит в общем северном направлении по водоразделу реки Сахалинка и ручья Стройный через вершины с отметками 122,1; 133,4 - сопка Горборуко-ва; 317,2; 260,0; 303,1 - вершина горы Голая до высоты с отметкой 293,4 - вершина горы Крутая |
| 2 | 698670.20 | 2346622.49 | 46°10'13.52" | 134°19'17.69" | В общем северо-восточном направлении граница идет по водоразделу между реками Маревка, Бикин и Зме-иная через высоты с отметками 246,3 - сопка Острая; 359,3 - сопка Дубовая; 420,7 - гора Толстая; 346,5; 413,0; 386,6; 413,1 до вершины с отметкой 487,0 |
| 3 | 707736.58 | 2366323.44 | 46°15'01.24" | 134°34'40.58" | В общем восточном направлении граница проходит через высоты с отметками 422,1; 433,6; 233,4; 275,2; 314,0; 309,7; 243,0; 420,1; 383,2; 454,8;632,8 - вершина горы Безымянная, далее - в общем северо-восточном направлении по хребту Скалистый через высоты с отметками 577,2; 629,2; 524,1; 521,2 - вершина горы Правая Бурлачка до высоты с отметкой 322,3, далее - в северном направлении по прямой, пересекая приток реки Маревка |
| 4 | 707497.82 | 2396711.90 | 46°14'40.38" | 134°58'18.80" | В общем северо-восточном направлении граница идет по водоразделу рек Маревка и Сольда через высоты с отметками 386,0; 500,6 - вершина горы Липовая; 291,3; 423,1; 450,2; 465,6; 494,7 - вершина горы Кудрявая до вершины с отметкой 508,3, далее - по водоразделу |
| 5 | 711007.04 | 2421734.44 | 46°16'19.52" | 135°17'49.71" | В общем южном направлении граница проходит по водоразделу рек Голубица и Верхняя Солнечная через высоты с отметками 592,7; 656,0;645,9 - вершина горы Угловая; 591,0; 649,8; 571,6 до пересечения с авто-мобильной дорогой. Граница идет в общем южном направлении по автодороге до перекрестка, далее - в юго-западном направлении по автодороге Рощино - Глубинное |
| 6 | 686957.34 | 2414720.31 | 46°03'25.26" | 135°12'01.27" | В общем юго-западном направлении граница про-ходит по автодороге Рощино - Глубинное до истока реки Медвежий Ключ. В общем северо-западном направлении по руслу реки Медвежий Ключ. Далее - в общем юго-западном направлении по водоразделу рек Черная Речка и Маревка через высоты с отметками 326,6 - вершина горы Кипарисовая; 186,1; 199,1; 229,3; 222,7 - вершина горы Черная Речка; 197,9; 244,7 - вершина горы Липовая Сопка; 176,8 - вершина горы Лысая, далее - в юго-западном направлении |
| 7 | 676543.36 | 2372818.59 | 45°58'08.70" | 134°39'26.54" | Далее в северном направлении граница идет по во-доразделу рек Еловка и Кабаний через урочище Лазо 2-е, через высоты с отметками 129,7; 163,4; 194,6 - вершина горы Лиственная, далее - по прямой до точки впадения реки Еловка в реку Маревка |
| 8 | 687723.79 | 2372623.50 | 46°04'10.84" | 134°39'23.61" | В общем северо-западном направлении граница идет по середине русла реки Маревка |
| 9 | 690041.93 | 2366393.04 | 46°05'28.19" | 134°34'34.89" | В общем западном направлении граница проходит по середине русла реки Маревка |
| 1 | 688138.72 | 2343916.02 | 46°04'33.09" | 134°17'08.01" | |

*При описании границ Измайлихинского сельского поселения Красноармейского муниципального района использовались карты масштаба 1:100000 следующих номенклатур:L-53-65 (состояние местности на 1984 год, издание 1985 года),L-53-66 (состояние местности на 1997 год, издание 2010 года), L-53-67 (состояние местности на 1975 год, издание 1982 года), L-53-78(состояние местности на 2001 год, издание 2007 года), L-53-79 (состоя-ние местности на 1985 год, издание 1988 года).".

Приложение 12
к Закону
Приморского края
от 26.12.2019 № 697-КЗ

"Приложение 12
к Закону
Приморского края
от 09.08.2004 № 137-КЗ

Общая схема границ Измайлихинского сельского поселения
Красноармейского муниципального района

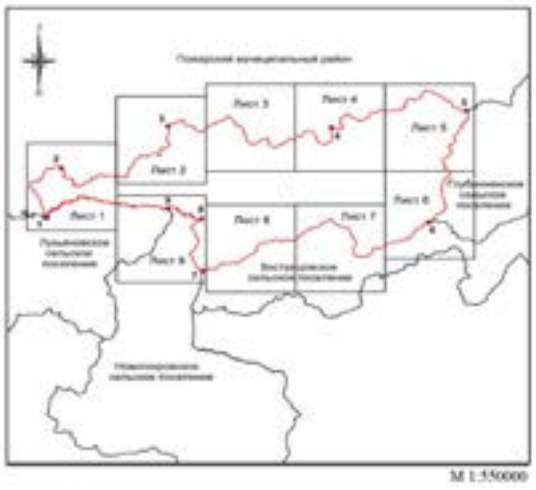


М 1:550000

Условные обозначения:
- границыИзмайлихинского сельского поселения
- характерная точка границ Измайлихинского сельского поселения
1 - номер характерной точки границ Измайлихинскогосельского поселения
Лист 1 - номер выходного листа
- граница стыка смежных муниципальных образований

Лист 1

Схема границ Измайловского сельского поселения
Красноармейского муниципального района

М 1:100000

Условные обозначения:
- граница Измайловского сельского поселения
- характерная точка границ Измайловского сельского поселения
1 - номер характерной точки границ Измайловского сельского поселения
Лист 1 - номер выносного листа
- граница стыка смежных муниципальных образований

3

Лист 2

Схема границ Измайловского сельского поселения
Красноармейского муниципального района

М 1:100000

Условные обозначения:
- граница Измайловского сельского поселения
- характерная точка границ Измайловского сельского поселения
1 - номер характерной точки границ Измайловского сельского поселения
Лист 1 - номер выносного листа
- граница стыка смежных муниципальных образований

4

Лист 3

Схема границ Измайловского сельского поселения
Красноармейского муниципального района

М 1:100000

Условные обозначения:
- граница Измайловского сельского поселения
- характерная точка границ Измайловского сельского поселения
1 - номер характерной точки границ Измайловского сельского поселения
Лист 1 - номер выносного листа
- граница стыка смежных муниципальных образований

Лист 4

Схема границ Измайловского сельского поселения
Красноармейского муниципального района

М 1:100000

Условные обозначения:
- граница Измайловского сельского поселения
- характерная точка границ Измайловского сельского поселения
1 - номер характерной точки границ Измайловского сельского поселения
Лист 1 - номер выносного листа
- граница стыка смежных муниципальных образований

7

Лист 5

Схема границ Измайловского сельского поселения
Красноармейского муниципального района

М 1:100000

Условные обозначения:
- граница Измайловского сельского поселения
- характерная точка границ Измайловского сельского поселения
1 - номер характерной точки границ Измайловского сельского поселения
Лист 1 - номер выносного листа
- граница стыка смежных муниципальных образований

Лист 6

Схема границ Измайловского сельского поселения
Красноармейского муниципального района

М 1:100000

Условные обозначения:
- граница Измайловского сельского поселения
- характерная точка границ Измайловского сельского поселения
1 - номер характерной точки границ Измайловского сельского поселения
Лист 1 - номер выносного листа
- граница стыка смежных муниципальных образований

Лист 7

Схема границ Измайловского сельского поселения
Красноармейского муниципального района

М 1:100000

Условные обозначения:
- границыИзмайловского сельского поселения
- характерная точка границы Измайловского сельского поселения
1 - номер характерной точки границы Измайловского сельского поселения
Лист 1 - номер выходного листа
- граница стыка смежных муниципальных образований

9

Лист 8

Схема границ Измайловского сельского поселения
Красноармейского муниципального района

М 1:100000

Условные обозначения:
- границыИзмайловского сельского поселения
- характерная точка границы Измайловского сельского поселения
1 - номер характерной точки границы Измайловского сельского поселения
Лист 1 - номер выходного листа
- граница стыка смежных муниципальных образований

10

Лист 9

Схема границ Измайловского сельского поселения
Красноармейского муниципального района

М 1:100000

Условные обозначения:
- границыИзмайловского сельского поселения
- характерная точка границы Измайловского сельского поселения
1 - номер характерной точки границы Измайловского сельского поселения
Лист 1 - номер выходного листа
- граница стыка смежных муниципальных образований

Приложение 13
к Закону
Приморского края
от 26.12.2019 № 697-КЗ

"Приложение 13
к Закону
Приморского края
от 09.08.2004 № 137-КЗ

## Описание местоположения границ Лукьяновского сельского поселения Красноармейского муниципального района

| Номер точки | Координаты в системе координат МСК-25, зона 2 | | Координаты в системе координат WGS-84 | | Описание прохождения границы муниципального образования* |
|---|---|---|---|---|---|
| | X | Y | широта | долгота | |
| 1 | 2 | 3 | 4 | 5 | 6 |
| 1 | 687045.27 | 2321715.17 | 46°04'01.52" | 133°59'54.68" | От вершины с отметкой 564,4 - гора Хребтовая (стык границ Красноармейский муниципальный район - Дальнереченский муниципальный район - Пожарский муниципальный район) граница проходит в общем восточном направлении по водоразделу реки Крутобережная и ручьев Макаровский и Михайловский через вершину с отметкой 427,6, перевал Знаменский, высоту с отметкой 291,8 до точки, расположенной на середине реки Широкая, далее - в северо-восточном направлении по середине русла реки Широкая |
| 2 | 687936.49 | 2332378.13 | 46°04'28.86" | 134°08'11.03" | В общем восточном направлении граница идет по прямой до высоты с отметкой 249,2 - вершина горы Просечная, по водоразделу до точки, расположенной на середине русла реки Маревка, в общем восточном направлении по середине русла реки Маревка |
| 3 | 688138.72 | 2343916.02 | 46°04'33.09" | 134°17'08.01" | В общем северо-восточномнаправлении граница проходитпо середине русла реки Маревка до места впадения в нее ручья Ольховый |
| 4 | 690041.93 | 2366393.04 | 46°05'28.19" | 134°34'34.89" | В общем южном направлении граница проходит по руслу ручья Ольховый, пересекая линию электропередачи (ЛЭП 500кВ), через высоту с отметкой 134,2 до истока реки Вороновка,в общем юго-западном направлении по руслу реки Вороновка |
| 5 | 678644.70 | 2357414.79 | 45°59'22.02" | 134°27'32.05" | В юго-западном направлении граница идет, пересекая автомобильную дорогу, до середины русла реки Большая Уссурка, огибая с востока острова Басиленкова. В общем южном направлении граница идет по руслу реки Большая Уссурка до места впадения в нее реки Наумовка,в южном направлении по руслу реки Наумовка.Далее граница выходит на водораздел, пересекая автомобильную дорогу, до высоты с отметкой 413,0 - вершина горы Высокая |
| 6 | 661717.28 | 2354216.98 | 45°50'14.74" | 134°24'56.58" | В общем северо-западном направлении граница идет по водоразделу рек Добрышанка и Большая Уссурка через высоты с отметками 333,0 - вершина горы Станиславка; 366,9 - вершина сопки Маячная; 230,1, далее - в западном направлении через безымянные высоты |
| 7 | 667201.60 | 2338573.43 | 45°53'16.16" | 134°12'53.30" | В юго-западном направлении граница идет по прямой до точки, расположенной на середине ручья в пади Малая Липовка, затем - по середине ручья в пади Малая Липовка до впадения его в реку Добрышанка, далее - по руслу реки Добрышанка в общем западном направлении до впадения ее в реку Малиновка. Далее - по руслу реки Малиновка в общем западном направлении. Далеев северо-восточном направлении граница идет по прямой |
| 8 | 673226.48 | 2327538.32 | 45°56'33.20" | 134°04'22.75" | Граница идет в северо-западном направлении по прямой, пересекая реку Озерная, автомобильную дорогу, до точки, расположенной на середине русла реки Большая Уссурка, далее граница идет в северо-западном направлении по прямой, пересекая реку Озерная, автомобильную дорогу, до точки, расположенной на середине русла реки Большая Уссурка. В северо-восточном направлении граница идет по правому берегу реки Большая Уссурка до точки, расположенной на правом берегу реки Большая Уссурка, далее в общем северо-западном направлении по водоразделу ключей Михайловский, Подкаменный и Извилистый граница проходит через высоты с отметками 361,2; 639,4 - вершина горы Знаменская,до высоты с отметкой 564,4 - вершина горы Хребтовая - точка стыка границ Красноармейский муниципальный район - Дальнереченский муниципальный район - Пожарский муниципальный район |
| 1 | 687045.27 | 2321715.17 | 46°04'01.52" | 133°59'54.68" | |

*При описании границ Лукьяновского сельского поселения Красноармейского муниципального района использовались карты масштаба 1:100000 следующих номенклатур:L-53-64 (состояние местности на 1988 год, издание 1996 года), L-53-65 (состояние местности на 1984 год, издание 1985 года), L-53-66 (состояние местности на 1997 год, издание 2010 года), L-53-77 (состояние местности на 2004 год, издание 2007 года), L-53-78 (состояние местности на 2001 год, издание 2007 года).".

Приложение 14
к Закону
Приморского края
от 26.12.2019 № 697-КЗ

"Приложение 14
к Закону
Приморского края
от 09.08.2004 № 137-КЗ

Общая схема границ Лукьяновского сельского поселения
Красноармейского муниципального района

М 1:300000

Условные обозначения:
- границыЛукьяновского сельского поселения
- характерная точка границы Лукьяновского сельского поселения
1 - номер характерной точки границы Лукьяновского сельского поселения
Лист 1 - номер выходного листа
- граница стыка смежных муниципальных образований

Лист 1

Схема границ Лукьяновского сельского поселения
Красноармейского муниципального района

М 1:100000

Условные обозначения:
- граница Лукьяновского сельского поселения
- характерная точка границ Лукьяновского сельского поселения
1 - номер характерной точки границ Лукьяновского сельского поселения
Лист 1 - номер выносного листа
- граница стыка смежных муниципальных образований

3

Лист 2

Схема границ Лукьяновского сельского поселения
Красноармейского муниципального района

М 1:100000

Условные обозначения:
- граница Лукьяновского сельского поселения
- характерная точка границ Лукьяновского сельского поселения
1 - номер характерной точки границ Лукьяновского сельского поселения
Лист 1 - номер выносного листа
- граница стыка смежных муниципальных образований

4

Лист 3

Схема границ Лукьяновского сельского поселения
Красноармейского муниципального района

М 1:100000

Условные обозначения:
- граница Лукьяновского сельского поселения
- характерная точка границ Лукьяновского сельского поселения
1 - номер характерной точки границ Лукьяновского сельского поселения
Лист 1 - номер выносного листа
- граница стыка смежных муниципальных образований

Лист 4

Схема границ Лукьяновского сельского поселения
Красноармейского муниципального района

М 1:100000

Условные обозначения:
- граница Лукьяновского сельского поселения
- характерная точка границ Лукьяновского сельского поселения
1 - номер характерной точки границ Лукьяновского сельского поселения
Лист 1 - номер выносного листа
- граница стыка смежных муниципальных образований

5

Лист 5

Схема границ Лукьяновского сельского поселения
Красноармейского муниципального района

М 1:100000

Условные обозначения:
- граница Лукьяновского сельского поселения
- характерная точка границ Лукьяновского сельского поселения
1 - номер характерной точки границ Лукьяновского сельского поселения
Лист 1 - номер выносного листа
- граница стыка смежных муниципальных образований

Приложение 15
к Закону
Приморского края
от 26.12.2019 № 697-КЗ

"Приложение 15
к Закону
Приморского края
от 09.08.2004 № 137-КЗ

**Описание местоположения границ**
**Мельничного сельского поселения Красноармейского муниципального района**

| Номер точки | Координаты в системе координат МСК-25, зона 2 | | Координаты в системе координат WGS-84 | | Описание прохождения границы муниципального образования* |
|---|---|---|---|---|---|
| | X | Y | широта | долгота | |
| 1 | 2 | 3 | 4 | 5 | 6 |
| 1 | 620841.13 | 2400390.99 | 45°27'52.43" | 135°00'05.42" | От точки, расположенной на стыке границ Мельничное сельское поселение- Рощинское сельское поселени-е-Дальнереченский муниципальный район, на северном склоне горы с отметкой 750,4 граница идет в общем восточном направлении по водоразделу через высоты с отметками 750,4; 738,9, пересекает реку Перевальная, далее - по водоразделу через высоту с отметкой 738,2 до точки, расположенной на середине русла реки Правый Капитулинский. В общем северо-восточном направле-нии, пересекая реку Правый Капитулинский, граница идет по середине русла реки Левый Капитулинский до истока, затем - по водоразделу через высоту с отметкой 786,3 до реки Ловлягин Ключ. Далее - по середине русла реки до места впадения в реку Большая Уссурка (стык границ Мельничное сельское поселение-Даль-некутское сельское поселение-Рощинское сельское поселение) |

| | | | | | |
|---|---|---|---|---|---|
| 2 | 630744.00 | 2426959.25 | 45°32'57.50" | 135°20'37.20" | В общем северо-восточном направлении граница идет по водоразделу через высоты с отметками 557,8; 909,8 - вершина горы Круглая; 1030,7 - вершина горы Вихрастая; 890,7; 1017,1; 1126,3; 1330,8 - вершина горы Арму; 1163,5; 1089,9; 949,3; 938,7; 964,6; 880,5; 782,2 до вершины с отметкой 792,6 (стык границ Мельничное сельское поселение-Дальнекутское сельское поселение-Таежненское сельское поселение) |
| 3 | 637221.32 | 2455587.92 | 45°36'06.27" | 135°42'43.70" | В общем юго-восточном направлении граница идет через высоты с отметками 781,0; 779,7, пересекая реку Большая Северная, через высоты с отметками 633,6; 639,2; 558,3 до точки, расположенной на середине русла реки Колумбе |
| 4 | 630064.52 | 2478757.99 | 45°31'54.59" | 136°00'22.64" | В общем юго-восточном направлении граница идет по середине русла реки Колумбе, затем - вдоль русла реки Левая Притока до точки, расположенной на северном склоне горы с отметкой 856,4 (стык границ Мельничное сельское поселение-Таежненское сельское поселение-Тернейский муниципальный район) |
| 5 | 623431.90 | 2510053.51 | 45°27'48.56" | 136°24'13.26" | В общем юго-западном направлении граница идет по водоразделу рек Колумбе и Серебрянка через высоту с отметкой 916,3, перевал Сахалинский, далее - через высоты с отметками 852,5; 1100,2; 1082,4; 1066,3 - вершина горы Ключевая; 1129,5; 970,5 до вершины с отметкой 1123,9 |
| 6 | 606203.35 | 2495159.44 | 45°18'46.58" | 136°12'23.82" | В общем юго-западном направлении граница идет по водоразделу рек Колумбе, Серебрянка и Большая Уссурка через высоты с отметками 1078,5 - вершина горы Каюрова; 1074,9; 1044,9; 1026,7; 1042,5, через перевалы с отметками 832,0 и 823,0, далее - проходит через высоты с отметками 1131,4 - вершина горы Лысая; 1215,8; 1006,5; 1434,1 - вершина горы Туманная до точки стыка границ Красноармейский муниципальный район -Тернейский муниципальный район -Дальнегорский городской округ |
| 7 | 588971.91 | 2464773.18 | 45°09'56.82" | 135°48'49.29" | В общем юго-западном направлении граница идет по водоразделу рек Иртыш и Глухоманка через высоты с отметками 1386,7; 778,8; 860,2; 1064,7; 1332,4 - вершина горы Великомань, далее - в юго-восточном направлении, пересекая реку Большая Уссурка, до точки, расположенной на восточном склоне горы Высокая с отметкой 1116,6. В общем западном направлении по водоразделу рек Большая Уссурка и Приманка через высоты с отметками 1116,6 - вершина горы Высокая; 999,8; 1047,2; 1237,3; 1287,1; 1282,9 - вершина горы Туманная; 1039,3; 1055,9; 926,2 до точки стыка границ Красноармейский муниципальный район -Дальнегорский городской округ -Дальнереченский муниципальный район |
| 8 | 575861.64 | 2412231.33 | 45°03'29.39" | 135°08'33.77" | Граница идет в общем северо-западном направлении по водоразделу рек Малиновка и Приманка через высоты с отметками 877,4; 937,8; 903,0; через перевал с отметкой 887,8; далее - через высоты с отметками 1095,1; 998,6; 965,6 до высоты с отметкой 1049,3 - вершина горы Намова |
| 9 | 597176.63 | 2403537.14 | 45°15'04.44" | 135°02'12.36" | В общем северо-западном направлении граница идет по водоразделу рек Малиновка, Горная и Перевальная через высоты с отметками 803,0; 858,1, далее - по хребту Первый Перевал через высоты с отметками 943,7; 932,5 до высоты с отметкой 1412,8 - вершина горы Перевальная |
| 10 | 603339.48 | 2391751.75 | 45°18'29.92" | 134°53'16.11" | В общем северо-восточном направлении граница идет по водоразделу рек Ореховка и Перевальная по хребту Первый Перевал через высоты с отметками 1190,9; 1120,2; 1084,6; 1093,6; 1044,1; 803,3; 676,2, далее - пересекая автомобильную дорогу, по хребту Первый Перевал до точки стыка границ Мельничное сельское поселение- Рощинское сельское поселение-Дальнереченский муниципальный район |
| 1 | 620841.13 | 2400390.99 | 45°27'52.43" | 135°00'05.42" | |

*При описании границ Мельничного сельского поселенияКрасноармейского муниципального района использовались карты масштаба 1:100000 следующих номенклатур:L-53-90 (состояние местности на 2001 год, издание 2006 года), L-53-91 (состояние местности на 1985 год, издание 1989 года), L-53-92 (состояние местности на 1961 год, издание 1985 года), L-53-93 (состояние местности на 1993 год, издание 2010 года), L-53-102 (состояние местности на 2001 год, издание 2010 года), L-53-103 (состояние местности на 1985 год, издание 1995 года), L-53-104 (состояние местности на 1985 год, издание 1992 года), L-53-105 (состояние местности на 1993 год, издание 2010 года), L-53-115 (состояние местности на 1980 год, издание 1986 года).".

Приложение 16
к Закону
Приморского края
от 26.12.2019 № 697-КЗ

*Приложение 16
к Закону
Приморского края
от 09.08.2004 № 137-КЗ

Общая схема границ Мельничного сельского поселения
Красноармейского муниципального района

М 1:750000

Условные обозначения:
- границаМельничного сельского поселения
- характерная точка границ Мельничного сельского поселения
1 - номер характерной точки границ Мельничного сельского поселения
Лист 1 - номер выносного листа
- граница стыка смежных муниципальных образований

Лист 1

Схема границ Мельничного сельского поселения
Красноармейского муниципального района

М 1:100000

Условные обозначения:
- границаМельничного сельского поселения
- характерная точка границ Мельничного сельского поселения
1 - номер характерной точки границ Мельничного сельского поселения
Лист 1 - номер выносного листа
- граница стыка смежных муниципальных образований

3

Лист 2

Схема границ Мельничного сельского поселения
Красноармейского муниципального района

М 1:100000

Условные обозначения:
- границаМельничного сельского поселения
- характерная точка границ Мельничного сельского поселения
1 - номер характерной точки границ Мельничного сельского поселения
Лист 1 - номер выносного листа
- граница стыка смежных муниципальных образований

4

Лист 3

Схема границ Мельничного сельского поселения
Красноармейского муниципального района

М 1:100000

Условные обозначения:
- границаМельничного сельского поселения
- характерная точка границ Мельничного сельского поселения
1 - номер характерной точки границ Мельничного сельского поселения
Лист 1 - номер выносного листа
- граница стыка смежных муниципальных образований

Лист 4

Схема границ Мельничного сельского поселения
Красноармейского муниципального района

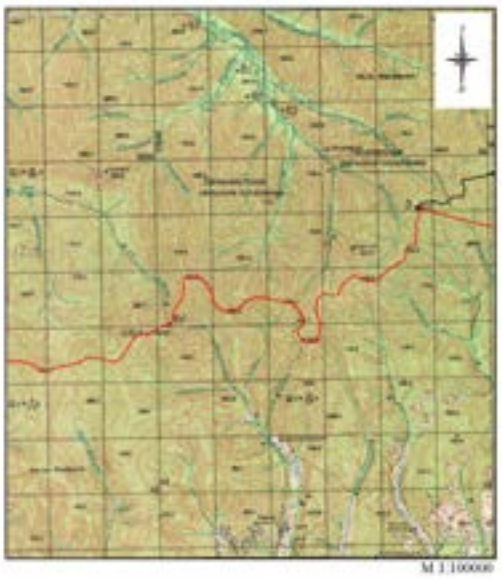

М 1:100000

Условные обозначения:
- границаМельничного сельского поселения
- характерная точка границы Мельничного сельского поселения
1 - номер характерной точки границы Мельничного сельского поселения
Лист 1 - номер выносного листа
- граница стыка смежных муниципальных образований

6

Лист 5

Схема границ Мельничного сельского поселения
Красноармейского муниципального района

М 1:100000

Условные обозначения:
- границаМельничного сельского поселения
- характерная точка границы Мельничного сельского поселения
1 - номер характерной точки границы Мельничного сельского поселения
Лист 1 - номер выносного листа
- граница стыка смежных муниципальных образований

7

Лист 6

Схема границ Мельничного сельского поселения
Красноармейского муниципального района

М 1:100000

Условные обозначения:
- границаМельничного сельского поселения
- характерная точка границы Мельничного сельского поселения
1 - номер характерной точки границы Мельничного сельского поселения
Лист 1 - номер выносного листа
- граница стыка смежных муниципальных образований

Лист 7

Схема границ Мельничного сельского поселения
Красноармейского муниципального района

М 1:100000

Условные обозначения:
- границаМельничного сельского поселения
- характерная точка границы Мельничного сельского поселения
1 - номер характерной точки границы Мельничного сельского поселения
Лист 1 - номер выносного листа
- граница стыка смежных муниципальных образований

9

Лист 8

Схема границ Мельничного сельского поселения
Красноармейского муниципального района

М 1:100000

Условные обозначения:
- границаМельничного сельского поселения
- характерная точка границы Мельничного сельского поселения
1 - номер характерной точки границы Мельничного сельского поселения
Лист 1 - номер выносного листа
- граница стыка смежных муниципальных образований

10

Лист 9

Схема границ Мельничного сельского поселения
Красноармейского муниципального района

М 1:100000

Условные обозначения:
- границаМельничного сельского поселения
- характерная точка границы Мельничного сельского поселения
1 - номер характерной точки границы Мельничного сельского поселения
Лист 1 - номер выносного листа
- граница стыка смежных муниципальных образований

Лист 10

Схема границ Мельничного сельского поселения
Красноармейского муниципального района

М 1:100000

Условные обозначения:
- границаМельничного сельского поселения
- характерная точка границ Мельничного сельского поселения
1 - номер характерной точки границ Мельничного сельского поселения
Лист 1 - номер выносного листа
- граница стыка смежных муниципальных образований

12

Лист 11

Схема границ Мельничного сельского поселения
Красноармейского муниципального района

М 1:100000

Условные обозначения:
- границаМельничного сельского поселения
- характерная точка границ Мельничного сельского поселения
1 - номер характерной точки границ Мельничного сельского поселения
Лист 1 - номер выносного листа
- граница стыка смежных муниципальных образований

13

Лист 12

Схема границ Мельничного сельского поселения
Красноармейского муниципального района

М 1:100000

Условные обозначения:
- границаМельничного сельского поселения
- характерная точка границ Мельничного сельского поселения
1 - номер характерной точки границ Мельничного сельского поселения
Лист 1 - номер выносного листа
- граница стыка смежных муниципальных образований

Лист 13

Схема границ Мельничного сельского поселения
Красноармейского муниципального района

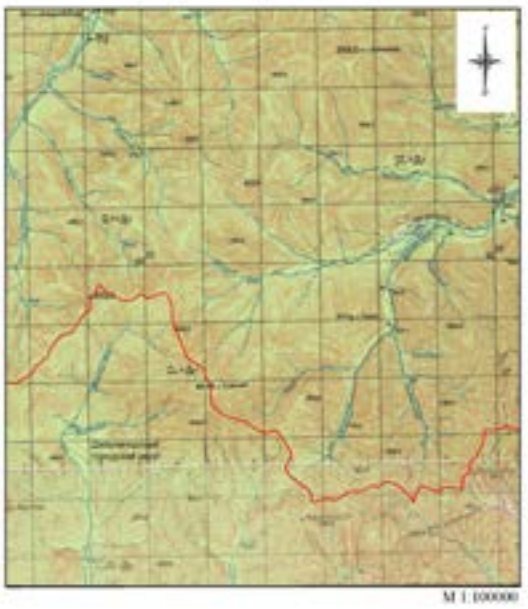

М 1:100000

Условные обозначения:
- границаМельничного сельского поселения
- характерная точка границ Мельничного сельского поселения
1 - номер характерной точки границ Мельничного сельского поселения
Лист 1 - номер выносного листа
- граница стыка смежных муниципальных образований

15

Лист 14

Схема границ Мельничного сельского поселения
Красноармейского муниципального района

М 1:100000

Условные обозначения:
- границаМельничного сельского поселения
- характерная точка границ Мельничного сельского поселения
1 - номер характерной точки границ Мельничного сельского поселения
Лист 1 - номер выносного листа
- граница стыка смежных муниципальных образований

16

Лист 15

Схема границ Мельничного сельского поселения
Красноармейского муниципального района

М 1:100000

Условные обозначения:
- границаМельничного сельского поселения
- характерная точка границ Мельничного сельского поселения
1 - номер характерной точки границ Мельничного сельского поселения
Лист 1 - номер выносного листа
- граница стыка смежных муниципальных образований

Приложение 17
к Закону
Приморского края
от 26.12.2019 № 697-КЗ

"Приложение 17
к Закону
Приморского края
от 09.08.2004 № 137-КЗ

**Описание местоположения границ**
**Новопокровского сельского поселения Красноармейского муниципального района**

| Номер точки | Координаты в системе координат МСК-25, зона 2 | | Координаты в системе координат WGS-84 | | Описание прохождения границы муниципального образования* |
|---|---|---|---|---|---|
| | X | Y | широта | долгота | |
| 1 | 2 | 3 | 4 | 5 | 6 |
| 1 | 661717.28 | 2354216.98 | 45°50'14.74" | 134°24'56.58" | В общем северо-восточном направлении граница проходит по водоразделу, пересекая автомобильную дорогу, до середины русла реки Наумовка, в северном направлении по руслу реки Наумовка до впадения ее в реку Большая Уссурка,в общем северном направлении до острова Басиленкова,огибая с востока остров Басиленкова, пересекая автомобильную дорогу, в северо-восточном направлении до середины русла реки Вороновка |
| 2 | 678644.70 | 2357414.79 | 45°59'22.02" | 134°27'32.05" | В общем северо-восточном направлении граница идет по руслу реки Вороновка, через высоту с отметкой 134,2, пересекая линию электропередачи (ЛЭП 500кВ), до истока ручья Ольховый. В общем северном направлении граница проходит по руслу ручья Ольховый до места впадения его в реку Маревка |
| 3 | 690041.93 | 2366393.04 | 46°05'28.19" | 134°34'34.89" | В общем юго-восточном направлении граница идет по руслу реки Маревка |
| 4 | 687723.79 | 2372623.50 | 46°04'10.84" | 134°39'23.61" | В юго-западном направлении граница проходит по прямой до высоты с отметкой 194,6 - вершина горы Лиственная, далее - в общем южном направлении по водоразделу рек Еловка и Кабаний через высоты с отметками 163,4; 129,7, через урочище Лазо 2-е в юго-восточном направлении |
| 5 | 676543.36 | 2372818.59 | 45°58'08.70" | 134°39'26.54" | Граница идет в южном направлении, пересекая реку Желтая, через вершину с отметкой 220,7 до линии электропередачи (ЛЭП 500кВ), в южном направлении по линии электропередачи (ЛЭП 500кВ) |
| 6 | 667940.91 | 2370862.15 | 45°53'30.85" | 134°37'51.10" | Граница идет в южном направлении по линии электропередачи (ЛЭП 500кВ) до пересечения с рекой Наумовка. В общем юго-восточном направлении граница идет по руслу реки Наумовка до места впадения в него ручья Одиннадцатый. Далее - в общем южном направлении по руслу ручья Одиннадцатый до места впадения в него ручья Проскуринов. В общем юго-восточном направлении граница проходит по водоразделу ручьев Проскуринов и Медвежий до высоты с отметкой 489,5 - вершина горы Каменистая. В общем юго-западном направлении по водоразделу рек Наумовка и Правая Белогорка через высоты с отметками 839,9; 1077,7 |
| 7 | 633560.53 | 2387128.67 | 45°34'50.76" | 134°50'03.21" | В общем юго-западном направлении граница идет по водоразделу рек Ореховка и Белогорка через высоты с отметками 1141,4; 1215,4; 997,6; 764,3; 886,7 до высоты с отметкой 1086,7 |
| 8 | 627424.53 | 2376061.00 | 45°31'36.71" | 134°41'29.33" | В юго-западном направлении граница проходит по хребту Синий до высоты с отметкой 1018,0, далее - по водоразделу рек Белогорка, Третьячка и Смирновка через высоты с отметками 1015,6 - вершина горы Лысая Сопка; 492,5; 300,1, далее - в общем юго-западном направлении вдоль автомобильной дороги |
| 9 | 636737.54 | 2354288.93 | 45°36'45.68" | 134°24'49.83" | В общем северо-западном направлении граница проходит по водоразделу рек Малиновка и Завитая через высоту с отметкой 246,0, далее - пересекая автомобильную дорогу через высоты с отметками 331,4; 383,7; 405,1 до высоты с отметкой 456,4 |
| 10 | 651586.20 | 2345736.22 | 45°44'48.83" | 134°18'20.16" | В общем северо-восточном направлении граница проходит по водоразделу рек Добрышанка и Смирновка по высотам с отметками 441,5; 476,3 - вершина горы Добрянка, далее - по хребту Пятый до высоты с отметкой 386,4 - вершина горы Никитская, затем граница идет до высоты с отметкой 413,0 - вершина горы Высокая |
| 1 | 661717.28 | 2354216.98 | 45°50'14.74" | 134°24'56.58" | |

*При описании границ Новопокровского сельского поселенияКрасноармейского муниципального района использовались карты масштаба 1:100000 следующих номенклатур: L-53-66 (состояние местности на 1997 год, издание 2010 года),L-53-77 (состояние местности на 2004 год, издание 2007 года), L-53-78 (состояние местности на 2001 год, издание 2007 года),L-53-89 (состояние местности на 2001 год, издание 2006 года), L-53-90 (состояние местности на 2001 год, издание 2006 года).".

Лист 1

Схема границ Новопокровского сельского поселения
Красноармейского муниципального района

М 1:100000

Условные обозначения:
- границы Новопокровского сельского поселения
- характерная точка границы Новопокровского сельского поселения
1 - номер характерной точки границы Новопокровского сельского поселения
Лист 1 - номер выходного листа
- граница стыка смежных муниципальных образований

Лист 2

Схема границ Новопокровского сельского поселения
Красноармейского муниципального района

М 1:100000

Условные обозначения:
- границы Новопокровского сельского поселения
- характерная точка границы Новопокровского сельского поселения
1 - номер характерной точки границы Новопокровского сельского поселения
Лист 1 - номер выходного листа
- граница стыка смежных муниципальных образований

4

Лист 3

Схема границ Новопокровского сельского поселения
Красноармейского муниципального района

М 1:100000

Условные обозначения:
- границы Новопокровского сельского поселения
- характерная точка границы Новопокровского сельского поселения
1 - номер характерной точки границы Новопокровского сельского поселения
Лист 1 - номер выходного листа
- граница стыка смежных муниципальных образований

Приложение 18
к Закону
Приморского края
от 26.12.2019 № 697-КЗ

"Приложение 18
к Закону
Приморского края
от 09.08.2004 № 137-КЗ

Общая схема границ Новопокровского сельского поселения
Красноармейского муниципального района

М 1:550000

Условные обозначения:
- границы Новопокровского сельского поселения
- характерная точка границы Новопокровского сельского поселения
1 - номер характерной точки границы Новопокровского сельского поселения
Лист 1 - номер выходного листа
- граница стыка смежных муниципальных образований

Лист 4

Схема границ Новопокровского сельского поселения
Красноармейского муниципального района

М 1:100000

Условные обозначения:
- границы Новопокровского сельского поселения
- характерная точка границ Новопокровского сельского поселения
1 - номер характерной точки границ Новопокровского сельского поселения
Лист 1 - номер выпискового листа
- граница стыка смежных муниципальных образований

6

Лист 5

Схема границ Новопокровского сельского поселения
Красноармейского муниципального района

М 1:100000

Условные обозначения:
- границы Новопокровского сельского поселения
- характерная точка границ Новопокровского сельского поселения
1 - номер характерной точки границ Новопокровского сельского поселения
Лист 1 - номер выпискового листа
- граница стыка смежных муниципальных образований

7

Лист 6

Схема границ Новопокровского сельского поселения
Красноармейского муниципального района

М 1:100000

Условные обозначения:
- границы Новопокровского сельского поселения
- характерная точка границ Новопокровского сельского поселения
1 - номер характерной точки границ Новопокровского сельского поселения
Лист 1 - номер выпискового листа
- граница стыка смежных муниципальных образований

Лист 7

Схема границ Новопокровского сельского поселения
Красноармейского муниципального района

М 1:100000

Условные обозначения:
- границы Новопокровского сельского поселения
- характерная точка границ Новопокровского сельского поселения
1 - номер характерной точки границ Новопокровского сельского поселения
Лист 1 - номер выпискового листа
- граница стыка смежных муниципальных образований

Лист 8

Схема границ Новопокровского сельского поселения
Красноармейского муниципального района

М 1:100000

Условные обозначения:
- границы Новопокровского сельского поселения
- характерная точка границ Новопокровского сельского поселения
1 - номер характерной точки границ Новопокровского сельского поселения
Лист 1 - номер выпискового листа
- граница стыка смежных муниципальных образований

Приложение 19
к Закону
Приморского края
от 26.12.2019 № 697-КЗ

"Приложение 19
к Закону
Приморского края
от 09.08.2004 № 137-КЗ

**Описание местоположения границ**
**Рощинского сельского поселения Красноармейского муниципального района**

| Номер точки | Координаты в системе координат МСК-25, зона 2 | | Координаты в системе координат WGS-84 | | Описание прохождения границы муниципального образования* |
|---|---|---|---|---|---|
| | X | Y | широта | долгота | |
| 1 | 2 | 3 | 4 | 5 | 6 |
| 1 | 667940.91 | 2370862.15 | 45°53'30.85" | 134°37'51.10" | Граница проходит в общем восточном направлении по середине русла реки Большая Уссурка |
| 2 | 674883.20 | 2421312.70 | 45°56'50.25" | 135°16'56.81" | В общем юго-западном направлении граница идет по водоразделу рек Большая Уссурка, Кетовая и Крутоярка через высоты с отметками 416,3; 493,2; 539,7; перевал с отметкой 456,0, высоты с отметками 526,7; 580,3; 563,3; 564,3 - вершина горы Крутоярка до перекрестка автомобильной дороги Рощино - Дальний Кут с автодорогой к селу Тимохов Ключ,в общем юго-восточном направлении по автомобильной дороге Рощино - Дальний Кут до перекрестка |
| 3 | 656321.47 | 2412077.85 | 45°46'54.90" | 135°09'32.61" | В общем юго-восточном направлении граница идет по автомобильной дороге до отметки 297,6. Далее - в юго-восточном направлении до устья реки Ловлягин Ключ |
| 4 | 630744.00 | 2426959.25 | 45°32'57.50" | 135°20'37.20" | В общем юго-западном направлении граница идет по реке Ловлягин Ключ, через высоту с отметкой 786,3 до истока реки Левый Капитулинский, по руслу реки Левый Капитулинский. Далее - в юго-западном направлении, не доходя до точки слияния рек с отметкой 366,4, пересекая реку Правый Капитулинский, до высоты 738,2. Граница идетв западном направлении, пересекая реку Перевальная, до вершины с отметкой 738,9. В общем северо-западном направлении границаидет по водоразделу рек Рогатый и Левый Сухой через вершину с отметкой 750,4 |

| | | | | | |
|---|---|---|---|---|---|
| 5 | 620841.13 | 2400390.99 | 45°27'52.43" | 135°00'05.42" | В общем северо-западном направлениипо водоразделу рек Ореховка, Перевальная и Наумовка граница проходит по высотам с отметками 707,0; 893,5; 944,0; 1009,0; 815,4; 867,1; 1049,1; 1285,0 - вершина горы Соболиная Сопка и далее - по водоразделу |
| 6 | 633560.53 | 2387128.67 | 45°34'50.76" | 134°50'03.21" | В общем северном направлении граница идет по водоразделу рек Наумовка и Правая Белогорка через высоты с отметками 1077,7; 839,9 до высоты с отметкой 489,5 - вершина горы Каменистая. Далее - в общем северо-западном направлении по водоразделу ручьев Проскуринов и Медвежий до точки впадения ручья Проскуринов в ручей Одиннадцатый, по руслу ручья Одиннадцатый до места впадения его в реку Наумовка. В общем северо-западном направлении по руслу реки Наумовка до точки пересечения ее с линией электропередачи (ЛЭП 500кВ), в северном направлении по линии электропередачи (ЛЭП 500кВ) |
| 1 | 667940.91 | 2370862.15 | 45°53'30.85" | 134°37'51.10" | |

*При описании границ Рощинского сельского поселенияКрасноармейского муниципального района использовались карты масштаба 1:100000 следующих номенклатур:L-53-67 (состояние местности на 1975 год, издание 1982 года), L-53-78 (состояние местности на 2001 год, издание 2007 года),L-53-79 (состояние местности на 1985 год, издание 1988 года), L-53-90 (состояние местности на 2001 год, издание 2006 года), L-53-91 (состояние местности на 1985 год, издание 1989 года.).".

Приложение 20
к Закону
Приморского края
от 26.12.2019 № 697-КЗ

"Приложение 20
к Закону
Приморского края
от 09.08.2004 № 137-КЗ

Общая схема границ Рощинского сельского поселения
Красноармейского муниципального района

М 1:420000

Условные обозначения:
- границаРощинского сельского поселения
- характерная точка границыРощинского сельского поселения
1 - номер характерной точки границы Рощинского сельского поселения
Лист 1 - номер выносного листа
- граница стыка смежных муниципальных образований

Лист 1

Схема границ Рощинского сельского поселения
Красноармейского муниципального района

М 1:100000

Условные обозначения:
- границы Рощинского сельского поселения
- характерная точка границыРощинского сельского поселения
1 - номер характерной точки границы Рощинского сельского поселения
Лист 1 - номер выносного листа
- граница стыка смежных муниципальных образований

Лист 2

Схема границ Рощинского сельского поселения
Красноармейского муниципального района

М 1:100000

Условные обозначения:
- границы Рощинского сельского поселения
- характерная точка границыРощинского сельского поселения
1 - номер характерной точки границы Рощинского сельского поселения
Лист 1 - номер выносного листа
- граница стыка смежных муниципальных образований

Лист 3

Схема границ Рощинского сельского поселения
Красноармейского муниципального района

М 1:100000

Условные обозначения:
- границы Рощинского сельского поселения
- характерная точка границыРощинского сельского поселения
1 - номер характерной точки границы Рощинского сельского поселения
Лист 1 - номер выносного листа
- граница стыка смежных муниципальных образований

6

Лист 4

Схема границ Рощинского сельского поселения
Красноармейского муниципального района

М 1:100000

Условные обозначения:
- границы Рощинского сельского поселения
- характерная точка границыРощинского сельского поселения
1 - номер характерной точки границы Рощинского сельского поселения
Лист 1 - номер выносного листа
- граница стыка смежных муниципальных образований

Лист 5

Схема границ Рощинского сельского поселения
Красноармейского муниципального района

М 1:100000

Условные обозначения:
- границы Рощинского сельского поселения
- характерная точка границ Рощинского сельского поселения
1 - номер характерной точки границ Рощинского сельского поселения
Лист 1 - номер выносного листа
- граница стыка смежных муниципальных образований

8

Лист 6

Схема границ Рощинского сельского поселения
Красноармейского муниципального района

М 1:100000

Условные обозначения:
- границы Рощинского сельского поселения
- характерная точка границ Рощинского сельского поселения
1 - номер характерной точки границ Рощинского сельского поселения
Лист 1 - номер выносного листа
- граница стыка смежных муниципальных образований

9

Лист 7

Схема границ Рощинского сельского поселения
Красноармейского муниципального района

М 1:100000

Условные обозначения:
- границы Рощинского сельского поселения
- характерная точка границ Рощинского сельского поселения
1 - номер характерной точки границ Рощинского сельского поселения
Лист 1 - номер выносного листа
- граница стыка смежных муниципальных образований

Лист 8

Схема границ Рощинского сельского поселения
Красноармейского муниципального района

М 1:100000

Условные обозначения:
- границы Рощинского сельского поселения
- характерная точка границ Рощинского сельского поселения
1 - номер характерной точки границ Рощинского сельского поселения
Лист 1 - номер выносного листа
- граница стыка смежных муниципальных образований

11

Лист 9

Схема границ Рощинского сельского поселения
Красноармейского муниципального района

М 1:100000

Условные обозначения:
- границы Рощинского сельского поселения
- характерная точка границ Рощинского сельского поселения
1 - номер характерной точки границ Рощинского сельского поселения
Лист 1 - номер выносного листа
- граница стыка смежных муниципальных образований

12

Лист 10

Схема границ Рощинского сельского поселения
Красноармейского муниципального района

М 1:100000

Условные обозначения:
- границы Рощинского сельского поселения
- характерная точка границ Рощинского сельского поселения
1 - номер характерной точки границ Рощинского сельского поселения
Лист 1 - номер выносного листа
- граница стыка смежных муниципальных образований

Приложение 21
к Закону
Приморского края
от 26.12.2019 № 697-КЗ

"Приложение 21
к Закону
Приморского края
от 09.08.2004 № 137-КЗ

**Описание местоположения границ**
**Таежненского сельского поселения Красноармейского муниципального района**

| Номер точки | Координаты в системе координат МСК-25, зона 2 | | Координаты в системе координат WGS-84 | | Описание прохождения границы муниципального образования* |
|---|---|---|---|---|---|
| | X | Y | широта | долгота | |
| 1 | 2 | 3 | 4 | 5 | 6 |
| 1 | 727635.06 | 2498001.69 | 46°24'12.89" | 136°17'33.96" | Граница проходит в общем юго-восточном направлении по водоразделу рек Бикин, Дальняя и Валинку по хребту Боголадза через высоты с отметками 1388,8; 1438,7; 1304,3; 1340,2 - вершина горы Закрытая, 1230,2 - вершина горы Майская; 1070,2; 1144,2; 1036,7 |
| 2 | 720662.26 | 2523371.33 | 46°19'58.91" | 136°37'08.24" | В общем юго-восточном направлении граница идет по водоразделу рек Террасная, Светловодная и Валинку через вершины с отметками 909,3; 995,8; 1085,5; 1147,2 - вершина горы Валинку; 1149,9; 1127,3; 1278,7; 1105,8; 1380,8 до точки стыка границ Красноармейский муниципальный район - Пожарский муниципальный район - Тернейский муниципальный район |
| 3 | 703105.28 | 2534111.59 | 46°10'18.05" | 136°44'58.35" | В общем южном направлении граница проходит по водоразделу рек Арму, Кема и Обильная через высоты с отметками 1522,7; 1579,0; 1476,2; 1290,9; 1446,9; 1520,5; 1365,5; 1370,1, через перевал Медвежий до высоты с отметкой 1356,9; далее - через высоты с отметками 1744,5 - вершина горы Высокая; 1536,2; 1396,7, далее - по урочищу Озерное Плато до высоты с отметкой 1563,6 - вершина горы Преграда |
| 4 | 666185.15 | 2527090.62 | 45°50'32.38" | 136°38'28.31" | В общем юго-западном направлении граница идет по водоразделу рек Кема, Обильная и Лагерная через высоты с отметками 1465,5 - скала Стрижей; 1526,3; 1500,7; 1527,6; 1552,4; 1615,2 - вершина горы Лысая; 1147,8; 1181,1; 1024,7; 1087,2, огибая ручей Кабаний, пересекая автомобильную дорогу |
| 5 | 647170.14 | 2509830.27 | 45°40'36.86" | 136°24'39.67" | В общем южном направлении граница проходит по водоразделу рек Лагерная, Колумбе и Таежная через вершины с отметками 1037,3; 838,3; 839,5; 938,2; 854,4, перевал Киевский до вершины с отметкой 876,1; по вершинам с отметками 838,8; 1140,1; 1248,6 - вершина горы Красная, через вершину с отметкой 1103,7 |
| 6 | 623431.90 | 2510053.51 | 45°27'48.56" | 136°24'13.26" | В общем северо-западном направлении граница идет по середине русел рек Левая Притока, Левая Колумбе, Колумбе до места впадения реки Полуденная в реку Колумбе |
| 7 | 630064.52 | 2478757.99 | 45°31'54.59" | 136°00'22.64" | В общем северо-западном направлении, пересекая реку Развилинка, через высоты с отметками 558,3; 639,2; 633,6; 779,7; 781,0 граница идет до высоты с отметкой 792,6 |
| 8 | 637221.32 | 2455587.92 | 45°36'06.27" | 135°42'43.70" | В общем северо-восточном направлении граница проходит по водоразделу рек Арму с запада, Колумбе с юга, Лагерная и Обильная с востока, через высоты с отметками 860,9; 855,9; 1001,0; 1017,4; 995,1; 1096,5; 963,0; 929,2; 980,6; 920,8; 937,8; 901,3; 962,6; 1008,7; 1108,7; 1222,6; 1146,1; 1134,6; 1085,2; 1138,8; 1095,9; 1055,8; 1080,9; 1100,9; 1168,1; 1212,1; 1352,4; 1257,5; 1175,8; 1251,7; 1027,7; 1015,5; 980,8, затем - по середине реки Арму до места впадения ручья Шумный в реку Арму |
| 9 | 682328.36 | 2469825.06 | 46°00'14.21" | 135°54'37.31" | В общем северо-восточном направлении граница проходит по середине ручья Шумный, через высоты с отметками 1147,7; 1040,1 до высоты с отметкой 1023,3 |
| 10 | 701709.04 | 2474337.29 | 46°10'37.35" | 135°58'32.44" | В общем северо-восточном направлении граница проходит по водоразделу рек Дальняя, Крапивная и Тигринка, через высоты с отметками 1274,4; 1159,2; 1056,1; 1364,2 - вершина горы Стланиковая, 1136,8 - вершина горы Солнечная, 1153,1; 1177,4; 1343,9; 1143,4 до высоты с отметкой 1106,9 |
| 11 | 704892.84 | 2494047.90 | 46°12'01.19" | 136°13'55.27" | В общем северо-восточном направлении граница идет по водоразделу рек Дальняя, Валинку через высоты с отметками 932,8; 889,0, через перевал Мохова, через высоты с отметками 1053,0; 926,1; 1120,6; 1494,6 - вершина горы Кедровая; 1505,9 - вершина горы Широкая до стыка границ Таежненское сельское поселение - Восточное городское поселение - Пожарский муниципальный район |
| 1 | 727635.06 | 2498001.69 | 46°24'12.89" | 136°17'33.96" | |

*При описании границ Таежненского сельского поселения Красноармейского муниципального района использовались карты масштаба 1:100000 следующих номенклатур:L-53-92 (состояние местности на 1985 год, издание 1989 года), L-53-80 (состояние местности на 1985 год, издание 1988 года), L-53-57 (состояние местности на 1984 год, издание 1995 года), L-53-58(состояние местности на 1986 год, издание1995 года), L-53-70(состояние местности на 1986 год, издание 1995 года),L-53-81 (состояние местности на 1993 год, издание 2010 года), L-53-82 (состояние местности на 1993 год, издание 2010 года), L-53-93 (состояние местности на 1993 год, издание 2010 года), L-53-69 (состояние местности на 1983-1988 годы, издание 1995 года), L-53-68 (состояние местности на 1985 год, издание 1995 года).".

Приложение 22
к Закону
Приморского края
от 26.12.2019 № 697-КЗ

"Приложение 22
к Закону
Приморского края
от 09.08.2004 № 137-КЗ

Общая схема границ Таежненского сельского поселения
Красноармейского муниципального района

М 1:800000

Условные обозначения:
- границы Таежненского сельского поселения
- характерная точка границ Таежненского сельского поселения
1 - номер характерной точки границ Таежненского сельского поселения
Лист 1 - номер выносного листа
- граница стыка смежных муниципальных образований

Лист 1

Схема границ Таежненского сельского поселения
Красноармейского муниципального района

М 1:100000

Условные обозначения:
- границы Таежненского сельского поселения
- характерная точка границ Таежненского сельского поселения
1 - номер характерной точки границ Таежненского сельского поселения
Лист 1 - номер выносного листа
- граница стыка смежных муниципальных образований

Лист 2

Схема границ Таежненского сельского поселения
Красноармейского муниципального района

М 1:100000

Условные обозначения:
- границы Таежненского сельского поселения
- характерная точка границ Таежненского сельского поселения
1 - номер характерной точки границ Таежненского сельского поселения
Лист 1 - номер выносного листа
- граница стыка смежных муниципальных образований

Схема границ Таежненского сельского поселения
Красноармейского муниципального района

М 1:100000

Условные обозначения:
- границы Таежненского сельского поселения
- характерная точка границ Таежненского сельского поселения
1 - номер характерной точки границ Таежненского сельского поселения
Лист 1 - номер выносного листа
- граница стыка смежных муниципальных образований

Лист 4

Схема границ Таежненского сельского поселения
Красноармейского муниципального района

М1:100000

Условные обозначения:
- границаТаежненского сельского поселения
- характерная точка границ Таежненского сельского поселения
- номер характерной точки границТаежненского сельского поселения
- номер выносного листа
- граница стыка смежных муниципальных образований

Лист 5

Схема границ Таежненского сельского поселения
Красноармейского муниципального района

М1:100000

Условные обозначения:
- границаТаежненского сельского поселения
- характерная точка границ Таежненского сельского поселения
- номер характерной точки границТаежненского сельского поселения
- номер выносного листа
- граница стыка смежных муниципальных образований

Лист 6

Схема границ Таежненского сельского поселения
Красноармейского муниципального района

М1:100000

Условные обозначения:
- границаТаежненского сельского поселения
- характерная точка границ Таежненского сельского поселения
- номер характерной точки границТаежненского сельского поселения
- номер выносного листа
- граница стыка смежных муниципальных образований

Лист 7

Схема границ Таежненского сельского поселения
Красноармейского муниципального района

М1:100000

Условные обозначения:
- границаТаежненского сельского поселения
- характерная точка границ Таежненского сельского поселения
- номер характерной точки границТаежненского сельского поселения
- номер выносного листа
- граница стыка смежных муниципальных образований

Лист 8

Схема границ Таежненского сельского поселения
Красноармейского муниципального района

М1:100000

Условные обозначения:
- границаТаежненского сельского поселения
- характерная точка границ Таежненского сельского поселения
- номер характерной точки границТаежненского сельского поселения
- номер выносного листа
- граница стыка смежных муниципальных образований

Лист 9

Схема границ Таежненского сельского поселения
Красноармейского муниципального района

М1:100000

Условные обозначения:
- границаТаежненского сельского поселения
- характерная точка границ Таежненского сельского поселения
- номер характерной точки границТаежненского сельского поселения
- номер выносного листа
- граница стыка смежных муниципальных образований

Лист 10

Схема границ Таежненского сельского поселения
Красноармейского муниципального района

М1:100000

Условные обозначения:
- границы Таежненского сельского поселения
- характерная точка границ Таежненского сельского поселения
1 - номер характерной точки границ Таежненского сельского поселения
Лист 1 - номер выносного листа
- граница стыка смежных муниципальных образований

Лист 11

Схема границ Таежненского сельского поселения
Красноармейского муниципального района

М1:100000

Условные обозначения:
- границы Таежненского сельского поселения
- характерная точка границ Таежненского сельского поселения
1 - номер характерной точки границ Таежненского сельского поселения
Лист 1 - номер выносного листа
- граница стыка смежных муниципальных образований

Лист 12

Схема границ Таежненского сельского поселения
Красноармейского муниципального района

М1:100000

Условные обозначения:
- границы Таежненского сельского поселения
- характерная точка границ Таежненского сельского поселения
1 - номер характерной точки границ Таежненского сельского поселения
Лист 1 - номер выносного листа
- граница стыка смежных муниципальных образований

Лист 13

Схема границ Таежненского сельского поселения
Красноармейского муниципального района

М1:100000

Условные обозначения:
- границы Таежненского сельского поселения
- характерная точка границ Таежненского сельского поселения
1 - номер характерной точки границ Таежненского сельского поселения
Лист 1 - номер выносного листа
- граница стыка смежных муниципальных образований

Лист 14

Схема границ Таежненского сельского поселения
Красноармейского муниципального района

М1:100000

Условные обозначения:
- границы Таежненского сельского поселения
- характерная точка границ Таежненского сельского поселения
1 - номер характерной точки границ Таежненского сельского поселения
Лист 1 - номер выносного листа
- граница стыка смежных муниципальных образований

Лист 15

Схема границ Таежненского сельского поселения
Красноармейского муниципального района

М1:100000

Условные обозначения:
- границы Таежненского сельского поселения
- характерная точка границ Таежненского сельского поселения
1 - номер характерной точки границ Таежненского сельского поселения
Лист 1 - номер выносного листа
- граница стыка смежных муниципальных образований

Лист 16

Схема границ Тасвинского сельского поселения
Красноармейского муниципального района

М1:100000

Условные обозначения:
- границы Тасвинского сельского поселения
- характерная точка границ Тасвинского сельского поселения
1 - номер характерной точки границ Тасвинского сельского поселения
Лист 1 - номер выходного листа
- граница стыка смежных муниципальных образований

Лист 17

Схема границ Тасвинского сельского поселения
Красноармейского муниципального района

М1:100000

Условные обозначения:
- границы Тасвинского сельского поселения
- характерная точка границ Тасвинского сельского поселения
1 - номер характерной точки границ Тасвинского сельского поселения
Лист 1 - номер выходного листа
- граница стыка смежных муниципальных образований

# ЗАКОН ПРИМОРСКОГО КРАЯ
## О ВНЕСЕНИИ ИЗМЕНЕНИЙ В ЗАКОН ПРИМОРСКОГО КРАЯ «О ПОЖАРСКОМ МУНИЦИПАЛЬНОМ РАЙОНЕ»

Принят Законодательным Собранием Приморского края 18 декабря 2019 года

СТАТЬЯ 1.

Внести в Закон Приморского края от 7 декабря 2004 года № 191-КЗ «О Пожарском муниципальном районе» (Ведомости Законодательного Собрания Приморского края, 2004, № 79, стр. 2; 2008, № 68, стр. 25; 2012, № 27, стр. 74; 2015, № 132, стр. 166) следующие изменения:

1)приложение 1 к Закону изложить в редакции приложения 1 к настоящему Закону;
2)приложение 2 к Закону изложить в редакции приложения 2 к настоящему Закону;
3)приложение 3 к Закону изложить в редакции приложения 3 к настоящему Закону;
4)приложение 4 к Закону изложить в редакции приложения 4 к настоящему Закону;
5)приложение 5 к Закону изложить в редакции приложения 5 к настоящему Закону;
6)приложение 6 к Закону изложить в редакции приложения 6 к настоящему Закону;
7)приложение 7 к Закону изложить в редакции приложения 7 к настоящему Закону;
8)приложение 8 к Закону изложить в редакции приложения 8 к настоящему Закону;
9)приложение 9 к Закону изложить в редакции приложения 9 к настоящему Закону;
10)приложение 10 к Закону изложить в редакции приложения 10 к настоящему Закону;
11)приложение 11 к Закону изложить в редакции приложения 11 к настоящему Закону;
12)приложение 12 к Закону изложить в редакции приложения 12 к настоящему Закону;
13)приложение 13 к Закону изложить в редакции приложения 13 к настоящему Закону;
14)приложение 14 к Закону изложить в редакции приложения 14 к настоящему Закону;
15)приложение 15 к Закону изложить в редакции приложения 15 к настоящему Закону;
16)приложение 16 к Закону изложить в редакции приложения 16 к настоящему Закону;
17)приложение 17 к Закону изложить в редакции приложения 17 к настоящему Закону;
18)приложение 18 к Закону изложить в редакции приложения 18 к настоящему Закону;
19)приложение 19 к Закону изложить в редакции приложения 19 к настоящему Закону;
20)приложение 20 к Закону изложить в редакции приложения 20 к настоящему Закону;
21)приложение 21 к Закону изложить в редакции приложения 21 к настоящему Закону;
22)приложение 22 к Закону изложить в редакции приложения 22 к настоящему Закону.

СТАТЬЯ 2.

Настоящий Закон вступает в силу со дня его официального опубликования.

*Исполняющий обязанности*
*Губернатора края*
*А.А. Волошко*

г. Владивосток
26 декабря 2019 года
№ 698-КЗ

Приложение 1
к Закону
Приморского края
от 26.12.2019 № 698-КЗ

"Приложение 1
к Закону
Приморского края
от 07.12.2004 № 191-КЗ

### Описание местоположения границ Пожарского муниципального района

| Номер точки | Координаты в системе координат МСК-25, зона 2 | | Координаты в системе координат WGS-84 | | Описание прохождения границы муниципального образования* |
|---|---|---|---|---|---|
| | X | Y | широта | долгота | |
| 1 | 2 | 3 | 4 | 5 | 6 |
| 1 | 753044.94 | 2330100.73 | 46°39'37.81" | 134°06'40.14" | Граница проходитот точки, расположенной на высоте 922,4 - вершина горы Глубокая в общем северо-восточном направлении по границе между Хабаровским краем и Приморским краем до точки, расположенной на высоте 1349,7 (стык границ Хабаровский край - Пожарский муниципальный район - Тернейский муниципальный район) |
| 2 | 827144.51 | 2590244.70 | 47°15'48.49" | 137°33'11.54" | Граница идет по водоразделу основного хребта горной системы Сихотэ-Алинь в общем юго-восточном направлении через высоты с отметками 1407,8; 1418,0; 1547,3 - вершина горы Отлогая; 1103,7; 1277,2; 1367,6; 1300,8; 1377,0; 1302,3; 1575,3 - вершина горы Водораздельная; 1390,8; 1420,1 - вершина горы Чудная; 1432,1; 1080,2 до точки, расположенной на высоте с отметкой 1203,3 - вершина горы Шайтан |
| 3 | 786027.87 | 2609448.02 | 46°53'08.85" | 137°46'41.34" | Далеегранница идет по водоразделу основного хребта горной системы Сихотэ-Алинь в общем южном направлении через высоты с отметками 1194,8 - вершина горы Дагды, 1156,6; 1108,3; 935,6; 973,0; 929,0; 1060,5 - вершина горы Перевал;1037,2 - вершина горы Командная, 1040,4 до точки, расположенной на высоте с отметкой 1293,1 - вершина горы Царь-Сопка |
| 4 | 750096.64 | 2618392.52 | 46°33'33.13" | 137°52'13.23" | Граница идет по водоразделу основного хребта горной системы Сихотэ-Алинь в общем юго-западном направлении через высоты с отметками 1029,0; 1213,5 - вершина горы Барсуковка; 1143,0; 973,3; 1361,5 - вершина горы Кузнецова, 1353,1; 1295,4; 1241,3; 861,6 до точки, расположенной на высоте с отметкой 1012,6 |
| 5 | 720421.07 | 2590040.51 | 46°18'20.30" | 137°28'58.84" | Далее граница проходит по водоразделу основного хребта горной системы Сихотэ-Алинь в общем юго-западном направлении через высоты с отметками 1058,2;1087,2; 1026,4 через перевал Угольный с отметкой 793,2; 933,2; 1097,1; 1149,5 - вершина горы Светлая |
| 6 | 705404.39 | 2572185.97 | 46°10'41.50" | 137°14'34.92" | Затем граница проходит по водоразделу основного хребта горной системы Сихотэ-Алинь в общем западном направлении через высоты с отметками 1161,9; 995,5, 1177,8 (с ГП Удачная); 1335,1; 1498,0; 1758,4; 1539,0; 1548,0 - вершина горы Восточная; 1655,6 - вершина горы Тройная, 1601,6; 1393,0; 1194,3; 1482,6; 1583,5 до точки стыка границ Пожарский муниципальный район - Тернейский муниципальный район - Красноармейский муниципальный район, расположенной на южной границе земельного участка с кадастровым номером 25:15:000000:6122 |
| 7 | 703105.28 | 2534111.59 | 46°10'18.05" | 136°44'58.35" | Далее граница идет в общем северо-западном направлении по водоразделу рек Террасная, Светловодная и Валинку через вершины с отметками 1380,8; 1105,8; 1278,7; 1127,3; 1149,9; 1147,2 - вершина горы Валинку; 1085,5; 995,8; 909,3 до высоты с отметкой 949,2 |
| 8 | 720662.26 | 2523371.33 | 46°19'58.91" | 136°37'08.24" | Граница проходит в общем северо-западном направлении по водоразделу рек Бикин, Дальняя и Валинку по хребту Боголадза через высоты с отметками 1036,7; 1144,2; 1070,2; 1230,2 - вершина горы Майская; 1340,2 - вершина горы Закрытая; 1304,3; 1479,0 - вершина горы Снежная; 1438,7; 1388,8; 1356,6 до высоты с отметкой 1280,7 - вершина горы Крутая |
| 9 | 730565.98 | 2491401.92 | 46°25'54.56" | 136°12'29.61" | Граница идетв общем северо-западном направлении по водоразделу рек Бикин, Дальняя и Валинку по хребту Боголадза через высоты с отметками1210,4; 1357,2; 1393,0 - вершина горы Острая; 1247,7; 1032,6 - вершина горы Дымчатая; 1133,4 до высоты с отметкой 1182,4 - вершина горы Уютная |
| 10 | 742022.65 | 2475731.16 | 46°32'20.63" | 136°00'31.77" | Граница проходит в общем западном направлении по водоразделу рек Бикин, Дальняя и Валинку по хребту Боголадза через высоты с отметками 1110,8 - вершина горы Луговая; 1048,9 - вершина горы Перекресток; 1057,8 - вершина горы Бисерная; 855,4, 832,0; 710,7 - вершина горы Изгиб; 890,2; 948,5 - вершина горы Малая Сохатка; 586,8до высоты с отметкой 848,2 - вершина горы Водораздел |
| 11 | 737642.11 | 2448360.77 | 46°30'22.57" | 135°39'03.00" | Граница идет в общем юго-западном направлении по водоразделу рек Бикин, Дальняя и Валинку по хребту Боголадза через высоты с отметками 778,3; 816,2; 1008,1 - вершина горы Петровка; 1031,2; 1132,4; 1421,2; 1401,1 - вершина горы Предок; 769,3; 659,8 до высоты с отметкой 655,0 - вершина горы Сокол |
| 12 | 712304.60 | 2423608.74 | 46°17'00.30" | 135°19'18.44" | Далее граница проходит в общем юго-западном направлении по водоразделу рек Маревка и Сольда через высоты с отметками 508,3; 494,7 - вершина горы Кудрявая; 465,6; 450,2; 423,1; 291,3; 500,6 - вершина горы Липовая; 386,0 до точки, расположенной на южном склоне горы с отметкой 350,5 |
| 13 | 707497.82 | 2396711.90 | 46°14'40.38" | 134°58'18.80" | Граница идет в общем западном направлении по прямой, пересекая приток реки Маревка, до высоты с отметкой 322,3, затем - по хребту Скалистый через высоты с отметками 521,2 - вершина горы Правая Бурлачка; 524,1; 629,2; 577,2; 632,8 - вершина горы Безымянная,далее - по водоразделу между реками Маревка, Бикин и Змеиная через высоты с отметками 454,8; 383,2; 420,1; 243,0; 309,7; 314,0; 275,2; 233,4; 433,6; 422,1 до высоты с отметкой 487,0 |
| 14 | 707736.58 | 2366323.44 | 46°15'01.24" | 134°34'40.58" | Далее граница идет в общем юго-западном направлении по водоразделу между реками Маревка, Бикин и Змеиная через высоты с отметками 413,1; 386,6; 413,0; 346,5; 420,7 - вершина горы Толстая; 359,3 - вершина сопки Дубовая; 246,3 - вершина сопки Острая до точки, расположенной на высоте с отметкой 293,4 - вершина горы Крутая |
| 15 | 698670.20 | 2346622.49 | 46°10'13.52" | 134°19'17.69" | Граница проходит в общем южном направлении по водоразделу реки Сахалинка и ручья Стройный через вершины с отметками 303,1 - вершина горы Голая; 260,0; 317,2; 133,4 - вершина сопки Горборукова; 122,1 до пересечения с рекой Маревка |
| 16 | 688138.72 | 2343916.02 | 46°04'33.09" | 134°17'08.01" | Граница идет в общем западном направлении по середине русла реки Маревка,далее -по водоразделу до высоты с отметкой 249,2 (вершина горы Просечная), затем граница идет по прямой до точки, расположенной на русле реки Широкая |
| 17 | 687936.49 | 2332378.13 | 46°04'28.86" | 134°08'11.03" | Граница идет в западном направлении по середине русла реки Широкая,далее - в общем северо-западном направлении по водоразделу реки Крутобережная и ручьев Макаровский и Михайловский через высоту с отметкой 291,8, через перевал Знаменский,через высоту с отметкой 427,6 до точки, расположенной на южном склоне горы Хребтовая(стык Пожарский муниципальный район - Дальнереченский муниципальный район - Красноармейский муниципальный район) |
| 18 | 687045.27 | 2321715.17 | 46°04'01.52" | 133°59'54.68" | Затем граница идет в общем северо-западном направлении по водоразделу бассейна рек Крутобережная, Грязная, Челдонка через высоту с отметкой 460,2 -вершина горы Челдонка, пересекая линии электропередачи, исток реки Грязная до точки, расположенной на восточной границе автомобильной дороги А-370 Владивосток-Хабаровск, на восточной границе земельного участка с кадастровым номером 25:02:000000:559 |
| 19 | 691576.01 | 2316264.67 | 46°06'28.81" | 133°55'41.63" | Далее граница идет в общем северо-западном направлении, пересекая реку Грязная, проходя по южному склону горы Сухановка, пересекая железную дорогу Владивосток-Хабаровск в районе железнодорожной станции Чалданка |

1 ЯНВАРЯ 2020 Г.•СРЕДА•№ 1 (1735)
ПРИМОРСКАЯ ГАЗЕТА

| | | | | | |
|---|---|---|---|---|---|
| 20 | 693330.83 | 2311418.37 | 46°07'26.00" | 133°51'56.12" | Граница проходит в общем северо-западном направлении по ломаной прямой |
| 21 | 694087.72 | 2308456.81 | 46°07'50.67" | 133°49'38.22" | Далее граница идет в общем северном направлении по прямой, через высоту с отметкой 98,8 -вершина сопки Каменистая, пересекая реку Быстрая до точки, расположенной на южном берегу озера Песчаное |
| 22 | 699995.06 | 2308435.26 | 46°11'01.99" | 133°49'37.60" | Далее граница идет в общем северо-западном направлении вдоль западного берега озера Песчаное |
| 23 | 702031.88 | 2307476.26 | 46°12'08.00" | 133°48'53.00" | Граница идет по прямой в северо-восточном направлении до точки стыка Пожарский муниципальный район - Дальнереченский муниципальный район - Китайской Народной Республики, затем в общем северо-восточном направлении по линии границы Российская Федерация - Китайская Народная Республика, далее - в восточном направлении по водоразделу до точки, расположенной на высоте 922,4 -вершина горы Глубокая |
| 1 | 753044.94 | 2330100.73 | 46°39'37.81" | 134°06'40.14" | |

*При описании границ Пожарского муниципального района использовались карты масштаба 1:100000 следующих номенклатур:L-53-30 (состояние местности на 1962 год, издание 1998 года), L-53-31 (состояние местности на 1963 год, издание 2003 года), L-53-34 (состояние местности на 1961 год, издание 1988 года), L-53-35 (состояние местности на 1962 год, издание 1986 год), L-53-36 (состояние местности на 1962 год, издание 1986 год), L-53-41 (состояние местности на 1953 год, издание 1988 год), L-53-42 (состояние местности на 1973 год, издание 1998 год), L-53-43 (состояние местности на 1964 год, издание 2003 год), L-53-44 (состояние местности на 1964 год, издание 2003 год), L-53-45 (состояние местности на 1964 год, издание 1988 года), L-53-46 (состояние местности на 1964 год, издание 1988 года), L-53-48 (состояние местности на 1965 год, издание 1980 года), L-53-52 (состояние местности на 1956 год, издание

1984 года),L-53-53 (состояние местности на 1955 год, издание 1984 года), L-53-55 (состояние местности на 1964 года, издание 1986 года),L-53-56 (состояние местности на 1964 год, издание 1986 года), L-53-57 (состояние местности на 1964 год, издание 1984 года), L-53-58 (состояние местности на 1964 год, издание 1988 года), L-53-60 (состояние местности на 1965 года, издание 1985 года), L-53-64 (состояние местности на 1955 год, издание 1988 года), L-53-65 (состояние местности на 1956 год, издание 1984 года), L-53-66 (состояние местности на 1962 год, издание 1998 года), L-53-67 (состояние местности на 1963 год, издание 1975 года), L-53-70 (состояние местности на 1961 год, издание 1988 года), L-53-71 (состояние местности на 1961 год, издание 1985 года), L-53-72 (состояние местности на 1961 год, издание 1985 года) и сведения, внесенные в Единый государственный кадастр недвижимости по состоянию на 18 ноября 2019 года.".

Приложение 2
к Закону
Приморского края
от 26.12.2019 № 698-КЗ

*Приложение 2
к Закону
Приморского края
от 07.12.2004 № 191-КЗ

Общая схема границ Пожарского муниципального района

М 1:2000000

Условные обозначения:
- граница Пожарского муниципального района
- характерная точка границ Пожарского муниципального района
1 - номер характерной точки границ Пожарского муниципального района
Лист 1 - номер выносного листа
- граница стыка смежных муниципальных образований

2

Лист 1

Схема границ Пожарского муниципального района

М 1:100000

Условные обозначения:
- граница Пожарского муниципального района
- характерная точка границ Пожарского муниципального района
1 - номер характерной точки границ Пожарского муниципального района
Лист 1 - номер выносного листа
- граница стыка смежных муниципальных образований

3

Лист 2

Схема границ Пожарского муниципального района

М 1:100000

Условные обозначения:
- граница Пожарского муниципального района
- характерная точка границ Пожарского муниципального района
1 - номер характерной точки границ Пожарского муниципального района
Лист 1 - номер выносного листа
- граница стыка смежных муниципальных образований

4

Лист 3

Схема границ Пожарского муниципального района

М 1:100000

Условные обозначения:
- граница Пожарского муниципального района
- характерная точка границ Пожарского муниципального района
1 - номер характерной точки границ Пожарского муниципального района
Лист 1 - номер выносного листа
- граница стыка смежных муниципальных образований

5

Лист 4

Схема границ Пожарского муниципального района

М 1:100000

Условные обозначения:
- граница Пожарского муниципального района
- характерная точка границ Пожарского муниципального района
1 - номер характерной точки границ Пожарского муниципального района
Лист 1 - номер выносного листа
- граница стыка смежных муниципальных образований

6

Лист 5

Схема границ Пожарского муниципального района

М 1:100000

Условные обозначения:
- границыПожарского муниципального района
- характерная точка границ Пожарского муниципального района
1 - номер характерной точки границ Пожарского муниципального района
Лист 1 - номер выносного листа
- граница стыка смежных муниципальных образований

9

Лист 8

Схема границ Пожарского муниципального района

М 1:100000

Условные обозначения:
- границыПожарского муниципального района
- характерная точка границ Пожарского муниципального района
1 - номер характерной точки границ Пожарского муниципального района
Лист 1 - номер выносного листа
- граница стыка смежных муниципальных образований

7

Лист 6

Схема границ Пожарского муниципального района

М 1:100000

Условные обозначения:
- границыПожарского муниципального района
- характерная точка границ Пожарского муниципального района
1 - номер характерной точки границ Пожарского муниципального района
Лист 1 - номер выносного листа
- граница стыка смежных муниципальных образований

10

Лист 9

Схема границ Пожарского муниципального района

М 1:100000

Условные обозначения:
- границыПожарского муниципального района
- характерная точка границ Пожарского муниципального района
1 - номер характерной точки границ Пожарского муниципального района
Лист 1 - номер выносного листа
- граница стыка смежных муниципальных образований

8

Лист 7

Схема границ Пожарского муниципального района

М 1:100000

Условные обозначения:
- границыПожарского муниципального района
- характерная точка границ Пожарского муниципального района
1 - номер характерной точки границ Пожарского муниципального района
Лист 1 - номер выносного листа
- граница стыка смежных муниципальных образований

11

Лист 10

Схема границ Пожарского муниципального района

М 1:100000

Условные обозначения:
- границыПожарского муниципального района
- характерная точка границ Пожарского муниципального района
1 - номер характерной точки границ Пожарского муниципального района
Лист 1 - номер выносного листа
- граница стыка смежных муниципальных образований

12

Лист 11

Схема границ Пожарского муниципального района

М 1:100000

Условные обозначения:
- граница Пожарского муниципального района
- характерная точка границ Пожарского муниципального района
1 - номер характерной точки границ Пожарского муниципального района
Лист 1 - номер выносного листа
- граница стыка смежных муниципальных образований

13

Лист 12

Схема границ Пожарского муниципального района

М 1:100000

Условные обозначения:
- граница Пожарского муниципального района
- характерная точка границ Пожарского муниципального района
1 - номер характерной точки границ Пожарского муниципального района
Лист 1 - номер выносного листа
- граница стыка смежных муниципальных образований

14

Лист 13

Схема границ Пожарского муниципального района

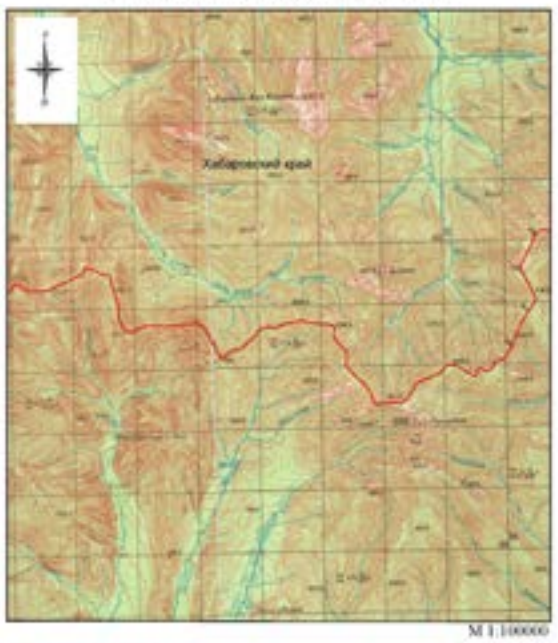


М 1:100000

Условные обозначения:
- граница Пожарского муниципального района
- характерная точка границ Пожарского муниципального района
1 - номер характерной точки границ Пожарского муниципального района
Лист 1 - номер выносного листа
- граница стыка смежных муниципальных образований

15

Лист 14

Схема границ Пожарского муниципального района

М 1:100000

Условные обозначения:
- граница Пожарского муниципального района
- характерная точка границ Пожарского муниципального района
1 - номер характерной точки границ Пожарского муниципального района
Лист 1 - номер выносного листа
- граница стыка смежных муниципальных образований

16

Лист 15

Схема границ Пожарского муниципального района

М 1:100000

Условные обозначения:
- граница Пожарского муниципального района
- характерная точка границ Пожарского муниципального района
1 - номер характерной точки границ Пожарского муниципального района
Лист 1 - номер выносного листа
- граница стыка смежных муниципальных образований

17

Лист 16

Схема границ Пожарского муниципального района

М 1:100000

Условные обозначения:
- граница Пожарского муниципального района
- характерная точка границ Пожарского муниципального района
1 - номер характерной точки границ Пожарского муниципального района
Лист 1 - номер выносного листа
- граница стыка смежных муниципальных образований

18

Лист 17

Схема границ Пожарского муниципального района

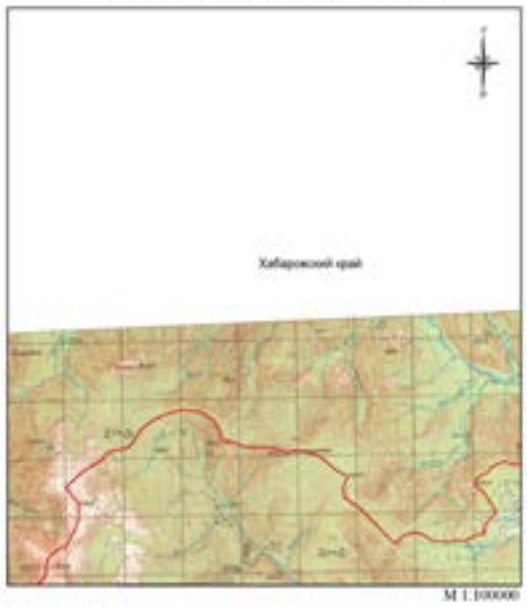


М 1:100000

21

Лист 20

Схема границ Пожарского муниципального района

М 1:100000

Условные обозначения:
- границаПожарского муниципального района
- характерная точка границ Пожарского муниципального района
1 - номер характерной точки границ Пожарского муниципального района
Лист 1 - номер выносного листа
- граница стыка смежных муниципальных образований

19

Лист 18

Схема границ Пожарского муниципального района

М 1:100000

Условные обозначения:
- границаПожарского муниципального района
- характерная точка границ Пожарского муниципального района
1 - номер характерной точки границ Пожарского муниципального района
Лист 1 - номер выносного листа
- граница стыка смежных муниципальных образований

22

Лист 21

Схема границ Пожарского муниципального района

М 1:100000

Условные обозначения:
- границаПожарского муниципального района
- характерная точка границ Пожарского муниципального района
1 - номер характерной точки границ Пожарского муниципального района
Лист 1 - номер выносного листа
- граница стыка смежных муниципальных образований

20

Лист 19

Схема границ Пожарского муниципального района

М 1:100000

Условные обозначения:
- границаПожарского муниципального района
- характерная точка границ Пожарского муниципального района
1 - номер характерной точки границ Пожарского муниципального района
Лист 1 - номер выносного листа
- граница стыка смежных муниципальных образований

23

Лист 22

Схема границ Пожарского муниципального района

М 1:100000

Условные обозначения:
- границаПожарского муниципального района
- характерная точка границ Пожарского муниципального района
1 - номер характерной точки границ Пожарского муниципального района
Лист 1 - номер выносного листа
- граница стыка смежных муниципальных образований

24

Лист 23

Схема границ Пожарского муниципального района

М 1:100000

Условные обозначения:
- границаПожарского муниципального района
- характерная точка границ Пожарского муниципального района
1 - номер характерной точки границ Пожарского муниципального района
Лист 1 - номер выносного листа
- граница стыка смежных муниципальных образований

25

Лист 24

Схема границ Пожарского муниципального района

М 1:100000

Условные обозначения:
- границаПожарского муниципального района
- характерная точка границ Пожарского муниципального района
1 - номер характерной точки границ Пожарского муниципального района
Лист 1 - номер выносного листа
- граница стыка смежных муниципальных образований

26

Лист 25

Схема границ Пожарского муниципального района

М 1:100000

Условные обозначения:
- границаПожарского муниципального района
- характерная точка границ Пожарского муниципального района
1 - номер характерной точки границ Пожарского муниципального района
Лист 1 - номер выносного листа
- граница стыка смежных муниципальных образований

27

Лист 26

Схема границ Пожарского муниципального района

М 1:100000

Условные обозначения:
- границаПожарского муниципального района
- характерная точка границ Пожарского муниципального района
1 - номер характерной точки границ Пожарского муниципального района
Лист 1 - номер выносного листа
- граница стыка смежных муниципальных образований

28

Лист 27

Схема границ Пожарского муниципального района

М 1:100000

Условные обозначения:
- границаПожарского муниципального района
- характерная точка границ Пожарского муниципального района
1 - номер характерной точки границ Пожарского муниципального района
Лист 1 - номер выносного листа
- граница стыка смежных муниципальных образований

29

Лист 28

Схема границ Пожарского муниципального района

М 1:100000

Условные обозначения:
- границаПожарского муниципального района
- характерная точка границ Пожарского муниципального района
1 - номер характерной точки границ Пожарского муниципального района
Лист 1 - номер выносного листа
- граница стыка смежных муниципальных образований

30

Лист 29

Схема границ Пожарского муниципального района

М 1:100000

Условные обозначения:
- границы Пожарского муниципального района
- характерная точка границ Пожарского муниципального района
1 - номер характерной точки границ Пожарского муниципального района
Лист 1 - номер выносного листа
- граница стыка смежных муниципальных образований

31

Лист 30

Схема границ Пожарского муниципального района

М 1:100000

Условные обозначения:
- границы Пожарского муниципального района
- характерная точка границ Пожарского муниципального района
1 - номер характерной точки границ Пожарского муниципального района
Лист 1 - номер выносного листа
- граница стыка смежных муниципальных образований

32

Лист 31

Схема границ Пожарского муниципального района

М 1:100000

Условные обозначения:
- границы Пожарского муниципального района
- характерная точка границ Пожарского муниципального района
1 - номер характерной точки границ Пожарского муниципального района
Лист 1 - номер выносного листа
- граница стыка смежных муниципальных образований

33

Лист 32

Схема границ Пожарского муниципального района

М 1:100000

Условные обозначения:
- границы Пожарского муниципального района
- характерная точка границ Пожарского муниципального района
1 - номер характерной точки границ Пожарского муниципального района
Лист 1 - номер выносного листа
- граница стыка смежных муниципальных образований

34

Лист 33

Схема границ Пожарского муниципального района

М 1:100000

Условные обозначения:
- границы Пожарского муниципального района
- характерная точка границ Пожарского муниципального района
1 - номер характерной точки границ Пожарского муниципального района
Лист 1 - номер выносного листа
- граница стыка смежных муниципальных образований

35

Лист 34

Схема границ Пожарского муниципального района

М 1:100000

Условные обозначения:
- границы Пожарского муниципального района
- характерная точка границ Пожарского муниципального района
1 - номер характерной точки границ Пожарского муниципального района
Лист 1 - номер выносного листа
- граница стыка смежных муниципальных образований

36

Лист 35

Схема границ Пожарского муниципального района

М 1:100000

Условные обозначения:
- границаПожарского муниципального района
- характерная точка границ Пожарского муниципального района
1 - номер характерной точки границ Пожарского муниципального района
Лист 1 - номер выносного листа
- граница стыка смежных муниципальных образований

39

Лист 38

Схема границ Пожарского муниципального района

М 1:100000

Условные обозначения:
- границаПожарского муниципального района
- характерная точка границ Пожарского муниципального района
1 - номер характерной точки границ Пожарского муниципального района
Лист 1 - номер выносного листа
- граница стыка смежных муниципальных образований

37

Лист 36

Схема границ Пожарского муниципального района

М 1:100000

Условные обозначения:
- границаПожарского муниципального района
- характерная точка границ Пожарского муниципального района
1 - номер характерной точки границ Пожарского муниципального района
Лист 1 - номер выносного листа
- граница стыка смежных муниципальных образований

40

Лист 39

Схема границ Пожарского муниципального района

М 1:100000

Условные обозначения:
- границаПожарского муниципального района
- характерная точка границ Пожарского муниципального района
1 - номер характерной точки границ Пожарского муниципального района
Лист 1 - номер выносного листа
- граница стыка смежных муниципальных образований

38

Лист 37

Схема границ Пожарского муниципального района

М 1:100000

Условные обозначения:
- границаПожарского муниципального района
- характерная точка границ Пожарского муниципального района
1 - номер характерной точки границ Пожарского муниципального района
Лист 1 - номер выносного листа
- граница стыка смежных муниципальных образований

41

Лист 40

Схема границ Пожарского муниципального района

М 1:100000

Условные обозначения:
- границаПожарского муниципального района
- характерная точка границ Пожарского муниципального района
1 - номер характерной точки границ Пожарского муниципального района
Лист 1 - номер выносного листа
- граница стыка смежных муниципальных образований

42

Лист 41

Схема границ Пожарского муниципального района

М 1:100000

Условные обозначения:
- граница Пожарского муниципального района
- характерная точка границ Пожарского муниципального района
1 - номер характерной точки границ Пожарского муниципального района
Лист 1 - номер выносного листа
- граница стыка смежных муниципальных образований

43

Лист 42

Схема границ Пожарского муниципального района

М 1:100000

Условные обозначения:
- граница Пожарского муниципального района
- характерная точка границ Пожарского муниципального района
1 - номер характерной точки границ Пожарского муниципального района
Лист 1 - номер выносного листа
- граница стыка смежных муниципальных образований

Приложение 3
к Закону
Приморского края
от 26.12.2019 № 698-КЗ

"Приложение 3
к Закону
Приморского края
от 07.12.2004 № 191-КЗ

**Описание местоположения границ Верхнеперевальского сельского поселения Пожарского муниципального района**

| Номер точки | Координаты в системе координат МСК-25, зона 2 | | Координаты в системе координат WGS-84 | | Описание прохождения границы муниципального образования* |
|---|---|---|---|---|---|
| | X | Y | широта | долгота | |
| 1 | 2 | 3 | 4 | 5 | 6 |
| 1 | 745168.60 | 2373275.60 | 46°35'10.77" | 134°40'26.24" | Граница проходит от точки, расположенной на северной оконечности озера Кривое в общем восточном направлении по прямой до пересечения грунтовой дороги с Безымянным ручьем, далее - вдоль дороги Верхний Перевал - Соболиный до развилки на село Стрельниково |
| 2 | 742841.40 | 2390791.78 | 46°33'47.72" | 134°54'07.22" | Граница идет в общем юго-восточном направлении вдоль дороги на село Стрельниково, пересекает реку Бикин по линии паромной переправы, идет до развилки |
| 3 | 736255.51 | 2398968.37 | 46°30'10.33" | 135°00'25.98" | Граница идет в общем юго-западном направлении вдоль автомобильной дороги до середины русла реки Змеиная |
| 4 | 732310.42 | 2397224.98 | 46°28'03.51" | 134°59'01.27" | Граница идет в общем северо-западном направлении по середине русла реки Змеиная до точки впадения в реку Змеиная ключа Потерянный |
| 5 | 735463.62 | 2389372.42 | 46°29'49.52" | 134°52'55.48" | Затем граница проходит в общем юго-западном направлении вдоль границы болотистой местности до высоты с отметкой 230,5 - вершина горы Щербина,далее граница пересекает реку Кушнариха, проходит через высоту с отметкой 288,7 до точки, расположенной у истока реки Малая Кушнариха |
| 6 | 732331.95 | 2379183.35 | 46°28'12.71" | 134°44'55.82" | Далее граница идет в общем западном направлении вдоль реки Малая Кушнариха, затем - через высоты с отметками 314,7 - вершина горы Ульяновка; 252,1, до точки, расположенной на высоте с отметкой 229,2 - вершина горы Командная |
| 7 | 732486.43 | 2369118.11 | 46°28'21.69" | 134°37'04.18" | Далее граница идет в общем северо-западном направлении по прямой до пересечения автомобильной дороги Федосьевка - Верхний Перевал с линией электропередачи 35 кВ,затем граница поворачивает на северо-восток и идет по прямой до высоты с отметкой 228,0 |
| 8 | 742250.84 | 2365166.60 | 46°33'39.30" | 134°34'03.91" | Далее граница идет по прямой в общем северо-восточном направлении вдоль северной стороны озера Самка до реки Алчан |
| 9 | 744172.09 | 2369442.80 | 46°34'39.97" | 134°37'25.69" | Граница проходит в общем северо-восточном направлении по середине русла реки Алчан до точки, расположенной на берегу озера Кривое |
| 1 | 745168.60 | 2373275.60 | 46°35'10.77" | 134°40'26.24" | |

*При описании границ Верхнеперевальского сельского поселения Пожарского муниципального района использовались карты масштаба 1:100000 следующих номенклатур:L-53-54 (состояние местности на 1963 год, издание 1998 года), L-53-55 (состояние местности на 1964 год, издание 1986 года) и сведения, внесенные в Единый государственный кадастр недвижимости по состоянию на 18 ноября 2019 года.".

Приложение 4
к Закону
Приморского края
от 26.12.2019 № 698-КЗ

*Приложение 4
к Закону
Приморского края
от 07.12.2004 № 191-КЗ

Общая схема границ Верхнеперевальского сельского поселения Пожарского муниципального района

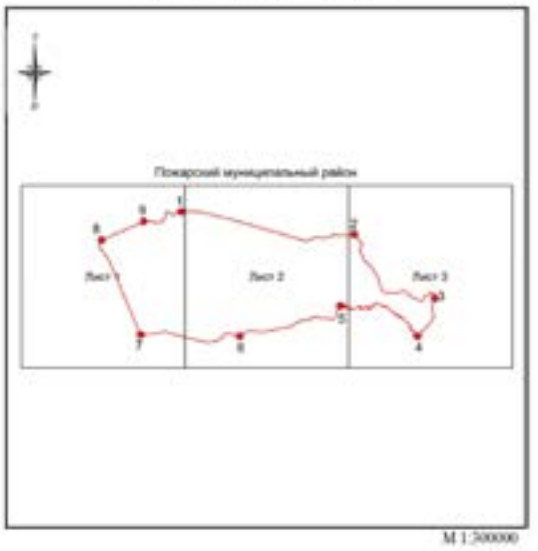


М 1:300000

Условные обозначения:
- граница Верхнеперевальского сельского поселения
- характерная точка границ Верхнеперевальского сельского поселения
1 - номер характерной точки границ Верхнеперевальского сельского поселения
Лист 1 - номер выносного листа
- граница стыка смежных муниципальных образований

2

Лист 1

Схема границ Верхнеперевальского сельского поселения Пожарского муниципального района

М 1:100000

Условные обозначения:
- граница Верхнеперевальского сельского поселения
- характерная точка границ Верхнеперевальского сельского поселения
1 - номер характерной точки границ Верхнеперевальского сельского поселения
Лист 1 - номер выносного листа
- граница стыка смежных муниципальных образований

1 ЯНВАРЯ 2020 Г.•СРЕДА•№ 1 (1735)
ПРИМОРСКАЯ ГАЗЕТА

3

Лист 2

Схема границ Верхнепервальского сельского поселения
Пожарского муниципального района

М 1:100000

Условные обозначения:
- границы Верхнепервальского сельского поселения
- характерная точка границы Верхнепервальского сельского поселения
1 - номер характерной точки границы Верхнепервальского сельского поселения
Лист 1 - номер выносного листа
- граница стыка смежных муниципальных образований

4

Лист 3

Схема границ Верхнепервальского сельского поселения
Пожарского муниципального района

М 1:100000

Условные обозначения:
- границы Верхнепервальского сельского поселения
- характерная точка границы Верхнепервальского сельского поселения
1 - номер характерной точки границы Верхнепервальского сельского поселения
Лист 1 - номер выносного листа
- граница стыка смежных муниципальных образований

Приложение 5
к Закону
Приморского края
от 26.12.2019 № 698-КЗ

"Приложение 5
к Закону
Приморского края
от 07.12.2004 № 191-КЗ

**Описание местоположения границ Губеровского сельского поселения Пожарского муниципального района**

| Номер точки | Координаты в системе координат МСК-25, зона 2 | | Координаты в системе координат WGS-84 | | Описание прохождения границы муниципального образования* |
|---|---|---|---|---|---|
| | X | Y | широта | долгота | |
| 1 | 2 | 3 | 4 | 5 | 6 |
| 1 | 705279.82 | 2316049.95 | 46°13'52.65" | 133°55'33.31" | Граница идет от точки, расположенной на пересечении линии инженерных сооружений Государственной границы Российской Федерации и реки Крутобережная, в общем юго-восточном направлении по середине русла реки Крутобережная до точки пересечения с железной дорогой (точка стыка границ Губеровское сельское поселение- Пожарское сельское поселение) |
| 2 | 704022.29 | 2318828.28 | 46°13'11.67" | 133°57'42.79" | Далее граница идет в общем юго-восточном направлении по середине русла реки Крутобережная до точки, расположенной на мосту автомобильной дороги А-370 Москва–Владивосток,затем граница поворачивает на восток и идет вдоль автомобильной дороги до точки, расположенной вблизи земельного участка с кадастровым номером 25:15:010801:1299 |
| 3 | 703176.06 | 2321648.81 | 46°12'43.96" | 133°59'54.25" | Граница идет в общем южном направлении вдоль восточной границы земельного участка с кадастровым номером 25:15:010801:1299, через высоту с отметкой 275,9 до стыка границ Губеровское сельское поселение- Пожарское сельское поселение |
| 4 | 698019.02 | 2322755.46 | 46°09'56.81" | 134°00'44.98" | Далее граница проходит в общем южном направлении по прямой до высоты с отметкой 257,1 - вершина горы Дубняки, затем - по водоразделу через высоту с отметкой 363,9 - вершина горы Цветкова до перевала Знаменский |
| 5 | 688050.56 | 2324067.43 | 46°04'33.80" | 134°01'44.31" | Далее граница идет в общем юго-западном направлении по водоразделу реки Крутобережная и ручьев Макаровский и Михайловский до точки стыка границ Пожарский муниципальный район - Дальнереченский муниципальный район - Красноармейский муниципальный район, расположенной на южном склоне горы Хребтовая |
| 6 | 687045.27 | 2321715.17 | 46°04'01.52" | 133°59'54.68" | Затем граница проходит в общем северо-западном направлении по водоразделу бассейна рек Крутобережная, Грязная, Челдонка через высоту с отметкой 460,2 - вершина горы Челдонка, пересекая линии электропередачи, исток реки Грязная, до точки, расположенной на восточной границе автомобильной дороги А-370 Владивосток-Хабаровск, на восточной границе земельного участка с кадастровым номером 25:02:000000:559 |
| 7 | 691576.01 | 2316264.67 | 46°06'28.81" | 133°55'41.63" | Далее граница идет в общем северо-западном направлении, пересекая реку Грязная, проходя по южному склону горы Сухановка, пересекая железную дорогу Владивосток-Хабаровск в районе железнодорожной станции Чалданка |
| 8 | 693330.83 | 2311418.37 | 46°07'26.00" | 133°51'56.12" | Далее по прямой в общем западном направлении до русла реки Грязная |
| 9 | 693555.53 | 2310557.61 | 46°07'33.33" | 133°51'16.04" | Затем граница проходит в общем северном направлении по середине русла реки Грязная до пересечения с линией инженерных сооружений Государственной границы Российской Федерации |
| 10 | 696623.54 | 2310808.53 | 46°09'12.68" | 133°51'27.98" | Граница идет в общем северо-восточном направлении вдоль линии инженерных сооружений Государственной границы Российской Федерации до пересечения с рекой Крутобережная |
| 1 | 705279.82 | 2316049.95 | 46°13'52.65" | 133°55'33.31" | |

*При описании границ Губеровского сельского поселения Пожарского муниципального района использовались карты масштаба 1:100000 следующих номенклатур:L-53-64 (состояние местности на 1955 год, издание 1984 года), L-53-65 (состояние местности на 1956 год, издание 1984 год) и сведения, внесенные в Единый государственный кадастр недвижимости по состоянию на 18 ноября 2019 года.".

Приложение 6
к Закону
Приморского края
от 26.12.2019 № 698-КЗ

"Приложение 6
к Закону
Приморского края
от 07.12.2004 № 191-КЗ

Схема границ Губеровского сельского поселения
Пожарского муниципального района

М 1:100000

Условные обозначения:
- границы Губеровского сельского поселения
- характерная точка границы Губеровского сельского поселения
1 - номер характерной точки границы Губеровского сельского поселения
Лист 1 - номер выносного листа
- граница стыка смежных муниципальных образований

Приложение 7
к Закону
Приморского края
от 26.12.2019 № 698-КЗ

"Приложение 7
к Закону
Приморского края
от 07.12.2004 № 191-КЗ

**Описание местоположения границ Игнатьевского сельского поселения Пожарского муниципального района**

| Номер точки | Координаты в системе координат МСК-25, зона 2 | | Координаты в системе координат WGS-84 | | Описание прохождения границы муниципального образования* |
|---|---|---|---|---|---|
| | X | Y | широта | долгота | |
| 1 | 2 | 3 | 4 | 5 | 6 |
| 1 | 729079.60 | 2332602.58 | 46°26'41.29" | 134°08'31.74" | Граница проходит от точки стыка границ Игнатьевское сельское поселение - Лучегорское городское поселение в общем юго-восточном направлении посередине русла реки Ворона до железнодорожного моста, затем - по середине ручья без названия - притока реки Ворона до истока,от истока по прямой до пересечения с автомобильной дорогой (стыкграниц Игнатьевское сельское поселение - Лучегорское городское поселение) |
| 2 | 725690.85 | 2336135.15 | 46°24'50.90" | 134°11'16.30" | Граница идет в общем юго-западном направлении вдоль автомобильной дороги до пересечения с трассой А-370 Владивосток-Хабаровск,далее - до поворота на автомобильную дорогу на село Емельяновка |

| | | | | | |
|---|---|---|---|---|---|
| 3 | 720360.20 | 2333999.24 | 46°21'58.66" | 134°09'34.89" | Граница проходит по середине автомобильной дороги на село Емельяновка, затем - по прямой до высоты с отметкой 224,0 - вершина горы Ольга,далее - по водоразделу до пересечения с рекой Черная речка (стык границ Игнатьевское сельское поселение -Пожарское сельское поселение) |
| 4 | 713856.19 | 2323814.81 | 46°18'29.59" | 134°01'37.25" | Граница идет в общем северо-западном направлении вдоль русла реки Черная речка до стыка границ Игнатьевское сельское поселение -Пожарское сельское поселение |
| 5 | 714116.34 | 2323625.40 | 46°18'38.04" | 134°01'28.44" | Граница проходит в общем северо-западном направлении, пересекая железную дорогу, далее- по середине русла реки Черная речка, пересекая автомобильную дорогу на бывшее село Черная речка до точки, расположенной у истока реки Малая Перепелиная |
| 6 | 719397.78 | 2320518.95 | 46°21'29.45" | 133°59'04.09" | Граница проходит в общем северо-восточном направлении по прямой до высоты с отметкой 68,9, затем - по южной границе земельных участков 25:15:010301:1813 (контур 4), 25:15:010301:1777, 25:15:010301:1776, до точки, расположенной на пересечении автомобильной дороги Игнатьевка - Емельяновка и реки Сороковая |
| 7 | 721963.42 | 2327689.80 | 46°22'51.62" | 134°04'40.06" | Граница проходит в общем северо-восточном направлении по середине русла реки Сороковая до истока, затем - по середине русла реки Правая Черная речка до пересечения с автомобильной дорогой на бывшее село Нижняя Михайловка |
| 8 | 729663.96 | 2327155.51 | 46°27'01.08" | 134°04'16.67" | Граница проходит в общем юго-восточном направлении по автомобильной дороге, затем - в восточном направлении до точки стыка границ Игнатьевское сельское поселение - Лучегорское городское поселение |
| 1 | 729079.60 | 2332602.58 | 46°26'41.29" | 134°08'31.74" | |

*При описании границ Игнатьевское сельского поселения Пожарского муниципального района использовались карты масштаба 1:100000 следующих номенклатур:L-53-52 (состояние местности на 1956 года, издание 1984 года), L-53-53 (состояние местности на 1955 год, издание 1984 года), L-53-65 (состояние местности на 1956 год, издание 1984 года) и сведения, внесенные в Единый государственный кадастр недвижимости по состоянию на 18 ноября 2019 года.".

Приложение 8
к Закону
Приморского края
от 26.12.2019 № 698-КЗ

"Приложение 8
к Закону
Приморского края
от 07.12.2004 № 191-КЗ

Схема границ Игнатьевского сельского поселения
Пожарского муниципального района

М 1:100000

Условные обозначения:
- границаИгнатьевского сельского поселения
- характерная точка границ Игнатьевского сельского поселения
1 - номер характерной точки границ Игнатьевского сельского поселения
Лист 1 - номер выходного листа
- граница стыка смежных муниципальных образований

| | | | | | |
|---|---|---|---|---|---|
| 3 | 737642.11 | 2448360.77 | 46°30'22.57" | 135°39'03.00" | Граница идет в общем юго-западном направлении по водоразделу рек Бикин, Дальняя и Валинку по хребту Боголадза через высоты с отметками 778,3; 816,2; 1008,1 - вершина горы Петровка; 1031,2; 1132,4; 1421,2до высоты с отметкой 1401,6 - вершина горы Предок |
| 4 | 723143.54 | 2434640.43 | 46°22'43.62" | 135°28'04.72" | Граница идет в общем северо-западном направлении по прямой до истока реки Островная, затем - по середине русла реки Островная до точки слияния с рекой Бикин |
| 5 | 737018.04 | 2419784.78 | 46°30'22.85" | 135°16'42.66" | Граница идет в общем северо-восточном направлении по реке Бикин до места впадения реки Олонка,затем - по реке Олонка до впадения реки Верхняя Олонка,далее - по руслу реки Верхняя Олонка до точки стыка границ Краснояровское сельское поселение - Соболинское сельское поселение |
| 6 | 744193.68 | 2425726.20 | 46°34'11.24" | 135°21'28.22" | Граница идет в общем северо-восточном направлении, пересекая автомобильную дорогу Ясеневый - Красный Яр, затем - по реке Вилюйка вниз по течению до впадения в реку Бикин, далее - по реке Бикин до точки стыка границ Краснояровское сельское поселение - Соболинское сельское поселение |
| 7 | 759730.44 | 2436380.82 | 46°42'26.67" | 135°30'04.82" | Граница идет в общем восточном направлении по основному руслу реки Бикин до точки впадения реки Кленовка |
| 1 | 756946.30 | 2457500.70 | 46°40'39.87" | 135°46'35.06" | |

*При описании границ Краснояровского сельского поселения Пожарского муниципального района использовались карты масштаба 1:100000 следующих номенклатур: L-53-43 (состояние местности на 1964 год, издание2003 года), L-53-44(состояние местности на 1964 год, издание2003 года), L-53-55 (состояние местности на 1964 года, издание 1986 года), L-53-56 (состояние местности на 1964 года, издание 1986 года) и сведения, внесенные в Единый государственный кадастр недвижимости по состоянию на 18 ноября 2019 года.".

Приложение 10
к Закону
Приморского края
от 26.12.2019 № 698-КЗ

"Приложение 10
к Закону
Приморского края
от 07.12.2004 № 191-КЗ

Общая схема границ Краснояровского сельского поселения
Пожарского муниципального района

М 1:310000

Условные обозначения:
- границаКраснояровского сельского поселения
- характерная точка границКраснояровского сельского поселения
1 - номер характерной точки границКраснояровского сельского поселения
Лист 1 - номер выходного листа
- граница стыка смежных муниципальных образований

2

Лист 1

Приложение 9
к Закону
Приморского края
от 26.12.2019 № 698-КЗ

"Приложение 9
к Закону
Приморского края
от 07.12.2004 № 191-КЗ

**Описание местоположения границ Краснояровского сельского поселения Пожарского муниципального района**

| Номер точки | Координаты в системе координат МСК-25, зона 2 | | Координаты в системе координат WGS-84 | | Описание прохождения границы муниципального образования* |
|---|---|---|---|---|---|
| | X | Y | широта | долгота | |
| 1 | 2 | 3 | 4 | 5 | 6 |
| 1 | 756946.30 | 2457500.70 | 46°40'39.87" | 135°46'35.06" | Граница идет от точки впадения реки Кленовка в реку Бикин в общем юго-западном направлении по середине русла реки Кленовка, затем по середине ручья Быстрый, до стыка границ Краснояровское сельское поселение - Пожарский муниципальный район |
| 2 | 737654.41 | 2448840.75 | 46°30'22.59" | 135°39'25.51" | Граница проходит в общем западном направлении по водоразделу рек Бикин, Дальняя и Валинку по хребту Боголадза до высоты с отметкой 848,2 - вершина горы Водораздел |

Схема границ Краснояровского сельского поселения
Пожарского муниципального района

М 1:100000

Условные обозначения:
- границаКраснояровского сельского поселения
- характерная точка границ Краснояровского сельского поселения
1 - номер характерной точки границКраснояровского сельского поселения
Лист 1 - номер выходного листа
- граница стыка смежных муниципальных образований

3

Лист 2

Схема границ Красноярского сельского поселения
Пожарского муниципального района

М 1:100000

Условные обозначения:
- границыКрасноярского сельского поселения
- характерная точка границ Красноярского сельского поселения
1 - номер характерной точки границКрасноярского сельского поселения
Лист 1 - номер выносного листа
- граница стыка смежных муниципальных образований

4

Лист 3

Схема границ Красноярского сельского поселения
Пожарского муниципального района

М 1:100000

Условные обозначения:
- границыКрасноярского сельского поселения
- характерная точка границ Красноярского сельского поселения
1 - номер характерной точки границКрасноярского сельского поселения
Лист 1 - номер выносного листа
- граница стыка смежных муниципальных образований

5

Лист 4

Схема границ Красноярского сельского поселения
Пожарского муниципального района

М 1:100000

Условные обозначения:
- границыКрасноярского сельского поселения
- характерная точка границ Красноярского сельского поселения
1 - номер характерной точки границКрасноярского сельского поселения
Лист 1 - номер выносного листа
- граница стыка смежных муниципальных образований

6

Лист 5

Схема границ Красноярского сельского поселения
Пожарского муниципального района

М 1:100000

Условные обозначения:
- границыКрасноярского сельского поселения
- характерная точка границ Красноярского сельского поселения
1 - номер характерной точки границКрасноярского сельского поселения
Лист 1 - номер выносного листа
- граница стыка смежных муниципальных образований

7

Лист 6

Схема границ Красноярского сельского поселения
Пожарского муниципального района

М 1:100000

Условные обозначения:
- границыКрасноярского сельского поселения
- характерная точка границ Красноярского сельского поселения
1 - номер характерной точки границКрасноярского сельского поселения
Лист 1 - номер выносного листа
- граница стыка смежных муниципальных образований

Приложение 11
к Закону
Приморского края
от 26.12.2019 № 698-КЗ

"Приложение 11
к Закону
Приморского края
от 07.12.2004 № 191-КЗ

## Описание местоположения границ Лучегорского городского поселения Пожарского муниципального района

| Номер точки | Координаты в системе координат МСК-25, зона 2 | | Координаты в системе координат WGS-84 | | Описание прохождения границы муниципального образования* |
|---|---|---|---|---|---|
| | X | Y | широта | долгота | |
| 1 | 2 | 3 | 4 | 5 | 6 |
| 1 | 738815.06 | 2351341.30 | 46°31'52.36" | 134°23'13.49" | Граница идет в общем южном направлении по середине русла реки Бикин до места впадения реки Сахалинка,затем - по середине русла реки Сахалинка до стыка границ Лучегорское городское поселение - Нагорненское сельское поселение |
| 2 | 722381.52 | 2350913.84 | 46°23'00.30" | 134°22'46.96" | Граница проходит в общем юго-западном направлении по середине русла реки Сахалинка до пересечения с автомобильной дорогой Лучегорск - Нагорное |
| 3 | 719810.56 | 2349637.04 | 46°21'37.38" | 134°21'46.23" | Граница идет в общем западном направлении вдоль автомобильной дороги Лучегорск - Нагорное до стыка границ Лучегорское городское поселение - Нагорненское сельское поселение |
| 4 | 719486.92 | 2343989.62 | 46°21'28.31" | 134°17'21.96" | Граница проходит в общем северо-западном направлении по середине автомобильной дороги Лучегорск - Нагорное, затем - по прямой до южной границы земельного участка с кадастровым номером 25:15:010401:6806,вдоль южной границы земельного участка, далее - по прямой до русла реки Ольга |

| | | | | | |
|---|---|---|---|---|---|
| 5 | 721113.31 | 2337662.45 | 46°22'22.35" | 134°12'26.48" | В общем северо-западном направлении граница проходит по середине русла реки Ольга, пересекая автомобильную дорогу А-370 Владивосток-Хабаровск, до места впадения реки Ласточка,затем - по прямой до пересечения с автомобильной дорогой, расположенного на стыке границ Лучегорское городское поселение - Игнатьевское сельское поселение |
| 6 | 725690.85 | 2336135.15 | 46°24'50.90" | 134°11'16.30" | В общем северо-западном направлении граница идет по прямой до истока притока без названия,далее - по середине русла реки Ворона, пересекая железную дорогу до стыка границ Лучегорское городское поселение - Игнатьевское сельское поселение |
| 7 | 729079.60 | 2332602.58 | 46°26'41.29" | 134°08'31.74" | Граница идет в общем северо-западном направлении по середине русла реки Ворона до места впадения в реку Ворона притока, спускающегося с горы Ворона |
| 8 | 732557.92 | 2324099.64 | 46°28'35.22" | 134°01'54.03" | В общем северном направлении граница идет по середине притока до высоты с отметкой 223,3 м - вершина горы Ворона, затем - по прямой через вершину с отметкой 343,7 - вершина горы Контровод до реки Бурлитовка |
| 9 | 740800.72 | 2323357.22 | 46°33'02.26" | 134°01'20.72" | В общем восточном направлении граница идет по середине русла реки Бурлитовка до точки стыка границ Лучегорского городского поселения и Федосьевского сельского поселения |
| 10 | 740877.74 | 2337403.77 | 46°33'02.47" | 134°12'20.10" | В общем юго-восточном направлении граница идет по прямой до южной границы земельного участка с кадастровым номером 25:15:010101:348 |
| 11 | 737234.17 | 2339533.11 | 46°31'04.03" | 134°13'58.93" | В общем юго-восточном направлении граница идет вдоль границ земельных участков с кадастровыми номерами 25:15:010101:348, 25:15:010201:1173, 25:15:000000:6022, 25:15:010201:1365, до стыка границ Лучегорское городское поселение - Федосьевское сельское поселение |
| 12 | 735003.40 | 2344971.00 | 46°29'50.56" | 134°18'13.25" | В общем северо-восточном направлении граница идет по водоразделу через высоты с отметками 136,0; 128,2; 118,3 до восточной границы водохранилища Приморской ГРЭС, далее по грунтовой дороге огибает карьер камня и идет до пересечения с рекой Контровод, затем - по середине русла реки Контровод до точки впадения в реку Бикин |
| 1 | 738815.06 | 2351341.30 | 46°31'52.36" | 134°23'13.49" | |

*При описании границ Лучегорского городского поселения Пожарского муниципального района использовалась карта масштаба 1:100000 номенклатуры L-53-53 (состояние местности на 1955 год, издание 1984 года) и сведения, внесенные в Единый государственный кадастр недвижимости по состоянию на 18 ноября 2019 года.".

Приложение 12
к Закону
Приморского края
от 26.12.2019 № 698-КЗ

*Приложение 12
к Закону
Приморского края
от 07.12.2004 № 191-КЗ

Общая схема границ Лучегорского городского поселения
Пожарского муниципального района

М 1:280000

Условные обозначения:
- границы Лучегорского городского поселения
- характерная точка границ Лучегорского городского поселения
1 - номер характерной точки границ Лучегорского городского поселения
Лист 1 - номер выносного листа
- граница стыка смежных муниципальных образований

2

Лист 1

Схема границ Лучегорского городского поселения
Пожарского муниципального района

М 1:100000

Условные обозначения:
- границы Лучегорского городского поселения
- характерная точка границ Лучегорского городского поселения
1 - номер характерной точки границ Лучегорского городского поселения
Лист 1 - номер выносного листа
- граница стыка смежных муниципальных образований

3

Лист 2

Схема границ Лучегорского городского поселения
Пожарского муниципального района

М 1:100000

Условные обозначения:
- границы Лучегорского городского поселения
- характерная точка границ Лучегорского городского поселения
1 - номер характерной точки границ Лучегорского городского поселения
Лист 1 - номер выносного листа
- граница стыка смежных муниципальных образований

4

Лист 3

Схема границ Лучегорского городского поселения
Пожарского муниципального района

М 1:100000

Условные обозначения:
- границы Лучегорского городского поселения
- характерная точка границ Лучегорского городского поселения
1 - номер характерной точки границ Лучегорского городского поселения
Лист 1 - номер выносного листа
- граница стыка смежных муниципальных образований

5

Лист 4

Схема границ Лучегорского городского поселения
Пожарского муниципального района

М 1:100000

Условные обозначения:
- границы Лучегорского городского поселения
- характерная точка границ Лучегорского городского поселения
1 - номер характерной точки границ Лучегорского городского поселения
Лист 1 - номер выносного листа
- граница стыка смежных муниципальных образований

Приложение 13
к Закону
Приморского края
от 26.12.2019 № 698-КЗ

"Приложение 13
к Закону
Приморского края
от 07.12.2004 № 191-КЗ

**Описание местоположения границ**
**Нагорненского сельского поселения Пожарского муниципального района**

| Номер точки | Координаты в системе координат МСК-25, зона 2 | | Координаты в системе координат WGS-84 | | Описание прохождения границы муниципального образования* |
|---|---|---|---|---|---|
| | X | Y | широта | долгота | |
| 1 | 2 | 3 | 4 | 5 | 6 |
| 1 | 723850.38 | 2361164.28 | 46°23'44.80" | 134°30'47.31" | Граница проходит в общем юго-западном направлении от места впадения ручья Осиновый в реку Большая Сахалинка по середине русла до места впадения ручья без названия |
| 2 | 708526.47 | 2356517.08 | 46°15'30.01" | 134°27'03.16" | В общем западном направлении граница идет до истока ручья без названия, затем - по хребту Дмитро-Васильевские сопки до высоты с отметкой 316,5 - вершина горы Круглая,далее - по прямой до реки Сахалинка |
| 3 | 708517.29 | 2347456.87 | 46°15'32.21" | 134°20'00.14" | В общем северном направлении граница идет по середине русла реки Сахалинка |
| 4 | 716825.54 | 2346728.92 | 46°20'01.46" | 134°19'29.13" | В общем северо-западном направлении граница идет по прямой до реки Рудка, затем - по середине русла реки Рудка до точки стыка границ Лучегорское городское поселение - Нагорненское сельское поселение |
| 5 | 719486.92 | 2343989.62 | 46°21'28.31" | 134°17'21.96" | В общем восточном направлении граница проходит вдоль автомобильной дороги Лучегорск - Нагорное, до моста через реку Сахалинка |
| 6 | 719810.56 | 2349637.04 | 46°21'37.38" | 134°21'46.23" | В общем северо-восточном направлении граница идет вдоль русла реки Сахалинка до стыка границ Лучегорское городское поселение - Нагорненское сельское поселение |
| 7 | 722381.52 | 2350913.84 | 46°23'00.30" | 134°22'46.96" | В общем северо-восточном направлении граница идет по руслу притока реки Сахалинка до грунтовой дороги,далее - вдоль грунтовой дороги до ручья Осиновый, вдоль русла ручья до впадения в реку Большая Сахалинка |
| 1 | 723850.38 | 2361164.28 | 46°23'44.80" | 134°30'47.31" | |

*При описании границ Нагорненского сельского поселения Пожарского муниципального района использовались карты масштаба 1:100000 следующих номенклатур:L-53-53 (состояние местности на 1955 год, издание 1984 года), L-53-54 (состояние местности на 1963 год, издание 1998 года), L-53-65 (состояние местности на 1956 год, издание 1984 года) и сведения, внесенные в Единый государственный кадастр недвижимости по состоянию на 18 ноября 2019 года.".

Приложение 15
к Закону
Приморского края
от 26.12.2019 № 698-КЗ

"Приложение 15
к Закону
Приморского края
от 07.12.2004 № 191-КЗ

**Описание местоположения границ**
**Пожарского сельского поселения Пожарского муниципального района**

| Номер точки | Координаты в системе координат МСК-25, зона 2 | | Координаты в системе координат WGS-84 | | Описание прохождения границы муниципального образования* |
|---|---|---|---|---|---|
| | X | Y | широта | долгота | |
| 1 | 2 | 3 | 4 | 5 | 6 |
| 1 | 714116.34 | 2323625.40 | 46°18'38.04" | 134°01'28.44" | Граница проходит в общем юго-восточном направлении вдоль русла реки Черная речка до стыка границ Пожарское сельское поселение-Игнатьевское сельское поселение |
| 2 | 713856.19 | 2323814.81 | 46°18'29.59" | 134°01'37.25" | В общем восточном направлении граница идет сначала вдоль русла реки Черная речкадо места впадения реки Федоровский, затем - по середине русла реки Федоровский до истока |
| 3 | 714626.20 | 2336261.71 | 46°18'52.54" | 134°11'19.14" | Граница идет в общем южном направлении, проходя через высоты с отметками 220,3 -вершина горы Таежная, 277,4 -вершина горы Костановая, затем граница идет по водоразделу до ручья Кривой |
| 4 | 707287.49 | 2336079.44 | 46°14'54.91" | 134°11'08.59" | Далее граница проходит в общем юго-западном направлении по ручью Кривой до места впадения в реку Грязнушка, затем - по реке Грязнушка до истока |
| 5 | 699329.48 | 2328429.18 | 46°10'38.48" | 134°05'09.73" | Граница идет в общем западном направлении по водоразделу до линии электропередачи, затем - вдоль линии электропередачи, далее - по водоразделу до точки стыка границ Пожарское сельское поселение-Губеровское сельское поселение |

| | | | | | |
|---|---|---|---|---|---|
| 6 | 698019.02 | 2322755.46 | 46°09'56.81" | 134°00'44.98" | В общем северном направлении граница проходит через высоту с отметкой 275,9 до границы земельного участка с кадастровым номером 25:15:010801:1299,затем - вдоль восточной границы земельного участка до точки, расположенной на восточной границе автомобильной дороги А-370 Хабаровск-Владивосток |
| 7 | 703176.06 | 2321648.81 | 46°12'43.96" | 133°59'54.25" | В общем северо-западном направлении граница идет вдоль автомобильной дороги А-370 Хабаровск-Владивосток до пересечения с рекой Крутобережная,затем - по руслу реки Крутобережная до точки пересечения с железной дорогой (точка стыка границ Губеровское сельское поселение-Пожарское сельское поселение) |
| 8 | 704022.29 | 2318828.28 | 46°13'11.67" | 133°57'42.79" | В общем северо-восточном направлении граница проходит вдоль железной дороги до точки стыка Пожарское сельское поселение-Игнатьевское сельское поселение |
| 1 | 714116.34 | 2323625.40 | 46°18'38.04" | 134°01'28.44" | |

*При описании границПожарского сельского поселенияПожарского муниципального района использовались карты масштаба 1:100000 следующих номенклатур:L-53-64 (состояние местности на 1955 год, издание 1984 года), L-53-65 (состояние местности на 1956 год, издание 1984 года) и сведения, внесенные в Единый государственный кадастр недвижимости по состоянию на 18 ноября 2019 года.".

Приложение 16
к Закону
Приморского края
от 26.12.2019 № 698-КЗ

"Приложение 16
к Закону
Приморского края
от 07.12.2004 № 191-КЗ

Общая схема границ Пожарского сельского поселения
Пожарского муниципального района

М 1:200000

Условные обозначения:
- границаПожарского сельского поселения
- характерная точка границ Пожарского сельского поселения
1 - номер характерной точки границ Пожарского сельского поселения
Лист 1 - номер выносного листа
- граница стыка смежных муниципальных образований

2

Лист 1

Схема границ Пожарского сельского поселения
Пожарского муниципального района

М 1:100000

Условные обозначения:
- границаПожарского сельского поселения
- характерная точка границ Пожарского сельского поселения
1 - номер характерной точки границ Пожарского сельского поселения
Лист 1 - номер выносного листа
- граница стыка смежных муниципальных образований

3

Лист 2

Схема границ Пожарского сельского поселения
Пожарского муниципального района

М 1:100000

Условные обозначения:
- границаПожарского сельского поселения
- характерная точка границ Пожарского сельского поселения
1 - номер характерной точки границ Пожарского сельского поселения
Лист 1 - номер выносного листа
- граница стыка смежных муниципальных образований

Приложение 17
к Закону
Приморского края
от 26.12.2019 № 698-КЗ

"Приложение 17
к Закону
Приморского края
от 07.12.2004 № 191-КЗ

**Описание местоположения границ**
**Светлогорского сельского поселения Пожарского муниципального района**

| Номер точки | Координаты в системе координат МСК-25, зона 2 | | Координаты в системе координат WGS-84 | | Описание прохождения границы муниципального образования* |
|---|---|---|---|---|---|
| | X | Y | широта | долгота | |
| 1 | 2 | 3 | 4 | 5 | 6 |
| 1 | 787114.76 | 2363021.66 | 46°57'52.76" | 134°32'45.42" | От точки стыка границ Светлогорское сельское поселение-Пожарский муниципальный район - Хабаровский крайграница идет в общем юго-восточном направлении по водоразделу рек Уссури и Бикин через высоту с отметкой 445,9 до истока ручья Трошкин Ключ,далее граница идет по ручью до места впадения в реку Улитка |
| 2 | 784207.42 | 2367829.66 | 46°56'16.92" | 134°36'31.26" | В общем юго-западном направлении граница проходит по середине русла реки Улитка до места впадения в реку Улитка реки Речка 1-я |
| 3 | 771026.88 | 2360894.74 | 46°49'12.55" | 134°30'57.07" | В западном направлении граница идет по прямой до высоты с отметкой 613,2 - вершина горы Сапун (стык границ Светлогорское сельское поселение- Пожарский муниципальный район - Хабаровский край) |
| 4 | 770939.56 | 2355883.18 | 46°49'11.31" | 134°27'00.63" | В общем северо-восточном направлении граница проходит по границе Хабаровский край - Приморский край |
| 1 | 787114.76 | 2363021.66 | 46°57'52.76" | 134°32'45.42" | |

*При описании границ Светлогорского сельского поселения Пожарского муниципального района использовались карты масштаба 1:100000 следующих номенклатур:L-53-41 (состояние местности на 1964 год, издание2003 года), L-53-42(состояние местности на 1964 год, издание2003 года)и сведения, внесенные в Единый государственный кадастр недвижимости по состоянию на 18 ноября 2019 года.".

Приложение 18
к Закону
Приморского края
от 26.12.2019 № 698-КЗ

"Приложение 18
к Закону
Приморского края
от 07.12.2004 № 191-КЗ

Общая схема границ Светлогорского сельского поселения
Пожарского муниципального района

М 1:210000

Условные обозначения:
- границаСветлогорского сельского поселения
- характерная точка границ Светлогорского сельского поселения
1 - номер характерной точки границСветлогорского сельского поселения
Лист 1 - номер выносного листа
- граница стыка смежных муниципальных образований

1 ЯНВАРЯ 2020 Г.•СРЕДА•№ 1 (1735)
ПРИМОРСКАЯ ГАЗЕТА

2

Лист 1

Схема границСветлогорского сельского поселения
Пожарского муниципального района

М 1:100000

Условные обозначения:
- границыСветлогорского сельского поселения
- характерная точка границ Светлогорского сельского поселения
1 - номер характерной точки границСветлогорского сельского поселения
Лист 1 - номер выносного листа
- граница стыка смежных муниципальных образований

3

Лист 2

Схема границ Светлогорского сельского поселения
Пожарского муниципального района

М 1:100000

Условные обозначения:
- границыСветлогорского сельского поселения
- характерная точка границ Светлогорского сельского поселения
1 - номер характерной точки границСветлогорского сельского поселения
Лист 1 - номер выносного листа
- граница стыка смежных муниципальных образований

Приложение 19
к Закону
Приморского края
от 26.12.2019 № 698-КЗ

"Приложение 19
к Закону
Приморского края
от 07.12.2004 № 191-КЗ

## Описание местоположения границ Соболинского сельского поселения Пожарского муниципального района

| Номер точки | Координаты в системе координат МСК-25, зона 2 | | Координаты в системе координат WGS-84 | | Описание прохождения границы муниципального образования* |
|---|---|---|---|---|---|
| | X | Y | широта | долгота | |
| 1 | 2 | 3 | 4 | 5 | 6 |
| 1 | 768360.52 | 2425361.94 | 46°47'13.80" | 135°21'34.78" | От точки, расположенной на высоте с отметкой 798,4 - вершина горы Большой Ключ, граница проходит в общем восточном направлении по водоразделу до истока реки Доступная, затем идет по руслу реки Доступная до места впадения в реку Тахало |
| 2 | 768061.38 | 2440734.28 | 46°46'53.08" | 135°33'38.86" | В общем юго-западном направлении граница идет по середине реки Тахало вниз по течению до точки слияния реки Тахало с рекой Бикин (стык границ Соболинское сельское поселение-Краснояровское сельское поселение) |
| 3 | 759730.44 | 2436380.82 | 46°42'26.67" | 135°30'04.82" | В общем юго-западном направлении граница проходит по середине русла реки Бикин до автомобильной дороги Ясеневый - Красный Яр,затем граница пересекает автомобильную дорогу до точки стыка границ Соболинское сельское поселение- Краснояровское сельское поселение |
| 4 | 744193.68 | 2425726.20 | 46°34'11.24" | 135°21'28.22" | В общем северо-западном направлении граница идет по реке Верхняя Олонка до истока, затем - по водоразделу до вершины с отметкой 427,3 - вершина горы Малая Вилюйка |
| 5 | 751422.42 | 2421517.48 | 46°38'08.04" | 135°18'17.49" | В общем северном направлении граница идет по водоразделу до автомобильной дороги Верхний Перевал - Соболиный, затем - вдоль дороги |
| 6 | 755440.84 | 2420296.56 | 46°40'18.92" | 135°17'23.88" | В общем северо-восточном направлении граница идет по прямой до высоты с отметкой 785,2 - вершина горы Вилюйка, затем граница идет по водоразделу через высоты с отметками 824,9; 931,8 - вершина горы Тучная; 889,0 - вершина горы Медвежья до высоты с отметкой 798,4 - вершина горы Большой Ключ |
| 1 | 768360.52 | 2425361.94 | 46°47'13.80" | 135°21'34.78" | |

*При описании границ Соболинского сельского поселения Пожарского муниципального района использовались карты масштаба 1:100000 следующих номенклатур:L-53-43 (состояние местности на 1964 год, издание2003 года), L-53-44(состояние местности на 1964 год, издание2003 года), L-53-55 (состояние местности на 1964 год, издание 1986 года) и сведения, внесенные в Единый государственный кадастр недвижимости по состоянию на 18 ноября 2019 года.".

Приложение 20
к Закону
Приморского края
от 26.12.2019 № 698-КЗ

"Приложение 20
к Закону
Приморского края
от 07.12.2004 № 191-КЗ

Общая схема границ Соболинского сельского поселения
Пожарского муниципального района

М 1:240000

Условные обозначения:
- границыСоболинского сельского поселения
- характерная точка границ Соболинского сельского поселения
1 - номер характерной точки границСоболинского сельского поселения
Лист 1 - номер выносного листа
- граница стыка смежных муниципальных образований

2

Лист 1

Схема границ Соболинского сельского поселения
Пожарского муниципального района

М 1:100000

Условные обозначения:
- границыСоболинского сельского поселения
- характерная точка границ Соболинского сельского поселения
1 - номер характерной точки границСоболинского сельского поселения
Лист 1 - номер выносного листа
- граница стыка смежных муниципальных образований

3

Лист 2

Схема границ Соболинского сельского поселения
Пожарского муниципального района

М 1:100000

Условные обозначения:
- границыСоболинского сельского поселения
- характерная точка границ Соболинского сельского поселения
1 - номер характерной точки границСоболинского сельского поселения
Лист 1 - номер выносного листа
- граница стыка смежных муниципальных образований

Лист 3

Схема границ Собловского сельского поселения
Пожарского муниципального района

М 1:100000

Условные обозначения:
- границаСобловского сельского поселения
- характерная точка границы Собловского сельского поселения
1 - номер характерной точки границСобловского сельского поселения
Лист 1 - номер выносного листа
- граница стыка смежных муниципальных образований

Приложение 21
к Закону
Приморского края
от 26.12.2019 № 698-КЗ

"Приложение 21
к Закону
Приморского края
от 07.12.2004 № 191-КЗ

**Описание местоположения границ**
**Федосьевского сельского поселения Пожарского муниципального района**

| Номер точки | Координаты в системе координат МСК-25, зона 2 | | Координаты в системе координат WGS-84 | | Описание прохождения границы муниципального образования* |
|---|---|---|---|---|---|
| | X | Y | широта | долгота | |
| 1 | 2 | 3 | 4 | 5 | 6 |
| 1 | 751162.60 | 2347794.02 | 46°38'33.15" | 134°20'31.63" | Граница проходит в общем юго-восточном направлении по середине русла реки Бикин до автомобильного моста на автомобильной дороге Федосьевка - Верхний Перевал |
| 2 | 739269.25 | 2350780.04 | 46°32'07.22" | 134°22'47.33" | В общем юго-западном направлении граница проходит по середине автомобильной дороги Федосьевка - Верхний Перевал до пересечения с безымянным ручьем,затем граница идет вдоль ручья до стыка границ Федосьевское сельское поселение- Лучегорское городское поселение |
| 3 | 735003.40 | 2344971.00 | 46°29'50.56" | 134°18'13.25" | Граница проходит в общем северо-западном направлении вдоль границ земельных участков с кадастровыми номерами 25:15:010201:1365, 25:15:000000:6022, 25:15:010201:1173, 25:15:010101:348 |
| 4 | 737234.17 | 2339533.11 | 46°31'04.03" | 134°13'58.93" | В общем северо-западном направлении граница идет по прямой до стыка границ Федосьевское сельское поселение- Лучегорское городское поселение |
| 5 | 740877.74 | 2337403.77 | 46°33'02.47" | 134°12'20.10" | В общем северном направлении граница идет по водоразделу, пересекая реку Ракитиха, до точки, расположенной на грунтовой дороге |
| 6 | 744771.36 | 2337731.37 | 46°35'08.49" | 134°12'36.62" | В общем северо-восточном направлении граница идет по прямой, пересекая реку Каменушка до реки Малая Бурлитовка,далее граница проходит по середине русла реки Малая Бурлитовка, затем идет по реке Пыреевый,далее граница проходит по водоразделу до автомобильной дороги А-370 Владивосток-Хабаровск |
| 7 | 750943.56 | 2343715.49 | 46°38'27.06" | 134°17'19.79" | В общем восточном направлении граница идет вдоль автомобильной дорогиА-370 Владивосток-Хабаровск до реки Малая Кедровка,далее граница идет вдоль реки Малая Кедровка до впадения в реку Бикин |
| 1 | 751162.60 | 2347794.02 | 46°38'33.15" | 134°20'31.63" | |

*При описании границФедосьевского сельского поселенияПожарского муниципального района использовалась карта масштаба 1:100000 номенклатуры L-53-53 (состояние местности на 1955 год, издание 1984 года) и сведения, внесенные в Единый государственный кадастр недвижимости по состоянию на 18 ноября 2019 года.".

Приложение 22
к Закону
Приморского края
от 26.12.2019 № 698-КЗ

"Приложение 22
к Закону
Приморского края
от 07.12.2004 № 191-КЗ

Общая схема границ Федосьевского сельского поселения
Пожарского муниципального района

М 1:220000

Условные обозначения:
- границаФедосьевского сельского поселения
- характерная точка границ Федосьевского сельского поселения
1 - номер характерной точки границФедосьевского сельского поселения
Лист 1 - номер выносного листа
- граница стыка смежных муниципальных образований

2
Лист 1

Схема границ Федосьевского сельского поселения
Пожарского муниципального района

М 1:100000

Условные обозначения:
- границаФедосьевского сельского поселения
- характерная точка границ Федосьевского сельского поселения
1 - номер характерной точки границФедосьевского сельского поселения
Лист 1 - номер выносного листа
- граница стыка смежных муниципальных образований

3
Лист 2

Схема границ Федосьевского сельского поселения
Пожарского муниципального района

М 1:100000

Условные обозначения:
- границаФедосьевского сельского поселения
- характерная точка границ Федосьевского сельского поселения
1 - номер характерной точки границФедосьевского сельского поселения
Лист 1 - номер выносного листа
- граница стыка смежных муниципальных образований

4
Лист 3

Схема границ Федосьевского сельского поселения
Пожарского муниципального района

М 1:100000

Условные обозначения:
- границаФедосьевского сельского поселения
- характерная точка границ Федосьевского сельского поселения
1 - номер характерной точки границФедосьевского сельского поселения
Лист 1 - номер выносного листа
- граница стыка смежных муниципальных образований

1 ЯНВАРЯ 2020 Г.•СРЕДА•№ 1 (1735)
ПРИМОРСКАЯ ГАЗЕТА

# ЗАКОН ПРИМОРСКОГО КРАЯ
## О ВНЕСЕНИИ ИЗМЕНЕНИЙ В ЗАКОН ПРИМОРСКОГО КРАЯ «О СПАССКОМ МУНИЦИПАЛЬНОМ РАЙОНЕ»

Принят Законодательным Собранием Приморского края 18 декабря 2019 года

СТАТЬЯ 1.

Внести в Закон Приморского края от 11 ноября 2004 года № 163-КЗ «О Спасском муниципальном районе» (Ведомости Законодательного Собрания Приморского края, 2004, № 73, стр. 7; 2006, № 122, стр. 5; 2007, № 47, стр. 10; 2010, № 155, стр. 3) следующие изменения:

1)приложение 1 к Закону изложить в редакции приложения 1 к настоящему Закону;
2)приложение 2 к Закону изложить в редакции приложения 2 к настоящему Закону;
3)приложение 3 к Закону изложить в редакции приложения 3 к настоящему Закону;
4)приложение 4 к Закону изложить в редакции приложения 4 к настоящему Закону;
5)приложение 7 к Закону изложить в редакции приложения 5 к настоящему Закону;
6)приложение 8 к Закону изложить в редакции приложения 6 к настоящему Закону;
7)приложение 9 к Закону изложить в редакции приложения 7 к настоящему Закону;
8)приложение 10 к Закону изложить в редакции приложения 8 к настоящему Закону;
9)приложение 11 к Закону изложить в редакции приложения 9 к настоящему Закону;
10)приложение 12 к Закону изложить в редакции приложения 10 к настоящему Закону;
11)приложение 15 к Закону изложить в редакции приложения 11 к настоящему Закону;
12)приложение 16 к Закону изложить в редакции приложения 12 к настоящему Закону;
13)приложение 17 к Закону изложить в редакции приложения 13 к настоящему Закону;
14)приложение 18 к Закону изложить в редакции приложения 14 к настоящему Закону;
15)приложение 19 к Закону изложить в редакции приложения 15 к настоящему Закону;
16)приложение 20 к Закону изложить в редакции приложения 16 к настоящему Закону;
17)приложение 21 к Закону изложить в редакции приложения 17 к настоящему Закону;
18)приложение 22 к Закону изложить в редакции приложения 18 к настоящему Закону.

СТАТЬЯ 2.

Настоящий Закон вступает в силу со дня его официального опубликования.

*Исполняющий обязанности*
*Губернатора края*
*А.А. Волошко*

г. Владивосток
27 декабря 2019 года
№ 699-КЗ

Приложение 1
к Закону
Приморского края
от 27.12.2019 № 699-КЗ

"Приложение 1
к Закону
Приморского края
от 11.11.2004 № 163-КЗ

### Описание местоположения границ Спасского муниципального района

| Номер точки | Координаты в системе координат МСК-25, зона 2 | | Координаты в системе координат WGS-84 | | Описание прохождения границ муниципального образования* |
|---|---|---|---|---|---|
| | X | Y | широта | долгота | |
| 1 | 2 | 3 | 4 | 5 | 6 |
| 1 | 583904.31 | 2254018.02 | 45°08'16.59" | 133°07'59.70" | Граница проходит от точки места впадения реки Белая в реку Сунгача (стык Спасский муниципальный район-Кировский муниципальный район) в общем юго-восточном направлении по середине русла реки Белая вверх по течению до точки условного пересечения русла реки Белая с мостом железной дороги Владивосток-Хабаровск |
| 2 | 570243.14 | 2262606.24 | 45°00'55.89" | 133°14'36.41" | В общем юго-западном направлении граница идет вдоль отвода железной дороги Владивосток-Хабаровск, пересекая сбросовый канал |
| 3 | 561308.00 | 2257968.00 | 44°56'05.52" | 133°11'07.26" | Граница идетв общем юго-восточном направлении, пересекая линию электропередачи (ЛЭП 35 кВ), сбросовый канал, линию электропередачи (ЛЭП 220 кВ), линию электропередачи (ЛЭП 35 кВ) и автомобильную дорогу А-370 Хабаровск-Владивосток, в юго-восточном направлении до границы земельного участка с кадастровым номером 25:16:000000:148 (контур 3), далее граница идет в восточном направлении по северным сторонам земельных участков с кадастровыми номерами 25:16:000000:148 (контур 3), 25:16:000000:148 (контур 6), затем граница идет в южном направлении вдоль реки Гнилушка по восточной стороне земельного участка с кадастровым номером 25:16:000000:148 (контур 6), пересекая линию электропередачи (ЛЭП 500 кВ) |
| 4 | 552127.00 | 2270086.24 | 44°51'10.32" | 133°20'21.87" | Граница идетв общем северо-восточном направлении, пересекая реку Черная и реку Белая, вдоль южных, юго-восточных сторон земельных участков с кадастровыми номерами 25:05:000000:115 (контур 112), 25:05:010504:76, 25:05:000000:115 (контур 77), пересекая линию электропередачи (ЛЭП 500 кВ), проходя по северо-западному склону высоты с отметкой 187,9, затем граница идет в общем северо-восточном направлении, пересекая линию электропередачи (ЛЭП 500 кВ), по восточным, юго-восточным сторонам земельных участков с кадастровыми номерами 25:05:000000:5533(контур 3), 25:05:000000:5533 (контур 12) и 25:05:000000:5533 (контур 4) |
| 5 | 559452.01 | 2278180.11 | 44°55'08.66" | 133°26'29.34" | Граница проходит в общем юго-восточном направлении, пересекаялинию электропередачи(ЛЭП 500 кВ), до границы земельного участка с кадастровым номером 25:05:000000:5533 (контур 7), затем идет по южной стороне земельного участка с кадастровым номером 25:05:000000:5533 (контур 7), пересекая северную оконечность хребта Синий и реку Инциновская, затем граница идет в юго-восточном направлении вдоль левого берега реки Уссури до вершины горы Утес (стык Спасский муниципальный район - Кировский муниципальныйрайон - Яковлевский муниципальный район) |
| 6 | 555242.20 | 2289311.49 | 44°52'53.20" | 133°34'57.19" | Граница идет в общем южном направлении по северо-западной стороне земельного участка с кадастровым номером 25:25:010502:12, огибая гору Утес, по левому берегу реки Уссури, пересекая ручей Утесный, ручей Беспамятный, огибая с западной стороны село Бельцово, пересекая ручей Молчанова, идет вдоль хребта Бельцовские Сопки до точки середины русла реки Арсеньевка |
| 7 | 545700.40 | 2289078.61 | 44°47'44.08" | 133°34'47.31" | В общем юго-западном направлении граница проходит по середине русла реки Арсеньевка, огибая с востока хребет Бельцовские Сопки; затем граница идет в юго-западном направлении, пересекая реку Арсеньевка и обходя хребет Бельцовские Сопки, далее граница идет в юго-западном направлении по восточной стороне земельного участка с кадастровым номером 25:16:000000:2102 (контур 1), пересекая ручьи Песчаный и Шибановский, огибая с востока сопки Круглая, Шибиновская и хребет Суслова, до середины русла реки Заблуждение |
| 8 | 532678.28 | 2284068.27 | 44°40'41.88" | 133°31'00.81" | В общем юго-западном направлении граница проходит по юго-восточной стороне земельного участка с кадастровым номером 25:16:000000:2102 (контур 1) вдоль русла реки Заблуждение, затем идет по северо-западной стороне земельного участка с кадастровым номером 25:25:000000:48 (контур 2) вдоль русел рек Пятигорка, Ильинка, Черная Речка, пересекая автомобильную дорогу А-180 Спасск-Дальний- Варфоломеевка |
| 9 | 512619.02 | 2276085.51 | 44°29'51.25" | 133°25'01.70" | В общем юго-западном направлении граница проходит вдоль Безымянного ручья (левого притока реки Черная Речка) по северной стороне земельного участка с кадастровым номером 25:25:020102:60 через высоту с отметкой 798,8, затем идет по северной стороне земельного участка с кадастровым номером 25:25:000000:48 (контур 1) через высоту с отметкой 1031,6, далее идет по северо-западной стороне земельного участка с кадастровым номером 25:00:000000:104 (контур 6) через вершины с отметками 880,1 и 1083,2 - гора Острая до точки стыка границ Спасский муниципальный район - Яковлевский муниципальный район - Анучинский муниципальный округ |
| 10 | 506236.32 | 2264585.60 | 44°26'22.78" | 133°16'22.75" | В общем северо-западном направлении от точки стыка границ Спасский муниципальный район - Анучинский муниципальный округ - Яковлевский муниципальный район, расположенной в 1,3 км к западу от вершины с отметкой 1083,2 с геодезическим пунктом (далее - ГП) - вершина горы Острая, в 1,2 км к юго-востоку от высоты с отметкой 1010,1, граница идет в северо-западном направлении примерно 11,3 км через вершины 1010,1; 656,8; 570,9 к хребту Синий |
| 11 | 509998.11 | 2255642.59 | 44°28'22.87" | 133°09'37.21" | Граница проходит в 1,2 км к юго-западу от вершины с отметкой 832,1 и в 1,2 км к востоку от высоты с отметкой 1074,6 (с ГП) - вершина горы Шпилева Сопка, затем - в юго-западном направлении от горы Шпилева Сопка по границе земельного участка с кадастровым номером 25:16:030202:113 примерно 15,2 км через вершины с отметками 1074,6 (с ГП); 752,1; 869,0 (с ГП); далее - примерно 9,8 км через вершины с отметками 967,8 (ГП) и 1017, 6 - вершина горы Оленья по границе земельного участка с кадастровым номером 25:00:000000:189, затем проходит по границе земельного участка с кадастровым номером 25:16:030202:113 примерно 5,1 км через вершину с отметкой 799,6 (до точки стыка границ Спасский муниципальный район - Анучинский муниципальный округ - Черниговский муниципальный район) |
| 12 | 496180.05 | 2233929.18 | 44°20'49.29" | 132°53'21.18" | Граница идет в общем северо-западном направлении по северной стороне земельного участка с кадастровым номером 25:22:250001:2266 (контур 95), пересекая ручей Гнилая Речка, далее граница идет по северо-восточной стороне земельного участка с кадастровым номером 25:22:250001:2266 (контур 73), пересекая линию электропередачи (ЛЭП 500 кВ) |
| 13 | 499176.81 | 2229202.98 | 44°22'24.76" | 132°49'46.35" | Далее граница идет в общем северо-западном направлении по северо-восточной стороне земельного участка с кадастровым номером 25:22:250001:2266 (контур 73), пересекая ручей Гнилая Речка и реку Кулешовка, затем идет по юго-западной стороне земельного участка с кадастровым номерам 25:16:000000:134 (контур 4), далее граница идет в общем западном направлении, пересекая линию электропередачи (ЛЭП 220 кВ), через высоту с отметкой 263,0, пересекая линию электропередачи (ЛЭП 110 кВ), до автомобильной дороги А-370 Хабаровск-Владивосток |
| 14 | 508862.78 | 2217783.13 | 44°27'34.18" | 132°41'05.09" | Граница проходит в юго-западном направлении вдоль восточной стороны полосы отвода автомобильной дороги А-370 Хабаровск -Владивосток, далее граница идет в общем западном направлении, пересекая автомобильную дорогу А-370 Хабаровск–Владивосток, через высоту с отметкой 206,7 в общем северо-западном направлении, пересекая грунтовую дорогу Прохоры - карьер и железную дорогу Хабаровск-Владивосток, до точки, расположенной на северной стороне железнодорожного моста |
| 15 | 512514.50 | 2211633.82 | 44°29'29.86" | 132°36'24.74" | Граница проходит в общем северо-западном направлении, пересекая мелиоративный канал и линию электропередачи (ЛЭП 110 кВ), через вершину с отметкой 70,6, проходя через урочища Пристань и Выгоры, к югу от вершины с отметкой 69,3,далее граница идет по северной стороне земельного участка с кадастровым номером 25:22:010001:48, по середине русла реки Илистая до точки, расположенной на середине русла реки Илистая, в месте слияния реки Илистая и озера Крылово (стык границ Спасский муниципальный район - Черниговский муниципальный район - Хорольский муниципальный район) |
| 16 | 518788.69 | 2204343.08 | 44°32'49.74" | 132°30'50.65" | Граница идет в общем северо-западном направлении по устью реки Илистая (устье южного рукава), по озеру Тростниковое и середине пролива, соединяющего озера Тростниковое и Ханка (стык Спасский муниципальный район - Хорольский муниципальный район) |
| 17 | 519219.72 | 2195350.63 | 44°32'59.20" | 132°24'03.05" | Граница идет в общем северо-восточном направлении до западной оконечности мыса Спасский, затем граница идет, огибая с севера мыс Спасский (северное побережье Ханкайского заповедника), по береговой линии озера Ханка до условной точки впадения русла реки Сунгача в озеро Ханка, далее граница идет в общем северо-восточном направлении вдоль реки Сунгача до точки стыка Спасский муниципальный район - Кировский муниципальный район |
| 1 | 583904.31 | 2254018.02 | 45°08'16.59" | 133°07'59.70" | |
| 18 | 528795.14 | 2228123.75 | 44°38'23.80" | 132°48'42.80 | Граница проходит в восточном направлении по южной границе земельного участка с кадастровым номером 25:16:000000:2095 (контур 2) |
| 19 | 529003.62 | 2228684.36 | 44°38'30.76" | 132°49'08.13" | Граница идет в общем юго-восточном направлении, пересекая железную дорогу Владивосток-Хабаровск, линию электропередачи (ВЛ 220 кВ Спасск - Свиягино/тяга), затем - по западной границе земельных участков с кадастровыми номерами 25:16:020201:48, 25:16:020201:159 и 25:16:020201:145, далее граница пересекает автомобильную дорогу А-370 Хабаровск-Владивосток |

| | | | | | |
|---|---|---|---|---|---|
| 20 | 523526.73 | 2232810.89 | 44°35'34.78" | 132°52'17.93" | Граница проходит в юго-западном направлении по восточной границе земельных участков с кадастровыми номерами 25:32:000000:8076 (контур 3) и 25:32:020501:30 (входит в единое землепользование с кадастровым номером 25:00:000000:8) - автомобильная дорога А-370 Хабаровск-Владивосток |
| 21 | 519077.78 | 2229239.09 | 44°33'09.43" | 132°49'38.21" | Граница идет в северо-западном направлении, сначала пересекая автомобильную дорогу А-370 Хабаровск-Владивосток, далее - по южной границе земельных участков с кадастровыми номерами 25:32:000000:8076 (контур 5) и 25:32:020501:30 (входит в единое землепользование с кадастровым номером 25:00:000000:8), далее граница идет по смежеству между земельными участками с кадастровыми номерами 25:16:020701:55 (контур 2) и 25:16:000000:2177 (контуры 3 и 5), затем граница идет по проселочной дороге в направлении к селу Новинка, далее - по смежеству между земельными участками с кадастровыми номерами 25:16:000000:2178 (контур 1) и 25:16:000000:2177 (контур 1), далее граница проходит между участками с кадастровыми номерами 25:16:020701:55 (контур 1) и 25:16:000000:2177 (контуры 1 и 4), затем - по восточной границе земельного участка с кадастровым номером 25:16:020701:19 (контур 3). Далее граница идет в западном направлении по смежеству между земельными участками с кадастровыми номерами 25:16:000000:2108 (контур 10) и 25:32:000000:7953 (контуры 3 и 5), далее - пересекая линию электропередачи (ВЛ 220 кВ Дальневосточная-Спасск) |
| 22 | 520421.27 | 2227585.41 | 44°33'52.36" | 132°48'22.62" | Граница идет в северо-западном направлении по восточной границе земельного участка с кадастровым номером 25:16:310101:343, далее граница идет на запад по северной границе земельных участков с кадастровыми номерами 25:16:310101:343 и 25:16:310101:349. Далее граница идет в юго-западном направлении 78 метров, затем - в южном направлении 12 метров вдоль восточной границы улицы Новая (село Новинка), затем граница поворачивают на запад и идет по северной границе земельного участка с кадастровым номером 25:16:310101:146, затем - в южном направлении 267 метров |
| 23 | 520489.19 | 2227018.76 | 44°33'54.36" | 132°47'56.91" | Граница идет в общем северо-западном направлении, пересекая линию электропередачи(ВЛ 220 кВ Спасск - Новая II цепь) |
| 24 | 520686.47 | 2226610.0 | 44°34'00.60" | 132°47'38.28" | Граница идет по прямой в юго-западном направлении 1005 метров, далее - по направлению на запад, частично идет по северной границе земельного участка с кадастровым номером 25:16:020702:18 (контур 2) |
| 25 | 520106.03 | 2225152.98 | 44°33'41.26" | 132°46'32.57" | Граница идет по восточной стороне земельного участка с кадастровым номером 25:32:021201:260, далее - в северо-восточном направлении 164 метра, затем - в западном направлении 327 метров |
| 26 | 519525.87 | 2224624.51 | 44°33'22.26" | 132°46'08.93" | Граница проходит по середине русла реки Кулешовка в общем северном направлении |
| 27 | 523362.71 | 2226535.64 | 44°35'27.26" | 132°47'33.54" | Граница идет в северо-восточном направлении по западной стороне улицы Мельничная (село Спасское) |
| 28 | 526153.27 | 2228192.31 | 44°36'58.25" | 132°48'47.24" | Граница проходит по середине русла реки Спасовка в общем северном направлении |
| 18 | 528795.14 | 2228123.75 | 44°38'23.80" | 132°48'42.80" | |

*При описании границ Спасского муниципального района использовались карты масштаба 1:100000 следующих номенклатур: L-53-98 (состояние местности на 1977-1986 годы,издание1988года), L-53-99 (состояние местности на 1981-1986 годы, издание 1988 года), L-53-110 (состояние местности на 2001 год, издание 2008 года), L-53-111 (состояние местности на 1999 год, издание 2010 года), L-53-112 (состояние местности на 1999 год, издание 2004 года), L-53-121 (состояние местности на 2001 год, издание 2008 года), L-53-122 (состояние местности на 2000-2004 годы, издание 2008 года), L-53-123 (состояние местности на 1999 год, издание 2004 года) и сведения, внесенные в Единый государственный реестр недвижимости по состоянию на 25 октября 2019 года.".

Приложение 2
к Закону
Приморского края
от 27.12.2019 № 699-КЗ

*Приложение 2
к Закону
Приморского края
от 11.11.2004 № 163-КЗ

Общая схема границ Спасского муниципального района

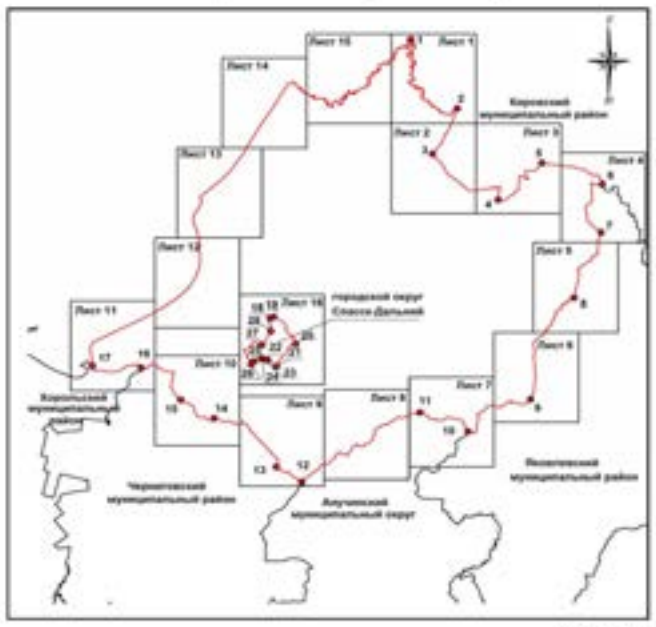


М 1:650000

**Условные обозначения:**
- границаСпасского муниципальногорайона
- характерная точка границ Спасского муниципальногорайона
1 - номер характерной точки границСпасского муниципальногорайона
Лист 1 - номер выносного листа
- граница стыка смежных муниципальных образований

2

Лист 1

Схема границСпасского муниципальногорайона

М 1:100000

**Условные обозначения:**
- границаСпасского муниципальногорайона
- характерная точка границ Спасского муниципальногорайона
1 - номер характерной точки границСпасского муниципального района
Лист 1 - номер выносного листа
- граница стыка смежных муниципальных образований

3

Лист 2

Схема границСпасского муниципальногорайона

М 1:100000

**Условные обозначения:**
- границаСпасского муниципальногорайона
- характерная точка границ Спасского муниципальногорайона
1 - номер характерной точки границСпасского муниципального района
Лист 1 - номер выносного листа
- граница стыка смежных муниципальных образований

4

Лист 3

Схема границСпасского муниципальногорайона

М 1:100000

**Условные обозначения:**
- границаСпасского муниципальногорайона
- характерная точка границ Спасского муниципальногорайона
1 - номер характерной точки границСпасского муниципального района
Лист 1 - номер выносного листа
- граница стыка смежных муниципальных образований

5

Лист 4

Схема границСпасского муниципальногорайона

М 1:100000

Условные обозначения:
- границаСпасского муниципальногорайона
- характерная точка границы Спасского муниципальногорайона
1 - номер характерной точки границСпасского муниципальногорайона
Лист 1 - номер выносного листа
- граница стыка смежных муниципальных образований

6

Лист 5

Схема границСпасского муниципальногорайона

М 1:100000

Условные обозначения:
- границаСпасского муниципальногорайона
- характерная точка границы Спасского муниципальногорайона
1 - номер характерной точки границСпасского муниципальногорайона
Лист 1 - номер выносного листа
- граница стыка смежных муниципальных образований

7

Лист 6

Схема границСпасского муниципальногорайона

М 1:100000

Условные обозначения:
- границаСпасского муниципальногорайона
- характерная точка границы Спасского муниципальногорайона
1 - номер характерной точки границСпасского муниципальногорайона
Лист 1 - номер выносного листа
- граница стыка смежных муниципальных образований

8

Лист 7

Схема границСпасского муниципальногорайона

М 1:100000

Условные обозначения:
- границаСпасского муниципальногорайона
- характерная точка границы Спасского муниципальногорайона
1 - номер характерной точки границСпасского муниципальногорайона
Лист 1 - номер выносного листа
- граница стыка смежных муниципальных образований

9

Лист 8

Схема границСпасского муниципальногорайона

М 1:100000

Условные обозначения:
- границаСпасского муниципальногорайона
- характерная точка границы Спасского муниципальногорайона
1 - номер характерной точки границСпасского муниципальногорайона
Лист 1 - номер выносного листа
- граница стыка смежных муниципальных образований

10

Лист 9

Схема границСпасского муниципальногорайона

М 1:100000

Условные обозначения:
- границаСпасского муниципальногорайона
- характерная точка границы Спасского муниципальногорайона
1 - номер характерной точки границСпасского муниципальногорайона
Лист 1 - номер выносного листа
- граница стыка смежных муниципальных образований

11

Лист 10

Схема границСпасского муниципальногорайона

М 1:100000

Условные обозначения:
- границаСпасского муниципальногорайона
- характерная точка границы Спасского муниципальногорайона
1 - номер характерной точки границСпасского муниципальногорайона
Лист 1 - номер выносного листа
- граница стыка смежных муниципальных образований

14

Лист 13

Схема границСпасского муниципальногорайона

М 1:100000

Условные обозначения:
- границаСпасского муниципальногорайона
- характерная точка границы Спасского муниципальногорайона
1 - номер характерной точки границСпасского муниципальногорайона
Лист 1 - номер выносного листа
- граница стыка смежных муниципальных образований

12

Лист 11

Схема границСпасского муниципальногорайона

М 1:100000

Условные обозначения:
- границаСпасского муниципальногорайона
- характерная точка границы Спасского муниципальногорайона
1 - номер характерной точки границСпасского муниципальногорайона
Лист 1 - номер выносного листа
- граница стыка смежных муниципальных образований

15

Лист 14

Схема границСпасского муниципальногорайона

М 1:100000

Условные обозначения:
- границаСпасского муниципальногорайона
- характерная точка границы Спасского муниципальногорайона
1 - номер характерной точки границСпасского муниципальногорайона
Лист 1 - номер выносного листа
- граница стыка смежных муниципальных образований

13

Лист 12

Схема границСпасского муниципальногорайона

М 1:100000

Условные обозначения:
- границаСпасского муниципальногорайона
- характерная точка границы Спасского муниципальногорайона
1 - номер характерной точки границСпасского муниципальногорайона
Лист 1 - номер выносного листа
- граница стыка смежных муниципальных образований

16

Лист 15

Схема границСпасского муниципальногорайона

М 1:100000

Условные обозначения:
- границаСпасского муниципальногорайона
- характерная точка границы Спасского муниципальногорайона
1 - номер характерной точки границСпасского муниципальногорайона
Лист 1 - номер выносного листа
- граница стыка смежных муниципальных образований

17

Лист 16

Схема границСпасского муниципальногорайона

М 1:100000

Условные обозначения:
- границаСпасского муниципальногорайона
- характерная точка границ Спасского муниципальногорайона
1 - номер характерной точки границСпасского муниципальногорайона
Лист 1 - номер выносного листа
- граница стыка смежных муниципальных образований

Приложение 3
к Закону
Приморского края
от 27.12.2019 № 699-КЗ

"Приложение 3
к Закону
Приморского края
от 11.11.2004 № 163-КЗ

**Описание местоположения границ Александровского сельского поселения Спасского муниципального района**

| Номер точки | Координаты в системе координат МСК-25, зона 2 | | Координаты в системе координат WGS-84 | | Описание прохождения границ муниципального образования* |
|---|---|---|---|---|---|
| | X | Y | широта | долгота | |
| 1 | 2 | 3 | 4 | 5 | 6 |
| 1 | 564333.13 | 2241211.61 | 44°57'39.25" | 132°58'21.85" | Граница проходит от точки стыка Александровское сельское поселение - Чкаловское сельское поселение, от урочища Дубовая Роща по полевым дорогам мелиоративной системы, по Александровскому каналу |
| 2 | 550459.34 | 2238326.07 | 44°50'08.97" | 132°56'16.28" | Граница идет в общем юго-западном направлении по мелиоративным каналам, пересекая железную дорогу Владивосток-Хабаровск и линию электропередачи (ЛЭП 35 кВ), проходит по полевой дороге, через вершину отметкой 111,8,пересекая линию электропередачи (ЛЭП 220 кВ),идет через вершину с отметкой 149,4, по полевой дорогедо вершины с отметкой 180,1 - точка стыка Александровское сельское поселение-Чкаловское сельское поселение- Хвалынское сельское поселение |
| 3 | 540116.57 | 2245469.34 | 44°44'36.03" | 133°01'45.46" | Граница идет в общем юго-западном направлениипо северной стороне земельного участка с кадастровым номером 25:16:000000:138 (контур 22), пересекая линию электропередачи (ЛЭП 220 кВ), вдоль железной дороги Владивосток - Хабаровск |
| 4 | 538059.20 | 2239928.76 | 44°43'27.79" | 132°57'34.49" | Граница идет в общем восточном направлении, пересекая безымянный ручей, линию электропередачи, огибая с северной стороны урочище Дальний, проходит через вершину с отметкой 137,7, пересекая автомобильную дорогу Анненка - Александровка, доходя до урочища Серебрянка, огибая его с восточной стороны, пересекая линию электропередачи (ЛЭП 35 кВ), идет по полевой дороге, по мелиоративному каналу, доходя до Сосновского канала - точка стыка Александровское сельское поселение - Хвалынское сельское поселение - Спасское сельское поселение |
| 5 | 540669.35 | 2231602.88 | 44°44'49.66" | 132°51'14.94" | Граница идет в общем северо-западном направлении по Сосновскому каналу, по мелиоративным каналам, через вершину с отметкой 71,1, по полевой дороге |
| 6 | 550501.10 | 2225962.66 | 44°50'06.10" | 132°46'53.44" | Граница проходит в северном направлении по прямой до реки Гнилая - точки стыка Александровское сельское поселение - Спасское сельское поселение - Чкаловское сельское поселение |
| 7 | 563386.78 | 2225910.98 | 44°57'03.45" | 132°46'44.30" | Граница идет в общем восточном направлении, пересекая озера Гнилые, проходя по мелиоративным каналам, мимо урочища Дубовая Роща до точки стыка Александровское сельское поселение - Чкаловское сельское поселение |
| 1 | 564333.13 | 2241211.61 | 44°57'39.25" | 132°58'21.85" | |

*При описании границ Александровского сельского поселения Спасского муниципального района использовались карты масштаба 1:100000 следующих номенклатур: L-53-110 (состояние местности на 2001 год, издание 2008 года), L-53-111 (состояние местности на 1999 год, издание 2010 года)и сведения, внесенные в Единый государственный реестр недвижимости по состоянию на 7 октября 2019 года.".

Приложение 4
к Закону
Приморского края
от 27.12.2019 № 699-КЗ

"Приложение 4
к Закону
Приморского края
от 11.11.2004 № 163-КЗ

Общая схема границ Александровского сельского поселения
Спасского муниципального района

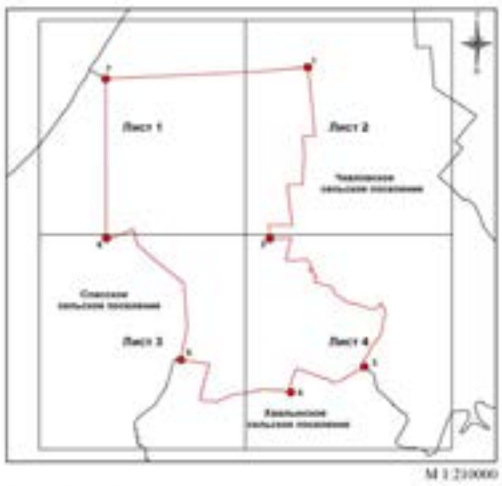


М 1:210000

Условные обозначения:
- границаАлександровского сельского поселения
- характерная точка границ Александровского сельского поселения
1 - номер характерной точки границАлександровского сельского поселения
Лист 1 - номер выносного листа
- граница стыка смежных муниципальных образований

2

Лист 1

Схема границАлександровского сельского поселения
Спасского муниципального района

М 1:100000

Условные обозначения:
- границаАлександровского сельского поселения
- характерная точка границ Александровского сельского поселения
1 - номер характерной точки границАлександровского сельского поселения
Лист 1 - номер выносного листа
- граница стыка смежных муниципальных образований

3

Лист 2

Схема границ Александровского сельского поселения
Спасского муниципального района

М 1:100000

Условные обозначения:
- границаАлександровского сельского поселения
- характерная точка границ Александровского сельского поселения
1 - номер характерной точки границАлександровского сельского поселения
Лист 1 - номер выносного листа
- граница стыка смежных муниципальных образований

4

Лист 3

Схема границ Александровского сельского поселения
Спасского муниципального района

Условные обозначения:
- границаАлександровского сельского поселения
- характерная точка границ Александровского сельского поселения
1 - номер характерной точки границАлександровского сельского поселения
Лист 1 - номер выносного листа
- граница стыка смежных муниципальных образований

5

Лист 4

Схема границ Александровского сельского поселения
Спасского муниципального района

Условные обозначения:
- границаАлександровского сельского поселения
- характерная точка границ Александровского сельского поселения
1 - номер характерной точки границАлександровского сельского поселения
Лист 1 - номер выносного листа
- граница стыка смежных муниципальных образований

Приложение 5
к Закону
Приморского края
от 27.12.2019 № 699-КЗ

| | | | | | |
|---|---|---|---|---|---|
| 4 | 514328.84 | 2236492.87 | 44°30'38.03" | 132°55'08.92" | Граница идет в общем восточном направлении, пересекая автомобильный мост вдоль реки Спасовка до условной точки впадения ручья Песчаный в реку Спасовка, затем граница идет в юго-восточном направлении вдоль ручья Песчаный, пересекая линию электропередачи (ЛЭП 500 кВ), до точки стыка Дубовское сельское поселение - Хвалынское сельское поселение |
| 5 | 509089.98 | 2251815.62 | 44°27'52.57" | 133°06'44.36" | В общем юго-западном направлении вдоль хребта Синий, проходя через вершины с отметками 947,9; 752,1; 869,0; 967,8, до точки стыка Дубовское сельское поселение - Краснокутское сельское поселение |
| 6 | 502434.05 | 2242908.35 | 44°24'14.62" | 133°00'04.07" | Далее граница идет в общем северо-западном направлении до реки Вишневка, затем проходит по реке Вишневка через вершину с отметкой 214,3, далее идет в общем северо-восточном, северо-западном направлении,пересекая реку Вишневка, линию электропередачи (ЛЭП500 кВ), безымянный ручей, линию электропередачи до вершины с отметкой 178,2 |
| 7 | 510972.23 | 2234257.36 | 44°28'48.57" | 132°53'29.26" | Граница проходит в общем северо-западном направлении по восточной стороне земельного участка с кадастровым номером 25:16:020801:13, пересекая автомобильную дорогу до границы земельного участка с кадастровым номером 25:16:020602:151 (входит в единое землепользование с кадастровым номером 25:16:000000:122) |
| 8 | 514953.56 | 2230608.67 | 44°30'56.31" | 132°50'42.25" | В общем северо-восточном, северо-западном направлении по западным сторонам земельных участков с кадастровыми номерами 25:16:020602:151 (входит в единое землепользование с кадастровым номером 25:16:000000:122), 25:16:020602:308, далее граница идет вдоль автомобильной дороги, по северо-восточной стороне земельного участка с кадастровым номером 25:16:020801:2, пересекая линию электропередачи, безымянный ручей, до автомобильной дороги А-370 Хабаровск-Владивосток |
| 1 | 518358.69 | 2228131.54 | 44°32'45.74" | 132°48'48.40" | |

*При описании границ Дубовского сельского поселения Спасского муниципального района использовались карты масштаба 1:100000 следующих номенклатур: L-53-122 (состояние местности на 2000-2004 годы, издание 2008 года), L-53-123 (состояние местности на 1999 год, издание 2004 года) и сведения, внесенные в Единый государственный реестр недвижимости по состоянию на 25 сентября 2019 года.".

Приложение 6
к Закону
Приморского края
от 27.12.2019 № 699-КЗ

*Приложение 8
к Закону
Приморского края
от 11.11.2004 № 163-КЗ

Общая схема границ Дубовского сельского поселения
Спасского муниципального района

Условные обозначения:
- границаДубовского сельского поселения
- характерная точка границ Дубовского сельского поселения
1 - номер характерной точки границДубовского сельского поселения
Лист 1 - номер выносного листа
- граница стыка смежных муниципальных образований

Лист 1

Схема границ Дубовского сельского поселения
Спасского муниципального района

Условные обозначения:
- границаДубовского сельского поселения
- характерная точка границ Дубовского сельского поселения
1 - номер характерной точки границДубовского сельского поселения
Лист 1 - номер выносного листа
- граница стыка смежных муниципальных образований

"Приложение 7
к Закону
Приморского края
от 11.11.2004 № 163-КЗ

**Описание местоположения границ Дубовского сельского поселения Спасского муниципального района**

| Номер точки | Координаты в системе координат МСК-25, зона 2 | | Координаты в системе координат WGS-84 | | Описание прохождения границ муниципального образования* |
|---|---|---|---|---|---|
| | X | Y | широта | долгота | |
| 1 | 2 | 3 | 4 | 5 | 6 |
| 1 | 518358.69 | 2228131.54 | 44°32'45.74" | 132°48'48.40" | Граница проходит от точки стыка Дубовское сельское поселение - Краснокутское сельское поселение в общем северо-восточном направлении по восточной стороне земельного участка с кадастровым номером 25:16:000000:83 и по автомобильной дороге А-370 Хабаровск-Владивосток |
| 2 | 519077.78 | 2229239.09 | 44°33'09.43" | 132°49'38.21" | От точки стыка Дубовское сельское поселение - Прохорское сельское поселение - городской округ Спасск-Дальний граница идет в общем северо-восточном направлении по восточной стороне земельного участка с кадастровым номером 25:32:020501:30 (входит в единое землепользование с кадастровым номером 25:00:000000:8) и по автомобильной дороге А-370 Хабаровск-Владивосток |
| 3 | 521824.92 | 2231242.09 | 44°34'39.12" | 132°51'07.63" | От точки стыка Дубовское сельское поселение - Хвалынское сельское поселение граница идет в общем юго-восточном направлении до реки Спасовка, затем проходит в общем восточном, юго-восточном направлении вдоль реки Спасовка, безымянного ручья, пересекая линию электропередачи (ЛЭП 35 кВ), железнодорожный мост, далее граница идет в общем юго-восточном направлении, пересекая линию электропередачи, автомобильную дорогу, обходя с запада садово-огородные общества "Заманиха-Шиферная", "Черемушки", до середины русла реки Спасовка |

Приложение 7
к Закону
Приморского края
от 27.12.2019 № 699-КЗ

"Приложение 9
к Закону
Приморского края
от 11.11.2004 № 163-КЗ

**Описание местоположения границ Духовского сельского поселения Спасского муниципального района**

| Номер точки | Координаты в системе координат МСК-25, зона 2 | | Координаты в системе координат WGS-84 | | Описание прохождения границ муниципального образования* |
|---|---|---|---|---|---|
| | X | Y | широта | долгота | |
| 1 | 2 | 3 | 4 | 5 | 6 |
| 1 | 577910.27 | 2248208.20 | 45°05'00.99" | 133°03'36.04" | Граница проходит от точки стыка Духовское сельское поселение - Чкаловское сельское поселение по середине русла реки Сунгача в общем северо-восточном направлении до точки места впадения реки Белая в реку Сунгача (стык Спасский муниципальный район-Кировский муниципальный район) |
| 2 | 583904.31 | 2254018.02 | 45°08'16.59" | 133°07'59.70" | Граница идет в общем юго-восточном направлении по середине русла реки Белая вверх по течению до точки условного пересечения русла реки Белая с мостом железной дороги Владивосток-Хабаровск |
| 3 | 570243.14 | 2262606.24 | 45°00'55.89" | 133°14'36.41" | Граница идет в общем юго-западном направлении вдоль отвода железной дороги Владивосток-Хабаровск, пересекая сбросовый канал |
| 4 | 561308.00 | 2257968.00 | 44°56'05.52" | 133°11'07.26" | Граница проходит в общем юго-восточном направлении, пересекая линию электропередачи (ЛЭП 35 кВ), сбросовый канал, линию электропередачи (ЛЭП 220 кВ), линию электропередачи (ЛЭП 35 кВ) и автомобильную дорогу А-370 Хабаровск - Владивосток, далее идет в юго-восточном направлении до границы земельного участка с кадастровым номером 25:16:000000:148 (контур 3), далее граница идет в восточном направлении по северным сторонам земельных участков с кадастровыми номерами 25:16:000000:148 (контур 3), 25:16:000000:148 (контур 6), затем - в южном направлении вдоль реки Гнилушка по восточной стороне земельного участка с кадастровым номером 25:16:000000:148 (контур 6), пересекая линию электропередачи (ЛЭП 500 кВ) |
| 5 | 552127.00 | 2270086.24 | 44°51'10.32" | 133°20'21.87" | Граница идет в общем северо-восточном направлении, пересекая реку Черная и реку Белая, вдоль южных, юго-восточных сторон земельных участков с кадастровыми номерами 25:05:000000:115 (контур 112), 25:05:010504:76, 25:05:000000:115 (контур 77), пересекая линию электропередачи (ЛЭП 500 кВ), проходя по северо-западному склону высоты с отметкой 187,9, затем граница идет в общем северо-восточном направлении, пересекая линию электропередачи (ЛЭП 500 кВ), по восточным, юго-восточным сторонам земельных участков с кадастровыми номерами 25:05:000000:5533(контур 3), 25:05:000000:5533 (контур 12) и 25:05:000000:5533 (контур 4) |
| 6 | 559452.01 | 2278180.11 | 44°55'08.66" | 133°26'29.34" | Граница проходит в общем юго-восточном направлении, пересекая линию электропередачи(ЛЭП 500 кВ), до границы земельного участка с кадастровым номером 25:05:000000:5533 (контур 7), затем - по южной стороне земельного участка с кадастровым номером 25:05:000000:5533 (контур 7), пересекая северную оконечность хребта Синий и реку Инциновская, затем граница идет вюго-восточном направлении вдоль левого берега реки Уссури до вершины горы Утес- высота с отметкой 257,5 (стык Спасский муниципальный район - Кировский муниципальный район - Яковлевский муниципальный район) |
| 7 | 555242.20 | 2289311.49 | 44°52'53.20" | 133°34'57.19" | В общем южном направлении граница проходит по северо-западной стороне земельного участка с кадастровым номером 25:25:010502:12, огибая гору Утес, по левому берегу реки Уссури, пересекая ручей Утесный, ручей Беспамятный, огибая с западной стороны село Бельцово, пересекая ручей Молчанова, вдоль хребта Бельцовские Сопки до точки середины русла реки Арсеньевка |
| 8 | 545700.40 | 2289078.61 | 44°47'44.08" | 133°34'47.31" | Граница проходит в общем юго-западном направлении по середине русла реки Арсеньевка, огибая с востока хребет Бельцовские Сопки, затем идет в юго-западном направлении, пересекая реку Арсеньевка и обходя хребет Бельцовские Сопки, далее граница идет в юго-западном направлении по восточной стороне земельного участка с кадастровым номером 25:16:000000:2102 (контур 1), пересекая ручьи Песчаный и Шибановский, огибая с востока сопки Круглая, Шибановская и хребет Суслова, до середины русла реки Заблуждение |
| 9 | 532678.28 | 2284068.27 | 44°40'41.88" | 133°31'00.81" | Граница проходит в общем северо-западном направлении по середине русла реки Заблуждение и ручья Кочкарный до точки стыка Духовское сельское поселение - Хвалынское сельское поселение - Чкаловское сельское поселение |
| 10 | 534149.70 | 2275905.27 | 44°41'28.73" | 133°24'49.93" | Граница проходит в общем северо-западном направлении по ручью Кочкарный, по ручью Желтый, по ручью Барачный, по реке Черная до точки условного пересечения с полевой дорогой |
| 11 | 542711.86 | 2262276.85 | 44°46'03.99" | 133°14'28.73" | Граница идет в общем северо-западном направлении, пересекая линию электропередачи (ЛЭП 500 кВ), по юго-западной стороне земельных участков с кадастровыми номерами 25:16:030202:128, 25:16:000000:148 (контур 10), пересекая линию электропередачи, автомобильную дорогу А-370 Хабаровск - Владивосток, линию электропередачи (ЛЭП 220 кВ), железную дорогу Владивосток-Хабаровск и мелиоративные каналы |
| 12 | 555503.13 | 2251070.35 | 44°52'55.90" | 133°05'54.72" | Граница идет от точки середины мелиоративного канала в общем северном направлении, пересекая мелиоративные каналы, проходя через вершину с отметкой 74,9, пересекая линию электропередачи (ЛЭП 35 кВ), вдоль сбросового канала до точки середины русла реки Сунгача |
| 1 | 577910.27 | 2248208.20 | 45°05'00.99" | 133°03'36.04" | |

*При описании границ Духовского сельского поселения Спасского муниципального района использовались карты масштаба 1:100000 следующих номенклатур: L-53-99 (состояние местности на 1981-1986 годы, издание 1988 года), L-53-111 (состояние местности на 1999 год, издание 2010 года), L-53-112 (состояние местности на 1999 год, издание 2004 года), и сведения, внесенные в Единый государственный реестр недвижимости по состоянию на 25 октября 2019 года.".

Приложение 8
к Закону
Приморского края
от 27.12.2019 № 699-КЗ

*Приложение 10
к Закону
Приморского края
от 11.11.2004 № 163-КЗ

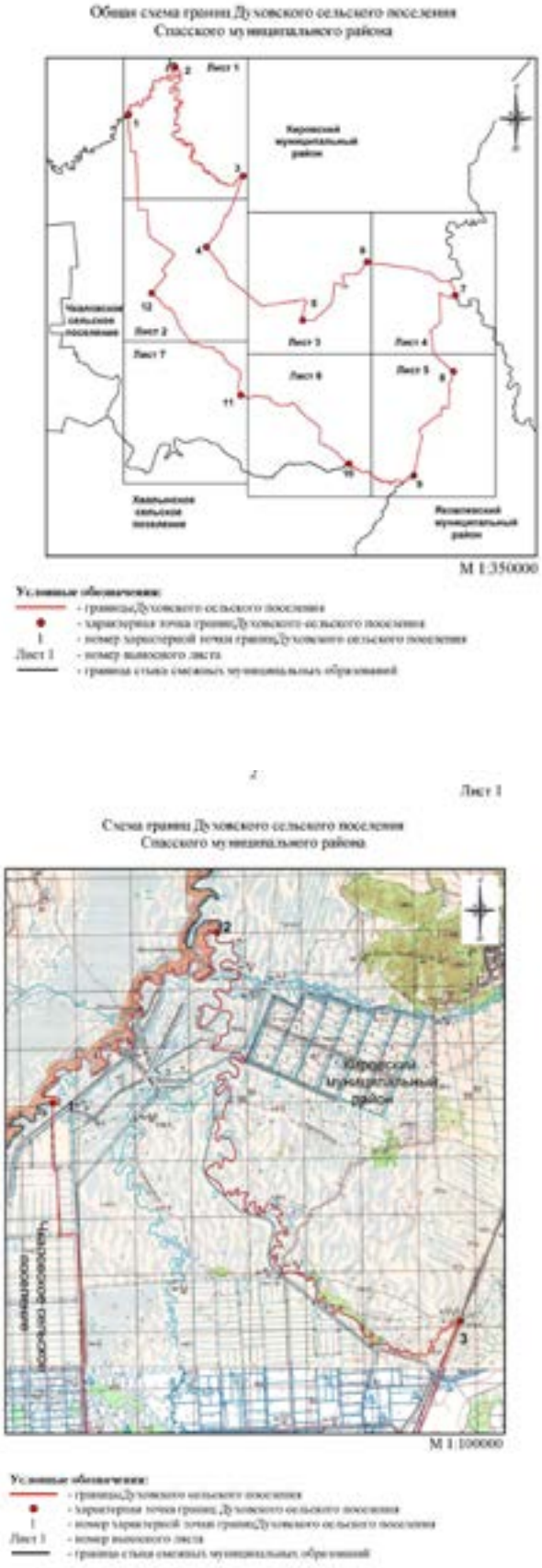

3

Лист 2

Схема границ Духовского сельского поселения
Спасского муниципального района

М 1:100000

Условные обозначения:
- граница Духовского сельского поселения
- характерная точка границ Духовского сельского поселения
1 - номер характерной точки границ Духовского сельского поселения
Лист 1 - номер выносного листа
- граница стыка смежных муниципальных образований

4

Лист 3

Схема границ Духовского сельского поселения
Спасского муниципального района

М1:100000

Условные обозначения:
- граница Духовского сельского поселения
- характерная точка границ Духовского сельского поселения
1 - номер характерной точки границ Духовского сельского поселения
Лист 1 - номер выносного листа
- граница стыка смежных муниципальных образований

5

Схема границ Духовского сельского поселения
Спасского муниципального района

М1:100000

Условные обозначения:
- граница Духовского сельского поселения
- характерная точка границ Духовского сельского поселения
1 - номер характерной точки границ Духовского сельского поселения
Лист 1 - номер выносного листа
- граница стыка смежных муниципальных образований

6

Схема границ Духовского сельского поселения
Спасского муниципального района

М1:100000

Условные обозначения:
- граница Духовского сельского поселения
- характерная точка границ Духовского сельского поселения
1 - номер характерной точки границ Духовского сельского поселения
Лист 1 - номер выносного листа
- граница стыка смежных муниципальных образований

Лист 6

7

Схема границ Духовского сельского поселения
Спасского муниципального района

М1:100000

Условные обозначения:
- граница Духовского сельского поселения
- характерная точка границ Духовского сельского поселения
1 - номер характерной точки границ Духовского сельского поселения
Лист 1 - номер выносного листа
- граница стыка смежных муниципальных образований

Лист 7

8

Схема границ Духовского сельского поселения
Спасского муниципального района




М1:100000

Условные обозначения:
- граница Духовского сельского поселения
- характерная точка границ Духовского сельского поселения
1 - номер характерной точки границ Духовского сельского поселения
Лист 1 - номер выносного листа
- граница стыка смежных муниципальных образований

М1:100000

Условные обозначения:
- граница Духовского сельского поселения
- характерная точка границ Духовского сельского поселения
1 - номер характерной точки границ Духовского сельского поселения
Лист 1 - номер выносного листа
- граница стыка смежных муниципальных образований

1 ЯНВАРЯ 2020 Г.•СРЕДА•№ 1 (1735)
ПРИМОРСКАЯ ГАЗЕТА

Приложение 9
к Закону
Приморского края
от 27.12.2019 № 699-КЗ

"Приложение 11
к Закону
Приморского края
от 11.11.2004 № 163-КЗ

**Описание местоположения границ Краснокутского сельского поселения Спасского муниципального района**

| Номер точки | Координаты в системе координат МСК-25, зона 2 | | Координаты в системе координат WGS-84 | | Описание прохождения границ муниципального образования* |
|---|---|---|---|---|---|
| | X | Y | широта | долгота | |
| 1 | 2 | 3 | 4 | 5 | 6 |
| 1 | 507948.22 | 2221780.42 | 44°27'06.15" | 132°44'06.38" | Граница проходит от точки стыка Краснокутское сельское поселение - Прохорское сельское поселение - Черниговский муниципальный район в общем северо-восточном направлении, пересекая линию электропередачи(ЛЭП 220 кВ), линию электропередачи (ЛЭП 35 кВ), линию электропередачи (ЛЭП 220 кВ), до реки Кулешовка, затем граница идет в общем северо-западном направлении по реке Кулешовка, пересекая линию электропередачи (ЛЭП 110 кВ), до автомобильной дороги А-370 Хабаровск–Владивосток, далее граница идет в общем северо-восточном направлении по южной стороне земельного участка с кадастровым номером 25:16:000000:83 (входит в единое землепользование с кадастровым номером 25:00:000000:8), по южной стороне автомобильной дороги А-370 Хабаровск-Владивосток, пересекая линию электропередачи (ЛЭП 220 кВ) |
| 2 | 518358.69 | 2228131.54 | 44°32'45.74" | 132°48'48.40" | Граница проходит от точки стыка Краснокутское сельское поселение - Дубовское сельское поселение в общем юго-восточном направлении до границы земельного участка с кадастровым номером 25:16:020801:2, затем - в юго-восточном направлении по северо-восточной стороне земельного участка с кадастровым номером 25:16:020801:2, пересекая безымянный ручей, линию электропередачи, вдоль автомобильной дороги до границы земельного участка с кадастровым номером 25:16:020602:308, далее граница идет в общем юго-западном направлении по западным сторонам земельных участков с кадастровыми номерами 25:16:020602:308, 25:16:020602:151 (входит в единое землепользование с кадастровым номером 25:16:000000:122) |
| 3 | 514953.56 | 2230608.67 | 44°30'56.31" | 132°50'42.25" | Граница проходит в общем юго-восточном направлении по восточной стороне земельного участка с кадастровым номером 25:16:020801:13, пересекая автомобильную дорогу, до вершины с отметкой 178,2 |
| 4 | 510972.23 | 2234257.36 | 44°28'48.57" | 132°53'29.26" | Граница идет в общем юго-восточном, юго-западном направлении, пересекая линию электропередачи, безымянный ручей, линию электропередачи (ЛЭП 500 кВ), до вершины с отметкой 214,3, затем граница идет в юго-восточном направлении до реки Вишневка, далее - в общем юго-западном направлении по реке Вишневка до точки стыка Краснокутское сельское поселение- Дубовское сельское поселение |
| 5 | 502434.05 | 2242908.35 | 44°24'14.62" | 133°00'04.07" | Граница проходит в общем юго-западном направлении по северной стороне земельного участка с кадастровым номером 25:00:000000:189, по водоразделу хребта Синий через вершины с отметками 1017,6 (гора Оленья); 799,6 до точки стыка границ Спасский муниципальный район - Анучинский муниципальный округ - Черниговский муниципальный район |
| 6 | 496180.05 | 2233929.18 | 44°20'49.29" | 132°53'21.18" | Граница проходит в общем северо-западном направлении по северной стороне земельного участка с кадастровым номером 25:22:250001:2266 (контур 95), пересекая ручей Гнилая Речка, далее граница идет по северо-восточной стороне земельного участка с кадастровым номером 25:22:250001:2266 (контур 73), пересекая линию электропередачи (ЛЭП 500 кВ) |
| 7 | 499176.81 | 2229202.98 | 44°22'24.76" | 132°49'46.35" | Граница проходит в общем северо-западном направлении по северо-восточной стороне земельного участка с кадастровым номером 25:22:250001:2266 (контур 73), пересекая ручей Гнилая Речка и реку Кулешовка, затем граница идет по юго-западной стороне земельного участка с кадастровым номером 25:16:000000:134 (контур 4), далее - в общем западном направлении, пересекая линию электропередачи (ЛЭП 220 кВ), до вершины с отметкой 263,0 |
| 1 | 507948.22 | 2221780.42 | 44°27'06.15" | 132°44'06.38" | |

*При описании границ Краснокутского сельского поселения Спасского муниципального района использовались карты масштаба 1:100000 следующих номенклатур: L-53-122 (состояние местности на 2000-2004 годы, издание 2008 года), L-53-123 (состояние местности на 1999 год, издание 2004 года) и сведения, внесенные в Единый государственный реестр недвижимости по состоянию на 25 сентября 2019 года.".

Приложение 10
к Закону
Приморского края
от 27.12.2019 № 699-КЗ

"Приложение 12
к Закону
Приморского края
от 11.11.2004 № 163-КЗ

Общая схема границ Краснокутского сельского поселения
Спасского муниципального района

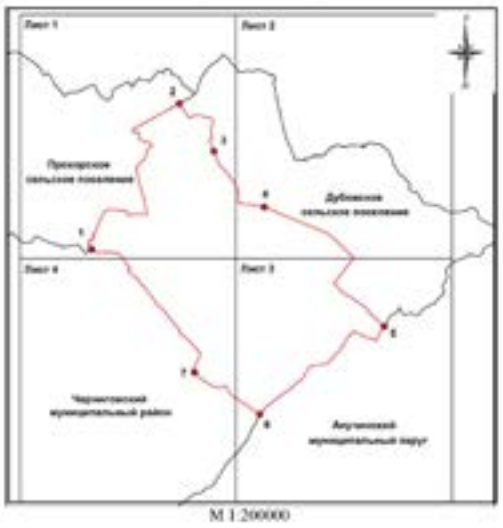


М 1:200000

Условные обозначения:
- граница Краснокутского сельского поселения
- характерная точка границ Краснокутского сельского поселения
1 - номер характерной точки границ Краснокутского сельского поселения
Лист 1 - номер выходного листа
- граница стыка смежных муниципальных образований

2

Лист 1

Схема границ Краснокутского сельского поселения
Спасского муниципального района

М 1:100000

Условные обозначения:
- граница Краснокутского сельского поселения
- характерная точка границ Краснокутского сельского поселения
1 - номер характерной точки границ Краснокутского сельского поселения
Лист 1 - номер выходного листа
- граница стыка смежных муниципальных образований

3

Лист 2

Схема границ Краснокутского сельского поселения
Спасского муниципального района

М 1:100000

Условные обозначения:
- граница Краснокутского сельского поселения
- характерная точка границ Краснокутского сельского поселения
1 - номер характерной точки границ Краснокутского сельского поселения
Лист 1 - номер выходного листа
- граница стыка смежных муниципальных образований

4

Лист 3

Схема границ Краснокутского сельского поселения
Спасского муниципального района

М 1:100000

Условные обозначения:
- граница Краснокутского сельского поселения
- характерная точка границ Краснокутского сельского поселения
1 - номер характерной точки границ Краснокутского сельского поселения
Лист 1 - номер выходного листа
- граница стыка смежных муниципальных образований

Лист 4

Схема границКраснокутского сельского поселения
Спасского муниципальногорайона

М 1:100000

Условные обозначения:
- границыКраснокутского сельского поселения
- характерная точка границКраснокутского сельского поселения
1 - номер характерной точки границКраснокутского сельского поселения
Лист 1 - номер выносного листа
- граница стыка смежных муниципальных образований

Приложение 11
к Закону
Приморского края
от 27.12.2019 № 699-КЗ

"Приложение 15
к Закону
Приморского края
от 11.11.2004 № 163-КЗ

**Описание местоположения границ Прохорского сельского поселения Спасского муниципального района**

| Номер точки | Координаты в системе координат МСК-25, зона 2 | | Координаты в системе координат WGS-84 | | Описание прохождения границ муниципального образования* |
|---|---|---|---|---|---|
| | X | Y | широта | долгота | |
| 1 | 2 | 3 | 4 | 5 | 6 |
| 1 | 519219.72 | 2195350.63 | 44°32'59.20" | 132°24'03.05" | Граница проходит в общем северо-восточном направлении до западной оконечности мыса Спасский, затем, огибая с севера мыс Спасский (северное побережье Ханкайского заповедника), граница идет по береговой линии озера Ханка до точки стыка Прохорское сельское поселение - Спасское сельское поселение |
| 2 | 527578.30 | 2202475.62 | 44°37'33.52" | 132°29'20.08" | Граница проходит в общем юго-восточном направлении через вершины с отметками 68,8; 69,2 до дамбы, пересекая автомобильный мост |
| 3 | 519883.83 | 2210745.77 | 44°33'28.16" | 132°35'39.97" | Граница идет в общем северо-восточном, юго-восточном направлении по дамбе, пересекая мелиоративные каналы, по подножью, обходя с севера высоту с отметкой 266,6 - вершина горы Медвежья, далее граница идет в общем юго-восточном направлении по проселочной автомобильной дороге до железнодорожного моста |
| 4 | 518868.14 | 2219857.93 | 44°32'59.11" | 132°42'33.35" | Граница проходит в общем восточном направлении, пересекая безымянный ручей, по северной стороне железной дороги Хабаровск - Владивосток, затем граница идет в общем юго-восточном, северо-восточном направлении, пересекая железнодорожный мост, линию электропередачи, огибая с юга земельный участок с кадастровым номером 25:16:020504:70, пересекая автомобильную дорогу, затем идет вдоль автомобильной дороги, пересекая линию электропередачи, по границе земельного участка с кадастровым номером 25:16:020504:91 (контур 2) до точки стыка Прохорское сельское поселение - Спасское сельское поселение - городской округ Спасск-Дальний |
| 5 | 519912.67 | 2224501.40 | 44°33'34.75" | 132°46'03.15" | Граница проходит в общем южном направлении по середине русла реки Кулешовка |
| 6 | 519525.87 | 2224624.51 | 44°33'22.26" | 132°46'08.93" | Граница идет в общем восточном направлении 327 метра, далее граница идет в северо-западном направлении 164 метра, затем идет по восточной стороне земельного участка с кадастровым номером 25:32:021201:260 |
| 7 | 520106.03 | 2225152.98 | 44°33'41.26" | 132°46'32.57" | Граница проходит в общем юго-восточном направлении частично по северной границе земельного участка с кадастровым номером 25:16:020702:18 (контур 2), далее граница идет в общем северо-восточном направлении 1005 метров |
| 8 | 520686.47 | 2226610.00 | 44°34'00.60" | 132°47'38.28" | Граница проходит в общем юго-восточном направлении, пересекая линию электропередачи (ВЛ 220 кВ Спасск - Новая II цепь) |
| 9 | 520489.19 | 2227018.76 | 44°33'54.36" | 132°47'56.91" | Граница проходит в общем северном направлении 267 метров, идет в северо-восточном направлении по северной стороне земельного участка с кадастровым номером 25:16:310101:146, далее - в северном направлении граница идет 12 метров вдоль восточной границы улицы Новая (село Новинка), после граница идет в северо-восточном направлении 78 метров,затем граница идет в юго-восточном направлении по северным границам земельных участков с кадастровыми номерами 25:16:310101:349, 25:16:310101:343 |
| 10 | 520421.27 | 2227585.41 | 44°33'52.36" | 132°48'22.62" | Граница проходит в общем юго-восточном направлении, пересекая линию электропередачи (ВЛ 220 кВ Дальневосточная-Спасск), далее граница идет в восточном направлении по смежеству между земельными участками с кадастровыми номерами 25:32:000000:7953 (контуры 3 и 5) и 25:16:000000:2108 (контур 10), затем граница идет по восточной границе земельного участка с кадастровым номером 25:16:020701:19 (контур 3), далее - между участками с кадастровыми номерами 25:16:000000:2177 (контуры 1 и 4) и 25:16:020701:55 (контур 1), далее - по смежеству между земельными участками с кадастровыми номерами 25:16:000000:2178 (контур 1) и 25:16:000000:2177 (контур 1), затем - по проселочной дороге (в направлении к селу Новинка), далее - по смежеству между земельными участками с кадастровыми номерами 25:16:000000:2177 (контуры 3 и 5) и 25:16:020701:55 (контур 2), по южной границе земельных участков с кадастровыми номерами 25:32:020501:30 (входит в единое землепользование с кадастровым номером 25:00:000000:8) и 25:32:000000:8076 (контур 5) до автомобильной дороги А-370 Хабаровск-Владивосток (стык Прохорское сельское поселение - городской округ Спасск-Дальний - Дубовское сельское поселение) |
| 11 | 519077.78 | 2229239.09 | 44°33'09.43" | 132°49'38.21" | Граница проходит в общем юго-западном направлении по восточной стороне автомобильной дороги А-370 Хабаровск-Владивосток и по восточной стороне земельного участка с кадастровым номером 25:16:000000:83 до точки стыка Прохорское сельское поселение - Дубовское сельское поселение - Краснокутское сельское поселение |
| 12 | 518358.69 | 2228131.54 | 44°32'45.74" | 132°48'48.40" | Граница проходит в общем юго-западном направлении по южной стороне автомобильной дороги А-370 Хабаровск-Владивосток и южной стороне земельного участка с кадастровым номером 25:16:000000:83 (входит в единое землепользование с кадастровым номером 25:00:000000:8), пересекая линию электропередачи (ЛЭП 220 кВ), затем граница идет в общем юго-западном направлении по реке Кулешовка, пересекая линию электропередачи (ЛЭП 110 кВ), в общем юго-восточном направлении, пересекаялинию электропередачи (ЛЭП 220 кВ), линию электропередачи (ЛЭП 35 кВ), линию электропередачи (ЛЭП 220 кВ), до точки стыка Прохорское сельское поселение - Краснокутское сельское поселение - Черниговский муниципальный район |
| 13 | 507948.22 | 2221780.42 | 44°27'06.15" | 132°44'06.38" | Граница проходит в общем восточном направлении через вершину с отметкой 263,0, пересекая линию электропередачи (ЛЭП 110 кВ), идет до автомобильной дороги А-370 Хабаровск-Владивосток |
| 14 | 508862.78 | 2217783.13 | 44°27'34.18" | 132°41'05.09" | Граница проходит в юго-западном направлении вдоль восточной стороны полосы отвода автомобильной дороги А-370 Хабаровск -Владивосток, далее - в общем западном направлении, пересекая автомобильную дорогу А-370 Хабаровск - Владивосток, идет через высоту с отметкой 206,7, пересекая грунтовую дорогу Прохоры - карьер и железную дорогу Хабаровск-Владивосток, до точки, расположенной на северной стороне железнодорожного моста |
| 15 | 512514.50 | 2211633.82 | 44°29'29.86" | 132°36'24.74" | Граница проходит в общем северо-западном направлении, пересекая мелиоративный канал и линию электропередачи (ЛЭП 110 кВ), идет через вершину с отметкой 70,6, проходя через урочища Пристань и Выгоры, идет к югу от вершины с отметкой 69,3,граница идет по северной стороне земельного участка с кадастровым номером 25:22:010001:48, по середине русла реки Илистая до точки, расположенной на середине русла реки Илистая, в месте слияния реки Илистая и озера Крылово (стык границ Спасский муниципальный район - Черниговский муниципальный район - Хорольский муниципальный район) |
| 16 | 518788.69 | 2204343.08 | 44°32'49.74" | 132°30'50.65" | Граница проходит в общем северо-западном направлении по устью реки Илистая (устье южного рукава), по озеру Тростниковое и середине пролива, соединяющего озера Тростниковое и Ханка (стык Спасский муниципальный район - Хорольский муниципальный район) |
| 1 | 519219.72 | 2195350.63 | 44°32'59.20" | 132°24'03.05" | |

*При описании границ Прохорского сельского поселения Спасского муниципального района использовались карты масштаба 1:100000 следующих номенклатур: L-53-121 (состояние местности на 2001 год, издание 2008 года), L-53-122 (состояние местности на 2000-2004 годы, издание 2008 года) и сведения, внесенные в Единый государственный реестр недвижимости по состоянию на 10 сентября 2019 года.".

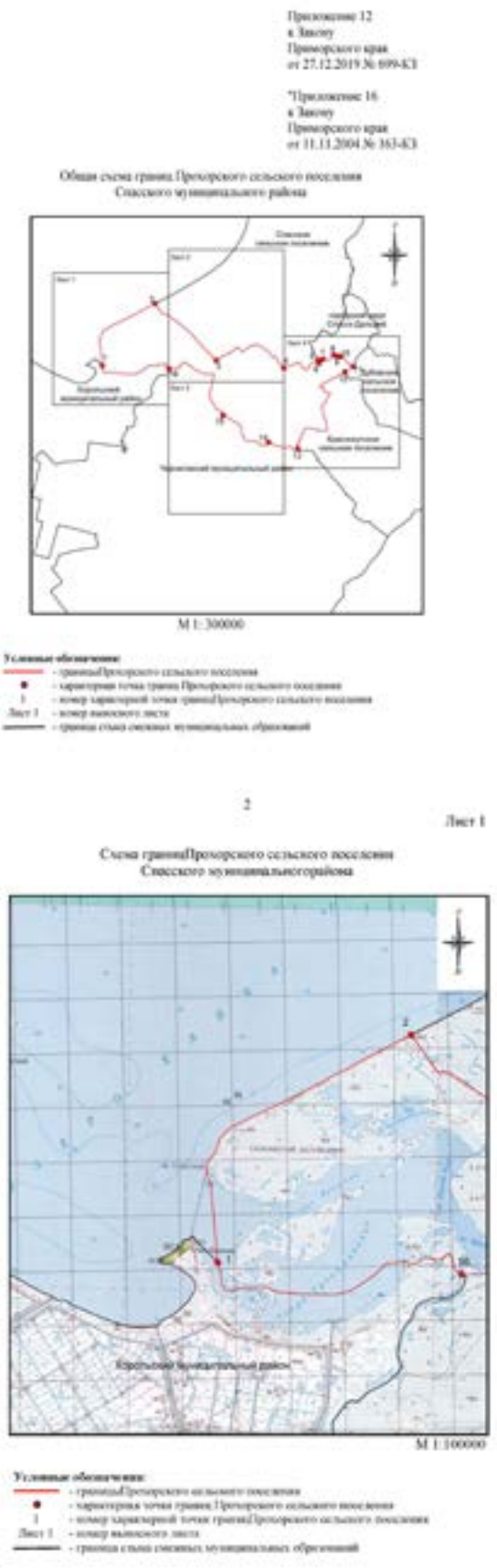
Приложение 12
к Закону
Приморского края
от 27.12.2019 № 699-КЗ

"Приложение 16
к Закону
Приморского края
от 11.11.2004 № 163-КЗ

Общая схема границ Прохорского сельского поселения
Спасского муниципального района

М 1: 300000

Условные обозначения:
- границыПрохорского сельского поселения
- характерная точка границ Прохорского сельского поселения
1 - номер характерной точки границПрохорского сельского поселения
Лист 1 - номер выносного листа
- граница стыка смежных муниципальных образований

2

Лист 1

Схема границПрохорского сельского поселения
Спасского муниципальногорайона

М 1:100000

Условные обозначения:
- границыПрохорского сельского поселения
- характерная точка границ Прохорского сельского поселения
1 - номер характерной точки границПрохорского сельского поселения
Лист 1 - номер выносного листа
- граница стыка смежных муниципальных образований

3

Лист 2

Схема границПрохорского сельского поселения
Спасского муниципальногорайона

М 1:100000

Условные обозначения:
- границыПрохорского сельского поселения
- характерная точка границ Прохорского сельского поселения
1 - номер характерной точки границПрохорского сельского поселения
Лист 1 - номер выносного листа
- граница стыка смежных муниципальных образований

4

Лист 3

Схема границПрохорского сельского поселения
Спасского муниципальногорайона

М 1:100000

Условные обозначения:
- границыПрохорского сельского поселения
- характерная точка границ Прохорского сельского поселения
1 - номер характерной точки границПрохорского сельского поселения
Лист 1 - номер выносного листа
- граница стыка смежных муниципальных образований

5

Лист 4

Схема границПрохорского сельского поселения
Спасского муниципальногорайона

М 1:100000

Условные обозначения:
- границыПрохорского сельского поселения
- характерная точка границ Прохорского сельского поселения
1 - номер характерной точки границПрохорского сельского поселения
Лист 1 - номер выносного листа
- граница стыка смежных муниципальных образований

Приложение 13
к Закону
Приморского края
от 27.12.2019 № 699-КЗ

"Приложение 17
к Закону
Приморского края
от 11.11.2004 № 163-КЗ

**Описание местоположения границ Спасского сельского поселения Спасского муниципального района**

| Номер точки | Координаты в системе координат МСК-25, зона 2 | | Координаты в системе координат WGS-84 | | Описание прохождения границ муниципального образования* |
|---|---|---|---|---|---|
| | X | Y | широта | долгота | |
| 1 | 2 | 3 | 4 | 5 | 6 |
| 1 | 564173.98 | 2224681.98 | 44°57'28.49" | 132°45'47.82" | Граница проходит в общем южном направлении от места впадения реки Гнилая в озеро Ханка до реки Гнилая (точка стыка Спасское сельское поселение-Чкаловское сельское поселение-Александровское сельское поселение) |
| 2 | 563386.78 | 2225910.98 | 44°57'03.45" | 132°46'44.30" | Далее граница идет в общем южном направлении по прямой, пересекая реку Гнилая, озера Гнилые, до точки, расположенной на полевой дороге |
| 3 | 550501.10 | 2225962.66 | 44°50'06.10" | 132°46'53.44" | Граница идет в общем восточном направлении по полевой дороге через вершину с отметкой 71,1, далее граница идет до Сосновского канала,далее граница идет в юго-восточном направлении и южном направлении, проходит по Сосновскому каналу |
| 4 | 540669.35 | 2231602.88 | 44°44'49.66" | 132°51'14.94" | Граница проходит в западном направлении, пересекая Сосновский канал, далее граница идет до дамбы Сосновского канала, затем проходит в юго-западном направлении по дамбе до условной точки впадения реки Одарка в реку Спасовка |
| 5 | 535744.66 | 2228187.66 | 44°42'08.94" | 132°48'42.20" | Граница идет в общем южном направлении по середине русла реки Спасовка, пересекая линию электропередачи (ЛЭП 35 кВ), далее - в юго-восточном направлении до точки стыка Спасское сельское поселение-Хвальнское сельское поселение-городской округ Спасск-Дальний |
| 6 | 529003.62 | 2228684.36 | 44°38'30.76" | 132°49'08.13" | Граница идет в западном направлении по южной границе земельного участка с кадастровым номером 25:16:000000:2095 (контур 2) |
| 7 | 528795.14 | 2228123.75 | 44°38'23.80" | 132°48'42.80" | Граница проходит по середине русла реки Спасовка в общем южном направлении |
| 8 | 526153.27 | 2228192.31 | 44°36'58.25" | 132°48'47.24" | Граница идет в юго-западном направлении по западной стороне улицы Мельничная (село Спасское) |
| 9 | 523362.71 | 2226535.64 | 44°35'27.26" | 132°47'33.54" | Граница проходит по середине русла реки Кулешовка в общем южном направлении до автомобильного моста |
| 10 | 519912.67 | 2224501.40 | 44°33'34.75" | 132°46'03.15" | Граница идет в общем западном направлении по северной стороне земельного участка с кадастровым номером 25:16:020504:91 (контур 2), вдоль автомобильной дороги, пересекая линию электропередачи, огибая с юга земельный участок с кадастровым номером 25:16:020504:70, пересекая автомобильную дорогу, далее граница идет в северном направлении, пресекая линию электропередачи, железнодорожный мост, затем идет по северной стороне железной дороги Хабаровск-Владивосток до моста через безымянный ручей |
| 11 | 518868.14 | 2219857.93 | 44°32'59.11" | 132°42'33.35" | Граница проходит в общем северо-западном направлении по проселочной автомобильной дороге, по подножью, обходя с севера высоту с отметкой 266,6 - вершина горы Медвежья, далее граница идет, пересекая мелиоративные каналы, по дамбе до автомобильного моста |
| 12 | 519883.83 | 2210745.77 | 44°33'28.16" | 132°35'39.97" | Граница идет в общем северо-западном направлении через отметки 69,2, 68,8 до озера Ханка |
| 13 | 527578.30 | 2202475.62 | 44°37'33.52" | 132°29'20.08" | Граница проходит в общем северо-восточном направлении по берегу озера Ханка |
| 1 | 564173.98 | 2224681.98 | 44°57'28.49" | 132°45'47.82" | |

*При описании границ Спасского сельского поселенияСпасского муниципального района использовались карты масштаба 1:100000 следующих номенклатур: L-53-110 (состояние местности на 2001 год, издание 2008 года), L-53-121 (состояние местности на 2001 год, издание 2008года), L-53-122 (состояние местности на 2000-2004 годы, издание 2008 года)и сведения, внесенные в Единый государственный реестр недвижимости по состоянию на 16 октября 2019 года.".

Приложение 14
к Закону
Приморского края
от 27.12.2019 № 699-КЗ

"Приложение 18
к Закону
Приморского края
от 11.11.2004 № 163-КЗ

Общая схема границСпасского сельского поселения
Спасского муниципального района

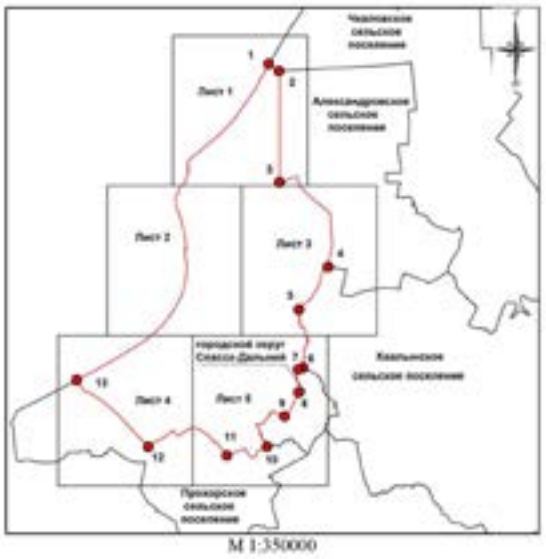


М 1:350000

Условные обозначения:
- границыСпасского сельского поселения
- характерная точка границСпасского сельского поселения
1 - номер характерной точки границСпасского сельского поселения
Лист 1 - номер выносного листа
- граница стыка смежных муниципальных образований

2

Лист 1

Схема границ Спасского сельского поселения
Спасского муниципального района

Условные обозначения:
- границаСпасского сельского поселения
- характерная точка границ Спасского сельского поселения
1 - номер характерной точки границСпасского сельского поселения
Лист 1 - номер выпискового листа
- граница стыка смежных муниципальных образований

5

Лист 4

Схема границ Спасского сельского поселения
Спасского муниципального района

Условные обозначения:
- границаСпасского сельского поселения
- характерная точка границ Спасского сельского поселения
1 - номер характерной точки границСпасского сельского поселения
Лист 1 - номер выпискового листа
- граница стыка смежных муниципальных образований

3

Лист 2

Схема границ Спасского сельского поселения
Спасского муниципального района

Условные обозначения:
- границаСпасского сельского поселения
- характерная точка границ Спасского сельского поселения
1 - номер характерной точки границСпасского сельского поселения
Лист 1 - номер выпискового листа
- граница стыка смежных муниципальных образований

6

Лист 5

Схема границ Спасского сельского поселения
Спасского муниципального района

Условные обозначения:
- границаСпасского сельского поселения
- характерная точка границ Спасского сельского поселения
1 - номер характерной точки границСпасского сельского поселения
Лист 1 - номер выпискового листа
- граница стыка смежных муниципальных образований

4

Лист 3

Схема границ Спасского сельского поселения
Спасского муниципального района

Условные обозначения:
- границаСпасского сельского поселения
- характерная точка границ Спасского сельского поселения
1 - номер характерной точки границСпасского сельского поселения
Лист 1 - номер выпискового листа
- граница стыка смежных муниципальных образований

Приложение 15
к Закону
Приморского края
от 27.12.2019 № 699-КЗ

"Приложение 19
к Закону
Приморского края
от 11.11.2004 № 163-КЗ

**Описание местоположения границ Хвалынского сельского поселения Спасского муниципального района**

| Номер точки | Координаты в системе координат МСК-25, зона 2 | | Координаты в системе координат WGS-84 | | Описание прохождения границ муниципального образования* |
|---|---|---|---|---|---|
| | X | Y | широта | долгота | |
| 1 | 2 | 3 | 4 | 5 | 6 |
| 1 | 529003.62 | 2228684.36 | 44°38'30.76" | 132°49'08.13" | Граница проходит от точки стыка Хвалынское сельское поселение - городской округ Спасск-Дальний - Спасское сельское поселение в северо-западном направлении до середины русла реки Спасовка, затем граница идет в общем северном направлении, проходит по реке Спасовка, пересекая линию электропередачи (ЛЭП 35 кВ), до условной точки впадения реки Одарка в реку Спасовка |
| 2 | 535744.66 | 2228187.66 | 44°42'08.94" | 132°48'42.20" | Граница проходит в общем северо-восточном направлении, проходя по дамбе Сосновского канала, затем граница идет в общем восточном направлении, пересекая Сосновский канал, до точки стыка Хвалынское сельское поселение - Спасское сельское поселение - Александровское сельское поселение |

1 ЯНВАРЯ 2020 Г.•СРЕДА•№ 1 (1735)
ПРИМОРСКАЯ ГАЗЕТА

| | | | | | |
|---|---|---|---|---|---|
| 3 | 540669.35 | 2231602.88 | 44°44'49.66" | 132°51'14.94" | Граница идет в общем восточном направлении, пересекая безымянный ручей, линию электропередачи, огибая с северной стороны урочище Дальний, через вершину с отметкой 137,7, пересекая автомобильную дорогу Анненка - Александровка, доходя до урочища Серебрянка, огибая его с восточной стороны, пересекая линию электропередачи(ЛЭП 35 кВ), по полевой дороге, по мелиоративному каналу, доходя до Сосновского канала - точка стыка Александровское сельское поселение - Хвалынское сельское поселение - Спасское сельское поселение |
| 4 | 538059.20 | 2239928.76 | 44°43'27.79" | 132°57'34.49" | Граница идет в общем северо-восточном направлении вдоль железной дороги Владивосток - Хабаровск, далее граница идет в общем юго-восточном, северо-восточном направлении, пересекая линию электропередачи(ЛЭП 220 кВ), проходя по северной стороне земельного участка с кадастровым номером 25:16:000000:138 (контур 22), до вершины с отметкой 180,1 (стык Хвалынское сельское поселение - Александровское сельское поселение - Чкаловское сельское поселение) |
| 5 | 540116.57 | 2245469.34 | 44°44'36.03" | 133°01'45.46" | Граница идет в общем юго-восточном направлении, пересекая безымянный ручей, автомобильную дорогу А-370 Хабаровск-Владивосток, линию электропередачи, затем идет в общем юго-западном направлении вдоль безымянного ручья до условной точки пересечения с линией электропередачи |
| 6 | 534090.77 | 2247862.84 | 44°41'21.47" | 133°03'36.46" | Граница проходит в общем восточном, северо-восточном направлении вдоль безымянного ручья, пересекая линию электропередачи (ЛЭП 500 кВ), проходя через вершину с отметкой 216,2, до западной стороны Кронштадтского водохранилища, затем граница идет в общем юго-западном, восточном, северо-западном направлении, огибая с западной, южной и восточной стороны Кронштадтское водохранилище, пересекая реку Сорочевка Левая и безымянный ручей, затем граница идет в общем восточном направлении вдоль безымянного ручья, проходя через урочище Белая Церковь до середины русла реки Заблуждение |
| 7 | 533235.78 | 2262472.27 | 44°40'57.06" | 133°14'40.12" | Граница идет в общем северо-восточном направлении вдоль реки Заблуждение до впадения ручья Кочкарный в реку Заблуждение (стык Хвалынское сельское поселение - Чкаловское сельское поселение - Духовское сельское поселение) |
| 8 | 534149.70 | 2275905.27 | 44°41'28.73" | 133°24'49.93" | Граница проходит в общем юго-восточном направлении вдоль реки Заблуждение до точки условного слияния реки Заблуждение с рекой Пятигорка (стык Хвалынское сельское поселение - Духовское сельское поселение - Яковлевский муниципальный район) |
| 9 | 531813.30 | 2282702.09 | 44°40'13.75" | 133°29'58.88" | Граница проходит в общем юго-западном направлении по северо-западной стороне земельного участка с кадастровым номером 25:25:000000:48 (контур 2) вдоль русел рек Пятигорка, Ильинка, Черная Речка, пересекая автомобильную дорогу А-180 Спасск-Дальний - Варфоломеевка |
| 10 | 512619.02 | 2276085.51 | 44°29'51.25" | 133°25'01.70" | Граница идет в общем юго-западном направлении вдоль Безымянного ручья (левого притока реки Черная Речка) по северной стороне земельного участка с кадастровым номером 25:25:020102:60 через высоту с отметкой 798,8, затем граница идет по северной стороне земельного участка с кадастровым номером 25:25:000000:48 (контур 1) через высоту с отметкой 1031,6, далее граница идет по северо-западной стороне земельного участка с кадастровым номером 25:00:000000:104 (контур 6) через вершины с отметками 880,1 и 1083,2 - гора Острая до точки стыка границ Спасский муниципальный район - Яковлевский муниципальный район - Анучинский муниципальный округ |
| 11 | 506236.33 | 2264585.60 | 44°26'22.78" | 133°16'22.75" | Граница проходит в общем северо-западном направлении (от точки стыка границ Спасский муниципальный район - Анучинский муниципальный округ - Яковлевский муниципальный район), расположенной в 1,3 км к западу от вершины с отметкой 1083,2 (с ГП) - вершина горы Острая, в 1,2 км юго-востоку от высоты с отметкой 1010,1, далее граница идет в северо-западном направлении примерно 11,3 км через вершины с отметками 1010,1; 656,8; 570,9 к хребту Синий |
| 12 | 509998.11 | 2255642.59 | 44°28'22.87" | 133°09'37.21" | Граница идет в общем юго-западном направлении, проходя через вершину с отметкой 1074,6 (гора Шпилева Сопка), по северной стороне земельного участка с кадастровым номером 25:00:000000:163 до точки стыка Хвалынское сельское поселение - Дубовское сельское поселение |
| 13 | 509089.98 | 2251815.62 | 44°27'52.57" | 133°06'44.36" | Далее граница идет в общем северо-западном направлении вдоль ручья Песчаный, пересекая линию электропередачи (ЛЭП 500 кВ), до точки условного впадения в реку Спасовка, далее граница идет в общемюго-западном направлении вдоль реки Спасовка, пересекая мост автомобильной дороги |
| 14 | 514328.84 | 2236492.87 | 44°30'38.03" | 132°55'08.92" | Граница проходит в общем северо-западном направлении, обходя с запада садово-огородные общества "Заманиха-Шиферная", "Черемушки", пересекая автомобильную дорогу, линию электропередачи, до безымянного ручья, затем граница идет в общем западном, северо-западном направлении вдоль безымянного ручья, пересекая железнодорожный мост, линию электропередачи (ЛЭП 35 кВ), реку Спасовка, до автомобильной дороги А-370 Хабаровск-Владивосток (стык Хвалынское сельское поселение - Дубовское сельское поселение) |
| 15 | 521824.92 | 2231242.09 | 44°34'39.12" | 132°51'07.63" | Далее граница идет в общем северо-восточном направлении по восточным границам земельного участка с кадастровым номером 25:32:020501:30 (входит в единое землепользование с кадастровым номером 25:00:000000:8) и автомобильной дороге А-370 Хабаровск-Владивосток |
| 16 | 523526.73 | 2232810.89 | 44°35'34.78" | 132°52'17.93" | Граница проходит в общем северо-западном направлении, пересекая автомобильную дорогу А-370 Хабаровск-Владивосток, идет по западной границе земельных участков с кадастровыми номерами 25:16:020201:145, 25:16:020201:159 и 25:16:020201:48, затем граница идет в северо-западном направлении, пересекая линию электропередачи (ВЛ 220 кВ Спасск - Свиягино/тяга), железную дорогу Владивосток-Хабаровск |
| 1 | 529003.62 | 2228684.36 | 44°38'30.76" | 132°49'08.13" | |

*При описании границ Хвалынского сельского поселения Спасского муниципального района использовались карты масштаба 1:100000 следующих номенклатур: L-53-110 (состояние местности на 2001 год, издание 2008 года), L-53-111 (состояние местности на 1999 год издание 2010 года), L-53-122 (состояние местности на 2000-2004 годы, издание 2008 года), L-53-123 (состояние местности на 1999 год, издание 2004 года) и сведения, внесенные в Единый государственный реестр недвижимости по состоянию на 16 октября 2019 года.".

Приложение 16
к Закону
Приморского края
от 27.12.2019 № 699-КЗ

"Приложение 20
к Закону
Приморского края
от 11.11.2004 № 163-КЗ

Общая схема границ Хвалынского сельского поселения
Спасского муниципального района

М 1:500000

Условные обозначения:
- границы Хвалынского сельского поселения
- характерная точка границ Хвалынского сельского поселения
1 - номер характерной точки границ Хвалынского сельского поселения
Лист 1 - номер выносного листа
- граница стыка смежных муниципальных образований

2

Лист 1

Общая схема границ Хвалынского сельского поселения
Спасского муниципального района

М 1:100000

Условные обозначения:
- границы Хвалынского сельского поселения
- характерная точка границ Хвалынского сельского поселения
1 - номер характерной точки границ Хвалынского сельского поселения
Лист 1 - номер выносного листа
- граница стыка смежных муниципальных образований

3

Лист 2

Общая схема границ Хвалынского сельского поселения
Спасского муниципального района

М 1:100000

Условные обозначения:
- границы Хвалынского сельского поселения
- характерная точка границ Хвалынского сельского поселения
1 - номер характерной точки границ Хвалынского сельского поселения
Лист 1 - номер выносного листа
- граница стыка смежных муниципальных образований

4

Лист 3

Общая схема границ Хвальынского сельского поселения
Спасского муниципального района

М 1:100000

Условные обозначения:
- границы Хвальынского сельского поселения
- характерная точка границ Хвальынскогосельского поселения
1 - номер характерной точки границХвальынскогосельского поселения
Лист 1 - номер выносного листа
- граница стыка смежных муниципальных образований

7

Лист 6

Общая схема границ Хвальынского сельского поселения
Спасского муниципального района

М 1:100000

Условные обозначения:
- границы Хвальынского сельского поселения
- характерная точка границ Хвальынскогосельского поселения
1 - номер характерной точки границХвальынскогосельского поселения
Лист 1 - номер выносного листа
- граница стыка смежных муниципальных образований

5

Лист 4

Общая схема границ Хвальынского сельского поселения
Спасского муниципального района

М 1:100000

Условные обозначения:
- границы Хвальынского сельского поселения
- характерная точка границ Хвальынскогосельского поселения
1 - номер характерной точки границХвальынскогосельского поселения
Лист 1 - номер выносного листа
- граница стыка смежных муниципальных образований

8

Лист 7

Общая схема границ Хвальынского сельского поселения
Спасского муниципального района

М 1:100000

Условные обозначения:
- границы Хвальынского сельского поселения
- характерная точка границ Хвальынскогосельского поселения
1 - номер характерной точки границХвальынскогосельского поселения
Лист 1 - номер выносного листа
- граница стыка смежных муниципальных образований

6

Лист 5

Общая схема границ Хвальынского сельского поселения
Спасского муниципального района

М 1:100000

Условные обозначения:
- границы Хвальынского сельского поселения
- характерная точка границ Хвальынскогосельского поселения
1 - номер характерной точки границХвальынскогосельского поселения
Лист 1 - номер выносного листа
- граница стыка смежных муниципальных образований

9

Лист 8

Общая схема границ Хвальынского сельского поселения
Спасского муниципального района

М 1:100000

Условные обозначения:
- границы Хвальынского сельского поселения
- характерная точка границ Хвальынскогосельского поселения
1 - номер характерной точки границХвальынскогосельского поселения
Лист 1 - номер выносного листа
- граница стыка смежных муниципальных образований

1 ЯНВАРЯ 2020 Г.•СРЕДА•№ 1 (1735)
ПРИМОРСКАЯ ГАЗЕТА

Приложение 17
к Закону
Приморского края
от 27.12.2019 № 699-КЗ

"Приложение 21
к Закону
Приморского края
от 11.11.2004 № 163-КЗ

**Описание местоположения границ Чкаловского сельского поселения Спасского муниципального района**

| Номер точки | Координаты в системе координат МСК-25, зона 2 | | Координаты в системе координат WGS-84 | | Описание прохождения границ муниципального образования* |
|---|---|---|---|---|---|
| | X | Y | широта | долгота | |
| 1 | 2 | 3 | 4 | 5 | 6 |
| 1 | 577910.27 | 2248208.20 | 45°05'00.99" | 133°03'36.04" | Граница проходит от точки стыка Чкаловское сельское поселение - Духовское сельское поселение, от точки на середине реки Сунгача граница идет в общем южном направлении вдоль сбросового канала, пересекая линию электропередачи (ЛЭП 35 кВ), проходя через высоту с отметкой 74,9, пересекая мелиоративные каналы, до точки середины мелиоративного канала |
| 2 | 555503.13 | 2251070.35 | 44°52'55.90" | 133°05'54.72" | Граница проходит в общем юго-восточном направлении, пересекая мелиоративные каналы, железную дорогу Владивосток-Хабаровск, линию электропередачи (ЛЭП 220 кВ), автомобильную дорогуА-370 Хабаровск-Владивосток и линию электропередачи, граница идет по юго-западной стороне земельных участков с кадастровыми номерами 25:16:000000:148 (контур 10), 25:16:030202:128, пересекая линию электропередачи (ЛЭП 500 кВ), до точки пересечения с полевой дорогой |
| 3 | 542711.86 | 2262276.85 | 44°46'03.99" | 133°14'28.73" | Граница проходит в общем юго-восточном направлении по реке Черная, по ручью Барачный, по ручью Желтый, по ручью Кочкарныйдо впадения его в реку Заблуждение (точка стыка Чкаловское сельское поселение - Духовское сельское поселение - Хвалынское сельское поселение) |
| 4 | 534149.70 | 2275905.27 | 44°41'28.73" | 133°24'49.93" | Граница проходит в общем юго-западном направлении вдоль реки Заблуждениедо точки впадения в нее безымянного ручья |
| 5 | 533235.78 | 2262472.27 | 44°40'57.06" | 133°14'40.12" | Граница проходит в общем северо-западном направлении по безымянным ручьям, проходя через урочище Белая Церковь, по безымянному ручью, далее граница идет в общем юго-западном направлении, пересекая безымянный ручей и реку Сорочевка Левая, огибая с юго-западной, южной и юго-восточной сторон Кронштадтское водохранилище, проходя по грунтовой дороге через высоту с отметкой 216,2, далее граница идет в общем западном направлении вдоль безымянного ручья, пересекая линию электропередачи (ЛЭП 500 кВ) |
| 6 | 534090.77 | 2247862.84 | 44°41'21.47" | 133°03'36.46" | В общем северо-западном направлении по безымянному ручью, пересекая линию электропередачи, автомобильную дорогу А-370 Хабаровск-Владивосток, до высоты с отметкой 180,1 (стык Александровское сельское поселение-Чкаловское сельское поселение- Хвалынское сельское поселение) |
| 7 | 540116.57 | 2245469.34 | 44°44'36.03" | 133°01'45.46" | Далее граница идет в общем северо-западном направлении по полевой дороге, через вершину отметкой 149,4, пересекаялинию электропередачи (ЛЭП 220 кВ), по полевой дороге через высоту отметкой 111,8, пересекая железную дорогу Владивосток-Хабаровскилинию электропередачи (ЛЭП 35 кВ), проходя по мелиоративным каналами доходя до Александровского канала |
| 8 | 550459.34 | 2238326.07 | 44°50'08.97" | 132°56'16.28" | Граница проходит в общем северо-восточном направлении по Александровскому каналу, мелиоративным каналам и полевым дорогам, доходя до урочища Дубовая Роща |
| 9 | 564333.13 | 2241211.61 | 44°57'39.25" | 132°58'21.85" | Граница идет в общем западном направлении, проходя по мелиоративным каналам, мимо урочища Дубовая Роща, пересекая озера Гнилые и реку Гнилая |
| 10 | 563386.78 | 2225910.99 | 44°57'03.45" | 132°46'44.31" | Граница проходит в общем северо-западном направлении по прямой до устья реки Гнилая (точка стыка Чкаловское сельское поселение-Спасское сельское поселение) |
| 11 | 564173.98 | 2224681.98 | 44°57'28.49" | 132°45'47.82" | Граница проходит в общем северо-восточном направлении по береговой линии озера Ханка, по середине русла реки Сунгача до точки стыка Чкаловское сельское поселение- Духовское сельское поселение |
| 1 | 577910.27 | 2248208.20 | 45°05'00.99" | 133°03'36.04" | |

*При описании границ Чкаловского сельского поселения Спасского муниципального района использовались карты масштаба 1:100000 следующих номенклатур: L-53-98 (состояние местности на 1977-1986 годы, издание 1988 года), L-53-99 (состояние местности на 1981-1986 годы, издание 1988 года), L-53-110 (состояние местности на 2001 год, издание 2008 года), L-53-111 (состояние местности на 1999 год издание 2010 года)и сведения, внесенные в Единый государственный реестр недвижимости по состоянию на 7 октября 2019 года.".

Приложение 18
к Закону
Приморского края
от 27.12.2019 № 699-КЗ

"Приложение 22
к Закону
Приморского края
от 11.11.2004 № 163-КЗ

Общая схема границ Чкаловского сельского поселения
Спасского муниципального района

М 1:380000

Условные обозначения:
- границыЧкаловского сельского поселения
- характерная точка границ Чкаловского сельского поселения
1 - номер характерной точки границ Чкаловского сельского поселения
Лист 1 - номер выносного листа
- граница стыка смежных муниципальных образований

2
Лист 1

Общая схема границ Чкаловского сельского поселения
Спасского муниципального района

М 1:100000

Условные обозначения:
- границыЧкаловского сельского поселения
- характерная точка границ Чкаловского сельского поселения
1 - номер характерной точки границ Чкаловского сельского поселения
Лист 1 - номер выносного листа
- граница стыка смежных муниципальных образований

3
Лист 2

Общая схема границ Чкаловского сельского поселения
Спасского муниципального района

М 1:100000

Условные обозначения:
- границыЧкаловского сельского поселения
- характерная точка границ Чкаловского сельского поселения
1 - номер характерной точки границ Чкаловского сельского поселения
Лист 1 - номер выносного листа
- граница стыка смежных муниципальных образований

4
Лист 3

Общая схема границ Чкаловского сельского поселения
Спасского муниципального района

М 1:100000

Условные обозначения:
- границыЧкаловского сельского поселения
- характерная точка границ Чкаловского сельского поселения
1 - номер характерной точки границ Чкаловского сельского поселения
Лист 1 - номер выносного листа
- граница стыка смежных муниципальных образований

5

Лист 4

Общая схема границ Чкаловского сельского поселения
Спасского муниципального района

М 1:100000

Условные обозначения:
- границы Чкаловского сельского поселения
- характерная точка границ Чкаловского сельского поселения
1 - номер характерной точки границ Чкаловского сельского поселения
Лист 1 - номер выходного листа
- граница стыка смежных муниципальных образований

6

Лист 5

Общая схема границ Чкаловского сельского поселения
Спасского муниципального района

М 1:100000

Условные обозначения:
- границы Чкаловского сельского поселения
- характерная точка границ Чкаловского сельского поселения
1 - номер характерной точки границ Чкаловского сельского поселения
Лист 1 - номер выходного листа
- граница стыка смежных муниципальных образований

7

Лист 6

Общая схема границ Чкаловского сельского поселения
Спасского муниципального района

М 1:100000

Условные обозначения:
- границы Чкаловского сельского поселения
- характерная точка границ Чкаловского сельского поселения
1 - номер характерной точки границ Чкаловского сельского поселения
Лист 1 - номер выходного листа
- граница стыка смежных муниципальных образований

8

Лист 7

Общая схема границ Чкаловского сельского поселения
Спасского муниципального района

М 1:100000

Условные обозначения:
- границы Чкаловского сельского поселения
- характерная точка границ Чкаловского сельского поселения
1 - номер характерной точки границ Чкаловского сельского поселения
Лист 1 - номер выходного листа
- граница стыка смежных муниципальных образований

# ЗАКОН ПРИМОРСКОГО КРАЯ
## О ВНЕСЕНИИ ИЗМЕНЕНИЙ В ЗАКОН ПРИМОРСКОГО КРАЯ «О ЯКОВЛЕВСКОМ МУНИЦИПАЛЬНОМ РАЙОНЕ»

Принят Законодательным Собранием Приморского края 18 декабря 2019 года

СТАТЬЯ 1.

Внести в Закон Приморского края от 6 декабря 2004 года № 188-КЗ «О Яковлевском муниципальном районе» (Ведомости Законодательного Собрания Приморского края, 2004, № 78, стр. 2) следующие изменения:

1)приложение 1 к Закону изложить в редакции приложения 1 к настоящему Закону;
2)приложение 2 к Закону изложить в редакции приложения 2 к настоящему Закону;
3)приложение 3 к Закону изложить в редакции приложения 3 к настоящему Закону;
4)приложение 4 к Закону изложить в редакции приложения 4 к настоящему Закону;
5)приложение 5 к Закону изложить в редакции приложения 5 к настоящему Закону;
6)приложение 6 к Закону изложить в редакции приложения 6 к настоящему Закону;
7)приложение 7 к Закону изложить в редакции приложения 7 к настоящему Закону;
8)приложение 8 к Закону изложить в редакции приложения 8 к настоящему Закону;
9)приложение 9 к Закону изложить в редакции приложения 9 к настоящему Закону;
10)приложение 10 к Закону изложить в редакции приложения 10 к настоящему Закону;
11)приложение 11 к Закону изложить в редакции приложения 11 к настоящему Закону;
12)приложение 12 к Закону изложить в редакции приложения 12 к настоящему Закону.

СТАТЬЯ 2.

Настоящий Закон вступает в силу со дня его официального опубликования.

*Исполняющий обязанности*
*Губернатора края*
*А.А. Волошко*

г. Владивосток
26 декабря 2019 года
№ 696-КЗ

Приложение 1
к Закону
Приморского края
от 26.12.2019 № 696-КЗ

"Приложение 1
к Закону
Приморского края
от 06.12.2004 № 188-КЗ

### Описание местоположения границ Яковлевского муниципального района

| Номер точки | Координаты в системе координат МСК-25, зона 2 | | Координаты в системе координат WGS-84 | | Описание прохождения границы муниципального образования* |
|---|---|---|---|---|---|
| | X | Y | широта | долгота | |
| 1 | 2 | 3 | 4 | 5 | 6 |
| 1 | 555242.20 | 2289311.49 | 44°52'53.20" | 133°34'57.19" | От точки, расположенной на береговой линии левого берега реки Уссури, у подножья горы Утес - высота с отметкой 257,5 (стык Яковлевский муниципальный район - Спасский муниципальный район - Кировский муниципальный район) граница идет в общем юго-восточном направлении вверх по течению по середине русел рек: сначала - Уссури, затем - ее правого рукава до места их слияния, далее - по середине русла реки Уссури, до точки места впадения в реку Уссури общего русла ручьев Красный Большой и Красный Малый, затем- севернее урочища Степное, по середине реки Уссури, до точки стыка границ Яковлевский муниципальный район - Кировский муниципальный район - Чугуевский муниципальный район |
| 2 | 533192.36 | 2319842.62 | 44°40'58.17" | 133°58'05.22" | Далее граница идетв общем юго-западном направлении по водоразделу хребта Восточный Синий по западной границе земельного участка с кадастровым номером 25:00:000000:10, через высоты с отметками 580,2; 600,6; 579,7; 642,4;520,1; 481,5; 510,4 |
| 3 | 514595.54 | 2308375.42 | 44°30'56.52" | 133°49'23.41" | Затем граница идет в общем северо-западном направлении по западной границе земельного участка с кадастровым номером 25:00:000000:10, до вершины с отметкой 711,4 - гора Малая Синюха |

1 ЯНВАРЯ 2020 Г.•СРЕДА•№ 1 (1735)
ПРИМОРСКАЯ ГАЗЕТА

| | | | | | |
|---|---|---|---|---|---|
| 4 | 515592.94 | 2304559.84 | 44°31'28.96" | 133°46'30.68" | Далее граница проходит в общем южном направлении по водоразделу хребта Восточный Синий, по западной границе земельного участка с кадастровым номером 25:00:000000:10, через высоты с отметками 648,4; 499,6; 377,2,далее - через высоты с отметками 695,5; 886,5,до границы земельного участка с кадастровым номером 25:00:000000:10, расположенной в 1,1 км к северо-востоку от высоты с отметкой 695,5, в 1,3 км к юго-западу от высоты с отметкой 757,3, в 3,0 км к югу от высоты с отметкой 600,6,затем граница идет в том же направлении по границе земельного участка с кадастровым номером 25:23:000000:74, далее- по северной границе земельного участка с кадастровым номером 25:00:000000:9, до границы земельного участка с кадастровым номером 25:00:000000:11,через высоты с отметками 942,6 - вершина горы Синяя, 661,0; 693,6- вершина горы Еловая, до высоты с отметкой 511,0 |
| 5 | 487853.90 | 2300986.92 | 44°16'30.33" | 133°43'48.67" | Затем граница идет по водоразделу хребта Восточный Синий в западном направлении по северной границе земельного участка с кадастровым номером 25:00:000000:9, пересекая автомобильную дорогу А-181 Уссурийск - Рудная Пристань, через высоты с отметками 431,0; 553,7; 649,1, до высоты с отметкой 660,1 |
| 6 | 486706.86 | 2291678.46 | 44°15'53.00" | 133°36'48.99" | Далее граница идет по водоразделу хребта Восточный Синий в общем юго-западном направлении, по западной границе земельного участка с кадастровым номером 25:00:000000:9, через высоты с отметками 546,7; 583,2 - вершина горы Шурфовая, 570,0; 477,0; 501,0; 474,0, затем - по западной границе земельного участка с кадастровым номером 25:23:010501:196, через высоты с отметками 646,4; 750,0,далее- по северной границе земельного участка с кадастровым номером 25:23:000000:89, через вершину с отметкой 738,2, до точки стыка границ Анучинский муниципальный округ - Яковлевский муниципальный район - Чугуевский муниципальный округ |
| 7 | 457982.10 | 2273483.00 | 44°00'20.80" | 133°23'13.84" | Затем граница проходит по водоразделу хребта Восточный Синий в западном направлении по южной границе земельного участка с кадастровым номером 25:00:000000:90, через высоты с отметками 935,0; 977,4 |
| 8 | 458948.24 | 2267015.64 | 44°00'51.16" | 133°18'23.31" | Далее граница идет в общем северном направлении по водоразделу между реками Таежка с юго-запада и Дачная с востока, через высоты с отметками 579,7; 757,5; 738,2, до точки стыка границ Анучинский муниципальный округ - Яковлевский муниципальный район -Арсеньевский городской округ |
| 9 | 468433.07 | 2265348.34 | 44°05'58.18" | 133°17'06.23" | Затем граница проходит в восточном направлении вдоль северной границы земельного участка с кадастровым номером 25:00:000000:90 |
| 10 | 468424.70 | 2265566.00 | 44°05'57.95" | 133°17'16.02" | Далее граница идет в северо-восточном направлении вдоль северной границы земельного участка с кадастровым номером 25:00:000000:90 |
| 11 | 469191.48 | 2265745.99 | 44°06'22.82" | 133°17'23.93" | Затем граница проходит в северо-западном направлении вдоль северной границы земельного участка с кадастровым номером 25:00:000000:90 |
| 12 | 469946.02 | 2264700.44 | 44°06'47.09" | 133°16'36.74" | Далее граница проходит в общем восточном направлении вдоль северной границы земельного участка с кадастровым номером 25:00:000000:90 |
| 13 | 470099.46 | 2267607.07 | 44°06'52.54" | 133°18'47.41" | Затем граница идет в общем юго-восточном направлении вдоль северной границы земельного участка с кадастровым номером 25:00:000000:90, далее- по хребту сопки |
| 14 | 468343.60 | 2268250.10 | 44°05'55.76" | 133°19'16.71" | Далее граница идет в северо-восточном направлении по лесистой местности вдоль южной границытерритории лагеря "Смена", затем- по северной границе территории дачного массива |
| 15 | 468557.20 | 2268732.34 | 44°06'02.75" | 133°19'38.34" | Затем граница идет в северо-западном направлении, вдоль дороги на водохранилище, по северной границе земельного участка с кадастровым номером 25:00:000000:90 |
| 16 | 469318.14 | 2268420.58 | 44°06'27.36" | 133°19'24.16" | Далее граница проходит в общем северном направлении вдоль дороги к водохранилищу по юго-западной границе контура земельного участка 25:00:000000:90 |
| 17 | 469968.08 | 2268353.77 | 44°06'48.40" | 133°19'21.02" | Затем граница проходит в северном направлении по западной границе контура земельного участка с кадастровым номером 25:00:000000:90, вдоль подножия горы Обзорная |
| 18 | 471671.34 | 2268118.09 | 44°07'43.55" | 133°19'10.05" | Далее граница идет в северо-западном направлении по северо-восточной границе земельного участка с кадастровым номером 25:26:000000:1743, вдоль просеки в лесу |
| 19 | 472797.53 | 2267286.20 | 44°08'19.90" | 133°18'32.38" | Затем граница идет в общем северо-западном направлении по просекелинии электропередачи (далее - ЛЭП), по восточной границе дачного массива |
| 20 | 473183.81 | 2267163.15 | 44°08'32.40" | 133°18'26.76" | Далее граница проходит по западной границе территории дачного массива, пересекая ЛЭП, далее пересекает автомобильную дорогу Осиновка - Рудная Пристань по ручью Суличевского |
| 21 | 476114.54 | 2266069.34 | 44°10'07.17" | 133°17'36.87" | Далее граница идет в северо-западном направлении по ручью Суличевского |
| 22 | 476770.80 | 2265358.35 | 44°10'28.31" | 133°17'04.71" | Затем граница проходит в восточном направлении по юго-западной окраине частного сектора, расположенного в районе улицы Чапаева, до пересечения с южной границей земельного участка с кадастровым номером 25:25:020802:412, далее - на северо-запад, затем поворачивает на северо-восток, идет по северо-западной границе земельных участков с кадастровыми номерами 25:25:020802:402, 25:25:020802:403, 25:25:020802:401, 25:25:020802:406, 25:25:020802:405, 25:25:020802:400, 25:25:020802:470 |
| 23 | 477282.92 | 2265899.34 | 44°10'44.99" | 133°17'28.95" | |
| | | | | | Далее граница идет в северо-западном направлении, пересекая автомобильную дорогу Арсеньев-Старосысоевка, по южной границе земельного участка с кадастровым номером 25:25:000000:882, по восточной окраине частного сектора, расположенного в районе улицы Приморская |
| 24 | 478124.70 | 2265433.44 | 44°11'12.19" | 133°17'07.77" | Затем в общем юго-западном направлении по южной стороне железной дороги Сибирцево - Новочугуевка граница огибает территорию частных гаражей, расположенных в районе Станционная, пересекая дорогу Арсеньев - Пухово, проходит по южной границе земельного участка с кадастровым номером 25:25:020802:612, далее - по северной границе земельного участка с кадастровым номером 25:26:010201:9, затем - по южной границе земельного участка с кадастровым номером 25:25:020802:526, далее - по южной и западной границе отдельных контуров земельного участка с кадастровым номером 25:25:020802:611, огибая территорию гаражей в районе улицы Станционная |
| 25 | 477225.39 | 2262994.60 | 44°10'42.62" | 133°15'18.19" | Далее граница проходит по западной границе земельного участка с кадастровым номером 25:25:020802:611, затем - на северо-восток по юго-восточной стороне грунтовой дороги, далее- в северном направлении по полевой дороге до точки стыка границАнучинский муниципальный округ- Яковлевский муниципальный район - Арсеньевский городской округ |
| 26 | 478145.70 | 2263314.99 | 44°11'12.50" | 133°15'32.38" | Далее граница идет в общем северо-восточном направлении по середине реки Арсеньевка, до пересечения с ручьем без названия, затем - по середине ручья без названия, далее - по каналу до места пересечения реки Синегорка |
| 27 | 490023.27 | 2269217.54 | 44°17'38.28" | 133°19'55.64" | Затем в общем северо-западном направлении граница проходит по середине реки Синегорка, далее - по каналу, затем - вверх по течению ручья Изотов Ключ |
| 28 | 492790.25 | 2259995.58 | 44°19'06.31" | 133°12'58.91" | Далее граница идет в западном направлении по южной границе земельного участка с кадастровым номером 25:00:000000:104 (контур 3) |
| 29 | 493025.87 | 2255981.05 | 44°19'13.11" | 133°09'57.68" | Затем граница проходит в общем северо-западном направлении по середине ручья Белоногов, по западной границе земельного участка с кадастровым номером 25:00:000000:104 (контур 3), далее поднимается по скату водораздела |
| 30 | 496547.17 | 2254909.87 | 44°21'06.95" | 133°09'08.25" | Далее граница идет в общем северо-восточном направлении по северо-западной границе земельного участка с кадастровым номером 25:00:000000:104 (контур 3), через высоты с отметками 434,2; 507,0, по водоразделу между бассейнами рек Левая Синегорка с запада и Арсеньевка с востока, через высоты с отметками 526,0; 1011,2 - вершина горы Синяя Сопка, далее - по западной границе земельного участка с кадастровым номером 25:25:000000:48, через вершину 1137,6, затем - по водоразделу, до точки стыка границ Спасский муниципальный район - Анучинский муниципальный округ - Яковлевский муниципальный район |
| 31 | 506236.32 | 2264585.60 | 44°26'22.78" | 133°16'22.75" | Затем граница проходит в общем северо-восточном направлении по водоразделу бассейнов рек Яковлевка на юге и Пятигорка на севере, через высоты с отметками 1083,2 - вершина горы Острая, 880,1; 1031,6; 798,8, затем - вдоль Безымянного ручья (левого притока реки Черная Речка) до точки пересечения с автомобильной дорогой А-180 Спасск-Дальний - Варфоломеевка |
| 32 | 512619.02 | 2276085.51 | 44°29'51.25" | 133°25'01.70" | Далее граница в общем северо-восточном направлении проходит по северо-западной границе земельного участка с кадастровым номером 25:25:000000:48, вдоль русел рек Черная Речка, Ильинка, Пятигорка, Заблуждение, по юго-восточной стороне земельного участка с кадастровым номером 25:16:000000:2102 (контур 1), до середины русла реки Заблуждение |
| 33 | 532678.28 | 2284068.27 | 44°40'41.88" | 133°31'00.81" | Граница идет в северо-восточном направлении по восточной стороне земельного участка с кадастровым номером 25:16:000000:2102 (контур 1), огибая с востока хребет Суслова, сопки Шибановская, Круглая, пересекая реки Шибановская и Песчаная, по середине русла реки Арсеньевка,огибая хребет Бельцовские Сопки, до точки,расположенной на реке Арсеньевка |
| 34 | 545700.40 | 2289078.61 | 44°47'44.08" | 133°34'47.31" | Затем граница проходит в общем северном направлении, по северо-западной границе земельного участка с кадастровым номером 25:25:010502:12, пересекая ручей Молчанова, огибая с западной стороны село Бельцово, пересекая ручей Беспамятный, Утесный, по левому берегу реки Уссури,далее огибает гору Утес,идет до точки стыка границ Яковлевский муниципальный район - Спасский муниципальный район - Кировский муниципальный район |
| 1 | 555242.20 | 2289311.49 | 44°52'53.20" | 133°34'57.19" | |

*При описании границ Яковлевского муниципального района использовались карты масштаба 1:100000 следующихноменклатур: L-53-136 (состояние на местности на 1999 год, издание 2010 года), L-53-135 (состояние на местности 1996 год, издание 2002 года), L-53-124 (состояние на местности 1999 год, издание2003 года), L-53-123 (состояние на местности 1999 год, издание2004 года), L-53-112 (состояние на местности 1999 год, издание 2004 года), L-53-111(состояние на местности 1999 год, издание2010 года), К-53-3 (состояние на местности 1977 год, издание 1984 года) и сведения, внесенные в Единый государственный кадастр недвижимости по состоянию на 6 ноября 2019 года.".

Приложение 2
к Закону
Приморского края
от 26.12.2019 № 696-КЗ

*Приложение 2
к Закону
Приморского края
от 06.12.2004 № 188-КЗ

Общая схема границ Яковлевского муниципального района

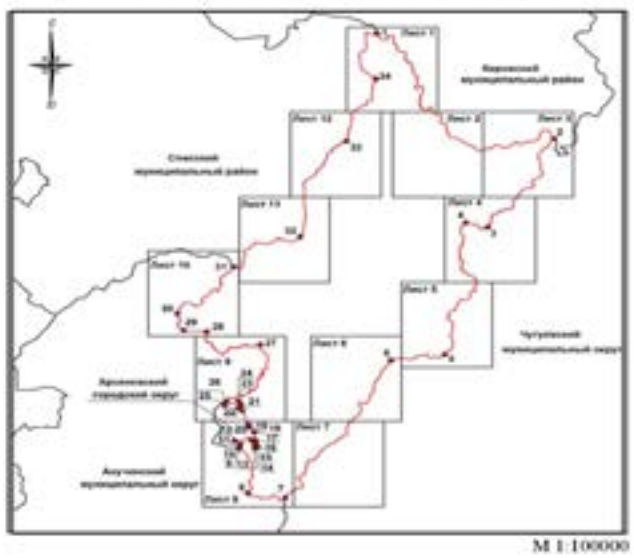


М 1:100000

Условные обозначения:
- границы Яковлевского муниципального района
- характерная точка границ Яковлевского муниципального района
1 - номер характерной точки границ Яковлевского муниципального района
Лист 1 - номер выносного листа
- граница стыка смежных муниципальных образований

2

Лист 1

Общая схема границ Яковлевского муниципальногорайона

М 1:100000

Условные обозначения:
- границы Яковлевского муниципального района
- характерная точка границ Яковлевского муниципального района
1 - номер характерной точки границ Яковлевского муниципального района
Лист 1 - номер выемного листа
- граница стыка смежных муниципальных образований

5

Лист 4

Общая схема границ Яковлевского муниципальногорайона

М 1:100000

Условные обозначения:
- границы Яковлевского муниципального района
- характерная точка границ Яковлевского муниципального района
1 - номер характерной точки границ Яковлевского муниципального района
Лист 1 - номер выемного листа
- граница стыка смежных муниципальных образований

3

Лист 2

Общая схема границ Яковлевского муниципальногорайона

М 1:100000

Условные обозначения:
- границы Яковлевского муниципального района
- характерная точка границ Яковлевского муниципального района
1 - номер характерной точки границ Яковлевского муниципального района
Лист 1 - номер выемного листа
- граница стыка смежных муниципальных образований

6

Лист 5

Общая схема границ Яковлевского муниципальногорайона

М 1:100000

Условные обозначения:
- границы Яковлевского муниципального района
- характерная точка границ Яковлевского муниципального района
1 - номер характерной точки границ Яковлевского муниципального района
Лист 1 - номер выемного листа
- граница стыка смежных муниципальных образований

4

Лист 3

Общая схема границ Яковлевского муниципальногорайона

М 1:100000

Условные обозначения:
- границы Яковлевского муниципального района
- характерная точка границ Яковлевского муниципального района
1 - номер характерной точки границ Яковлевского муниципального района
Лист 1 - номер выемного листа
- граница стыка смежных муниципальных образований

7

Лист 6

Общая схема границ Яковлевского муниципальногорайона

М 1:100000

Условные обозначения:
- границы Яковлевского муниципального района
- характерная точка границ Яковлевского муниципального района
1 - номер характерной точки границ Яковлевского муниципального района
Лист 1 - номер выемного листа
- граница стыка смежных муниципальных образований

8

Лист 7

Общая схема границ Яковлевского муниципальногорайона

М 1:100000

Условные обозначения:
- границы Яковлевского муниципального района
- характерная точка границ Яковлевского муниципального района
1 - номер характерной точки границ Яковлевского муниципального района
Лист 1 - номер выемного листа
- граница стыка смежных муниципальных образований

11

Лист 10

Общая схема границ Яковлевского муниципальногорайона

М 1:100000

Условные обозначения:
- границы Яковлевского муниципального района
- характерная точка границ Яковлевского муниципального района
1 - номер характерной точки границ Яковлевского муниципального района
Лист 1 - номер выемного листа
- граница стыка смежных муниципальных образований

9

Лист 8

Общая схема границ Яковлевского муниципальногорайона

М 1:100000

Условные обозначения:
- границы Яковлевского муниципального района
- характерная точка границ Яковлевского муниципального района
1 - номер характерной точки границ Яковлевского муниципального района
Лист 1 - номер выемного листа
- граница стыка смежных муниципальных образований

12

Лист 11

Общая схема границ Яковлевского муниципальногорайона

М 1:100000

Условные обозначения:
- границы Яковлевского муниципального района
- характерная точка границ Яковлевского муниципального района
1 - номер характерной точки границ Яковлевского муниципального района
Лист 1 - номер выемного листа
- граница стыка смежных муниципальных образований

10

Лист 9

Общая схема границ Яковлевского муниципальногорайона

М 1:100000

Условные обозначения:
- границы Яковлевского муниципального района
- характерная точка границ Яковлевского муниципального района
1 - номер характерной точки границ Яковлевского муниципального района
Лист 1 - номер выемного листа
- граница стыка смежных муниципальных образований

13

Лист 12

Общая схема границ Яковлевского муниципальногорайона

М 1:100000

Условные обозначения:
- границы Яковлевского муниципального района
- характерная точка границ Яковлевского муниципального района
1 - номер характерной точки границ Яковлевского муниципального района
Лист 1 - номер выемного листа
- граница стыка смежных муниципальных образований

Приложение 3
к Закону
Приморского края
от 26.12.2019 № 696-КЗ

"Приложение 3
к Закону
Приморского края
от 06.12.2004 № 188-КЗ

**Описание местоположения границ Варфоломеевского сельского поселения**

| Номер точки | Координаты в системе координат МСК-25, зона 2 | | Координаты в системе координат WGS-84 | | Описание прохождения границы муниципального образования* |
|---|---|---|---|---|---|
| | X | Y | широта | долгота | |
| 1 | 2 | 3 | 4 | 5 | 6 |
| 1 | 504006.07 | 2262258.70 | 44°25'10.10" | 133°14'38.11" | От высоты с отметкой 1137,6 граница в общем юго-восточном направлении проходит по водоразделу, по середине правого притока реки Лукинка, по середине русла реки Лукинка, затем - по левому руслу реки Лукинка, пресекая автомобильную дорогу Лукино-Лазаревка, до места впадения реки Лукинка в реку Синегорка |
| 2 | 490744.78 | 2270166.68 | 44°18'01.80" | 133°20'38.30" | Затем граница идет по реке Синегорка до впадения ее в реку Арсеньевка, затем - по южной границе земельного участка с кадастровым номером 25:25:200003:406, по западной границе земельного участка с кадастровым номером 25:25:020503:5, по западной и южной границе земельного участка с кадастровым номером 25:25:000000:911, по юго-западной границе земельного участка с кадастровым номером 25:25:020503:2, по северо-восточной границе земельного участка с кадастровым номером 25:25:000000:794, пересекая автомобильную дорогу Осиновка-Рудная Пристань, вдоль полевой дороги, по южной границе земельного участка с кадастровым номером 25:25:030004:7, по южному подножию горы Скалистая с отметкой 363,7,по каналу до впадения ручья Глубокий Ключ в реку Варфоломеевка |
| 3 | 481835.28 | 2281209.08 | 44°13'14.47" | 133°28'57.60" | Далее граница идет в общем юго-восточном направлении по середине русла реки Варфоломеевка, вверх по течению, по середине русла реки Малая Варфоломеевка, далее - по водоразделу хребта Восточный Синий, до высоты с отметкой 501,0 |
| 4 | 472297.83 | 2284055.24 | 44°08'05.72" | 133°31'06.86" | Затем граница проходит в общем северо-восточном направлении по водоразделу хребта Восточный Синий, по северо-западной границе земельного участка с кадастровым номером 25:00:000000:9, через высоты с отметками 477,0; 570,0; 583,2 - вершина горы Шурфовая; 546,7, до высоты с отметкой 660,1 |
| 5 | 486706.86 | 2291678.46 | 44°15'53.00" | 133°36'48.99" | Далее граница идет в восточном направлении по водоразделу Восточный Синий, по северной границе земельного участка с кадастровым номером 25:00:000000:9, примерно 10,9 км через высоты с отметками 649,1;553,7; 431,0, до пересечения сжелезной дорогой Сибирцево-Новочугуевка |
| 6 | 487294.44 | 2299945.98 | 44°16'12.21" | 133°43'01.73" | Затем в общем северо-западном направлении граница проходит по железной дороге, далее - по реке Покровка, затем - по южному подножию горы с отметкой 319,4, по полевой дороге, огибая с севера высоту с отметкой 375,0 - гора Нужда |
| 7 | 496347.78 | 2287053.34 | 44°21'05.11" | 133°33'19.61" | Далее в общем северо-западном направлении граница идет через высоту с отметкой 191,0, вдоль автомобильной дороги Достоевка-Покровка, пересекая ее, по юго-западной границе земельного участка 25:25:020402:84, пересекая железную дорогу Сибирцево-Новочугуевка, по западной границе земельного участка с кадастровым номером 25:25:000000:923, по границе СХПК "Прогресс", по осушительной системе, до середины русла реки Арсеньевка |
| 8 | 502051.01 | 2281057.67 | 44°24'09.40" | 133°28'48.15" | Затем граница идет в общем северо-западном направлениипересекая автомобильную дорогу Варфоломеевка-Спасск-Дальний, затем - по водоразделу через высоты с отметками 357,8 - вершина горы Маяк; 304,1; 441,1, до реки Лазаревская Падь вверх по течению до истока, затем - до высоты с отметкой 1083,2 - вершина горы острая (стык границ Варфоломеевское сельское поселение - Яковлевское сельское поселение) |
| 9 | 505893.55 | 2265841.50 | 44°26'11.89" | 133°17'19.62" | Далее в северо-западном направлении граница проходит по западной границе земельного участка с кадастровым номером 25:00:000000:104 (контур 6), через седловину до точки стыка границ Яковлевский муниципальный район - Анучинский муниципальный округ - Спасский муниципальный район |
| 10 | 506236.32 | 2264585.60 | 44°26'22.78" | 133°16'22.75" | Затем граница идет в юго-западном направлении по западной границе земельного участка с кадастровым номером 25:00:000000:104 (контур 6), по водоразделу до высоты с отметкой 1137,6 |
| 1 | 504006.07 | 2262258.70 | 44°25'10.10" | 133°14'38.11" | |

*При описании границ Варфоломеевского сельского поселения Яковлевского муниципального района использовались карты масштаба 1:100000 следующихноменклатур:L-53-136 (состояние на местности на 1999 год, издание 2010 года), L-53-135 (состояние на местности 1996 год, издание 2002 года), L-53-124 (состояние на местности 1999 год, издание 2003 года), L-53-123 (состояние на местности 1999 год, издание 2004 года) и сведения, внесенные в Единый государственный кадастр недвижимости по состоянию на 6 ноября 2019 года.".

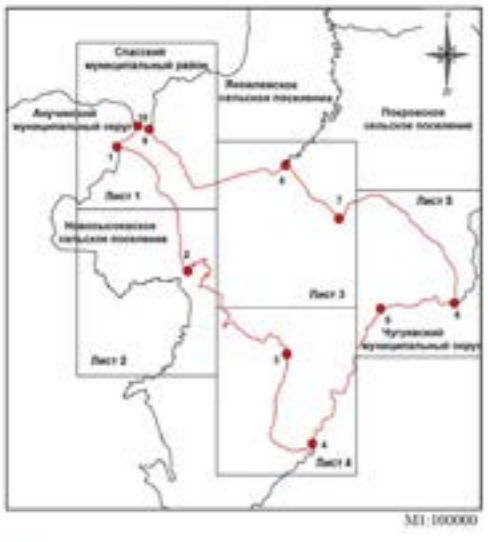

1 ЯНВАРЯ 2020 Г.•СРЕДА•№ 1 (1735)
ПРИМОРСКАЯ ГАЗЕТА

5

Лист 4

Схема границ Варфоломеевского сельского поселения
Яковлевского муниципального района

Условные обозначения:
- границы Варфоломеевского сельского поселения
- характерная точка границ Варфоломеевского сельского поселения
1 - номер характерной точки границ Варфоломеевского сельского поселения
Лист 1 - номер выходного листа
- граница стыка смежных муниципальных образований

6

Лист 5

Схема границ Варфоломеевского сельского поселения
Яковлевского муниципального района

Условные обозначения:
- границы Варфоломеевского сельского поселения
- характерная точка границ Варфоломеевского сельского поселения
1 - номер характерной точки границ Варфоломеевского сельского поселения
Лист 1 - номер выходного листа
- граница стыка смежных муниципальных образований

Приложение 5
к Закону
Приморского края
от 26.12.2019 № 696-КЗ

"Приложение 5
к Закону
Приморского края
от 06.12.2004 № 188-КЗ

**Описание местоположения границ Новосысоевского сельского поселения**

| Номер точки | Координаты в системе координат МСК-25, зона 2 | | Координаты в системе координат WGS-84 | | Описание прохождения границы муниципального образования* |
|---|---|---|---|---|---|
| | X | Y | широта | долгота | |
| 1 | 2 | 3 | 4 | 5 | 6 |
| 1 | 504006,07 | 2262258,7 | 44°25'10.10" | 133°14'38.11" | Граница идет от высоты с отметкой 1137,6 в общем юго-восточном направлении по водоразделу, по середине правого притока реки Лукинка, по середине русла реки Лукинка, затем - по левому руслу реки Лукинка, пересекая автомобильную дорогу Лукино-Лазаревка до места впадения реки Лукинка в реку Синегорка |
| 2 | 490744,78 | 2270166,68 | 44°18'01.80" | 133°20'38.30" | Затем граница проходит по реке Синегорка до впадения ее в реку Арсеньевка, далее - по южной границе земельного участка с кадастровым номером 25:25:200003:406, по западной границе земельного участка с кадастровым номером 25:25:020503:5, по западной и южной границе земельного участка с кадастровым номером 25:25:000000:911, по юго-западной границе земельного участка с кадастровым номером 25:25:020503:2, по северо-восточной границе земельного участка с кадастровым номером 25:25:000000:794, пересекая автомобильную дорогу Осиновка-Рудная Пристань, вдоль полевой дороги, по южной границе земельного участка с кадастровым номером 25:25:030004:7, по южному подножию горы Скалистая с отметкой 363,7,по каналу до впадения ручья Глубокий Ключ в реку Варфоломеевка |
| 3 | 481835,28 | 2281209,08 | 44°13'14.47" | 133°28'57.60" | Далее граница в общем юго-восточном направлении проходит по середине русла реки Варфоломеевка вверх по течению, по середине русла реки Малая Варфоломеевка, далее - по водоразделу хребта Восточный Синий, до высоты с отметкой 501,0 |
| 4 | 472297,83 | 2284055,24 | 44°08'05.72" | 133°31'06.86" | Затем граница идет по водоразделу хребта Восточный Синий в общем юго-западном направлении, по западной границе земельного участка с кадастровым номером 25:00:000000:9, через высоты с отметками 474,0; 646,4;750,0,затем - по северной границе земельного участка с кадастровым номером 25:23:000000:89, через вершину с отметкой 738,2 до точки стыка границ Анучинский муниципальный округ - Яковлевский муниципальный район - Чугуевский муниципальный округ |
| 5 | 457982,10 | 2273483,00 | 44°00'20.80" | 133°23'13.84" | Далее граница проходит по водоразделу хребта Восточный Синий в западном направлении по южной границе земельного участка с кадастровым номером 25:00:000000:90, через высоты с отметками 935,0; 977,4 |
| 6 | 458948,24 | 2267015,64 | 44°00'51.16" | 133°18'23.31" | Затем граница идет в общем северном направлении по водоразделу между реками Таежка с юго-запада и Дачная с востока, через высоты с отметками 579,7; 757,5; 738,2 до точки стыка границ Анучинский муниципальный округ - Яковлевский муниципальный район - Арсеньевский городской округ |
| 7 | 468433,07 | 2265348,34 | 44°05'58.18" | 133°17'06.23" | Далее граница идет в восточном направлении вдоль северной границы земельного участка с кадастровым номером 25:00:000000:90 |
| 8 | 468424,70 | 2265566,00 | 44°05'57.95" | 133°17'16.02" | Затем граница проходит в северо-восточном направлении вдоль северной границы земельного участка с кадастровым номером 25:00:000000:90 |
| 9 | 469191,48 | 2265745,99 | 44°06'22.82" | 133°17'23.93" | Далее граница идет в северо-западном направлении вдоль северной границы земельного участка с кадастровым номером 25:00:000000:90 |
| 10 | 469946,02 | 2264700,44 | 44°06'47.09" | 133°16'36.74" | Затем граница проходит в общем восточном направлении вдоль северной границы земельного участка с кадастровым номером 25:00:000000:90 |
| 11 | 470099,46 | 2267607,07 | 44°06'52.54" | 133°18'47.41" | Далее граница идет в юго-восточном направлении вдоль северной границы земельного участка с кадастровым номером 25:00:000000:90, далее - по хребту сопки |
| 12 | 468343,60 | 2268250,10 | 44°05'55.76" | 133°19'16.71" | Затем граница проходит в северо-восточном направлении по лесистой местности вдоль южной границы территории лагеря "Смена", далее - по северной границе территории дачного массива |
| 13 | 468557,20 | 2268732,34 | 44°06'02.75" | 133°19'38.34" | Далее граница идет в северо-западном направлении, вдоль дороги на водохранилище, по северной границе земельного участка с кадастровым номером 25:00:000000:90 |
| 14 | 469318,14 | 2268420,58 | 44°06'27.36" | 133°19'24.16" | Затем граница проходит в общем северном направлении вдоль дороги к водохранилищу по юго-западной границе контура земельного участка 25:00:000000:90 |
| 15 | 469968,08 | 2268353,77 | 44°06'48.40" | 133°19'21.02" | Далее граница в северном направлении идет по западной границе контура земельного участка с кадастровым номером 25:00:000000:90, вдоль подножия горы Обзорная |
| 16 | 471671,34 | 2268118,09 | 44°07'43.55" | 133°19'10.05" | Затем граница идет в северо-западном направлении граница проходит по северо-восточной границе земельного участка с кадастровым номером 25:26:000000:1743, вдоль просеки в лесу |
| 17 | 472797,53 | 2267286,20 | 44°08'19.90" | 133°18'32.38" | Далее граница идет в общем северо-западном направлении по просеке линии электропередачи (далее - ЛЭП), по восточной границе дачного массива |
| 18 | 473183,81 | 2267163,15 | 44°08'32.40" | 133°18'26.76" | Затем граница идет по восточной границе территории дачного массива, пересекая ЛЭП, далее пересекает автомобильную дорогу Осиновка - Рудная Пристань по ручью Суличевского |
| 19 | 476114,54 | 2266069,34 | 44°10'07.17" | 133°17'36.87" | Далее граница проходит в северо-западном направлении по ручью Суличевского |
| 20 | 476770,80 | 2265358,35 | 44°10'28.31" | 133°17'04.71" | В восточном направлении граница идет по юго-западной окраине частного сектора, расположенного в районе улицы Чапаева, до пересечения с южной границей земельного участка с кадастровым номером 25:25:020802:412, далее - на северо-запад, затем поворачивает на северо-восток, идет по северо-западной границе земельных участков с кадастровыми номерами 25:25:020802:402, 25:25:020802:403, 25:25:020802:401, 25:25:020802:406, 25:25:020802:405, 25:25:020802:400, 25:25:020802:470 |
| 21 | 477282,92 | 2265899,34 | 44°10'44.99" | 133°17'28.95" | Затем в северо-западном направлении граница пересекает автомобильную дорогу Арсеньев-Старосысоевка, идет по южной границе земельного участка с кадастровым номером 25:25:000000:882, далее - по восточной окраине частного сектора, расположенного в районе улицы Приморская |
| 22 | 478124,70 | 2265433,44 | 44°11'12.19" | 133°17'07.77" | Далее граница в общем юго-западном направлении проходит по южной стороне железной дороги Сибирцево - Новочугуевка, огибая территорию частных гаражей, расположенных в районе Станционная, пересекает дорогу Арсеньев - Пухово, идет по южной границе земельного участка с кадастровым номером 25:25:020802:612, затем - по северной границе земельного участка с кадастровым номером 25:26:010201:9, по южной границе земельного участка с кадастровым номером 25:25:020802:526, по южной и западной границе отдельных контуров земельного участка с кадастровым номером 25:25:020802:611, огибая территорию гаражей в районе улицы Станционная |
| 23 | 477225,39 | 2262994,60 | 44°10'42.62" | 133°15'18.19" | Граница проходит по западной границе земельного участка с кадастровым номером 25:25:020802:611, далее идет на северо-восток по юго-восточной стороне грунтовой дороги, затем - в северном направлении по полевой дороге до точки стыка границ Анучинский муниципальный округ- Яковлевский муниципальный район - Арсеньевский городской округ |
| 24 | 478145,70 | 2263314,99 | 44°11'12.50" | 133°15'32.38" | Далее граница идет в общем северо-восточном направлении по середине реки Арсеньевка, до пересечения с ручьем без названия, затем - по середине ручья без названия, далее - по каналу до места пересечения реки Синегорка |
| 25 | 490023,27 | 2269217,54 | 44°17'38.28" | 133°19'55.64" | Затем граница в общем северо-западном направлении проходит по середине реки Синегорка, далее - по каналу, затем - вверх по течению ручья Изотов Ключ |
| 26 | 492790,25 | 2259995,58 | 44°19'06.31" | 133°12'58.91" | Далее граница идет в западном направлении по южной границе земельного участка с кадастровым номером 25:00:000000:104 (контур 3) |
| 27 | 493025,87 | 2255981,05 | 44°19'13.11" | 133°09'57.68" | Затем в общем северо-западном направлении граница проходит по середине ручья Белоногов, по западной границе земельного участка с кадастровым номером 25:00:000000:104 (контур 3), далее поднимается по скату водораздела |
| 28 | 496547,17 | 2254909,87 | 44°21'06.95" | 133°09'08.25" | Далее граница идет в общем северо-восточном направлении, по северо-западной границе земельного участка с кадастровым номером 25:00:000000:104 (контур 3), через высоты с отметками 434,2; 507,0, по водоразделу между бассейнами рек Левая Синегорка с запада и Арсеньевка с востока, через высоту с отметкой 526,0; 1011,2 - вершина горы Синяя Сопка,затем- по западной границе земельного участка с кадастровым номером 25:25:000000:48,до вершины 1137,6 |
| 1 | 504006,07 | 2262258,70 | 44°25'10.10" | 133°14'38.11" | |

*При описании границ Новосысоевского сельского поселения Яковлевского муниципального района использовались карты масштаба 1:100000 следующих номенклатур: L-53-136 (состояние на местности на 1999 год, издание 2010 года), L-53-135 (состояние на местности 1996 год, издание 2002 года), L-53-123 (состояние на местности 1999 год, издание 2004 года), K-53-3 (состояние на местности 1977 год, издание 1984 года) и сведения, внесенные в Единый государственный кадастр недвижимости по состоянию на 6 ноября 2019 года.".

Приложение 6
к Закону
Приморского края
от 26.12.2019 № 690-КЗ

"Приложение 6
к Закону
Приморского края
от 06.12.2004 № 188-КЗ

Общая схема границ Новосысоевского сельского поселения
Яковлевского муниципального района

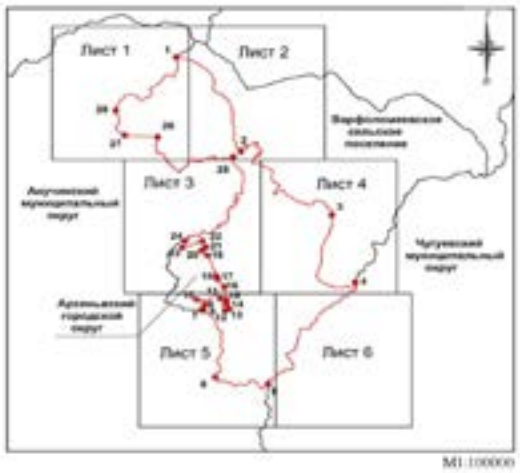


М1:100000

**Условные обозначения:**
- граница Новосысоевского сельского поселения
- характерная точка границ Новосысоевского сельского поселения
1 - номер характерной точки границ Новосысоевского сельского поселения
Лист 1 - номер выпискного листа
- граница стыка смежных муниципальных образований

2

Лист 1

Общая схема границ Новосысоевского сельского поселения
Яковлевского муниципального района

М1:100000

**Условные обозначения:**
- граница Новосысоевского сельского поселения
- характерная точка границ Новосысоевского сельского поселения
1 - номер характерной точки границ Новосысоевского сельского поселения
Лист 1 - номер выпискного листа
- граница стыка смежных муниципальных образований

3

Лист 2

Общая схема границ Новосысоевского сельского поселения
Яковлевского муниципального района

М1:100000

**Условные обозначения:**
- граница Новосысоевского сельского поселения
- характерная точка границ Новосысоевского сельского поселения
1 - номер характерной точки границ Новосысоевского сельского поселения
Лист 1 - номер выпискного листа
- граница стыка смежных муниципальных образований

4

Лист 3

Общая схема границ Новосысоевского сельского поселения
Яковлевского муниципального района

М1:100000

**Условные обозначения:**
- граница Новосысоевского сельского поселения
- характерная точка границ Новосысоевского сельского поселения
1 - номер характерной точки границ Новосысоевского сельского поселения
Лист 1 - номер выпискного листа
- граница стыка смежных муниципальных образований

5

Лист 4

Общая схема границ Новосысоевского сельского поселения
Яковлевского муниципального района

М1:100000

**Условные обозначения:**
- граница Новосысоевского сельского поселения
- характерная точка границ Новосысоевского сельского поселения
1 - номер характерной точки границ Новосысоевского сельского поселения
Лист 1 - номер выпискного листа
- граница стыка смежных муниципальных образований

6

Лист 5

Общая схема границ Новосысоевского сельского поселения
Яковлевского муниципального района

М1:100000

**Условные обозначения:**
- граница Новосысоевского сельского поселения
- характерная точка границ Новосысоевского сельского поселения
1 - номер характерной точки границ Новосысоевского сельского поселения
Лист 1 - номер выпискного листа
- граница стыка смежных муниципальных образований

7

Лист 6

Общая схема границ Новосысоевского сельского поселения
Яковлевского муниципального района

М1:100000

Условные обозначения:
- границы Новосысоевского сельского поселения
- характерная точка границ Новосысоевского сельского поселения
1 - номер характерной точки границ Новосысоевского сельского поселения
Лист 1 - номер выносного листа
- граница стыка смежных муниципальных образований

Приложение 7
к Закону
Приморского края
от 26.12.2019 № 696-КЗ

"Приложение 7
к Закону
Приморского края
от 06.12.2004 № 188-КЗ

**Описание местоположения границ Покровского сельского поселения**

| Номер точки | Координаты в системе координат МСК-25, зона 2 | | Координаты в системе координат WGS-84 | | Описание прохождения границы муниципального образования* |
|---|---|---|---|---|---|
| | X | Y | широта | долгота | |
| 1 | 2 | 3 | 4 | 5 | 6 |
| 1 | 502051,01 | 2281057,67 | 44°24'09.40" | 133°28'48.15" | От точки, расположенной на середине русла реки Арсеньевка, граница идет в общем юго-восточном направлении по осушительной системе по границе СХПК "Прогресс", по западной границе земельного участка с кадастровым номером 25:25:000000:923, пересекая железную дорогу Сибирцево-Новочугуевка, по юго-западной границе земельного участка с кадастровым номером 25:25:020402:84, вдоль автомобильной дороги Достоевка-Покровка,затем - через высоту с отметкой 191,0 |
| 2 | 496347,78 | 2287053,34 | 44°21'05.11" | 133°33'19.61" | Далее граница в общем юго-восточном направлении огибает с севера высоту с отметкой 375,0 - гора Нужда, идет по полевой дороге, по южному подножию горы с отметкой 319,4, по реке Покровка, затем- по железной дороге |
| 3 | 487294,44 | 2299945,98 | 44°16'12.21" | 133°43'01.73" | Затем граница идет в северо-восточном направлении до высоты с отметкой 511,0 |
| 4 | 487853.90 | 2300986.92 | 44°16'30.33" | 133°43'48.67" | Далее граница проходит по водоразделу хребта Восточный Синий в северном направлении по северной границе земельного участка с кадастровым номером 25:00:000000:9 через высоты с отметками 693,6 - вершина горы Еловая, 661,0; 942,6 - вершина горы Синяя,затем граница проходит по границе земельного участка с кадастровым номером 25:00:000000:11примерно 0,1 км до границы земельного участка с кадастровым номером 25:23:000000:74,далее граница идет в том же направлении через высоты с отметками 886,5; 695,5 по западной границе земельного участка с кадастровым номером 25:00:000000:10, затем- в том же направлении через высоты с отметками 377,2; 499,6; 648,4, до точки, расположенной на высоте с отметкой 711,4 - вершина горы Малая Синюха |
| 5 | 515592,94 | 2304559,85 | 44°31'28.96" | 133°46'30.68" | Затем граница в общем восточном направлении пересекает Малореченский хребет до истока реки Малая Речка, далее - по середине русла вниз по течению, до впадения ее в реку Рославка, затем - по середине русла реки Рославка до впадения ее в реку Арсеньевка |
| 6 | 517257,42 | 2286265,98 | 44°32'22.47" | 133°32'42.07" | Далее в общем юго-восточном направлении по середине русла реки Арсеньевка граница идет вверх по течению до стыка границ Покровское сельское поселение - Варфоломеевское сельское поселение - Яковлевское сельское поселение |
| 1 | 502051,01 | 2281057,67 | 44°24'09.40" | 133°28'48.15" | |

*При описании границ Покровского сельского поселения Яковлевского муниципального района использовались карты масштаба 1:100000 следующих номенклатур: L-53-136 (состояние на местности на 1999 год, издание 2010 года), L-53-123 (состояние на местности 1999 год, издание 2004 года), L-53-124 (состояние на местности 1999 год, издание 2003 год)и сведения, внесенные в Единый государственный кадастр недвижимости по состоянию на 6 ноября 2019 года.".

Приложение 8
к Закону
Приморского края
от 26.12.2019 № 696-КЗ

*Приложение 8
к Закону
Приморского края
от 06.12.2004 № 188-КЗ

Общая схема границ Покровского сельского поселения
Яковлевского муниципального района

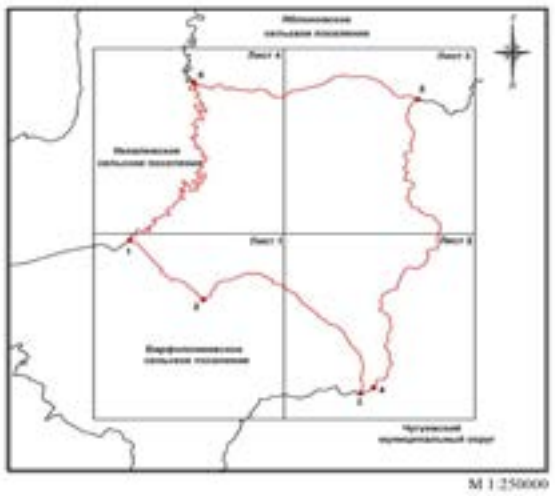

М 1:250000

Условные обозначения:
- границы Покровского сельского поселения
- характерные точки границ Покровского сельского поселения
1 - номер характерной точки границ Покровского сельского поселения
Лист 1 - номер выносного листа
- граница стыка смежных муниципальных образований

2

Лист 1

Общая схема границ Покровского сельского поселения
Яковлевского муниципального района

М 1:250000

Условные обозначения:
- границы Покровского сельского поселения
- характерные точки границ Покровского сельского поселения
1 - номер характерной точки границ Покровского сельского поселения
Лист 1 - номер выносного листа
- граница стыка смежных муниципальных образований

3

Лист 2

Общая схема границ Покровского сельского поселения
Яковлевского муниципального района

М 1:250000

Условные обозначения:
- границы Покровского сельского поселения
- характерные точки границ Покровского сельского поселения
1 - номер характерной точки границ Покровского сельского поселения
Лист 1 - номер выносного листа
- граница стыка смежных муниципальных образований

Приложение 9
к Закону
Приморского края
от 26.12.2019 № 696-КЗ

"Приложение 9
к Закону
Приморского края
от 06.12.2004 № 188-КЗ

**Описание местоположения границ Яблоновского сельское поселение**

| Номер точки | Координаты в системе координат МСК-25, зона 2 | | Координаты в системе координат WGS-84 | | Описание прохождения границы муниципального образования* |
|---|---|---|---|---|---|
| | X | Y | широта | долгота | |
| 1 | 2 | 3 | 4 | 5 | 6 |
| 1 | 555242.20 | 2289311.49 | 44°52'53.20" | 133°34'57.19" | От точки, расположенной на береговой линии левого берега реки Уссури у подножья горы Утес - высота с отметкой 257,5 (стык границ Яковлевский муниципальный район - Спасский муниципальный район - Кировский муниципальный район), по северо-западной границе земельного участка с кадастровым номером 25:25:010502:12 граница идет в южном направлении по левому берегу реки Уссури, пересекая ручей Утесный, Беспамятный, огибая с западной стороны село Бельцово, пересекая ручей Молчанова до точки середины русла реки Арсеньевка |
| 2 | 545700.40 | 2289078.61 | 44°47'44.08" | 133°34'47.31" | Далее граница проходит в общем юго-западном направлении по середине русла реки Арсеньевка, огибая с востока хребет Бельцовские Сопки, затем - в юго-западном направлении, пересекая реку Арсеньевка и обходя хребет Бельцовские Сопки, далее - в юго-западном направлении по восточной стороне земельного участка с кадастровым номером 25:16:000000:2102 (контур 1), пересекая ручьи Песчаный и Шибановский, огибая с востока сопки Круглая, Шибановская и хребет Суслова, до середины русла реки Заблуждение |
| 3 | 532678.28 | 2284068.27 | 44°40'41.88" | 133°31'00.81" | Затем от точки стыка границ Яблоновское сельское поселение - Яковлевское сельское поселение граница идет в общем южном направлении по середине реки Заблуждение, затем по реке Арсеньевка до места впадения реки Рославка в реку Арсеньевка |
| 4 | 517257.42 | 2286265.98 | 44°32'22.47" | 133°32'42.07" | Далее граница идет в общем восточном направлении по середине русла реки Рославка, затем - по середине реки Малая Речка, по водоразделу до высоты с отметкой 711,4 - вершина горы Малая Синюха |
| 5 | 515592.94 | 2304559.85 | 44°31'28.96" | 133°46'30.68" | От точки на вершине горы Малая Синюха граница идет в общем восточном направлении по границе земельного участка с кадастровым номером 25:00:000000:10 |
| 6 | 514595.54 | 2308375.42 | 44°30'56.52" | 133°49'23.41" | Затем в общем северо-восточном направлении граница проходит по водоразделу хребта Восточный Синий, по западной границе земельного участка с кадастровым номером 25:00:000000:10, через высоты с отметками 510,4; 481,5; 520,1; 642,4, 579,7; 600,6; 580,2, до середины русла реки Уссури |
| 7 | 533192.36 | 2319842.62 | 44°40'58.17" | 133°58'05.22" | Далее граница идет в общем северо-западном направлении по середине реки Уссури, затем - севернее урочища Степное, до точки - места впадения в реку Уссури общего русла ручьев Красный Большой и Красный Малый, далее - по середине русла реки Уссури, затем - ее правого рукава, далее - по реке Уссури до точки, расположенной на береговой линии левого берега реки Уссури, у подножья горы Утес - высота с отметкой 257,5 (стык границ Яковлевский муниципальный район - Спасский муниципальный район - Кировский муниципальный район) |
| 1 | 555242.20 | 2289311.49 | 44°52'53.20" | 133°34'57.19" | |

*При описании границ Яблоновского сельского поселения Яковлевского муниципального района использовались карты масштаба 1:100000 следующих номенклатур: L-53-124 (состояние на местности 1999 год, издание2003 года), L-53-123 (состояние на местности 1999 год, издание2004 года), L-53-112 (состояние на местности 1999 год, издание 2004 года) и сведения, внесенные в Единый государственный кадастр недвижимости по состоянию на 6 ноября 2019 года.".

Приложение 10
к Закону
Приморского края
от 26.12.2019 № 696-КЗ

"Приложение 10
к Закону
Приморского края
от 06.12.2004 № 188-КЗ

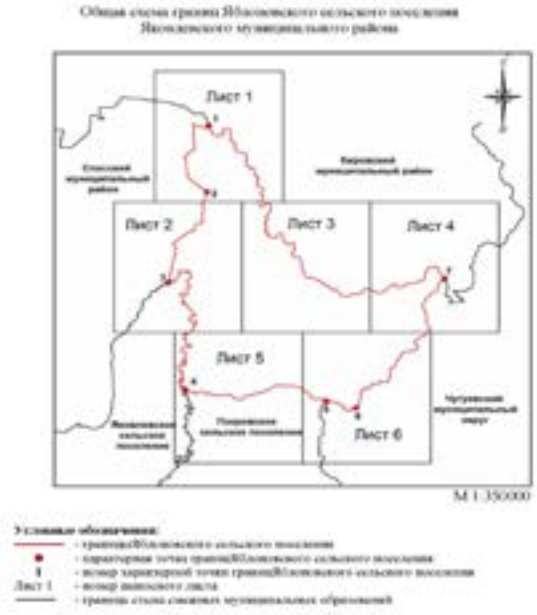

3

Лист 2

Схема границ Яблоновского сельского поселения
Яковлевского муниципального района

М 1:350000

Условные обозначения:
- границы Яблоновского сельского поселения
- характерная точка границ Яблоновского сельского поселения
1 - номер характерной точки границ Яблоновского сельского поселения
Лист 1 - номер выносного листа
- граница стыка смежных муниципальных образований

4

Лист 3

Схема границ Яблоновского сельского поселения
Яковлевского муниципального района

М 1:250000

Условные обозначения:
- границы Яблоновского сельского поселения
- характерная точка границ Яблоновского сельского поселения
1 - номер характерной точки границ Яблоновского сельского поселения
Лист 1 - номер выносного листа
- граница стыка смежных муниципальных образований

5

Лист 4

Схема границ Яблоновского сельского поселения
Яковлевского муниципального района

М 1:350000

Условные обозначения:
- границы Яблоновского сельского поселения
- характерная точка границ Яблоновского сельского поселения
1 - номер характерной точки границ Яблоновского сельского поселения
Лист 1 - номер выносного листа
- граница стыка смежных муниципальных образований

6

Лист 5

Схема границ Яблоновского сельского поселения
Яковлевского муниципального района

М 1:350000

Условные обозначения:
- границы Яблоновского сельского поселения
- характерная точка границ Яблоновского сельского поселения
1 - номер характерной точки границ Яблоновского сельского поселения
Лист 1 - номер выносного листа
- граница стыка смежных муниципальных образований

7

Лист 6

Схема границ Яблоновского сельского поселения
Яковлевского муниципального района

М1:100000

Условные обозначения:
- границы Яблоновского сельского поселения
- характерная точка границ Яблоновского сельского поселения
1 - номер характерной точки границ Яблоновского сельского поселения
Лист 1 - номер выносного листа
- граница стыка смежных муниципальных образований

Приложение 11
к Закону
Приморского края
от 26.12.2019 № 696-КЗ

"Приложение 11
к Закону
Приморского края
от 06.12.2004 № 188-КЗ

## Описание местоположения границ Яковлевского сельского поселения

| Номер точки | Координаты в системе координат МСК-25, зона 2 | | Координаты в системе координат WGS-84 | | Описание прохождения границы муниципального образования* |
|---|---|---|---|---|---|
| | X | Y | широта | долгота | |
| 1 | 2 | 3 | 4 | 5 | 6 |
| 1 | 505893,55 | 2265841,50 | 44°26'11.89" | 133°17'19.62" | Граница в общем юго-восточном направлении от высоты с отметкой 1083,2 - вершина горы Острая (стык границ Варфоломеевское сельское поселение - Яковлевское сельское поселение) проходит по водоразделу до истока реки Лазаревская Падь, далее - по середине реки Лазаревская Падь, затем - по водоразделу через высоты с отметками 441,1; 304,1; 357,8 - высота горы Маяк, пересекая автомобильную дорогу Варфоломеевка - Спасск-Дальний,далее- по середине русла реки Арсеньевка |
| 2 | 502051,01 | 2281057,67 | 44°24'09.40" | 133°28'48.15" | Затем граница идет в общем северо-восточном направлении по середине реки Арсеньевка,вверх по течению до места впадения реки Рославка в реку Арсеньевка |
| 3 | 517257,42 | 2286265,98 | 44°32'22.47" | 133°32'42.07" | В общем северном направлении граница по середине реки Арсеньевка идет до места впадения реки Заблуждение в реку Арсеньевка, далее - по середине реки Заблуждение, до точки стыка границ Яблоновское сельское поселение - Яковлевское сельское поселение |
| 4 | 532678,28 | 2284068,27 | 44°40'41.88" | 133°31'00.81" | Затем в общем юго-западном направлениигранница проходит по границе земельного участка с кадастровым номером 25:16:000000:2102,вдоль русел рек Заблуждение, Пятигорка, Ильинка, Черная Речка, до точки пересечения с автомобильной дорогой А-180Дальний - Варфоломеевка |

| | | | | | |
|---|---|---|---|---|---|
| 5 | 512619.02 | 2276085.51 | 44°29'51.25" | 133°25'01.70" | Далее граница идет в общем юго-западном направлении вдоль Безымянного ручья (левого притока реки Черная Речка) по водоразделу бассейнов рек Яковлевка на юге и Пятигорка на севере через высоты с отметками 798,8; 1031,6; 880,1; 1083,2 - вершина горы Острая (стык границ Варфоломеевское сельское поселение - Яковлевское сельское поселение) |
| 1 | 505893,55 | 2265841,5 | 44°26'11.89" | 133°17'19.62" | |

*При описании границ Яковлевского сельского поселения Яковлевского муниципального района использовались карты масштаба 1:100000 следующихноменклатур: L-53-124 (состояние на местности 1999 год, издание2003 года), L-53-123 (состояние на местности 1999 год, издание2004 года), L-53-112 (состояние на местности 1999 год, издание 2004 года), L-53-111(состояние на местности 1999 год, издание2010 года)и сведения, внесенные в Единый государственный кадастр недвижимости по состоянию на 6 ноября 2019 года.".

Приложение 12
к Закону
Приморского края
от 26.12.2019 № 696-КЗ

*Приложение 12
к Закону
Приморского края
от 06.12.2004 № 188-КЗ

Общая схема границ Яковлевского сельского поселения
Яковлевского муниципального района

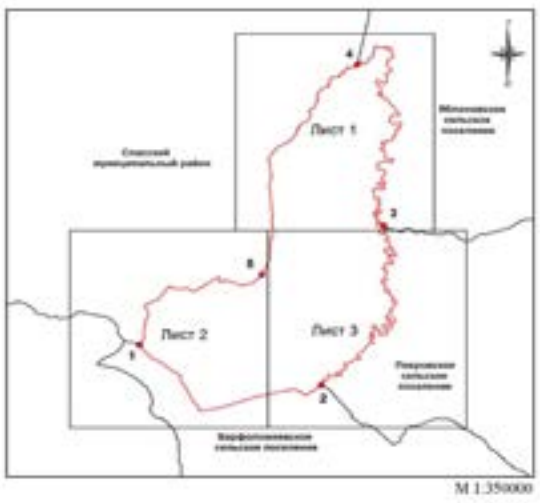


Условные обозначения:
- границы Яковлевского сельского поселения
- характерная точка границы Яковлевского сельского поселения
1 - номер характерной точки границы Яковлевского сельского поселения
Лист 1 - номер выносного листа
- граница стыка смежных муниципальных образований

2

Лист 1

Схема границ Яковлевского сельского поселения
Яковлевского муниципального района

Условные обозначения:
- границы Яковлевского сельского поселения
- характерная точка границы Яковлевского сельского поселения
1 - номер характерной точки границы Яковлевского сельского поселения
Лист 1 - номер выносного листа
- граница стыка смежных муниципальных образований

3

Лист 2

Схема границ Яковлевского сельского поселения
Яковлевского муниципального района

Условные обозначения:

Лист 3

Схема границ Яковлевского сельского поселения
Яковлевского муниципального района

Условные обозначения:
- границы Яковлевского сельского поселения
- характерная точка границы Яковлевского сельского поселения
1 - номер характерной точки границы Яковлевского сельского поселения
Лист 1 - номер выносного листа
- граница стыка смежных муниципальных образований

# ЗАКОН ПРИМОРСКОГО КРАЯ
## О ВНЕСЕНИИ ИЗМЕНЕНИЙ В ЗАКОН ПРИМОРСКОГО КРАЯ «О ЧЕРНИГОВСКОМ МУНИЦИПАЛЬНОМ РАЙОНЕ»

Принят Законодательным Собранием Приморского края 18 декабря 2019 года

СТАТЬЯ 1.

Внести в Закон Приморского края от 6 августа 2004 года № 132-КЗ «О Черниговском муниципальном районе» (Ведомости Законодательного Собрания Приморского края, 2004, № 65, стр. 55; 2007, № 10, стр. 3; 2012, № 27, стр. 74; 2015, № 112, стр. 3) следующие изменения:

1)приложение 1 к Закону изложить в редакции приложения 1 к настоящему Закону;
2)приложение 2 к Закону изложить в редакции приложения 2 к настоящему Закону;
3)приложение 3 к Закону изложить в редакции приложения 3 к настоящему Закону;
4)приложение 4 к Закону изложить в редакции приложения 4 к настоящему Закону;
5)приложение 5 к Закону изложить в редакции приложения 5 к настоящему Закону;
6)приложение 6 к Закону изложить в редакции приложения 6 к настоящему Закону;
7)приложение 7 к Закону изложить в редакции приложения 7 к настоящему Закону;
8)приложение 8 к Закону изложить в редакции приложения 8 к настоящему Закону;
9)приложение 9 к Закону изложить в редакции приложения 9 к настоящему Закону;
10)приложение 10 к Закону изложить в редакции приложения 10 к настоящему Закону;
11)приложение 11 к Закону изложить в редакции приложения 11 к настоящему Закону;
12)приложение 12 к Закону изложить в редакции приложения 12 к настоящему Закону.

СТАТЬЯ 2.

Настоящий Закон вступает в силу со дня его официального опубликования.

*Исполняющий обязанности*
*Губернатора края*
*А.А. Волошко*

г. Владивосток
27 декабря 2019 года
№ 700-КЗ

Приложение 1
к Закону
Приморского края
от 27.12.2019 № 700-КЗ

"Приложение 1
к Закону
Приморского края
от 06.08.2004 № 132-КЗ

### Описание местоположения границ Черниговского муниципального района

| Номер точки | Координаты в системе координат МСК 25, зона 2 | | Координаты в системе координат WGS-84 | | Описание прохождения границы муниципального образования* |
|---|---|---|---|---|---|
| | X | Y | широта | долгота | |
| 1 | 2 | 3 | 4 | 5 | 6 |
| 1 | 518788.69 | 2204343.08 | 44°32'49.74" | 132°30'50.65" | От точкистыка границ Черниговский муниципальный район - Спасский муниципальный район - Хорольский муниципальный район, расположенной на середине русла реки Илистая, в месте слияния реки Илистая и озера Крылово граница идет в общем северо-восточном направлении по середине русла реки Илистая, по северной стороне земельного участка с кадастровым номером 25:22:010001:48, к югу от вершины с отметкой 69,3, далее - в общем юго-восточном направлении, проходя через урочищаВыгоры и Пристань, затем - через вершину с отметкой 70,6, пересекая линию электропередачи (далее - ЛЭП)ЛЭП-110 кВ и мелиоративный канал до точки, расположенной на северной стороне железнодорожного моста |
| 2 | 512514.50 | 2211633.82 | 44°29'29.86" | 132°36'24.74" | Далее граница в общем юго-восточном направлении, пересекая железную дорогу Хабаровск-Владивосток и грунтовую дорогу Прохоры - карьер, проходит через высоту с отметкой 206,7, пересекая автомобильную дорогу А-370 Хабаровск-Владивосток, затем- в северо-восточном направлении вдоль восточной стороны полосы отвода автомобильной дороги А-370 Хабаровск-Владивосток |
| 3 | 508862.78 | 2217783.13 | 44°27'34.18" | 132°41'05.09" | Затем от автомобильной дороги А-370 Хабаровск-Владивосток в общем восточном направлении граница пересекает ЛЭП-110 кВ, проходит через высоту с отметкой 263,0, пересекает ЛЭП-220 кВ, далее идетв общем юго-восточном направлении по юго-западной стороне земельного участка с кадастровым номером 25:16:000000:134, затем - по северо-восточной стороне земельного участка с кадастровым номером 25:22:250001:2266 (контур 73), пересекая реку Кулешовка и ручей Гнилая Речка |
| 4 | 499176.81 | 2229202.98 | 44°22'24.76" | 132°49'46.35" | Далее граница идет в общем юго-восточном направлении по северо-восточной стороне земельного участка с кадастровым номером 25:22:250001:2266 (контур 73), пересекая ЛЭП-500 кВ, затем - по северной стороне земельного участка с кадастровым номером 25:22:250001:2266 (контур 95), пересекая ручей Гнилая Речка и далее - в том же направлении до точки стыка Черниговский муниципальный район - Спасский муниципальный район - Анучинский муниципальный округ |

1 ЯНВАРЯ 2020 Г.•СРЕДА•№ 1 (1735)
ПРИМОРСКАЯ ГАЗЕТА

| | | | | | |
|---|---|---|---|---|---|
| 5 | 496180.05 | 2233929.18 | 44°20'49.29" | 132°53'21.18" | Далее граница идет в общем юго-западном направлении по границе земельного участка с кадастровым номером 25:22:250001:2266 примерно 19,1 км до точки, расположенной в 1,4 км к югу от вершины с отметкой 441,9, в 1,6 км к востоку от вершины с отметкой 459,7 |
| 6 | 480635.65 | 2227235.68 | 44°12'23.44" | 132°48'26.79" | Далее граница проходит в восточном направлении примерно 4,8 км через высоту с отметкой 355,2 до точки, расположенной на правом берегу реки Моховая, в 2,3 км к востоку от высоты с отметкой 355,2 (с ГП), в 1,7 км к северо-западу от вершины с отметкой 275,9 |
| 7 | 481148.99 | 2231967.14 | 44°12'41.71" | 132°51'59.63" | Далее граница идет в общем юго-восточном направлении по границе земельного участка с кадастровым номером 25:00:000000:189 примерно 3,6 км, затем- по середине русла реки Моховая примерно 0,9 км, далее - вниз по течению по середине русла реки Буянков примерно 1,2 км до точки, расположенной на середине русла реки Буянков, в 2,2 км к юго-западу от вершины с отметкой 275,9, в 2,8 км к северо-западу от вершины с отметкой 311,1 - вершина горы Сопка Красная |
| 8 | 478969.54 | 2234958.64 | 44°11'32.09" | 132°54'15.34" | Далее граница идет в общем южном направлении примерно 2,2 км, пересекая ось железной дороги Сибирцево - Варфоломеевка, затем - в том же направлении по границе земельного участка с кадастровым номером 25:22:250001:2266 примерно 4,8 км через вершину с отметкой 313,9, пересекая грунтовую дорогу Буянки - Новотроицкое, ЛЭП-110 кВ и дорогу Арсеньев - Реттиховка, до точки, расположенной в 1,5 км к северу от вершины с отметкой 290,7 - вершина сопки Баран, в 2,4 км к юго-западу от вершины с отметкой 293,1, в 1,0 км к востоку от высоты с отметкой 257,2 |
| 9 | 472638.22 | 2234383.65 | 44°08'06.79" | 132°53'52.29" | Далее граница проходит в общем юго-западном направлении по водоразделу бассейнов рек Вассиановка и Барановка по границе земельного участка с кадастровым номером 25:22:250001:2266 примерно 14,2 км через вершины с отметками 460,5 - вершина сопки Рыжая; 257,2; 321,8 до точки стыка границ Черниговский муниципальный район - Анучинский муниципальный округ - Михайловский муниципальный район, расположенной в 0,1 км к югу от высоты с отметкой 321,8 |
| 10 | 467803.99 | 2224343.33 | 44°05'26.70" | 132°46'23.16" | Затем граница идет в общем западном направлении, пересекая реку Речушка, через высоту с отметкой 447,9 - вершина горы Маячная (Трехгорбая), далее - по южной границе земельного участка с кадастровым номером 25:22:250001:2266 через вершину с отметкой 322,9 |
| 11 | 466805.75 | 2215596.85 | 44°04'50.93" | 132°39'50.62" | Далее граница в общем юго-восточном направлении проходит по южной границе земельного участка с кадастровым номером 25:22:250001:2266, пересекая ручей, впадающий в реку Каленовка, затем - в том же направлении вдоль реки Каленовка, далее - по северной границе земельного участка с кадастровым номером 25:22:250001:2288 |
| 12 | 463319.25 | 2221964.92 | 44°03'00.52" | 132°44'38.64" | Затем граница идет в общем южном направлении по восточной и южной границе земельного участка с кадастровым номером 25:22:250001:2288, далее- в том же направлении, пересекая ручей, впадающий в реку Каленовка, затем- по восточным границам земельных участков с кадастровыми номерами 25:22:250001:2309, 25:22:250001:3413, далее- до точки, расположенной в 0,4 км к юго-востоку от высоты с отметкой 366,3 - вершина горы Лысая |
| 13 | 458005.57 | 2221354.48 | 44°00'08.15" | 132°44'14.06" | Далее граница идет в общем северо-западном направлении по течению реки Тарасовская, затем - по восточной границе земельного участка с кадастровым номером 25:22:250001:2266, далее - в том же направлении по течению реки Тарасовская и затем - до точки, расположенной вблизи притока реки Снегуровка |
| 14 | 463314.71 | 2210334.29 | 44°02'55.60" | 132°35'56.26" | Далее граница идет в общем южном направлении по притоку реки Снегуровка в сторону его истока |
| 15 | 460379.19 | 2209599.47 | 44°01'20.18" | 132°35'25.06" | Затем граница идет в общем западном направлении, далее - по южной границе земельного участка с кадастровым номером 25:22:000000:6428, пересекая автомобильную дорогу Сибирцево - Ивановка, автомобильную дорогу Ивановка - Реттиховка, затем- в юго-западном направлении по восточным границам земельных участков с кадастровыми номерами 25:22:250001:2266, 25:22:250001:3296 |
| 16 | 459299.99 | 2201973.57 | 44°00'41.71" | 132°29'43.44" | Далее граница идет в общем северо-западном направлении до точки, расположенной на реке Илистая |
| 17 | 462288.19 | 2198230.92 | 44°02'16.67" | 132°26'53.40" | Затем граница в общем северном направлении проходит по руслу реки Илистая, по западной границе земельного участка с кадастровым номером 25:22:250001:2266 по реке Илистая до места впадения в нее реки Снегуровка, далее - пересекая дорогу по восточной границе земельного участка с кадастровым номером 25:09:320701:557, по южной границе земельного участка с кадастровым номером 25:22:250001:2266 идет до точки, расположенной на высоте с отметкой 488,9 |
| 18 | 471814.59 | 2199957.11 | 44°07'26.10" | 132°28'04.42" | Далее граница идет в общем юго-западном направлении по южной границе земельного участка с кадастровым номером 25:22:250001:2266 до точки, расположенной на восточной стороне автомобильной дороги А-370 Хабаровск - Владивосток, и затем - по восточной стороне дороги до точки, расположенной на восточной стороне моста через реку |
| 19 | 468814.46 | 2196156.58 | 44°05'47.02" | 132°25'15.64" | Далее граница идет в общем северо-западном направлении по русле реки Илистая по южной границе земельного участка с кадастровым номером 25:22:250001:2266, затем пересекает железную дорогу, далее проходитв том же направлении по реке Илистая до точки стыка Черниговский муниципальный район - Михайловский муниципальный район - Хорольский муниципальный район, расположенной в месте слияния рек Илистая и Абрамовка |
| 20 | 474397.67 | 2188746.52 | 44°08'43.94" | 132°19'38.36" | Далее граница идет по середине русла реки Илистая в общем северо-восточном направлении, к северу от места условного пересечения оси автомобильного моста через реку Илистая, затем - по южной и западной границе земельного участка с кадастровым номером 25:22:250001:2384 до точки, расположенной на южной стороне полосы отвода железнодорожной ветки, в 3,0 км к северо-востоку от вершины с отметкой 103,0 - гора Носырова Сопка |
| 21 | 483398.68 | 2191265.90 | 44°13'36.84" | 132°21'24.99" | Далее граница идет в общем западном направлении вдоль полосы отвода железнодорожной ветки Сибирцево - Турий Рог; по северной границе земельного участка с кадастровым номером 25:22:250001:77, затем поворачивает и идет в северо-восточном направлении вдоль ЛЭП-110 кВ по западной границе земельного участка с кадастровым номером 25:21:010001:5282,далее - в северо-западном направлении по прямой, пересекая ЛЭП-110 кВ, затем - в северо-восточном направлении по каналу рисовой системы села Лучки, далее - в северо-западном направлении по каналу рисовой системы, пересекая защитную дамбу рисовой системы, до точки, расположенной на середине канала, ограничивающего с востока рисовые поля, затем - по восточным границам земельных участков с кадастровыми номерами 25:21:000000:5081 (контуры 3, 4), 25:21:000000:5265,затем граница идет в северо-восточном направлении по западной стороне канала, соединяющего реки Илистая 3-я и Березянка, по северо-восточной границе земельного участка с кадастровым номером 25:22:010001:5748, далее - по середине русла реки Илистая 3-я в северном направлении до точки - место впадения в реку Илистая 3-я с левой стороны сбросового канала |
| 22 | 496444.36 | 2194679.74 | 44°20'41.19" | 132°23'49.31" | Далее граница идет по южной и западной границе земельных участков с кадастровыми номерами 25:22:010001:5154,25:22:010 001:5153, по южной границе земельного участка с кадастровым номером 25:22:010001:5152 в западном направлении 5,4 км, затем - в южном направлении 4,7 км, в западном направлении 2,1 км, в северном направлении 4,6 км, в западном направлении 1,0 км, далее - в северном направлении 2,8 км, огибая с востока село Петровичи, затем - в западном направлении по прямой 1,3 км,далее граница идет в северном направлении по западным границам земельных участков с кадастровыми номерами 25:22:000000:6414, 25:22:010001:5153, по западной стороне канала, ограничивающего рисовые поля с северо-запада, пересекая грунтовую дорогу Хороль - Черниговка, затем - в северо-западном направлении по прямой 1,0 км до точки, расположенной на северной стороне полосы отвода грунтовой дороги Хороль - Черниговка до точки, расположенной в 0,7 км к востоку от перекрестка грунтовых дорог Хороль - Черниговка и Лучки - Сиваковка |
| 23 | 506618.33 | 2186140.95 | 44°26'06.06" | 132°17'15.91" | Затем граница идет в северо-восточном направлении по восточной стороне грунтовой дороги Лучки - Сиваковка, далее - в юго-восточном направлении по середине канала, по восточной границе земельного участка с кадастровым номером 25:22:010001:48, затем - в восточном направлении по обводному каналу, далее - в северном направлении в сторону водоотводного канала, затем, пересекая водоотводной канал, в восточном направлении 4,1 км до точки, расположенной на середине русла реки Илистая, в 0,2 км к юго-востоку от вершины с отметкой 72,9 |
| 24 | 508302.52 | 2197601.53 | 44°27'06.77" | 132°25'52.78" | Далее граница проходитв общем северо-западном направлении по середине русла реки Илистая, по западной границе земельного участка с кадастровым номером 25:22:010001:48 до точки стыка границ Черниговский муниципальный район - Спасский муниципальный район - Хорольский муниципальный район, расположенной на середине русла реки Илистая, в месте слияния реки Илистая и озера Крылово |
| 1 | 518788.69 | 2204343.08 | 44°32'49.74" | 132°30'50.65" | |

*При описании границ Черниговского муниципального района использовались карты масштаба 1:100000 следующих номенклатур:L-53-121 (состояние местности на 2001 год, издание 2008 года), L-53-122 (состояние местности на 2000-2004годы, издание 2008 года), L-53-133 (состояние местности на 2001 год, издание 2008 года), L-53-134 (состояние местности на 2001 год, издание 2008 года) и сведения, внесенные в Единый государственный кадастр недвижимости по состоянию на 30 августа 2019 года.".

Приложение 2
к Закону
Приморского края
от 27.12.2019 № 700-КЗ

"Приложение 2
к Закону
Приморского края
от 06.08.2004 № 132-КЗ

Общая схема границ Черниговского муниципального района

М 1:450000

Условные обозначения:
- границы Черниговского муниципального района
- характерная точка границ Черниговского муниципального района
1 - номер характерной точки границ Черниговского муниципального района
Лист 1 - номер выносного листа
- граница стыка смежных муниципальных образований

2

Лист 1

Схема границ Черниговского муниципального района

М 1:100000

Условные обозначения:
- границы Черниговского муниципального района
- характерная точка границ Черниговского муниципального района
1 - номер характерной точки границ Черниговского муниципального района
Лист 1 - номер выносного листа
- граница стыка смежных муниципальных образований

3

Лист 2

Схема границ Черниговского муниципального района

М 1:100000

Условные обозначения:
- границы Черниговского муниципального района
- характерная точка границы Черниговского муниципального района
1 - номер характерной точки границы Черниговского муниципального района
Лист 1 - номер выносного листа
- граница стыка смежных муниципальных образований

6

Лист 5

Схема границ Черниговского муниципального района

М 1:100000

Условные обозначения:
- границы Черниговского муниципального района
- характерная точка границы Черниговского муниципального района
1 - номер характерной точки границы Черниговского муниципального района
Лист 1 - номер выносного листа
- граница стыка смежных муниципальных образований

4

Лист 3

Схема границ Черниговского муниципального района

М 1:100000

Условные обозначения:
- границы Черниговского муниципального района
- характерная точка границы Черниговского муниципального района
1 - номер характерной точки границы Черниговского муниципального района
Лист 1 - номер выносного листа
- граница стыка смежных муниципальных образований

7

Лист 6

Схема границ Черниговского муниципального района

М 1:100000

Условные обозначения:
- границы Черниговского муниципального района
- характерная точка границы Черниговского муниципального района
1 - номер характерной точки границы Черниговского муниципального района
Лист 1 - номер выносного листа
- граница стыка смежных муниципальных образований

5

Лист 4

Схема границ Черниговского муниципального района

М 1:100000

Условные обозначения:
- границы Черниговского муниципального района
- характерная точка границы Черниговского муниципального района
1 - номер характерной точки границы Черниговского муниципального района
Лист 1 - номер выносного листа
- граница стыка смежных муниципальных образований

8

Лист 7

Схема границ Черниговского муниципального района

М 1:100000

Условные обозначения:
- границы Черниговского муниципального района
- характерная точка границы Черниговского муниципального района
1 - номер характерной точки границы Черниговского муниципального района
Лист 1 - номер выносного листа
- граница стыка смежных муниципальных образований

9

Лист 8

Схема границ Черниговского муниципального района

М 1:100000

Условные обозначения:
- граница Черниговского муниципального района
- характерная точка границ Черниговского муниципального района
1 - номер характерной точки границ Черниговского муниципального района
Лист 1 - номер выносного листа
- граница стыка смежных муниципальных образований

10

Лист 9

Схема границ Черниговского муниципального района

М 1:100000

Условные обозначения:
- граница Черниговского муниципального района
- характерная точка границ Черниговского муниципального района
1 - номер характерной точки границ Черниговского муниципального района
Лист 1 - номер выносного листа
- граница стыка смежных муниципальных образований

Приложение 3
к Закону
Приморского края
от 27.12.2019 № 700-КЗ

"Приложение 3
к Закону
Приморского края
от 06.08.2004 № 132-КЗ

**Описание местоположения границ Дмитриевского сельского поселения Черниговского муниципального района**

| Номер точки | Координаты в системе координат МСК 25, зона 2 | | Координаты в системе координат WGS-84 | | Описание прохождения границы муниципального образования* |
|---|---|---|---|---|---|
| | X | Y | широта | долгота | |
| 1 | 2 | 3 | 4 | 5 | 6 |
| 1 | 518098.03 | 2210458.61 | 44°32'30.19" | 132°35'28.08" | От точки стыка границ Черниговский муниципальный район - Спасский муниципальный район граница идет в общем южном направлении вдоль урочища Гнилой Дол, затем пересекает линию электропередачи (далее - ЛЭП) ЛЭП-110 кВ, далее - вдоль ЛЭП-110 кВ доходит до точки стыка Черниговское сельское поселение - Дмитриевское сельское поселение, расположенной на восточной стороне железнодорожного моста |
| 2 | 506158.60 | 2208953.15 | 44°26'02.79" | 132°34'27.45" | Далее граница идет в общем южном направлении вдоль железнодорожной линии |
| 3 | 503016.22 | 2208089.50 | 44°24'20.61" | 132°33'50.41" | Затем граница идет в общем юго-восточном направлении по оросительным каналам, пересекая железную дорогу, через высоту с отметкой 107,5, проходит южнее водохранилища до точки, расположенной в границах полосы отвода автомобильной дороги А-370 Хабаровск-Владивосток |
| 4 | 498973.87 | 2213455.40 | 44°22'12.05" | 132°37'55.29" | Далее граница идет в северном направлении вдоль автомобильной дороги А-370 Хабаровск-Владивосток, затем - в общем восточном направлении, пересекая дорогу А-370 Хабаровск-Владивосток, затем пересекает ЛЭП-110 кВ, ЛЭП-220 кВ до стыка Черниговское сельское поселение - Дмитриевское сельское поселение |
| 5 | 498722.97 | 2216091.35 | 44°22'05.03" | 132°39'54.47" | Далее граница идет в общем восточном направлении до высоты с отметкой 140,1 до реки Медведица, затем - в общем юго-восточном направлении по реке Медведица южнее высоты с отметкой 154,0, пересекая ЛЭП-500 кВ, до точки, расположенной в 0,4 км юго-западнее высоты с отметкой 222,9 |
| 6 | 495820.85 | 2224505.55 | 44°20'34.35" | 132°46'15.95" | Затем граница проходит в общем северо-западном направлении вдоль ЛЭП-500 кВ, пересекает ЛЭП-500 кВ и идет до точки стыка границ Черниговский муниципальный район - Спасский муниципальный район |
| 7 | 499324.49 | 2229088.96 | 44°22'29.51" | 132°49'41.13" | Далее граница идет в общем северо-западном направлении, пересекая ручей Гнилая Речка и реку Кулешовка, затем - по северо-восточной стороне земельного участка с кадастровым номером 25:22:250001:2266 (контур 73), по юго-западной стороне земельного участка с кадастровым номером 25:16:000000:134, далее - в западном направлении, пересекая ЛЭП-220 кВ, через высоту с отметкой 263,0, пересекая ЛЭП-110 кВ, до автомобильной дороги А-370 Хабаровск-Владивосток |
| 8 | 508862.78 | 2217783.13 | 44°27'34.18" | 132°41'05.09" | Затем граница идет в юго-западном направлении вдоль восточной стороны полосы отвода автомобильной дороги А-370 Хабаровск-Владивосток, пересекая автомобильную дорогу, затем - в общем северо-западном направлении через высоту с отметкой 206,7, пересекая грунтовую дорогу Прохоры - карьер и железную дорогу Хабаровск-Владивостокдо точки, расположенной на северной стороне железнодорожного моста |
| 9 | 512514.50 | 2211633.82 | 44°29'29.86" | 132°36'24.74" | Далее граница идет в северо-западном направлении, пересекая мелиоративный канал и ЛЭП-110 кВ, через вершину с отметкой 70,6 до точки стыка границ Черниговский муниципальный район - Спасский муниципальный район |
| 1 | 518098.03 | 2210458.61 | 44°32'30.19" | 132°35'28.08" | |

*При описании границ Дмитриевского сельского поселения Черниговского муниципального района использовалась карта масштаба 1:100000 номенклатуры L-53-122 (состояние местности на 2000-2004года, издание 2008 года) и сведения, внесенные в Единый государственный кадастр недвижимости по состоянию на 30 августа 2019 года.".

Приложение 4
к Закону
Приморского края
от 27.12.2019 № 700-КЗ

"Приложение 4
к Закону
Приморского края
от 06.08.2004 № 132-КЗ

Общая схема границ Дмитриевского сельского поселения
Черниговского муниципального района

М 1:220000

Условные обозначения:
- границы Дмитриевскогосельского поселения
- характерная точка границ Дмитриевского сельского поселения
1 - номер характерной точки границ Дмитриевского сельского поселения
Лист 1 - номер выносного листа
- граница стыка смежных муниципальных образований

2

Лист 1

Схема границ Дмитриевского сельского поселения
Черниговского муниципального района

М 1:100000

Условные обозначения:
- границы Дмитриевского сельского поселения
- характерная точка границ Дмитриевского сельского поселения
1 - номер характерной точки границ Дмитриевского сельского поселения
Лист 1 - номер выносного листа
- граница стыка смежных муниципальных образований

3

Лист 2

Схема границ Дмитриевского сельского поселения
Черниговского муниципального района

М 1:100000

Условные обозначения:
- границы Дмитриевского сельского поселения
- характерная точка границ Дмитриевского сельского поселения
1 - номер характерной точки границ Дмитриевского сельского поселения
Лист 1 - номер выносного листа
- граница стыка смежных муниципальных образований

4

Лист 3

Схема границ Дмитриевского сельского поселения
Черниговского муниципального района

М 1:100000

Условные обозначения:
- границы Дмитриевского сельского поселения
- характерная точка границ Дмитриевского сельского поселения
1 - номер характерной точки границ Дмитриевского сельского поселения
Лист 1 - номер выносного листа
- граница стыка смежных муниципальных образований

Приложение 5
к Закону
Приморского края
от 27.12.2019 № 700-КЗ

"Приложение 5
к Закону
Приморского края
от 06.08.2004 № 132-КЗ

## Описание местоположения границ Сибирцевского городского поселения Черниговского муниципального района

| Номер точки | Координаты в системе координат МСК 25, зона 2 | | Координаты в системе координат WGS-84 | | Описание прохождения границы муниципального образования* |
|---|---|---|---|---|---|
| | X | Y | широта | долгота | |
| 1 | 2 | 3 | 4 | 5 | 6 |
| 1 | 496444.36 | 2194679.74 | 44°20'41.19" | 132°23'49.31" | От точки стыка границ Черниговский муниципальный район - Хорольский муниципальный район, расположенной в месте впадения в реку Илистая 3-я с левой стороны сбросового канала, граница идет в общем северо-восточном направлении по каналам рисовой системы, далее - в общем восточном направлении по протоке Западная Илистая |
| 2 | 496871.50 | 2199518.19 | 44°20'57.49" | 132°27'27.40" | Далее граница идет в южном направлении до пересечения с рекой Низинка, затем- в общем в юго-восточном направлении по реке Низинка, пересекая железнодорожную линию и автомобильную дорогу А-370 Хабаровск-Владивосток, огибая с юго-западной стороны водохранилище, пересекая линию электропередачи (далее - ЛЭП)ЛЭП-35 кВ, до точки стыка Сибирцевское городское поселение - Черниговское сельское поселение |
| 3 | 489191.86 | 2203616.30 | 44°16'50.74" | 132°30'37.49" | Затем граница идет в восточном направлении, пересекая ЛЭП-110 кВ, ЛЭП-220 кВ, ручей без названия, огибая высоты с отметками 296,5 и 194,0 |
| 4 | 482949.82 | 2202410.40 | 44°13'27.98" | 132°29'47.30" | Далее граница идет в восточном направлении, пересекая ЛЭП-220 кВ и реку Сезонница, затем - по границе земельного участка с кадастровым номером 25:22:250001:123 до точки, расположенной на высоте с отметкой 378,6 |
| 5 | 481571.55 | 2208762.32 | 44°12'46.29" | 132°34'34.29" | Затем граница идет в южном направлении по границе земельного участка с кадастровым номером 25:22:250001:123 |
| 6 | 478238.61 | 2208798.10 | 44°10'58.34" | 132°34'37.98" | Далее граница идет в общем юго-западном направлении по границе земельного участка с кадастровым номером 25:22:250001:123, затем, огибая железно-дорожный разъезд Светлоярovка, пересекая реку Монастырка, железнодорожную линию, ЛЭП-110 кВ, ЛЭП-500 кВ, огибая высоту с отметкой 135,2, вновь пересекая ЛЭП-500 кВ,проходит до точки, расположенной вблизи ЛЭП-500 кВ |
| 7 | 474492.95 | 2200155.74 | 44°08'52.95" | 132°28'11.52" | Затем граница идет в общем юго-западном направлении вдоль ЛЭП-500 кВ, затем, пересекая ЛЭП-500 кВ, ЛЭП-220 кВ, ЛЭП-220 кВ, ЛЭП-110 кВ, ЛЭП-110 кВ, проходитдо точки стыка границ Черниговский муниципальный район - Хорольский муниципальный район, расположенной на русле реки Илистая, с восточной стороны от железнодорожного моста |
| 8 | 471258.72 | 2191713.41 | 44°07'03.87" | 132°21'54.14" | Далее граница идет в общем северо-западном направлении по руслу реки Илистая, по южной границе земельного участка с кадастровым номером 25:22:250001:2266, затем пересекает железную дорогу и далее проходит в том же направлении по реке Илистая до точки стыка Черниговский муниципальный район - Михайловский муниципальный район - Хорольский муниципальный район, расположенной в месте слияния рек Илистая и Абрамовка |
| 9 | 474397.67 | 2188746.52 | 44°08'43.94" | 132°19'38.36" | Затем граница идет по середине русла реки Илистая в общем северо-восточном направлении, к северу от места условного пересечения оси автомобильного моста через реку Илистая, далее - по южной и западной границе земельного участка с кадастровым номером 25:22:250001:2384 до точки, расположенной на южной стороне полосы отвода железнодорожной ветки, в 3,0 км к северо-востоку от вершины с отметкой 103,0 - гора Носырова Сопка |
| 10 | 483398.68 | 2191265.90 | 44°13'36.84" | 132°21'24.99" | Далее граница идет в общем западном направлении вдоль полосы отвода железнодорожной ветки Сибирцево - Турий Рог, затем граница поворачивает и идет в северо-восточном направлении вдоль ЛЭП-110 кВ, по западной границе земельного участка с кадастровым номером 25:21:010001:5282,далее - в северо-западном направлении по прямой, пересекая ЛЭП-110 кВ, затем - в северо-восточном направлении по каналу рисовой системы села Лучки, далее - в северо-западном направлении по каналу рисовой системы, пересекая защитную дамбу рисовой системы,затем граница идет в северо-восточном направлении по западной стороне канала, соединяющего реки Илистая 3-я и Березянка, по северо-западной границе земельного участка с кадастровым номером 25:22:010001:5748, далее - по середине русла реки Илистая 3-я в северном направлении до точки стыка границ Черниговский муниципальный район - Хорольский муниципальный район, расположенной в месте впадения в реку Илистая 3-я с левой стороны сбросового канала |
| 1 | 496444.36 | 2194679.74 | 44°20'41.19" | 132°23'49.31" | |

*При описании границСибирцевского городского поселенияЧерниговского муниципального района использовались карты масштаба 1:100000 следующих номенклатур:L-53-121 (состояние местности на 2001 год, издание 2008 года), L-53-133 (состояние местности на 2001 год, издание 2008 года), L-53-134 (состояние местности на 2001 год, издание 2008 года)и сведения, внесенные в Единый государственный кадастр недвижимости по состоянию на 30 августа 2019 года.".

Приложение 6
к Закону
Приморского края
от 27.12.2019 № 700-КЗ

"Приложение 6
к Закону
Приморского края
от 06.08.2004 № 132-КЗ

Общая схема границ Сибирцевского городского поселения
Черниговского муниципального района

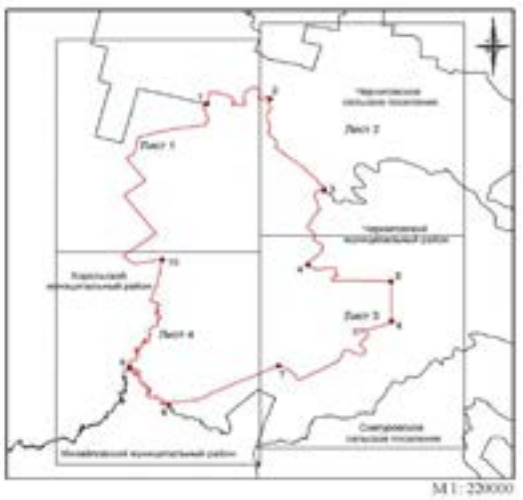

М 1: 220000

Условные обозначения:
- границы Сибирцевского городского поселения
- характерная точка границ Сибирцевского городского поселения
1 - номер характерной точки границ Сибирцевского городского поселения
Лист 1 - номер выносного листа
- граница стыка смежных муниципальных образований

Лист 1

Схема границ Сибирцевского городского поселения
Черниговского муниципального района

М 1:100000

Условные обозначения:
- границы Сибирцевского городского поселения
- характерная точка границ Сибирцевского городского поселения
1 - номер характерной точки границ Сибирцевского городского поселения
Лист 1 - номер выносного листа
- граница стыка смежных муниципальных образований

1 ЯНВАРЯ 2020 Г.•СРЕДА•№ 1 (1735)
ПРИМОРСКАЯ ГАЗЕТА

3

Лист 2

Схема границ Сибирцевского городского поселения
Черниговского муниципального района

М 1:100000

Условные обозначения:
- границы Сибирцевского городского поселения
- характерная точка границ Сибирцевского городского поселения
1 - номер характерной точки границ Сибирцевского городского поселения
Лист 1 - номер выносного листа
- граница стыка смежных муниципальных образований

4

Лист 3

Схема границ Сибирцевского городского поселения
Черниговского муниципального района

М 1:100000

Условные обозначения:
- границы Сибирцевского городского поселения
- характерная точка границ Сибирцевского городского поселения
1 - номер характерной точки границ Сибирцевского городского поселения
Лист 1 - номер выносного листа
- граница стыка смежных муниципальных образований

5

Лист 4

Схема границ Сибирцевского городского поселения
Черниговского муниципального района

М 1:100000

Условные обозначения:
- границы Сибирцевского городского поселения
- характерная точка границ Сибирцевского городского поселения
1 - номер характерной точки границ Сибирцевского городского поселения
Лист 1 - номер выносного листа
- граница стыка смежных муниципальных образований

Приложение 7
к Закону
Приморского края
от 27.12.2019 № 700-КЗ

"Приложение 7
к Закону
Приморского края
от 06.08.2004 № 132-КЗ

**Описание местоположения границ Снегуровского сельского поселения Черниговского муниципального района**

| Номер точки | Координаты в системе координат МСК 25, зона 2 | | Координаты в системе координат WGS-84 | | Описание прохождения границы муниципального образования* |
|---|---|---|---|---|---|
| | X | Y | широта | долгота | |
| 1 | 2 | 3 | 4 | 5 | 6 |
| 1 | 467663.72 | 2198432.38 | 44°05'10.89" | 132°26'58.72" | От точки стыка границ Черниговский муниципальный район - Михайловский муниципальный район граница идет в общем южном направлении по середине реки Снегуровка, пересекая автомобильную дорогу, затем - в том же направлении по руслу реки Илистая до точки стыка границ Черниговский муниципальный район - Михайловский муниципальный район |
| 2 | 464594.05 | 2198372.41 | 44°03'31.43" | 132°26'58.16" | Далее граница идет в общем юго-восточном направлении, пересекая ручей без названия, по южной границе земельного участка с кадастровым номером 25:22:250001:2266 (контур 77), затем - в общем юго-восточном направлении по границе земельного участка с кадастровым номером 25:22:000000:6428 (контур 10) до точки стыка границ Черниговский муниципальный район - Михайловский муниципальный район |
| 3 | 460535.04 | 2200523.01 | 44°01'21.01" | 132°28'37.50" | Затем граница идет юго-восточном направлении по границе земельного участка с кадастровым номером 25:22:000000:6428 (контур 10) |
| 4 | 459299.99 | 2201973.57 | 44°00'41.71" | 132°29'43.44" | Далее граница идет в северо-восточном направлении по восточным границам земельных участков с кадастровыми номерами 25:22:250001:3296, 25:22:250001:2266, пересекая автомобильную дорогу Сибирцево - Ивановка, автомобильную дорогу Иванова - Реттиховка, затем граница проходит в восточном направлении по южной границе земельного участка с кадастровым номером 25:22:000000:6428, через вершину с отметкой 251,4, далее в том же направлении идет в сторону истока притока реки Снегуровка |
| 5 | 460379.19 | 2209599.47 | 44°01'20.18" | 132°35'25.06" | Затем граница проходит в общем северном направлении по притоку реки Снегуровка в сторону точки, расположенной вблизи притока |
| 6 | 463314.71 | 2210334.29 | 44°02'55.60" | 132°35'56.26" | Далее граница идет в восточном направлении, затем - по восточной границе земельного участка с кадастровым номером 25:22:250001:2266, далее - по руслу реки Тарасовская до точки стыка границ Черниговский муниципальный район - Михайловский муниципальный район |
| 7 | 462572.63 | 2213071.59 | 44°02'32.74" | 132°37'59.64" | Затем граница идет в общем восточном направлении по южной границе земельного участка с кадастровым номером 25:22:250001:3172, по южной и восточной границе земельного участка с кадастровым номером 25:22:250001:2907до точки, расположенной на дороге |
| 8 | 462491.02 | 2217518.84 | 44°02'31.95" | 132°41'19.41" | Далее граница идет в общем северо-западном направлении по восточной границе земельного участка с кадастровым номером 25:22:250001:2907, проходит с восточной стороны села Каленовка, пересекая реку Каленовка, через вершину с отметкой 189,5, затем граница идет в северном направлении, пересекая реку Чернушка и линию электропередачи (далее - ЛЭП) ЛЭП-220 кВ до точки, расположенной на реке Речушка |
| 9 | 471747.00 | 2215211.91 | 44°07'30.84" | 132°39'30.46" | Затем граница идет в общем юго-восточном направлении по руслу реки Речушка по южной границе земельного участка с кадастровым номером 25:22:000000:6428 (контур 16) до точки, расположенной в 0,2 км к юго-западу от высоты с отметкой 200,3 |
| 10 | 469982.59 | 2218942.93 | 44°06'35.20" | 132°42'19.23" | Далее граница идет в общем северо-восточном направлении по восточной границе земельного участка с кадастровым номером 25:22:000000:6428 (контур 16) до точки, расположенной в 0,9 км к западу от высоты с отметкой, 240,4 |
| 11 | 472737.23 | 2221662.09 | 44°08'05.50" | 132°44'20.01" | Затем граница идет в общем северо-западном направлении по северо-восточной границе земельного участка с кадастровым номером 25:22:000000:6428 (контур 16), пересекая приток реки Вассиановка, далее - в северном направлении, пересекая ЛЭП-110 кВ, железнодорожную линию, реку Вассиановка, автомобильную дорогу Ивановка - Реттиховка, до точки, расположенной на реке Смольный Ключ |
| 12 | 475713.75 | 2220138.60 | 44°09'41.33" | 132°43'09.86" | Далее граница идет в общем северо-западном направлении по руслу реки Смольный Ключ |
| 13 | 477164.34 | 2214790.75 | 44°10'26.15" | 132°39'08.37" | Затем граница идет в общем юго-западном направлении, пересекая ручей без названия, огибая гору без названия с отметкой 456,6, пересекая железнодорожную линию, ручей без названия, ЛЭП-110 кВ, через высоту с отметкой 185,0 - вершина горы Брусовая Сопка до точки, расположенной на реке Вассиановка |
| 14 | 470445.42 | 2207377.68 | 44°06'45.26" | 132°33'38.98" | Далее граница идет в общем юго-западном направлении по руслу реки Вассиановка, затем - в том же направлении по руслу реки Снегуровка до точки стыка границ Черниговский муниципальный район - Михайловский муниципальный район |
| 1 | 467663.69 | 2198432.22 | 44°05'10.89" | 132°26'58.72" | |

*При описании границ Снегуровского сельского поселения Черниговского муниципального района использовались карты масштаба 1:100000 следующих номенклатур:L-53-133 (состояние местности на 2001 год, издание 2008 года), L-53-134 (состояние местности на 2001 год, издание 2008 года)и сведения, внесенные в Единый государственный кадастр недвижимости по состоянию на 30 августа 2019 года.".

Приложение 8
к Закону
Приморского края
от 27.12.2019 № 700-КЗ

"Приложение 8
к Закону
Приморского края
от 06.08.2004 № 132-КЗ

Общая схема границ Снегуровского сельского поселения
Черниговского муниципального района

М 1:200000

Условные обозначения:
- границыСнегуровского сельского поселения
- характерная точка границыСнегуровского сельского поселения
1 - номер характерной точки границыСнегуровского сельского поселения
Лист 1 - номер выносного листа
- граница стыка смежных муниципальных образований

Лист 1

Схема границ Снегуровского сельского поселения
Черниговского муниципального района

М 1:100000

Условные обозначения:
- границы Снегуровского сельского поселения
- характерная точка границы Снегуровского сельского поселения
1 - номер характерной точки границы Снегуровского сельского поселения
Лист 1 - номер выходного листа
- граница стыка смежных муниципальных образований

Лист 2

Схема границ Снегуровского сельского поселения
Черниговского муниципального района

М 1:100000

Условные обозначения:
- границы Снегуровского сельского поселения
- характерная точка границы Снегуровского сельского поселения
1 - номер характерной точки границы Снегуровского сельского поселения
Лист 1 - номер выходного листа
- граница стыка смежных муниципальных образований

Приложение 9
к Закону
Приморского края
от 27.12.2019 № 700-КЗ

"Приложение 9
к Закону
Приморского края
от 06.08.2004 № 132-КЗ

**Описание местоположения границ Реттиховского сельского поселения Черниговского муниципального района**

| Номер точки | Координаты в системе координат МСК 25, зона 2 | | Координаты в системе координат WGS-84 | | Описание прохождения границы муниципального образования* |
|---|---|---|---|---|---|
| | X | Y | широта | долгота | |
| 1 | 2 | 3 | 4 | 5 | 6 |
| 1 | 477895.69 | 2235124.36 | 44°10'57.35" | 132°54'23.28" | От точки стыка границ Черниговский муниципальный район -Анучинский муниципальный округ граница идет в общем южном направлении, далее - по границе земельного участка с кадастровым номером 25:22:250001:2266,через высоту с отметкой 313,9, пересекая грунтовую дорогу Буянки - Новотроицкое, до точки стыка границ Черниговский муниципальный район -Анучинский муниципальный округ, расположенной вблизи линии электропередачи (далее - ЛЭП) ЛЭП-110 кВ |
| 2 | 474567.71 | 2234724.15 | 44°09'09.41" | 132°54'06.75" | Далее граница идет в юго-западном направлении, пересекая ручей Буянков 3-й и ЛЭП-110 кВ, затем - в общем западном направлении, пересекая ЛЭП-110 кВ и реку Буянков 2-й, до точки, расположенной на реке Буянков 1-й |
| 3 | 475970.23 | 2229108.47 | 44°09'52.96" | 132°49'53.39" | Затем граница идет в юго-западном направлении вдоль реки Буянков 1-й, пересекая ЛЭП-110 кВ, огибая высоту с отметкой 330,0, далее - в северо-западном направлении до высоты с отметкой 213,7, затем - в юго-западном направлении |
| 4 | 473438.30 | 2221321.89 | 44°08'28.08" | 132°44'04.34" | Далее граница идет в общем северном направлении, огибая с юго-западной стороны поселок Реттиховка, пересекая железную дорогу Сибирцево - Анучино, пресекая автомобильную дорогу Черниговка - Арсеньев, огибая с северо-западной стороны поселок Реттиховка, пересекая автомобильную дорогу Черниговка - Арсеньев, до точки, расположенной в полосе отвода автомобильной дороги |
| 5 | 476884.19 | 2221606.25 | 44°10'19.82" | 132°44'15.28" | Затем граница идет в общем северо-восточном направлении по северной части поселка Реттиховка до пересечения с ЛЭП-35 кВ |
| 6 | 479433.84 | 2223554.11 | 44°11'43.15" | 132°45'41.62" | Далее граница идет в общем восточном направлении, пересекая ЛЭП-35 кВ, реки Карьерский 1-й и Карьерский 2-й, реку Буянков, пересекая ось железной дороги Сибирцево - Варфоломеевка, огибая село Буянки, до стыка границ Черниговский муниципальный район - Анучинский муниципальный округ |
| 1 | 477895.69 | 2235124.36 | 44°10'57.35" | 132°54'23.28" | |

*При описании границ Реттиховского сельского поселения Черниговского муниципального района использовалась карта масштаба 1:100000 номенклатуры L-53-134 (состояние местности на 2001 год, издание 2008 года) и сведения, внесенные в Единый государственный кадастр недвижимости по состоянию на 30 августа 2019 года.".

Приложение 10
к Закону
Приморского края
от 27.12.2019 № 700-КЗ

*Приложение 10
к Закону
Приморского края
от 06.08.2004 № 132-КЗ

Схема границ Реттиховского сельского поселения
Черниговского муниципального района

М 1:100000

Условные обозначения:
- границы Реттиховского сельского поселения
- характерная точка границы Реттиховского сельского поселения
1 - номер характерной точки границы Реттиховского сельского поселения
- граница стыка смежных муниципальных образований

Приложение 11
к Закону
Приморского края
от 27.12.2019 № 700-КЗ

"Приложение 11
к Закону
Приморского края
от 06.08.2004 № 132-КЗ

**Описание местоположения границ Черниговского сельского поселения Черниговского муниципального района**

| Номер точки | Координаты в системе координат МСК 25, зона 2 | | Координаты в системе координат WGS-84 | | Описание прохождения границы муниципального образования* |
|---|---|---|---|---|---|
| | X | Y | широта | долгота | |
| 1 | 2 | 3 | 4 | 5 | 6 |
| 1 | 508302.52 | 2197601.53 | 44°27'06.77" | 132°25'52.78" | От точки стыка границ Черниговский муниципальный район - Хорольский муниципальный район, расположенной на середине русла реки Илистая, в 0,2 км к юго-востоку от вершины с отметкой 72,9, граница идет в общем южном направлении по протоке Западная Илистая, пересекая линию электропередачи (далее - ЛЭП) ЛЭП-110 кВ, до точки, расположенной в полосе отвода автомобильной дороги Хороль - Черниговка |
| 2 | 500526.96 | 2198902.31 | 44°22'55.58" | 132°26'57.05" | Далее граница идет в общем юго-восточном направлении вдоль автомобильной дороги Хороль - Черниговка, пересекая дорогу Хороль - Черниговка,до точки, расположенной в полосе отвода автомобильной дороги Хороль - Черниговка |
| 3 | 499273.71 | 2202807.46 | 44°22'16.91" | 132°29'54.27" | Далее граница идет в общем северо-восточном направлении, пересекая ЛЭП-110 кВ, по оросительным каналам до ЛЭП-110 кВ, затем граница идет в общем том же направлении по ЛЭП-110 кВ, далее - вдоль недействующей автомобильной дороги, затем - по ручью без названия, пересекая железнодорожную линию, до точки стыка Черниговское сельское поселение - Дмитриевское сельское поселение, расположенной на восточной стороне железнодорожного моста |
| 4 | 506158.60 | 2208953.15 | 44°26'02.79" | 132°34'27.45" | Затем граница идет в общем южном направлении вдоль железнодорожной линии |
| 5 | 503016.22 | 2208089.50 | 44°24'20.61" | 132°33'50.41" | Далее граница идет в общем юго-восточном направлении по оросительным каналам, пересекая железную дорогу, через высоту с отметкой 107,5, проходит южнее водохранилища до точки, расположенной в границах полосы отвода автомобильной дороги А-370 Хабаровск-Владивосток |
| 6 | 498973.87 | 2213455.40 | 44°22'12.05" | 132°37'55.29" | Затем граница проходит в северном направлении вдоль автомобильной дороги А-370 Хабаровск-Владивосток, далее - в общем восточном направлении, пересекая дорогу, ЛЭП-110 кВ, ЛЭП-220 кВ, до стыка Черниговское сельское поселение - Дмитриевское сельское поселение |
| 7 | 498722.97 | 2216091.35 | 44°22'05.03" | 132°39'54.47" | Далее граница идет в общем юго-восточном направлении, огибая высоту с отметкой 140,1, до реки Медведица, затем - в том же направлении по реке Медведица, далее - в южном направлении, пересекая ЛЭП-500 кВ, до точки, расположенной в 0,4 км юго-западнее высоты с отметкой 222,9 |
| 8 | 493261.45 | 2221867.79 | 44°19'10.44" | 132°44'18.27" | Затем граница идет в общем юго-западном направлении до ЛЭП-500 кВ, далее - в том же направлении по ЛЭП-500 кВ до точки, расположенной в 1,3 км к востоку от высоты с отметкой 224,8 |
| 9 | 489539.48 | 2216338.61 | 44°17'07.66" | 132°40'10.93" | Далее граница идет в общем юго-восточном направлении вблизи реки Черниговка, пересекая реку Правая Черниговка, реку Черниговка, ручей без названия, автомобильную дорогу Черниговка - Реттиховка, до точки, расположенной в полосе отвода автомобильной дороги |
| 10 | 485590.75 | 2218331.09 | 44°15'00.56" | 132°41'43.00" | Затем граница идет в общем северо-восточном направлении вдоль автомобильной дороги Черниговка - Реттиховка, пересекая ручей Чертова Падь, огибая с южной стороны село Грибное, пересекая реку Левая Черниговка, далее - в том же направлении вдоль автомобильной дороги Черниговка - Реттиховка, пересекая ручей Ободная Падь, ЛЭП-500 кВ, ручей без названия, до точки, расположенной в полосе отвода автомобильной дороги |
| 11 | 490861.24 | 2213255.47 | 44°17'49.18" | 132°37'51.12" | Далее граница идет в общем западном направлении по руслу ручья без названия, затем - в том же направлении, пересекая ЛЭП-220 кВ, ЛЭП-110 кВ, ЛЭП-35 кВ, до точки, расположенной в 0,5 км к востоку от высоты с отметкой 119,2 |
| 12 | 491332.04 | 2206104.84 | 44°18'01.23" | 132°32'28.31" | Затем граница идет в общем южном направлении, огибая высоту с отметкой 270,9, пересекая ЛЭП-35 кВ, ЛЭП-110 кВ, ЛЭП-220 кВ |
| 13 | 488157.79 | 2206782.21 | 44°16'18.73" | 132°33'00.90" | Далее граница идет в общем западном направлении, пересекая ЛЭП-220 кВ, ручей без названия, ЛЭП-110 кВ, до точки стыка Черниговское сельское поселение - Сибирцевское городское поселение |
| 14 | 489191.86 | 2203616.30 | 44°16'50.74" | 132°30'37.49" | Затем граница идет в общем северо-западном направлении, пересекая ЛЭП-35кВ, огибая с юго-западной стороны водохранилище, пересекая автомобильную дорогу А-370 Хабаровск-Владивосток и железнодорожную линию, затем - по реке Низинка, далее граница идет в северном направлении по каналам рисовой системы |
| 15 | 496871.50 | 2199518.19 | 44°20'57.49" | 132°27'27.40" | Далее граница идет в общем западном направлении по протоке Западная Илистая, затем - в общем юго-западном направлении до точки стыка границ Черниговский муниципальный район - Хорольский муниципальный район, расположенной в месте впадения в реку Илистая 3-я с левой стороны сбросового канала |

| | | | | | |
|---|---|---|---|---|---|
| 16 | 496444.36 | 2194679.74 | 44°20'41.19" | 132°23'49.31" | Затем граница идет по южной и западной границе земельного участка с кадастровым номером 25:22:010001:5154 в западном направлении 5,4 км, затем - в южном направлении 4,7 км, в западном направлении 2,1 км, в северном направлении 4,6 км, в западном направлении 1,0 км, далее - в северном направлении 2,8 км, огибая с востока село Петровичи, затем - в западном направлении по прямой 1,3 км,далее граница идет в северном направлении по западным границам земельных участков с кадастровыми номерами 25:22:000000:6414, 25:22:010001:5153, по западной стороне канала, ограничивающего рисовые поля с северо-запада, пересекая грунтовую дорогу Хороль - Черниговка, затем - в северо-восточном направлении по северной стороне полосы отвода грунтовой дороги Хороль - Черниговка до точки, расположенной в 0,7 км к востоку от перекрестка грунтовых дорог Хороль - Черниговка и Лучки - Сиваковка |
| 17 | 506618.33 | 2186140.95 | 44°26'06.07" | 132°17'15.91" | Далее граница идет в северо-восточном направлении по восточной стороне грунтовой дороги Лучки - Сиваковка, далее - в юго-восточном направлении по середине канала, затем - в восточном направлении по обводному каналу, далее - в северном направлении в сторону водоотводного канала, затем пересекает водоотводной канал и идет в восточном направлении 4,1 км до точки стыка границ Черниговский муниципальный район - Хорольский муниципальный район, расположенной на середине русла реки Илистая, в 0,2 км к юго-востоку от вершины с отметкой 72,9 |
| 1 | 508302.52 | 2197601.53 | 44°27'06.77" | 132°25'52.78" | |

*При описании границ Черниговского сельского поселения Черниговского муниципального района использовались карты масштаба 1:100000 следующих номенклатур:L-53-121 (состояние местности на 2001 год, издание 2008 года), L-53-122 (состояние местности на 2000-2004 года, издание 2008 года), L-53-133 (состояние местности на 2001 год, издание 2008 года), L-53-134 (состояние местности на 2001 год, издание 2008 года)и сведения, внесенные в Единый государственный кадастр недвижимости по состоянию на 30 августа 2019 года.".

Приложение 12
к Закону
Приморского края
от 06.08.2004 № 132-КЗ

Общая схема границ Черниговского сельского поселения
Черниговского муниципального района

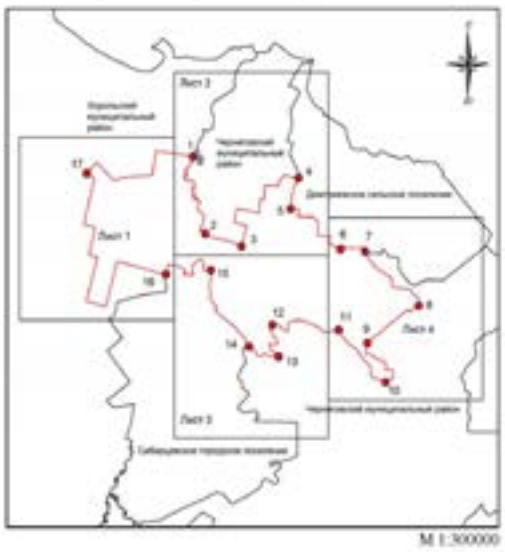


М 1:300000

Условные обозначения:
- границы Черниговского сельского поселения
- характерная точка границ Черниговского сельского поселения
1 - номер характерной точки границ Черниговского сельского поселения
Лист 1 - номер выносного листа
- граница стыка смежных муниципальных образований

2

Лист 1

Схема границ Черниговского сельского поселения
Черниговского муниципального района

М 1:100000

Условные обозначения:
- границы Черниговского сельского поселения
- характерная точка границ Черниговского сельского поселения
1 - номер характерной точки границ Черниговского сельского поселения
Лист 1 - номер выносного листа
- граница стыка смежных муниципальных образований

3

Лист 2

Схема границ Черниговского сельского поселения
Черниговского муниципального района

М 1:100000

Условные обозначения:
- границы Черниговского сельского поселения
- характерная точка границ Черниговского сельского поселения
1 - номер характерной точки границ Черниговского сельского поселения
Лист 1 - номер выносного листа
- граница стыка смежных муниципальных образований

4

Лист 3

Схема границ Черниговского сельского поселения
Черниговского муниципального района

М 1:100000

Условные обозначения:
- границы Черниговского сельского поселения
- характерная точка границ Черниговского сельского поселения
1 - номер характерной точки границ Черниговского сельского поселения
Лист 1 - номер выносного листа
- граница стыка смежных муниципальных образований

5

Лист 4

Схема границ Черниговского сельского поселения
Черниговского муниципального района

М 1:100000

Условные обозначения:
- границы Черниговского сельского поселения
- характерная точка границ Черниговского сельского поселения
1 - номер характерной точки границ Черниговского сельского поселения
Лист 1 - номер выносного листа
- граница стыка смежных муниципальных образований

# Информационные сообщения

## СООБЩЕНИЕ

Департамент градостроительства Приморского края информирует о принятии решения о подготовке проекта внесения изменений в правила землепользования и застройки Артемовского городского округа Приморского края.

1. В соответствии с Градостроительным кодексом Российской Федерации, законами Приморского края от 18 ноября 2014 года № 497-КЗ «О перераспределении полномочий между органами местного самоуправления муниципальных образований Приморского края и органами государственной власти Приморского края и внесении изменений в отдельные законодательные акты Приморского края», от 29 июня 2009 года № 446-КЗ «О градостроительной деятельности на территории Приморского края», на основании постановлений Администрации Приморского края от 6 августа 2007 года № 196-па «О переименовании департамента градостроительства Администрации Приморского края, и об утверждении положения о департаменте градостроительства Приморского края», от 9 июня 2015 года № 180-па «О создании единой комиссии по подготовке проектов правил землепользования и застройки муниципальных образований Приморского края» департаментом градостроительства Приморского края принято распоряжение от 23 декабря 2019 года № 139 «О подготовке проекта внесения изменений в правила землепользования и застройки Артемовского городского округа».

2. Состав и порядок деятельности единой комиссии по подготовке проектов правил землепользования и застройки муниципальных образований Приморского края (далее – Комиссия) утверждены постановлением Администрации Приморского края от 9 июня 2015 года № 180-па «О создании единой комиссии по подготовке проектов правил землепользования и застройки муниципальных образований Приморского края» (далее – постановление Администрации Приморского края № 180-па).

2.1.Состав Комиссии:

| | | |
|---|---|---|
| Котляров Александр Александрович | - | заместитель директора департамента градостроительства Приморского края, председатель комиссии; |
| Шалякин Александр Александрович | - | директор краевого государственного бюджетного учреждения Приморского края «Центр развития территорий», заместитель председателя комиссии (по согласованию); |
| Цопа София Ивановна | - | ведущий специалист 1 разряда отдела исполнения полномочий муниципальных образований департамента градостроительства Приморского края, секретарь комиссии; |
| Брик Андрей Петрович | - | председатель Думы города Владивостока (по согласованию); |
| Борняков Андрей Иванович | - | заместитель председателя Приморского краевого отделения общественной организации «Союз архитекторов России» (по согласованию); |
| Берестенко | | |
| Михаил Владимирович | - | представитель автономной некоммерческой организации «Инвестиционное агентство Приморского края» (по согласованию); |
| Воробьева Ирина Валериевна | - | начальник отдела по государственной охране объектов культурного наследия федерального значения инспекции по охране объектов культурного наследия Приморского края; |
| Бондаренко Екатерина Сергеевна | - | ведущий консультант отдела исполнения полномочий муниципальных образований департамента градостроительства Приморского края; |
| Галкина Юлия Анатольевна | - | главный консультант отдела развития жилищного строительства департамента градостроительства Приморского края; |
| Грицун Светлана Юрьевна | - | ведущий консультант отдела исполнения полномочий муниципальных образований департамента градостроительства Приморского края; |
| Григорьев Денис Александрович | - | председатель комиссии по качеству жизни и социальному развитию Общественной палаты Приморского края (по согласованию); |
| Дьяченко Александр Владимирович | - | заместитель главного государственного инспектора Приморского края по использованию и охране земель Управления Федеральной службы государственной регистрации, кадастра и картографии по Приморскому краю (по согласованию); |
| Зубова Наталья Владимировна | - | заместитель главы администрации, начальник управления имущественных и земельных отношений администрации Шкотовского муниципального района (по согласованию); |
| Зуев Алексей Сергеевич | - | начальник отдела по государственной охране и сохранению объектов культурного наследия регионального значения инспекции по охране объектов культурного наследия Приморского края; |
| Железный Андрей Викторович | - | заместитель директора департамента земельных и имущественных отношений Приморского края; |
| Карпов Петр Валерьевич | - | заместитель начальника управления градостроительства и архитектуры администрации города Владивостока (по согласованию); |
| Мельник Анатолий Иванович | - | член Приморского краевого отделения общественной организации «Союз архитекторов России» (по согласованию); |
| Никулина Ирина Адольфовна | - | начальник отдела по контролю за соблюдением органами местного самоуправления законодательства о градостроительной деятельности департамента градостроительства Приморского края; |
| Петров Владимир Сергеевич | - | член общественного экспертного совета по повышению уровня безопасности жизни в Приморском крае (по согласованию); |
| Серебреникова Ольга Георгиевна | - | исполняющий обязанности начальника управления градостроительства и архитектуры администрации Надеждинского муниципального района (по согласованию); |
| Смотриковский Владимир Иосифович | - | член Приморского краевого отделения общественной организации «Союз архитекторов России» (по согласованию); |
| Сухоставская Ольга Алексеевна | - | начальник отдела по реализации законодательства по предоставлению земельных участков на территории Дальневосточного федерального округа департамента земельных и имущественных отношений Приморского края; |
| Тарасенко Юрий Геннадьевич | - | начальник отдела стратегического развития, инвестиционной деятельности и бюджетного процесса департамента природных ресурсов и охраны окружающей среды Приморского края; |
| Федорец Наталья Владимировна | - | заместитель директора департамента природных ресурсов и охраны окружающей среды Приморского края; |
| Югай Олег Геннадьевич | - | начальник управления архитектуры и градостроительства администрации Артемовского городского округа (по согласованию); |
| Юрьева Елена Владимировна | - | начальник отдела исполнения полномочий муниципальных образований департамента градостроительства Приморского края |
| Котляров Александр Александрович | - | заместитель директора департамента градостроительства Приморского края, председатель комиссии; |
| Шалякин Александр Александрович | - | директор краевого государственного бюджетного учреждения Приморского края «Центр развития территорий», заместитель председателя комиссии (по согласованию); |
| Цопа София Ивановна | - | ведущий специалист 1 разряда отдела исполнения полномочий муниципальных образований департамента градостроительства Приморского края, секретарь комиссии; |
| Брик Андрей Петрович | - | председатель Думы города Владивостока (по согласованию); |
| Борняков Андрей Иванович | - | заместитель председателя Приморского краевого отделения общественной организации "Союз архитекторов России" (по согласованию); |
| Берестенко Михаил Владимирович | - | представитель автономной некоммерческой организации «Инвестиционное агентство Приморского края» (по согласованию); |
| Воробьева Ирина Валериевна | - | начальник отдела по государственной охране объектов культурного наследия федерального значения инспекции по охране объектов культурного наследия Приморского края; |

2.2.Порядок деятельности Комиссии.

Формой работы Комиссии является заседание.

Комиссия считается постоянно действующей, заседания Комиссии проводятся по мере необходимости, в течение срока, на который перераспределяются полномочия между органами местного самоуправления муниципальных образований Приморского края и органами государственной власти Приморского края в сфере градостроительства.

Персональный состав Комиссии и внесение изменений в него утверждаются Администрацией Приморского края.

Комиссия созывается по инициативе председателя Комиссии. Повестка заседания Комиссии формируется по инициативе председателя Комиссии, заместителя председателя Комиссии, а также по предложению лиц, входящих в состав Комиссии.

Заседание Комиссии считается правомочным при наличии более половины от общего числа членов Комиссии.

Итоги каждого заседания оформляются протоколом.

Решения Комиссии принимаются простым большинством голосов. При равенстве голосов голос председателя Комиссии является решающим.

Члены Комиссии принимают участие в работе Комиссии лично или через представителя, уполномоченного на участие в Комиссии. Полномочия представителя члена комиссии подтверждаются доверенностью или приказом о наделении соответствующими полномочиями.

В протоколе Комиссии фиксируются вопросы, вынесенные на рассмотрение Комиссии, принятые по ним решения, поручения членам комиссии по вопросам организации ее работы, а также отдельное мнение членов Комиссии (при наличии).

При внесении изменений в правила землепользования и застройки Артемовского городского округа (далее – Правила) Комиссия осуществляет свою деятельность в соответствии с Правилами одновременно с принятием решения о внесении изменений в Правила.

3. Последовательность градостроительного зонирования проекта внесения изменений в правила землепользования и застройки Артемовского городского округа (далее – проект внесения изменений в Правила).

Градостроительное зонирование проекта внесения изменений в Правила осуществляется в один этап и включает:

1)внесение изменений в градостроительные регламенты Правил в части параметров разрешенного использования земельных участков и объектов капитального строительства на основании предложений администрации Артемовского городского округа, а именно:

в регламентах территориальной зоны застройки индивидуальными жилыми домами (Ж 1):

для основного вида разрешенного использования «Малоэтажная многоквартирная жилая застройка» предельные параметры высоты зданий «предельное максимальное количество этажей – 4 надземных этажа.» изменить на параметры «предельная максимальная высота здания – 10 м.»;

для условно разрешенного вида использования «Для ведения личного подсобного хозяйства (приусадебный земельный участок)» предельные параметры размеров земельных участков «

- минимальный – 300 кв.м изменить на 600 кв.м;
- максимальный – 2000 кв.м. изменить на 1800 кв.м;

в регламентах территориальной зоны, предназначенной для ведения садоводства (СХ 1) для основного вида разрешенного использования «для индивидуального жилищного строительства» параметр максимального размера земельных участков 1800 кв.м изменить на 1000 кв.м;

в регламентах территориальной зоны, занятаой объектами сельскохозяйственного назначения (СХ 2) для условно разрешенного вида использования «для ведения личного подсобного хозяйства (приусадебный земельный участок)» предельные параметры размеров земельных участков «

- минимальный – 300 кв.м изменить на 600 кв.м;
- максимальный – 2000 кв.м. изменить на 1800 кв.м.

в регламентах территориальной зоны, занятой объектами сельскохозяйственного назначения (СХ 2) для условно разрешенного вида использования «Для ведения личного подсобного хозяйства (приусадебный земельный участок)» предельные параметры размеров земельных участков «

- минимальный – 300 кв.м изменить на 600 кв.м;
- максимальный – 2000 кв.м. изменить на 1800 кв.м.

2) приведение карты градостроительного зонирования в соответствие с генеральным планом Артемовского городского округа в части изменения территориальной производственной зоны (П 1) на территориальную зону объектов воздушного транспорта (Т 2) в отношении территории, расположенной в границах кадастрового квартала 25:27:030102 (в районе земельного участка с кадастровым номером 25:27:030102:1457 (ул. Портовая, г. Артем).

4. Порядок и сроки проведения работ по подготовке проекта внесения изменений в Правила:

1) подготовка проекта внесения изменений в Правила, его проверка, доработка проекта внесения измене-

1 ЯНВАРЯ 2020 Г.•СРЕДА•№ 1 (1735)
ПРИМОРСКАЯ ГАЗЕТА

ний в Правила в случае обнаружения его несоответствия требованиям и документам, указанным в части 9 статьи 31 Градостроительного кодекса Российской Федерации, инициирование проведения общественных обсуждений или публичных слушаний по проекту внесения изменений в Правила, - декабрь 2019 года.

2) организация и проведение уполномоченным органом местного самоуправления Артемовского городского округа общественных обсуждений или публичных слушаний по проекту внесения изменений в Правила в соответствии с Порядком организации и проведения общественных обсуждений или публичных слушаний по вопросам градостроительной деятельности на территориях Владивостокского, Артемовского городских округов, Надеждинского, Шкотовского муниципальных районов Приморского края, утвержденного постановлением Администрации Приморского края от 25 августа 2015 года № 303-па, - январь 2020 года – март 2020 года.

3) корректировка проекта внесения изменений в Правила по результатам общественных обсуждений или публичных слушаний - март 2020 года;

4) направление проекта внесения изменений в Правила на рассмотрение и утверждение в департамент градостроительства Приморского края – март 2020 года.

5. Порядок направления в Комиссию предложений заинтересованных лиц в Правила.

Заинтересованные лица вправе направлять свои предложения в отношении проектируемой территории в Комиссию (почтовый адрес единой комиссии: 690091, г. Владивосток, ул. Алеутская 11, 11 этаж; адрес электронной почты единой комиссии - E-mail: office@crt-prim.ru).

Предложения по проекту внесения изменений в Правила направляются в соответствии с требованиями, установленными в разделе IV Положения о Комиссии, утвержденного постановлением Администрации Приморского края № 180-па.

# Конкурсные торги

**Организатор торгов - конкурсный управляющий ОАО «БУМС»** (ОГРН 1022500575591, ИНН 2503001597, юридический адрес: 692801, Приморский край, г. Большой Камень, ул. Рабочая, д. 3) Хетагуров Казбек Анатольевич сообщает о проведении торгов по реализации имущества ОАО «БУМС» в форме аукциона с открытой формой подачи предложений о цене. На торги выставляется следующее имущество: 1. Лот № 1: экскаватор HYUNDAI R140W-9S - 3 584 613,89 руб. Ознакомление со сведениями об имуществе, его составе, характеристиках осуществляется по месту нахождения должника (предварительная запись для ознакомления по телефону: + 8 (985) 391-79-05, bums.kp@gmail.com). Дата и время начала приема заявок на участие в торгах: 30.12.2019 г. в 12:00 ч. Дата и время окончания приема заявок на участие в торгах: 11.02.2020 г. в 18:00 ч. Дата и время проведения торгов (представления предложений о цене имущества): 13.02.2020 г. в 14:00 ч. Дата и время подведения результатов торгов: 17.02.2020 г. в 17:00 ч. Подача заявок на участие в торгах и предложений о цене имущества, проведение торгов, подведение результатов торгов осуществляются в электронной форме на электронной площадке АО «Российский аукционный дом», размещенной в сети интернет по адресу: http://bankruptcy.lot-online.ru/. К заявке на участие в торгах прилагаются документы, установленные п. 11 ст. 110 Федерального закона от 26.10.2002 г. №127-ФЗ «О несостоятельности (банкротстве)», приказом Минэкономразвития России от 23.07.2015 г. №495. Документы, прилагаемые к заявке, представляются в форме электронных документов, подписанных электронной цифровой подписью заявителя. Для участия заявитель подает заявку и вносит задаток в размере 10% от цены продажи имущества на специальный р/с 40702810804400272375, в банке ПАО БАНК ВОЗРОЖДЕНИЕ, БИК 044525181, к/с 30101810900000000181. Победителем считается участник, предложивший большую цену за имущество по сравнению с другими предложениями. Полная оплата имущества осуществляется в течение 30-ти дней со дня подписания договора купли-продажи. Ознакомление участников с условиями продажи, характеристиками имущества и документацией - по адресу организатора торгов и на ЭТП.

**28 января 2020 г. Территориальное управление Федерального агентства по управлению государственным имуществом в Приморском крае проводит публичные торги, открытые по составу участников и форме подачи предложений по цене продажи следующим недвижимым заложенным арестованным имуществом:**

Лот № 1 в 10 ч. 30 мин.: жилое помещение, кадастровый номер: 25:15:000000:3083, площадь: 16,8 кв.м., этаж: 3, адрес: Пожарский район, пгт. Лучегорск, микрорайон 3, д. 12, кв. 332. Зарегистрированных нет. Долг за капитальный ремонт по состоянию на 29.04.2019- 6288,96 руб.

Правообладатель – Чёрная К.В., Чёрный С.В. долевая собственность (по ½ доли у каждого). Начальная цена продажи – 245 901 рублей 60 коп. Шаг аукциона – 5 000 рублей. Задаток – 12 200 рублей. Основание продажи имущества – постановление заместителя старшего судебного пристава-исполнителя ОСП Пожарского района о передаче арестованного имущества на торги от 13.06.2019, постановление о снижении цены переданного на реализацию имущества на 15% от 28.11.2019.

Лот № 2 в 11 ч. 20 мин.: нежилое здание-склад 1,2, кадастровый номер: 25:30:010106:3597, площадь: 2381,6 кв.м., количество этажей: 1, нежилое здание-зерносклад 5-6, кадастровый номер: 25:30:010106:3650, площадь: 2758,6 кв.м., количество этажей: 1, право аренды земельного участка площадью 9213 кв.м., аренда с 29.05.2013 по 28.05.2038, кадастровый номер: 25:30:010106:3484, категория земель: земли населённых пунктов, виды разрешенного использования: для дальнейшей эксплуатации здания-склад 3 (лит. А), здания-склад 1,2 (лит. А 1-пристройка), здания – ПОБ (лит. К), здания – РБС (лит. Л), здания – зерносклад (лит. В), адрес: г. Лесозаводск, ул. Сибирцева, д. 76. Правообладатель – ООО «Комбинат хлебопродуктов». Начальная цена продажи – 1 966 868 рублей, 72 коп. Шаг аукциона – 20 000 рублей. Задаток – 98 000 рублей. Основание продажи имущества – постановление судебного пристава-исполнителя ОСП по Лесозаводскому городскому округу о передаче арестованного имущества на торги от 05.04.2019, постановление о снижении цены переданного на реализацию имущества на 15% от 15.11.2019.

Участие в торгах оформляется договором о задатке, являющимся заявкой на участие в торгах.

Задаток должен поступить на указанный в договоре о задатке счет Территориального управления Федерального агентства по управлению государственным имуществом в Приморском крае не позднее 23.01.2020 г. При непоступлении задатка на указанный счет в установленный срок претендент не допускается до участия в аукционе. Для заключения договора о задатке предоставляются: нотариально заверенные копии учредительных документов, полученные не ранее чем за шесть месяцев до дня проведения торгов, выписка из единого государственного реестра юридических лиц (индивидуальных предпринимателей) или нотариально заверенная копия такой выписки (для юридических лиц и индивидуальных предпринимателей), протокол о назначении исполнительного органа, решение уполномоченного органа об участии в торгах (для юридических лиц), копия паспорта, копия свидетельства о присвоении ИНН (для физических лиц), доверенность на лицо, уполномоченное действовать от имени заявителя при заключении договора о задатке, реквизиты банковского счета для возврата задатка, опись прилагаемых документов. Документы, предоставляемые иностранными физическими и юридическими лицами, должны быть легализованы в установленном порядке и иметь нотариально заверенный перевод на русский язык. Победителем торгов признается участник, предложивший наибольшую цену. Победитель подписывает в день проведения аукциона протокол о результатах торгов. Победитель уплачивает цену продажи имущества в течение пяти дней после окончания торгов в установленном законом порядке. В течение пяти дней с момента внесения покупной цены на указанный организатором торгов счет с лицом, выигравшим торги, организатор торгов заключает договор купли-продажи. Оплата имущества в рассрочку не допускается. Внесение денежных средств несколькими платежными документами не допускается. Условия договора о задатке и договора купли-продажи устанавливаются в качестве условий договоров присоединения. Ознакомление с информацией о предмете торгов, порядком проведения аукциона, формами протокола о результатах публичных торгов, договоров о задатке и купли-продажи, заключение договора о задатке осуществляются с даты опубликования по 23.01.2019 г., с 10.00 ч. до 16.45 ч., ежедневно, кроме выходных и праздничных дней по адресу: Приморский край, г. Владивосток, ул. Алеутская, 45а, каб. 804, тел: 240-48-85. Обеденный перерыв: 13:00-14:00. Торги проводятся по адресу: Приморский край, г. Владивосток, ул. Алеутская, 45а, каб. 813, тел. 240-48-85. Подведение итогов приема и регистрации заявок осуществляется 27.01.2020 в 15:00 по адресу: Приморский край, г. Владивосток, ул. Алеутская, 45а, каб. 804.

**29 января 2020 г. Территориальное управление Федерального агентства по управлению государственным имуществом в Приморском крае проводит публичные торги, открытые по составу участников и форме подачи предложений по цене продажи следующим недвижимым заложенным арестованным имуществом:**

11:00 Лот № 1: земельный участок, площадь объекта 71 490 кв.м., адрес (местоположение) объекта: установлено относительно ориентира, расположенного за пределами участка. Ориентир – здание фельдшерского пункта. Участок находится примерно в 2,5 км. от ориентира по направлению на запад. Почтовый адрес ориентира Приморский край, Уссурийский район, с. Глуховка, ул. Октябрьская 44-А. Кадастровый номер объекта: 25:18:035201:3. Категория земель: земли сельскохозяйственного назначения. Правообладатель – Пазычев С.П. Начальная цена продажи – 1 000 000 рублей. Шаг аукциона – 25 000 рублей.

11:30 Лот № 2: 3-х комнатная квартира, площадь объекта 41,4 кв.м., назначение объекта: жилое помещение, кадастровый номер объекта: 25:34:017001:4286, адрес (местоположение) объекта: Приморский край, г. Уссурийск, ул. Фрунзе 113а, кв.1, зарегистрированных нет, долг за капитальный ремонт – отсутствует. ½ доли в праве собственности на земельный участок, площадь объекта 646 кв.м., адрес (местоположение) объекта: Приморский край, г. Уссурийск, ул. Фрунзе 113а, кадастровый номер объекта: 25:34:017001:13198, категория земель: земли населенных пунктов. Правообладатель – Пазычев С.П. Начальная цена продажи – 1 500 000 рублей. Шаг аукциона – 50 000 рублей.

12:00 Лот № 3: 2-х комнатная квартира, площадь объекта 25,2 кв.м., назначение объекта: жилое помещение, кадастровый номер объекта: 25:34:017001:4287, адрес (местоположение) объекта: Приморский край, г. Уссурийск, ул. Фрунзе 113а, кв.2, зарегистрирован 1 человек, долг за капитальный ремонт – отсутствует. ½ доли в праве собственности на земельный участок, площадь объекта 646 кв.м., адрес (местоположение) объекта: Приморский край, г. Уссурийск, ул. Фрунзе 113а, кадастровый номер объекта: 25:34:017001:13198, категория земель: земли населенных пунктов. Правообладатель – Пазычев С.П. Начальная цена продажи – 1 500 000 рублей. Шаг аукциона – 50 000 рублей.

12:30 Лот № 4: земельный участок, площадь объекта 373 057 кв.м., адрес (местоположение) объекта: установлено относительно ориентира, расположенного за пределами участка. Ориентир – жилой дом. Участок находится примерно в 1 720 м. от ориентира по направлению на юго-запад. Почтовый адрес ориентира Приморский край, Уссурийский район, с. Глуховка, ул. Московская 10. Кадастровый номер объекта: 25:18:035201:4. Категория земель: земли сельскохозяйственного назначения. Правообладатель – Пазычев С.П. Начальная цена продажи – 1 000 000 рублей. Шаг аукциона – 25 000 рублей.

Основание продажи имущества – постановление судебного пристава-исполнителя ОСП по Уссурийскому городскому округу о передаче арестованного имущества на торги от 01.08.2019.

Участие в торгах оформляется договором о задатке, являющимся заявкой на участие в торгах.

Задаток в размере 5 % начальной цены продажи должен поступить на указанный в договоре о задатке счет Территориального управления Федерального агентства по управлению государственным имуществом в Приморском крае не позднее 24.01.2020 г. При непоступлении задатка на указанный счет в установленный срок претендент не допускается до участия в аукционе. Для заключения договора о задатке предоставляются: нотариально заверенные копии учредительных документов, полученные не ранее чем за шесть месяцев до дня проведения торгов, выписка из единого государственного реестра юридических лиц (индивидуальных предпринимателей) или нотариально заверенная копия такой выписки (для юридических лиц и индивидуальных предпринимателей), протокол о назначении исполнительного органа, решение уполномоченного органа об участии в торгах (для юридических лиц), копия паспорта, копия свидетельства о присвоении ИНН (для физических лиц), доверенность на лицо, уполномоченное действовать от имени заявителя при заключении договора о задатке, реквизиты банковского счета для возврата задатка, опись прилагаемых документов. Документы, предоставляемые иностранными физическими и юридическими лицами, должны быть легализованы в установленном порядке и иметь нотариально заверенный перевод на русский язык. Победителем торгов признается участник, предложивший наибольшую цену. Победитель подписывает в день проведения аукциона протокол о результатах торгов. Победитель уплачивает цену продажи имущества в течение пяти дней после окончания торгов в установленном законом порядке. В течение пяти дней с момента внесения покупной цены на указанный организатором торгов счет с лицом, выигравшим торги, организатор торгов заключает договор купли-продажи. Оплата имущества в рассрочку не допускается. Внесение денежных средств несколькими платежными документами не допускается. Условия договора о задатке и договора купли-продажи устанавливаются в качестве условий договоров присоединения. Ознакомление с информацией о предмете торгов, порядком проведения аукциона, формами протокола о результатах публичных торгов, договоров о задатке и купли-продажи, заключение договора о задатке осуществляются с даты опубликования по 24.01.2020 г., с 10.00 ч. до 16.45 ч., ежедневно, кроме выходных и праздничных дней по адресу: Приморский край, г. Владивосток, ул. Алеутская, 45а, каб. 804, тел: 240-48-85. Обеденный перерыв: 13:00-14:00. Торги проводятся по адресу: Приморский край, г. Владивосток, ул. Алеутская, 45а, каб. 813, тел. 240-48-85. Подведение итогов приема и регистрации заявок осуществляется 28.01.2020 в 15:00 по адресу: Приморский край, г. Владивосток, ул. Алеутская, 45а, каб. 804.

**«Приморская газета»:** официальное издание органов государственной власти Приморского края
**Почтовый адрес редакции, издателя:**
690106, г. Владивосток, Партизанский проспект, 2а
**Главный редактор**: и.о. Кочугов В.С.
**Выпускающий редактор:** Тюнис И. В.
**Корректор:** Люкшина М. И.

**Тел. редакции:** 8 (423) 2-406-633
**E-mail:** info@primgazeta.ru
**Тел. бухгалтерии:** 8 (423) 2-406-419
**Учредитель:** Правительство Приморского края (690110, г. Владивосток, ул. Светланская, 22)
**Издатель:** Краевое государственное бюджетное учреждение «Общественное телевидение Приморья»

**Свидетельство о регистрации** от 12.11.2019
ПИ № ТУ25-00639
**Тираж номера:** 500 экз.
**Отпечатано:** ООО «Типография «Комсомольская правда» владивостокский филиал, г. Владивосток, ул. Героев Тихоокеанцев, 5а, тел. 8(423) 261-47-16
**Заказ** 2408

**Время подписания в печать:**
по графику: 31.12.2019 г. в 18:00, по факту: 18:00
**Газета распространяется бесплатно и по подписке**

**16+**