ПРИМОРСКАЯ ГАЗЕТА

16 ОКТЯБРЯ 2019 Г.•СРЕДА•№ 82 (1712)

ОФИЦИАЛЬНОЕ ИЗДАНИЕ ОРГАНОВ ГОСУДАРСТВЕННОЙ ВЛАСТИ ПРИМОРСКОГО КРАЯ | WWW.ПРИМОРСКАЯГАЗЕТА.РФ

Документы

ДЕПАРТАМЕНТ ПО ТАРИФАМ ПРИМОРСКОГО КРАЯ

ПОСТАНОВЛЕНИЕ № 41/8

02 октября 2019 года г. Владивосток

О внесении изменений в постановление департамента по тарифам Приморского края от 27 июня 2018 года № 30/3 «Об установлении долгосрочных параметров регулирования и тарифов на тепловую энергию (мощность), поставляемую федеральным государственным казенным учреждением «Пограничное управление Федеральной службы безопасности Российской Федерации по Приморскому краю» для потребителей, находящихся на территориях Дальнереченского и Лесозаводского городских округов (котельные, расположенные по адресам: г. Дальнереченск, ул. Постышева, 63 и Лесозаводской городской округ, с. Буссе), на период с 2018 по 2020 годы»

В соответствии с Федеральным законом от 27 июля 2010 года № 190-ФЗ «О теплоснабжении», постановлением Правительства Российской Федерации от 22 октября 2012 года № 1075 «О ценообразовании в сфере теплоснабжения», Положением о департаменте по тарифам Приморского края, утвержденным постановлением Администрации Приморского края от 14 февраля 2019 года № 85-па «Об утверждении Положения о департаменте по тарифам Приморского края», решением правления департамента по тарифам Приморского края от 02 октября 2019 года № 41 департамент по тарифам Приморского края

ПОСТАНОВЛЯЕТ:

1. Внести изменения в приложение № 2 «Тарифы на тепловую энергию (мощность), поставляемую федеральным государственным казенным учреждением «Пограничное управление Федеральной службы безопасности Российской Федерации по Приморскому краю» для потребителей, находящихся на территориях Дальнереченского и Лесозаводского городских округов (котельные, расположенные по адресам: г. Дальнереченск, ул. Постышева, 63 и Лесозаводской городской округ, с. Буссе), на период с 2018 по 2020 годы» к постановлению департамента по тарифам Приморского края от 27 июня 2018 года № 30/3 «Об установлении долгосрочных параметров регулирования и тарифов на тепловую энергию (мощность), поставляемую федеральным государственным казенным учреждением «Пограничное управление Федеральной службы безопасности Российской Федерации по Приморскому краю» для потребителей, находящихся на территориях Дальнереченского и Лесозаводского городских округов (котельные, расположенные по адресам: г. Дальнереченск, ул. Постышева, 63 и Лесозаводской городской округ, с. Буссе), на период с 2018 по 2020 годы», изложив его в новой редакции (прилагается).

4. Настоящее постановление вступает в силу с 01 января 2020 года.

Директор департамента по тарифам Приморского края В.А. Малюшицкий

Приложение
к постановлению
департамента по тарифам Приморского края
от 02 октября 2019 года № 41/8

Приложение № 2
к постановлению
департамента по тарифам Приморского края
от 27 июня 2018 года № 30/3

Тарифы на тепловую энергию (мощность), поставляемую федеральным государственным казенным учреждением «Пограничное управление Федеральной службы безопасности Российской Федерации по Приморскому краю» для потребителей, находящихся на территориях Дальнереченского и Лесозаводского городских округов (котельные, расположенные по адресам: г. Дальнереченск, ул. Постышева, 63 и Лесозаводской городской округ, с. Буссе), на период с 2018 по 2020 годы

Вид тарифа	Год	Вода	
Для потребителей, в случае отсутствия дифференциации тарифов по схеме подключения			
одноставочный, руб./Гкал (без НДС)	2018	со дня официального опубликования по 31 декабря	
		1 936,99	
	Год	с 01 января по 30 июня	с 01 июля по 31 декабря
	2019	1 936,99	2 046,30
	2020	2 046,30	2 118,46
Население (тарифы указываются с учетом НДС)			
одноставочный, руб./Гкал	2018	со дня официального опубликования по 31 декабря	
		2 285,65	
	Год	с 01 января по 30 июня	с 01 июля по 31 декабря
	2019	2 324,39	2 455,56
	2020	2 455,56	2 542,15

Примечание: в соответствии с Законом Приморского края от 11 июня 2002 года № 241-КЗ «О защите прав в граждан в жилищно-коммунальной сфере» населению Приморского края и потребителям, приравненным к населению, предоставляется социальная выплата на разницу между размером платы за коммунальные услуги по отоплению и (или) горячему водоснабжению, рассчитанной по экономически обоснованному тарифу на тепловую энергию (мощность), и размером платы за коммунальные услуги по отоплению и (или) горячему водоснабжению, рассчитанной по льготному тарифу на тепловую энергию (мощность).

Директор департамента по тарифам Приморского края В.А. Малюшицкий

ДЕПАРТАМЕНТ ПО ОХРАНЕ, КОНТРОЛЮ И РЕГУЛИРОВАНИЮ ИСПОЛЬЗОВАНИЯ ОБЪЕКТОВ ЖИВОТНОГО МИРА ПРИМОРСКОГО КРАЯ
(Департамент охотничьего надзора Приморского края)

ПРИКАЗ № 218

08 октября 2019 года г. Владивосток

О внесении изменений в приказ департамента по охране, контролю и регулированию использования объектов животного мира Приморского края от 03.09.2019 №177 «Об утверждении административного регламента осуществления федерального государственного надзора в области охраны и использования объектов животного мира и среды их обитания на территории Приморского края за исключением объектов животного мира и среды их обитания, находящихся на особо охраняемых природных территориях федерального значения, расположенных на территории Приморского края»

В целях приведения нормативных правовых актов департамента по охране, контролю и регулированию использования объектов животного мира Приморского края в соответствие действующему законодательству

ПРИКАЗЫВАЮ:

1. Внести изменения в административный регламент осуществления федерального государственного надзора в области охраны и использования объектов животного мира и среды их обитания на территории Приморского края за исключением объектов животного мира и среды их обитания, находящихся на особо охраняемых природных территориях федерального значения, расположенных на территории Приморского края, утвержденный приказом департамента по охране, контролю и регулированию использования объектов животного мира Приморского края от 03.09.2019 №177 «Об утверждении административный регламента осуществления федерального государственного надзора в области охраны и использования объектов животного мира и среды их обитания на территории Приморского края за исключением объектов животного мира и среды их обитания, находящихся на особо охраняемых природных территориях федерального значения, расположенных на территории Приморского края» (далее – Административный регламент) следующие изменения:

Изложить абзац четвертый пункта 102 Административного регламента в следующей редакции:

«мотивированное представление должностного лица департамента по результатам анализа результатов мероприятий по контролю без взаимодействия с юридическими лицами, индивидуальными предпринимателями, рассмотрения или предварительной проверки поступивших в департамент обращений и заявлений граждан, в том числе индивидуальных предпринимателей, юридических лиц, информации от органов государственной власти, органов местного самоуправления, из средств массовой информации о следующих фактах: возникновение угрозы причинения вреда окружающей среде; причинение вреда окружающей среде.».

Изложить абзацы третий-пятый пункта 113 Административного регламента в следующей редакции:

«мотивированное представление должностного лица департамента по результатам анализа результатов мероприятий по контролю без взаимодействия с юридическими лицами, индивидуальными предпринимателями, рассмотрения или предварительной проверки поступивших в Департамент обращений и заявлений граждан, в том числе индивидуальных предпринимателей, юридических лиц, информации от органов государственной власти, органов местного самоуправления, из средств массовой информации сведений о:

возникновении угрозы причинения вреда жизни, здоровью граждан, вреда животным, растениям, окружающей среде;

причинении вреда жизни, здоровью граждан, вреда животным, растениям, окружающей среде.».

2. Отделу мониторинга и государственного надзора за использованием объектов животного мира:

2.1. Обеспечить направление копии настоящего приказа:

а) в течение трех дней со дня принятия в департамент информационной политики Приморского края для официального опубликования настоящего приказа;

б) в течение семи дней со дня официального опубликования в Управление Министерства юстиции Российской Федерации по Приморскому краю для включения в федеральный регистр нормативных правовых актов и проведения правовой и антикоррупционной экспертиз;

в) в течение семи дней со дня принятия в Законодательное Собрание Приморского края;

г) в течение десяти дней со дня принятия в прокуратуру Приморского края.

3. Контроль за исполнением приказа оставляю за собой.

Директор департамента Д.В. Панкратов

ДЕПАРТАМЕНТ ПО ТАРИФАМ ПРИМОРСКОГО КРАЯ

ПОСТАНОВЛЕНИЕ № 42/1

03 октября 2019 года г. Владивосток

Об утверждении производственных программ и об установлении тарифов на питьевую воду, техническую воду и водоотведение для потребителей муниципального унитарного предприятия Лесозаводского городского округа «Коммунальное хозяйство», находящихся на территории Лесозаводского городского округа Приморского края

Руководствуясь Федеральным законом от 07 декабря 2011 года № 416-ФЗ «О водоснабжении и водоотведении», постановлением Правительства Российской Федерации от 13 мая 2013 года № 406 «О государственном регулировании тарифов в сфере водоснабжения и водоотведения», Положением о департаменте по тарифам Приморского края, утвержденным постановлением Администрации Приморского края от 14 февраля 2019 года № 85-па «Об утверждении Положения о департаменте по тарифам Приморского края», решением Правления департамента по тарифам Приморского края от 03 октября 2019 года № 42, департамент по тарифам Приморского края

ПОСТАНОВЛЯЕТ:

1. Утвердить производственную программу муниципального унитарного предприятия Лесозаводского городского округа «Коммунальное хозяйство», осуществляющего деятельность в сфере водоснабжения (питьевая вода) на территории Лесозаводского городского округа Приморского края, согласно приложению № 1.

2. Утвердить производственную программу муниципального унитарного предприятия Лесозаводского городского округа «Коммунальное хозяйство», осуществляющего деятельность в сфере водоснабжения (техническая вода) на территории Лесозаводского городского округа Приморского края, согласно приложению № 2.

3. Утвердить производственную программу муниципального унитарного предприятия Лесозаводского городского округа «Коммунальное хозяйство», осуществляющего деятельность в сфере водоотведения на территории Лесозаводского городского округа Приморского края, согласно приложению № 3.

4. Установить тарифы на питьевую воду, техническую воду и водоотведение для потребителей муниципального унитарного предприятия Лесозаводского городского округа «Коммунальное хозяйство», находящихся на территории Лесозаводского городского округа Приморского края, согласно приложению № 4.

5. Признать утратившим силу постановления департамента по тарифам Приморского края:

от 20 декабря 2016 № 70/3 «Об утверждении производственных программ и об установлении долгосрочных параметров регулирования и тарифов на питьевую воду, техническую воду, подвоз воды и водоотведение для потребителей муниципального унитарного предприятия «Уссури», находящихся на территории Лесозаводского городского округа Приморского края»;

от 07 декабря 2017 № 69/9 «О внесении изменений в постановление департамента по тарифам Приморского края от 20 декабря 2016 года № 70/3 «Об утверждении производственных программ и об установлении долгосрочных параметров регулирования и тарифов на питьевую воду, техническую воду, подвоз воды и водоотведение для потребителей муниципального унитарного предприятия «Уссури», находящихся на территории Лесозаводского городского округа Приморского края»;

от 06 декабря 2018 № 66/7 «О внесении изменений в постановление департамента по тарифам Приморского края от 20 декабря 2016 года № 70/3 «Об утверждении производственных программ и об установлении долгосрочных параметров регулирования и тарифов на питьевую воду, техническую воду, подвоз воды и водоотведение для потребителей муниципального унитарного предприятия «Уссури», находящихся на территории Лесозаводского городского округа Приморского края».

6. Настоящее постановление вступает в силу со дня его официального опубликования.

Директор департамента по тарифам Приморского края В.А. Малюшицкий

Приложение № 1
к постановлению
департамента по тарифам Приморского края
от 03 октября 2019 года № 42/1

Производственная программа муниципального унитарного предприятия Лесозаводского городского округа «Коммунальное хозяйство», осуществляющего деятельность в сфере водоснабжения (питьевая вода) на территории Лесозаводского городского округа Приморского края на период со дня официального опубликования по 31.12.2019

ПАСПОРТ ПРОИЗВОДСТВЕННОЙ ПРОГРАММЫ

Наименование	Производственная программа в сфере водоснабжения (питьевая вода) муниципального унитарного предприятия Лесозаводского городского округа «Коммунальное хозяйство» на период со дня официального опубликования настоящего постановления по 31 декабря 2019 (далее по тексту – производственная программа)

Наименование регулируемой организации, ее местонахождение	МУП ЛГО «Коммунальное хозяйство» (ОГРН 1192536000348, ИНН 2507010289); ул. Октябрьская, д. 75 А, г. Лесозаводск, Приморский край, 692036
Наименование уполномоченного органа, утвердившего производственную программу, его местонахождение	Департамент по тарифам Приморского края; Алеутская ул., д.45а, город Владивосток, 690110
Период реализации производственной программы	Со дня официального опубликования настоящего постановления по 31.12.2019

1. Перечень плановых мероприятий по ремонту объектов централизованных систем водоснабжения, мероприятий, направленных на улучшение качества питьевой воды, мероприятий по энергосбережению и повышению энергетической эффективности, график их реализации
Нет мероприятий.

2. Планируемый объем подачи воды
Объем подачи воды – 57,30 тыс. куб. м.

3. Объем финансовых потребностей, необходимых для реализации производственной программы
Объем финансовых потребностей, необходимых для реализации производственной программы – 828,83 тыс. руб.

4. График реализации мероприятий производственной программы
Со дня официального опубликования настоящего постановления по 31.12.2019

5. Плановые значения показателей надежности, качества, энергетической эффективности объектов централизованных систем водоснабжения

№ п/п	Наименование показателя	Единица измерения	Плановые значения показателей
1. Показатели качества питьевой воды			
1.1.	Доля проб питьевой воды, подаваемой с источников водоснабжения в распределительную водопроводную сеть, не соответствующих установленным требованиям, в общем объеме проб, отобранных по результатам производственного контроля качества питьевой воды	%	0
1.2.	Доля проб питьевой воды в распределительной водопроводной сети, не соответствующих установленным требованиям, в общем объеме проб, отобранных по результатам производственного контроля качества питьевой воды	%	0
2. Показатель надежности и бесперебойности водоснабжения			
1.	Количество перерывов в подаче воды, возникших в результате аварий, повреждений и иных технологических нарушений на объектах централизованной системы водоснабжения, в расчете на протяженность водопроводной сети в год	ед./км	30
3. Показатели энергетической эффективности			
3.1.	Доля потерь воды в централизованных системах водоснабжения при транспортировке в общем объеме воды, поданной в водопроводную сеть	%	8
3.2.	Удельный расход электрической энергии, потребляемой в технологическом процессе подготовки и транспортировки питьевой воды, на единицу объема воды	кВт*ч/ куб.м	0,46

6. Расчет эффективности производственной программы
Показатели надежности, качества, энергетической эффективности объектов централизованных систем водоснабжения устанавливаются впервые, в связи с чем расчет эффективности производственной программы не произведен.

7. Отчет об исполнении производственной программы за истекший период регулирования
Отсутствует, так как организация услуги в сфере водоснабжения на данной территории ранее не оказывала.

8. Мероприятия, направленные на повышение качества обслуживания абонентов
Нет мероприятий.

Директор департамента по тарифам Приморского края В.А. Малюшицкий

Приложение № 2
к постановлению
департамента по тарифам Приморского края
от 03 октября 2019 года № 42/1

Производственная программа муниципального унитарного предприятия Лесозаводского городского округа «Коммунальное хозяйство», осуществляющего деятельность в сфере водоснабжения (техническая вода) на территории Лесозаводского городского округа Приморского края на период со дня официального опубликования по 31.12.2019

ПАСПОРТ ПРОИЗВОДСТВЕННОЙ ПРОГРАММЫ

Наименование	Производственная программа в сфере водоснабжения (техническая вода) муниципального унитарного предприятия Лесозаводского городского округа «Коммунальное хозяйство» на период со дня официального опубликования настоящего постановления по 31 декабря 2019 (далее по тексту – производственная программа)
Наименование регулируемой организации, ее местонахождение	МУП ЛГО «Коммунальное хозяйство» (ОГРН 1192536000348, ИНН 2507010289); ул. Октябрьская, д. 75 А, г. Лесозаводск, Приморский край, 692036
Наименование уполномоченного органа, утвердившего производственную программу, его местонахождение	Департамент по тарифам Приморского края; Алеутская ул., д.45а, город Владивосток, 690110
Период реализации производственной программы	Со дня официального опубликования настоящего постановления по 31.12.2019

1. Перечень плановых мероприятий по ремонту объектов централизованных систем водоснабжения, мероприятий, направленных на улучшение качества питьевой воды, мероприятий по энергосбережению и повышению энергетической эффективности, график их реализации
Нет мероприятий.

2. Планируемый объем подачи воды
Объем подачи воды – 14,59 тыс. куб. м.

3. Объем финансовых потребностей, необходимых для реализации производственной программы
Объем финансовых потребностей, необходимых для реализации производственной программы – 381,72 тыс. руб.

4. График реализации мероприятий производственной программы
Со дня официального опубликования настоящего постановления по 31.12.2019

5. Плановые значения показателей надежности, качества, энергетической эффективности объектов централизованных систем водоснабжения

№ п/п	Наименование показателя	Единица измерения	Плановые значения показателей
1. Показатели качества питьевой воды			
1.1.	Доля проб питьевой воды, подаваемой с источников водоснабжения в распределительную водопроводную сеть, не соответствующих установленным требованиям, в общем объеме проб, отобранных по результатам производственного контроля качества питьевой воды	%	0
1.2.	Доля проб питьевой воды в распределительной водопроводной сети, не соответствующих установленным требованиям, в общем объеме проб, отобранных по результатам производственного контроля качества питьевой воды	%	0
2. Показатель надежности и бесперебойности водоснабжения			
1.	Количество перерывов в подаче воды, возникших в результате аварий, повреждений и иных технологических нарушений на объектах централизованной системы водоснабжения, в расчете на протяженность водопроводной сети в год	ед./км	-
3. Показатели энергетической эффективности			
3.1.	Доля потерь воды в централизованных системах водоснабжения при транспортировке в общем объеме воды, поданной в водопроводную сеть	%	-
3.2.	Удельный расход электрической энергии, потребляемой в технологическом процессе подготовки и транспортировки питьевой воды, на единицу объема воды	кВт*ч/ куб.м	0,28

6. Расчет эффективности производственной программы
Показатели надежности, качества, энергетической эффективности объектов централизованных систем водоснабжения устанавливаются впервые, в связи с чем расчет эффективности производственной программы не произведен.

7. Отчет об исполнении производственной программы за истекший период регулирования
Отсутствует, так как организация услуги в сфере водоснабжения на данной территории ранее не оказывала.

8. Мероприятия, направленные на повышение качества обслуживания абонентов
Нет мероприятий.

Директор департамента по тарифам Приморского края В.А. Малюшицкий

Приложение № 3
к постановлению
департамента по тарифам Приморского края
от 03 октября 2019 года № 42/1

Производственная программа муниципального унитарного предприятия Лесозаводского городского округа «Коммунальное хозяйство», осуществляющего деятельность в сфере водоотведения на территории Лесозаводского городского округа Приморского края на период со дня официального опубликования по 31.12.2019

ПАСПОРТ ПРОИЗВОДСТВЕННОЙ ПРОГРАММЫ

Наименование	Производственная программа в сфере водоотведения муниципального унитарного предприятия Лесозаводского городского округа «Коммунальное хозяйство» на период со дня официального опубликования настоящего постановления по 31 декабря 2019 (далее по тексту – производственная программа)
Наименование регулируемой организации, ее местонахождение	МУП ЛГО «Коммунальное хозяйство» (ОГРН 1192536000348, ИНН 2507010289); ул. Октябрьская, д. 75 А, г. Лесозаводск, Приморский край, 692036
Наименование уполномоченного органа, утвердившего производственную программу, его местонахождение	Департамент по тарифам Приморского края; Алеутская ул., д.45а, город Владивосток, 690110
Период реализации производственной программы	Со дня официального опубликования настоящего постановления по 31.12.2019

1. Перечень плановых мероприятий по ремонту объектов централизованных систем водоотведения, мероприятий, направленных на улучшение качества очистки сточных вод, мероприятий по энергосбережению и повышению энергетической эффективности, график их реализации
Нет мероприятий.

2. Планируемый объем принимаемых сточных вод
Объем принимаемых сточных вод – 58,84 тыс. куб. м.

3. Объем финансовых потребностей, необходимых для реализации производственной программы
Объем финансовых потребностей – 999,56 тыс. руб.

4. График реализации мероприятий производственной программы
Со дня официального опубликования настоящего постановления по 31.12.2019

5. Плановые значения показателей надежности, качества, энергетической эффективности объектов централизованных систем водоотведения

№ п/п	Наименование показателя	Единица измерения	Плановые значения показателей
Показатели качества очистки сточных вод			
1.1.	Доля сточных вод, не подвергающихся очистке, в общем объеме сточных вод, сбрасываемых в централизованные общесплавные или бытовые системы водоотведения	%	0
1.2.	Доля поверхностных сточных вод, не подвергающихся очистке, в общем объеме поверхностных сточных вод, принимаемых в централизованную ливневую систему водоотведения	%	0
1.3.	Доля проб сточных вод, не соответствующих установленным нормативам допустимых сбросов, лимитам на сбросы для централизованной общесплавной (бытовой) системы водоотведения	%	0
1.4.	Доля проб сточных вод, не соответствующих установленным нормативам допустимых сбросов, лимитам на сбросы для централизованной ливневой системы водоотведения	%	0
Показатель надежности и бесперебойности водоотведения			
2.1.	Удельное количество аварий и засоров в расчете на протяженность канализационной сети в год	ед./км	-
3. Показатели энергетической эффективности			
3.1.	Удельный расход электрической энергии, потребляемой в технологическом процессе очистки сточных вод, на единицу объема очищаемых сточных вод	кВт*ч/куб.м	0,57

6. Расчет эффективности производственной программы
Показатели надежности, качества, энергетической эффективности объектов централизованных систем водоотведения устанавливаются впервые, в связи с чем расчет эффективности производственной программы не произведен.

7. Отчет об исполнении производственной программы за истекший период регулирования
Отсутствует, так как организация услуги в сфере водоотведения на данной территории ранее не оказывала.

8. Мероприятия, направленные на повышение качества обслуживания абонентов
Нет мероприятий.

Директор департамента по тарифам Приморского края В.А. Малюшицкий

Приложение № 4
к постановлению
департамента по тарифам Приморского края
от 03 октября 2019 года № 42/1

ТАРИФЫ
на питьевую воду, техническую воду и водоотведение для потребителей муниципального унитарного предприятия Лесозаводского городского округа «Коммунальное хозяйство», находящихся на территории Лесозаводского городского округа Приморского края

№ п/п	Регулируемый тариф	Период действия тарифа
		Со дня официального опубликования настоящего постановления по 31.12.2019
1.	Питьевая вода	
1.1.	Тариф на питьевую воду для населения, рублей за 1 куб. метр	14,46
1.2.	Тариф на питьевую воду для прочих групп потребителей, рублей за 1 куб. метр	14,46
2.	Водоотведение	
2.1.	Тариф на водоотведение для прочих групп потребителей, рублей за 1 куб. метр	16,99
2.2.	Тариф на водоотведение для населения, рублей за 1 куб. метр	16,99
3	Техническая вода	
3.1.	Тариф на техническую воду для прочих групп потребителей, рублей за 1 куб. метр	26,15

Примечание: организация применяет упрощенную систему налогообложения.

Директор департамента по тарифам Приморского края В.А. Малюшицкий

ДЕПАРТАМЕНТ ЛЕСНОГО ХОЗЯЙСТВА ПРИМОРСКОГО КРАЯ

ПРИКАЗ № 1414

07.10.2019 г. г. Владивосток

О внесении изменений в лесохозяйственный регламент Сергеевского лесничества, утвержденный приказом департамента лесного хозяйства Приморского края от 30.11.2018 № 1562 «Об утверждении лесохозяйственных регламентов лесничеств Приморского края»

В соответствии со статьей 87 Лесного кодекса Российской Федерации, Положением о департаменте лесного хозяйства Приморского края, утвержденным постановлением Администрации Приморского края от 05.12.2012 № 373-па, на основании приказа Минприроды России от 27.02.2017 № 72 «Об утверждении состава лесохозяйственных регламентов, порядка их разработки, сроков их действия и порядка внесения в них изменений»

ПРИКАЗЫВАЮ:

1. Раздел 1.1.3. «Распределение территории лесничества по муниципальным образованиям» привести в новой редакции согласно приложению 1 к настоящему приказу;
2. Раздел 1.1.4. «Распределение лесов лесничества по лесорастительным зонам и лесным районам» привести в новой редакции согласно приложению 2 к настоящему приказу;
3. Раздел 1.1.5. «Распределение лесов по целевому назначению и категориям защитных лесов» привести в новой редакции согласно приложению 3 к настоящему приказу;
4. Раздел 1.1.6. «Характеристика лесных и нелесных земель из состава земель лесного фонда» привести в новой редакции согласно приложению 4 к настоящему приказу;
5. Раздел 1.1.7. «Характеристика имеющихся и проектируемых особо охраняемых природных территорий и объектов, планов по их организации, развитию экологических сетей, сохранению биоразнообразия» привести в новой редакции согласно приложению 5 к настоящему приказу;
6. Раздел 1.2. «Виды разрешенного использования лесов» привести в новой редакции согласно приложению 6 к настоящему приказу;
7. Раздел 2.1. «Нормативы, параметры и сроки использования лесов для заготовки древесины» привести в новой редакции согласно приложению 7 к настоящему приказу;
8. Таблицу 9 «Расчетная лесосека для осуществления выборочных рубок спелых и перестойных лесных насаждений на срок действия лесохозяйственного регламента» раздела 2.1.1. «Расчетная лесосека для заготовки древесины при осуществлении рубок спелых и перестойных лесных насаждений» привести в новой редакции согласно приложению 8 к настоящему приказу;
9. Таблицу 10 «Расчетная лесосека по сплошным рубкам спелых и перестойных насаждений» раздела 2.1.1. «Расчетная лесосека для заготовки древесины при осуществлении рубок спелых и перестойных лесных насаждений» привести в новой редакции согласно приложению 9 к настоящему приказу;
10. Таблицу 15 «Расчетная лесосека (ежегодный допустимый объем изъятия древесины) при всех видах рубок» раздела 2.1.3. «Расчетная лесосека (ежегодный допустимый объем изъятия древесины) при всех видах рубок» привести в новой редакции согласно приложению 10 к настоящему приказу;
11. Раздел 2.1.9. «Сроки повторяемости рубок» привести в новой редакции согласно приложению 11 к настоящему приказу;
12. Раздел 2.4.1. «Нормативы (ежегодные допустимые объемы) и параметры использования лесов для заготовки пищевых лесных ресурсов и сбора лекарственных растений по их видам» привести в новой редакции согласно приложению 12 к настоящему приказу;
13. Раздел 2.12. «Нормативы, параметры и сроки использования лесов для осуществления геологического изучения недр, разведки и добычи полезных ископаемых» привести в новой редакции согласно приложению 13 к настоящему приказу;
14. Таблицу 37 «Распределение площади земель лесного фонда лесничества по классам природной пожарной опасности» раздела 2.12.1. «Требования к мерам пожарной безопасности в лесах, охране лесов от загрязнения радиоактивными веществами и иного негативного воздействия» привести в новой редакции согласно приложению 14 к настоящему приказу;
15. Таблицу 50 «Ограничения по видам использования лесов» раздела 3.3. «Ограничения по видам особо защитных участков лесов» привести в новой редакции согласно приложению 15 к настоящему приказу.
16. Карту-схему подразделения лесов по целевому назначению с нанесением местоположения существующих и проектируемых особо охраняемых природных территорий и объектов, не связанных с созданием лесной инфраструктуры Сергеевского лесничества Приморского края привести в новой редакции согласно приложению 16 к настоящему приказу;
17. Отделу ведения лесного реестра и государственной экспертизы проектов освоения лесов департамента лесного хозяйства Приморского края в соответствии с Постановлением Губернатора Приморского края от 15.08.2014 № 53-пг обеспечить официальное опубликование настоящего приказа.
18. Контроль за исполнением настоящего приказа оставляю за собой.

Директор департамента Карпенко В.В.

Приложение 1
к приказу департамента лесного хозяйства
Приморского края
от 07.10.2019 г. № 1414

1.1.3. Распределение территории лесничества по муниципальным образованиям

Распределение территории лесничества по муниципальным образованиям приведено в табл. 1.

Таблица 1 – Структура лесничества

№ п/п	Наименование участковых лесничеств	Административный район (муниципальное образование)	Общая площадь, га
1	2	3	4
1	Владимиро-Александровское	Лазовский	5062
		Находкинский городской округ	3420
		Партизанский	60532
Итого по участковому лесничеству:			69014
2	Волчанецкое	Партизанский	2816
		Находкинский городской округ	43984
Итого по участковому лесничеству:			46800
3	Киевское	Лазовский	48267
4	Лазовское		97203
5	Чернорученское		61499
6	Чистоводное		41950
7	Молчановское	Партизанский	62834
8	Сергеевское		71630
9	Фроловское		37483
10	Партизанское сельское		39098
11	Находкинское	Партизанский	2934
		Находкинский городской округ	72
Итого по участковому лесничеству:			3006
12	Партизанское	Партизанский городской округ	12759
13	Серебрянское		16879
14	Тигровское		24128
15	Углекаменское		26577
Всего по лесничеству:			659127
в т.ч. по муниципальным районам		Партизанский городской округ	80343
		Находкинский городской округ	47476
		Партизанский	277327
		Лазовский	253981

Приложение 2
к приказу департамента лесного хозяйства
Приморского края
от 07.10.2019 г. № 1414

1.1.4. Распределение лесов лесничества по лесорастительным зонам и лесным районам

На основании приказа Минприроды России от 18.08.2014 № 367 (ред. от 21.03.2016) «Об утверждении Перечня лесорастительных зон Российской Федерации и Перечня лесных районов Российской Федерации», приказа Минприроды России от 09.01.2017 № 1 «Об утверждении Порядка лесозащитного районирования» и приказа Рослесхоза от 08.10.2015 № 353 (ред. от 28.03.2016) «Об установлении лесосеменного районирования» территория Сергеевского лесничества отнесена к Приамурско-Приморскому хвойно-широколиственному району, к зоне хвойно-широколиственных лесов, к зоне средней лесопатологической угрозы (по лесозащитному районированию) и к 16-му лесосеменному району (основная лесообразующая порода – лиственница). Распределение лесов лесничества по лесорастительным зонам, лесным районам, зонам лесозащитного и лесосеменного районирования приведено в табл. 2.

Таблица 2 – Распределение лесов лесничества по лесорастительным зонам и лесным районам

№ п/п	Наименование участковых лесничеств	Лесорастительная зона	Лесной район	Зона лесозащитного районирования	Зона лесосеменного районирования	Перечень лесных кварталов	Площадь, га
1	2	3	4	5	6	7	8
1	Владимиро-Александровское	Хвойно-широколиственных лесов	Приамурско-Приморский хвойно-широколиственный	Зона средней ЛПУ	16	1-359	69014
2	Волчанецкое					1-22, 25-51, 101-147	46800
3	Киевское					1-73	48267
4	Лазовское					1-70; 78-161	97203
5	Молчановское					1-128	62834
6	Находкинское					1-17, 26, 40, 42, 46-49, 51	3006
7	Партизанское					1-65	12759
8	Сергеевское					1-123	71630
9	Серебрянское					1-42	16879
10	Тигровское					1-87	24128
11	Углекаменское					1-74	26577
12	Фроловское					11-16, 20-93, 95, 96	37483
13	Чернорученское					1-111	61499
14	Чистоводное					1-85	41950
15	Партизанское сельское, в т.ч.:						39098
	урочище совхоза «Победа»					1-19	3792
	урочище совхоза «Находкинский»					1-5, 7, 8, 10-30	5027
	урочище совхоза «Новолитовский»					1-39	7730
	урочище совхоза «Восток»					1-86	16993
	урочище совхоза «Партизанский»					1-27	5556
Всего по лесничеству:							659127

Результаты лесорастительного районирования представлены на схематической карте территории Сергеевского лесничества с распределением территории лесничества и участковых лесничеств по лесорастительным зонам и лесным районам.

Приложение 3
к приказу департамента лесного хозяйства
Приморского края
от 07.10.2019 г. № 1414

1.1.5. Распределение лесов по целевому назначению и категориям защитных лесов

Согласно ст. 8 Федерального закона от 04.12.2006 № 201-ФЗ «О введении в действие Лесного кодекса Российской Федерации» леса первой группы и категории защитности лесов первой группы признаются защитными лесами и категориями защитных лесов, предусмотренными ст. 102 ЛК РФ.

Распределение лесов лесничества по целевому назначению и категориям защитных лесов выполнено на основании ст. 10, 102, 108 ЛК РФ и приведено в табл. 3. Отнесение лесов лесничества к ценным и эксплуатационным выполнено согласно приказу Рослесхоза от 10.06.2011 № 220 (ред. от 31.08.2017) «Об отнесении лесов на территории Приморского края к ценным лесам, эксплуатационным лесам и установлении их границ» с учетом произошедших изменений по состоянию на 01.01.2019 г.

Таблица 3 – Распределение лесов по целевому назначению и категориям защитных лесов

Целевое назначение лесов	Участковое лесничество	Номера кварталов или их частей	Площадь, га	Основания деления лесов по целевому назначению
ВСЕГО ЛЕСОВ	Молчановское	1-128	62 834	
	Волчанецкое	1-22, 25-51, 101-147	46 800	
	Находкинское	1-17; 26, 40, 42, 46, 47, 48, 49, 51	3 006	
	Фроловское	11-16, 20-93, 95, 96	37 483	
	Владимиро-Александровское	1-359	69 014	
	Сергеевское	1-123	71 630	
	Лазовское	1-70; 78-161	97 203	
	Киевское	1-73	48 267	
	Чистоводное	1-85	41 950	
	Чернорученское	1-111	61 499	
	Партизанское	1-65	12 759	
	Серебрянское	1-42	16 879	
	Тигровское	1-87	24 128	
	Углекаменское	1-74	26 577	
	Партизанское сельское, в т,ч.:		39 098	
	Урочище бывшего совхоза «Победа»	1-19	3 792	
	Урочище бывшего совхоза «Находкинский»	1-5, 7, 8, 10-30	5 027	
	Урочище бывшего совхоза «Новолитовский»	1-39	7 730	
	Урочище бывшего совхоза «Восток»	1-86	16 993	
	Урочище бывшего совхоза «Партизанский»	1-27	5 556	
	ИТОГО		659 127	

Целевое назначение лесов	Участковое лесничество	Номера кварталов или их частей	Площадь, га	Основания деления лесов по целевому назначению
ЗАЩИТНЫЕ ЛЕСА, ВСЕГО	Молчановское	11-13, 22, 23, 29, 30, 36-41, 52-54, 59-64, 74, 75, 78-81, 89, 90, 110, 111, 113-122, 127, 128	13 018	ЛК РФ от 04.12.2006 г. № 200-ФЗ ст. 10
	Волчанецкое	22, 25-51, 129-135,136ч,137-147	4 566	
	Находкинское	1, 2, 5, 7, 9, 11, 12, 46-48, части кварталов 3, 4, 6, 8, 10, 13-17, 26, 40, 42, 49, 51	3 006	
	Фроловское	11-16, 21, 27, 51, 61-63, 85-93, 95, 96	5 222	
	Владимиро-Александровское	1-23, 36, 37, 39-42, 44-58, 67-107, 109-125, 128-130, 132-151, 164-199, 201-241, 243-251, 279-322, 324, 326-354, части кварталов 242, 252, 253, 323, 325	37 870	
	Сергеевское	3, 6, 14, 22, 25-27, 31-34, 42-46, 68-75, 110-117, 119, 122, 123	11 712	
	Лазовское	1-3, 7, 8, 14, 15, 17, 18, 24, 25, 29, 30-32, 34, 36, 38ч, 39ч, 42ч, 43ч, 44, 46, 49, 52ч, 53ч, 56ч, 57ч, 58, 61, 63ч, 66ч, 69, 79-81, 82ч, 85, 90ч, 93, 95ч, 96ч, 97ч, 99, 105, 106, 113, 116, 124ч, 125ч, 126ч, 127ч, 128-139, 140ч, 142ч, 144ч, 145ч, 151, 152, 160, 161	19 011	
	Киевское	4, 5, 9, 10, 14, 15, 16, 22, 24ч, 30, 32ч, 38-40, 41ч, 46, 47, 48, 50ч, 53, 54, 63-73	12 002	
	Чистоводное	4-6, 12-23, 25, 37, 40, 49-76	13 798	
	Чернорученское	3-6, 20ч, 21-24, 33ч, 34ч, 36ч, 37ч, 41ч, 42ч,45ч, 47,48,49ч-51ч, 53ч-56ч, 57, 69-71, 79-85, 95-101, 110, 111	14 833	
	Партизанское	1-65	12 759	
	Серебрянское	2-4; 38-42	1 349	
	Тигровское	3-9, 12-14, 16, 18, 20,26, 27, 34-37, 39, 40, 43, 46, 47, 50, 56, 53, 68, 78	5 372	
	Углекаменское	2, 7, 10, 14, 18, 21, 25, 33-50, 59, 63-74	9 261	
	Урочище бывшего совхоза «Победа»	1, 2ч, 3ч, 4, 5ч, 6, 7ч, 8ч, 9, 10, 11, 12ч, 13, 14ч,15, 16ч, 17,18,19	3 065	
	Урочище бывшего совхоза «Находкинский»	1-5, 7ч, 8ч, 10,11ч,12ч,13,14, 15ч,16-21,22ч,23ч,24-27,28ч, 29,30	4 845,168	
	Урочище бывшего совхоза «Новолитовский»	1-13,15-23,25-27,31,36 14ч, 24ч, 28ч-35ч,37ч-39ч	7 645	
	Урочище бывшего совхоза «Восток»	1-24,25ч,26-48,49ч,50-62,63ч, 64ч,65-86	16 853,997	
	Урочище бывшего совхоза «Партизанский»	1-27	5 556	
	ИТОГО		203 527,151	
Леса, выполняющие функции защиты природных и иных объектов, всего	Молчановское	11-13, 22, 23, 29, 30, 36-41, 52-54, 59-64, 74, 75, 78-81, 89, 90, 110, 111, 113-122, 127, 128	13 018	Приказ Рослесхоза от 26.08.2008 г. № 237
	Волчанецкое	22, 25-51, 129-135, 136ч, 137, 138ч, 139, 140, 141, 142, 143 ч., 144 ч., 145 ч., 146 ч.	4 456	
	Находкинское	5, 7, 9, 11, 12, 46, 47, части кварталов 1, 2, 3, 4, 6, 8, 10, 13-17, 26, 40, 42, 48, 49, 51	3 006	
	Фроловское	21, 27, 51, 95, 96	411	
	Владимиро-Александровское	3-9; 11-23; 44, 45, 47-58, 67-72, 74, 75, 77-87, 89-96, 98-106, 109-125, 129, 130, 132-151, 166-199, 201-241, 243, 279-310, 312-322, 324, 326-354, части кварталов 242, 252, 253, 311, 323, 325	26 161	
	Сергеевское	25-27; 119	773	
	Лазовское	29, 30, 58, 128-139	3 060	
	Чистоводное	49-76	6 972	
	Чернорученское	20ч, 33ч, 34ч, 36ч, 37ч, 41ч, 42ч, 45ч, 51ч	799	
	Партизанское	1-65	12 759	
	Серебрянское	42	141	
	Тигровское	18, 20, 39, 40, 46, 53	723	
	Углекаменское	35-38, 40, 42-47, 49, 50, 63-70	6 709	
	Урочище бывшего совхоза «Победа»	9ч, 11ч-14ч	201	
	Урочище бывшего совхоза «Находкинский»	1ч, 2, 3, 4ч, 5ч, 7ч, 8ч, 10ч, 11ч, 12ч, 13, 14, 15ч, 16ч, 17ч, 18, 19ч, 20, 21, 22ч, 23ч, 24-26, 27ч, 28ч, 29, 30	4 592,468	
	Урочище бывшего совхоза «Новолитовский»	1-13, 15-23, 25, 26 27ч, 31, 36 14ч, 24ч, 28ч, 29ч, 30ч, 31ч, 32ч, 33ч, 34ч, 35ч, 37ч, 38ч, 39ч	7 503,1	
	Урочище бывшего совхоза «Восток»	2, 3, 5ч-8ч, 9, 10, 11ч, 12ч, 13, 14ч, 15-19, 20ч, 21-24,25ч, 26ч-30ч, 31, 32ч, 33ч-38ч, 39, 40, 42ч, 44ч, 45ч, 46-48,49ч,50-52,53ч, 54-62,63ч,64ч,65, 82ч, 83ч, 84, 85, 86ч	10 619,997	
	Урочище бывшего совхоза «Партизанский»	1, 2, 3ч, 4, 5, 6ч, 7ч, 8, 9, 10, 11ч, 12, 13ч, 14ч, 15, 16ч-23ч, 24, 25ч, 26ч, 27	4 288	
	ИТОГО		94 487,651	
в том числе: Защитные полосы лесов, расположенные вдоль железнодорожных путей общего пользования, федеральных дорог общего пользования, автомобильных дорог общего пользования, находящихся в собственности субъектов РФ	Молчановское	11-13, 22, 23, 29, 30, 36-41, 52-54, 59-64, 74, 75, 78-81, 89, 90, 110, 111, 113-122, 127, 128	13 018	Ст. 8 Федерального закона от 04.12.2006 г. № 201-ФЗ; ГОСТ 17.5.3.02-90 «Охрана природы. Земли. Нормы выделения на землях государственного лесного фонда защитных полос лесов вдоль железных и автомобильных дорог»; Распоряжение СНК СССР от 14.07.1944 № 14587-р
	Волчанецкое	22	50	
	Фроловское	21, 27, 51, 95, 96	411	
	Владимиро-Александровское	4, 83, 85, 94, 146, 166, 305, 309	678	
	Сергеевское	25-27; 119	773	
	Лазовское	29, 30, 58	574	
	Чернорученское	20ч, 33ч, 34ч, 36ч, 37ч, 41ч, 42ч, 45ч, 51ч	799	
	Партизанское	1, 4-8	384	
	Серебрянское	42	141	
	Тигровское	18, 20, 39, 40, 46, 53	723	
	Урочище бывшего совхоза «Победа»	9ч, 11ч-14ч	201	
	Урочище бывшего совхоза «Находкинский»	10ч, 19ч, 27ч, 28ч	155	
	Урочище бывшего совхоза «Новолитовский»	29ч, 30ч, 31ч, 33ч	188	
	Урочище бывшего совхоза «Восток»	2ч, 26ч-30ч, 33ч-38ч, 39ч-40ч, 44ч., 45ч, 53ч	899	
	Урочище бывшего совхоза «Партизанский»	1ч-4ч, 6ч, 7ч, 8, 11ч, 12ч, 19ч, 20ч, 22ч, 23ч, 27ч	511	
	ИТОГО		6 487	
лесопарковые зоны	Находкинское	5, 7, 9, 11-12, 46, 47 части кварталов 6, 8, 10, 13-17, 26,40, 42, 48, 49, 51	2 364	Приказ Рослесхоза от 26.08.2008 г. № 237
	ИТОГО		2 364	
Зеленые зоны	Волчанецкое	25-51, 129-135, 136ч, 137, 138ч, 139, 140, 141, 142, 143 ч., 144 ч., 145 ч., 146 ч.	4 406	
	Находкинское	части кварталов 1, 2, 3, 4, 6	642	
	Владимиро-Александровское	3, 5, 6, 7, 8, 9, 11-23, 44, 45, 47-58, 67-72, 74, 75, 77-82, 84, 86, 87, 89-93, 95, 96, 98-106, 109-125, 129, 130, 132-145, 147-151, 167-199, 201-241, 243-251, 279-304, 306-308, 310, 312-322, 324, 326-354, части кварталов 242, 252, 253, 311, 323, 325	25483	
	Лазовское	128-139	2 486	
	Партизанское	2, 3, 9-65	12 375	
	Углекаменское	35-38, 40,42-47, 49, 50, 63-70	6 709	
	Урочище бывшего совхоза «Находкинский»	1ч, 2, 3, 4ч, 5ч, 7ч, 8ч, 10ч, 11ч, 12ч, 13, 14, 15ч, 16ч, 17ч, 18, 19ч, 20, 21, 22ч, 23ч, 24-26, 27ч, 28ч, 29, 30	4 437,468	
	Урочище бывшего совхоза «Новолитовский»	1-13, 14ч, 15-23, 24ч, 25, 26, 27ч, 28ч, 29ч, 30ч, 31ч, 32ч, 33ч, 34ч, 35ч, 36, 37ч, 38ч, 39ч	7 315,1	
	Урочище бывшего совхоза «Восток»	2ч, 3, 5ч-8ч, 9, 10, 11ч, 12ч, 13, 14ч, 15-19, 20ч, 21-24,25ч, 29ч, 30ч, 31, 32ч, 39ч, 40ч, 44ч, 45ч, 46-48,49ч,50-52, 54-62, 63ч,64ч, 65, 82ч, 83ч, 84, 85, 86ч	9 720,997	
	Урочище бывшего совхоза «Партизанский»	1ч, 2ч, 4ч, 5, 7ч, 9, 10, 12ч-14ч, 15, 16ч-18ч, 20ч-23ч, 24, 25ч-27ч	3 777	
	ИТОГО		78 635,751	
леса, расположенные в первой, второй и третьей зонах округов санитарной (горно-санитарной) охраны лечебно-оздоровительных местностей и курортов	Чистоводное	49-76	6 972	ЛК РФ от 04.12.2006 г. № 200-ФЗ ст. 10 Приказ Рослесхоза от 26.08.2008 г. № 237
	ИТОГО		6 972	

Целевое назначение лесов	Участковое лесничество	Номера кварталов или их частей	Площадь, га	Основания деления лесов по целевому назначению
ЦЕННЫЕ ЛЕСА, ВСЕГО	Молчановское	11-13, 22, 23, 29, 30, 36-41, 52-54, 59-64, 74, 75, 78-81, 89, 90, 118, 127, 128	7 636	Приказ Рослесхоза от 10.06.2011 г. № 220
	Волчанецкое	136ч, 138ч, 143ч, 144ч, 145ч, 146ч, 147	110	
	Находкинское	1ч, 2ч, 3ч, 4ч, 6ч, 26ч, 40ч, 42ч, 48ч, 49ч.	60	
	Фроловское	11-16, 61-63, 85-93	4 811	
	Владимиро-Александровское	1, 2, 10, 36, 37, 39-42, 46, 73, 76, 88, 97, 107, 128, 164, 165, 256-278, 311ч, 355-359	11 709	
	Сергеевское	3, 6, 14, 22, 31-34, 42-46, 68-75, 110-117, 122, 123	10 939	
	Лазовское	1-3, 7, 8, 14, 15, 17, 18, 24, 25, 31, 32, 34, 36, 38ч, 39ч, 42ч, 43ч, 44, 46, 49, 52ч, 53ч, 56ч, 57ч, 61, 63ч, 66ч, 69, 79-81, 82ч, 85, 90ч, 93, 95ч, 96ч, 97ч, 99, 105, 106, 113, 116, 124ч, 125ч, 126ч, 127ч, 140ч, 142ч, 144ч, 145ч, 151, 152, 160, 161	15 951	
	Киевское	4, 5, 9, 10, 14, 15, 16, 22, 24ч, 30, 32ч, 38-40, 41ч, 46, 47, 48, 50ч, 53, 54, 63-73	12 002	
	Чистоводное	4-6, 12-23, 25, 37, 40	6 826	
	Чернорученское	3-6, 21-24, 47, 48, 49ч, 50ч, 53ч, 54ч, 56ч, 57, 69-71, 79-85, 95-101, 110, 111	14 034	
	Серебрянское	2, 3, 4, 38-41	1 208	
	Тигровское	3-9, 12-14, 16, 26, 27, 34-37, 43, 47, 50, 56, 68, 78	4 649	
	Углекаменское	2, 7, 10, 14, 18, 21, 25, 33, 34, 39, 41, 48, 59, 71-74	2 552	
	Урочище бывшего совхоза «Победа»	1, 2ч, 3ч, 4, 5ч, 6, 7, 8, 9ч, 10, 11ч, 12ч, 13ч, 14ч, 15ч, 16ч, 17, 18, 19	2 864	
	Урочище бывшего совхоза «Находкинский»	1ч, 4ч, 5ч, 7ч, 8ч, 10ч, 11ч, 12ч, 16ч, 17ч, 22ч	252,7	
	Урочище бывшего совхоза «Новолитовский»	24ч, 27ч, 28ч, 29ч, 30ч, 34ч.	141,9	
	Урочище бывшего совхоза «Восток»	1, 4, 5ч-8ч, 11ч, 12ч, 14ч, 20ч, 26ч-28ч, 32, 33ч-38ч, 41-43, 44ч., 53ч, 66-81, 82ч, 83ч., 86ч	6 234	
	Урочище бывшего совхоза «Партизанский»	3ч, 6ч, 11ч-14ч, 16ч-21ч, 23ч, 25ч, 26ч	1 268	
	ИТОГО		109 039,5	
в том числе: Запретные полосы лесов, расположенные вдоль водных объектов	Молчановское	110, 111, 113-117, 119-122	5 382	Приказ Рослесхоза от 10.06.2011 г. № 220
	Волчанецкое	136ч, 138ч, 143ч, 144ч, 145ч, 146ч.	43,5	
	Находкинское	1ч, 2ч, 3ч, 4ч, 6ч, 26ч, 40ч, 42ч, 48ч, 49ч.	60	
	Фроловское	11, 12	791	
	Владимиро-Александровское	256-278, 311ч, 355-359	8 270	
	Сергеевское	3, 6, 22, 31-34, 70, 72, 73, 75, 110-112, 114-117	6 759	
	Киевское	4, 9, 14, 16, 22, 30, 38-40, 46, 63-73	9 582	
	Чернорученское	47, 48, 49ч, 50ч, 79-85, 95-101, 110, 111	9 793	
	Серебрянское	38-41	757	
	Тигровское	3-9, 12-14, 16, 26, 27, 34-37	3 780	
	Углекаменское	71	394	
	Урочище бывшего совхоза «Победа»	6ч, 7ч, 8ч, 9ч-14ч, 15, 16ч, 17, 18ч	1 548	
	Урочище бывшего совхоза «Находкинский»	1ч, 4ч, 5ч, 7ч, 8ч, 11ч, 12ч, 16ч, 17ч, 22ч	178,7	
	Урочище бывшего совхоза «Новолитовский»	24ч, 27ч, 28ч, 29ч, 30ч, 34ч.	141,9	
	ИТОГО		47 499,5	
Нерестоохранные полосы лесов	Молчановское	11-13, 22, 23, 29, 30, 36-41, 52-54, 59-64, 74, 75, 78-81, 89, 90, 118, 127, 128	7 636	Приказ Рослесхоза от 10.06.2011 г. № 220
	Волчанецкое	147	110	
	Фроловское	13-16, 61-63, 85-93	4 020	
	Владимиро-Александровское	1, 2, 10, 36, 37, 39-42, 46, 73, 76, 88, 97, 107, 128, 164, 165	3 439	
	Сергеевское	14, 42-46, 68, 69, 71, 74, 113, 122, 123	4 180	
	Лазовское	1-3, 7, 8, 14, 15, 17, 18, 24, 25, 31, 32, 34, 36, 38ч, 39ч, 42ч, 43ч, 44, 46, 49, 52ч, 53ч, 56ч, 57ч, 61, 63ч, 66ч, 69, 79-81, 82ч, 85, 90ч, 93, 95ч, 96ч, 97ч, 99, 105, 106, 113, 116, 124ч, 125ч, 126ч, 127ч, 140ч, 142ч, 144ч, 145ч, 151, 152, 160, 161	15 951	
	Киевское	5, 10, 15, 24ч, 32ч, 41ч, 47, 48, 50ч, 53, 54	2 420	
	Чистоводное	4-6, 12-23, 25, 37, 40	6 826	
	Чернорученское	3-6, 21-24, 49ч, 50ч, 53ч, 54ч, 56ч, 57, 69-71	4 241	
	Серебрянское	2, 3, 4	451	
	Тигровское	43, 47, 50, 56, 68, 78	869	
	Углекаменское	2, 7, 10, 14, 18, 21, 25, 33, 34, 39, 41, 48, 59, 72-74	2 158	
	Урочище бывшего совхоза «Победа»	1, 2ч, 3ч, 4, 5ч, 6ч, 7ч, 9ч, 10ч, 18ч, 19	1 316	
	Урочище бывшего совхоза «Находкинский»	10ч	74	
	Урочище бывшего совхоза «Восток»	1, 4, 5ч-8ч, 11ч, 12ч, 14ч, 20ч, 26ч-28ч, 32, 33ч-38ч, 41-43, 44ч., 53ч, 66-81, 82ч, 83ч., 86ч	6 234	
	Урочище бывшего совхоза «Партизанский»	3ч, 6ч, 11ч-14ч, 16ч-21ч, 23ч, 25ч, 26ч	1 268	
	ИТОГО		61 540	
ЭКСПЛУАТАЦИОННЫЕ ЛЕСА	Молчановское	1-10, 14-21, 24-28, 31-35, 42-51, 55-58, 65-73, 76, 77, 82-88, 91-109, 112, 123-126	49 816	Приказ Рослесхоза от 10.06.2011 г. № 220
	Волчанецкое	1-21, 101-128, 136ч	42 234	
	Находкинское	части кварталов 3, 4, 6, 8, 10, 13-17, 26, 40, 42, 49, 51	192,8	
	Фроловское	20, 22-26, 28-50, 52-60, 64-84	32 261	
	Владимиро-Александровское	24-35, 38, 43, 59-66, 108, 126, 127, 131, 152-163, 200, 242ч, 252ч, 253ч, 254, 255, 323ч, 325ч	31 144	
	Сергеевское	1, 2, 4, 5, 7-13, 15-21, 23, 24, 28-30, 35-41, 47-67, 76-109, 118, 120, 121	59 918	
	Лазовское	4-6, 9-13, 16, 19-23, 26-28, 33, 35, 37,38ч,39ч,40,41,42ч, 43ч, 45, 47, 48, 50, 51,52ч,53ч,54, 55, 56ч, 57ч, 59, 60, 62, 63ч, 64, 65,66ч,67,68, 70, 78, 82ч,83,84, 86-89,90ч,91,92, 94,95ч,96ч, 97ч, 98, 100-104, 107-112, 114, 115, 117-123, 124ч,125ч, 126ч, 127ч,140ч,141, 142ч,143, 144ч, 145ч,146-150, 153-159	78 192	
	Киевское	1-3, 6-8, 11-13, 17-21, 23, 24ч, 25-27, 28-29, 31, 32ч, 33-37, 41ч, 42-45, 49, 50ч, 51, 52, 55-62	36 265	
	Чистоводное	1-3, 7-11, 24, 26-36, 38, 39, 41-48, 77-85	28 152	
	Чернорученское	1, 2, 7-19, 20ч, 25-32, 33ч, 34ч, 35, 36ч, 37ч, 38-40, 41ч, 42ч, 43, 44, 45ч, 46, 51ч, 52, 53ч, 54ч, 55, 56ч, 58-68, 72-78, 86-94, 102-109	46 666	
	Серебрянское	1, 5-37	15 530	
	Тигровское	1, 2, 10, 11, 15, 17, 19, 21-25, 28-33, 38, 41, 42, 44, 45, 48, 49, 51, 52, 54, 55, 57-67, 69-77, 79-87	18 791	
	Углекаменское	1; 3-6, 8, 9, 11-13, 15-17, 19, 20, 22-24, 26-32, 51-58, 60-62	17 316	
	Урочище бывшего совхоза «Победа»	2ч, 3ч, 5ч, 7ч, 8ч, 12ч, 14ч, 16ч	727	
	Урочище бывшего совхоза «Находкинский»	7ч, 8ч, 11ч, 12ч, 15ч, 22ч,23ч, 28ч	183,832	
	Урочище бывшего совхоза «Новолитовский»	14ч, 24ч, 28ч, 29ч, 30ч, 32ч, 33ч, 34ч, 35ч, 37ч, 38ч, 39ч	553	
	Урочище бывшего совхоза «Восток»	25ч, 49ч, 63ч, 64ч	140,003	
	ИТОГО		456 184,849	

Поквартальная карта-схема подразделения лесов Сергеевского лесничества по целевому назначению с нанесением местоположения существующих и проектируемых особо охраняемых природных территорий и объектов, объектов лесной, лесоперерабатывающей инфраструктуры, объектов, не связанных с созданием лесной инфраструктуры, прилагается.

Приложение 4
к приказу департамента лесного хозяйства
Приморского края
от 07.10.2019 г. № 1414

1.1.6. Характеристика лесных и нелесных земель из состава земель лесного фонда

Характеристика лесных и нелесных земель лесного фонда на территории Сергеевского лесничества по состоянию на 01.01.2019 г. по данным государственного лесного реестра представлена в табл. 4.

Таблица 4 – Характеристика лесных и нелесных земель лесного фонда

Показатели характеристика земель	Всего по лесничеству	
	площадь, га	%
1	2	3
Общая площадь земель	659127	100
Лесные земли, всего	650683	98,7
Земли, покрытые лесной растительностью, всего	638354	96,8
Земли, не покрытые лесной растительностью, всего	12294	1,9
в том числе:		
вырубки	405	0,1
гари	-	-
редины	3263	0,5
прогалины	8304	1,3
другие	357	0,1
Нелесные земли, всего	8479	1,3
в том числе:		
просеки	-	-
дороги	1188	0,2
болота	285	0,0
другие	7006	1,1

В структуре земель лесничества преобладают лесные земли – 98,7% от общей площади лесничества; покрытые лесной растительностью земли занимают – 96,8%, а не покрытые лесной растительностью – 1,9%. Нелесных земель – 1,3% от общей площади лесничества, большая часть которых приходится на категорию «другие» –1,1%.

Приложение 5
к приказу департамента лесного хозяйства
Приморского края
от 07.10.2019 г. № 1414

1.1.7. Характеристика имеющихся и проектируемых особо охраняемых природных территорий и объектов, планов по их организации, развитию экологических сетей, сохранению биоразнообразия

Правовой режим лесов, расположенных на особо охраняемых природных территориях, определяется ст. 103 ЛК РФ. Конкретные виды деятельности, которые запрещаются или допускаются, на особо охраняемых природных территориях (ООПТ), в том числе в области использования охраны, защиты и воспроизводства лесов, определены федеральными законами от 14.03.1995 № 33-ФЗ «Об особо охраняемых природных территориях», от 10.01.2002 № 7-ФЗ (в ред. от 03.07.2016) «Об охране окружающей среды», от 24.04.1995 № 52-ФЗ «О животном мире», Лесным кодексом Российской Федерации, приказом Минприроды России от 16.07.2007 № 181 «Об утверждении особенностей использования, охраны, защиты, воспроизводства лесов, расположенных на особо охраняемых природных территориях», приказом Минприроды России от 12.03.2008 № 54 «О внесении изменений в особенности использования, охраны, защиты, воспроизводства лесов, расположенных на особо охраняемых природных территориях, утвержденные приказом Минприроды России от 16.07.2007 № 181» и иными нормативными правовыми актами Российской Федерации.

Согласно «Схеме территориального планирования Приморского края» (утв. постановлением Губернатора Приморского края от 30.11.2009 № 323-па), п. 3.1.10 «Плана действий на период до 2020 года по реализации первоочередных мер по сохранению амурского тигра, определенных стратегией сохранения амурского тигра в РФ» (2010) планируется:

1. Создание природного парка «Южно-Приморский» площадью 18,997 тыс. га в виде трех участков в Шкотовском и Партизанском муниципальных районах.

Из редких и исчезающих видов для данной территории отмечено наибольшее их число по сравнению с любыми другими регионами России: здесь произрастает 69 редких и нуждающихся в охране видов сосудистых растений (тис остроконечный, заманиха, здесь самое большое на Земном шаре место произрастания микробиоты и др.); встречается около 200 видов птиц, в том числе 11 редких и исчезающих видов (осоед, ястребиный сыч и др.), обитает более 50 редких и исчезающих видов насекомых. К настоящему времени охотничьи виды животных встречаются весьма редко, вместе с тем, здесь обитает около 30 видов млекопитающих, включая занесенные в Красную книгу (в том числе амурский тигр).

2. Создание требуемой охранной зоны Лазовского государственного природного заповедника площадью 25,9 тыс. га в Лазовском муниципальном районе.

3. Создание комплексного (ландшафтного) заказника в бассейне р. Кривой площадью 52,0 тыс. га в Лазовском районе.

Основные объекты охраны: нерестилища симы и кеты, амурский тигр и пятнистый олень.

Характеристика особо охраняемых природных территорий регионального значения, имеющихся в настоящее время на территории Сергеевского лесничества, приведены в табл. 5.

Таблица 5 – Характеристика особо охраняемых природных территорий на территории Сергеевского лесничества

№ п/п	Наименование памятника природы, заповедного участка, заказника и др. особо охраняемых объектов. Основание к выделению	Площадь в границах лесного фонда, га		Участковое лесничество, квартал (выдел)	Тип особо охраняемых природных территорий	Краткая характеристика и режим ведения хозяйства
		объекта	Охранной зоны			
1	2	3	4	5	6	7
1.	«Водопад реки Каменка», Решение исполнительного комитета Приморского краевого Совета народных депутатов от 13.07.1984 № 535	5	5	Партизанское 33-18	памятник природы (комплексный)	Водопад, представленный крутым структурно-денудакционным уступом высотой 20-25 м. Перепад высот-20 м. Научное, рекреационное: Запрещается: - проезд, стоянка автотранспорта, устройство стационарных бутиков, разведение костров, засорение.
2.	«Роща калопанакса семилопастного (диморфант)», Решение исполнительного комитета Приморского краевого Совета народных депутатов от 13.07.1984 № 535, Реестр от 30.12.2013	25	25	Партизанское 32 – 13, 14 35 - 12	памятник природы (комплексный)	Заросли диморфанта, занесенного в Красну книгу РФ, в урочище «Первая Каменка» площадью 17 га. Диаметр деревьев от 13-30 см до 50 см. Научное, рекреационное. Запрещается: - распашка земель; - заготовка спелых и перестойных; - засорение и захламление территории. Сбор лекарственных растений.
3.	«Гора Скалистая», Решение исполнительного комитета Приморского краевого Совета народных депутатов от 17.02.1987 № 47, Реестр от 30.12.2013	71	70	Партизанское 37 – 9 38-5 47 - 3	памятник природы (комплексный)	Научное, рекреационное: Запрещается: - распашка земель, заготовка спелых и перестойных, сенокошений, пастьба скота, заготовка и сбор грибов, ягод, плодов, семян, иных растений; - предоставление земельных участков под застройку, а также для коллективного садоводства и огородничества; - проведение гидромелиоративных и ирригационных работ, геологоразведочных изысканий и разработка полезных ископаемых; - строительство зданий и сооружений, дорог и трубопроводов, линий электропередач и прочих коммуникаций; - применение ядохимикатов, минеральных удобрений, химических средств защиты растений и стимуляторов роста.
4.	Пещера «Белый дворец», Решение исполнительного комитета Приморского краевого Совета народных депутатов от 13.07.1984 №535, Реестр от 30.12.2013	3	3	Сергеевское кв. 93 выд. 17, 24, 28, 31, 59, 60	памятник природы (геологический)	Пещера, расположенная на 3-4 м выше грунтовых вод, формирование которой завершилось в недавнее время. Место нахождение остатков различной, в том числе эндемичной спелеофауны. Научное, рекреационное. На территории памятника природы и в границах его охранной зоны запрещается всякая деятельность, влекущая за собой нарушение их сохранности.
5.	Пещера «Приморский великан», Решение исполнительного комитета Приморского краевого Совета народных депутатов от 13.07.1984 № 535, Реестр от 30.12.2013	3	3	Сергеевское кв. 93 выд. 17, 24, 28, 31, 59, 60	памятник природы (геологический)	Значительное по высоте карстовое образование с натечными образованиями (голоценновые сталактиты, сталагмиты, пепрекристаллизованные натеки). Найдены голоценовые остатки костей различных животных. Научное, рекреационное. На территории памятника природы и в границах его охранной зоны запрещается всякая деятельность, влекущая за собой нарушение их сохранности.
6.	Пещера «Близнец», Решение исполнительного комитета Приморского краевого Совета народных депутатов от 13.07.1984 № 535	12	12	Владимиро-Александровское, ч. кв. 279	памятник природы (геологический)	Крупная пещера с богатыми натечными формами: коралитами, гурами, натеками на полу, кальцитовыми корами на стенах, пизолитами, сталактитами, сталагмитами, занавесями, лунным молоком, сталагнатом. На территории памятника природы и в границах его охранной зоны запрещается всякая деятельность, влекущая за собой нарушение их сохранности.
7.	Гора «Сашин лобик», Решение исполнительного комитета Приморского краевого Совета народных депутатов от 30.05.1986 № 404	12	12	Партизанское сельское (урочище бывшего совхоза «Партизанский»), ч. кв. 8	памятник природы (комплексный)	Скальное образование в 1 км от с. Новицкое. Место произрастания рододендрона, а также редких и исчезающих видов растений, занесенных в Красную книгу РФ. Научное, рекреационное: Запрещается: - распашка земель, заготовка спелых и перестойных, сенокошений, пастьба скота, заготовка и сбор грибов, ягод, плодов, семян, иных растений; - предоставление земельных участков под застройку, а также для коллективного садоводства и огородничества; - проведение гидромелиоративных и ирригационных работ, геологоразведочных изысканий и разработка полезных ископаемых; - строительство зданий и сооружений, дорог и трубопроводов, линий электропередач и прочих коммуникаций; - применение ядохимикатов, минеральных удобрений, химических средств защиты растений и стимуляторов роста.
8.	Пещера «Солянник», Решение исполнительного комитета Приморского краевого Совета народных депутатов от 13.07.1984 № 535	12	12	Волчанецкое, ч. кв. 124, Владимиро-Александровское, ч. кв. 284	памятник природы (геологический)	Глубочайшая карстовая полость с характерным богатством натечных образований. Наличие современной фауны, палеонтологических остатков. Научное, рекреационное. На территории памятника природы и в границах его охранной зоны запрещается всякая деятельность, влекущая за собой нарушение их сохранности.
9.	Пещера «Летучая мышь», Решение исполнительного комитета Приморского краевого Совета народных депутатов от 13.07.1984 № 535	3	3	Владимиро-Александровское, ч. кв. 94	памятник природы (геологический)	Горизонтальная по форме пещера с объемом залов более 100 м³. Имеются находки неолитических орудий и костных остатков животных голоценового возраста. Научное, рекреационное. На территории памятника природы и в границах его охранной зоны запрещается всякая деятельность, влекущая за собой нарушение их сохранности.
10.	Пещера «Дальняя», Решение исполнительного комитета Приморского краевого Совета народных депутатов от 13.07.1984 № 535	12	12	Владимиро-Александровское, ч. кв. 284	памятник природы (геологический)	Пещера длиной 70 м (глубина 4 м) с натечными образованиями. Имеются водоемы с эндемичной фауной. Научное, рекреационное. На территории памятника природы и в границах его охранной зоны запрещается всякая деятельность, влекущая за собой нарушение их сохранности.
11.	Гора «Лысая», Решение исполнительного комитета Приморского краевого Совета народных депутатов от 12.04.1985 № 308, Реестр от 30.12.2013	800	800	Киевское кв. 1	памятник природы (комплексный)	Запрещается: - сплошные санитарные рубки, выпас скота, сенокошение, заготовка и сбор грибов, ягод, плодов, семян, иных растений; - предоставление арендных участков под застройку; - применение ядохимикатов, минеральных удобрений.
12.	Вершины гор «Сестра» и «Каменный брат», Решение исполнительного комитета Приморского краевого Совета народных депутатов от 29.12.1989 № 452, Реестр от 30.12.2013	850	850	Лазовское кв. 73, 74	памятник природы (геологический)	Запрещается: - сплошные санитарные рубки, выпас скота, сенокошение, заготовка и сбор грибов, ягод, плодов, семян, иных растений; - предоставление арендных участков под застройку; - применение ядохимикатов, минеральных удобрений.
13.	Восточный склон горы «Ястребовская», Решение исполнительного комитета Приморского краевого Совета народных депутатов от 29.12.1989 № 452, Реестр от 30.12.2013	850	850	Киевское кв. 8	памятник природы (ботанический)	Запрещается: - сплошные санитарные рубки, выпас скота, сенокошение, заготовка и сбор грибов, ягод, плодов, семян, иных растений; - предоставление арендных участков под застройку; - применение ядохимикатов, минеральных удобрений.
14.	Скалы «Маяк Беневское», Решение исполнительного комитета Приморского краевого Совета народных депутатов от 29.12.1989 № 452, Реестр от 30.12.2013	800	800	Киевское кв. 20, 21	памятник природы (геологический)	Запрещается: - сплошные санитарные рубки, выпас скота, сенокошение, заготовка и сбор грибов, ягод, плодов, семян, иных растений; - предоставление арендных участков под застройку; - применение ядохимикатов, минеральных удобрений.
15.	Водопад «Еламовский», Решение исполнительного комитета Приморского краевого Совета народных депутатов от 12.04.1985 № 308, Реестр от 30.12.2013	50	50	Киевское кв. 6	памятник природы (гидрологический)	Запрещается: - проезд, стоянка автотранспорта, устройство стационарных бутиков, разведение костров,
16.	Тисовая роща, Решение исполнительного комитета Приморского краевого Совета народных депутатов от 29.12.1989 № 452, Реестр от 30.12.2013	250	250	Лазовское кв. 142	памятник природы (ботанический)	Запрещается: - распашка земель, заготовка спелых и перестойных; - засорение и захламление территории. Сбор лекарственных растений.
17.	Болото в бухте «Кит», Решение исполнительного комитета Приморского краевого Совета народных депутатов от 14.08.1987 № 551, Реестр от 30.12.2013	6	6	Черноручен-ское кв. 100	памятник природы (комплексный)	Запрещается: - сенокошение; - распашка земель; - заготовка спелых и перестойных насаждений; - пастьба скота, заготовка и сбор грибов, ягод, плодов, сеян, иных растений; - предоставление земельных участков под застройку, а также для коллективного садоводства и огородничества; - проведение гидромелиоративных и ирригационных работ; - применение ядохимикатов, минеральных удобрений.

16 ОКТЯБРЯ 2019 Г.•СРЕДА•№ 82 (1712)
ПРИМОРСКАЯ ГАЗЕТА

Приложение 6
к приказу департамента лесного хозяйства
Приморского края
от 07.10.2019 г. № 1414

1.2. Виды разрешенного использования лесов

Виды разрешенного использования лесов предусмотрены п. 1 ст. 25 ЛК РФ. Леса могут использоваться для одной или нескольких целей, если иное не установлено ЛК РФ, другими федеральными законами (п. 2 ст. 25 ЛК РФ). Использование лесов может ограничиваться только в случаях и в порядке, которые предусмотрены ЛК РФ, другими федеральными законами (ст. 27 ЛК РФ). Использование лесов может быть приостановлено только в случаях, предусмотренных федеральными законами (ст. 28 ЛК РФ).

В табл. 8 указаны виды разрешенного использования лесов с перечнем кварталов или их частей в пределах участковых лесничеств.

Таблица 8 – Виды разрешенного использования лесов

Виды разрешенного использования лесов	Наименование участкового лесничества	Перечень кварталов или их частей	Площадь, га
1	2	3	4
Заготовка древесины	Молчановское	1-128	62834
	Сергеевское	1-123	71630
	Владимиро-Александровское	1-359	69014
	Волчанецкое	1-22, 25-51, 101-147	46800
	Фроловское	11-16, 20-93, 95, 96	37483
	Серебрянское	1-42	16879
	Тигровское	1-87	24128
	Партизанское	1-65	12759
	Углекаменское	1-74	26577
	Находкинское	1-6, 40, 42, 45-49, 51	3006
	Лазовское	1-70, 78-161	97203
	Киевское	1-73	48267
	Чистоводное	1-85	41950
	Чернорученское	1-111	61499
	Урочище совхоза «Восток»	1-86	16993
	Урочище совхоза «Победа»	1-19	3792
	Урочище совхоза «Новолитовский»	1-39	7730
	Урочище совхоза «Находкинский»	1-5, 7-30	5027
	Урочище совхоза «Партизанский»	1-27	5556
	Итого		659127
Заготовка живицы	Молчановское	1-10, 14, 15-21, 24-28, 31-35, 42-51, 55-57, 65-73, 76, 77, 83, 84, 85-88, 91-109, 123, 124, 125, 126	38200
	Сергеевское	1, 2, 5, 7, 9-13, 15-19, 21, 23, 24, 28, 29, 30, 36, 41, 48-52, 53, 55, 56, 59-67, 109, 76, 81-85, 88-102, 104-108	44209
	Владимиро-Александровское	24-30, 32-35, 38, 43, 60-66, 108	16271
	Волчанецкое	1, 4, 6, 7, 8, 14, 15, 21, 101-104, 107, 108, 109, 111, 112, 127, 115, 116, 117, 118, 120	21855
	Фроловское	26, 31, 32, 40, 41, 43, 46, 56-60, 64-84	19371
	Серебрянское	5, 6, 7-14, 17-20, 26, 29, 32, 33, 34, 35, 36	10849
	Тигровское	1, 2, 11, 21-25, 29-33, 36, 37, 42, 57-60, 62, 63, 66, 69, 70, 71, 72, 73, 74, 75, 77, 80-87	12441
	Углекаменское	1, 4, 9, 12, 13, 15, 16, 20, 22, 28, 29, 30, 32	6264
	Лазовское	4-6, 9-13, 16, 19-23, 26-28, 33, 35, 37, 38ч, 39-41, 42ч, 43, 45, 47, 48, 50, 51, 52ч, 53ч, 54ч, 55ч, 59ч, 60, 70, 78, 101, 102, 104, 107-111, 116-124, 126, 150, 149, 140-144	40239
	Киевское	1, 2, 6, 8, 18, 19, 23, 24ч, 31, 34, 35, 25-27	9323
	Чернорученское	2, 7, 10, 12	2728
	Чистоводное	28, 31	1846
	Итого		223596
Заготовка и сбор недревесных лесных ресурсов	Молчановское	1-128	62834
	Сергеевское	1-123	71630
	Фроловское	11-16, 20-93, 95, 96	37483
	Владимиро-Александровское	1-359	69014
	Находкинское	1-17, 26, 40, 42, 46, 47, 48, 49, 51	3006
	Волчанецкое	1-22, 25-51, 101-147	46800
	Серебрянское	1-42	16879
	Углекаменское	1, 2, 9-16, 20-25, 28-74	24140
	Тигровское	1-87	24128
	Партизанское	1-65	12759
	Лазовское	1-70, 78-161	97203
	Киевское	1-73	48267
	Чистоводное	1-85	41950
	Чернорученское	1-111	61499
	Урочище совхоза «Восток»	1-86	16993
	Урочище совхоза «Победа»	1-19	3792
	Урочище совхоза «Новолитовский»	1-39	7730
	Урочище совхоза «Находкинский»	1-5; 7, 8, 10-30	5027
	Урочище совхоза «Партизанский»	1-27	5556
	Итого		656690
Заготовка пищевых лесных ресурсов и сбор лекарственных растений	Молчановское	1-128	62834
	Сергеевское	1-123	71630
	Фроловское	11-16, 20-93, 95, 96	37483
	Владимиро-Александровское	1-359	69014
	Находкинское	1-17, 26, 40, 42, 46, 47, 48, 49, 51	3006
	Волчанецкое	1-22, 25-51, 101-147	46800
	Серебрянское	1-42	16879
	Углекаменское	1, 2, 9-16, 20-25, 28-74	24140
	Тигровское	1-87	24128
	Партизанское	1-65	12759
	Лазовское	1-70, 78-161	97203
	Киевское	1-73	48267
	Чистоводное	1-85	41950
	Чернорученское	1-111	61499
	Урочище совхоза «Восток»	1-86	16993
	Урочище совхоза «Победа»	1-19	3792
	Урочище совхоза «Новолитовский»	1-39	7730
	Урочище совхоза «Находкинский»	1-5; 7-30	5027
	Урочище совхоза «Партизанский»	1-27	5556
	Итого		656690
Осуществление видов деятельности в сфере охотничьего хозяйства	Молчановское	1-128	62834
	Сергеевское	1-123	71630
	Фроловское	11-16, 20-93, 95, 96	37483
	Владимиро-Александровское	1, 2, 4, 10, 24-43, 46, 59-66, 73, 76, 83, 85, 88, 94, 97, 107, 108, 126, 127, 128, 131, 146, 152-166, 200, 252-278, 305, 309, 355-359	43532
	Волчанецкое	1-22, 101-128, 147	42400
	Серебрянское	1-42	16879
	Углекаменское	1-34, 39, 41, 48, 51-62, 71-74	19868
	Тигровское	1-87	24128
	Партизанское	1,4-8	384
	Лазовское	1-70, 78-127, 140-161	94717
	Киевское	1-73	48267
	Чистоводное	1-48, 77-85	34978
	Чернорученское	1-111	61499
	Урочище совхоза «Восток»	1, 2ч, 4, 5ч-8ч, 11ч, 12ч, 14ч, 20ч, 26-28, 29ч, 30ч, 31ч, 32ч, 33ч-40ч, 41, 42, 43, 44, 53, 66-81, 82ч, 83, 86ч	7133
	Урочище совхоза «Победа»	1-19	3792
	Урочище совхоза «Новолитовский»	29ч, 30ч, 31, 33ч	188
	Урочище совхоза «Находкинский»	10ч, 19ч, 27ч, 28ч	229
	Урочище совхоза «Партизанский»	3ч, 4ч, 6ч-8ч, 11, 12, 13, 14ч, 16ч-23ч, 25ч, 26ч	1779
	Итого		571720

Виды разрешенного использования лесов	Наименование участкового лесничества	Перечень кварталов или их частей	Площадь, га
1	2	3	4
Ведение сельского хозяйства*	Молчановское	1-128	62834
	Сергеевское	1-123	71630
	Находкинское	1-6	702
	Фроловское	11-93, 95, 96	37483
	Владимиро-Александровское	1-359	69014
	Волчанецкое	1-22, 25-51, 101-147	46800
	Серебрянское	1-42	16879
	Углекаменское	1-74	26577
	Тигровское	1-87	24128
	Партизанское	1-65	12759
	Лазовское	1-70; 78-161	97203
	Киевское	1-73	48267
	Чернорученское	1-111	61499
	Чистоводное	1-85	41950
	Урочище совхоза «Восток»	1-86	16993
	Урочище совхоза «Победа»	1-19	3792
	Урочище совхоза «Новолитовский»	1-39	7730
	Урочище совхоза «Находкинский»	1-5, 7-30	5027
	Урочище совхоза «Партизанский»	1-27	5556
	Итого		656823
Осуществление научно-исследовательской деятельности, образовательной деятельности	Молчановское	1-128	62834
	Сергеевское	1-123	71630
	Фроловское	11-16,20-93, 95, 96	37483
	Владимиро-Александровское	1-359	69014
	Находкинское	1-17, 26, 40, 42, 46, 47, 48, 49, 51	3006
	Волчанецкое	1-22, 25-51, 101-147	46800
	Серебрянское	1-42	16879
	Углекаменское	1-74	26577
	Тигровское	1-87	24128
	Партизанское	1-65	12759
	Лазовское	1-70, 78-161	97203
	Киевское	1-73	48267
	Чистоводное	1-85	41950
	Чернорученское	1-111	61499
	Урочище совхоза «Восток»	1-86	16993
	Урочище совхоза «Победа»	1-19	3792
	Урочище совхоза «Новолитовский»	1-39	7730
	Урочище совхоза «Находкинский»	1-5; 7-30	5027
	Урочище совхоза «Партизанский»	1-27	5556
	Итого		659127
Осуществление рекреационной деятельности	Молчановское	1-128	62834
	Сергеевское	1-123	71630
	Фроловское	11-96	37483
	Владимиро-Александровское	1-359	69014
	Находкинское	1-17, 26, 40, 42, 46, 47, 48, 49, 51	3006
	Волчанецкое	1-22, 25-51, 101-147	46800
	Серебрянское	1-42	16879
	Углекаменское	1-74	26577
	Тигровское	1-87	24128
	Партизанское	1-65	12759
	Лазовское	1-70, 78-161	97203
	Киевское	1-73	48267
	Чистоводное	1-85	41950
	Чернорученское	1-111	61499
	Урочище совхоза «Новолитовский»	1-39	7730
	Урочище совхоза «Восток»	1-86	16993
	Урочище совхоза «Победа»	1-19	3792
	Урочище совхоза «Находкинский»	1-5; 7-30	5027
	Урочище совхоза «Партизанский»	1-27	5556
	Итого		659127
Создание лесных плантаций и их эксплуатация	Молчановское	1-10, 14-21, 24-28, 31-35, 42-51, 55-58, 65-73, 76, 77, 82-88, 91-109, 112, 123-126	49816
	Сергеевское	1,2,4, 5, 7-13, 15-21, 23, 24, 28-30, 35-41, 47-67, 76-109, 118, 120, 121	59918
	Фроловское	20-50, 52-60, 64-84	32261
	Владимиро-Александровское	24-35, 38, 43, 59-66, 108, 126, 127, 131, 152-163, 200, 252-255	31145
	Волчанецкое	1-21, 101-128	42240
	Серебрянское	1, 5-37	15530
	Углекаменское	1, 4, 5, 9, 11-13, 15, 16, 20, 22-24, 26, 28-32, 42, 51-58, 60-62	14737
	Тигровское	1, 2, 10, 11, 15, 17, 19, 21-25, 28-33, 38, 41, 42, 44, 45, 48, 49, 51, 52, 54, 55, 57-67, 69-77, 79-87	18795
	Лазовское	4-6, 9-13, 16, 19-23, 26-28, 33-35, 37-43, 45, 47, 48, 50-57, 59, 60, 62-68, 70, 78, 82-84, 86-92, 94-98, 100-104, 107-112, 114, 115, 117-127, 140-150, 153-159	78192
	Киевское	1-3, 6-8, 11-13, 17-21, 23, 24ч, 25-27, 28, 31, 32ч, 33-37, 41ч, 42-45, 49, 50ч, 52, 55-62	36265
	Чистоводное	1-3, 7-11, 24, 26-36, 38, 39, 41-48, 77-85	28152
	Чернорученское	1, 2, 7-19, 20ч, 25-32, 33ч, 34ч, 35, 36ч, 37ч, 38-40, 41ч, 42ч, 43, 44, 45ч, 46, 51ч, 52ч, 55, 56ч, 58-68, 72-78, 86-94, 102-109	46666
	Урочище совхоза «Победа»	2ч, 3ч, 5ч, 7ч, 8ч, 12ч, 14ч, 16ч	727
	Итого		454444
Выращивание лесных плодовых, ягодных, декоративных растений, лекарственных растений	Молчановское	1-10, 14-21, 24-28, 31-35, 41-51, 55-58, 65-73, 76, 77, 82-88, 91-109, 112, 123-126	49816
	Сергеевское	1, 2, 4, 5, 7-13, 15-21, 23, 24, 28-30, 35-41, 47-67, 76-109, 118, 120, 121	59918
	Фроловское	20-50, 52-60, 64-84	32261
	Владимиро-Александровское	24-35, 38, 43, 59-66, 108, 126, 127, 131, 152-163, 200, 252-255	31145
	Волчанецкое	1-21, 101-128	42240
	Серебрянское	1, 5-37	15530
	Углекаменское	1, 4, 5, 7, 9, 11-13, 15, 16, 18, 20, 22-24, 26, 28-32, 42, 51-58, 60-62	14737
	Тигровское	1, 2, 10, 11, 15, 17, 19, 21-25, 28-33, 38, 41, 42, 44, 45, 48, 49, 51, 52, 54, 55, 57-67, 69-77, 79-87	18795
	Лазовское	4-6, 9-13, 16, 19-23, 26-28, 33-35, 37-43, 45, 47, 48, 50-57, 59, 60, 62-68, 70, 78, 82-84, 86-92, 94-98, 100-104, 107-112, 114, 115, 117-127, 140-150, 153-159	78192
	Киевское	1-3, 6-8, 11-13, 17-21, 23, 24ч, 25-27, 28, 31, 32ч, 33-37, 41ч, 42-45, 49, 50ч, 52, 55-62	36265
	Чистоводное	1-3, 7-11, 24, 26-36, 38, 39, 41-48, 77-85	28152
	Чернорученское	1, 2, 7-19, 20ч, 25-32, 33ч, 34ч, 35, 36ч, 37ч, 38-40, 41ч, 42ч, 43, 44, 45ч, 46, 51ч, 52ч, 55, 56ч, 58-68, 72-78, 86-94, 102-109	46666
	Урочище совхоза «Победа»	2ч, 3ч, 5ч, 7ч, 8ч, 12ч, 14ч, 16ч	727
	Итого		454444

Виды разрешенного использования лесов	Наименование участкового лесничества	Перечень кварталов или их частей	Площадь, га
1	2	3	4
Выращивание посадочного материала лесных растений (саженцев, сеянцев)	Молчановское	1-128	62834
	Сергеевское	1-123	71630
	Владимиро-Александровское	1-359	69014
	Волчанецкое	1-22, 25-51, 101-147	46800
	Фроловское	11-93, 95, 96	37483
	Серебрянское	1-42	16879
	Тигровское	1-87	24128
	Партизанское	1-65	12759
	Углекаменское	1-74	26577
	Находкинское	1-6, 40, 42, 46-49, 51	3006
	Лазовское	1-70, 78-161	97203
	Киевское	1-73	48267
	Чистоводное	1-85	41950
	Чернорученское	1-111	61499
	Урочище совхоза «Восток»	1-86	16993
	Урочище совхоза «Победа»	1-19	3792
	Урочище совхоза «Новолитовский»	1-39	7730
	Урочище совхоза «Находкинский»	1-5, 7-30	5027
	Урочище совхоза «Партизанский»	1-27	5556
	Итого		659127
Осуществление геологического изучения недр, разведка и добыча полезных ископаемых**, ***	Молчановское	1-128	62834
	Сергеевское	1-123	71630
	Фроловское	11-16, 20-93, 95, 96	37483
	Владимиро-Александровское	1, 2, 4, 10, 24-43, 46, 59-66, 73, 76, 83, 85, 88, 94, 97, 107, 108, 126, 127, 128, 131, 146, 152-166, 200, 252-278, 305, 309, 355-359	43532
	Волчанецкое	1-22, 101-128, 147	42400
	Находкинское	14ч, 17ч, 26ч	34,4
	Серебрянское	1-42	16879
	Углекаменское	1-34, 39, 41, 48, 51-62, 71-74	19868
	Тигровское	1-87	24128
	Партизанское	1, 4-8	384
	Лазовское	1-70, 78-127, 140-161	94717
	Киевское	1-73	48267
	Чистоводное	1-48, 77-85	34978
	Чернорученское	1-111	61499
	Урочище совхоза «Восток»	1, 2ч, 4, 5ч-8ч, 11ч, 12ч, 14ч, 20ч, 26-30, 32-45, 53, 66ч-82ч, 83ч,86ч	7133
	Урочище совхоза «Победа»	1-19	3792
	Урочище совхоза «Новолитовский»	29ч-31ч, 33ч, 35ч	193,5
	Урочище совхоза «Находкинский»	1ч, 4ч, 5ч, 7ч, 8ч, 10ч, 11ч, 12ч, 16ч, 17ч, 19ч, 22ч, 27ч, 28ч	481,7
	Урочище совхоза «Партизанский»	1ч, 2ч, 3ч, 4ч, 6, 7ч, 8ч, 11, 12, 13ч, 14ч, 16ч, 17ч, 18ч, 19, 20ч, 21ч, 22ч, 23ч, 25ч, 26ч, 27ч	1779
	Итого		572012,6
Строительство и эксплуатация водохранилищ и иных искусственных водных объектов, а также гидротехнических сооружений и специализированных портов	Молчановское	1-128	62834
	Сергеевское	1-123	71630
	Фроловское	11-93, 95, 96	37483
	Владимиро-Александровское	1,2,4,10,24-43,46,59-66,73,76,83, 85, 88,94,97,107,108,126-128, 131, 146, 152-166,200,252-278,305,309, 355-359	43532
	Волчанецкое	1-24,52-128,147	42400
	Серебрянское	1-42	16879
	Углекаменское	1-34,39,41,48,51-62,71-74	19868
	Тигровское	1-87	24128
	Партизанское	1,4-8	384
	Лазовское	1-70, 78-127,140-161	94717
	Киевское	1-73	48267
	Чистоводное	1-85	41950
	Чернорученское	1-111	61499
	Урочище совхоза «Восток»	1,2ч,4,5ч-8ч,11ч,12ч,14ч,20ч,26-28, 31ч,32ч,33-38,39ч,40ч,41-43,44ч, 45ч,53,66-81,82ч-86ч	7133
	Урочище совхоза «Победа»	1-19	3792
	Урочище совхоза «Новолитовский»	29ч, 30ч, 31ч, 33ч	188
	Урочище совхоза «Находкинский»	10ч, 19ч, 27ч, 28ч	229
	Урочище совхоза «Партизанский»	1ч,2ч,3,4ч,6,7ч,8,11,12ч-14ч,16ч-18ч, 19,20ч-23ч,25ч-27ч	1779
	Итого		578692
Строительство, реконструкция и эксплуатация линейных объектов	Молчановское	1-128	62834
	Сергеевское	1-123	71630
	Фроловское	11-16, 20-93, 95, 96	37483
	Владимиро-Александровское	1-359	69014
	Волчанецкое	1-22, 25-51, 101-147	46800
	Находкинское	1-17, 26, 40, 42, 46-49, 51, 52	3006
	Серебрянское	1-42	16879
	Тигровское	1-87	24128
	Партизанское	1-65	12759
	Углекаменское	1-74	26577
	Лазовское	1-70, 78-161	97203
	Киевское	1-73	48267
	Чистоводное	1-85	41950
	Чернорученское	1-111	61499
	Урочище совхоза «Восток»	1-86	16993
	Урочище совхоза «Победа»	1-19	3792
	Урочище совхоза «Новолитовский»	1-39	7730
	Урочище совхоза «Находкинский»	1-5, 7-30	5027
	Урочище совхоза «Партизанский»	1-27	5556
	Итого		659127
Переработка древесины и иных лесных ресурсов	Молчановское	1-10, 14-21, 24-28, 31-35, 42-51, 55-58, 65-73, 76, 77, 82-88, 91-109, 112, 123-126	49816
	Сергеевское	1, 2, 4, 5, 7-13, 15-21, 23, 24, 28-30, 35-41, 47-67, 67-109, 118, 120, 121	59918
	Фроловское	20-50, 52-60, 64-84	32261
	Владимиро-Александровское	24-35, 38, 43, 59-66, 108, 126, 127, 131, 152-163, 200, 252-255	31145
	Волчанецкое	1-21, 101-128	42240
	Серебрянское	1, 5-37	15530
	Углекаменское	1, 4, 5, 9, 11-13, 15, 16, 20, 22-24, 26, 28-32, 42, 51-58, 60-62	14737
	Тигровское	1, 2, 10, 11, 15, 17, 19, 21-25, 28-33, 38, 41, 42, 44, 45, 48, 49, 51, 52, 54, 55, 57-67, 69-77, 79-87	18795
	Лазовское	4-6, 9-13, 16, 19-23, 26-28, 33-35, 37-43, 45, 47, 48, 50-57, 59, 60, 62-68, 70, 78, 82-84, 86-92, 94-98, 100-104, 107-112, 114, 115, 117-127, 140-150, 153-159	78192
	Киевское	1-3, 6-8, 11-13, 17-21, 23, 24ч, 25-27, 28, 31, 32ч, 33-37, 41ч, 42-45, 49, 50ч, 52, 55-62	36265
	Чистоводное	1-3, 7-11, 24, 26-36, 38, 39, 41-48, 77-85	28152
	Чернорученское	1, 2, 7-19, 20ч, 25-32, 33ч, 34ч, 35, 36ч, 37ч, 38-40, 41ч, 42ч, 43, 44, 45ч, 46, 51ч, 52ч, 55, 56ч, 58-68, 72-78, 86-94, 102-109	46666
	Урочище совхоза «Победа»	2ч, 3ч, 5ч, 7ч, 8ч, 12ч, 14ч, 16ч	727
	Итого		454444

Виды разрешенного использования лесов	Наименование участкового лесничества	Перечень кварталов или их частей	Площадь, га
1	2	3	4
Осуществление религиозной деятельности	Молчановское	1-128	62834
	Сергеевское	1-123	71630
	Фроловское	11-16, 20-93, 95, 96	37483
	Владимиро-Александровское	1-359	69014
	Находкинское	1-17, 26, 40, 42, 46, 47, 48, 49, 51	3006
	Волчанецкое	1-22, 25-51, 101-147	46800
	Серебрянское	1-42	16879
	Углекаменское	1-74	26577
	Тигровское	1-87	24128
	Партизанское	1-65	12759
	Лазовское	1-70, 78-161	97203
	Киевское	1-73	48267
	Чистоводное	1-85	41950
	Чернорученское	1-111	61499
	Урочище совхоза «Восток»	1-86	16993
	Урочище совхоза «Победа»	1-19	3792
	Урочище совхоза «Новолитовский»	1-39	7730
	Урочище совхоза «Находкинский»	1-5; 7-30	5027
	Урочище совхоза «Партизанский»	1-27	5556
	Итого		659127

Примечание: Приведены площади лесов, где разрешен конкретный вид использования лесов. В случае, когда осуществление конкретного вида использования лесов допускается не на всей площади квартала, в перечне кварталов указана часть такого квартала.

* в соответствии с частью 4 статьи 119 ЛК РФ на особо защитных участках лесов, за исключением указанных в части 3 настоящей статьи, запрещается ведение сельского хозяйства, за исключением сенокошения и пчеловодства.

** в зеленых зонах запрещается разработка месторождений полезных ископаемых (за исключением случаев использования лесных участков, в отношении которых лицензии на пользование недрами получены до дня введения в действие ЛК РФ, на срок, не превышающий срока действия таких лицензий).

*** предоставление участков для осуществления геологического изучения недр, разведки и добычи полезных ископаемых на территориях лесов, расположенных в водоохранных зонах, в запретных полосах лесов, вдоль водных объектов, и на территории нерестоохранных полос лесов в Лазовском муниципальном районе запрещается.

Приложение 7
к приказу департамента лесного хозяйства
Приморского края
от 07.10.2019 г. № 1414

2.1. Нормативы, параметры и сроки использования лесов для заготовки древесины

Заготовка древесины регламентируется приказом Минприроды России от 13.09.2016 № 474 «Об утверждении Правил заготовки древесины и особенностей заготовки древесины в лесничествах, лесопарках, указанных в статье 23 Лесного кодекса Российской Федерации». Заготовка древесины осуществляется в пределах расчетной лесосеки лесничества по видам целевого назначения лесов, хозяйствам и преобладающим породам. Согласно ч. 2 ст. 16 ЛК РФ для заготовки древесины, если иное не установлено ЛК РФ, допускается осуществление рубок:

а) спелых, перестойных лесных насаждений;

б) средневозрастных, приспевающих, спелых, перестойных лесных насаждений при вырубке погибших и поврежденных лесных насаждений, при уходе за лесами;

в) лесных насаждений любого возраста на лесных участках, предназначенных для строительства, реконструкции и эксплуатации объектов, предусмотренных ст. 13, 14 и 21 ЛК РФ.

Способы рубок устанавливаются в зависимости от целевого назначения лесов, биологических особенностей главных лесообразующих пород, возрастной структуры и строения древостоев, лесорастительных условий, устойчивости почв эрозии, наличия и состояния подроста. В горных лесах, кроме того, необходимо учитывать крутизну и экспозицию склонов, мощность и каменистость почв, геоморфологическое положение участков леса.

Сплошные рубки назначаются в простых по составу и строению одновозрастных древостоях в эксплуатационных лесах на склонах крутизной до 20 градусов с отсутствием или единичным участием видов деревьев, запрещенных к заготовке, в основном пологе древостоя, которые оставляют в качестве источников обсеменения.

Приложение 8
к приказу департамента лесного хозяйства
Приморского края
от 07.10.2019 г. № 1414

Таблица 9 – Расчетная лесосека по выборочным рубкам спелых и перестойных лесных насаждений на срок действия лесохозяйственного регламента

Показатели	Всего		В том числе по полнотам											
			1.0		0.9		0.8		0.7		0.6		0.3-0.5	
	га	тыс. м³	га	тыс. м³	га	тыс. м³	га	тыс. м³	га	тыс. м³	га	тыс. м³	га	тыс. м³
1	2	3	4	5	6	7	8	9	10	11	12	13	14	15
Целевое назначение лесов: ЗАЩИТНЫЕ Категория защитных лесов: Зеленые зоны														
Хозяйственная секция: Елово-пихтовая														
Всего включено в расчет	172	39,6					99	25,2			73	14,4		
Ср. процент выборки от общего запаса								25				15		
Запас, вырубаемый за 1 прием		8,46						6,3				2,16		
Ср. период повторяемости, лет		25												
Ежегодная расчетная лесосека	6,88													
- корневой		0,34												
- ликвид		0,31												
- деловая		0,26												
Хозяйственная секция: Дубовая														
Всего включено в расчет	632	95,6			67	10,2	19	1,9	74	12,8	465	70	7	0,7
Ср. процент выборки от общего запаса						25		25		20		15		
Запас, вырубаемый за 1 прием		16,08				2,55		0,47		2,56		10,5		
Ср. период повторяемости, лет		25												
Ежегодная расчетная лесосека	25													

16 ОКТЯБРЯ 2019 Г.•СРЕДА•№ 82 (1712)
ПРИМОРСКАЯ ГАЗЕТА

Показатели	Всего		В том числе по полнотам											
			1.0		0.9		0.8		0.7		0.6		0.3-0.5	
	га	тыс. м³	га	тыс. м³	га	тыс. м³	га	тыс. м³	га	тыс. м³	га	тыс. м³	га	тыс. м³
1	2	3	4	5	6	7	8	9	10	11	12	13	14	15
- корневой		0,64												
- ликвид		0,53												
- деловая		0,32												
Хозяйственная секция: Широколиственная														
Всего включено в расчет	143	31,7			20	7,4			4	0,9	66	13,4	53	10
Ср. процент выборки от общего запаса						25				20		15		
Запас, вырубаемый за 1 прием		4,04				1,85				0,18		2,01		
Ср. период повторяемости, лет		25												
Ежегодная расчетная лесосека	3,6													
- корневой		0,16												
- ликвид		0,13												
- деловая		0,08												
Хозяйственная секция: Мягколиственная														
Всего включено в расчет	35	15			35	15								
Ср. процент выборки от общего запаса						25								
Запас, вырубаемый за 1 прием		3,75				3,75								
Ср. период повторяемости, лет		15												
Ежегодная расчетная лесосека	2,33													
- корневой		0,25												
- ликвид		0,23												
- деловая		0,11												
Хозяйственная секция: Белоберезовая														
Всего включено в расчет	73	11,1							60	8,9	13	2,2		
Ср. процент выборки от общего запаса										20		15		
Запас, вырубаемый за 1 прием		2,11								1,78		0,33		
Ср. период повторяемости, лет		15												
Ежегодная расчетная лесосека	4,87													
- корневой		0,14												
- ликвид		0,13												
- деловая		0,06												
Категория защитных лесов: Запретные полосы лесов, расположенные вдоль водных объектов														
Хозяйственная секция: Елово-пихтовая														
Всего включено в расчет	418	83					15	4	155	33,7	208	38,8	40	6,5
Ср. процент выборки от общего запаса								25		20				
Запас, вырубаемый за 1 прием		7,74						1		6,74				
Ср. период повторяемости, лет		25												
Ежегодная расчетная лесосека	15,12													
- корневой		0,31												
- ликвид		0,28												
- деловая		0,24												
Хозяйственная секция: Дубовая														
Всего включено в расчет	2576	359,4			122	15	30	4,3	750	135,9	805	110,8	869	93,4
Ср. процент выборки от общего запаса						25		25		20		15		
Запас, вырубаемый за 1 прием		48,62				3,75		1,07		27,18		16,62		
Ср. период повторяемости, лет		25												
Ежегодная расчетная лесосека	68,28													
- корневой		1,95												
- ликвид		1,62												
- деловая		0,97												
Хозяйственная секция: Ясенево-ильмовая														
Всего включено в расчет	106	21,1							99	20,1	3	0,5	4	0,5

Показатели	Всего		В том числе по полнотам											
			1.0		0.9		0.8		0.7		0.6		0.3-0.5	
	га	тыс. м³	га	тыс. м³	га	тыс. м³	га	тыс. м³	га	тыс. м³	га	тыс. м³	га	тыс. м³
1	2	3	4	5	6	7	8	9	10	11	12	13	14	15
Ср. процент выборки от общего запаса										20		15		
Запас, вырубаемый за 1 прием		4,09								4,02		0,07		
Ср. период повторяемости, лет		30												
Ежегодная расчетная лесосека	3,4													
- корневой		0,14												
- ликвид		0,12												
- деловая		0,07												
Хозяйственная секция: Широколиственная														
Всего включено в расчет	50	7,9									17	3,6	33	4,3
Ср. процент выборки от общего запаса												15		
Запас, вырубаемый за 1 прием		0,54										0,54		
Ср. период повторяемости, лет		25												
Ежегодная расчетная лесосека	0,68													
- корневой		0,02												
- ликвид		0,02												
- деловая		0,01												
Хозяйственная секция: Мягколиственная														
Всего включено в расчет	486	81,6					7	1,5	336	60,3	130	19	13	0,8
Ср. процент выборки от общего запаса								25		20		15		
Запас, вырубаемый за 1 прием		15,28						0,37		12,06		2,85		
Ср. период повторяемости, лет		15												
Ежегодная расчетная лесосека	31,53													
- корневой		1,02												
- ликвид		0,92												
- деловая		0,46												
Хозяйственная секция: Белоберезовая														
Всего включено в расчет	337	50,6					77	13,8	260	36,8				
Ср. процент выборки от общего запаса								25		20				
Запас, вырубаемый за 1 прием		10,81						3,45		7,36				
Ср. период повторяемости, лет		15												
Ежегодная расчетная лесосека	22,47													
- корневой		0,72												
- ликвид		0,65												
- деловая		0,32												
Категория защитных лесов: Нерестоохранные полосы лесов														
Хозяйственная секция: Елово-пихтовая														
Всего включено в расчет	1890	381,1			12	4	189	45,8	295	68,5	781	162,8	613	100
Ср. процент выборки от общего запаса						25		25		20				
Запас, вырубаемый за 1 прием		26,15				1		11,45		13,7				
Ср. период повторяемости, лет		25												
Ежегодная расчетная лесосека	51,08													
- корневой		1,05												
- ликвид		0,95												
- деловая		0,81												
Хозяйственная секция: Дубовая														
Всего включено в расчет	1242	176			62	7,7	4	0,7	275	47,8	440	67,4	461	52,4
Ср. процент выборки от общего запаса						25		25		20		15		
Запас, вырубаемый за 1 прием		21,77				1,93		0,17		9,56		10,11		

Показатели	Всего		В том числе по полнотам											
			1.0		0.9		0.8		0.7		0.6		0.3-0.5	
	га	тыс. м³	га	тыс. м³	га	тыс. м³	га	тыс. м³	га	тыс. м³	га	тыс. м³	га	тыс. м³
1	2	3	4	5	6	7	8	9	10	11	12	13	14	15
Ср. период повторяемости, лет		25												
Ежегодная расчетная лесосека	31,24													
- корневой		0,87												
- ликвид		0,72												
- деловая		0,43												
Хозяйственная секция: Ясенево-ильмовая														
Всего включено в расчет	319	53,6							134	27,8	39	6,2	146	19,6
Ср. процент выборки от общего запаса										20		15		
Запас, вырубаемый за 1 прием		6,49								5,56		0,93		
Ср. период повторяемости, лет		30												
Ежегодная расчетная лесосека	5,77													
- корневой		0,22												
- ликвид		0,18												
- деловая		0,11												
Хозяйственная секция: Широколиственная														
Всего включено в расчет	212	40,1					3	0,8	8	1,8	155	30,3	46	7,2
Ср. процент выборки от общего запаса								25		20		15		
Запас, вырубаемый за 1 прием		5,11						0,2		0,36		4,54		
Ср. период повторяемости, лет		25												
Ежегодная расчетная лесосека	6,64													
- корневой		0,2												
- ликвид		0,17												
- деловая		0,1												
Хозяйственная секция: Мягколиственная														
Всего включено в расчет	863	137,8			11	1,9	14	3,1	256	46,4	264	43,9	318	42,5
Ср. процент выборки от общего запаса						25		25		20		15		
Запас, вырубаемый за 1 прием		17,12				0,47		0,77		9,28		6,58		
Ср. период повторяемости, лет		15												
Ежегодная расчетная лесосека	36,33													
- корневой		1,14												
- ликвид		1,03												
- деловая		0,51												
Хозяйственная секция: Белоберезовая														
Всего включено в расчет	270	38					43	7,3	109	17,1	62	8,4	56	5,2
Ср. процент выборки от общего запаса								25		20		15		
Запас, вырубаемый за 1 прием		6,51						1,83		3,42		1,26		
Ср. период повторяемости, лет		15												
Ежегодная расчетная лесосека	14,27													
- корневой		0,43												
- ликвид		0,39												
- деловая		0,19												
Категория защитных лесов: Защитные полосы лесов, расположенные вдоль железнодорожных путей общего пользования, федеральных автомобильных дорог общего пользования, автомобильных дорог общего пользования, находящихся в собственности субъектов Российской Федерации														
Хозяйственная секция: Елово-пихтовая														
Всего включено в расчет	144	32,3							110	25,8	34	6,5		
Ср. процент выборки от общего запаса										20				
Запас, вырубаемый за 1 прием		5,16								5,16				
Ср. период повторяемости, лет		25												
Ежегодная расчетная лесосека	5,76													
- корневой		0,21												

Показатели	Всего		В том числе по полнотам											
			1.0		0.9		0.8		0.7		0.6		0.3-0.5	
	га	тыс. м³	га	тыс. м³	га	тыс. м³	га	тыс. м³	га	тыс. м³	га	тыс. м³	га	тыс. м³
1	2	3	4	5	6	7	8	9	10	11	12	13	14	15
- ликвид		0,19												
- деловая		0,16												
Хозяйственная секция: Дубовая														
Всего включено в расчет	191	32,7			79	14			95	16,5			17	2,2
Ср. процент выборки от общего запаса						25				20				
Запас, вырубаемый за 1 прием		6,8				3,5				3,3				
Ср. период повторяемости, лет		25												
Ежегодная расчетная лесосека	6,96													
- корневой		0,27												
- ликвид		0,22												
- деловая		0,13												
Хозяйственная секция: Ясенево-ильмовая														
Всего включено в расчет	37	6,7							37	6,7				
Ср. процент выборки от общего запаса										20				
Запас, вырубаемый за 1 прием		1,34								1,34				
Ср. период повторяемости, лет		30												
Ежегодная расчетная лесосека	1,23													
- корневой		0,04												
- ликвид		0,03												
- деловая		0,02												
Хозяйственная секция: Мягколиственная														
Всего включено в расчет	88	16							65	12,8	23	3,2		
Ср. процент выборки от общего запаса										20		15		
Запас, вырубаемый за 1 прием		3,04								2,56		0,48		
Ср. период повторяемости, лет		15												
Ежегодная расчетная лесосека	5,87													
- корневой		0,2												
- ликвид		0,18												
- деловая		0,09												
ИТОГО В ЗАЩИТНЫХ ЛЕСАХ														
Всего включено в расчет	10284	1710,9			408	75,2	500	108,4	3122	580,6	3578	601,4	2676	345,3
Ср. процент выборки от общего запаса														
Запас, вырубаемый за 1 прием		221,02				18,8		27,1		116,12		58,99		
Ср. период повторяемости, лет														
Ежегодная расчетная лесосека	349,3													
- корневой		10,32												
- ликвид		9,0												
- деловая		5,45												
Целевое назначение лесов: ЭКСПЛУАТАЦИОННЫЕ														
Хозяйственная секция: Елово-пихтовая														
Всего включено в расчет	16174	4121,4			953	295	2625	679,2	7212	2223,1	4898	857,3	486	66,8
Ср. процент выборки от общего запаса						35		30		25		15		
Запас, вырубаемый за 1 прием		991,38				103,25		203,76		555,77		128,59		
Ср. период повторяемости, лет		20												
Ежегодная расчетная лесосека	784,4													
- корневой		49,57												
- ликвид		44,61												
- деловая		38,02												
Хозяйственная секция: Елово-широколиственная														
Всего включено в расчет	9294	1889,2			10	2,2	140	40,4	4736	1047,4	3690	692,5	718	106,7

16 ОКТЯБРЯ 2019 Г.•СРЕДА•№ 82 (1712)
ПРИМОРСКАЯ ГАЗЕТА

Показатели	Всего		В том числе по полнотам											
			1.0		0.9		0.8		0.7		0.6		0.3-0.5	
	га	тыс. м³	га	тыс. м³	га	тыс. м³	га	тыс. м³	га	тыс. м³	га	тыс. м³	га	тыс. м³
1	2	3	4	5	6	7	8	9	10	11	12	13	14	15
Ср. процент выборки от общего запаса						35		30		25		15		
Запас, вырубаемый за 1 прием		378,62				0,77		12,12		261,85		103,87		
Ср. период повторяемости, лет		25												
Ежегодная расчетная лесосека	343,04													
- корневой		15,14												
- ликвид		13,63												
- деловая		11,61												
Хозяйственная секция: Дубовая														
Всего включено в расчет	57252	8971,8			1003	176,2	2908	596,1	20397	3766,3	16391	2524,7	16553	1908,5
Ср. процент выборки от общего запаса						35		30		25		15		
Запас, вырубаемый за 1 прием		1560,78				61,67		178,83		941,57		378,71		
Ср. период повторяемости, лет		25												
Ежегодная расчетная лесосека	1627,96													
- корневой		62,43												
- ликвид		51,75												
- деловая		31,03												
Хозяйственная секция: Ясенево-ильмовая														
Всего включено в расчет	1069	171,5			31	7,1	6	1,3	300	55,8	569	87,3	163	20
Ср. процент выборки от общего запаса						35		30		25		15		
Запас, вырубаемый за 1 прием		29,92				2,48		0,39		13,95		13,09		
Ср. период повторяемости, лет		25												
Ежегодная расчетная лесосека	36,24													
- корневой		1,2												
- ликвид		0,99												
- деловая		0,6												
Хозяйственная секция: Широколиственная														
Всего включено в расчет	6080	1227,5			76	20,8	180	49,2	1950	439,1	2652	532,1	1222	186,3
Ср. процент выборки от общего запаса						35		30		25		15		
Запас, вырубаемый за 1 прием		211,63				7,28		14,76		109,77		79,82		
Ср. период повторяемости, лет		20												
Ежегодная расчетная лесосека	242,9													
- корневой		10,58												
- ликвид		8,77												
- деловая		5,26												
Хозяйственная секция: Мягколиственная														

Показатели	Всего		В том числе по полнотам											
			1.0		0.9		0.8		0.7		0.6		0.3-0.5	
	га	тыс. м³	га	тыс. м³	га	тыс. м³	га	тыс. м³	га	тыс. м³	га	тыс. м³	га	тыс. м³
1	2	3	4	5	6	7	8	9	10	11	12	13	14	15
Всего включено в расчет	505	79,6					81	13,3	243	41,3	155	21,6	26	3,4
Ср. процент выборки от общего запаса								30		25		15		
Запас, вырубаемый за 1 прием		17,55						3,99		10,33		3,24		
Ср. период повторяемости, лет		15												
Ежегодная расчетная лесосека	31,93													
- корневой		1,17												
- ликвид		1,05												
- деловая		0,53												
Хозяйственная секция: Белоберезовая														
Всего включено в расчет	4768	671,4			444	84,6	787	130	1777	258,1	1341	163	419	35,7
Ср. процент выборки от общего запаса						35		30		25		15		
Запас, вырубаемый за 1 прием		157,585				29,61		39		64,525		24,45		
Ср. период повторяемости, лет		15												
Ежегодная расчетная лесосека	289,93													
- корневой		10,51												
- ликвид		9,46												
- деловая		4,73												
ИТОГО В ЭКСПЛУАТАЦИОННЫХ ЛЕСАХ														
Всего включено в расчет	95142	17132,4			2517	585,9	6727	1509,5	36615	7831,1	29696	4878,5	19587	2327,4
Ср. процент выборки от общего запаса														
Запас, вырубаемый за 1 прием		478,21				205,1		452,85		1957,77		731,77		
Ср. период повторяемости, лет														
Ежегодная расчетная лесосека	3356,4													
- корневой		150,6												
- ликвид		130,3												
- деловая		91,78												
ВСЕГО ПО ЛЕСНИЧЕСТВУ														
Всего включено в расчет	105426	18843,3			2925	661,1	7227	1617,9	39737	8411,7	33274	5479,9	22263	2672,7
Ср. процент выборки от общего запаса														
Запас, вырубаемый за 1 прием		3568,5				223,86		479,95		2073,89		790,77		
Ср. период повторяемости, лет														
Ежегодная расчетная лесосека	3705,7													
- корневой		160,92												
- ликвид		139,26												
- деловая		97,23												

Приложение 9
к приказу департамента лесного хозяйства
Приморского края
от 07.10.2019 г. № 1414

Таблица 10 – Расчетная лесосека по сплошным рубкам спелых и перестойных насаждений

Хозсекция и преобладающая порода	Земли, покрытые лесной растительностью, га	В том числе по группы возраста						Запас спелых и перестойных лесных насаждений, тыс. м³	Средний запас на 1 га эксплуатационного фонда, м³	Средний прирост корневой массы, тыс. м³	Возраст рубки	Исчисленные расчетные лесосеки, га				Рекомендуемая к принятию расчетная лесосека					Число лет использования эксплуатационного фонда	Предпола-гаемый остаток насаждений, га	
		Молодняки	средневозрастные		Приспевающие	спелые и перестойные										Площадь, га	Запас корневой, тыс. м³	в ликвиде				приспева-ющих	спелых и перестой-ных
			Всего	включено в расчет		Всего	в том числе перестой-ные				Класс возраста	равномерного использования	2-я возрастная	1-я возрастная	интегральная			Всего	в том числе деловой	% деловой от ликвида			
1	2	3	4	5	6	7	8	9	10	11	12	13	14	15	16	17	18	19	20	21	22	23	24
Целевое назначение лесов – Эксплуатационные леса																							
Сплошные рубки																							
Елово-пихтовая	37548	334	9 267	7 900	7 412	20 535	867	3484,9	170	14,4	101/6	372	597	699	563	563	95,5	84,1	52,5	63	36	15629	26583
в том числе																							
Ель								2830,4									77,4						
Пихта								654,5									18,1						
Белоберезо-вая	12001	425	4 227	2 757	2 763	4 586	64	627,7	137	8,1	61/7	197,5	336,2	367,6	309,5	309,5	42,4	36,9	20,8	56	15	2758,	4250
Мягколиственная	3302		219	162	540	2 543	609	391	154	3,8	51/6	65	108	154	111	111	17,1	15,7	13,1	84	23	162	2001
в том числе																							
Осина								312,1									12,3						

Хозсекция и преобладающая порода	Земли, покрытые лесной растительностью, га	В том числе по группы возраста						Запас спелых и перестойных лесных насаждений, тыс. м³	Средний запас на 1 га эксплуатационного фонда, м³	Средний прирост корневой массы, тыс. м³	Возраст рубки	Исчисленные расчетные лесосеки, га				Рекомендуемая к принятию расчетная лесосека					Число лет использования эксплуатационного фонда	Предпола-гаемый остаток насаждений, га	
		Молодняки	средневозрастные		Приспевающие	спелые и перестойные					Класс возраста	равномерного использования	2-я возрастная	1-я возрастная	интегральная	Площадь, га	Запас корневой, тыс. м³	в ликвиде				приспева-ющих	спелых и перестой-ных
			Всего	включено в расчет		Всего	в том числе перестой-ные											Всего	в том числе деловой	% деловой от ликвида			
1	2	3	4	5	6	7	8	9	10	11	12	13	14	15	16	17	18	19	20	21	22	23	24
Тополь								74,5									4,6						
Чозения								4,4									0,2						
Итого:	52851	759	13713	10819	10715	27 664	1 540	4503,6	-	-	-	634,3	1041,7	1220,3	983	983,5	155	136,6	86,4	-	-	18549	32834

Приложение 10
к приказу департамента лесного хозяйства
Приморского края
от 07.10.2019 г. № 1414

Таблица 15 – Расчетная лесосека (ежегодный допустимый объем изъятия древесины) при всех видах рубок

площадь – га, запас – тыс. м³

Хозяйства	Ежегодный допустимый объем изъятия древесины														
	при рубке спелых и перестойных лесных насаждений			при рубке лесных насаждений при уходе за лесами			при рубке поврежденных и погибших лесных насаждений			при рубке лесных насаждений на лесных участках, предназначенных для строительства, реконструкции и эксплуатации объектов лесной, лесоперерабатывающей инфраструктуры и объектов, не связанных с созданием лесной инфраструктуры			всего		
	Площадь	Запас		Площадь	Запас		Площадь	Запас		Площадь	Запас		Площадь	Запас	
		ликвид-ный	деловой		ликвид-ный	деловой		ликвид-ный	деловой		ликвид-ный	деловой		ликвид-ный	деловой
1	2	3	4	5	6	7	8	9	10	11	12	13	14	15	16
Хвойные	1769,3	144,1	103,6	448	17,18	8,58	2	0,37	0,31	131	3,5	2,1	2350,3	165,15	114,59
Твердо-лиственные	2059,9	65,25	39,13	1002	26,30	9,77	2	0,07	0,02	61	0,5	0,2	3124,9	92,12	49,12
Мягколист-венные	860	66,64	40,9	151	3,62	1,39	-	-	-	46	2,0	1,0	1057	72,26	43,29
Итого	4689,2	275,99	183,63	1601	47,1	19,74	4	0,44	0,33	238	6	3,3	6532,2	329,53	207

Примечание: Учитывая объемы заготовки древесины арендаторами и при выполнении работ по охране, защите, воспроизводству лесов, наличие спелых и перестойных насаждений у лесовозных дорог в свободных от закрепления лесных участках, в последующие годы ревизионного периода, исходя из динамики рубок за прошлые годы, ежегодный объем заготовки гражданами древесины для собственных нужд предусматривается в размере 25,0 тыс. м³ ликвидной древесины.

Объем заготовки древесины для собственных нужд входит в ежегодный объем изъятия древесины при всех видах рубок.

Приложение 11
к приказу департамента лесного хозяйства
Приморского края
от 07.10.2019 г. № 1414

2.1.9. Сроки повторяемости рубок

1. Для выборочных рубок в спелых и перестойных насаждениях:
1.1. Защитные леса, по хозяйственным секциям:
- елово-пихтовая – 25 лет;
- лиственничная – 20 лет;
- елово-широколиственная – 25 лет;
- дубовая – 25 лет;
- ясенево-ильмовая – 30 лет;
- широколиственная – 25 лет;
- мягколиственная – 15 лет;
- белоберезовая – 15 лет.
1.2. Эксплуатационные леса, по хозяйственным секциям:
- елово-пихтовая – 20 лет;
- елово-широколиственная – 25 лет;
- лиственничная – 20 лет;
- дубовая – 25 лет;
- ясенево-ильмовая – 25 лет;
- широколиственная – 20 лет;
- мягколиственная – 15 лет;
- белоберезовая – 15 лет.
2. Для рубок ухода:
- прореживания – 10-15 лет;
- проходные рубки – 15-20 лет;
- рубки реконструкции – 10 лет;
- выборочные санитарные рубки – 5 лет.

Приложение 12
к приказу департамента лесного хозяйства
Приморского края
от 07.10.2019 г. № 1414

2.4.1. Нормативы (ежегодные допустимые объемы) и параметры использования лесов для заготовки пищевых лесных ресурсов и сбора лекарственных растений по их видам

На территории лесничества в урожайные годы возможна заготовка многих видов лекарственного сырья, сбор орехов кедра, ягод, грибов, заготовка березового и кленового сока. Учёт дикоросов и возможный их сбор произведен лесоустройством в соответствии с методическими указаниями, разработанными ДальНИИЛХом. В продуцируемую (промысловую) площадь ягодников включены нелесные, не покрытые лесом земли и насаждения с полнотой 0,3 и с проективным покрытием ягодников более 11 %.

Заготовка дикорастущих плодов, ягод

В условиях лесничества возможен промышленный и любительский сбор плодов и ягод следующих растений: жимолость, шиповник, лимонник, актинидия, калина Саржента и виноград амурский. Заготовка дикорастущих плодов и ягод осуществляется строго в установленные сроки. Сроки заготовки дикорастущих плодов и ягод зависят от времени наступления массового созревания урожая. Запрещается рубка плодоносящих ветвей и деревьев для заготовки плодов.

Заготовка орехов лещины

Сбор орехов лещины разрешается проводить с растения вручную. При сборе орехов не допускается обламывание ветвей. При сборе необходимо оставлять 20 % орехов для семенного возобновления и на корм животным. Повторный сбор орехов на одном и том же участке разрешается проводить ежегодно.

Заготовка орехов кедра

При сборе шишек с дерева запрещается использовать инструменты, повреждающие древесину. При сборе с дерева необходимо оставлять 30 % шишек для семенного возобновления и на корм животным. Допускается сбор кедровых шишек в сравнении со средней ежегодной орехопродуктивностью в год обильного урожая больше в 3,6 раз, в год среднего урожая больше в 1,2 раза, в год слабого урожая меньше в 2 – 3 раза, при этом объем заготавливаемых орехов не должен за 10 лет превышать объем, установленный договором аренды.

Заготовка орехов проводится в период с 01 октября по 15 ноября включительно путем сбора шишек с дерева и с земли. При заготовке орехов запрещается рубка деревьев, а также применение способов сбора, приводящих к повреждению деревьев. Лица, которым лесные участки предоставлены в аренду для заготовки орехов, обеспечивают сохранность орехоплодных насаждений.

Заготовка грибов

Заготовка грибов должна проводиться способами, обеспечивающими сохранность их ресурсов. Плодовые тела грибов можно срезать и выкручивать. Запрещается вырывать грибы с грибницей, переворачивать при сборе грибов мох и лесную подстилку, уничтожать старые и поврежденные грибы. Заготовка грибов проводится в период с мая по сентябрь включительно. Исследования урожайности грибов в угодьях лесничества отсутствуют.

Заготовка березового сока

Заготовка березового сока возможна в насаждениях с преобладанием берез: плосколистной, даурской, шерстистой и ребристой, назначенных в рубку спелых и перестойных насаждений при заготовке древесины.

Заготовка папоротников (орляк, осмунда)

Заготовка папоротников проводится в период с мая по июнь включительно. Для сохранения продуктивности мест произрастания папоротника необходимо оставлять у орляка два-три молодых, не огрубевших побега на один квадратный метр, у осмунды – не менее трех молодых, не огрубевших побегов на каждом растении, а также все огрубевшие побеги. Запрещается заготовка папоротника орляка на участках с числом побегов на один квадратный метр менее пяти штук и папоротника осмунды на участках, где на десяти квадратных метрах произрастает менее трех растений. Заготовка сырья папоротника орляка ведется на одном участке в течение 3-4 лет. Затем следует перерыв для восстановления заросли: при одноразовом (за сезон) сборе сырья – 2-3 года, двухразовом – 3-4 года.

Заготовка лука охотского (черемши)

Заготовка лука охотского (черемша) производится в период с апреля по июнь включительно путем срывания молодых побегов длиной от 20 до 40 см. Для сохранения продуктивности мест произрастания лука охотского требуется оставлять четыре-пять молодых растений на один квадратный метр, а также все растения с признаками плодоношения. Заготовка лука охотского на участках произрастания с числом растений менее четырех штук на один квадратный метр запрещается. Для определения возможного объёма заготовки этого вида сырья требуются специальные обследования.

Сбор лекарственных растений

При сборе лекарственных растений необходимо оставлять нетронутым такое количество растений, которое способно обеспечить своевременное восстановление запасов лекарственного сырья. Сбору подлежат здоровые хорошо развитые лекарственные растения, не поврежденные насекомыми или болезнями. Запрещается проводить сбор лекарственных растений при плотности в местах произрастания менее одного растения на десяти квадратных метрах. Способы, сроки, допустимые размеры изъятия лекарственных растений по конкретным видам лекарственных растений на территории края устанавливаются Администрацией Приморского края. Для определения возможного объёма заготовки различных видов лекарственных растений требуются специальные обследования.

Ежегодные допустимые объемы изъятия пищевых лесных ресурсов и лекарственных растений приведены в табл. 28.

Таблица 28 – Параметры использования лесов при заготовке пищевых лесных ресурсов и сборе лекарственных растений

№ п/п	Вид пищевых лесных ресурсов, лекарственных растений	Единица измерения	Ежегодный допустимый объем заготовки
1	2	3	4
	Пищевые ресурсы		
1.	Орехи по видам:		
	- кедра	тонн	300
	- маньчжурский	тонн	10
	Итого:	тонн	310
2.	Ягоды по видам:		
	-актинидия	тонн	50
	-брусника	тонн	40
	-виноград	тонн	20
	-голубика	тонн	30
	-жимолость	тонн	20
	-калина	тонн	40
	-лимонник (ягоды)	тонн	40
	Итого:	тонн	240
3.	Грибы разные	тонн	200
4.	Березовый сок	тонн	300
5.	Другие пищевые ресурсы:		
	-папоротник орляк	тонн	100
	-черемша	тонн	40
	Итого:	тонн	140
Лекарственное сырье:			
6.	Аралия	тонн	200
7.	Чага	тонн	50
8.	Шиповник	тонн	20
9.	Элеутерококк	тонн	200
	Итого:	тонн	470

Приложение 13
к приказу департамента лесного хозяйства
Приморского края
от 07.10.2019 г. № 1414

2.12. Нормативы, параметры и сроки использования лесов для осуществления геологического изучения недр, разведки и добычи полезных ископаемых

Порядок использования лесов для выполнения работ по геологическому изучению недр, для разработки месторождений полезных ископаемых утвержден приказом Рослесхоза от 27.12.2010 № 515.

Для осуществления геологического изучения недр, разведки и добычи полезных ископаемых лесные участки, находящиеся в государственной собственности, предоставляются в аренду в соответствии со ст. 43, 74 ЛК РФ. На основании разрешений органов государственной власти, органов местного самоуправления в пределах их полномочий, определенных в соответствии со статьями 81-84 Лесного кодекса Российской Федерации, допускается выполнение работ по геологическому изучению недр на землях лесного фонда без предоставления лесного участка, если выполнение таких работ не влечет за собой проведение рубок лесных насаждений (ч. 3, ст. 43 ЛК РФ).

В целях обеспечения безопасности граждан и создания необходимых условий для эксплуатации объектов, связанных с осуществлением геологического изучения недр, разведкой и добычей полезных ископаемых ископаемых, в том числе в охранных зонах указанных объектов, осуществляется использование лесов для проведения выборочных рубок и сплошных рубок деревьев, кустарников и лиан без предоставления лесных участков (ч. 3.1 ст. 43 ЛК РФ). Вырубка деревьев осуществляется в соответствии с установленным режимом указанных зон, по согласованию с предоставившими лесной участок органами государственной власти.

На лесных участках, предоставленных в аренду для осуществления геологического изучения недр, разведки и добычи полезных ископаемых, рубка лесных насаждений осуществляется в соответствии с проектом освоения лесов (п. 13 приказа Рослесхоза от 27.12.2010 №515).

При использовании лесов для осуществления геологического изучения недр, разведки и добычи полезных ископаемых допускается строительство, реконструкция и эксплуатация объектов, не связанных с созданием лесной инфраструктуры (п. 1, 2 ч. 1 ст. 21 ЛК РФ). Объекты, связанные с осуществлением такой деятельности, по истечении сроков выполнения соответствующих работ подлежат консервации или ликвидации в соответствии с законодательством о недрах.

В целях размещения объектов, связанных с осуществлением геологического изучения недр, разведкой и добычей полезных ископаемых, используются, прежде всего, нелесные земли, а при отсутствии на лесном участке таких земель – участки невозобновившихся вырубок, гарей, пустырей, прогалины, а также площади, на которых произрастают низкополнотные и наименее ценные лесные насаждения. Использование иных лесных участков для указанных целей допускается в случае отсутствия других

вариантов возможного размещения объектов, связанных с осуществлением геологического изучения недр, разведкой и добычей полезных ископаемых. Обустройство объектов, связанных с осуществлением геологического изучения недр, разведкой и добычей полезных ископаемых, должно исключать развитие эрозионных процессов на занятой и прилегающей территории.

Лица, осуществляющие использование лесов в целях выполнения работ по осуществлению геологического изучения недр, разведки и добычи полезных ископаемых, обеспечивают:

- регулярное проведение очистки используемых лесов и примыкающих опушек леса, искусственных и естественных водотоков от захламления строительными, промышленными, древесными, бытовыми и иными отходами, мусором;
- восстановление нарушенных производственной деятельностью лесных дорог, осушительных канав, дренажных систем, мостов, других гидромелиоративных сооружений, квартальных столбов, квартальных просек, аншлагов, элементов благоустройства территории лесов;
- консервацию или ликвидацию объектов, связанных с выполнением работ по осуществлению геологического изучения недр, разведки и добычи полезных ископаемых, по истечении сроков выполнения соответствующих работ и рекультивацию земель, которые использовались для строительства, реконструкции и (или) эксплуатации указанных объектов, не связанных с созданием лесной инфраструктуры, в соответствии с законодательством Российской Федерации;
- принятие необходимых мер по устранению аварийных ситуаций и лесных пожаров, а также ликвидации их последствий, возникших по вине указанных лиц;
- максимальное использование земель, занятых квартальными просеками, лесными дорогами, и других не покрытых лесом земель в целях планирования и проведения сейсморазведочных работ, в том числе перебазировки подвижного состава и грузов.

В соответствии с положениями об ООПТ, на территории заказника и памятников природы запрещено предоставление в аренду лесных участков для осуществления любых видов использования лесов.

Использование лесных участков для осуществления геологического изучения недр, разведки и добычи полезных ископаемых сроком не ограничивается.

Приложение 14
к приказу департамента лесного хозяйства
Приморского края
от 07.10.2019 г. № 1414

Таблица 37 – Распределение площади земель лесного фонда лесничества по классам природной пожарной опасности

площадь, га

№ п/п	Участковое лесничество	Классы пожарной опасности					Итого	Средний класс
		I	II	III	IV	V		
1	Молчановское	-	5475	38549	17252	1558	62834	3,2
2	Сергеевское	-	9890	39192	21356	1192	71630	3,2
3	Фроловское	943	10006	23477	3057	-	37483	2,8
4	Волчанецкое	-	17583	17040	12177	-	46800	2,9
5	Владимиро-Александровское	4431	37463	16318	10336	466	69014	2,5
6	Находкинское	-	734	1720	341	211	3006	3
7	Лазовское	-	16236	38864	35142	6961	97203	3,3
8	Киевское	-	23645	21243	3379	-	48267	2,6
9	Чернорученское	13244	39848	7971	436	-	61499	1,9
10	Чистоводное	-	29035	12915	-	-	41950	2,3
11	Серебрянское	-	645	8226	8008	-	16879	3,4
12	Углекаменское	-	7790	16320	2357	110	26577	2,8
13	Тигровское	-	167	10425	13047	489	24128	3,6
14	Партизанское	-	5094	7053	612		12759	2,6
15	Партизанское сельское(ур.совх.Находкинский)	-	872	3256	703	196	5027	3
16	Партизанское сельское(ур.совх.Победа)	-	389	758	1697	948	3792	3,8
17	Партизанское сельское(ур.совх.Восток)	-	4906	7621	3787	679	16993	3
18	Партизанское сельское(ур.совх.Партизанский)	-	1542	2000	523	1491	5556	3,4
19	Партизанское сельское(ур.совх.Новолитовский)	-	1551	2203	2576	1400	7730	3,5
Итого:		18618	218871	275151	136786	15701	659127	2,9

Приложение 15
к приказу департамента лесного хозяйства
Приморского края
от 07.10.2019 г. № 1414

Таблица 50 – Ограничения по видам использования лесов

Виды разрешенного использования лесов	Ограничения
1	2
Заготовка древесины	Согласно Правил заготовки древесины, Правил ухода за лесами, Правил санитарной безопасности в лесах: - для заготовки древесины предоставляются в первую очередь погибшие, поврежденные и перестойные лесные насаждения; - запрещается заготовка древесины в объеме, превышающем расчетную лесосеку (допустимый объем изъятия древесины), а также с нарушением возрастов рубок; - запрещается рубка деревьев и кустарников, заготовка древесины которых не допускается (приказ Рослесхоза от 05.12.2011 № 513); - граждане, юридические лица осуществляют заготовку древесины на основании договоров аренды лесных участков, а в случае осуществления заготовки древесины без предоставления лесного участка - договоров купли-продажи лесных насаждений. Осуществление сплошных рубок на лесных участках, предоставленных для заготовки древесины, допускается только при условии воспроизводства лесов на указанных лесных участках (ч 5 ст. 17 ЛК РФ).
Заготовка живицы	Приказ Рослесхоза от 24.01.2012 N 23 «Об утверждении правил заготовки живицы». Не назначаются в подсочку: насаждения в очагах вредителей и болезней леса; насаждения, поврежденные и ослабленные пожарами, вредителями и болезнями леса; ПСУ, лесосеменные и плантации, генетические резерваты, плюсовые деревья, семенники. Запрещается заготовка живицы в лесах, где в соответствии с законодательством Российской Федерации не допускается проведение сплошных или выборочных рубок спелых и перестойных лесных насаждений в целях заготовки древесины. Запрещается: перегрузка стволов каррами, воздействие химических стимуляторов выхода живицы.
Заготовка и сбор недревесных лесных ресурсов	Приказ Минприроды России от 16.07.2018 № 325 «Об утверждении Правил заготовки и сбора недревесных лесных ресурсов». Запрещается: использовать для заготовки и сбора НЛР виды растений, занесенных в Красную книгу РФ, признаваемые наркотическими средствами в соответствии с Федеральным законом от 08.01.1998 № 3-ФЗ «О наркотических средствах и психотропных веществах» и перечень видов, заготовка которых не допускается (приказ Рослесхоза от 05.12.2011 № 513). Лица, использующие леса для заготовки и сбора недревесных лесных ресурсов, обязаны: - составлять проект освоения лесов; - осуществлять использование лесов в соответствии с проектом освоения лесов и лесохозяйственным регламентом; - соблюдать условия договора аренды лесного участка; - не допускать нанесения вреда здоровью граждан, окружающей природной среде; -осуществлять использование лесов способами, предотвращающими возникновение эрозии почв, исключающими или ограничивающими негативное воздействие на состояние и воспроизводство лесов, а также на состояние водных и других природных объектов; - соблюдать правила пожарной безопасности в лесах, правила санитарной безопасности в лесах, а также правила ухода за лесами; - представлять ежегодно лесную декларацию, а также отчет об использовании лесов, отчет об охране и защите лесов в установленном порядке; - предоставлять в обязательном порядке документированную информацию, предусмотренную частью 2 статьи 91 ЛК РФ; - выполнять другие обязанности, предусмотренные законодательством Российской Федерации. В целях обеспечения мероприятий по предупреждению распространения вредных организмов лица, использующие леса для заготовки и сбора недревесных лесных ресурсов осуществляют, в соответствии со статьями 60.3, 60.7 ЛК РФ, профилактические мероприятия по защите лесов, санитарно-оздоровительные мероприятия (рубка погибших, поврежденных лесных насаждений, уборка неликвидной древесины, рубка аварийных деревьев). Заготовка и сбор недревесных лесных ресурсов могут быть ограничены или запрещены в установленном порядке в районах, загрязненных радиоактивными веществами. Лица, которым предоставлено право использования лесов для заготовки и сбора недревесных лесных ресурсов, должны применять способы и технологии, исключающие истощение имеющихся ресурсов. Запрещается заготовка пней на берегозащитных и почвозащитных участках лесов вдоль водных объектов на склонах гор и оврагов, а также в молодняках с полнотой 0,8-1,0. Запрещается рубка деревьев для заготовки бересты. Заготовка пихтовых и еловых лап разрешается только со срубленных деревьев на лесосеках при проведении выборочных и сплошных рубок. Сбор лесной подстилки запрещается в лесах, выполняющих функцию защиты природных и иных объектов.
Осуществление видов деятельности в сфере охотничьего хозяйства	Осуществление видов деятельности в сфере охотничьего хозяйства регламентируется Федеральными законами Об охоте, Федеральным законом О животном мире и Правилами охоты, утвержденными Министерством природных ресурсов и экологии РФ от 16.11.2010 № 512. Пребывание граждан в лесах в целях охоты регулируется лесным законодательством и законодательством в области охоты и сохранения охотничьих ресурсов (п.7 ст.11 п.7 ЛК РФ). Лесные участки предоставляются юридическим лицам, индивидуальным предпринимателям для осуществления видов деятельности в сфере охотничьего хозяйства на основании охотхозяйственных соглашений, заключенных в соответствии с Федеральным законом Об охоте и договоров аренды лесных участков. Использование гражданами лесов в общедоступных охотничьих угодьях осуществляется без предоставления лесных участков в соответствии со статьей 11 ЛК РФ (п. 4, ст. 36 ЛК). Полностью запрещается охота на редких и находящихся под угрозой исчезновения диких зверей и птиц, внесенных в Красную книгу РФ и Красную книгу Приморского края. Деятельность в сфере охотничьего хозяйства регулируется приказом Минприроды России от 12.12.217 № 661 «Об утверждении Правил пользования лесов для осуществления деятельности в сфере охотничьего хозяйства и Перечня случаев использования лесов для осуществления видов деятельности в сфере охотничьего хозяйства без предоставления лесных участков». В целях обеспечения сохранения охотничьих ресурсов и их рационального использования могут устанавливаться следующие ограничения охоты: 1) запрет охоты в определенных охотничьих угодьях; 2) запрет охоты в отношении отдельных видов охотничьих ресурсов; 3) запрет охоты в отношении охотничьих ресурсов, определенных пола и возраста; 4) установление допустимых для использования орудий охоты, способов охоты, транспортных средств, собак охотничьих пород и ловчих птиц; 5) определение сроков охоты; 6) иные установленные в соответствии с федеральными законами ограничения охоты. Орудия охоты и способы охоты должны соответствовать международным стандартам на гуманный отлов диких животных (ч. 1 статьи 22 Федерального закона от 24.07.2009 № 209-ФЗ). Перечень видов охотничьих ресурсов, разрешенных к добыче, конкретные сроки охоты, ограничения охоты, требования к охоте устанавливаются Правилами охоты, а также утверждаемыми Губернатором Приморского края параметрами осуществления охоты (ст. 23 Федерального закона Об охоте) и утверждаемыми Правительством Приморского края ограничениями охоты (ст. 21 Федерального закона О животном мире). Приказ Минприроды России от 12.12.2017 № 661 «Об утверждении правил использования лесов для осуществления видов деятельности в сфере охотничьего хозяйства и Перечня случаев использования лесов для осуществления видов деятельности в сфере охотничьего хозяйства без предоставления лесных участков».
Ведение сельского хозяйства	Приказ Рослесхоза от 05.12.2011 № 509 «Об утверждении Правил использования лесов для ведения сельского хозяйства», приказ Рослесхоза от 14.12.2010 № 485. Запрещается: пастьба скота в лесу без пастуха, на лесных культурах, ПСУ, участках, предназначенных под содействие естественному возобновлению, легкоразмываемых почвах. Ведение сельского хозяйства в лесопарковых зонах запрещается согласно части 3 статьи 105 ЛК РФ.
Осуществление научно-исследовательской деятельности, образовательной деятельности	Приказ Рослесхоза от 23.12.2011 № 548 «Об утверждении Правил использования лесов для осуществления научно-исследовательской деятельности, образовательной деятельности». Запрещается: захламление территории строительным и бытовым мусором, отходами древесины, иными видами отходов; загрязнение площади химическими и радиоактивными веществами.
Осуществление рекреационной деятельности	Приказ Рослесхоза от 21.02.2012 № 62 «Об утверждении Правил использования лесов для осуществления рекреационной деятельности». На лесных участках, предоставленных для осуществления рекреационной деятельности, подлежат сохранению природные ландшафты, объекты животного мира, растительного мира, водные объекты. Леса для осуществления рекреационной деятельности используются способами, не наносящими вреда окружающей среде и здоровью человека. Использование лесов для осуществления рекреационной деятельности не должно препятствовать праву граждан пребывать в лесах. Не допускается: повреждение лесных насаждений, растительного покрова и почвы за пределами предоставленного участка и на участке, захламление территории, проезд транспортных средств по произвольным маршрутам.
Создание лесных плантаций и их эксплуатация	Запрещается использование защитных лесов и ОЗУ (приказ Рослесхоза от 14.12.2010 № 485).
Выращивание лесных плодовых, ягодных, декоративных растений, лекарственных растений	Приказ Рослесхоза от 05.12.2011 № 510 «Об утверждении Правил использования лесов для выращивания лесных плодовых, ягодных, декоративных растений, лекарственных растений». В соответствии с приказом Рослесхоза от 14.12.2010 № 485 запрещается: использование защитных лесов и ОЗУ. Использование лесных участков, на которых встречаются виды растений, занесенные в Красную книгу Российской Федерации, красные книги субъектов Российской Федерации, для выращивания лесных плодовых, ягодных, декоративных растений, лекарственных растений запрещается в соответствии со статьей 59 ЛК РФ.
Выращивание посадочного материала лесных растений (саженцев и сеянцев)	Приказ Рослесхоза от 19.07.2011 № 308 «Об утверждении правил использования лесов для выращивания посадочного материала лесных растений (саженце, сеянцев). Для выращивания посадочного материала лесных растений (саженцев, сеянцев) используют, в первую очередь, не покрытые лесом земли из состава земель лесного фонда, а также необлесившиеся лесосеки, прогалины и другие, не покрытые лесной растительностью, земли иных категорий, на которых располагаются леса. Не допускается применение нерайонированных семян лесных растений, а также семян лесных растений, посевные и иные качества которых не проверены. Использование лесных участков, на которых встречаются виды растений, занесенные в Красную книгу Российской Федерации, красные книги субъектов Российской Федерации, для выращивания посадочного материала лесных растений (саженцев, сеянцев) запрещается в соответствии со статьей 59 ЛК РФ.
Осуществление геологического изучения недр, разведка и добыча полезных ископаемых	Приказ Рослесхоза от 27.12.2010 № 515 «Об утверждении Порядка использования лесов для выполнения работ по геологическому изучению недр, для разработки месторождений полезных ископаемых». Обустройство объектов, связанных с осуществлением геологического изучения недр, разведкой и добычей полезных ископаемых выполнением работ по геологическому изучению недр, разработкой месторождений полезных ископаемых, должно исключать развитие эрозионных процессов на занятой и прилегающей территории. На лесных участках, предоставленных в аренду, рубка лесных насаждений осуществляется в соответствии с проектом освоения лесов. Не допускается: валка деревьев и расчистка от древесной растительности бульдозерами; захламление приграничных полос и опушек; повреждение стволов и скелетных корней опушечных деревьев; захламление лесов отходами, строительным и бытовым мусором; загрязнение химическими и радиоактивными веществами; проезд транспорта по произвольным маршрутам; затопление и длительное подтопление насаждений.
Строительство и эксплуатация водохранилищ и иных искусственных водных объектов, а также гидротехнических сооружений и специализированных портов	В соответствии с приказом Рослесхоза от 14.12.2010 № 485.
Строительство, реконструкция, эксплуатация линейных объектов	Приказ Рослесхоза от 10.06.2011 № 223 «Об утверждении Правил использования лесов для строительства реконструкции, эксплуатации линейных объектов». В соответствии с приказом Рослесхоза от 14.12.2010 № 485. В целях строительства, реконструкции и эксплуатации линейных объектов используются, прежде всего, нелесные земли, а при отсутствии на лесном участке таких земель - участки невозобновившихся вырубок, гарей, пустырей, прогалины, а также площади, на которых произрастают низкополнотные и наименее ценные лесные насаждения. Использование иных лесных участков для указанных целей допускается в случае отсутствия других вариантов возможного размещения линейных объектов. При использовании лесов в целях строительства, реконструкции и эксплуатации автомобильных и железных дорог исключаются случаи, вызывающие нарушение поверхностного и внутрипочвенного стока вод, затопление или заболачивание лесных участков вдоль дорог, а также случаи, вызывающие развитие эрозионных процессов на занятой и прилегающей территории. В охранных и санитарно-защитных зонах, предназначенных для обеспечения безопасности граждан и создания необходимых условий для эксплуатации линейных объектов, рубка лесных насаждений осуществляется в соответствии с установленным режимом указанных зон, по согласованию с предоставившими в пользование лесной участок органами государственной власти в пределах их компетенции, определенной в соответствии со статьями 81-83 ЛК РФ. Не допускается: повреждение лесных насаждений, растительного покрова, почв за пределами предоставленного лесного участка и соответствующей охранной зоны; захламление прилегающих территорий за пределами предоставленного лесного участка строительным и бытовым мусором, отходами древесины, иными видами отходов; загрязнение площади предоставленного лесного участка и территории за его пределами химическими и радиоактивными веществами; проезд транспортных средств и иных механизмов по произвольным, неустановленным маршрутам за пределами предоставленного участка и соответствующей охранной зоны.
Переработка древесины и иных лесных ресурсов	В соответствии с Правилами использования лесов для переработки древесины. Запрещается: повреждение лесных насаждений, растительного покрова, почвы за пределами предоставленного участка; захламление прилегающих территорий; загрязнение площади химическими и радиоактивными веществами; проезд транспорта за пределами предоставленного участка. В целях размещения объектов лесоперерабатывающей инфраструктуры используются, прежде всего, нелесные земли, а при отсутствии на лесном участке таких земель - участки невозобновившихся вырубок, гарей, пустырей, прогалины, а также площади, на которых произрастают низкополнотные и наименее ценные лесные насаждения. Использование иных лесных участков для указанных целей допускается в случае отсутствия других вариантов возможного размещения объектов лесоперерабатывающей инфраструктуры. Не допускается: размещение объектов в защитных лесах и ОЗУ; проведение работ и строительство, вызывающее нарушение поверхностного и внутрипочвенного стока вод, заболачивание и затопление лесного участка.
Осуществление религиозной деятельности	Леса используются религиозными организациями для осуществления религиозной деятельности в соответствии с Законом № 125-ФЗ. На лесных участках, предоставленных для осуществления религиозной деятельности, допускается возведение зданий, строений, сооружений религиозного и благотворительного назначения (ч. 2, ст. 47 ЛК РФ). Запрещается: захламление участка бытовыми отходами, проезд транспорта по произвольным маршрутам; повреждение лесных насаждений.

Виды разрешенного использования лесов	Ограничения
1	2
Выполнение изыскательских работ	Постановление Правительства Российской Федерации от 24.02.2009 № 161 «Об утверждении Положения о предоставлении в аренду без проведения аукциона лесного участка, в том числе расположенного в резервных лесах, для выполнения изыскательских работ. Запрещается: захламление территории строительным и бытовым мусором, отходами древесины, иными видами отходов; загрязнение площади химическими и радиоактивными веществами.

Приложение 16
к приказу департамента лесного хозяйства
Приморского края
от 07.10.2019 г. № 1414

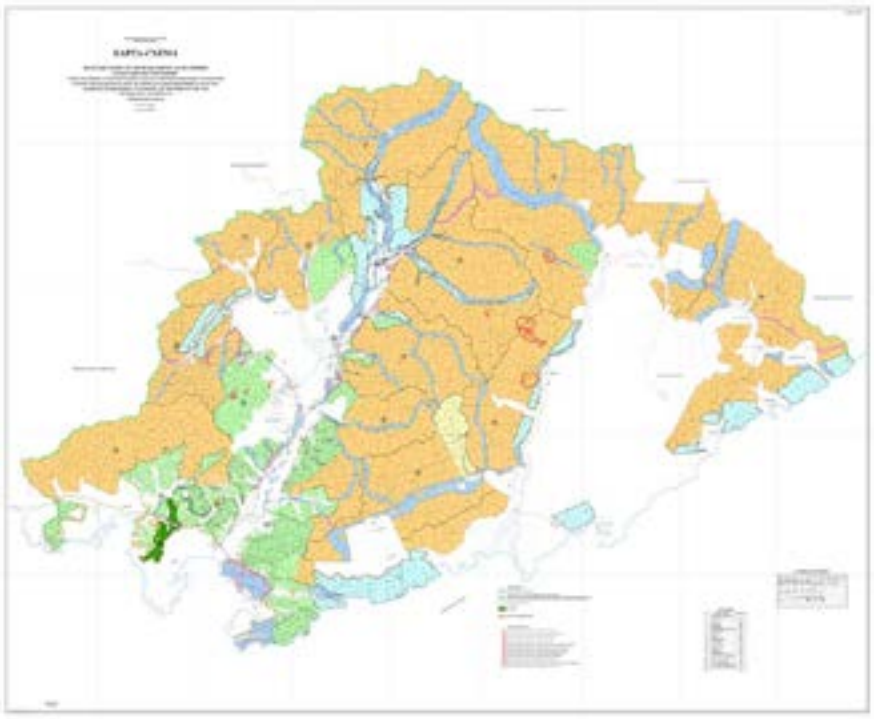

ИЗБИРАТЕЛЬНАЯ КОМИССИЯ ПРИМОРСКОГО КРАЯ

РЕШЕНИЕ № 182/1399

09.10.2019 г. Владивосток

О возложении полномочий избирательной комиссии Анучинского муниципального округа на территориальную избирательную комиссию Анучинского района

Принимая во внимание Закон Приморского края № 568-КЗ «Об Анучинском муниципальном округе», вступивший в силу 1 октября 2019 года, в соответствии с пунктом 4 статьи 24 Федерального закона «Об основных гарантиях избирательных прав и права на участие в референдуме граждан Российской Федерации» и частью 4 статьи 22 Избирательного кодекса Приморского края Избирательная комиссия Приморского края

РЕШИЛА:

1. Возложить полномочия избирательной комиссии Анучинского муниципального округа на территориальную избирательную комиссию Анучинского района.
2. Направить настоящее решение в территориальную избирательную комиссию Анучинского района.
3. Опубликовать настоящее решение в газете «Приморская газета: официальное издание органов государственной власти Приморского края».

Председатель комиссии Т.В. Гладких
Секретарь комиссии Н.В. Камаева

ИЗБИРАТЕЛЬНАЯ КОМИССИЯ ПРИМОРСКОГО КРАЯ

РЕШЕНИЕ № 182/1400

09.10.2019 г. Владивосток

О возложении полномочий избирательной комиссии Пограничного муниципального округа на территориальную избирательную комиссию Пограничного района

Принимая во внимание Закон Приморского края № 569-КЗ «О Пограничном муниципальном округе», вступивший в силу 26 сентября 2019 года, в соответствии с пунктом 4 статьи 24 Федерального закона «Об основных гарантиях избирательных прав и права на участие в референдуме граждан Российской Федерации» и частью 4 статьи 22 Избирательного кодекса Приморского края Избирательная комиссия Приморского края

РЕШИЛА:

1. Возложить полномочия избирательной комиссии Пограничного муниципального округа на территориальную избирательную комиссию Пограничного района.
2. Направить настоящее решение в территориальную избирательную комиссию Пограничного района.
3. Опубликовать настоящее решение в газете «Приморская газета: официальное издание органов государственной власти Приморского края».

Председатель комиссии Т.В. Гладких
Секретарь комиссии Н.В. Камаева

ИЗБИРАТЕЛЬНАЯ КОМИССИЯ ПРИМОРСКОГО КРАЯ

РЕШЕНИЕ № 182/1401

09.10.2019 г. Владивосток

О возложении полномочий избирательной комиссии Чугуевского муниципального округа на территориальную избирательную комиссию Чугуевского района

Принимая во внимание Закон Приморского края № 570-КЗ «О Чугуевском муниципальном округе», вступивший в силу 19 сентября 2019 года, в соответствии с пунктом 4 статьи 24 Федерального закона «Об основных гарантиях избирательных прав и права на участие в референдуме граждан Российской Федерации» и частью 4 статьи 22 Избирательного кодекса Приморского края Избирательная комиссия Приморского края

РЕШИЛА:

1. Возложить полномочия избирательной комиссии Чугуевского муниципального округа на территориальную избирательную комиссию Чугуевского района.
2. Направить настоящее решение в территориальную избирательную комиссию Чугуевского района.
3. Опубликовать настоящее решение в газете «Приморская газета: официальное издание органов государственной власти Приморского края».

Председатель комиссии Т.В. Гладких
Секретарь комиссии Н.В. Камаева

ИЗБИРАТЕЛЬНАЯ КОМИССИЯ ПРИМОРСКОГО КРАЯ

РЕШЕНИЕ № 182/1402

09.10.2019 г. Владивосток

Об утверждении результатов учета объема эфирного времени, затраченного на освещение деятельности каждой политической партии, представленной в Законодательном Собрании Приморского края, региональными телеканалом и радиоканалом в сентябре 2019 года

Заслушав информацию члена Избирательной комиссии Приморского края с правом решающего голоса О.И. Бондаковой, рассмотрев имеющиеся сведения, представленные Краевым государственным бюджетным учреждением «Общественное телевидение Приморья», Обществом с ограниченной ответственностью «Телерадиокомпания «Новая Волна», Обществом с ограниченной ответственностью «Эксперт Консалтинг Групп» за период с 01.09.2019 года по 30.09.2019 года, об объеме эфирного времени, затраченного на освещение деятельности политических партий, представленных в Законодательном Собрании Приморского края, в сентябре 2019 года на телеканале «Общественное телевидение Приморья» и радиоканале Европа плюс Владивосток, на основании статьи 5 Закона Приморского края «О гарантиях равенства политических партий, представленных в Законодательном Собрании Приморского края, при освещении их деятельности региональными телеканалом и радиоканалом», раздела 5 Порядка учета объема эфирного времени, затраченного в течение одного календарного месяца на освещение деятельности каждой политической партии, представленной в Законодательном Собрании Приморского края, региональными телеканалом и радиоканалом, утвержденного решением Избирательной комиссии Приморского края от 3 декабря 2012 года № 767/120, Избирательная комиссия Приморского края

РЕШИЛА:

1. Утвердить результаты учета объема эфирного времени, затраченного на освещение деятельности каждой политической партии, представленной в Законодательном Собрании Приморского края, региональным телеканалом «Общественное телевидение Приморья» и региональным радиоканалом Европа плюс Владивосток в сентябре 2019 года, согласно приложения.
2. Вынести заключение о соблюдении региональным телеканалом «Общественное телевидение Приморья» и региональным радиоканалом Европа плюс Владивосток в сентябре 2019 года требований Закона Приморского края «О гарантиях равенства политических партий, представленных в Законодательном Собрании Приморского края, при освещении их деятельности региональными телеканалом и радиоканалом» об освещении деятельности каждой из политических партий, представленных в Законодательном Собрании Приморского края, в равном объеме в течение одного календарного месяца региональными телеканалом и радиоканалом.
3. Направить настоящее решение в Краевое государственное бюджетное учреждение «Общественное телевидение Приморья», Общество с ограниченной ответственностью «Телерадиокомпания «Новая Волна», Общество с ограниченной ответственностью «Эксперт Консалтинг Групп», Всероссийскую политическую партию «ЕДИНАЯ РОССИЯ», Политическую партию «КОММУНИСТИЧЕСКАЯ ПАРТИЯ РОССИЙСКОЙ ФЕДЕРАЦИИ», Политическую партию ЛДПР - Либерально-демократическую партию России, Политическую партию СПРАВЕДЛИВАЯ РОССИЯ, Политическую партию «Российская партия пенсионеров за социальную справедливость».
4. Опубликовать настоящее решение в газете «Приморская газета: официальное издание органов государственной власти Приморского края».

Председатель комиссии Т.В. Гладких
Секретарь комиссии Н.В. Камаева

Приложение
к решению Избирательной комиссии Приморского края
от 9 октября 2019 года № 182/1402

Сведения об объеме эфирного времени, затраченного на освещение деятельности политических партий, представленных в Законодательном Собрании Приморского края, в сентябре 2019 года,
(месяц, год)

на телеканале «Общественное телевидение Приморья»
(наименование телеканала)

Наименование политической партии	Сообщения о политической партии (час:мин:сек)	Заявления и выступления (фрагменты) (час:мин:сек)	Бегущая строка (час:мин:сек)	Количество сообщений о политической партии	Объем эфирного времени, затраченного на освещение деятельности политической партии			Разница в объеме эфирного времени с максимальным показателем (час:мин:сек)	Разница в объеме эфирного времени с максимальным показателем (в процентах от максимального показателя)
					Общий объем эфирного времени (час:мин:сек)	Объем компенсированного эфирного времени (час:мин:сек)	Объем эфирного времени без учета компенсированного эфирного времени (час:мин:сек)		
1	2	3	4	5	6	7	8	9	10
Всероссийская политическая партия «ЕДИНАЯ РОССИЯ»	00:00:00	00:00:00	00:00:00	0	00:00:00	00:00:00	00:00:00	00:00:00	0
Политическая партия «КОММУНИСТИЧЕСКАЯ ПАРТИЯ РОССИЙСКОЙ ФЕДЕРАЦИИ»	00:00:00	00:00:00	00:00:00	0	00:00:00	00:00:00	00:00:00	00:00:00	0
Политическая партия ЛДПР – Либерально-демократическая партия России	00:00:00	00:00:00	00:00:00	0	00:00:00	00:00:00	00:00:00	00:00:00	0
Политическая партия СПРАВЕДЛИВАЯ РОССИЯ	00:00:00	00:00:00	00:00:00	0	00:00:00	00:00:00	00:00:00	00:00:00	0
Политическая партия «Российская партия пенсионеров за социальную справедливость»	00:00:00	00:00:00	00:00:00	0	00:00:00	00:00:00	00:00:00	00:00:00	0

на радиоканале Европа Плюс Владивосток
(наименование радиоканала)

Наименование политической партии	Сообщения о политической партии (час:мин:сек)	Заявления и выступления (фрагменты) (час:мин:сек)	Бегущая строка (час:мин:сек)	Количество сообщений о политической партии	Объем эфирного времени, затраченного на освещение деятельности политической партии			Разница в объеме эфирного времени с максимальным показателем (час:мин:сек)	Разница в объеме эфирного времени с максимальным показателем (в процентах от максимального показателя)
					Общий объем эфирного времени (час:мин:сек)	Объем компенсированного эфирного времени (час:мин:сек)	Объем эфирного времени без учета компенсированного эфирного времени (час:мин:сек)		
1	2	3	4	5	6	7	8	9	10
Всероссийская политическая партия «ЕДИНАЯ РОССИЯ»	00:00:00	00:00:00	00:00:00	0	00:00:00	00:00:00	00:00:00	00:00:00	0
Политическая партия «КОММУНИСТИЧЕСКАЯ ПАРТИЯ РОССИЙСКОЙ ФЕДЕРАЦИИ»	00:00:00	00:00:00	00:00:00	0	00:00:00	00:00:00	00:00:00	00:00:00	0
Политическая партия ЛДПР – Либерально-демократическая партия России	00:00:00	00:00:00	00:00:00	0	00:00:00	00:00:00	00:00:00	00:00:00	0
Политическая партия СПРАВЕДЛИВАЯ РОССИЯ	00:00:00	00:00:00	00:00:00	0	00:00:00	00:00:00	00:00:00	00:00:00	0
Политическая партия «Российская партия пенсионеров за социальную справедливость»	00:00:00	00:00:00	00:00:00	0	00:00:00	00:00:00	00:00:00	00:00:00	0

ДЕПАРТАМЕНТ ЛЕСНОГО ХОЗЯЙСТВА ПРИМОРСКОГО КРАЯ

ПРИКАЗ № 1425

08.10.2019 г. Владивосток

О внесении изменений в лесохозяйственный регламент Верхне-Перевальнинского лесничества, утвержденный приказом департамента лесного хозяйства Приморского края от 30.11.2018 № 1562 «Об утверждении лесохозяйственных регламентов лесничеств Приморского края»

В соответствии со статьей 87 Лесного кодекса Российской Федерации, Положением о департаменте лесного хозяйства Приморского края, утвержденным постановлением Администрации Приморского края от 05.12.2012 № 373-па, на основании приказа Минприроды России от 27.02.2017 № 72 «Об утверждении состава лесохозяйственных регламентов, порядка их разработки, сроков их действия и порядка внесения в них изменений»

ПРИКАЗЫВАЮ:

1. Раздел 1.1.2. «Распределение территории лесничества по муниципальным образованиям» привести в новой редакции согласно приложению 1 к настоящему приказу;
2. Раздел 1.1.3. «Распределение территории лесничества по муниципальным образованиям» привести в новой редакции согласно приложению 2 к настоящему приказу;
3. Раздел 1.1.4. «Распределение лесов лесничества по лесорастительным зонам и лесным районам» привести в новой редакции согласно приложению 3 к настоящему приказу;
4. Раздел 1.1.5. «Распределение лесов по целевому назначению и категориям защитных лесов» привести в новой редакции согласно приложению 4 к настоящему приказу;
5. Раздел 1.1.7. «Характеристика имеющихся и проектируемых особо охраняемых природных территорий и объектов, планов по их организации, развитию экологических сетей, сохранению биоразнообразия» привести в новой редакции согласно приложению 5 к настоящему приказу;
6. Раздел 1.2. «Виды разрешенного использования лесов» привести в новой редакции согласно приложению 6 к настоящему приказу;
7. Раздел 2.1. «Нормативы, параметры и сроки использования лесов для заготовки древесины» привести в новой редакции согласно приложению 7 к настоящему приказу;
8. Таблицу 9 «Расчетная лесосека для осуществления выборочных рубок спелых и перестойных лесных насаждений на срок действия лесохозяйственного регламента» раздела 2.1.1. «Расчетная лесосека для заготовки древесины при осуществлении рубок спелых и перестойных лесных насаждений» привести в новой редакции согласно приложению 8 к настоящему приказу;
9. Таблицу 10 «Расчетная лесосека по сплошным рубкам спелых и перестойных насаждений» раздела 2.1.1. «Расчетная лесосека для заготовки древесины при осуществлении рубок спелых и перестойных лесных насаждений» привести в новой редакции согласно приложению 9 к настоящему приказу;
10. Таблицу 11 «Расчетная лесосека (ежегодный допустимый объем изъятия древесины) в средневозрастных, приспевающих, спелых, перестойных лесных насаждений при уходе за лесами» раздела 2.1.1. «Расчетная лесосека для заготовки древесины при осуществлении рубок спелых и перестойных лесных насаждений» привести в новой редакции согласно приложению 10 к настоящему приказу;
11. Таблицу 15 «Расчетная лесосека (ежегодный допустимый объем изъятия древесины) при всех видах рубок» раздела 2.1.3. «Расчетная лесосека (ежегодный допустимый объем изъятия древесины) при всех видах рубок» привести в новой редакции согласно приложению 11 к настоящему приказу;
12. Раздел 2.1.9. «Сроки повторяемости рубок» привести в новой редакции согласно приложению 12 к настоящему приказу;
13. Раздел 2.3.1. «Нормативы (ежегодные допустимые объемы) и параметры использования лесов для заготовки недревесных лесных ресурсов по их видам» привести в новой редакции согласно приложению 13 к настоящему приказу;
14. Раздел 2.4.1. «Нормативы (ежегодные допустимые объемы) и параметры использования лесов для заготовки пищевых лесных ресурсов и сбора лекарственных растений по их видам» привести в новой редакции согласно приложению 14 к настоящему приказу;
15. Раздел 2.12. «Нормативы, параметры и сроки использования лесов для осуществления геологического изучения недр, разведки и добычи полезных ископаемых» привести в новой редакции согласно приложению 15 к настоящему приказу;
16. Таблицу 37 «Распределение площади земель лесного фонда лесничества по классам природной пожарной опасности» раздела 2.17.1. «Требования к мерам пожарной безопасности в лесах, охране лесов от загрязнения радиоактивными веществами и иного негативного воздействия» привести в новой редакции согласно приложению 19 к настоящему приказу;
17. Таблицу 45 «Нормативы и параметры мероприятий по лесовосстановлению и лесоразведению» раздела 2.17.3. «Требования к воспроизводству лесов (нормативы, параметры, сроки проведения мероприятий по лесовосстановлению, лесоразведению, уходу за лесами)» привести в новой редакции согласно приложению 17 к настоящему приказу;
18. Таблицу 50 «Ограничения по видам использования лесов» раздела 3.3. «Ограничения по видам использования лесов» привести в новой редакции согласно приложению 18 к настоящему приказу;
19. Карту-схему подразделения лесов по целевому назначению с нанесением местоположения существующих и проектируемых особо охраняемых природных территорий и объектов, не связанных с созданием лесной инфраструктуры Верхне-Перевальнинского лесничества Приморского края привести в новой редакции согласно приложению 19 к настоящему приказу;
20. Отделу ведения лесного реестра и государственной экспертизы проектов освоения лесов департамента лесного хозяйства Приморского края в соответствии с Постановлением Губернатора Приморского края от 15.08.2014 № 53-пг обеспечить официальное опубликование настоящего приказа;
21. Контроль за исполнением настоящего приказа оставляю за собой.

Директор департамента Карпенко В.В.

Приложение 1
к приказу департамента лесного хозяйства
Приморского края
от 08.10.2019 № 1425

1.1.2. Общая площадь лесничества и участковых лесничеств

Согласно приказу Рослесхоза от 09.12.2008 № 382 (ред. от 13.05.2009) «Об определении количества лесничеств на территории Приморского края и установлении их границ» территория Верхне-Перевальнинского лесничества в административно-хозяйственном отношении делится на 9 участковых лесничеств. Общие площади лесничества и участковых лесничеств по состоянию на 01.01.2019 по данным Государственного лесного реестра приведены в табл. 1.

Приложение 2
к приказу департамента лесного хозяйства
Приморского края
от 08.10.2019 № 1425

1.1.3. Распределение территории лесничества по муниципальным образованиям

Распределение территории лесничества по муниципальным образованиям приведено в табл. 1.

Таблица 1 – Структура лесничества

№ п/п	Наименование участковых лесничеств	Административный район (муниципальное образование)	Общая площадь, га
1	2	3	4
1	Бурлитское	Пожарский	48783
2	Верхне-Перевальнинское		164655
3	Звеньевское		179090
4	Краснояровское		48365
5	Лермонтовское		194248
6	Лучегорское		14615
7	Пожарское		87428
8	Соболиное		93468
9	Стрельниковское		108297
Всего по лесничеству:			938949

Приложение 3
к приказу департамента лесного хозяйства
Приморского края
от 08.10.2019 № 1425

1.1.4. Распределение лесов лесничества по лесорастительным зонам и лесным районам

На основании Приказа Минприроды России от 18.08.2014 № 367 (ред. от 21.03.2016) «Об утверждении Перечня лесорастительных зон Российской Федерации и Перечня лесных районов Российской Федерации», приказа Минприроды России от 09.01.2017 № 1 «Об утверждении Порядка лесозащитного районирования» и приказа Рослесхоза от 08.10.2015 № 353 (ред. от 28.03.2016) «Об установлении лесосеменного районирования» территория Верхне-Перевальнинского лесничества отнесена к Приамурско-Приморскому хвойно-широколиственному району, к зоне хвойно-широколиственных лесов, к зоне средней лесопатологической угрозы, к 15-му и 16-му лесосеменному району (основная лесообразующая порода – лиственница). Распределение лесов лесничества по лесорастительным зонам, лесным районам, зонам лесозащитного и лесосеменного районирования приведено в табл. 2.

Таблица 2 – Распределение лесов лесничества по лесорастительным зонам и лесным районам

№ п/п	Наименование участковых лесничеств	Лесорастительная зона	Лесной район	Зона лесозащитного районирования	Зона лесосеменного районирования	Перечень лесных кварталов	Площадь, га
1	2	3	4	5	6	7	8
1	Бурлитское	Зона хвойно-широколиственных лесов	Приамурско-Приморский хвойно-широколиственный район	Зона средней ЛПУ	16	1-80	48783
2	Верхне-Перевальнинское					1-209	164655
3	Звеньевское					1-236	179090
4	Краснояровское					120-164	48365
5	Лермонтовское					1-265	194248
6	Лучегорское					1-30	14615
7	Пожарское				15	1-125	87428
8	Соболиное				16	1-67, 69-106, 107ч, 108ч, 109ч, 110ч	93468
9	Стрельниковское					1-128	108297
Всего по лесничеству:							938949

Результаты лесорастительного районирования представлены на схематической карте территории Верхне-Перевальнинского лесничества с распределением территории лесничества и участковых лесничеств по лесорастительным зонам и лесным районам.

Приложение 4
к приказу департамента лесного хозяйства
Приморского края
от 08.10.2019 № 1425

1.1.5. Распределение лесов по целевому назначению и категориям защитных лесов

Согласно ст. 8 Федерального закона от 04.12.2006 № 201-ФЗ «О введении в действие Лесного кодекса Российской Федерации» леса первой группы и категории защитности лесов первой группы признаются защитными лесами и категориями защитных лесов, предусмотренными ст. 102 ЛК РФ.

Распределение лесов лесничества по целевому назначению и категориям защитных лесов выполнено на основании ст. 10, 102, 108 ЛК РФ и приведено в табл. 3. Отнесение лесов лесничества к ценным и эксплуатационным выполнено согласно приказу Рослесхоза от 10.06.2011 № 220 (ред. от 31.08.2017) «Об отнесении лесов на территории Приморского края к ценным лесам, эксплуатационным лесам и установлении их границ» с учетом произошедших изменений по состоянию на 01.01.2019 г.

Таблица 3 – Распределение лесов по целевому назначению и категориям защитных лесов

Целевое назначение лесов	Участковое лесничество	Номера кварталов или их частей	Площадь, га	Основания деления лесов по целевому назначению
ВСЕГО ЛЕСОВ	Верхне-Перевальнинское	1-209	164655	
	Стрельниковское	1-128	108297	
	Соболиное	1-67, 69-106, 107ч, 108ч, 109ч, 110ч	93468	
	Краснояровское	120-164	48365	
	Лермонтовское	1-265	194248	
	Звеньевское	1-236	179090	
	Бурлитское	1-80	48783	
	Лучегорское	1-30	14615	
	Пожарское	1-125	87428	
	ИТОГО		938949	
ЗАЩИТНЫЕ ЛЕСА, ВСЕГО	Верхне-Перевальнинское	1-4, 7-12, 19-21, 26-36, 80-111, 133, 146, 174, 190, 202, 206-209	48573	Ст. 10 и 102 Лесного кодекса РФ от 04.12.2006
	Стрельниковское	1-19, 36, 50, 88, 113, 114	18485	
	Соболиное	7, 8, 13, 34, 42, 54, 96-106, 107ч, 108ч, 109ч, 110ч	93686	
	Краснояровское	120-164	48147	
	Лермонтовское	14, 17, 21, 24, 28, 40-42, 168-175, 262-265	16347	
	Звеньевское	13, 20, 25, 26, 29, 36, 50, 61-63, 76-81, 100, 102, 108, 128, 136-146, 153-163, 171-181, 183-198, 200-207, 210-215, 219-223, 228-230, 234, 235	64466	
	Бурлитское	1-18, 22-25, 28, 29, 34-37, 42-46, 50-56, 58-80	35325	
	Лучегорское	1-30	14615	
	Пожарское	30, 32, 33, 37, 59, 69, 75, 92, 98-116	12717	
	ИТОГО		281425	
Леса, выполняющие функции защиты природных и иных объектов, всего	Бурлитское	15, 16, 51, 67-73	1000	Ст. 10 и 102 Лесного кодекса РФ от 04.12.2006
	Лучегорское	1-30	14615	
	Пожарское	92, 98-116	9712	
	ИТОГО		25327	
в том числе: Защитные полосы лесов, расположенные вдоль железнодорожных путей общего пользования, федеральных дорог общего пользования, автомобильных дорог общего пользования, находящихся в собственности субъектов РФ	Бурлитское	15, 16, 51, 67-73	1000	Статья 10 и 102 Лесного кодекса РФ 2006 г. Статья 8 Федерального Закона № 201-ФЗ от 04.12.2006 г. Приказ Рослесхоза № 237 от 26.08.2008 г. Постановление ГКО СССР от 29.08.1943 г. № 4004 Распоряжение СНК СССР № 557-р от 27.03.1945 г. Распоряжение СНК СССР от 14.06.1944 г. № 14587-р
	Лучегорское	29, 30	262	
	ИТОГО		1262	
Леса, расположенные в пустынных, полупустынных, лесостепных, лесотундровых зонах, степях, горах	Бурлитское	1-14	10626	Статья 10 и 102 Лесного кодекса РФ 2006 г. Статья 8 Федерального Закона № 201-ФЗ от 04.12.2006 г. Приказ Рослесхоза № 237 от 26.08.2008 г. Распоряжение СМ СССР от 21.06.1956 г. № 3682-р
	ИТОГО		10626	
Зеленые зоны	Лучегорское	1-28	14353	Статья 10 и 102 Лесного кодекса РФ 2006 г. Статья 8 Федерального Закона № 201-ФЗ от 04.12.2006 г. Приказ Рослесхоза № 237 от 26.08.2008 г. Распоряжение СМ СССР от 21.06.1956 г. № 3682-р
	Пожарское	92, 98-116	9712	
	ИТОГО		24065	
ЦЕННЫЕ ЛЕСА, ВСЕГО	Верхне-Перевальнинское	1-4, 7-12, 19-21, 26-36, 80-111, 133, 146, 174, 190, 202, 206-209	48573	Статья 10 и 102 Лесного кодекса РФ 2006 г. Приказ Рослесхоза от 10.06.2011 г. № 220
	Стрельниковское	1-19, 36, 50, 88, 113, 114	18485	
	Соболиное	7, 8, 13, 34, 42, 54, 96-106, 107ч, 108ч, 109ч, 110ч	93686	
	Краснояровское	120-164	48147	
	Лермонтовское	14, 17, 21, 24, 28, 40-42, 168-175, 262-265	16347	
	Звеньевское	13, 20, 25, 26, 29, 36, 50, 61-63, 76-81, 100, 102, 108, 128, 136-146, 153-163, 171-181, 183-198, 200-207, 210-215, 219-223, 228-230, 234, 235	64466	
	Бурлитское	1-14, 17, 18, 22-25, 28, 29, 34-37, 42-46, 50, 52-56, 58-66, 74-80	34325	
	Пожарское	30, 32, 33, 37, 59, 69, 75	3005	
	ИТОГО		327034	

Целевое назначение лесов	Участковое лесничество	Номера кварталов или их частей	Площадь, га	Основания деления лесов по целевому назначению
в том числе: Орехово-промысловые зоны	Краснояровское	120-164	48147	Статья 10 и 102 Лесного кодекса РФ 2006 г. Статья 8 Федерального Закона № 201-ФЗ от 04.12.2006 г. Приказ Рослесхоза № 237 от 26.08.2008 г. Постановления СМ РСФСР № 61 от 05.02.1968 г., № 535 от 27.09.1971 г., № 581 от 25.10.1971 г.
	Звеньевское	136-145, 153-161, 171-179, 183-196, 200-205, 210-213, 219-221, 228	41192	
	ИТОГО		89339	
Запретные полосы лесов, расположенные вдоль водных объектов	Верхне-Перевальнинское	4, 12, 21, 26, 28, 29, 34, 80, 81, 83, 86, 88, 92, 93, 97, 98, 104-106, 108-111, 133, 146, 174, 190, 202, 206	21178	Статья 10 и 102 Лесного кодекса РФ 2006 г. Статья 8 Федерального Закона № 201-ФЗ от 04.12.2006 г. Федеральный Закон № 143-ФЗ от 22.07.2008 г. Распоряжение СМ СССР от 21.06.1956 г. № 3682-р
	Стрельниковское	2, 3, 5, 7, 10, 12, 14, 16, 18, 19, 36, 50, 88, 113, 114	11497	
	Соболиное	99, 100, 102, 105, 108ч, 109ч	6397	
	Бурлитское	17, 18, 23-25, 28, 29, 35-37, 44-46, 50, 52-56, 58-66	19969	
	Пожарское	30, 32, 33, 37, 59, 69, 75	3005	
	ИТОГО		62046	
Нерестоохранные полосы лесов	Верхне-Перевальнинское	1-3, 7-11, 19, 20, 27, 30-33, 35, 36, 82, 84, 85, 87, 89, 90, 91, 94-96, 99-103, 107, 207-209	27395	Статья 10 и 102 Лесного кодекса РФ 2006 г. Статья 8 Федерального закона № 201-ФЗ от 04.12.2006 г. Федеральный закон № 143-ФЗ от 22.07.2008 г. Постановление СМ РСФСР № 554 от 26.10.1973 г., № 246 от 23.04.1974 г. № 97 от 15.02.1979 г.
	Стрельниковское	1, 4, 6, 8, 9, 11, 13, 15, 17	6988	
	Соболиное	7, 8, 13, 34, 42, 54, 96-98, 101, 103, 104, 106, 107ч, 110ч	16353	
	Лермонтовское	14, 17, 21, 24, 28, 40-42, 168-175, 262-265	16347	
	Звеньевское	13, 20, 25, 26, 29, 36, 50, 61-63, 76-81, 100, 102, 108, 128, 146, 162, 163, 180, 181, 197, 198, 206, 207, 214, 215, 222, 223, 229, 230, 234, 235	23274	
	Бурлитское	22, 34, 42, 43, 74-80	3730	
	ИТОГО		94087	
ЭКСПЛУАТАЦИОННЫЕ ЛЕСА	Верхне-Перевальнинское	5, 6, 13-18, 22-25, 37-79, 112-132, 134-145, 147-173, 175-189, 191-201, 203-205	116082	Статья 10 Лесного кодекса РФ 2006 г. Постановление СНК СССР № 430 от 23.04.1943 г Приказ Рослесхоза № 237 от 26.08.2008 г. Приказ Рослесхоза от 10.06.2011 г. № 220
	Стрельниковское	20-35, 37-49, 51-87, 89-112, 115-128	89812	
	Соболиное	1-6, 9-12, 14-33, 35-41, 43-53, 55-67, 69-95	79753	
	Лермонтовское	1-13, 15, 16, 18-20, 22, 23, 25-27, 29-39, 43-167, 176-261	177901	
	Звеньевское	1-12, 14-19, 21-24, 27, 28, 30-35, 37-49, 51-60, 64-75, 82-99, 101, 103-107, 109-127, 129-135, 147-152, 164-170, 182, 199, 208, 209, 216-218, 224-227, 231-233, 236	114624	
	Бурлитское	19-21, 26, 27, 30-33, 38-41, 47-49, 57	13459	
	Пожарское	1-29, 31, 34-36, 38-58, 60-68, 70-74, 76-91, 93-97, 117-125	74710	
	ИТОГО		1355593	

Поквартальная карта-схема подразделения лесов Верхне-Перевальнинского лесничества по целевому назначению с нанесением местоположения существующих и проектируемых особо охраняемых природных территорий и объектов, объектов лесной, лесоперерабатывающей инфраструктуры, объектов, не связанных с созданием лесной инфраструктуры, прилагается.

Приложение 5
к приказу департамента лесного хозяйства
Приморского края
от 08.10.2019 № 1425

1.1.7. Характеристика имеющихся и проектируемых особо охраняемых природных территорий и объектов, планов по их организации, развитию экологических сетей, сохранению биоразнообразия

Правовой режим лесов, расположенных на особо охраняемых природных территориях, определяется ст. 103 ЛК РФ. Конкретные виды деятельности, которые запрещаются или допускаются, на особо охраняемых природных территориях (ООПТ), в том числе в области использования охраны, защиты и воспроизводства лесов, определены федеральными законами от 14.03.1995 № 33-ФЗ «Об особо охраняемых природных территориях», от 10.01.2002 № 7-ФЗ (в ред. от 03.07.2016) «Об охране окружающей среды», от 24.04.1995 № 52-ФЗ «О животном мире», Лесным кодексом Российской Федерации, приказом Минприроды России от 16.07.2007 №181 «Об утверждении особенностей использования, охраны, защиты, воспроизводства лесов, расположенных на особо охраняемых природных территориях», приказом Минприроды России от 12.03.2008 № 54 «О внесении изменений в особенности использования, охраны, защиты, воспроизводства лесов, расположенных на особо охраняемых природных территориях, утвержденные приказом Минприроды России от 16.07.2007 № 181» и иными нормативными правовыми актами Российской Федерации.

Природный заказник регионального значения «Среднеуссурийский» согласно «Стратегии сохранения амурского тигра в Российской Федерации» (утв. распоряжением Министерства природных ресурсов и экологии Российской Федерации от 02.07.2010 № 25-р), п. 3.1.8 «Плана действий на период до 2020 года по реализации первоочередных мер по сохранению амурского тигра, определенных стратегией сохранения амурского тигра в РФ» (2010), «Схеме территориального планирования Приморского края» (утв. постановлением Губернатора Приморского края от 30.11.2009 № 323-па) создан в целях сохранения экологического коридора на хребте Стрельникова. В дальнейшем на его базе запланировано создать трансграничную ООПТ в районе цепи Стрельников – Ванданьшань.

Характеристика особо охраняемых природных территорий регионального значения, имеющихся в настоящее время на территории Верхне-Перевальнинского лесничества, приведены в табл. 5.

Таблица 5 – Характеристика особо охраняемых природных территорий на территории Верхне-Перевальнинского лесничества

№ п/п	Наименование памятника природы, заповедного участка, заказника и др. особо охраняемых объектов. Основание к выделению	Площадь в границах лесного фонда, га		Участковое лесничество, квартал (выдел)	Тип особо охраняемых природных территорий	Режим ведения хозяйства
		объекта	Охранной зоны			
1	2	3	4	5	6	7
1.	Сопка Верхнеперевальная, Решение исполнительного комитета Приморского краевого Совета народных депутатов от 20.01.1984 №27, Реестр от 30.12.2013	10	13,2 (20 м)	Верхне-Перевальнинское кв. 34 в. 6 и 7	памятник природы (комплексный)	На территориях, на которых находятся памятники природы, и в границах их охранных зон запрещается всякая деятельность, влекущая за собой нарушение сохранности памятников природы.
2.	Сопка Кунгулазская, Решение исполнительного комитета Приморского краевого Совета народных депутатов от 20.01.1984 № 27, Реестр от 30.12.2013	5	6,6 (20 м)	Верхне-Перевальнинское кв. 85 в. 41	памятник природы (комплексный)	
3.	Школьный дендрарий «Верхне-Перевальнинский», Решение исполнительного комитета Приморского краевого Совета народных депутатов от 20.01.1984 № 27, Реестр от 30.12.2013	5	33 (100 м)	Верхне-Перевальнинское кв. 102 в. 1	памятник природы (комплексный)	
4.	Заказник «Среднеуссурийский», Распоряжение Правительства Российской Федерации от 23.04.1994 № 572-р, Постановление Правительства Российской Федерации от 08.06.1997 № 843, Постановление Администрации Приморского края от 18.10.2012 № 286-ПА, Реестр департамента природных ресурсов и охраны окружающей среды Приморского края от 01.01.2014, Постановление Администрации Приморского края от 13.05.2016 № 201-па	41872,3	-	Бурлитское 2, 3, 5 - 7, 10 - 14, 17 - 32, 34 - 40, 42 - 48, 50, 52 - 66, 74 - 80 (за исключением выделов в лесных кварталах 3, 6, 7, 13, 14, 20, 21, 27, 32, 40, 48, 50, 56, 57, 65, 66)	государственный природный заказник (зоологический)	На территории заказника запрещается: - любая деятельность, если она противоречит цели образования заказника и непосредственно причиняет вред природным комплексам и их компонентам; - все виды охоты (за исключением охоты в целях осуществления научно-исследовательской деятельности, образовательной деятельности и охоты в целях регулирования численности охотничьих ресурсов); - разорение нор, гнезд, дупел, кладок яиц и других убежищ животных, сбор яиц и пуха, а также любое изъятие объектов животного мира из среды их обитания, за исключением добычи (вылова) водных биологических ресурсов в соответствии с действующим законодательством о рыболовстве и сохранении водных биоресурсов, осуществления товарного рыбоводства;

№ п/п	Наименование памятника природы, заповедного участка, заказника и др. особо охраняемых объектов. Основание к выделению	Площадь в границах лесного фонда, га		Участковое лесничество, квартал (выдел)	Тип особо охраняемых природных территорий	Режим ведения хозяйства
		объекта	Охранной зоны			
						- проведение гидромелиоративных работ; - проведение рубок лесных насаждений (деревьев, кустарников, лиан), за исключением мероприятий по уходу за лесами; - заготовка и сбор недревесных лесных ресурсов (кроме заготовки и сбора гражданами для собственных нужд); - заготовка пищевых лесных ресурсов и сбор лекарственных растений (кроме заготовки и сбора гражданами для собственных нужд); - устройство вне отведенных мест бивуаков, туристических стоянок и лагерей; - устройство свалок, загрязнение территории заказника бытовыми и промышленными отходами, пуск палов; - использование токсичных химических препаратов для охраны и защиты лесов, в том числе в научных целях, за исключением случаев, когда применение ядохимикатов, химических реагентов и других вышеуказанных действий направлено на ликвидацию стихийных бедствий, влекущих за собой непоправимые последствия для объектов животного мира или среды их обитания, борьбу с опасными вредителями леса и уход за лесными и сельскохозяйственными культурами; - любое присутствие собак, не находящихся на привязи, за исключением служебных собак уполномоченных федеральных органов исполнительной власти, осуществляющих защиту и охрану государственной границы Российской Федерации; - строительство автомобильных дорог, трубопроводов, линий электропередачи, за исключением строительства лесных дорог, дорог противопожарного назначения, противопожарных минерализованных полос и противопожарных разрывов, а также деятельности, установленной федеральным законодательством о государственной границе Российской Федерации; - строительство и эксплуатация промышленных, хозяйственных и жилых объектов, не связанных с функционированием заказника и осуществлением полномочий пограничных органов, установленных федеральным законодательством о государственной границе Российской Федерации, за исключением возведения временных построек, необходимых при осуществлении рыболовства и товарного рыбоводства; - движение и стоянка механических транспортных средств вне автомобильных дорог общего пользования, не связанные с функционированием заказника, за исключением проезда и стоянки механических транспортных средств при проведении лесохозяйственных, противопожарных работ, работ по тушению лесных пожаров, а также мероприятий, установленных федеральным законодательством о государственной границе Российской Федерации; - виды хозяйственной и иной деятельности, препятствующие сохранению и воспроизводству природных комплексов и объектов.

Приложение 6
к приказу департамента лесного хозяйства
Приморского края
от 08.10.2019 № 1425

1.2. Виды разрешенного использования лесов

Виды разрешенного использования лесов предусмотрены п. 1 ст. 25 ЛК РФ. Леса могут использоваться для одной или нескольких целей, если иное не установлено ЛК РФ, другими федеральными законами (п. 2 ст. 25 ЛК РФ). Использование лесов может ограничиваться только в случаях и в порядке, которые предусмотрены ЛК РФ, другими федеральными законами (ст. 27 ЛК РФ). Использование лесов может быть приостановлено только в случаях, предусмотренных федеральными законами (ст. 28 ЛК РФ).

В табл. 8 указаны виды разрешенного использования лесов с перечнем кварталов или их частей в пределах участковых лесничеств.

Таблица 8 – Виды разрешенного использования лесов

Виды разрешенного использования лесов	Наименование участкового лесничества	Перечень кварталов или их частей	Площадь, га
1	2	3	4
Заготовка древесины	Верхне-Перевальнинское	1-209	164655
	Стрельниковское	1-128	108297
	Соболиное	1-67, 69-106, 107ч, 108ч, 109ч, 110ч	93686
	Краснояровское	120-164	48147
	Лермонтовское	1-265	194248
	Звеньевское	1-236	179090
	Бурлитское	1-80	48784
	Лучегорское	1-30	14615
	Пожарское	1-125	87427
	Итого		938949
Заготовка живицы	Верхне-Перевальнинское	5, 6, 13-18, 22-25, 37-79, 112-132, 134-145, 147-173, 175-189, 191-201, 203-205	116082
	Стрельниковское	20-35, 37-49, 51-87, 89-112, 115-128	89812
	Соболиное	1-6, 9-12, 14-33, 35-41, 43-53, 55-67, 69-95	79753
	Лермонтовское	1-13, 15, 16, 18-20, 22, 23, 25-27, 29-39, 43-167, 176-261	177901
	Звеньевское	1-12, 14-19, 21-24, 27, 28, 30-35, 37-49, 51-60, 64-75, 82-99, 101, 103-107, 109-127, 129-135, 147-152, 164-170, 182, 199, 208, 209, 216-218, 224-227, 231-233, 236,	114624
	Бурлитское	19-21, 26, 27, 30-33, 38-41, 47-49, 57,	13466
	Пожарское	1-29, 31, 34-36, 38-58, 60-68, 70-74, 76-91, 93-97, 117-125	74713
	Итого		666351
Заготовка и сбор недревесных лесных ресурсов	Верхне-Перевальнинское	1-209	164655
	Стрельниковское	1-128	108297
	Соболиное	1-67, 69-106, 107ч, 108ч, 109ч, 110ч	93686
	Краснояровское	120-164	48147
	Лермонтовское	1-265	194248
	Звеньевское	1-236	179090
	Бурлитское	1-14,17-50,52-66,74-80	47797
	Лучегорское	-	-
	Пожарское	1-91,93-97,117-125	77718
	Итого		913613
Заготовка пищевых лесных ресурсов и сбор лекарственных растений	Верхне-Перевальнинское	1-209	164655
	Стрельниковское	1-128	108297
	Соболиное	1-67, 69-106, 107ч, 108ч, 109ч, 110ч	93686
	Краснояровское	120-164	48147
	Лермонтовское	1-265	194248
	Звеньевское	1-236	179090
	Бурлитское	1-80	48797
	Лучегорское	1-30	14615
	Пожарское	1-125	87430
	Итого		938935

Виды разрешенного использования лесов	Наименование участкового лесничества	Перечень кварталов или их частей	Площадь, га
Осуществление видов деятельности в сфере охотничьего хозяйства	Верхне-Перевальнинское	1-209	164655
	Стрельниковское	1-128	108297
	Соболиное	1-67, 69-106, 107ч, 108ч, 109ч, 110ч	93686
	Краснояровское	120-164	48147
	Лермонтовское	1-265	194248
	Звеньевское	1-236	179090
	Бурлитское	1-80	48797
	Лучегорское	29, 30	262
	Пожарское	1-91, 93-97, 117-125	77718
	Итого		914900
Ведение сельского хозяйства *	Верхне-Перевальнинское	1-209	164655
	Стрельниковское	1-128	108297
	Соболиное	1-67, 69-106, 107ч, 108ч, 109ч, 110ч	93686
	Краснояровское	120-164	48147
	Лермонтовское	1-265	194248
	Звеньевское	1-236	179090
	Бурлитское	1-80	48784
	Лучегорское	1-30	14615
	Пожарское	1-125	87427
	Итого		938949
Осуществление научно-исследовательской деятельности, образовательной деятельности	Верхне-Перевальнинское	1-209	164655
	Стрельниковское	1-128	108297
	Соболиное	1-67, 69-106, 107ч, 108ч, 109ч, 110ч	93686
	Краснояровское	120-164	48147
	Звеньевское	1-236	179090
	Бурлитское	1-80	48784
	Лучегорское	29, 30	262
	Пожарское	1-91, 93-97, 117-125	77718
	Итого		720639
Осуществление рекреационной деятельности	Верхне-Перевальнинское	1-209	164655
	Стрельниковское	1-128	108297
	Соболиное	1-67, 69-106, 107ч, 108ч, 109ч, 110ч	93686
	Краснояровское	120-164	48147
	Лермонтовское	1-265	194248
	Звеньевское	1-236	179090
	Бурлитское	1-80	48784
	Лучегорское	1-30	14615
	Пожарское	1-125	87427
	Итого		938949
Создание лесных плантаций и их эксплуатация	Верхне-Перевальнинское	5, 6, 13-18, 22-25, 37-79, 112-132, 134-145, 147-173, 175-189, 191-201, 203-205, исключая ОЗУ	116082
	Стрельниковское	20-35, 37-49, 51-87, 89-112, 115-128, исключая ОЗУ	89812
	Соболиное	1-6, 9-12, 14-33, 35-41, 43-53, 55-67, 69-95, исключая ОЗУ	79753
	Лермонтовское	1-13, 15, 16, 18-20, 22, 23, 25-27, 29-39, 43-167, 176-261, исключая ОЗУ	177901
	Звеньевское	1-12, 14-19, 21-24, 27, 28, 30-35, 37-49, 51-60, 64-75, 82-99, 101, 103-107, 109-127, 129-135, 147-152, 164-170, 182, 199, 208, 209, 216-218, 224-227, 231-233, 236, исключая ОЗУ	114624
	Бурлитское	19-21, 26, 27, 30-33, 38-41, 47-49, 57, исключая ОЗУ	13466
	Пожарское	1-29, 31, 34-36, 38-58, 60-68, 70-74, 76-91, 93-97, 117-125, исключая ОЗУ	74713
	Итого		666351
Выращивание лесных плодовых, ягодных, декоративных растений, лекарственных растений	Верхне-Перевальнинское	5, 6, 13-18, 22-25, 37-79, 112-132, 134-145, 147-173, 175-189, 191-201, 203-205, исключая ОЗУ	116082
	Стрельниковское	20-35, 37-49, 51-87, 89-112, 115-128, исключая ОЗУ	89812
	Соболиное	1-6, 9-12, 14-33, 35-41, 43-53, 55-67, 69-95, исключая ОЗУ	79753
	Лермонтовское	1-13, 15, 16, 18-20, 22, 23, 25-27, 29-39, 43-167, 176-261, исключая ОЗУ	177901
	Звеньевское	1-12, 14-19, 21-24, 27, 28, 30-35, 37-49, 51-60, 64-75, 82-99, 101, 103-107, 109-127, 129-135, 147-152, 164-170, 182, 199, 208, 209, 216-218, 224-227, 231-233, 236, исключая ОЗУ	114624
	Бурлитское	19-21, 26, 27, 30-33, 38-41, 47-49, 57, исключая ОЗУ	13466
	Пожарское	1-29, 31, 34-36, 38-58, 60-68, 70-74, 76-91, 93-97, 117-125, исключая ОЗУ	74713
	Итого		666351
Осуществление геологического изучения недр, разведка и добыча полезных ископаемых**	Верхне-Перевальнинское	1-209	164655
	Стрельниковское	1-128	108297
	Соболиное	1-67, 69-106, 107ч, 108ч, 109ч, 110ч	93686
	Краснояровское	120-164	48147
	Лермонтовское	1-265	194248
	Звеньевское	1-236	179090
	Бурлитское	1-80	48784
	Лучегорское	29, 30	262
	Пожарское	1-91, 93-97, 117-125	77718
	Итого		914887
Строительство и эксплуатация водохранилищ и иных искусственных водных объектов, а также гидротехнических сооружений и специализированных портов	Верхне-Перевальнинское	1-209	164655
	Стрельниковское	1-128	108297
	Соболиное	1-67, 69-106, 107ч, 108ч, 109ч, 110ч	93686
	Краснояровское	120-164	48147
	Лермонтовское	1-265	194248
	Звеньевское	1-236	179090
	Бурлитское	1-80	48784
	Лучегорское	1-30	14615
	Пожарское	1-125	87427
	Итого		938949
Строительство, реконструкция и эксплуатация линейных объектов	Верхне-Перевальнинское	1-209	164655
	Стрельниковское	1-128	108297
	Соболиное	1-67, 69-106, 107ч, 108ч, 109ч, 110ч	93686
	Краснояровское	120-164	48147
	Лермонтовское	1-265	194248
	Звеньевское	1-236	179090
	Бурлитское	1-80	48784
	Лучегорское	1-30	14615
	Пожарское	1-125	87427
	Итого		938949
Переработка древесины и иных лесных ресурсов	Верхне-Перевальнинское	5, 6, 13, 18, 22-25, 37-79, 112-132, 134-145, 147-173, 175-189, 191-201, 203-205, исключая ОЗУ	116082
	Стрельниковское	20-35, 37-49, 51-87, 89-112, 115-128, исключая ОЗУ	89812
	Соболиное	1-6, 9-12, 14-33, 35-41, 43-53, 55-67, 69-95, исключая ОЗУ	79753
	Лермонтовское	1-13, 15, 16, 18-20, 22, 23, 25-27, 29-39, 43-167, 176-261, исключая ОЗУ	177901
	Звеньевское	1-12, 14-19, 21-24, 27, 28, 30-35, 37-49, 51-60, 64-75, 82-99, 101, 103-107, 109-127, 129-135, 147-152, 164-170, 182, 199, 208, 209, 216-218, 224-227, 231-233, 236, исключая ОЗУ	114624
	Бурлитское	19-21, 26, 27, 30-33, 38-41, 47-49, 57, исключая ОЗУ	13466
	Пожарское	1-29, 31, 34-36, 38-58, 60-68, 70-74, 76-91, 93-97, 117-125, исключая ОЗУ	74713
	Итого		666351

Виды разрешенного использования лесов	Наименование участкового лесничества	Перечень кварталов или их частей	Площадь, га
Осуществление религиозной деятельности	Верхне-Перевальнинское	1-209	164655
	Стрельниковское	1-128	108297
	Соболиное	1-67, 69-106, 107ч, 108ч, 109ч, 110ч	93686
	Краснояровское	120-164	48147
	Звеньевское	1-236	179090
	Бурлитское	1-80	48784
	Лучегорское	29, 30	262
	Пожарское	1-91, 93-97, 117-125	77718
	Итого		720639

Примечание: Приведены площади лесов, где разрешен конкретный вид использования лесов. В случае, когда осуществление конкретного вида использования лесов допускается не на всей площади квартала, в перечне кварталов указана часть такого квартала.

* в соответствии с частью 4 статьи 119 ЛК РФ на особо защитных участках лесов, за исключением указанных в части 3 настоящей статьи, запрещается ведение сельского хозяйства, за исключением сенокошения и пчеловодства.

** в зеленых зонах запрещается разработка месторождений полезных ископаемых (за исключением случаев использования лесных участков, в отношении которых лицензии на пользование недрами получены до дня введения в действие ЛК РФ, на срок, не превышающий срока действия таких лицензий).

Приложение 7
к приказу департамента лесного хозяйства
Приморского края
от 08.10.2019 № 1425

2.1. Нормативы, параметры и сроки использования лесов для заготовки древесины

Заготовка древесины регламентируется приказом Минприроды России от 13.09.2016 № 474 «Об утверждении Правил заготовки древесины и особенностей заготовки древесины в лесничествах, лесопарках, указанных в статье 23 Лесного кодекса Российской Федерации». Заготовка древесины осуществляется в пределах расчетной лесосеки лесничества по видам целевого назначения лесов, хозяйствам и преобладающим породам. Согласно ч. 2 ст. 16 ЛК РФ для заготовки древесины, если иное не установлено ЛК РФ, допускается осуществление рубок:

а) спелых, перестойных лесных насаждений;

б) средневозрастных, приспевающих, спелых, перестойных лесных насаждений при вырубке погибших и поврежденных лесных насаждений, при уходе за лесами;

в) лесных насаждений любого возраста на лесных участках, предназначенных для строительства, реконструкции и эксплуатации объектов, предусмотренных ст. 13, 14 и 21 ЛК РФ.

Способы рубок устанавливаются в зависимости от целевого назначения лесов, биологических особенностей главных лесообразующих пород, возрастной структуры и строения древостоев, лесорастительных условий, устойчивости почв эрозии, наличия и состояния подроста. В горных лесах, кроме того, необходимо учитывать крутизну и экспозицию склонов, мощность и каменистость почв, геоморфологическое положение участков леса.

Сплошные рубки назначаются в простых по составу и строению одновозрастных древостоях в эксплуатационных лесах на склонах крутизной до 20 градусов с отсутствием или единичным участием видов деревьев, запрещенных к заготовке, в основном пологе древостоя, которые оставляют в качестве источников обсеменения.

Приложение 8
к приказу департамента лесного хозяйства
Приморского края
от 08.10.2019 № 1425

Таблица 9 – Расчетная лесосека по выборочным рубкам спелых и перестойных лесных насаждений на срок действия лесохозяйственного регламента

Показатели	Всего		В том числе по полнотам											
	га	тыс.	1.0		0.9		0.8		0.7		0.6		0.3-0.5	
		м³	га	тыс. м³	га	тыс. м³	га	тыс. м³	га	тыс. м³	га	тыс. м³	га	тыс. м³
1	2	3	4	5	6	7	8	9	10	11	12	13	14	15
Целевое назначение лесов: ЗАЩИТНЫЕ Категория защитных лесов: Зеленые зоны														
Хозяйственная секция: Лиственничная (4-5б бонитет)														
Всего включено в расчет	10	1,7									10	1,7		
Ср. процент выборки от общего запаса												15		
Запас, вырубаемый за 1 прием		0,255										0,255		
Ср. период повторяемости		20												
Ежегодная расчетная лесосека	0,5													
- корневой		0,013												
- ликвид		0,012												
- деловая		0,009												
Хозяйственная секция: Дубовая														
Всего включено в расчет	3892	514,9			4	0,9	153	30,9	888	157,3	977	144	1870	181,8
Ср. процент выборки от общего запаса						35		30		25		15		
Запас, вырубаемый за 1 прием		70,51				0,315		9,27		39,32		21,6		
Ср. период повторяемости		25												
Ежегодная расчетная лесосека	80,88													
- корневой		2,82												
- ликвид		2,55												
- деловая		2,15												
Хозяйственная секция: Ясенево-ильмовая														
Всего включено в расчет	491	88,5							112	25,3	115	23,3	264	39,9

Показатели	Всего		В том числе по полнотам											
	га	тыс.	1.0		0.9		0.8		0.7		0.6		0.3-0.5	
		м³	га	тыс. м³	га	тыс. м³	га	тыс. м³	га	тыс. м³	га	тыс. м³	га	тыс. м³
1	2	3	4	5	6	7	8	9	10	11	12	13	14	15
Ср. процент выборки от общего запаса										25		15		
Запас, вырубаемый за 1 прием		9,82								6,33		3,49		
Ср. период повторяемости		30												
Ежегодная расчетная лесосека	7,56													
- корневой		0,33												
- ликвид		0,29												
- деловая		0,25												
Хозяйственная секция: Мягколиственная														
Всего включено в расчет	1258	222,4					21	5,4	179	40,8	651	128,2	407	48
Ср. процент выборки от общего запаса								30		25		15		
Запас, вырубаемый за 1 прием		31,05						1,62		10,2		19,23		
Ср. период повторяемости		15												
Ежегодная расчетная лесосека	56,73													
- корневой		2,07												
- ликвид		1,88												
- деловая		1,58												
Хозяйственная секция: Белоберезовая														
Всего включено в расчет	16	1,3											16	1,3
Ср. процент выборки от общего запаса														
Запас, вырубаемый за 1 прием														
Ср. период повторяемости		15												
Ежегодная расчетная лесосека														
- корневой														
- ликвид														
- деловая														
Категория защитных лесов: Запретные полосы лесов, расположенные вдоль водных объектов														
Хозяйственная секция: Елово-пихтовая														
Всего включено в расчет	2314,2	500,4					14	5,3	951,7	232,3	1050,5	213,5	298	49,3
Ср. процент выборки от общего запаса								30		25		15		
Запас, вырубаемый за 1 прием		91,69						1,59		58,07		32,03		
Ср. период повторяемости		25												
Ежегодная расчетная лесосека	80,65													
- корневой		3,66												
- ликвид		3,33												
- деловая		2,81												
Хозяйственная секция: Елово-широколиственная														
Всего включено в расчет	1082	233,45					299	77,1	285,5	57,7	251	55,25	246,5	43,4
Ср. процент выборки от общего запаса								25		20		15		
Запас, вырубаемый за 1 прием		39,11						19,27		11,54		8,28		
Ср. период повторяемости		25												

Показатели	Всего		В том числе по полнотам											
	га	тыс.	1.0		0.9		0.8		0.7		0.6		0.3-0.5	
		м³	га	тыс. м³	га	тыс. м³	га	тыс. м³	га	тыс. м³	га	тыс. м³	га	тыс. м³
1	2	3	4	5	6	7	8	9	10	11	12	13	14	15
Ежегодная расчетная лесосека	33,42													
- корневой		1,56												
- ликвид		1,42												
- деловая		1,19												
Хозяйственная секция: Лиственничная (1а-3 бонитет)														
Всего включено в расчет	534	98,8									155	34,6	379	64,2
Ср. процент выборки от общего запаса												15		
Запас, вырубаемый за 1 прием		5,19										5,19		
Ср. период повторяемости		20												
Ежегодная расчетная лесосека	7,75													
- корневой		0,26												
- ликвид		0,23												
- деловая		0,19												
Хозяйственная секция: Лиственничная (4-5б бонитет)														
Всего включено в расчет	2218,9	437,4							565	123,3	1426,9	285,9	227	28,2
Ср. процент выборки от общего запаса										25		15		
Запас, вырубаемый за 1 прием		73,71								30,82		42,88		
Ср. период повторяемости		20												
Ежегодная расчетная лесосека	99,59													
- корневой		3,68												
- ликвид		3,35												
- деловая		2,82												
Хозяйственная секция: Дубовая														
Всего включено в расчет	4924,58	628,03					46,28	9,23	368,1	86,7	1008,2	191,6	3502	340,5
Ср. процент выборки от общего запаса								30		25		15		
Запас, вырубаемый за 1 прием		53,18						2,76		21,67		28,74		
Ср. период повторяемости		25												
Ежегодная расчетная лесосека	56,91													
- корневой		2,13												
- ликвид		1,93												
- деловая		1,63												
Хозяйственная секция: Ясенево-ильмовая														
Всего включено в расчет	989,8	198,8							311,6	73,7	524,2	101,8	154	23,3
Ср. процент выборки от общего запаса										25		15		
Запас, вырубаемый за 1 прием		33,69								18,43		15,27		
Ср. период повторяемости		30												
Ежегодная расчетная лесосека	27,86													
- корневой		1,12												
- ликвид		1,02												
- деловая		0,86												
Хозяйственная секция: Широколиственная														
Всего включено в расчет	73	16,1											73	16,1

Показатели	Всего		В том числе по полнотам											
	га	тыс.	1.0		0.9		0.8		0.7		0.6		0.3-0.5	
		м³	га	тыс. м³	га	тыс. м³	га	тыс. м³	га	тыс. м³	га	тыс. м³	га	тыс. м³
1	2	3	4	5	6	7	8	9	10	11	12	13	14	15
Ср. процент выборки от общего запаса														
Запас, вырубаемый за 1 прием														
Ср. период повторяемости		25												
Ежегодная расчетная лесосека														
- корневой														
- ликвид														
- деловая														
Хозяйственная секция: Мягколиственная														
Всего включено в расчет	2030,27	267,38					40	9,4	222,17	43,68	117,1	19,6	1651	194,7
Ср. процент выборки от общего запаса								30		25		15		
Запас, вырубаемый за 1 прием		16,68						2,82		10,92		2,94		
Ср. период повторяемости		15												
Ежегодная расчетная лесосека	25,28													
- корневой		1,11												
- ликвид		1,02												
- деловая		0,85												
Хозяйственная секция: Белоберезовая														
Всего включено в расчет	601,6	108,9					201,4	34,3	133,6	31,2	182,6	34,9	84	8,5
Ср. процент выборки от общего запаса								30		25		15		
Запас, вырубаемый за 1 прием		23,33						10,29		7,8		5,23		
Ср. период повторяемости		15												
Ежегодная расчетная лесосека	34,51													
- корневой		1,55												
- ликвид		1,42												
- деловая		1,18												
Категория защитных лесов: Орехово-промысловые зоны														
Хозяйственная секция: Елово-пихтовая														
Всего включено в расчет	6457	1461,4			504	134,5	1634	450,2	924	229,1	1461	338,2	1934	309,4
Ср. процент выборки от общего запаса						35		30		25		15		
Запас, вырубаемый за 1 прием		290,14				47,07		135,06		57,27		50,73		
Ср. период повторяемости		25												
Ежегодная расчетная лесосека	180,92													
- корневой		11,61												
- ликвид		10,56												
- деловая		8,87												
Хозяйственная секция: Елово-широколиственная														
Всего включено в расчет	3032	696,6			272	75,5	1196	308,4	571	115,4	500	110,5	493	86,8
Ср. процент выборки от общего запаса						35		30		25		15		
Запас, вырубаемый за 1 прием		164,37				26,43		92,52		28,85		16,57		
Ср. период повторяемости		25												

Показатели	Всего		В том числе по полнотам											
	га	тыс.	1.0		0.9		0.8		0.7		0.6		0.3-0.5	
		м³	га	тыс. м³	га	тыс. м³	га	тыс. м³	га	тыс. м³	га	тыс. м³	га	тыс. м³
1	2	3	4	5	6	7	8	9	10	11	12	13	14	15
Ежегодная расчетная лесосека	101,56													
- корневой		6,57												
- ликвид		5,98												
- деловая		5,03												
Хозяйственная секция: Дубовая														
Всего включено в расчет	2315	468			292	64,7	1600	330,9	208	38,2	206	33,2	9	1
Ср. процент выборки от общего запаса						35		30		25		15		
Запас, вырубаемый за 1 прием		136,44				22,64		99,27		9,55		4,98		
Ср. период повторяемости		25												
Ежегодная расчетная лесосека	92,24													
- корневой		5,45												
- ликвид		4,94												
- деловая		4,17												
Хозяйственная секция: Широколиственная														
Всего включено в расчет	10528	2400,8			69	21,4	1960	526,3	1154	306,8	3751	889,3	3594	657
Ср. процент выборки от общего запаса						35		30		25		15		
Запас, вырубаемый за 1 прием		375,47				7,49		157,89		76,7		133,39		
Ср. период повторяемости		25												
Ежегодная расчетная лесосека	277,36													
- корневой		15,02												
- ликвид		13,61												
- деловая		11,48												
Хозяйственная секция: Ясенево-ильмовая														
Всего включено в расчет	8494	1932,9			1390	364,5	5098	1174,4	1378	276,2	375	69,3	253	48,5
Ср. процент выборки от общего запаса						35		30		25		15		
Запас, вырубаемый за 1 прием		559,34				127,57		352,32		69,05		10,39		
Ср. период повторяемости		30												
Ежегодная расчетная лесосека	274,7													
- корневой		18,64												
- ликвид		16,89												
- деловая		14,26												
Хозяйственная секция: Лиственничная (1а-3 бонитет)														
Всего включено в расчет	2565	586,1			809	206,2	684	160,3	562	121,6	262	50,9	248	47,1
Ср. процент выборки от общего запаса						35		30		25		15		
Запас, вырубаемый за 1 прием		158,29				72,17		48,09		30,4		7,63		
Ср. период повторяемости		20												
Ежегодная расчетная лесосека	115,85													
- корневой		7,92												
- ликвид		7,21												
- деловая		6,05												
Хозяйственная секция: Лиственничная (4-5б бонитет)														
Всего включено в расчет	409	62,9			77	16,9	1	0,1	48	10,8	73	13,8	210	21,3

Показатели	Всего		В том числе по полнотам											
	га	тыс.	1.0		0.9		0.8		0.7		0.6		0.3-0.5	
		м³	га	тыс. м³	га	тыс. м³	га	тыс. м³	га	тыс. м³	га	тыс. м³	га	тыс. м³
1	2	3	4	5	6	7	8	9	10	11	12	13	14	15
Ср. процент выборки от общего запаса						35		30		25		15		
Запас, вырубаемый за 1 прием		10,72				5,92		0,03		2,7		2,07		
Ср. период повторяемости		20												
Ежегодная расчетная лесосека	9,95													
- корневой		0,53												
- ликвид		0,48												
- деловая		0,41												
Хозяйственная секция: Белоберезовая														
Всего включено в расчет	179	28,2			85	15,3	14	2,3	58	8	22	2,6		
Ср. процент выборки от общего запаса						35		30		25		15		
Запас, вырубаемый за 1 прием		8,43				5,35		0,69		2		0,39		
Ср. период повторяемости		15												
Ежегодная расчетная лесосека	11,93													
- корневой		0,56												
- ликвид		0,51												
- деловая		0,43												
Хозяйственная секция: Мягколиственная														
Всего включено в расчет	251	47,7					190	38	34	6,2			27	3,5
Ср. процент выборки от общего запаса								30		25				
Запас, вырубаемый за 1 прием		12,95						11,4		1,55				
Ср. период повторяемости		15												
Ежегодная расчетная лесосека	14,93													
- корневой		0,86												
- ликвид		0,78												
- деловая		0,66												
Категория защитных лесов: Леса, расположенные в пустынных, полупустынных, лесостепных, лесотундровых зонах, степях, горах														
Хозяйственная секция: Елово-пихтовая														
Всего включено в расчет	430	99,5					249	57,1	99	23,8	82	18,6		
Ср. процент выборки от общего запаса								25		25		15		
Запас, вырубаемый за 1 прием		23,02						14,27		5,95		2,79		
Ср. период повторяемости		25												
Ежегодная расчетная лесосека	17,2													
- корневой		0,92												
- ликвид		0,84												
- деловая		0,71												
Хозяйственная секция: Дубовая														
Всего включено в расчет	2268	395,7							1393	286,2	195	29,7	680	79,8
Ср. процент выборки от общего запаса										25		15		
Запас, вырубаемый за 1 прием		76,01								71,55		4,45		
Ср. период повторяемости		25												

Показатели	Всего		В том числе по полнотам											
	га	тыс.	1.0		0.9		0.8		0.7		0.6		0.3-0.5	
		м³	га	тыс. м³	га	тыс. м³	га	тыс. м³	га	тыс. м³	га	тыс. м³	га	тыс. м³
1	2	3	4	5	6	7	8	9	10	11	12	13	14	15
Ежегодная расчетная лесосека	63,52													
- корневой		3,04												
- ликвид		2,75												
- деловая		2,32575												
Хозяйственная секция: Широколиственная														
Всего включено в расчет	48	10											48	10
Ср. процент выборки от общего запаса														
Запас, вырубаемый за 1 прием														
Ср. период повторяемости		25												
Ежегодная расчетная лесосека														
- корневой														
- ликвид														
- деловая														
Хозяйственная секция: Ясенево-ильмовая														
Всего включено в расчет	100	14,7											100	14,7
Ср. процент выборки от общего запаса														
Запас, вырубаемый за 1 прием														
Ср. период повторяемости		30												
Ежегодная расчетная лесосека														
- корневой														
- ликвид														
- деловая														
Хозяйственная секция: Белоберезовая														
Всего включено в расчет	14	1,3											14	1,3
Ср. процент выборки от общего запаса														
Запас, вырубаемый за 1 прием														
Ср. период повторяемости		15												
Ежегодная расчетная лесосека														
- корневой														
- ликвид														
- деловая														
Хозяйственная секция: Мягколиственная														
Всего включено в расчет	1198,4	206,62					62,6	10,2	358,8	92,52	136	24,2	641	79,7
Ср. процент выборки от общего запаса								25		20		15		
Запас, вырубаемый за 1 прием		24,68						2,55		18,51		3,63		
Ср. период повторяемости		15												
Ежегодная расчетная лесосека	37,16													
- корневой		1,64												
- ликвид		1,51												
- деловая		1,25												
Категория защитных лесов: Нерестоохранные полосы лесов														
Хозяйственная секция: Елово-пихтовая														
Всего включено в расчет	3983,1	816,62			8	2,4	60	13,8	681,4	160,1	2199,7	454,72	1034	185,6

16 ОКТЯБРЯ 2019 Г.•СРЕДА•№ 82 (1712)
ПРИМОРСКАЯ ГАЗЕТА

Показатели	Всего		В том числе по полнотам											
	га	тыс.	1.0		0.9		0.8		0.7		0.6		0.3-0.5	
		м³	га	тыс. м³	га	тыс. м³	га	тыс. м³	га	тыс. м³	га	тыс. м³	га	тыс. м³
1	2	3	4	5	6	7	8	9	10	11	12	13	14	15
Ср. процент выборки от общего запаса						35		30		25		15		
Запас, вырубаемый за 1 прием		113,21				0,84		4,14		40,02		68,21		
Ср. период повторяемости		25												
Ежегодная расчетная лесосека	117,96													
- корневой		4,53												
- ликвид		4,12												
- деловая		3,46												
Хозяйственная секция: Елово-широколиственная														
Всего включено в расчет	583,7	101,57							197,3	50,22	202,4	35,75	184	15,6
Ср. процент выборки от общего запаса										20		15		
Запас, вырубаемый за 1 прием		15,41								10,04		5,36		
Ср. период повторяемости		25												
Ежегодная расчетная лесосека	15,98													
- корневой		0,62												
- ликвид		0,56												
- деловая		0,47												
Хозяйственная секция: Лиственничная (1а-3 бонитет)														
Всего включено в расчет	1451	277,8					120	25,6			614	139	717	113,2
Ср. процент выборки от общего запаса								30				15		
Запас, вырубаемый за 1 прием		28,53						7,68				20,85		
Ср. период повторяемости		20												
Ежегодная расчетная лесосека	36,7													
- корневой		1,43												
- ликвид		1,29												
- деловая		1,09												
Хозяйственная секция: Лиственничная (4-5б бонитет)														
Всего включено в расчет	2850,3	468,23							56,5	11,3	1907,8	334,53	886	122,4
Ср. процент выборки от общего запаса										25		15		
Запас, вырубаемый за 1 прием		53,01								2,82		50,18		
Ср. период повторяемости		20												
Ежегодная расчетная лесосека	98,22													
- корневой		2,65												
- ликвид		2,41												
- деловая		2,03												
Хозяйственная секция: Дубовая														
Всего включено в расчет	831,2	127,3			31	6,8	175	32,6	137,7	23	231,5	40,6	256	24,3
Ср. процент выборки от общего запаса						35		30		25		15		
Запас, вырубаемый за 1 прием		24				2,38		9,78		5,75		6,09		
Ср. период повторяемости		25												

Показатели	Всего		В том числе по полнотам											
	га	тыс.	1.0		0.9		0.8		0.7		0.6		0.3-0.5	
		м³	га	тыс. м³	га	тыс. м³	га	тыс. м³	га	тыс. м³	га	тыс. м³	га	тыс. м³
1	2	3	4	5	6	7	8	9	10	11	12	13	14	15
Ежегодная расчетная лесосека	23,01													
- корневой		0,96												
- ликвид		0,86												
- деловая		0,73												
Хозяйственная секция: Ясенево-ильмовая														
Всего включено в расчет	5722,6	1005,71					121	28,4	357	88,7	2253,6	467,21	2991	421,4
Ср. процент выборки от общего запаса								30		25		15		
Запас, вырубаемый за 1 прием		100,77						8,52		22,17		70,08		
Ср. период повторяемости		30												
Ежегодная расчетная лесосека	91,05													
- корневой		3,36												
- ликвид		3,04												
- деловая		2,56												
Хозяйственная секция: Широколиственная														
Всего включено в расчет	940,11	192,06							286,56	68,67	188,55	45,69	465	77,7
Ср. процент выборки от общего запаса										25		15		
Запас, вырубаемый за 1 прием		24,02								17,16		6,85		
Ср. период повторяемости		25												
Ежегодная расчетная лесосека	19,01													
- корневой		0,96												
- ликвид		0,87												
- деловая		0,73												
Хозяйственная секция: Мягколиственная														
Всего включено в расчет	843,5	133,89			34	8,5			238,8	48,89	89,7	14,6	481	61,9
Ср. процент выборки от общего запаса						35				25		15		
Запас, вырубаемый за 1 прием		17,38				2,97				12,22		2,19		
Ср. период повторяемости		15												
Ежегодная расчетная лесосека	24,16													
- корневой		1,16												
- ликвид		1,06												
- деловая		0,88												
Хозяйственная секция: Белоберезовая														
Всего включено в расчет	586	112			60	7,2	49	8,4	151,2	43,6	287,8	49	38	3,8
Ср. процент выборки от общего запаса						35		30		25		15		
Запас, вырубаемый за 1 прием		23,29				2,52		2,52		10,9		7,35		
Ср. период повторяемости		15												
Ежегодная расчетная лесосека	36,53													
- корневой		1,55												
- ликвид		1,42												
- деловая		1,18												
ИТОГО В ЗАЩИТНЫХ ЛЕСАХ														
Всего включено в расчет	76515,3	14965,6			3635	924,8	13988,3	3338,6	12910,9	2881,3	21506,5	4395,76	24474,5	3425,2

Показатели	Всего		В том числе по полнотам											
	га	тыс.	1.0		0.9		0.8		0.7		0.6		0.3-0.5	
		м³	га	тыс. м³	га	тыс. м³	га	тыс. м³	га	тыс. м³	га	тыс. м³	га	тыс. м³
1	2	3	4	5	6	7	8	9	10	11	12	13	14	15
Ср. процент выборки от общего запаса														
Запас, вырубаемый за 1 прием		2687,7				323,68		994,4		710,3		659,36		
Ср. период повторяемости														
Ежегодная расчетная лесосека	2171,6													
- корневой		110,3												
- ликвид		100,2												
- деловая		84,4												
Целевое назначение лесов: ЭКСПЛУАТАЦИОННЫЕ														
Хозяйственная секция: Елово-пихтовая														
Всего включено в расчет	36485,3	7371,7					48,9	12,72	11293,7	2504,34	24901,7	4822,25	241	32,4
Ср. процент выборки от общего запаса								30		25		15		
Запас, вырубаемый за 1 прием		1353,24						3,82		626,08		723,34		
Ср. период повторяемости		20												
Ежегодная расчетная лесосека	1812,2													
- корневой		67,66												
- ликвид		61,57												
- деловая		51,76												
Хозяйственная секция: Лиственничная (4-5б бонитет)														
Всего включено в расчет	2521,1	571,58					488,5	135,8	759,3	163,87	1115,3	252,41	158	19,5
Ср. процент выборки от общего запаса								30		25		15		
Запас, вырубаемый за 1 прием		119,56						40,74		40,96		37,86		
Ср. период повторяемости		20												
Ежегодная расчетная лесосека	118,15													
- корневой		5,97												
- ликвид		5,44												
- деловая		4,57												
Хозяйственная секция: Елово-широколиственная														
Всего включено в расчет	26573,5	6203,4			360	108,6	2344,8	703,84	4179	1158,6	16833	3828,6	2856,7	403,8
Ср. процент выборки от общего запаса						35		30		25		15		
Запас, вырубаемый за 1 прием		1113,1				38,01		211,15		289,65		574,29		
Ср. период повторяемости		25												
Ежегодная расчетная лесосека	948,67													
- корневой		44,52												
- ликвид		40,51												
- деловая		34,06												
Хозяйственная секция: Дубовая														
Всего включено в расчет	48013,5	7803,51			275	46,2	1773	380,4	12603,3	2368,3	23556,2	3938,4	9806	1070,3
Ср. процент выборки от общего запаса						35		30		25		15		
Запас, вырубаемый за 1 прием		1313,1				16,17		114,11		592,06		590,76		
Ср. период повторяемости		25												

Показатели	Всего		В том числе по полнотам											
	га	тыс.	1.0		0.9		0.8		0.7		0.6		0.3-0.5	
		м³	га	тыс. м³	га	тыс. м³	га	тыс. м³	га	тыс. м³	га	тыс. м³	га	тыс. м³
1	2	3	4	5	6	7	8	9	10	11	12	13	14	15
Ежегодная расчетная лесосека	1528,3													
- корневой		52,52												
- ликвид		47,58												
- деловая		40,18												
Хозяйственная секция: Ясенево-ильмовая														
Всего включено в расчет	27635,2	5384,8			128	32	1784,5	432,56	8940,7	1980,4	15424	2751,8	1358	188
Ср. процент выборки от общего запаса						35		30		25		15		
Запас, вырубаемый за 1 прием		1048,85				11,2		129,76		495,1		412,77		
Ср. период повторяемости		25												
Ежегодная расчетная лесосека	1051,1													
- корневой		41,95												
- ликвид		38,01												
- деловая		32,09												
Хозяйственная секция: Широколиственная														
Всего включено в расчет	72715,5	14313,6			427	80	3698	804,89	13259,4	2859,65	44021,1	8898,2	11310	1670,9
Ср. процент выборки от общего запаса						35		30		25		15		
Запас, вырубаемый за 1 прием		2319,11				28		241,46		714,9		1334,7		
Ср. период повторяемости		20												
Ежегодная расчетная лесосека	3070,3													
- корневой		115,95												
- ликвид		105,05												
- деловая		88,71												
Хозяйственная секция: Мягколиственная														
Всего включено в расчет	692,9	122,912					31,3	5,1	290,8	59,65	370,8	58,162		
Ср. процент выборки от общего запаса								30		25		15		
Запас, вырубаемый за 1 прием		25,16						1,53		14,91		8,72		
Ср. период повторяемости		15												
Ежегодная расчетная лесосека	46,19													
- корневой		1,67												
- ликвид		1,53												
- деловая		1,28												
Хозяйственная секция: Белоберезовая														
Всего включено в расчет	479,2	63,57							195,3	30,22	191,9	25,75	92	7,6
Ср. процент выборки от общего запаса										25		15		
Запас, вырубаемый за 1 прием		11,42								7,55		3,86		
Ср. период повторяемости		15												
Ежегодная расчетная лесосека	25,81													
- корневой		0,76												
- ликвид		0,69												
- деловая		0,58												
ИТОГО В ЭКСПЛУАТАЦИОННЫХ ЛЕСАХ														
Всего включено в расчет	215116,2	41835,2			1190	266,8	10169	2475,3	51521,5	11124,9	126414	24575,6	25821,7	3392,5

16 ОКТЯБРЯ 2019 Г.•СРЕДА•№ 82 (1712)
ПРИМОРСКАЯ ГАЗЕТА

Показатели	Всего		В том числе по полнотам											
	га	тыс.	1.0		0.9		0.8		0.7		0.6		0.3-0.5	
		м³	га	тыс. м³	га	тыс. м³	га	тыс. м³	га	тыс. м³	га	тыс. м³	га	тыс. м³
1	2	3	4	5	6	7	8	9	10	11	12	13	14	15
Ср. процент выборки от общего запаса														
Запас, вырубаемый за 1 прием		7303,5				93,38		742,58		2781,2		3686,3		
Ср. период повторяемости														
Ежегодная расчетная лесосека	8600,7													
- корневой		331,1												
- ликвид		300,4												
- деловая		253,2												
ВСЕГО ПО ЛЕСНИЧЕСТВУ														
Всего включено в расчет	291631,4	56800,8			4825	1191,6	24157,3	5813,9	64432,4	14006,3	147920,5	28971,4	50296,2	6817,7

Показатели	Всего		В том числе по полнотам											
	га	тыс.	1.0		0.9		0.8		0.7		0.6		0.3-0.5	
		м³	га	тыс. м³	га	тыс. м³	га	тыс. м³	га	тыс. м³	га	тыс. м³	га	тыс. м³
1	2	3	4	5	6	7	8	9	10	11	12	13	14	15
Ср. процент выборки от общего запаса														
Запас, вырубаемый за 1 прием		9991,3				417,1		1736,9		3491,5		4345,7		
Ср. период повторяемости														
Ежегодная расчетная лесосека	10772,3													
- корневой		441,3												
- ликвид		400,6												
- деловая		337,6												

Приложение 9
к приказу департамента лесного хозяйства
Приморского края
от 08.10.2019 № 1425

Таблица 10 – Расчетная лесосека по сплошным рубкам спелых и перестойных насаждений

Хозсекция и преобладающая порода	Земли, покрытые лесной растительностью, га	В том числе по группы возраста						Запас спелых и перестойных лесных насаждений, тыс. м³	Средний запас на 1 га эксплуатационного фонда, м³	Средний прирост корневой массы, тыс. м³	Возраст рубки	Исчисленные расчетные лесосеки, га				Рекомендуемая к принятию расчетная лесосека					Число лет использования эксплуатационного фонда	Предполагаемый остаток насаждений, га	
		Молодняки	средневозрастные		Приспевающие	спелые и перестойные					Класс возраста	равномерного использования	2-я возрастная	1-я возрастная	интегральная	Площадь, га	Запас корневой, тыс. м³	в ликвиде				приспевающих	спелых и перестойных
			Всего	включено в расчет		Всего	в том числе перестойные											Всего	в том числе деловой	% деловой от ликвида			
1	2	3	4	5	6	7	8	9	10	11	12	13	14	15	16	17	18	19	20	21	22	23	24
Целевое назначение лесов – Эксплуатационные леса																							
Сплошные рубки																							
Елово-пихтовая	57614,82	1803,9	13789,32	6973,56	9687,66	32333,94	12900,36	5218,02	151	4,44	101/6	546,18	816,3	1051,0	820,92	805,68	132,99	118,54	109,54	63,6	38	6822	30192
в том числе																							
Ель								4873,4									121,42						
Пихта								344,62									11,57						
Елово-широколиственная	38409,88	1202,6	9192,88	4649,04	6458,44	21555,96	8600,24	3478,68	175	5,5	101/6	364,12	544,2	700,68	547,28	537,12	88,66	79,028	73,03	84	41	4548	20128
в том числе																							
Ель								3248,8									80,9						
Пихта								229,8									7,76						
Лиственничная Iа-III бонитет	12387,8	295,6	6857,6	5593,6	1541,5	3693,1	1915,2	622,4	132	0,39	101/6	115,8	180,7	131	150,8	137,5	23,01	20,54	18,04	72,3	23	4401	2604
Лиственничная IV-Vб бонитет	58182,6	1005,6	22353,9	15791,3	8649,9	26173,2	3391	3512,5	114	3,1	121/7	467	840,7	867,7	859,3	814,8	115,9	101,5	91,3	65,8	38	10927	23111
Белоберезовая	53018,7	1335,8	34192,6	6397,1	6992	10498,3	2532,6	1120,9	106	2,67	61/7	850,9	796,5	874,5	892,6	773,7	84,61	73,82	68,02	58	16	6392	9745
в том числе																							
Береза белая								1114,1									83,7						
Ольха								6,8									0,91						
Мягколиственная	16117,4	173,8	3308,8	2546,4	2435,8	10199	5664,6	1467,4	137	1,2	51/6	301,9	506,2	631,7	497,1	497,1	71,2	64,4	51,4	55,6	22	2545	7649
в том числе																							
Осина								1441,1									69,77						
Тополь								15,6									0,9						
Чозения								10,7									0,53						
Итого:	235731,2	5817,3	89695,1	41951	35765,3	104453,5	35004	15419,9	-	-	-	2645,9	3684,6	4256,6	3768	3565,9	516,37	457,83	411,33	-	-	35635	93429

Приложение 10
к приказу департамента лесного хозяйства
Приморского края
от 08.10.2019 № 1425

Таблица 11 – Расчетная лесосека (ежегодный допустимый объем изъятия древесины) в средневозрастных, приспевающих, спелых, перестойных лесных насаждений при уходе за лесами

№ п/п	Показатели	Ед. изм.	Прореживания	Проходные рубки	Рубки обновления	Рубки переформирования	Рубки реконструкции	Рубка единичных деревьев	Итого
1	2	3	4	5	6	7	8	9	10
Хозяйство: Хвойное									
Преобладающая порода: Ель									
1	Выявленный фонд по лесоводственным требованиям	га		1180,7			205,8		1386,5
		м³		205340			10200		215540
2	Срок повторяемости	лет		15			10		
3	Ежегодный размер пользования:								
	площадь	га		78,7			20,6		99,3
	выбираемый запас:								
	корневой	м³		2894			1000		3894
	ликвидный	м³		2570			700		3270
	деловой	м³		1175			400		1575
Преобладающая порода: Пихта									
1	Выявленный фонд по лесоводственным требованиям	га	32	396,8					428,8
		м³	2560	44776					47336
2	Срок повторяемости	лет	10	15					
3	Ежегодный размер пользования:								
	площадь	га	3,2	29,5					32,7
	выбираемый запас:								
	корневой	м³	67	1121					1188
	ликвидный	м³	57	1040					1097
	деловой	м³	20	552					572
Преобладающая порода: Лиственница									
1	Выявленный фонд по лесоводственным требованиям	га	89	622,4					711,4
		м³	21520	54230					75750
2	Срок повторяемости	лет	10	15					
3	Ежегодный размер пользования:								
	площадь	га	8,9	41,5					50,4
	выбираемый запас:								
	корневой	м³	555	2287					2842
	ликвидный	м³	444	1722					2166
	деловой	м³	188	905					1093
Итого по хвойному хозяйству									
1	Выявленный фонд по лесоводственным требованиям	га	121	2199,9			205,8		2526,7
		м³	24080	304346			10200		338626
2	Срок повторяемости	лет	10	15			10		
3	Ежегодный размер пользования:								
	площадь	га	12,1	149,7			20,6		182,4
	выбираемый запас:								
	корневой	м³	622	6302			1000		7924
	ликвидный	м³	501	5332			700		6533
	деловой	м³	208	2632			400		3240
Хозяйство: Твердолиственное									
Преобладающая порода: Дуб									
1	Выявленный фонд по лесоводственным требованиям	га	39				301		340
		м³	4150				13100		17250
2	Срок повторяемости	лет	10				10		
3	Ежегодный размер пользования:								
	площадь	га	3,9				30,2		34,1
	выбираемый запас:								
	корневой	м³	94				1400		1494
	ликвидный	м³	75				1250		1325
	деловой	м³	19				400		419
Преобладающая порода: Ясень									
1	Выявленный фонд по лесоводственным требованиям	га					848		848
		м³					39400		39400
2	Срок повторяемости	лет					10		10

№ п/п	Показатели	Ед. изм.	Прореживания	Проходные рубки	Рубки обновления	Рубки переформирования	Рубки реконструкции	Рубка единичных деревьев	Итого
3	Ежегодный размер пользования:								
	площадь	га					84,8		84,8
	выбираемый запас:								
	корневой	м³					3900		3900
	ликвидный	м³					3000		3000
	деловой	м³					1200		1200
Преобладающая порода: Береза желтая									
1	Выявленный фонд по лесоводственным требованиям	га					805,3		805,3
		м³					38700		38700
2	Срок повторяемости	лет					10		
3	Ежегодный размер пользования:								
	площадь	га					80,5		80,5
	выбираемый запас:								
	корневой	м³					3800		3800
	ликвидный	м³					3100		3100
	деловой	м³					1500		1500
Итого по твердолиственному хозяйству									
1	Выявленный фонд по лесоводственным требованиям	га	39				1954,3		1993,3
		м³	4150				91200		95350
2	Срок повторяемости	лет	10				10		
3	Ежегодный размер пользования:								
	площадь	га	3,9				195,5		199,4
	выбираемый запас:								
	корневой	м³	94				9100		9194
	ликвидный	м³	75				7350		7425
	деловой	м³	19				3100		3119
Хозяйство: Мягколиственное									
Преобладающая порода: Береза белая									
1	Выявленный фонд по лесоводственным требованиям	га	32	172			335,3		539,3
		м³	2000	7849			14000		22600
2	Срок повторяемости	лет	10	15			10		
3	Ежегодный размер пользования:								
	площадь	га	3,2	12,5			33,5		49,2
	выбираемый запас:								
	корневой	м³	50	525			1400		1975
	ликвидный	м³	40	408			1000		1448
	деловой	м³	13	164			400		577
Преобладающая порода: Осина									
1	Выявленный фонд по лесоводственным требованиям	га					210		210
		м³					10200		10200
2	Срок повторяемости	лет					10		10
3	Ежегодный размер пользования:								
	площадь	га					22		22
	выбираемый запас:								
	корневой	м³					1000		1000
	ликвидный	м³					800		800
	деловой	м³					400		400
Итого по мягколиственному хозяйству									
1	Выявленный фонд по лесоводственным требованиям	га	32	172			545,3		749,3
		м³	2000	7849			24200		34049
2	Срок повторяемости	лет	10	15			10		
3	Ежегодный размер пользования:								
	площадь	га	3,2	12,5			55,5		71,2
	выбираемый запас:								
	корневой	м³	50	525			2400		2975
	ликвидный	м³	40	408			1800		2248
	деловой	м³	13	164			800		977
Всего по лесничеству									
1	Выявленный фонд по лесоводственным требованиям	га	192	2371,9			2705,4		5269,3
		м³	30230	312195			125600		468025
2	Срок повторяемости	лет	10	15			10		
3	Ежегодный размер пользования:								
	площадь	га	19,2	162,2			271,6		453
	выбираемый запас:								
	корневой	м³	766	6827			12500		20093
	ликвидный	м³	616	5740			9850		16206
	деловой	м³	240	2796			4300		7336

Приложение 11
к приказу департамента лесного хозяйства
Приморского края
от 08.10.2019 № 1425

Таблица 15 – Расчетная лесосека (ежегодный допустимый объем изъятия древесины) при всех видах рубок

площадь – га, запас – тыс. м³

Хозяйства	Ежегодный допустимый объем изъятия древесины														
	при рубке спелых и перестойных лесных насаждений			при рубке лесных насаждений при уходе за лесами			при рубке поврежденных и погибших лесных насаждений			при рубке лесных насаждений на лесных участках, предназначенных для строительства, реконструкции и эксплуатации объектов лесной, лесоперерабатывающей инфраструктуры и объектов, не связанных с созданием лесной инфраструктуры			всего		
	Площадь	Запас		Площадь	Запас		Площадь	Запас		Площадь	Запас		Площадь	Запас	
		ликвидный	деловой		ликвидный	деловой		ликвидный	деловой		ликвидный	деловой		ликвидный	деловой
1	2	3	4	5	6	7	8	9	10	11	12	13	14	15	16
Хвойные	6090,4	468,9	417,4	182,4	6,53	3,24	-	-	-	93	14,38	7,9	6365,8	489,81	428,54
Твердо-лиственные	6663,7	239,4	202,2	199,4	7,43	3,12	-	-	-	62	9,52	3,81	6925,1	256,35	209,13
Мягколист-венные	1584,1	150,1	129,32	71,2	2,25	0,97	-	-	-	78	12,04	5,72	1733,3	164,39	136,01
Итого	14338,2	858,4	748,9	453	16,21	7,33	-	-	-	233	35,94	17,43	15024,2	910,55	773,68

Примечание: Учитывая объемы заготовки древесины арендаторами и при выполнении работ по охране, защите, воспроизводству лесов, наличие спелых и перестойных насаждений у лесовозных дорог в свободных от закрепления лесных участках, в последующие годы ревизионного периода, исходя из динамики рубок за прошлые годы, ежегодный объем заготовки гражданами древесины для собственных нужд предусматривается в размере 30,0 тыс. м³ ликвидной древесины.

Объем заготовки древесины для собственных нужд входит в ежегодный объем изъятия древесины при всех видах рубок.

Приложение 12
к приказу департамента лесного хозяйства
Приморского края
от 08.10.2019 № 1425

2.1.9. Сроки повторяемости рубок

1. Для выборочных рубок в спелых и перестойных насаждениях:
1.1 Защитные леса, по хозяйственным секциям:
- елово-пихтовая – 25 лет;
- лиственничная – 20 лет;
- елово-широколиственная – 25 лет;
- дубовая – 25 лет;
- ясенево-ильмовая – 30 лет;
- широколиственная – 25 лет;
- мягколиственная – 15 лет;
- белоберезовая – 15 лет.
1.2 Эксплуатационные леса, по хозяйственным секциям:
- елово-пихтовая – 20 лет;
- елово-широколиственная – 25 лет;
- лиственничная – 20 лет;
- дубовая – 25 лет;
- ясенево-ильмовая – 25 лет;
- широколиственная – 20 лет;
- мягколиственная – 15 лет;
- белоберезовая – 15 лет.
2. Для рубок ухода:
- прореживания – 10-15 лет;
- проходные рубки – 15-20 лет;
- рубки реконструкции – 10 лет;
- выборочные санитарные рубки – 5 лет.

Приложение 13
к приказу департамента лесного хозяйства
Приморского края
от 08.10.2019 № 1425

2.3.1. Нормативы (ежегодные допустимые объемы) и параметры использования лесов для заготовки недревесных лесных ресурсов по их видам

Ежегодные допустимые объемы заготовки недревесных лесных ресурсов на территории лесничества приведены в табл. 27.
Таблица 27 – Параметры использования лесов для заготовки недревесных лесных ресурсов

№ п/п	Вид недревесного лесного ресурса	Единица измерения	Ежегодный допустимый объем заготовки
1	Пни (без осмола)	тыс. м³	28,6
2	Валежник	тыс. м³	40
3	Береста	тонн	864
4	Еловая кора	тонн	4725
5	Древесная (хвойная) зелень	тонн	5452
6	Новогодние ели	тыс. шт.	320
7	Пихтовая лапка	тонн	3260
8	Веники березовые	тыс. шт.	2230
9	Веточный корм	тонн	1808
10	Деревья и кустарники для пересадки	тыс. шт.	2,5
11	Сбор лесной подстилки	тыс. тонн	67,0

Заготовка пней

Заготовка пней хвойных пород без пневого осмола допускается на сплошных вырубках еловой и лиственничной хозсекций, а также на невозобновившихся вырубках и в молодняках с соблюдением требований действующих правил. Заготовка пней не допускается в молодняках с полнотой 0,8-1,0. Способ заготовки (ручной, тракторный, взрывной и другие) оговаривается в договоре аренды.

Заготовка валежника

При заготовке валежника осуществляется сбор лежащих на поверхности земли остатков стволов деревьев, сучьев, не являющихся порубочными остатками в местах проведения лесосечных работ и (или) образовавшихся вследствие естественного отмирания деревьев, при их повреждении вредными организмами, буреломе, снеговале.

Заготовка бересты

Заготовка бересты допускается с растущих деревьев березовых насаждений, назначаемых в сплошную рубку, а также со свежесрубленных деревьев на лесосеках сплошных и выборочных рубок. Снятие бересты допускается с растущих деревьев на отводимых лесосеках главного пользования за 1-2 года до их рубки, за исключением деревьев, предназначенных для заготовки фанерного кряжа и спецсортиментов.

Заготовка еловой коры

Заготовка еловой коры производится в весенне-летний период на лесосеках сплошных рубок с преобладанием ели со срубленных деревьев. Выход коры из 1 м³ еловой древесины – около 9 %.

Заготовка елей и (или) деревьев других хвойных пород для новогодних праздников

Заготовка елей и (или) деревьев других хвойных пород для новогодних праздников гражданами, юридическими лицами осуществляется в исключительных случаях, предусмотренных законами субъектов Российской Федерации, на основании договоров

купли-продажи лесных насаждений без предоставления лесных участков согласно ч. 4.1 ст. 32 ЛК РФ. Заготовка елей и (или) деревьев других хвойных пород для новогодних праздников в первую очередь производится на специальных плантациях, лесных участках, подлежащих расчистке (квартальные просеки, минерализированные полосы, противопожарные разрывы, трассы противопожарных и лесохозяйственных дорог и другие площади, где не требуется сохранения подроста и насаждений). Допускается заготовка елей и (или) деревьев других хвойных пород для новогодних праздников из вершинной части срубленных елей.

Заготовка древесной зелени для производства хвойно-витаминной муки

Заготовка пихтовых и еловых лап разрешается только со срубленных деревьев на лесосеках при проведении выборочных и сплошных рубок и предназначена для получения хвойно-витаминной муки. Средний выход хвойной лапы с 1 м3 древесины равен 40 кг. Из одной тонны хвойной лапы можно получить 300 кг хвойно-витаминной муки, 30 кг хвойного экстракта, 50-60 кг хлорофиллокаротиновой пасты, 1 кг эфирного масла.

Заготовка веников и ветвей для метел

В условиях лесничества заготовку веников и ветвей для мётел целесообразно проводить со срубленных деревьев. На лесосеках при проведении выборочных и сплошных рубок в насаждения белоберёзовой хозсекции, а также на лесных участках, подлежащих расчистке (квартальные просеки, противопожарные разрывы, трассы противопожарных и лесохозяйственных дорог, сенокосы, линии электропередач и другие площади, где не требуется сохранения подроста и насаждений).

Сбор лесной подстилки

Сбор лесной подстилки и опавшего листа разрешается производить на одной и той же площади не чаще одного раза в пять лет. Сбор подстилки должен производится частично, без углубления на всю её толщину. Сбор подстилки должен производиться в конце летнего периода до наступления листопада, чтобы опавшие листья и хвоя последнего года создало естественное удобрение лесной почвы. Запрещается сбор подстилки в лесах, выполняющих функцию защиты природных и иных объектов. С одного га покрытых лесом земель можно собрать не менее тонны лесной подстилки в сухом весе.

Приложение 14
к приказу департамента лесного хозяйства
Приморского края
от 08.10.2019 № 1425

2.4.1. Нормативы (ежегодные допустимые объемы) и параметры использования лесов для заготовки пищевых лесных ресурсов и сбора лекарственных растений по их видам

На территории лесничества в урожайные годы возможна заготовка многих видов лекарственного сырья, сбор орехов кедра, ягод, грибов, заготовка березового и кленового сока. Учёт дикоросов и возможный их сбор произведен лесоустройством в соответствии с методическими указаниями, разработанными ДальНИИЛХом. В продуцируемую (промысловую) площадь ягодников включены нелесные, не покрытые лесом земли и насаждения с полнотой 0,3 и с проективным покрытием ягодников более 11 %.

Заготовка дикорастущих плодов, ягод

В условиях лесничества возможен промышленный и любительский сбор плодов и ягод следующих растений: жимолость, шиповник, лимонник, актинидия, калина Саржента и виноград амурский. Заготовка дикорастущих плодов и ягод осуществляется строго в установленные сроки. Сроки заготовки дикорастущих плодов и ягод зависят от времени наступления массового созревания урожая. Запрещается рубка плодоносящих ветвей и деревьев для заготовки плодов.

Заготовка орехов лещины

Сбор орехов лещины разрешается проводить с растения вручную. При сборе орехов не допускается обламывание ветвей. При сборе необходимо оставлять 20 % орехов для семенного возобновления и на корм животным. Повторный сбор орехов на одном и том же участке разрешается проводить ежегодно.

Заготовка орехов кедра

При сборе шишек с дерева запрещается использовать инструменты, повреждающие древесину. При сборе с дерева необходимо оставлять 30 % шишек для семенного возобновления и на корм животным. Допускается сбор кедровых шишек в сравнении со средней ежегодной орехопродуктивностью в год обильного урожая больше в 3,6 раз, в год среднего урожая больше в 1,2 раза, в год слабого урожая меньше в 2 – 3 раза, при этом объем заготавливаемых орехов не должен за 10 лет превышать объем, установленный договором аренды. Заготовка орехов проводится в период с 01 октября по 15 ноября включительно путем сбора шишек с дерева и с земли. При заготовке орехов запрещается рубка деревьев, а также применение способов сбора, приводящих к повреждению деревьев. Лица, которым лесные участки предоставлены в аренду для заготовки орехов, обеспечивают сохранность орехоплодных насаждений.

Заготовка грибов

Заготовка грибов должна проводиться способами, обеспечивающими сохранность их ресурсов. Плодовые тела грибов можно срезать и выкручивать. Запрещается вырывать грибы с грибницей, переворачивать при сборе грибов мох и лесную подстилку, уничтожать старые и поврежденные грибы. Заготовка грибов проводится в период с мая по сентябрь включительно. Исследования урожайности грибов в угодьях лесничества отсутствуют.

Заготовка березового сока

Заготовка березового сока возможна в насаждениях с преобладанием берез: плосколистной, даурской, шерстистой и ребристой, назначенных в рубку спелых и перестойных насаждений при заготовке древесины.

Заготовка папоротников (орляк, осмунда)

Заготовка папоротников проводится в период с мая по июнь включительно. Для сохранения продуктивности мест произрастания папоротника необходимо оставлять у орляка два-три молодых, не огрубевших побега на один квадратный метр, у осмунды – не менее трех молодых, не огрубевших побегов на каждом растении, а также все огрубевшие побеги. Запрещается заготовка папоротника орляка на участках с числом побегов на один квадратный метр менее пяти штук и папоротника осмунды на участках, где на десяти квадратных метрах произрастает менее трех растений. Заготовка сырья папоротника орляка ведется на одном участке в течение 3-4 лет. Затем следует перерыв для восстановления заросли: при одноразовом (за сезон) сборе сырья – 2-3 года, двухразовом – 3-4 года.

Заготовка лука охотского (черемши)

Заготовка лука охотского (черемша) производится в период с апреля по июнь включительно путем срывания молодых побегов длиной от 20 до 40 см. Для сохранения продуктивности мест произрастания лука охотского требуется оставлять четыре-пять молодых растений на один квадратный метр, а также все растения с признаками плодоношения. Заготовка лука охотского на участках произрастания с числом растений менее четырех штук на один квадратный метр запрещается. Для определения возможного объёма заготовки этого вида сырья требуются специальные обследования.

Сбор лекарственных растений

При сборе лекарственных растений необходимо оставлять нетронутым такое количество растений, которое способно обеспечить своевременное восстановление запасов лекарственного сырья. Сбору подлежат здоровые хорошо развитые лекарственные растения, не поврежденные насекомыми или болезнями. Запрещается проводить сбор лекарственных растений при плотности в местах произрастания менее одного растения на десяти квадратных метрах. Способы, сроки, допустимые размеры изъятия лекарственных растений по конкретным видам лекарственных растений на территории края устанавливаются Администрацией Приморского края. Для определения возможного объёма заготовки различных видов лекарственных растений требуются специальные обследования.

Ежегодные допустимые объемы изъятия пищевых лесных ресурсов и лекарственных растений приведены в табл. 28.

Таблица 28 – Параметры использования лесов при заготовке пищевых лесных ресурсов и сборе лекарственных растений

№ п/п	Вид пищевых лесных ресурсов, лекарственных растений	Единица измерения	Ежегодный допустимый объем заготовки
1	2	3	4
	Пищевые ресурсы		
1.	Орехи по видам:		
	- кедра	тонн	3000
	- лещины	тонн	30
	Итого:	тонн	330
2.	Ягоды по видам:		
	-актинидия	тонн	50
	-брусника	тонн	40
	-виноград	тонн	10
	-голубика	тонн	900
	-жимолость	тонн	5
	-калина	тонн	40
	-лимонник (ягоды)	тонн	50
	Итого:	тонн	1095
3.	Грибы разные	тонн	700
4.	Березовый сок	тонн	1500
5.	Другие пищевые ресурсы:		
	-папоротник орляк	тонн	100
	-черемша	тонн	50
	Итого:	тонн	150
Лекарственное сырье по видам:			
6.	Аралия	тонн	200
7.	Омела	тонн	900
8.	Чага	тонн	20
9.	Шиповник	тонн	10
10.	Элеутерококк	тонн	100
	Итого:	тонн	330

Приложение 15
к приказу департамента лесного хозяйства
Приморского края
от 08.10.2019 № 1425

2.12. Нормативы, параметры и сроки использования лесов для осуществления геологического изучения недр, разведки и добычи полезных ископаемых

Порядок использования лесов для выполнения работ по геологическому изучению недр, для разработки месторождений полезных ископаемых утвержден приказом Рослесхоза от 27.12.2010 № 515.

Для осуществления геологического изучения недр, разведки и добычи полезных ископаемых лесные участки, находящиеся в государственной собственности, предоставляются в аренду в соответствии со ст. 43, 74 ЛК РФ. На основании разрешений органов государственной власти, органов местного самоуправления в пределах их полномочий, определенных в соответствии со статьями 81-84 Лесного кодекса Российской Федерации, допускается выполнение работ по геологическому изучению недр на землях лесного фонда без предоставления лесного участка, если выполнение таких работ не влечет за собой проведение рубок лесных насаждений (ч. 3, ст. 43 ЛК РФ).

В целях обеспечения безопасности граждан и создания необходимых условий для эксплуатации объектов, связанных с осуществлением геологического изучения недр, разведкой и добычей полезных ископаемых, в том числе в охранных зонах указанных объектов, осуществляется использование лесов для проведения выборочных рубок и сплошных рубок деревьев, кустарников и лиан без предоставления лесных участков (ч. 3.1 ст. 43 ЛК РФ). Вырубка деревьев осуществляется в соответствии с установленным режимом указанных зон, по согласованию с предоставившими лесной участок органами государственной власти.

На лесных участках, предоставленных в аренду для осуществления геологического изучения недр, разведки и добычи полезных ископаемых, рубка лесных насаждений осуществляется в соответствии с проектом освоения лесов (п. 13 приказа Рослесхоза от 27.12.2010 №515).

При использовании лесов для осуществления геологического изучения недр, разведки и добычи полезных ископаемых допускается строительство, реконструкция и эксплуатация объектов, не связанных с созданием лесной инфраструктуры (п. 1, 2 ч. 1 ст. 21 ЛК РФ). Объекты, связанные с осуществлением такой деятельности, по истечении сроков выполнения соответствующих работ подлежат консервации или ликвидации в соответствии с законодательством о недрах.

В целях размещения объектов, связанных с осуществлением геологического изучения недр, разведкой и добычей полезных ископаемых, используются, прежде всего, нелесные земли, а при отсутствии на лесном участке таких земель – участки невозобновившихся вырубок, гарей, пустырей, прогалины, а также площади, на которых произрастают низкополнотные и наименее ценные лесные насаждения. Использование иных лесных участков для указанных целей допускается в случае отсутствия других вариантов возможного размещения объектов, связанных с осуществлением геологического изучения недр, разведкой и добычей полезных ископаемых. Обустройство объектов, связанных с осуществлением геологического изучения недр, разведкой и добычей полезных ископаемых, должно исключать развитие эрозионных процессов на занятой и прилегающей территории.

Лица, осуществляющие использование лесов в целях осуществления геологического изучения недр, разведки и добычи полезных ископаемых, обеспечивают:

- регулярное проведение очистки используемых лесов и примыкающих опушек леса, искусственных и естественных водотоков от захламления строительными, промышленными, древесными, бытовыми и иными отходами, мусором;

- восстановление нарушенных производственной деятельностью лесных дорог, осушительных канав, дренажных систем, мостов, других гидромелиоративных сооружений, квартальных столбов, квартальных просек, аншлагов, элементов благоустройства территории лесов;

- консервацию или ликвидацию объектов, связанных с осуществлением геологического изучения недр, разведкой и добычей полезных ископаемых, по истечении сроков выполнения соответствующих работ и рекультивацию земель, которые использовались для строительства, реконструкции и (или) эксплуатации указанных объектов, не связанных с созданием лесной инфраструктуры, в соответствии с законодательством Российской Федерации;

- принятие необходимых мер по устранению аварийных ситуаций и лесных пожаров, а также ликвидации их последствий, возникших по вине указанных лиц;

- максимальное использование земель, занятых квартальными просеками, лесными дорогами, и других не покрытых лесом земель в целях планирования и проведения сейсморазведочных работ, в том числе перебазировки подвижного состава и грузов.

В соответствии с положениями об ООПТ, на территории заказника и памятников природы запрещено предоставление в аренду лесных участков для осуществления любых видов использования лесов.

Использование лесных участков для осуществления геологического изучения недр, разведки и добычи полезных ископаемых сроком не ограничивается.

Приложение 16
к приказу департамента лесного хозяйства
Приморского края
от 08.10.2019 № 1425

Таблица 37– Распределение площади земель лесного фонда лесничества по классам природной пожарной опасности

площадь, га

№ п/п	Участковое лесничество	Классы пожарной опасности					Итого	Средний класс
		I	II	III	IV	V		
1	Пожарское	-	5795	38757	40683	2193	87428	3,4
2	Лучегорское	-	3627	5356	5033	599	14615	3,2
3	Бурлитское	-	9212	26301	12358	912	48783	3,1
4	Звеньевское	-	11171	41232	92205	34482	179090	3,8
5	Лермонтовское	-	544	87389	84286	22029	194248	3,7
6	В-Перевальнинское	-	3820	42830	71524	46481	164655	4,0
7	Стрельниковское	-	1331	48678	42835	15453	108297	3,7
8	Соболиное	-	-	58308	27777	7383	93468	3,5
9	Краснояровское	-	5202	35204	7440	519	48365	3,1
Итого:		0	40702	384055	384141	130051	938949	3,5

Приложение 17
к приказу департамента лесного хозяйства
Приморского края
от 08.10.2019 № 1425

Таблица 45 – Нормативы и параметры мероприятий по лесовосстановлению и лесоразведению (площадь, га)

Показатели	Не покрытые лесной растительностью земли				Лесосеки сплошных рубок предстоящего периода	Лесоразведение	Всего
	гари и погибшие насаждения	вырубки	прогалины и пустыри	итого			
1	2	3	4	5	6	7	8
Земли, нуждающиеся в лесовосстановлении, всего:	399	4074	5724	10197	-	-	10197
В том числе по породам:							
хвойным	-	-	-	-	-	-	-
твердолиственным	-	-	-	-	-	-	-
мягколиственным	-	-	-	-	-	-	-
В том числе по способам:							
искусственное (создание лесных культур), всего	-	-	-	-	-	-	-
из них по породам:							
хвойным	-	-	-	-	-	-	-

Показатели	Не покрытые лесной растительностью земли				Лесосеки сплошных рубок предстоящего периода	Лесоразведение	Всего
	гари и погибшие насаждения	вырубки	прогалины и пустыри	итого			
твердолиственным	-	-	-	-	-	-	-
мягколиственным	-	-	-	-	-	-	-
Комбинированное, всего	-	-	-	-	-	-	-
из них по породам:							
хвойным	-	-	-	-	-	-	-
твердолиственным	-	-	-	-	-	-	-
мягколиственным	-	-	-	-	-	-	-
Естественное заращивание, всего	399	4074	5724	10197	-	-	10197
из них по породам:							
хвойным	-	-	-	-	-	-	-
твердолиственным	-	-	-	-	-	-	-
мягколиственным	-	-	-	-	-	-	-
Земли, нуждающиеся в лесоразведении	-	-	-	-	-	-	-

Примечание: Выполнение полного объема работ по лесовосстановлению на лесосеках сплошных рубок предстоящего периода возможно только при соответствующем полном использовании (освоении) расчетной лесосеки.

Приложение 18
к приказу департамента лесного хозяйства
Приморского края
от 08.10.2019 № 1425

Таблица 50 – Ограничения по видам использования лесов

Виды разрешенного использования лесов	Ограничения
1	2
Заготовка древесины	Согласно Правил заготовки древесины, Правил ухода за лесами, Правил санитарной безопасности в лесах: - для заготовки древесины предоставляются в первую очередь погибшие, поврежденные и перестойные лесные насаждения; - запрещается заготовка древесины в объеме, превышающем расчетную лесосеку (допустимый объем изъятия древесины), а также с нарушением возрастов рубок; - запрещается рубка деревьев и кустарников, заготовка древесины которых не допускается (приказ Рослесхоза от 05.12.2011 № 513); - граждане, юридические лица осуществляют заготовку древесины на основании договоров аренды лесных участков, а в случае осуществления заготовки древесины без предоставления лесного участка - договоров купли-продажи лесных насаждений. Осуществление сплошных рубок на лесных участках, предоставленных для заготовки древесины, допускается только при условии воспроизводства лесов на указанных лесных участках (ч 5 ст. 17 ЛК РФ).
Заготовка живицы	Приказ Рослесхоза от 24.01.2012 N 23 «Об утверждении правил заготовки живицы». Не назначаются в подсочку: насаждения в очагах вредителей и болезней леса; насаждения, поврежденные и ослабленные пожарами, вредителями и болезнями леса; ПСУ, лесосеменные и плантации, генетические резерваты, плюсовые деревья, семенники. Запрещается заготовка живицы в лесах, где в соответствии с законодательством Российской Федерации не допускается проведение сплошных или выборочных рубок спелых и перестойных лесных насаждений в целях заготовки древесины. Запрещается: перегрузка стволов каррами, воздействие химических стимуляторов выхода живицы.
Заготовка и сбор недревесных лесных ресурсов	Приказ Минприроды России от 16.07.2018 № 325 «Об утверждении Правил заготовки и сбора недревесных лесных ресурсов». Запрещается: использовать для заготовки и сбора НЛР виды растений, занесенных в Красную книгу РФ, признаваемые наркотическими средствами в соответствии с Федеральным законом от 08.01.1998 № 3-ФЗ «О наркотических средствах и психотропных веществах» и перечень видов, заготовка которых не допускается (приказ Рослесхоза от 05.12.2011 № 513). Лица, использующие леса для заготовки и сбора недревесных лесных ресурсов, обязаны: - составлять проект освоения лесов; - осуществлять использование лесов в соответствии с проектом освоения лесов и лесохозяйственным регламентом; - соблюдать условия договора аренды лесного участка; - не допускать нанесения вреда здоровью граждан, окружающей природной среде; - осуществлять использование лесов способами, предотвращающими возникновение эрозии почв, исключающими или ограничивающими негативное воздействие на состояние и воспроизводство лесов, а также на состояние водных и других природных объектов; - соблюдать правила пожарной безопасности в лесах, правила санитарной безопасности в лесах, а также правила ухода за лесами; - представлять ежегодно лесную декларацию, а также отчет об использовании лесов, отчет об охране и защите лесов в установленном порядке; - предоставлять в обязательном порядке документированную информацию, предусмотренную частью 2 статьи 91 ЛК РФ; - выполнять другие обязанности, предусмотренные законодательством Российской Федерации. В целях обеспечения мероприятий по предупреждению распространения вредных организмов лица, использующие леса для заготовки и сбора недревесных лесных ресурсов осуществляют, в соответствии со статьями 60.3, 60.7 ЛК РФ, профилактические мероприятия по защите лесов, санитарно-оздоровительные мероприятия (рубка погибших, поврежденных лесных насаждений, уборка неликвидной древесины, рубка аварийных деревьев). Заготовка и сбор недревесных лесных ресурсов могут быть ограничены или запрещены в установленном порядке в районах, загрязненных радиоактивными веществами. Лица, которым предоставлено право использования лесов для заготовки и сбора недревесных лесных ресурсов, должны применять способы и технологии, исключающие истощение имеющихся ресурсов. Запрещается заготовка пней на берегозащитных и почвозащитных участках лесов вдоль водных объектов на склонах гор и оврагов, а также в молодняках с полнотой 0,8-1,0. Запрещается рубка деревьев для заготовки бересты. Заготовка пихтовых и еловых лап разрешается только со срубленных деревьев на лесосеках при проведении выборочных и сплошных рубок. Сбор лесной подстилки запрещается в лесах, выполняющих функцию защиты природных и иных объектов.
Заготовка пищевых лесных ресурсов и сбор лекарственных растений	Использование лесов с целью заготовки пищевых лесных ресурсов и сбора лекарственных растений осуществляется в соответствии с «Правилами заготовки пищевых лесных ресурсов и сбора лекарственных растений», утверждёнными Приказом Рослесхоза от 05.12.2011 № 511. Запрещается осуществлять заготовку и сбор грибов и дикорастущих растений, виды которых занесены в Красную книгу Российской Федерации, Красную книгу Приморского края, или которые признаются наркотическими средствами в соответствии с Федеральным законом от 08.01.1998 № 3-ФЗ «О наркотических средствах и психотропных веществах». Запрещается рубка плодоносящих ветвей и деревьев для заготовки плодов, вырывать растения с корнями, грибы с грибницей. При заготовке орехов запрещается рубка деревьев, а также применение способов сбора, приводящих к повреждению деревьев. Лица, которым лесные участки предоставлены в аренду для заготовки орехов, обеспечивают сохранность орехоплодных насаждений. Способы, сроки, допустимые размеры изъятия лекарственных растений по конкретным видам лекарственных растений на территории края устанавливаются Правительством Приморского края.
Осуществление видов деятельности в сфере охотничьего хозяйства	Осуществление видов деятельности в сфере охотничьего хозяйства регламентируется Федеральными законами Об охоте, Федеральным законом О животном мире и Правилами охоты, утвержденными Министерством природных ресурсов и экологии РФ от 16.11.2010 № 512. Пребывание граждан в лесах в целях охоты регулируется лесным законодательством и законодательством в области охоты и сохранения охотничьих ресурсов (п.7 ст.11 п.7 ЛК РФ). Лесные участки предоставляются юридическим лицам, индивидуальным предпринимателям для осуществления видов деятельности в сфере охотничьего хозяйства на основании охотхозяйственных соглашений, заключенных в соответствии с Федеральным законом Об охоте и договоров аренды лесных участков. Использование гражданами лесов в общедоступных охотничьих угодьях осуществляется без предоставления лесных участков в соответствии со статьей 11 ЛК РФ (п. 4, ст. 36 ЛК). Полностью запрещается охота на редких и находящихся под угрозой исчезновения диких зверей и птиц, внесенных в Красную книгу РФ и Красную книгу Приморского края. Деятельность в сфере охотничьего хозяйства регулируется приказом Минприроды России от 12.12.217 № 661 «Об утверждении Правил пользования лесов для осуществления деятельности в сфере охотничьего хозяйства и Перечня случаев использования лесов для осуществления видов деятельности в сфере охотничьего хозяйства без предоставления лесных участков». В целях обеспечения сохранения охотничьих ресурсов и их рационального использования могут устанавливаться следующие ограничения охоты: 1) запрет охоты в определенных охотничьих угодьях; 2) запрет охоты в отношении отдельных видов охотничьих ресурсов; 3) запрет охоты в отношении охотничьих ресурсов, определенных пола и возраста; 4) установление допустимых для использования орудий охоты, способов охоты, транспортных средств, собак охотничьих пород и ловчих птиц; 5) определение сроков охоты; 6) иные установленные в соответствии с федеральными законами ограничения охоты. Орудия охоты и способы охоты должны соответствовать международным стандартам на гуманный отлов диких животных (ч. 1 статьи 22 Федерального закона от 24.07.2009 № 209-ФЗ). Перечень видов охотничьих ресурсов, разрешенных к добыче, конкретные сроки охоты, ограничения охоты, требования к охоте устанавливаются Правилами охоты, а также утверждаемыми Губернатором Приморского края параметрами осуществления охоты (ст. 23 Федерального закона Об охоте) и утверждаемыми Правительством Приморского края ограничениями охоты (ст. 21 Федерального закона О животном мире). Приказ Минприроды России от 12.12.2017 № 661 «Об утверждении правил использования лесов для осуществления видов деятельности в сфере охотничьего хозяйства и Перечня случаев использования лесов для осуществления видов деятельности в сфере охотничьего хозяйства без предоставления лесных участков».
Ведение сельского хозяйства	Приказ Рослесхоза от 05.12.2011 № 509 «Об утверждении Правил использования лесов для ведения сельского хозяйства», приказ Рослесхоза от 14.12.2010 № 485. Запрещается: пастьба скота в лесу без пастуха, на лесных культурах, ПСУ, участках, предназначенных под содействие естественному возобновлению, легкоразмываемых почвах. Ведение сельского хозяйства в лесопарковых зонах запрещается согласно части 3 статьи 105 ЛК РФ.
Осуществление научно-исследовательской деятельности, образовательной деятельности	Приказ Рослесхоза от 23.12.2011 № 548 «Об утверждении Правил использования лесов для осуществления научно-исследовательской деятельности, образовательной деятельности». Запрещается: захламление территории строительным и бытовым мусором, отходами древесины, иными видами отходов; загрязнение площади химическими и радиоактивными веществами.
Осуществление рекреационной деятельности	Приказ Рослесхоза от 21.02.2012 № 62 «Об утверждении Правил использования лесов для осуществления рекреационной деятельности». На лесных участках, предоставленных для осуществления рекреационной деятельности, подлежат сохранению природные ландшафты, объекты животного мира, растительного мира, водные объекты. Леса для осуществления рекреационной деятельности используются способами, не наносящими вреда окружающей среде и здоровью человека. Использование лесов для осуществления рекреационной деятельности не должно препятствовать праву граждан пребывать в лесах. Не допускается: повреждение лесных насаждений, растительного покрова и почвы за пределами предоставленного участка и на участке, захламление территории, проезд транспортных средств по произвольным маршрутам.
Создание лесных плантаций и их эксплуатация	Запрещается использование защитных лесов и ОЗУ (приказ Рослесхоза от 14.12.2010 № 485).
Выращивание лесных плодовых, ягодных, декоративных растений, лекарственных растений	Приказ Рослесхоза от 05.12.2011 № 510 «Об утверждении Правил использования лесов для выращивания лесных плодовых, ягодных, декоративных растений, лекарственных растений». В соответствии с приказом Рослесхоза от 14.12.2010 № 485 запрещается: использование защитных лесов и ОЗУ. Использование лесных участков, на которых встречаются виды растений, занесенные в Красную книгу Российской Федерации, красные книги субъектов Российской Федерации, для выращивания лесных плодовых, ягодных, декоративных растений, лекарственных растений запрещается в соответствии со статьей 59 ЛК РФ.
Выращивание посадочного материала лесных растений (саженцев и сеянцев)	Приказ Рослесхоза от 19.07.2011 № 308 «Об утверждении правил использования лесов для выращивания посадочного материала лесных растений (саженце, сеянцев). Для выращивания посадочного материала лесных растений (саженцев, сеянцев) используют, в первую очередь, не покрытые лесом земли из состава земель лесного фонда, а также необлесившиеся лесосеки, прогалины и другие, не покрытые лесной растительностью, земли иных категорий, на которых располагаются леса. Не допускается применение нерайонированных семян лесных растений, а также семян лесных растений, посевные и иные качества которых не проверены. Использование лесных участков, на которых встречаются виды растений, занесенные в Красную книгу Российской Федерации, красные книги субъектов Российской Федерации, для выращивания посадочного материала лесных растений (саженцев, сеянцев) запрещается в соответствии со статьей 59 ЛК РФ.
Осуществление геологического изучения недр, разведка и добыча полезных ископаемых	Приказ Рослесхоза от 27.12.2010 № 515 «Об утверждении Порядка использования лесов для выполнения работ по геологическому изучению недр, для разработки месторождений полезных ископаемых». Обустройство объектов, связанных с осуществлением геологического изучения недр, разведкой и добычей полезных ископаемых, должно исключать развитие эрозионных процессов на занятой и прилегающей территории. На лесных участках, предоставленных в аренду, рубка лесных насаждений осуществляется в соответствии с проектом освоения лесов. Не допускается: валка деревьев и расчистка от древесной растительности бульдозерами; захламление приграничных полос и опушек; повреждение стволов и скелетных корней опушечных деревьев; захламление лесов отходами, строительным и бытовым мусором; загрязнение химическими и радиоактивными веществами; проезд транспорта по произвольным маршрутам; затопление и длительное подтопление насаждений.
Строительство и эксплуатация водохранилищ и иных искусственных водных объектов, а также гидротехнических сооружений и специализированных портов	В соответствии с приказом Рослесхоза от 14.12.2010 № 485.
Строительство, реконструкция, эксплуатация линейных объектов	Приказ Рослесхоза от 10.06.2011 № 223 «Об утверждении Правил использования лесов для строительства реконструкции, эксплуатации линейных объектов». В соответствии с приказом Рослесхоза от 14.12.2010 № 485. В целях строительства, реконструкции и эксплуатации линейных объектов используются, прежде всего, нелесные земли, а при отсутствии на лесном участке таких земель - участки невозобновившихся вырубок, гарей, пустырей, прогалины, а также площади, на которых произрастают низкополнотные и наименее ценные лесные насаждения. Использование иных лесных участков для указанных целей допускается в случае отсутствия других вариантов возможного размещения линейных объектов. При использовании лесов в целях строительства, реконструкции и эксплуатации автомобильных и железных дорог исключаются случаи, вызывающие нарушение поверхностного и внутрипочвенного стока вод, затопление или заболачивание лесных участков вдоль дорог, а также случаи, вызывающие развитие эрозионных процессов на занятой и прилегающей территории. В охранных и санитарно-защитных зонах, предназначенных для обеспечения безопасности граждан и создания необходимых условий для эксплуатации линейных объектов, рубка лесных насаждений осуществляется в соответствии с установленным режимом указанных зон, по согласованию с предоставившими в пользование лесной участок органами государственной власти в пределах их компетенции, определенной в соответствии со статьями 81-83 ЛК РФ. Не допускается: повреждение лесных насаждений, растительного покрова, почв за пределами предоставленного лесного участка и соответствующей охранной зоны; захламление прилегающих территорий за пределами предоставленного лесного участка строительным и бытовым мусором, отходами древесины, иными видами отходов; загрязнение площади предоставленного лесного участка и территории за его пределами химическими и радиоактивными веществами; проезд транспортных средств и иных механизмов по произвольным, неустановленным маршрутам за пределами предоставленного участка и соответствующей охранной зоны.
Переработка древесины и иных лесных ресурсов	В соответствии с Правилами использования лесов для переработки древесины. Запрещается: повреждение лесных насаждений, растительного покрова, почвы за пределами предоставленного участка; захламление прилегающих территорий; загрязнение площади химическими и радиоактивными веществами; проезд транспорта за пределами предоставленного участка. В целях размещения объектов лесоперерабатывающей инфраструктуры используются, прежде всего, нелесные земли, а при отсутствии на лесном участке таких земель - участки невозобновившихся вырубок, гарей, пустырей, прогалины, а также площади, на которых произрастают низкополнотные и наименее ценные лесные насаждения. Использование иных лесных участков для указанных целей допускается в случае отсутствия других вариантов возможного размещения объектов лесоперерабатывающей инфраструктуры. Не допускается: размещение объектов в защитных лесах и ОЗУ; проведение работ и строительство, вызывающее нарушение поверхностного и внутрипочвенного стока вод, заболачивание и затопление лесного участка.
Осуществление религиозной деятельности	Леса используются религиозными организациями для осуществления религиозной деятельности в соответствии с Законом № 125-ФЗ. На лесных участках, предоставленных для осуществления религиозной деятельности, допускается возведение зданий, строений, сооружений религиозного и благотворительного назначения (ч. 2, ст. 47 ЛК РФ). Запрещается: захламление участка бытовыми отходами, проезд транспорта по произвольным маршрутам; повреждение лесных насаждений.
Выполнение изыскательских работ	Постановление Правительства Российской Федерации от 24.02.2009 № 161 «Об утверждении Положения о предоставлении в аренду без проведения аукциона лесного участка, в том числе расположенного в резервных лесах, для выполнения изыскательских работ. Запрещается: захламление территории строительным и бытовым мусором, отходами древесины, иными видами отходов; загрязнение площади химическими и радиоактивными веществами.

Приложение 19
к приказу департамента лесного хозяйства
Приморского края
от 08.10.2019 № 1425

ДЕПАРТАМЕНТ ПО ТАРИФАМ ПРИМОРСКОГО КРАЯ

ПОСТАНОВЛЕНИЕ № 42/2

03 октября 2019 года г. Владивосток

Об утверждении производственной программы и об установлении тарифов на подвоз воды для потребителей муниципального унитарного предприятия Лесозаводского городского округа «Коммунальное хозяйство», находящихся на территории Лесозаводского городского округа Приморского края

Руководствуясь Федеральным законом от 07 декабря 2011 года № 416-ФЗ «О водоснабжении и водоотведении», постановлением Правительства Российской Федерации от 13 мая 2013 года № 406 «О государственном регулировании тарифов в сфере водоснабжения и водоотведения», Положением о департаменте по тарифам Приморского края, утвержденным постановлением Администрации Приморского края от 14 февраля 2019 года № 85-па «Об утверждении Положения о департаменте по тарифам Приморского края», решением правления департамента по тарифам Приморского края от 03 октября 2019 года № 42, департамент по тарифам Приморского края

ПОСТАНОВЛЯЕТ:

1. Утвердить производственную программу муниципального унитарного предприятия Лесозаводского городского округа «Коммунальное хозяйство», осуществляющего деятельность в сфере водоснабжения (подвоз воды) на территории Лесозаводского городского округа Приморского края, согласно приложению № 1.

2. Установить тарифы на подвоз воды для потребителей муниципального унитарного предприятия Лесозаводского городского округа «Коммунальное хозяйство», находящихся на территории Лесозаводского городского округа Приморского края, согласно приложению № 2.

3. Признать утратившим силу постановление департамента по тарифам Приморского края:

от 06 декабря 2018 года № 66/8 «Об утверждении производственной программы и об установлении тарифов на подвоз воды для потребителей муниципального унитарного предприятия «Уссури», находящихся на территории Лесозаводского городского округа Приморского края».

4. Настоящее постановление вступает в силу со дня его официального опубликования.

Директор департамента по тарифам Приморского края В.А. Малюшицкий

Приложение № 1
к постановлению
департамента по тарифам Приморского края
от 03 октября 2019 года № 42/2

Производственная программа муниципального унитарного предприятия Лесозаводского городского округа «Коммунальное хозяйство», осуществляющего деятельность в сфере водоснабжения (подвоз воды) на территории Лесозаводского городского округа Приморского края на период со дня официального опубликования по 31.12.2019

ПАСПОРТ ПРОИЗВОДСТВЕННОЙ ПРОГРАММЫ

Наименование	Производственная программа в сфере холодного водоснабжения (подвоз воды) муниципального унитарного предприятия Лесозаводского городского округа «Коммунальное хозяйство» на период со дня официального опубликования настоящего постановления по 31 декабря 2019 (далее по тексту – производственная программа)
Наименование регулируемой организации, ее местонахождение	МУП ЛГО «Коммунальное хозяйство» (ОГРН 1192536000348, ИНН 2507012960); ул. Октябрьская, д. 75 А, г. Лесозаводск, Приморский край, 692036
Наименование уполномоченного органа, утвердившего производственную программу, его местонахождение	Департамент по тарифам Приморского края; Алеутская ул., д.45а, город Владивосток, 690110
Период реализации производственной программы	Со дня официального опубликования настоящего постановления по 31.12.2019

1. Перечень плановых мероприятий по ремонту объектов централизованных систем водоснабжения, мероприятий, направленных на улучшение качества питьевой воды, мероприятий по энергосбережению и энергетической эффективности, график их реализации

Нет мероприятий.

2. Планируемый объем подвоза воды

Объем подвоза воды – 1,06 тыс. куб.м.

3. Объем финансовых потребностей, необходимых для реализации производственной программы

Объем финансовых потребностей, необходимых для реализации производственной программы – 346,18 тыс. руб.

4. График реализации мероприятий производственной программы

Со дня официального опубликования настоящего постановления по 31.12.2019

5. Плановые значения показателей надежности, качества, энергетической эффективности объектов централизованных систем водоснабжения

Для нецентрализованной системы водоснабжения показатели не утверждаются.

6. Расчет эффективности производственной программы

Расчет для нецентрализованной системы водоснабжения не производится.

7. Отчет об исполнении производственной программы за истекший период регулирования

Отсутствует, так как отчетный период исполнения производственной программы не истек.

8. Мероприятия, направленные на повышение качества обслуживания абонентов

Нет мероприятий.

Директор департамента по тарифам Приморского края В.А. Малюшицкий

Приложение № 2
к постановлению
департамента по тарифам Приморского края
от 03 октября 2019 года № 42/2

ТАРИФЫ
на подвоз воды для потребителей муниципального унитарного предприятия Лесозаводский городской округ «Коммунальное хозяйство», находящихся на территории Лесозаводского городского округа Приморского края

Тарифы для населения (рублей за 1 куб. метр)	Тарифы для прочих групп потребителей (рублей за 1 куб. метр)
со дня официального опубликования настоящего постановления по 31 декабря 2019 года	со дня официального опубликования настоящего постановления по 31 декабря 2019 года
325,94	325,94

Примечание: организация применяет упрощенную систему налогообложения.

Директор департамента по тарифам Приморского края В.А. Малюшицкий

ДЕПАРТАМЕНТ ПО ТАРИФАМ ПРИМОРСКОГО КРАЯ

ПОСТАНОВЛЕНИЕ № 42/3

03 октября 2019 года г. Владивосток

О внесении изменений в постановление департамента по тарифам Приморского края от 01 ноября 2018 года № 56/3 «Об утверждении производственных программ и об установлении долгосрочных параметров регулирования и тарифов на питьевую воду и водоотведение для потребителей федерального государственного казенного учреждения комбинат «Чайка» Управления Федерального агентства по государственным резервам по Дальневосточному федеральному округу, находящихся на территории Надеждинского сельского поселения Надеждинского муниципального района Приморского края»

Руководствуясь Федеральным законом от 07 декабря 2011 года № 416-ФЗ «О водоснабжении и водоотведении», постановлением Правительства Российской Федерации от 13 мая 2013 года № 406 «О государственном регулировании тарифов в сфере водоснабжения и водоотведения», Положением о департаменте по тарифам Приморского края, утвержденным постановлением Администрации Приморского края от 14 февраля 2019 года № 85-па «Об утверждении Положения о департаменте по тарифам Приморского края», решением правления департамента по тарифам Приморского края от 03 октября 2019 года № 42, департамент по тарифам Приморского края

ПОСТАНОВЛЯЕТ:

1.Внести изменения в приложение № 1 «Производственная программа

федерального государственного казенного учреждения комбинат «Чайка» Управления Федерального агентства по государственным резервам по Дальневосточному федеральному округу, осуществляющего деятельность в сфере водоснабжения (питьевая вода) на территории Надеждинского сельского поселения Надеждинского муниципального района Приморского края на период с 01.01.2019 по 31.12.2023» к постановлению департамента по тарифам Приморского края от 01 ноября 2018 года № 56/3 «Об утверждении производственных программ и об установлении долгосрочных параметров регулирования и тарифов на питьевую воду и водоотведение для потребителей федерального государственного казенного учреждения комбинат «Чайка» Управления Федерального агентства по государственным резервам по Дальневосточному федеральному округу, находящихся на территории Надеждинского сельского поселения Надеждинского муниципального района Приморского края» (в редакции постановления департамента по тарифам Приморского края от 06 декабря 2018 года № 66/18) (далее – постановление), приложение № 2 «Производственная программа федерального государственного казенного учреждения комбинат «Чайка» Управления Федерального агентства по государственным резервам по Дальневосточному федеральному округу, осуществляющего деятельность в сфере водоотведения на территории Надеждинского сельского поселения Надеждинского муниципального района Приморского края» к постановлению, приложение № 4 «Тарифы на питьевую воду и водоотведение для потребителей федерального государственного казенного учреждения комбинат «Чайка» Управления Федерального агентства по государственным резервам по Дальневосточному федеральному округу, находящихся на территории Надеждинского сельского поселения Надеждинского муниципального района Приморского края» к постановлению, изложив их в новой редакции (прилагаются).

2. Настоящее постановление вступает в силу со дня его официального опубликования.

Директор департамента по тарифам Приморского края В.А. Малюшицкий

Приложение № 1
к постановлению
департамента по тарифам Приморского края
от 03 октября 2019 года № 42/3

Приложение № 1
к постановлению
департамента по тарифам Приморского края
от 01 ноября 2018 года № 56/3

Производственная программа федерального государственного казенного учреждения комбинат «Чайка» Управления Федерального агентства по государственным резервам по Дальневосточному федеральному округу, осуществляющего деятельность в сфере водоснабжения (питьевая вода) на территории Надеждинского сельского поселения Надеждинского муниципального района Приморского края на период с 01.01.2019 по 31.12.2023

ПАСПОРТ ПРОИЗВОДСТВЕННОЙ ПРОГРАММЫ

Наименование	Производственная программа в сфере холодного водоснабжения (питьевая вода) федерального государственного казенного учреждения комбинат «Чайка» Управления Федерального агентства по государственным резервам по Дальневосточному федеральному округу на период с 01.01.2019 по 31.12.2023 (далее по тексту – производственная программа)
Наименование регулируемой организации, ее местонахождение	Федеральное государственное казенное учреждение комбинат «Чайка» Управления Федерального агентства по государственным резервам по Дальневосточному федеральному округу (ОГРН 1022501062319, ИНН 2521002240); 692769, Приморский край, Надеждинский район, п. Таежный, ул. Мира, д.2
Наименование уполномоченного органа, утвердившего производственную программу, его местонахождение	Департамент по тарифам Приморского края; Алеутская ул., д.45а, город Владивосток, 690110
Период реализации производственной программы	с 01.01.2019 по 31.12.2023

1. Перечень плановых мероприятий по ремонту объектов централизованных систем водоснабжения, мероприятий, направленных на улучшение качества питьевой воды, мероприятий по энергосбережению и повышению энергетической эффективности, график их реализации

№ п/п	Наименование мероприятия	График реализации
1	Мероприятия по текущему ремонту	Нет мероприятий

2. Планируемый объем подачи воды

№ п/п	Период долгосрочного периода регулирования	Объем подачи воды, тыс. куб. м
1	с 01.01.2019 по 31.12.2019	27,00
2	с 01.01.2020 по 31.12.2020	27,00
3	с 01.01.2021 по 31.12.2021	27,00
4	с 01.01.2022 по 31.12.2022	27,00
5	с 01.01.2023 по 31.12.2023	27,00

3. Объем финансовых потребностей, необходимых для реализации производственной программы

№ п/п	Период долгосрочного периода регулирования	Объем финансовых потребностей, тыс. руб.
1	с 01.01.2019 по 31.12.2019	424,82
2	с 01.01.2020 по 31.12.2020	437,77
3	с 01.01.2021 по 31.12.2021	448,80
4	с 01.01.2022 по 31.12.2022	464,07
5	с 01.01.2023 по 31.12.2023	480,08

4. График реализации мероприятий производственной программы

с 01.01.2019 по 31.12.2023

5. Плановые значения показателей надежности, качества, энергетической эффективности объектов централизованных систем водоснабжения

№ п/п	Наименование показателя	Единица измерения	Плановые значения показателей				
			2019	2020	2021	2022	2023
1.	Показатели качества питьевой воды						
1.1.	Доля проб питьевой воды, подаваемой с источников водоснабжения в распределительную водопроводную сеть, не соответствующих установленным требованиям, в общем объеме проб, отобранных по результатам производственного контроля качества питьевой воды	%	0	0	0	0	0
1.2.	Доля проб питьевой воды в распределительной водопроводной сети, не соответствующих установленным требованиям, в общем объеме проб, отобранных по результатам производственного контроля качества питьевой воды	%	0	0	0	0	0
2.	Показатель надежности и бесперебойности водоснабжения						
2.1.	Количество перерывов в подаче воды, возникших в результате аварий, повреждений и иных технологических нарушений на объектах централизованной системы водоснабжения, в расчете на протяженность водопроводной сети в год	ед./км	0	0	0	0	0
3.	Показатели энергетической эффективности						
3.1.	Доля потерь воды в централизованных системах водоснабжения при транспортировке в общем объеме воды, поданной в водопроводную сеть	%	0	0	0	0	0
3.2.	Удельный расход электрической энергии, потребляемой в технологическом процессе подготовки и транспортировки питьевой воды, на единицу объема воды	кВт*ч/куб.м	1,48	1,48	1,48	1,48	1,48

6. Расчет эффективности производственной программы

№ п/п	Наименование показателя	Динамика изменения, %				
		2019/2018	2020/2019	2021/2020	2022/2021	2023/2022
1.	Показатели качества питьевой воды					
1.1.	Доля проб питьевой воды, подаваемой с источников водоснабжения в распределительную водопроводную сеть, не соответствующих установленным требованиям, в общем объеме проб, отобранных по результатам производственного контроля качества питьевой воды	100	100	100	100	100

1.2.	Доля проб питьевой воды в распределительной водопроводной сети, не соответствующих установленным требованиям, в общем объеме проб, отобранных по результатам производственного контроля качества питьевой воды	100	100	100	100	100
2.	Показатель надежности и бесперебойности водоснабжения					
2.1.	Количество перерывов в подаче воды, возникших в результате аварий, повреждений и иных технологических нарушений на объектах централизованной системы водоснабжения, в расчете на протяженность водопроводной сети в год	100	100	100	100	100
3.	Показатели энергетической эффективности					
3.1.	Доля потерь воды в централизованных системах водоснабжения при транспортировке в общем объеме воды, поданной в водопроводную сеть	100	100	100	100	100
3.2.	Удельный расход электрической энергии, потребляемой в технологическом процессе подготовки и транспортировки питьевой воды, на единицу объема воды	85,55	100	100	100	100
4.	Расходы на реализацию производственной программы					
4.1.	Объем финансовых потребностей	71,54	103,80	103,00	104,00	104,00

7. Отчет об исполнении производственной программыза истекший период регулирования

№ п/п	Наименование показателей	Текущий отчетный период с 01.01.2018 по 31.12.2018
1.Обеспечение объемов производства товаров (оказания услуг)		
1.1.	Объем поднятой воды (тыс. куб. м)	25,3
1.2.	Объем реализации (тыс. куб. м)	17,4
	в т.ч. - населению	
	- бюджетным организациям	
	- прочим потребителям	17,4
1.3.	Объем потерь (тыс. куб. м)	
1.4.	Объем отпуска в сеть (тыс. куб. м)	25,3
1.5.	Справочно: расходы на собственные технологические нужды системы водоснабжения (тыс. куб. м)	
	расходы воды на хозяйственно-бытовые нужды (тыс.куб.м)	5,8
	Протяженность сетей (всех видов в однотрубном представлении), (км)	1,6
1.6.	Удельное водопотребление (куб.м/чел)	41,5
	Численность населения, пользующихся услугами данной организации (чел.)	414
2.Показатели качества питьевой воды		
2.1.	Доля проб питьевой воды, подаваемой с источников водоснабжения в распределительную водопроводную сеть, не соответствующих установленным требованиям, в общем объеме проб, %	0
2.2.	Доля проб питьевой воды в распределительной водопроводной сети, не соответствующих установленным требованиям, в общем объеме проб, %	0
3.Показатели надежности и бесперебойности оказываемых услуг		
3.1.	Аварийность систем коммунальной инфраструктуры (ед./км)	0
	Количество аварий на системах коммунальной инфраструктуры (ед.)	0
3.2.	Продолжительность (бесперебойность) поставки товаров и услуг (час./день)	8
	Количество часов предоставления услуг в отчетном периоде (часов)	2905
3.3.	Удельный вес сетей, нуждающихся в замене (%)	82,3
	Протяженность сетей, нуждающихся в замене (км):	1,3
4. Показатели энергетической эффективности		
4.1.	Доля потерь воды в централизованных системах водоснабжения при транспортировке в общем объеме воды, поданной в водопроводную сеть, %	0
4.2.	Удельный расход электрической энергии, потребляемой в технологическом процессе подготовки питьевой воды, на единицу объема воды, отпускаемой в сеть, кВт*ч/куб. м	0,91
4.3.	Удельный расход электрической энергии, потребляемой в технологическом процессе транспортировки питьевой воды, на единицу объема транспортируемой воды, кВт*ч/куб. м	0

8. Мероприятия, направленные на повышение качества обслуживания абонентов
Нет мероприятий.

Директор департамента по тарифам Приморского края В.А. Малюшицкий

Приложение № 2
к постановлению
департамента по тарифам Приморского края
от 03 октября 2019 года № 42/3

Приложение № 2
к постановлению
департамента по тарифам Приморского края
от 01 ноября 2018 года № 56/3

Производственная программа
федерального государственного казенного учреждения комбинат «Чайка» Управления Федерального агентства по государственным резервам по Дальневосточному федеральному округу, осуществляющего деятельность в сфере водоотведения на территории Надеждинского сельского поселения Надеждинского муниципального района Приморского края на период с 01.01.2019 по 31.12.2023

ПАСПОРТ ПРОИЗВОДСТВЕННОЙ ПРОГРАММЫ

Наименование	Производственная программа в сфере водоотведения федерального государственного казенного учреждения комбинат «Чайка» Управления Федерального агентства по государственным резервам по Дальневосточному федеральному округу на период с 01.01.2019 по 31.12.2023 (далее по тексту – производственная программа)
Наименование регулируемой организации, ее местонахождение	Федеральное государственное казенное учреждение комбинат «Чайка» Управления Федерального агентства по государственным резервам по Дальневосточному федеральному округу (ОГРН 1022501062319, ИНН 2521002240); 692769, Приморский край, Надеждинский район, п. Таежный, ул. Мира, д.2
Наименование уполномоченного органа, утвердившего производственную программу, его местонахождение	Департамент по тарифам Приморского края; Алеутская ул., д.45а, город Владивосток, 690110
Период реализации производственной программы	с 01.01.2019 по 31.12.2023

1. Перечень плановых мероприятий по ремонту объектов централизованных систем водоотведения, мероприятий по улучшению качества сточных вод, мероприятий по энергосбережению и повышению энергетической эффективности, график их реализации

№ п/п	Наименование мероприятия	График реализации
1	Мероприятия по текущему ремонту	до 31.12.2023

2. Планируемый объем водоотведения

№ п/п	Период долгосрочного периода регулирования	Объем водоотведения, тыс. куб. м
1	с 01.01.2019 по 31.12.2019	35,96
2	с 01.01.2020 по 31.12.2020	32,31
3	с 01.01.2021 по 31.12.2021	28,66
4	с 01.01.2022 по 31.12.2022	28,66
5	с 01.01.2023 по 31.12.2023	28,66

3. Объем финансовых потребностей, необходимых для реализации производственной программы

№ п/п	Период долгосрочного периода регулирования	Объем финансовых потребностей, тыс. руб.
1	с 01.01.2019 по 31.12.2019	517,18
2	с 01.01.2020 по 31.12.2020	493,19
3	с 01.01.2021 по 31.12.2021	462,43
4	с 01.01.2022 по 31.12.2022	479,46
5	с 01.01.2023 по 31.12.2023	490,71

4. График реализации мероприятий производственной программы
с 01.01.2019 по 31.12.2023

5. Плановые значения показателей надежности, качества, энергетической эффективности объектов централизованных систем водоотведения

№ п/п	Наименование показателя	Единица измерения	Плановые значения показателей				
			2019	2020	2021	2022	2023
1.	Показатель надежности и бесперебойности водоотведения						
1.1.	Удельное количество аварий и засоров в расчете на протяженность канализационной сети в год	ед./км	0	0	0	0	0
2.	Показатели качества очистки сточных вод						
2.1.	Доля сточных вод, не подвергающихся очистке, в общем объеме сточных вод, сбрасываемых в централизованные общесплавные или бытовые системы водоотведения	%	0	0	0	0	0
2.2.	Доля поверхностных сточных вод, не подвергающихся очистке, в общем объеме поверхностных сточных вод, принимаемых в централизованную ливневую систему водоотведения	%	-	-	-	-	-
2.3.	Доля проб сточных вод, не соответствующих установленным нормативам допустимых сбросов, лимитам на сбросы для централизованной общесплавной (бытовой) системы водоотведения	%	0	0	0	0	0
2.4.	Доля проб сточных вод, не соответствующих установленным нормативам допустимых сбросов, лимитам на сбросы для централизованной ливневой системы водоотведения	%	-	-	-	-	-
3. Показатели энергетической эффективности							
3.1.	Удельный расход электрической энергии, потребляемой в технологическом процессе очистки сточных вод, на единицу объема очищаемых сточных вод	кВт*ч/куб.м	2,02	2,02	2,02	2,02	2,02
3.2.	Удельный расход электрической энергии, потребляемой в технологическом процессе транспортировки сточных вод, на единицу объема транспортируемых сточных вод	кВт*ч/куб.м	0	0	0	0	0

6. Расчет эффективности производственной программы

№ п/п	Наименование показателя	Динамика изменения, %				
		2019/2018	2020/2019	2021/2020	2022/2021	2023/2022
1. Показатель надежности и бесперебойности водоотведения						
1.1.	Удельное количество аварий и засоров в расчете на протяженность канализационной сети в год	100	100	100	100	100
2. Показатели качества очистки сточных вод						
2.1.	Доля сточных вод, не подвергающихся очистке, в общем объеме сточных вод, сбрасываемых в централизованные общесплавные или бытовые системы водоотведения	100	100	100	100	100
2.2.	Доля поверхностных сточных вод, не подвергающихся очистке, в общем объеме поверхностных сточных вод, принимаемых в централизованную ливневую систему водоотведения	-	-	-	-	-
2.3.	Доля проб сточных вод, не соответствующих установленным нормативам допустимых сбросов, лимитам на сбросы для централизованной общесплавной (бытовой) системы водоотведения	100	100	100	100	100
2.4.	Доля проб сточных вод, не соответствующих установленным нормативам допустимых сбросов, лимитам на сбросы для централизованной ливневой системы водоотведения	-	-	-	-	-
3. Показатели энергетической эффективности						
3.1.	Удельный расход электрической энергии, потребляемой в технологическом процессе очистки сточных вод, на единицу объема очищаемых сточных вод	100	100	100	100	100
3.2.	Удельный расход электрической энергии, потребляемой в технологическом процессе транспортировки сточных вод, на единицу объема транспортируемых сточных вод	100	100	100	100	100
4. Расходы на реализацию производственной программы						
4.1.	Объем финансовых потребностей	105,88	96,00	93,77	103,69	102,35

7. Отчет об исполнении производственной программы за истекший период регулирования

№ п/п	Наименование показателей	Текущий отчетный период с 01.01.2018 по 31.12.2018
1.Обеспечение объемов производства товаров (оказания услуг)		
1.1.	Объем реализации (тыс. куб. м)	17,2
	в т.ч. - населению	
	- бюджетным организациям	
	- прочим потребителям	17,2
1.2.	Протяженность сетей (всех видов в однотрубном представлении), (км)	1,3
	в т.ч. – протяженность сетей общесплавной (бытовой) системы (км)	
	-протяженность сетей ливневой системы (км)	
1.3.	Удельное водоотведение (куб. м/чел)	41,5
	Численность населения, пользующихся услугами данной организации (чел.)	414
2.Показатели качества очистки сточных вод		
2.1.	Доля сточных вод, не подвергающихся очистке, в общем объеме сточных вод, сбрасываемых в централизованные общесплавные или бытовые системы водоотведения, %	0
2.2.	Доля поверхностных сточных вод, не подвергающихся очистке, в общем объеме поверхностных сточных вод, принимаемых в централизованную ливневую систему водоотведения, %	0
2.3.	Доля проб сточных вод, не соответствующих установленным нормативам допустимых сбросов, лимитам на сбросы для централизованной общесплавной (бытовой) системы водоотведения, %	0
2.4.	Доля проб сточных вод, не соответствующих установленным нормативам допустимых сбросов, лимитам на сбросы для централизованной ливневой системы водоотведения, %	0
3.Показатели надежности и бесперебойности оказываемых услуг		
3.1.	Аварийность систем коммунальной инфраструктуры (ед./км)	0
	Количество аварий на системах коммунальной инфраструктуры (ед.)	0
3.2.	Удельный вес сетей, нуждающихся в замене (%)	95
	Протяженность сетей общесплавной (бытовой) системы, нуждающихся в замене (км)	1,2
	Протяженность сетей ливневой системы, нуждающихся в замене (км)	
4. Показатели энергетической эффективности		
4.1.	Удельный расход электрической энергии, потребляемой в технологическом процессе очистки сточных вод, на единицу объема очищаемых сточных вод, кВт*ч/куб. м	5,8
4.2.	Удельный расход электрической энергии, потребляемой в технологическом процессе транспортировки сточных вод, на единицу объема транспортируемых сточных вод, кВт*ч/куб. м	0

8. Мероприятия, направленные на повышение качества обслуживания абонентов
Нет мероприятий.

Директор департамента по тарифам Приморского края В.А. Малюшицкий

Приложение № 3
к постановлению
департамента по тарифам Приморского края
от 03 октября 2019 года № 42/3

Приложение № 4
к постановлению
департамента по тарифам Приморского края
от 01 ноября 2018 года № 56/3

ТАРИФЫ
на питьевую воду и водоотведение для потребителей федерального государственного казенного учреждения комбинат «Чайка» Управления Федерального агентства по государственным резервам по Дальневосточному федеральному округу, находящихся на территории Надеждинского сельского поселения Надеждинского муниципального района Приморского края

№ п/п	Период действия тарифа	Тарифы на питьевую воду, рублей за 1 куб. метр		Тарифы на водоотведение, рублей за 1 куб. метр	
		для населения	для прочих групп потребителей	для населения	для прочих групп потребителей

1	с 01.01.2019 по 30.06.2019	15,09	15,09	13,90	13,90
2	с 01.07.2019 по 31.12.2019	16,15	16,15	14,87	14,87
3	с 01.01.2020 по 30.06.2020	16,15	16,15	14,87	14,87
4	с 01.07.2020 по 31.12.2020	16,28	16,28	15,76	15,76
5	с 01.01.2021 по 30.06.2021	16,28	16,28	15,76	15,76
6	с 01.07.2021 по 31.12.2021	16,97	16,97	16,51	16,51
7	с 01.01.2022 по 30.06.2022	16,97	16,97	16,51	16,51
8	с 01.07.2022 по 31.12.2022	17,41	17,41	16,95	16,95
9	с 01.01.2023 по 30.06.2023	17,41	17,41	16,95	16,95
10	с 01.07.2023 по 31.12.2023	18,15	18,15	17,29	17,29

Примечание: организация освобождена от уплаты налога на добавленную стоимость.

Директор департамента по тарифам Приморского края В.А. Малюшицкий

ДЕПАРТАМЕНТ ПО ТАРИФАМ ПРИМОРСКОГО КРАЯ

ПОСТАНОВЛЕНИЕ № 42/4

03 октября 2019 года г. Владивосток

Об установлении тарифов на подключение (технологическое присоединение) к централизованным системам холодного водоснабжения и водоотведения муниципального унитарного предприятия «Находка-Водоканал» на территории Находкинского городского округа Приморского края

Руководствуясь Федеральным законом от 07 декабря 2011 года № 416-ФЗ «О водоснабжении и водоотведении», постановлением Правительства Российской Федерации от 13 мая 2013 года № 406 «О государственном регулировании тарифов в сфере водоснабжения и водоотведения», на основании Положения о департаменте по тарифам Приморского края, утвержденного постановлением Администрации Приморского края от 14 февраля 2019 года № 85-па «Об утверждении Положения о департаменте по тарифам Приморского края», решения правления департамента по тарифам Приморского края от 03 октября 2019 года № 42, департамент по тарифам Приморского края

ПОСТАНОВЛЯЕТ:

1. Установить и ввести в действие с 01 января 2020 года по 31 декабря 2020 года для расчета платы за подключение (технологическое присоединение) к централизованным системам холодного водоснабжения и водоотведения муниципального унитарного предприятия «Находка-Водоканал» заявителей, величина подключаемой (присоединяемой) нагрузки объектов которых не превышает 250 кубических метров в сутки и (или) осуществляется с использованием создаваемых сетей водоснабжения и водоотведения с наружным диаметром, не превышающим 250 мм (предельный уровень нагрузки), тарифы на подключение (технологическое присоединение) к централизованным системам холодного водоснабжения и водоотведения муниципального унитарного предприятия «Находка-Водоканал» на территории Находкинского городского округа Приморского края согласно приложениям № 1 и № 2.

2. Настоящее постановление вступает в силу со дня его официального опубликования.

Директор департамента по тарифам Приморского края В.А. Малюшицкий

Приложение № 1
к постановлению
департамента по тарифам Приморского края
от 03 октября 2019 года № 42/4

ТАРИФЫ
на подключение (технологическое присоединение) к централизованной системе холодного водоснабжения муниципального унитарного предприятия «Находка-Водоканал» на территории Находкинского городского округа Приморского края

№ п/п	Наименование	Без учета выполнения работ по восстановлению асфальтового покрытия	С учетом выполнения работ по восстановлению асфальтового покрытия
1	Ставка тарифа за подключаемую (технологически присоединяемую) нагрузку, тыс. руб./куб. м в сутки	0,23	
2	Ставка тарифа за расстояние от точки подключения (технологического присоединения) объекта капитального строительства до точки подключения сетей к объектам централизованной системы холодного водоснабжения, тыс. руб./км:		
2.1	диаметром до 100 мм (включительно)	4608,94	6479,60
2.2	диаметром от 125 мм до 150 мм (включительно)	6629,59	8500,25

Примечание:

1) ставка тарифа за расстояние от точки подключения (технологического присоединения) объекта капитального строительства до точки подключения сетей к централизованной системе рассчитаны исходя из стоимости прокладки наружных сетей водопровода из полиэтиленовых труб, без учета затрат на работу по врезке и присоединению;

2) ставки тарифов приведены без учета НДС.

Директор департамента по тарифам Приморского края В.А. Малюшицкий

Приложение № 2
к постановлению
департамента по тарифам Приморского края
от 03 октября 2019 года № 42/4

ТАРИФЫ
на подключение (технологическое присоединение) к централизованной системе водоотведения муниципального унитарного предприятия «Находка-Водоканал» на территории Находкинского городского округа Приморского края

№ п/п	Наименование	Без учета выполнения работ по восстановлению асфальтового покрытия	С учетом выполнения работ по восстановлению асфальтового покрытия
1	Ставка тарифа за подключаемую (технологически присоединяемую) нагрузку, тыс. руб./куб. м в сутки	0,176	
2	Ставка тарифа за расстояние от точки подключения (технологического присоединения) объекта капитального строительства до точки подключения сетей к объектам централизованной системы водоотведения, тыс. руб./км:		
2.1	диаметром до 160 мм (включительно)	5562,21	7550,02

Примечание:

1) ставка тарифа за расстояние от точки подключения (технологического присоединения) объекта капитального строительства до точки подключения сетей к централизованной системе рассчитаны исходя из стоимости прокладки наружных сетей канализации из полиэтиленовых труб, без учета затрат на работу по врезке и присоединению;

2) ставки тарифов приведены без учета НДС.

Директор департамента по тарифам Приморского края В.А. Малюшицкий

ДЕПАРТАМЕНТ ПО ТАРИФАМ ПРИМОРСКОГО КРАЯ

ПОСТАНОВЛЕНИЕ № 42/5

03 октября 2019 года г. Владивосток

Об установлении платы за подключение (технологическое присоединение) объекта общества с ограниченной ответственностью «Восток-Лидер» «Жилой комплекс в районе ул. Горького – Куйбышева – Лазо в г. Артем» к централизованным системам холодного водоснабжения и водоотведения краевого государственного унитарного предприятия «Приморский водоканал» в индивидуальном порядке

Руководствуясь Федеральным законом от 07 декабря 2011 года № 416-ФЗ «О водоснабжении и водоотведении», постановлением Правительства Российской Федерации от 13 мая 2013 года № 406 «О государственном регулировании тарифов в сфере водоснабжения и водоотведения», на основании Положения о департаменте по тарифам Приморского края, утвержденного постановлением Администрации Приморского края от 14 февраля 2019 года № 85-па «Об утверждении Положения о департаменте по тарифам Приморского края», решения правления департамента по тарифам Приморского края от 03 октября 2019 года № 42 департамент по тарифам Приморского края

ПОСТАНОВЛЯЕТ:

1. Установить плату за подключение (технологическое присоединение) объекта общества с ограниченной ответственностью «Восток-Лидер» «Жилой комплекс в районе ул. Горького – Куйбышева – Лазо в г. Артем» к централизованным системам холодного водоснабжения и водоотведения краевого государственного унитарного предприятия «Приморский водоканал» в индивидуальном порядке согласно приложениям № 1 и № 2.

2. Настоящее постановление вступает в силу со дня его официального опубликования.

Директор департамента по тарифам Приморского края В.А. Малюшицкий

Приложение № 1
к постановлению
департамента по тарифам Приморского края
от 03 октября 2019 года №42/5

Плата за подключение (технологическое присоединение) объекта общества с ограниченной ответственностью «Восток-Лидер» «Жилой комплекс в районе ул. Горького – Куйбышева – Лазо в г. Артем» к централизованной системе холодного водоснабжения краевого государственного унитарного предприятия «Приморский водоканал» в индивидуальном порядке

Подключаемая нагрузка, (куб. м в сутки)	Плата за подключение (технологическое присоединение) к централизованной системе холодного водоснабжения, руб. (без учета НДС)
577,29	8 161 709

Примечание: Плата за подключение (технологическое присоединение) к централизованной системе холодного водоснабжениях индивидуальном порядке в размере 8 161 709руб. включает в себя расходы на строительство сетей водоснабжения из полиэтиленовых труб при прокладке открытым способом и закрытым способом (методом горизонтально направленного бурения) с учетом врезки в существующие сети водоснабжения, перевозки грунта и восстановления асфальтового покрытия тротуаровв размере 6 529 367 руб.иналог на прибыль в размере 1 632 342руб.

Директор департамента по тарифам Приморского края В.А. Малюшицкий

Приложение № 2
к постановлению
департамента по тарифам Приморского края
от 03 октября 2019 года № 42/5

Плата за подключение (технологическое присоединение) объекта общества с ограниченной ответственностью «Восток-Лидер» «Жилой комплекс в районе ул. Горького – Куйбышева – Лазо в г. Артем» к централизованной системе водоотведения краевого государственного унитарного предприятия «Приморский водоканал» в индивидуальном порядке

Подключаемая нагрузка, (куб. м в сутки)	Плата за подключение (технологическое присоединение) к централизованной системе водоотведения, руб. (без учета НДС)
577,29	2 255 277

Примечание: Плата за подключение (технологическое присоединение) к централизованной системе водоотведения в индивидуальном порядке в размере 2 255 277руб. включает в себя расходы на строительство сетей водоотведения из хризотилцементных труб при прокладке открытым способом с учетом затрат по фактическому присоединению к существующим сетям в размере 1 804 222 руб.и налог на прибыль в размере 451 055руб.

Директор департамента по тарифам Приморского края В.А. Малюшицкий

ДЕПАРТАМЕНТ ПО ТАРИФАМ ПРИМОРСКОГО КРАЯ

ПОСТАНОВЛЕНИЕ № 42/6

03 октября 2019 года г. Владивосток

Об установлении тарифов на подключение (технологическое присоединение) к централизованной системе холодного водоснабжения краевого государственного унитарного предприятия «Приморский водоканал» на территории Надеждинского муниципального района Приморского края

Руководствуясь Федеральным законом от 07 декабря 2011 года № 416-ФЗ «О водоснабжении и водоотведении», постановлением Правительства Российской Федерации от 13 мая 2013 года № 406 «О государственном регулировании тарифов в сфере водоснабжения и водоотведения», на основании Положения о департаменте по тарифам Приморского края, утвержденного постановлением Администрации Приморского края от 14 февраля 2019 года № 85-па «Об утверждении Положения о департаменте по тарифам Приморского края», решения правления департамента по тарифам Приморского края от 03 октября 2019 года № 42 департамент по тарифам Приморского края

ПОСТАНОВЛЯЕТ:

1. Установить и ввести в действие с 01 января 2020 года по 31 декабря 2020 года для расчета платы за подключение (технологическое присоединение) к централизованной системе холодного водоснабжения краевого государственного унитарного предприятия «Приморский водоканал» заявителей, величина подключаемой (присоединяемой) нагрузки объектов которых не превышает 250 кубических метров в сутки и (или) осуществляется с использованием создаваемых сетей водоснабжения с наружным диаметром, не превышающим 250 мм (предельный уровень нагрузки), тарифы на подключение (технологическое присоединение) к централизованной системе холодного водоснабжения краевого государственного унитарного предприятия «Приморский водоканал» на территории Надеждинского муниципального района Приморского края согласно приложению.

2. Настоящее постановление вступает в силу со дня его официального опубликования.

Директор департамента по тарифам Приморского края В.А. Малюшицкий

Приложение
к постановлению
департамента по тарифам Приморского края
от 03 октября 2019 года № 42/6

ТАРИФЫ
на подключение (технологическое присоединение) к централизованной системе холодного водоснабжения краевого государственного унитарного предприятия «Приморский водоканал» на территории Надеждинского муниципального района Приморского края

№ п/п	Наименование	Подключение (технологическое присоединение) к централизованной системе холодного водоснабжения
1	Ставка тарифа за подключаемую (технологически присоединяемую) нагрузку, тыс. руб./куб. м в сутки	1,046
2	Ставки тарифов за расстояние от точки подключения (технологического присоединения) объекта капитального строительства до точки подключения сетей к объектам централизованных систем, тыс. руб./км:	
2.1	диаметром до 100 мм (включительно)	2140,11
2.2	диаметром от 100 до 125 мм (включительно)	2721,44

Примечание:

1) ставки тарифов за расстояние от точки подключения (технологического присоединения) объекта капитального строительства до точки подключения сетей к централизованной системе рассчитаны исходя из стоимости прокладки наружных сетей водопровода из полиэтиленовых труб без учета расходов на врезку в существующие сети водоснабжения;

2) ставки тарифов приведены без учета НДС.

Директор департамента по тарифам Приморского края В.А. Малюшицкий

ДЕПАРТАМЕНТ ПО ТАРИФАМ ПРИМОРСКОГО КРАЯ

ПОСТАНОВЛЕНИЕ № 42/7

03 октября 2019 года г. Владивосток

Об установлении тарифов на подключение (технологическое присоединение) к централизованным системам холодного водоснабжения и водоотведения краевого государственного унитарного предприятия «Приморский водоканал» на территории Артемовского городского округа Приморского края

Руководствуясь Федеральным законом от 07 декабря 2011 года № 416-ФЗ «О водоснабжении и водоотведении», постановлением Правительства Российской Федерации от 13 мая 2013 года № 406 «О государственном регулировании тарифов в сфере водоснабжения и водоотведения», на основании Положения о департаменте по тарифам Приморского края, утвержденного постановлением Администрации Приморского края от 14 февраля 2019 года № 85-па «Об утверждении Положения о департаменте по тарифам Приморского края», решения правления департамента по тарифам Приморского края от 03 октября 2019 года № 42 департамент по тарифам Приморского края

ПОСТАНОВЛЯЕТ:

1. Установить и ввести в действие с 01 января 2020 года по 31 декабря 2020 года для расчета платы за подключение (технологическое присоединение) к централизованным системам холодного водоснабжения и водоотведения краевого государственного унитарного предприятия «Приморский водоканал» заявителей, величина подключаемой (присоединяемой) нагрузки объектов которых не превышает 250 кубических метров в сутки и (или) осуществляется с использованием создаваемых сетей водоснабжения и водоотведения с наружным диаметром, не превышающим 250 мм (предельный уровень нагрузки), тарифы на подключение (технологическое присоединение) к централизованным системам холодного водоснабжения и водоотведения краевого государственного унитарного предприятия «Приморский водоканал» на территории Артемовского городского округа Приморского края согласно приложениям № 1 и № 2.

2. Настоящее постановление вступает в силу со дня его официального опубликования.

Директор департамента по тарифам Приморского края В.А. Малюшицкий

Приложение № 1
к постановлению
департамента по тарифам Приморского края
от 03 октября 2019 года № 42/7

ТАРИФЫ
на подключение (технологическое присоединение) к централизованной системе холодного водоснабжения краевого государственного унитарного предприятия «Приморский водоканал» на территории Артемовского городского округа Приморского края

№ п/п	Наименование	Размер ставок тарифов		
		при прокладке сетей открытым способом		при прокладке сетей закрытым способом (методом горизонтально направленного бурения)
		без учета восстановления асфальтового покрытия дорог	с учетом восстановления асфальтового покрытия дорог	
1	Ставка тарифа за подключаемую (технологически присоединяемую) нагрузку, тыс. руб./куб. м в сутки	0,192		
2	Ставка тарифа за расстояние от точки подключения (технологического присоединения) объекта капитального строительства до точки подключения сетей к объектам централизованных систем, тыс. руб./км:			
2.1	диаметром менее 100 мм (включительно)	4258,10	5067,55	14550,99
2.2	диаметром от 125 мм до 150 мм (включительно)	4506,23	-	15368,50
2.3	диаметром от 200 мм до 250 мм (включительно)	4967,11	-	15028,21

Примечание:

1) ставки тарифов за расстояние от точки подключения (технологического присоединения) объекта капитального строительства до точки подключения сетей к централизованной системе рассчитаны исходя из стоимости прокладки наружных сетей водопровода из полиэтиленовых труб с учетом расходов на врезку в существующие сети;

2) ставки тарифов за расстояние от точки подключения (технологического присоединения) объекта капитального строительства до точки подключения сетей к централизованной системе при строительстве закрытым способом рассчитаны с учетом стоимости прокладки сетей в стальных футлярах;

3) ставки тарифов приведены без учета НДС.

Директор департамента по тарифам Приморского края В.А. Малюшицкий

Приложение № 2
к постановлению
департамента по тарифам Приморского края
от 03 октября 2019 года № 42/7

ТАРИФЫ
на подключение (технологическое присоединение) к централизованной системе водоотведения краевого государственного унитарного предприятия «Приморский водоканал» на территории Артемовского городского округа Приморского края

№ п/п	Наименование	Размер ставок тарифов	
		при прокладке сетей открытым способом	при прокладке сетей закрытым способом (методом горизонтально направленного бурения)
1	Ставка тарифа за подключаемую (технологически присоединяемую) нагрузку, тыс. руб./куб. м в сутки	0,119	
2	Ставки тарифов за расстояние от точки подключения (технологического присоединения) объекта капитального строительства до точки подключения сетей к объектам централизованных систем диаметром менее 160 мм (включительно), тыс. руб./км:	4925,98	14423,39

Примечание:

1) ставки тарифов за расстояние от точки подключения (технологического присоединения) объекта капитального строительства до точки подключения сетей к централизованной системе рассчитаны исходя из стоимости прокладки наружных сетей канализации из полиэтиленовых труб с учетом присоединения к существующим сетям;

2) ставка тарифа за расстояние от точки подключения (технологического присоединения) объекта капитального строительства до точки подключения сетей к централизованной системе при строительстве закрытым способом рассчитаны с учетом стоимости прокладки сетей в стальных футлярах;

3) ставки тарифов приведены без учета НДС.

Директор департамента по тарифам Приморского края В.А. Малюшицкий

ДЕПАРТАМЕНТ ПО ТАРИФАМ ПРИМОРСКОГО КРАЯ

ПОСТАНОВЛЕНИЕ № 42/8

03 октября 2019 года г. Владивосток

О внесении изменений в постановление департамента по тарифам Приморского края от 14 декабря 2017 года № 71/9 «Об утверждении производственных программ и об установлении тарифов на питьевую воду и водоотведение для потребителей войсковой части 2427 федерального государственного казенного учреждения «Пограничное управление Федеральной службы безопасности Российской Федерации по Приморскому краю», находящихся на территории Приморского городского поселения Хасанского муниципального района Приморского края»

Руководствуясь Федеральным законом от 07 декабря 2011 года № 416-ФЗ «О водоснабжении и водоотведении», постановлением Правительства Российской Федерации от 13 мая 2013 года № 406 «О государственном регулировании тарифов в сфере водоснабжения и водоотведения», на основании Положения о департаменте по тарифам Приморского края, утвержденного постановлением Администрации Приморского края от 14 февраля 2019 года № 85-па «Об утверждении Положения о департаменте по тарифам Приморского края», решения правления департамента по тарифам Приморского края от 03 октября 2019 года № 42 департамент по тарифам Приморского края

ПОСТАНОВЛЯЕТ:

1. Внести изменения в приложение № 1 «Производственная программа федерального государственного казенного учреждения «Пограничное управление Федеральной службы безопасности Российской Федерации по Приморскому краю», осуществляющего деятельность в сфере водоснабжения (питьевая вода) на территории войсковой части 2427 Приморского городского поселения Хасанского муниципального района Приморского края на период с 01 января 2018 года по 31 декабря 2020 года» к постановлению департамента по тарифам Приморского края от 14 декабря 2017 года № 71/9 «Об утверждении производственных программ и об установлении тарифов на питьевую воду и водоотведение для потребителей войсковой части 2427 федерального государственного казенного учреждения «Пограничное управление Федеральной службы безопасности Российской Федерации по Приморскому краю», находящихся на территории Приморского городского поселения Хасанского муниципального района Приморского края» (в редакции постановлений департамента по тарифам Приморского края от 10 октября 2018 № 50/10, от 08 ноября 2018 № 58/14) (далее – постановление), приложение № 2 «Производственная программа федерального государственного казенного учреждения «Пограничное управление Федеральной службы безопасности Российской Федерации по Приморскому краю», осуществляющего деятельность в сфере водоотведения на территории войсковой части 2427 Приморского городского поселения Хасанского муниципального района Приморского края на период с 01 января 2018 года по 31 декабря 2020 года» к постановлению, приложение № 4 «Тарифы на питьевую воду и водоотведение для потребителей войсковой части 2427 федерального государственного казенного учреждения «Пограничное управление Федеральной службы безопасности Российской Федерации по Приморскому краю», находящихся на территории Приморского городского поселения Хасанского муниципального района Приморского края» к постановлению, изложив их в новой редакции (прилагаются).

2. Настоящее постановление вступает в силу со дня его официального опубликования.

Директор департамента по тарифам Приморского края В.А. Малюшицкий

Приложение № 1
к постановлению
департамента по тарифам Приморского края
от 03 октября 2019 года № 42/8

Приложение № 1
к постановлению
департамента по тарифам Приморского края
от 14 декабря 2017 года № 71/9

Производственная программа федерального государственного казенного учреждения «Пограничное управление Федеральной службы безопасности Российской Федерации по Приморскому краю», осуществляющего деятельность в сфере водоснабжения (питьевая вода) на территории войсковой части 2427 Приморского городского поселения Хасанского муниципального района Приморского края на период с 01.01.2018 по 31.12.2020

ПАСПОРТ ПРОИЗВОДСТВЕННОЙ ПРОГРАММЫ

Наименование	Производственная программа в сфере водоснабжения (питьевая вода) федерального государственного казенного учреждения «Пограничное управление Федеральной службы безопасности Российской Федерации по Приморскому краю» на период с 01.01.2018 по 31.12.2020 (далее – производственная программа)
Наименование регулируемой организации, ее местонахождение	Федеральное государственное казенное учреждение «Пограничное управление Федеральной службы безопасности Российской Федерации по Приморскому краю» (ОГРН 1052503142075, ИНН 2536164734), ул. Светланская, д. 67, город Владивосток, 690091
Наименование уполномоченного органа, утвердившего производственную программу, его местонахождение	Департамент по тарифам Приморского края; ул. Алеутская, д. 45а, город Владивосток, 690110
Период реализации производственной программы	с 01.01.2018 по 31.12.2020

1.Перечень плановых мероприятий по ремонту объектов централизованных систем водоснабжения, мероприятий, направленных на улучшение качества питьевой воды, мероприятий по энергосбережению и повышению энергетической эффективности, график их реализации

Нет мероприятий.

2. Планируемый объем подачи воды

№ п/п	Период долгосрочного периода регулирования	Объем транспортировки воды, тыс. куб. м
1	с 01.01.2018 по 31.12.2018	51,19
2	с 01.01.2019 по 31.12.2019	51,19
3	с 01.01.2020 по 31.12.2020	51,19

3. Объем финансовых потребностей, необходимых для реализации производственной программы

№ п/п	Период долгосрочного периода регулирования	Объем финансовых потребностей, тыс. руб.
1	с 01.01.2018 по 31.12.2018	899,63
2	с 01.01.2019 по 31.12.2019	928,08
3	с 01.01.2020 по 31.12.2020	945,02

4. График реализации мероприятий производственной программы
с 01.01.2018 по 31.12.2020

5. Плановые значения показателей надежности, качества, энергетической эффективности объектов централизованных систем водоснабжения

№ п/п	Наименование показателя	Единица измерения	Плановые значения показателей		
			2018	2019	2020
1.	Показатели качества питьевой воды				
1.1.	Доля проб питьевой воды, подаваемой с источников водоснабжения в распределительную водопроводную сеть, не соответствующих установленным требованиям, в общем объеме проб, отобранных по результатам производственного контроля качества питьевой воды	%	8	8	8
1.2.	Доля проб питьевой воды в распределительной водопроводной сети, не соответствующих установленным требованиям, в общем объеме проб, отобранных по результатам производственного контроля качества питьевой воды	%	8	8	8
2.	Показатель надежности и бесперебойности водоснабжения				
2.1.	Количество перерывов в подаче воды, возникших в результате аварий, повреждений и иных технологических нарушений на объектах централизованной системы водоснабжения, в расчете на протяженность водопроводной сети в год	ед./км	0,13	0,13	0,13
3.	Показатели энергетической эффективности				
3.1.	Доля потерь воды в централизованных системах водоснабжения при транспортировке в общем объеме воды, поданной в водопроводную сеть	%	10	10	10
3.2.	Удельный расход электрической энергии, потребляемой в технологическом процессе подготовки и транспортировки питьевой воды, на единицу объема воды	кВт*ч/куб.м	1,19	1,19	1,19

6. Расчет эффективности производственной программы

№ п/п	Наименование показателя	Динамика изменения, %	
		2019/2018	2020/2019
1.	Показатели качества питьевой воды		
1.1.	Доля проб питьевой воды, подаваемой с источников водоснабжения в распределительную водопроводную сеть, не соответствующих установленным требованиям, в общем объеме проб, отобранных по результатам производственного контроля качества питьевой воды	100	100
1.2.	Доля проб питьевой воды в распределительной водопроводной сети, не соответствующих установленным требованиям, в общем объеме проб, отобранных по результатам производственного контроля качества питьевой воды	100	100
2.	Показатель надежности и бесперебойности водоснабжения		
2.1.	Количество перерывов в подаче воды, возникших в результате аварий, повреждений и иных технологических нарушений на объектах централизованной системы водоснабжения, в расчете на протяженность водопроводной сети в год	100	100
3.	Показатели энергетической эффективности		
3.1.	Доля потерь воды в централизованных системах водоснабжения при транспортировке в общем объеме воды, поданной в водопроводную сеть	100	100
3.2.	Удельный расход электрической энергии, потребляемой в технологическом процессе подготовки и транспортировки питьевой воды, на единицу объема воды	100	100
4.	Расходы на реализацию производственной программы		

4.1.	Объем финансовых потребностей	103,16	101,83

7. Отчет об исполнении производственной программы за истекший период регулирования

№ п/п	Наименование показателей	Текущий отчетный период с 01.01.2018 по 31.12.2018
1.Обеспечение объемов производства товаров (оказания услуг)		
1.1.	Объем поднятой воды (тыс. куб. м)	51,192
1.2.	Объем реализации (тыс. куб. м)	51,192
	в т.ч. - населению	38,394
	- бюджетным организациям	12,798
	- прочим потребителям	-
1.3.	Объем потерь (тыс. куб. м)	-
1.4.	Объем отпуска в сеть (тыс. куб. м)	51,192
1.5.	Справочно: расходы на собственные технологические нужды системы водоснабжения (тыс. куб. м)	-
	расходы воды на хозяйственно-бытовые нужды (тыс.куб.м)	12,798
	Протяженность сетей (всех видов в однотрубном представлении), (км)	6,666
1.6.	Удельное водопотребление (куб.м/чел)	101,57
	Численность населения, пользующихся услугами данной организации (чел.)	504
2.Показатели качества питьевой воды		
2.1.	Доля проб питьевой воды, подаваемой с источников водоснабжения в распределительную водопроводную сеть, не соответствующих установленным требованиям, в общем объеме проб, %	8
2.2.	Доля проб питьевой воды в распределительной водопроводной сети, не соответствующих установленным требованиям, в общем объеме проб,%	8
3. Показатели надежности и бесперебойности оказываемых услуг		
3.1.	Аварийность систем коммунальной инфраструктуры (ед./км)	2/15,3
	Количество аварий на системах коммунальной инфраструктуры (ед.)	-
3.2.	Продолжительность (бесперебойность) поставки товаров и услуг (час./день)	24/365
	Количество часов предоставления услуг в отчетном периоде (часов)	8760
3.3.	Удельный вес сетей, нуждающихся в замене (%)	-
	Протяженность сетей, нуждающихся в замене (км):	-
4. Показатели энергетической эффективности		
4.1.	Доля потерь воды в централизованных системах водоснабжения при транспортировке в общем объеме воды, поданной в водопроводную сеть, %	10
4.2.	Удельный расход электрической энергии, потребляемой в технологическом процессе подготовки питьевой воды, на единицу объема воды, отпускаемой в сеть, кВт*ч/куб. м	-
4.3.	Удельный расход электрической энергии, потребляемой в технологическом процессе транспортировки питьевой воды, на единицу объема транспортируемой воды, кВт*ч/куб. м	2,34

8. Мероприятия, направленные на повышение качества обслуживания абонентов
Нет мероприятий.

Директор департамента по тарифам Приморского края В.А. Малюшицкий

Приложение № 2
к постановлению
департамента по тарифам Приморского края
от 03 октября 2019 года № 42/8

Приложение № 2
к постановлению
департамента по тарифам Приморского края
от 14 декабря 2017 года № 71/9

Производственная программа федерального государственного казенного учреждения «Пограничное управление Федеральной службы безопасности Российской Федерации по Приморскому краю», осуществляющего деятельность в сфере водоотведения на территории войсковой части 2427 Приморского городского поселения Хасанского муниципального района Приморского края на период с 01.01.2018 по 31.12.2020

ПАСПОРТ ПРОИЗВОДСТВЕННОЙ ПРОГРАММЫ

Наименование	Производственная программа в сфере водоотведения федерального государственного казенного учреждения «Пограничное управление Федеральной службы безопасности Российской Федерации по Приморскому краю» на период с 01.01.2018 по 31.12.2020 (далее – производственная программа)
Наименование регулируемой организации, ее местонахождение	Федеральное государственное казенное учреждение «Пограничное управление Федеральной службы безопасности Российской Федерации по Приморскому краю» (ОГРН 1052503142075, ИНН 2536164734), ул. Светланская, д. 67, город Владивосток, 690091
Наименование уполномоченного органа, утвердившего производственную программу, его местонахождение	Департамент по тарифам Приморского края; ул. Алеутская, д. 45а, город Владивосток, 690110
Период реализации производственной программы	с 01.01.2018 по 31.12.2020

1.Перечень плановых мероприятий по ремонту объектов централизованных систем водоотведения, мероприятий, направленных на улучшение качества очистки сточных вод, мероприятий по энергосбережению и повышению энергетической эффективности, график их реализации
Нет мероприятий.

2.Планируемый объем принимаемых сточных вод

№ п/п	Период долгосрочного периода регулирования	Объем транспортировки воды, тыс. куб. м
1	с 01.01.2018 по 31.12.2018	44,80
2	с 01.01.2019 по 31.12.2019	44,80
3	с 01.01.2020 по 31.12.2020	44,80

3.Объем финансовых потребностей, необходимых для реализации производственной программы

№ п/п	Период долгосрочного периода регулирования	Объем финансовых потребностей, тыс. руб.
1	с 01.01.2018 по 31.12.2018	356,80
2	с 01.01.2019 по 31.12.2019	369,48
3	с 01.01.2020 по 31.12.2020	376,76

4. График реализации мероприятий производственной программы
с 01.01.2018 по 31.12.2020

5. Плановые значения показателей надежности, качества, энергетической эффективности объектов централизованных систем водоотведения

№ п/п	Наименование показателя	Единица измерения	Плановые значения показателей		
			2018	2019	2020
1.	Показатель надежности и бесперебойности водоотведения				
1.1.	Удельное количество аварий и засоров в расчете на протяженность канализационной сети в год	ед./км	0,4	0,4	0,4
2.	Показатели качества очистки сточных вод				
2.1.	Доля сточных вод, не подвергающихся очистке, в общем объеме сточных вод, сбрасываемых в централизованные общесплавные или бытовые системы водоотведения	%	0	0	0
2.2.	Доля поверхностных сточных вод, не подвергающихся очистке, в общем объеме поверхностных сточных вод, принимаемых в централизованную ливневую систему водоотведения	%	0	0	0
2.3.	Доля проб сточных вод, не соответствующих установленным нормативам допустимых сбросов, лимитам на сбросы для централизованной общесплавной (бытовой) системы водоотведения	%	60	60	60
2.4.	Доля проб сточных вод, не соответствующих установленным нормативам допустимых сбросов, лимитам на сбросы для централизованной ливневой системы водоотведения	%	60	60	60
3. Показатели энергетической эффективности					
3.1.	Удельный расход электрической энергии, потребляемой в технологическом процессе транспортировки сточных вод, на единицу объема транспортируемых сточных вод	кВт*ч/куб.м	0	0	0

6. Расчет эффективности производственной программы

№ п/п	Наименование показателя	Динамика изменения, %	
		2019/2018	2020/2019
1. Показатель надежности и бесперебойности водоотведения			
1.1.	Удельное количество аварий и засоров в расчете на протяженность канализационной сети в год	100	100
2. Показатели качества очистки сточных вод			
2.1.	Доля сточных вод, не подвергающихся очистке, в общем объеме сточных вод, сбрасываемых в централизованные общесплавные или бытовые системы водоотведения	100	100
2.2.	Доля поверхностных сточных вод, не подвергающихся очистке, в общем объеме поверхностных сточных вод, принимаемых в централизованную ливневую систему водоотведения	0	0
2.3.	Доля проб сточных вод, не соответствующих установленным нормативам допустимых сбросов, лимитам на сбросы для централизованной общесплавной (бытовой) системы водоотведения	0	0
2.4.	Доля проб сточных вод, не соответствующих установленным нормативам допустимых сбросов, лимитам на сбросы для централизованной ливневой системы водоотведения	0	0
3. Показатели энергетической эффективности			
3.1.	Удельный расход электрической энергии, потребляемой в технологическом процессе очистки сточных вод, на единицу объема очищаемых сточных вод	0	0
3.2.	Удельный расход электрической энергии, потребляемой в технологическом процессе транспортировки сточных вод, на единицу объема транспортируемых сточных вод	100	100
4. Расходы на реализацию производственной программы			
4.1.	Объем финансовых потребностей	103,55	101,97

7. Отчет об исполнении производственной программы за истекший период регулирования

№ п/п	Наименование показателей	Текущий отчетный период с 01.01.2018 по 31.12.2018
1.Обеспечение объемов производства товаров (оказания услуг)		
1.1.	Объем реализации (тыс.куб.м)	44,807
	в т.ч. - населению	33,605
	- бюджетным организациям	11,202
	- прочим потребителям	-
1.2.	Протяженность сетей (всех видов в однотрубном представлении), (км)	1,479
	в т.ч. – протяженность сетей общесплавной (бытовой) системы (км)	-
	- протяженность сетей ливневой системы (км)	0,35
1.3.	Удельное водоотведение (куб.м/чел)	88,9
	Численность населения, пользующихся услугами данной организации (чел.)	504
2.Показатели качества очистки сточных вод		
2.1.	Доля сточных вод, не подвергающихся очистке, в общем объеме сточных вод, сбрасываемых в централизованные общесплавные или бытовые системы водоотведения, %	0
2.2.	Доля поверхностных сточных вод, не подвергающихся очистке, в общем объеме поверхностных сточных вод, принимаемых в централизованную ливневую систему водоотведения, %	0
2.3.	Доля проб сточных вод, не соответствующих установленным нормативам допустимых сбросов, лимитам на сбросы для централизованной общесплавной (бытовой) системы водоотведения, %	60
2.4.	Доля проб сточных вод, не соответствующих установленным нормативам допустимых сбросов, лимитам на сбросы для централизованной ливневой системы водоотведения, %	60
3. Показатели надежности и бесперебойности оказываемых услуг		
3.1.	Аварийность систем коммунальной инфраструктуры (ед./км)	-
	Количество аварий на системах коммунальной инфраструктуры (ед.)	10
3.2.	Удельный вес сетей, нуждающихся в замене (%)	-
	Протяженность сетей общесплавной (бытовой) системы, нуждающихся в замене (км)	-
	Протяженность сетей ливневой системы, нуждающихся в замене (км)	-
4. Показатели энергетической эффективности		
4.1.	Удельный расход электрической энергии, потребляемой в технологическом процессе очистки сточных вод, на единицу объема очищаемых сточных вод, кВт*ч/куб. м	0
4.2.	Удельный расход электрической энергии, потребляемой в технологическом процессе транспортировки сточных вод, на единицу объема транспортируемых сточных вод, кВт*ч/куб. м	0

8. Мероприятия, направленные на повышение качества обслуживания абонентов
Нет мероприятий.

Директор департамента по тарифам Приморского края В.А. Малюшицкий

Приложение № 3
к постановлению
департамента по тарифам Приморского края
от 03 октября 2019 года № 42/8

Приложение № 4
к постановлению
департамента по тарифам Приморского края
от 14 декабря 2017 года № 71/9

ТАРИФЫ
на питьевую воду и водоотведение для потребителей войсковой части 2427 федерального государственного казенного учреждения «Пограничное управление Федеральной службы безопасности Российской Федерации по Приморскому краю», находящихся на территории Приморского городского поселения Хасанского муниципального района Приморского края

№ п/п	Регулируемый тариф	Период действия тарифа					
		2018 год		2019 год		2020 год	
		с 01.01.2018 по 30.06.2018	с 01.07.2018 по 31.12.2018	с 01.01.2019 по 30.06.2019	с 01.07.2019 по 31.12.2019	с 01.01.2020 по 30.06.2020	с 01.07.2020 по 31.12.2020
1.	Тариф на питьевую воду, рублей за 1 куб. метр						
1.1.	для населения (с учетом НДС)	20,01	21,14	21,50	22,00	22,00	22,30
1.2.	для прочих групп потребителей (без учета НДС)	17,42	17,92	17,92	18,34	18,34	18,58
2.	Тариф на водоотведение, рублей за 1 куб. метр						
2.1.	для населения (с учетом НДС)	9,22	9,56	9,73	10,06	10,06	10,12
2.2.	для прочих групп потребителей (без учета НДС)	7,82	8,11	8,11	8,39	8,39	8,43

Директор департамента по тарифам Приморского края В.А. Малюшицкий

ДЕПАРТАМЕНТ ПО ТАРИФАМ ПРИМОРСКОГО КРАЯ

ПОСТАНОВЛЕНИЕ № 42/9

03 октября 2019 года г. Владивосток

О внесении изменений в постановление департамента по тарифам Приморского края от 07 декабря 2017 года № 69/12 «Об утверждении производственных программ и об установлении тарифов на питьевую воду и водоотведение для потребителей федерального государственного казенного учреждения «Пограничное управление Федеральной службы безопасности Российской Федерации по Приморскому краю», находящихся на территории Посьетского городского поселения Хасанского муниципального района Приморского края»

Руководствуясь Федеральным законом от 07 декабря 2011 года № 416-ФЗ «О водоснабжении и водоотведении», постановлением Правительства Российской Федерации от 13 мая 2013 года № 406 «О государственном регулировании тарифов в сфере водоснабжения и водоотведения», Положением о департаменте по тарифам Приморского края, утвержденным постановлением

Администрации Приморского края от 14 февраля 2019 года № 85-па «Об утверждении Положения о департаменте по тарифам Приморского края», решением правления департамента по тарифам Приморского края от 03 октября 2019 года № 42, департамент по тарифам Приморского края

ПОСТАНОВЛЯЕТ:

1. Внести изменения в приложение № 1 «Производственная программа федерального государственного казенного учреждения «Пограничное управление Федеральной службы безопасности Российской Федерации по Приморскому краю», осуществляющего деятельность в сфере водоснабжения (питьевая вода) на территории Посьетского городского поселения Хасанского муниципального района Приморского края на период с 01 января 2018 года по 31 декабря 2020 года» к постановлению департамента по тарифам Приморского края от 07 декабря 2017 года № 69/12 «Об утверждении производственных программ и об установлении тарифов на питьевую воду и водоотведение для потребителей федерального государственного казенного учреждения «Пограничное управление Федеральной службы безопасности Российской Федерации по Приморскому краю», находящихся на территории Посьетского городского поселения Хасанского муниципального района Приморского края» (в редакции постановлений департамента по тарифам Приморского края от 10.10.2018 № 50/11, от 01.11.2018 № 56/19) (далее – постановление), приложение № 2 «Производственная программа федерального государственного казенного учреждения «Пограничное управление Федеральной службы безопасности Российской Федерации по Приморскому краю», осуществляющего деятельность в сфере водоотведения на территории Посьетского городского поселения Хасанского муниципального района Приморского края на период с 01 января 2018 года по 31 декабря 2020 года» к постановлению, приложение № 4 «Тарифы на питьевую воду и водоотведение для потребителей федерального государственного казенного учреждения «Пограничное управление Федеральной службы безопасности Российской Федерации по Приморскому краю», находящихся на территории Посьетского городского поселения Хасанского муниципального района Приморского края» к постановлению, изложив их в новой редакции (прилагаются).

2. Настоящее постановление вступает в силу со дня его официального опубликования.

Директор департамента по тарифам Приморского края В.А. Малющицкий

Приложение № 1
к постановлению
департамента по тарифам Приморского края
от 03 октября 2019 года № 42/9

Приложение № 1
к постановлению
департамента по тарифам Приморского края
от 07 декабря 2017 года № 69/12

Производственная программа федерального государственного казенного учреждения «Пограничное управление Федеральной службы безопасности Российской Федерации по Приморскому краю», осуществляющего деятельность в сфере водоснабжения (питьевая вода) на территории Посьетского городского поселения Хасанского муниципального района Приморского края на период с 01.01.2018 по 31.12.2020

ПАСПОРТ ПРОИЗВОДСТВЕННОЙ ПРОГРАММЫ

Наименование	Производственная программа в сфере водоснабжения (питьевая вода) федерального государственного казенного учреждения «Пограничное управление Федеральной службы безопасности Российской Федерации по Приморскому краю» на период с 01.01.2018 по 31.12.2020 (далее – производственная программа)
Наименование регулируемой организации, ее местонахождение	Федеральное государственное казенное учреждение «Пограничное управление Федеральной службы безопасности Российской Федерации по Приморскому краю» (ОГРН 1052503142075, ИНН 2536164734), ул. Светланская, д. 67, город Владивосток, 690091
Наименование уполномоченного органа, утвердившего производственную программу, его местонахождение	Департамент по тарифам Приморского края, Алеутская ул., д.45а, город Владивосток, 690110
Период реализации производственной программы	с 01.01.2018 по 31.12.2020

1. Перечень плановых мероприятий по ремонту объектов централизованных систем водоснабжения, мероприятий, направленных на улучшение качества питьевой воды, мероприятий по энергосбережению и повышению энергетической эффективности, график их реализации

Нет мероприятий.

2. Планируемый объем подачи воды

№ п/п	Период долгосрочного периода регулирования	Объем транспортировки воды, тыс. куб. м
1	с 01.01.2018 по 31.12.2018	73,90
2	с 01.01.2019 по 31.12.2019	73,90
3	с 01.01.2020 по 31.12.2020	73,90

3. Объем финансовых потребностей, необходимых для реализации производственной программы

№ п/п	Период долгосрочного периода регулирования	Объем финансовых потребностей, тыс. руб.
1	с 01.01.2018 по 31.12.2018	1249,78
2	с 01.01.2019 по 31.12.2019	1286,87
3	с 01.01.2020 по 31.12.2020	1309,43

4. График реализации мероприятий производственной программы
с 01.01.2018 по 31.12.2020

5. Плановые значения показателей надежности, качества, энергетической эффективности объектов централизованных систем водоснабжения

№ п/п	Наименование показателя	Единица измерения	Плановые значения показателей		
			2018	2019	2020
1.	Показатели качества питьевой воды				
1.1.	Доля проб питьевой воды, подаваемой с источников водоснабжения в распределительную водопроводную сеть, не соответствующих установленным требованиям, в общем объеме проб, отобранных по результатам производственного контроля качества питьевой воды	%	8	8	8
1.2.	Доля проб питьевой воды в распределительной водопроводной сети, не соответствующих установленным требованиям, в общем объеме проб, отобранных по результатам производственного контроля качества питьевой воды	%	8	8	8
2.	Показатель надежности и бесперебойности водоснабжения				
2.1.	Количество перерывов в подаче воды, возникших в результате аварий, повреждений и иных технологических нарушений на объектах централизованной системы водоснабжения, в расчете на протяженность водопроводной сети в год	ед./км	0,27	0,27	0,27
3.	Показатели энергетической эффективности				
3.1.	Доля потерь воды в централизованных системах водоснабжения при транспортировке в общем объеме воды, поданной в водопроводную сеть	%	7,14	7,14	7,14
3.2.	Удельный расход электрической энергии, потребляемой в технологическом процессе подготовки и транспортировки питьевой воды, на единицу объема воды	кВт*ч/куб.м	1,68	1,68	1,68

6. Расчет эффективности производственной программы

№ п/п	Наименование показателя	Динамика изменения, %	
		2019/2018	2020/2019
1.	Показатели качества питьевой воды		
1.1.	Доля проб питьевой воды, подаваемой с источников водоснабжения в распределительную водопроводную сеть, не соответствующих установленным требованиям, в общем объеме проб, отобранных по результатам производственного контроля качества питьевой воды	100	100
1.2.	Доля проб питьевой воды в распределительной водопроводной сети, не соответствующих установленным требованиям, в общем объеме проб, отобранных по результатам производственного контроля качества питьевой воды	100	100
2.	Показатель надежности и бесперебойности водоснабжения		
2.1.	Количество перерывов в подаче воды, возникших в результате аварий, повреждений и иных технологических нарушений на объектах централизованной системы водоснабжения, в расчете на протяженность водопроводной сети в год	100	100
3.	Показатели энергетической эффективности		
3.1.	Доля потерь воды в централизованных системах водоснабжения при транспортировке в общем объеме воды, поданной в водопроводную сеть	100	100
3.2.	Удельный расход электрической энергии, потребляемой в технологическом процессе подготовки и транспортировки питьевой воды, на единицу объема воды	100	100
4.	Расходы на реализацию производственной программы		
4.1.	Объем финансовых потребностей	102,96	101,75

7. Отчет об исполнении производственной программы за истекший период регулирования
Отчет об исполнении производственной программы отсутствует.

8. Мероприятия, направленные на повышение качества обслуживания абонентов
Нет мероприятий.

Директор департамента по тарифам Приморского края В.А. Малющицкий

Приложение № 2
к постановлению
департамента по тарифам Приморского края
от 03 октября 2019 года № 42/9

Приложение № 2
к постановлению
департамента по тарифам Приморского края
от 07 декабря 2017 года № 69/12

Производственная программа федерального государственного казенного учреждения «Пограничное управление Федеральной службы безопасности Российской Федерации по Приморскому краю», осуществляющего деятельность в сфере водоотведения на территории Посьетского городского поселения Хасанского муниципального района Приморского края на период с 01.01.2018 по 31.12.2020

ПАСПОРТ ПРОИЗВОДСТВЕННОЙ ПРОГРАММЫ

Наименование	Производственная программа в сфере водоотведения федерального государственного казенного учреждения «Пограничное управление Федеральной службы безопасности Российской Федерации по Приморскому краю» на период с 01.01.2018 по 31.12.2020 (далее – производственная программа)
Наименование регулируемой организации, ее местонахождение	Федеральное государственное казенное учреждение «Пограничное управление Федеральной службы безопасности Российской Федерации по Приморскому краю» (ОГРН 1052503142075, ИНН 2536164734), ул. Светланская, д. 67, город Владивосток, 690091
Наименование уполномоченного органа, утвердившего производственную программу, его местонахождение	Департамент по тарифам Приморского края, Алеутская ул., д.45а, город Владивосток, 690110
Период реализации производственной программы	с 01.01.2018 по 31.12.2020

1. Перечень плановых мероприятий по ремонту объектов централизованных систем водоотведения, мероприятий, направленных на улучшение качества очистки сточных вод, мероприятий по энергосбережению и повышению энергетической эффективности, график их реализации

Нет мероприятий.

2. Планируемый объем принимаемых сточных вод

№ п/п	Период долгосрочного периода регулирования	Объем транспортировки воды, тыс. куб. м
1	с 01.01.2018 по 31.12.2018	67,76
2	с 01.01.2019 по 31.12.2019	67,76
3	с 01.01.2020 по 31.12.2020	67,76

3. Объем финансовых потребностей, необходимых для реализации производственной программы

№ п/п	Период долгосрочного периода регулирования	Объем финансовых потребностей, тыс. руб.
1	с 01.01.2018 по 31.12.2018	542,10
2	с 01.01.2019 по 31.12.2019	561,37
3	с 01.01.2020 по 31.12.2020	572,43

4. График реализации мероприятий производственной программы
с 01.01.2018 по 31.12.2020

5. Плановые значения показателей надежности, качества, энергетической эффективности объектов централизованных систем водоотведения

№ п/п	Наименование показателя	Единица измерения	Плановые значения показателей		
			2018	2019	2020
1.	Показатель надежности и бесперебойности водоотведения				
1.1.	Удельное количество аварий и засоров в расчете на протяженность канализационной сети в год	ед./км	0,4	0,4	0,4
2.	Показатели качества очистки сточных вод				
2.1.	Доля сточных вод, не подвергающихся очистке, в общем объеме сточных вод, сбрасываемых в централизованные общесплавные или бытовые системы водоотведения	%	0	0	0
2.2.	Доля поверхностных сточных вод, не подвергающихся очистке, в общем объеме поверхностных сточных вод, принимаемых в централизованную ливневую систему водоотведения	%	0	0	0
2.3.	Доля проб сточных вод, не соответствующих установленным нормативам допустимых сбросов, лимитам на сбросы для централизованной общесплавной (бытовой) системы водоотведения	%	60	60	60
2.4.	Доля проб сточных вод, не соответствующих установленным нормативам допустимых сбросов, лимитам на сбросы для централизованной ливневой системы водоотведения	%	60	60	60
3. Показатели энергетической эффективности					
3.1.	Удельный расход электрической энергии, потребляемой в технологическом процессе транспортировки сточных вод, на единицу объема транспортируемых сточных вод	кВт*ч/куб.м	0	0	0

6. Расчет эффективности производственной программы

№ п/п	Наименование показателя	Динамика изменения, %	
		2019/2018	2020/2019
1. Показатель надежности и бесперебойности водоотведения			
1.1.	Удельное количество аварий и засоров в расчете на протяженность канализационной сети в год	100	100
2. Показатели качества очистки сточных вод			
2.1.	Доля сточных вод, не подвергающихся очистке, в общем объеме сточных вод, сбрасываемых в централизованные общесплавные или бытовые системы водоотведения	100	100
2.2.	Доля поверхностных сточных вод, не подвергающихся очистке, в общем объеме поверхностных сточных вод, принимаемых в централизованную ливневую систему водоотведения	0	0
2.3.	Доля проб сточных вод, не соответствующих установленным нормативам допустимых сбросов, лимитам на сбросы для централизованной общесплавной (бытовой) системы водоотведения	0	0
2.4.	Доля проб сточных вод, не соответствующих установленным нормативам допустимых сбросов, лимитам на сбросы для централизованной ливневой системы водоотведения	0	0
3. Показатели энергетической эффективности			
3.1.	Удельный расход электрической энергии, потребляемой в технологическом процессе очистки сточных вод, на единицу объема очищаемых сточных вод	0	0
3.2.	Удельный расход электрической энергии, потребляемой в технологическом процессе транспортировки сточных вод, на единицу объема транспортируемых сточных вод	100	100
4. Расходы на реализацию производственной программы			
4.1.	Объем финансовых потребностей	103,55	101,97

7. Отчет об исполнении производственной программы за истекший период регулирования
Отчет об исполнении производственной программы отсутствует.

8. Мероприятия, направленные на повышение качества обслуживания абонентов
Нет мероприятий.

Директор департамента по тарифам Приморского края В.А. Малющицкий

Приложение № 3
к постановлению
департамента по тарифам Приморского края
от 03 октября 2019 года № 42/9

Приложение № 4
к постановлению
департамента по тарифам Приморского края
от 07 декабря 2017 года № 69/12

ТАРИФЫ
на питьевую воду и водоотведение для потребителей федерального государственного казенного учреждения «Пограничное управление Федеральной службы безопасности Российской Федерации по Приморскому краю», находящихся на территории Посьетского городского поселения Хасанского муниципального района Приморского края

№ п/п	Регулируемый тариф	Период действия тарифа					
		2018 год		2019 год		2020 год	
		с 01.01.2018 по 30.06.2018	с 01.07.2018 по 31.12.2018	с 01.01.2019 по 30.06.2019	с 01.07.2019 по 31.12.2019	с 01.01.2020 по 30.06.2020	с 01.07.2020 по 31.12.2020
1.	Тариф на питьевую воду, рублей за 1 куб. метр						
1.1.	для населения (с учетом НДС)	19,55	20,36	20,71	21,08	21,08	21,44
1.2.	для прочих групп потребителей (без учета НДС)	16,57	17,26	17,26	17,57	17,57	17,87
2.	Тариф на водоотведение, рублей за 1 куб. метр						
2.1.	для населения (с учетом НДС)	9,27	9,61	9,78	10,10	10,10	10,16
2.2.	для прочих групп потребителей (без учета НДС)	7,86	8,15	8,15	8,42	8,42	8,47

Директор департамента по тарифам Приморского края В.А. Малюшицкий

ДЕПАРТАМЕНТ ПО ТАРИФАМ ПРИМОРСКОГО КРАЯ

ПОСТАНОВЛЕНИЕ № 42/10

03 октября 2019 года г. Владивосток

О внесении изменений в постановление департамента по тарифам Приморского края от 08 ноября 2018 года № 58/12 «Об утверждении производственной программы и об установлении долгосрочных параметров регулирования и тарифов на водоотведение для потребителей общества с ограниченной ответственностью «Инфраструктура», находящихся на территории Находкинского городского округа Приморского края»

Руководствуясь Федеральным законом от 07 декабря 2011 года № 416-ФЗ «О водоснабжении и водоотведении», постановлением Правительства Российской Федерации от 13 мая 2013 года № 406 «О государственном регулировании тарифов в сфере водоснабжения и водоотведения», на основании Положения о департаменте по тарифам Приморского края, утвержденного постановлением Администрации Приморского края от 14 февраля 2019 года № 85-па «Об утверждении Положения о департаменте по тарифам Приморского края», решения правления департамента по тарифам Приморского края от 03 октября 2019 года № 42 департамент по тарифам Приморского края

ПОСТАНОВЛЯЕТ:

1. Внести изменения в приложение № 1 «Производственная программа общества с ограниченной ответственностью «Инфраструктура», осуществляющего деятельность в сфере водоотведения на территории Находкинского городского округа Приморского края, на период с 01 января 2019 года по 31 декабря 2023 года» к постановлению департамента по тарифам Приморского края от 08 ноября 2018 года № 58/12 «Об утверждении производственных программ и об установлении долгосрочных параметров регулирования и тарифов на водоотведение для потребителей общества с ограниченной ответственностью «Инфраструктура», находящихся на территории Находкинского городского округа Приморского края» (далее – постановление), приложение № 3 «Тарифы на водоотведение для потребителей общества с ограниченной ответственностью «Инфраструктура», находящихся на территории Находкинского городского округа Приморского края» к постановлению, изложив их в новой редакции (прилагаются).

2. Настоящее постановление вступает в силу со дня его официального опубликования.

Директор департамента по тарифам Приморского края В.А. Малюшицкий

Приложение № 1
к постановлению
департамента по тарифам Приморского края
от 03 октября 2019 года № 42/10

Приложение № 1
к постановлению
департамента по тарифам Приморского края
от 08 ноября 2018 года № 58/12

Производственная программа общества с ограниченной ответственностью «Инфраструктура», осуществляющего деятельность в сфере водоотведения на территории Находкинского городского округа Приморского края, на период с 01.01.2019 по 31.12.2023

ПАСПОРТ ПРОИЗВОДСТВЕННОЙ ПРОГРАММЫ

Наименование	Производственная программа в сфере водоотведения общества с ограниченной ответственностью «Инфраструктура» на период с 01.01.2019 по 31.12.2023 (далее по тексту – производственная программа)
Наименование регулируемой организации, ее местонахождение	Общество с ограниченной ответственностью «Инфраструктура» (ОГРН 1082508000475, ИНН 2508082399); ул. Судоремонтная, 23, г. Находка, Приморский край, 692903
Наименование уполномоченного органа, утвердившего производственную программу, его местонахождение	Департамент по тарифам Приморского края; Алеутская ул., д.45а, город Владивосток, 690110
Период реализации производственной программы	с 01.01.2019 по 31.12.2023

1. Перечень плановых мероприятий по ремонту объектов централизованных систем водоотведения, мероприятий, направленных на улучшение качества очистки сточных вод, мероприятий по энергосбережению и повышению энергетической эффективности, график их реализации

№ п/п	Наименование мероприятия	График реализации
1	Мероприятия по текущему ремонту	с 01.01.2020 по 31.12.2020

2. Планируемый объем принимаемых сточных вод

№ п/п	Период долгосрочного периода регулирования	Объем принимаемых сточных вод, тыс. куб. м
1	с 01.01.2019 по 31.12.2019	27,60
2	с 01.01.2020 по 31.12.2020	27,60
3	с 01.01.2021 по 31.12.2021	27,60
4	с 01.01.2022 по 31.12.2022	27,60
5	с 01.01.2023 по 31.12.2023	27,60

3. Объем финансовых потребностей, необходимых для реализации производственной программы

№ п/п	Период долгосрочного периода регулирования	Объем финансовых потребностей, тыс. руб.
1	с 01.01.2019 по 31.12.2019	1480,95
2	с 01.01.2020 по 31.12.2020	1515,29
3	с 01.01.2021 по 31.12.2021	1556,45
4	с 01.01.2022 по 31.12.2022	1598,85
5	с 01.01.2023 по 31.12.2023	1642,52

4. График реализации мероприятий производственной программы
С 01.01.2019 по 31.12.2023

5. Плановые значения показателей надежности, качества, энергетической эффективности объектов централизованных систем водоотведения

№ п/п		Единица измерения	Плановые значения показателей				
			2019	2020	2021	2022	2023
1.	Показатель надежности и бесперебойности водоотведения						
1.1.	Удельное количество аварий и засоров в расчете на протяженность канализационной сети в год	ед./км	0,38	0,38	0,38	0,38	0,38
2.	Показатели качества очистки сточных вод						
2.1.	Доля сточных вод, не подвергающихся очистке, в общем объеме сточных вод, сбрасываемых в централизованные общесплавные или бытовые системы водоотведения	%	100	100	100	100	100
2.2.	Доля поверхностных сточных вод, не подвергающихся очистке, в общем объеме поверхностных сточных вод, принимаемых в централизованную ливневую систему водоотведения	%	100	100	100	100	100
2.3.	Доля проб сточных вод, не соответствующих установленным нормативам допустимых сбросов, лимитам на сбросы для централизованной общесплавной (бытовой) системы водоотведения	%	10	5	5	5	5
2.4.	Доля проб сточных вод, не соответствующих установленным нормативам допустимых сбросов, лимитам на сбросы для централизованной ливневой системы водоотведения	%	5	5	5	5	5
3. Показатели энергетической эффективности							
3.1.	Удельный расход электрической энергии, потребляемой в технологическом процессе очистки сточных вод, на единицу объема очищаемых сточных вод	кВт*ч/куб.м	0	0	0	0	0
3.2.	Удельный расход электрической энергии, потребляемой в технологическом процессе транспортировки сточных вод, на единицу объема транспортируемых сточных вод	кВт*ч/куб.м	0,39	0,39	0,39	0,39	0,39

6. Расчет эффективности производственной программы

№ п/п	Наименование показателя	Динамика изменения, %				
		2019/2018	2020/2019	2021/2020	2022/2021	2023/2022
1. Показатель надежности и бесперебойности водоотведения						
1.1.	Удельное количество аварий и засоров в расчете на протяженность канализационной сети в год	105,6	100	100	100	100
2. Показатели качества очистки сточных вод						
2.1.	Доля сточных вод, не подвергающихся очистке, в общем объеме сточных вод, сбрасываемых в централизованные общесплавные или бытовые системы водоотведения	100	100	100	100	100
2.2.	Доля поверхностных сточных вод, не подвергающихся очистке, в общем объеме поверхностных сточных вод, принимаемых в централизованную ливневую систему водоотведения	100	100	100	100	100
2.3.	Доля проб сточных вод, не соответствующих установленным нормативам допустимых сбросов, лимитам на сбросы для централизованной общесплавной (бытовой) системы водоотведения	125	50	100	100	100
2.4.	Доля проб сточных вод, не соответствующих установленным нормативам допустимых сбросов, лимитам на сбросы для централизованной ливневой системы водоотведения	125	100	100	100	100
3. Показатели энергетической эффективности						
3.1.	Удельный расход электрической энергии, потребляемой в технологическом процессе очистки сточных вод, на единицу объема очищаемых сточных вод	100	100	100	100	100
3.2.	Удельный расход электрической энергии, потребляемой в технологическом процессе транспортировки сточных вод, на единицу объема транспортируемых сточных вод	100	100	100	100	100
4. Расходы на реализацию производственной программы						
4.1.	Объем финансовых потребностей	103,10	102,32	102,72	102,72	102,73

7. Отчет об исполнении производственной программы за истекший период регулирования

№ п/п	Наименование показателей	Текущий отчетный период с 01.01.2018 по 31.12.2018
1.Обеспечение объемов производства товаров (оказания услуг)		
1.1.	Объем реализации (тыс. куб. м)	23,67
	в т.ч. - населению	0
	- бюджетным организациям	0
	- прочим потребителям	23,67
1.2.	Протяженность сетей (всех видов в однотрубном представлении), (км)	9,28
	в т.ч. – протяженность сетей общесплавной (бытовой) системы (км)	5,28
	-протяженность сетей ливневой системы (км)	4,00
1.3.	Удельное водоотведение (куб.м/чел)	18,00
	Численность населения, пользующихся услугами данной организации (чел.)	1500
2.Показатели качества очистки сточных вод		
2.1.	Доля сточных вод, не подвергающихся очистке, в общем объеме сточных вод, сбрасываемых в централизованные общесплавные или бытовые системы водоотведения, %	100
2.2.	Доля поверхностных сточных вод, не подвергающихся очистке, в общем объеме поверхностных сточных вод, принимаемых в централизованную ливневую систему водоотведения, %	100
2.3.	Доля проб сточных вод, не соответствующих установленным нормативам допустимых сбросов, лимитам на сбросы для централизованной общесплавной (бытовой) системы водоотведения, %	5
2.4.	Доля проб сточных вод, не соответствующих установленным нормативам допустимых сбросов, лимитам на сбросы для централизованной ливневой системы водоотведения, %	5
3.Показатели надежности и бесперебойности оказываемых услуг		
3.1.	Аварийность систем коммунальной инфраструктуры (ед./км)	0,38
	Количество аварий на системах коммунальной инфраструктуры (ед.)	3
3.2.	Удельный вес сетей, нуждающихся в замене (%)	90
	Протяженность сетей общесплавной (бытовой) системы, нуждающихся в замене (км)	4,75
	Протяженность сетей ливневой системы, нуждающихся в замене (км)	3,6
4. Показатели энергетической эффективности		
4.1.	Удельный расход электрической энергии, потребляемой в технологическом процессе очистки сточных вод, на единицу объема очищаемых сточных вод, кВт*ч/куб. м	-
4.2.	Удельный расход электрической энергии, потребляемой в технологическом процессе транспортировки сточных вод, на единицу объема транспортируемых сточных вод, кВт*ч/куб. м	2,64

8. Мероприятия, направленные на повышение качества обслуживания абонентов
Нет мероприятий.

Директор департамента по тарифам Приморского края В.А. Малюшицкий

Приложение № 2
к постановлению
департамента по тарифам Приморского края
от 03 октября 2019 года № 42/10

Приложение № 3
к постановлению
департамента по тарифам Приморского края
от 08 ноября 2018 года № 58/12

ТАРИФЫ
на водоотведение для потребителей общества с ограниченной ответственностью «Инфраструктура», находящихся на территории Находкинского городского округа Приморского края

№ п/п	Период действия тарифа	Тариф на водоотведение, рублей за 1 куб. метр

		Для прочих групп потребителей
1	с 01.01.2019 по 30.06.2019	53,00
2	с 01.07.2019 по 31.12.2019	54,32
3	с 01.01.2020 по 30.06.2020	54,32
4	с 01.07.2020 по 31.12.2020	55,49
5	с 01.01.2021 по 30.06.2021	55,49
6	с 01.07.2021 по 31.12.2021	57,30
7	с 01.01.2022 по 30.06.2022	57,30
8	с 01.07.2022 по 31.12.2022	58,56
9	с 01.01.2023 по 30.06.2023	58,56
10	с 01.07.2023 по 31.12.2023	60,46

Примечание: организация применяет упрощенную систему налогообложения.

Директор департамента по тарифам Приморского края В.А. Малюшицкий

ДЕПАРТАМЕНТ ПО ТАРИФАМ ПРИМОРСКОГО КРАЯ

ПОСТАНОВЛЕНИЕ № 42/11

03 октября 2019 года г. Владивосток

О внесении изменений в постановление департамента по тарифам Приморского края от 01 ноября 2018 года № 56/16 «Об утверждении производственной программы и об установлении долгосрочных параметров регулирования и тарифов на питьевую воду для потребителей открытого акционерного общества «Тернейлес», находящихся на территории Пластунского городского поселения Тернейского муниципального района Приморского края»

Руководствуясь Федеральным законом от 07 декабря 2011 года № 416-ФЗ «О водоснабжении и водоотведении», постановлением Правительства Российской Федерации от 13 мая 2013 года № 406 «О государственном регулировании тарифов в сфере водоснабжения и водоотведения», на основании Положения о департаменте по тарифам Приморского края, утвержденного постановлением Администрации Приморского края от 14 февраля 2019 года № 85-па «Об утверждении Положения о департаменте по тарифам Приморского края», решения правления департамента по тарифам Приморского края от 03 октября 2019 года № 42 департамент по тарифам Приморского края

ПОСТАНОВЛЯЕТ:

1. Внести изменения в приложение № 1 «Производственная программа открытого акционерного общества «Тернейлес», осуществляющего деятельность в сфере водоснабжения (питьевая вода) на территории Пластунского городского поселения Тернейского муниципального района Приморского края, на период с 01 января 2019 года по 31 декабря 2023 года», к постановлению департамента по тарифам Приморского края от 01 ноября 2018 года № 56/16 «Об утверждении производственных программ и об установлении долгосрочных параметров регулирования и тарифов на питьевую воду для потребителей открытого акционерного общества «Тернейлес», находящихся на территории Пластунского городского поселения Тернейского муниципального района Приморского края» (далее – постановление), приложение № 3 «Тарифы на питьевую воду для потребителей открытого акционерного общества «Тернейлес», находящихся на территории Пластунского городского поселения Тернейского муниципального района Приморского края» к постановлению, изложив их в новой редакции (прилагаются).

2. Настоящее постановление вступает в силу со дня его официального опубликования.

Директор департамента по тарифам Приморского края В.А. Малюшицкий

Приложение № 1
к постановлению
департамента по тарифам Приморского края
от 03 октября 2019 года № 42/11

Приложение № 1
к постановлению
департамента по тарифам Приморского края
от 01 ноября 2018 года № 56/16

Производственная программа открытого акционерного общества «Тернейлес», осуществляющего деятельность в сфере водоснабжения (питьевая вода) на территории Пластунского городского поселения Тернейского муниципального района Приморского края, на период с 01.01.2019 по 31.12.2023

ПАСПОРТ ПРОИЗВОДСТВЕННОЙ ПРОГРАММЫ

Наименование	Производственная программа в сфере водоснабжения (питьевая вода) открытого акционерного общества «Тернейлес» на период с 01.01.2019 по 31.12.2023 (далее – производственная программа)
Наименование регулируемой организации, ее местонахождение	Открытое акционерное общество «Тернейлес» (ОГРН 1022500614564, ИНН 2528000813); пгт. Пластун, Тернейский муниципальный район, Приморский край, 692152
Наименование уполномоченного органа, утвердившего производственную программу, его местонахождение	Департамент по тарифам Приморского края; Алеутская ул., д.45а, город Владивосток, 690110
Период реализации производственной программы	с 01.01.2019 по 31.12.2023

1. Перечень плановых мероприятий по ремонту объектов централизованных систем водоснабжения, мероприятий, направленных на улучшение качества питьевой воды, мероприятий по энергосбережению и повышению энергетической эффективности, график их реализации

Наименование мероприятия	График реализации мероприятия
Мероприятия по текущему ремонту	с 01.01.2020 по 31.12.2020

2. Планируемый объем подачи воды

№ п/п	Период долгосрочного периода регулирования	Объем подачи воды, тыс. куб. м
1	с 01.01.2019 по 31.12.2019	830,72
2	с 01.01.2020 по 31.12.2020	830,72
3	с 01.01.2021 по 31.12.2021	830,72
4	с 01.01.2022 по 31.12.2022	830,72
5	с 01.01.2023 по 31.12.2023	830,72

3. Объем финансовых потребностей, необходимых для реализации производственной программы

№ п/п	Период долгосрочного периода регулирования	Объем финансовых потребностей, тыс. руб.
1	с 01.01.2019 по 31.12.2019	9167,27
2	с 01.01.2020 по 31.12.2020	9388,57
3	с 01.01.2021 по 31.12.2021	9582,18
4	с 01.01.2022 по 31.12.2022	9953,79
5	с 01.01.2023 по 31.12.2023	10329,52

4. График реализации мероприятий производственной программы
С 01.01.2019 по 31.12.2023

5. Плановые значения показателей надежности, качества, энергетической эффективности объектов централизованных систем водоснабжения

№ п/п	Наименование показателя	Единица измерения	Плановые значения показателей				
			2019	2020	2021	2022	2023
1. Показатели качества питьевой воды							
1.1.	Доля проб питьевой воды, подаваемой с источников водоснабжения в распределительную водопроводную сеть, не соответствующих установленным требованиям, в общем объеме проб, отобранных по результатам производственного контроля качества питьевой воды	%	2	2	2	2	2
1.2.	Доля проб питьевой воды в распределительной водопроводной сети, не соответствующих установленным требованиям, в общем объеме проб, отобранных по результатам производственного контроля качества питьевой воды	%	2	2	2	2	2
2. Показатель надежности и бесперебойности водоснабжения							
2.1.	Количество перерывов в подаче воды, возникших в результате аварий, повреждений и иных технологических нарушений на объектах централизованной системы водоснабжения, в расчете на протяженность водопроводной сети в год	ед./км	0	0	0	0	0
3. Показатели энергетической эффективности							
3.1.	Доля потерь воды в централизованных системах водоснабжения при транспортировке в общем объеме воды, поданной в водопроводную сеть	%	4,8	4,8	4,8	4,8	4,8
3.2.	Удельный расход электрической энергии, потребляемой в технологическом процессе подготовки и транспортировки питьевой воды, на единицу объема воды	кВт*ч/куб.м	0,93	0,93	0,93	0,93	0,93

6. Расчет эффективности производственной программы

№ п/п	Наименование показателя	Динамика изменения, %				
		2019/2018	2020/2019	2021/2020	2022/2021	2023/2022
1.	Показатели качества питьевой воды					
1.1.	Доля проб питьевой воды, подаваемой с источников водоснабжения в распределительную водопроводную сеть, не соответствующих установленным требованиям, в общем объеме проб, отобранных по результатам производственного контроля качества питьевой воды	100	100	100	100	100
1.2.	Доля проб питьевой воды в распределительной водопроводной сети, не соответствующих установленным требованиям, в общем объеме проб, отобранных по результатам производственного контроля качества питьевой воды	100	100	100	100	100
2.	Показатель надежности и бесперебойности водоснабжения					
2.1.	Количество перерывов в подаче воды, возникших в результате аварий, повреждений и иных технологических нарушений на объектах централизованной системы водоснабжения, в расчете на протяженность водопроводной сети в год	100	100	100	100	100
3.	Показатели энергетической эффективности					
3.1.	Доля потерь воды в централизованных системах водоснабжения при транспортировке в общем объеме воды, поданной в водопроводную сеть	98	100	100	100	100
3.2.	Удельный расход электрической энергии, потребляемой в технологическом процессе подготовки и транспортировки питьевой воды, на единицу объема воды	109,4	100	100	100	100
4.	Расходы на реализацию производственной программы					
4.1.	Объем финансовых потребностей	86,40	102,41	102,06	103,87	103,77

7. Отчет об исполнении производственной программы за истекший период регулирования

№ п/п	Наименование показателей	Текущий отчетный период с 01.01.2018 по 31.12.2018
1. Обеспечение объемов производства товаров (оказания услуг)		
1.1	Объем поднятой воды (тыс.куб. м)	932,45
1.2	Объем реализации (тыс.куб.м)	364,73
	в т.ч. - населению	-
	- бюджетным организациям	225,21
	- прочим потребителям	139,53
1.3.	Объем потерь (тыс.куб.м)	44,40
1.4.	Объем отпуска в сеть (тыс.куб.м)	932,45
1.5.	Справочно: расходы на собственные технологические нужды системы водоснабжения (тыс. куб. м)	408,76
	расходы воды на хозяйственно-бытовые нужды (тыс.куб.м)	114,55
	Протяженность сетей (всех видов в однотрубном представлении), (км)	39,50
1.6.	Удельное водопотребление (куб.м/чел)	-
	Численность населения, пользующихся услугами данной организации (чел.)	-
2. Показатели качества питьевой воды		
2.1.	Доля проб питьевой воды, подаваемой с источников водоснабжения в распределительную водопроводную сеть, не соответствующих установленным требованиям, в общем объеме проб, %	0
2.2.	Доля проб питьевой воды в распределительной водопроводной сети, не соответствующих установленным требованиям, в общем объеме проб, %	2,40
3. Показатели надежности и бесперебойности оказываемых услуг		
3.1.	Аварийность систем коммунальной инфраструктуры (ед./км)	0
	Количество аварий на системах коммунальной инфраструктуры (ед.)	0
3.2.	Продолжительность (бесперебойность) поставки товаров и услуг (час/день)	24/365
	Количество часов предоставления услуг в отчетном периоде (часов)	8760
3.3.	Удельный вес сетей, нуждающихся в замене (%)	45
	Протяженность сетей, нуждающихся в замене (км):	17,8
4. Показатели энергетической эффективности		
4.1.	Доля потерь воды в централизованных системах водоснабжения при транспортировке в общем объеме воды, поданной в водопроводную сеть, %	4,80
4.2.	Удельный расход электрической энергии, потребляемой в технологическом процессе подготовки питьевой воды, на единицу объема воды, отпускаемой в сеть, кВт*ч/куб. м	0,03
4.3.	Удельный расход электрической энергии, потребляемой в технологическом процессе транспортировки питьевой воды, на единицу объема транспортируемой воды, кВт*ч/куб. м	0,73

8. Мероприятия, направленные на повышение качества обслуживания абонентов
Нет мероприятий.

Директор департамента по тарифам Приморского края В.А. Малюшицкий

Приложение № 2
к постановлению
департамента по тарифам Приморского края
от 03 октября 2019 года № 42/11

Приложение № 3
к постановлению
департамента по тарифам Приморского края
от 01 ноября 2018 года № 56/16

ТАРИФЫ на питьевую воду для потребителей открытого акционерного общества «Тернейлес», находящихся на территории Пластунского городского поселения Тернейского муниципального района Приморского края

№ п/п	Период действия тарифа	Тарифы на питьевую воду, рублей за 1 куб. метр	
		для прочих групп потребителей (без учета НДС)	для населения (с учетом НДС)
1	с 01.01.2019 по 30.06.2019	10,85	13,02
2	с 01.07.2019 по 31.12.2019	11,22	13,46
3	с 01.01.2020 по 30.06.2020	11,22	13,46
4	с 01.07.2020 по 31.12.2020	11,39	13,67
5	с 01.01.2021 по 30.06.2021	11,39	13,67
6	с 01.07.2021 по 31.12.2021	11,68	14,01
7	с 01.01.2022 по 30.06.2022	11,68	14,01
8	с 01.07.2022 по 31.12.2022	12,29	14,74
9	с 01.01.2023 по 30.06.2023	12,29	14,74
10	с 01.07.2023 по 31.12.2023	12,58	15,10

Директор департамента по тарифам Приморского края В.А. Малюшицкий

ДЕПАРТАМЕНТ ПО ТАРИФАМ ПРИМОРСКОГО КРАЯ

ПОСТАНОВЛЕНИЕ № 42/12

03 октября 2019 года г. Владивосток

О внесении изменений в постановление департамента по тарифам Приморского края от 20 декабря 2017 года № 73/1 «Об утверждении производственных программ и об установлении долгосрочных параметров регулирования и тарифов на горячую воду (закрытая система) для потребителей федерального государственного бюджетного учреждения «Центральное жилищно-коммунальное управление» Министерства обороны Российской Федерации, находящихся на территории Приморского края»

В соответствии с Законом Приморского края от 30 июля 2019 года № 557-КЗ «О внесении изменений в Закон Приморского края «О льготном тарифе на тепловую энергию (мощность) и максимальном уровне розничных цен на сжиженный газ, реализуемый из групповых газовых резервуарных установок для бытовых нужд населения, на территории Приморского края и о внесении изменений в Закон Приморского края «О защите прав граждан в жилищно-коммунальной сфере», Положением о департаменте по тарифам Приморского края, утвержденным постановлением Администрации Приморского края от 14 февраля 2019 года № 85-па «Об утверждении Положения о департаменте по тарифам Приморского края», решением правления департамента по тарифам Приморского края от 03 октября 2019 года № 42, в связи с обращением Федерального государственного бюджетного учреждения «Центральное жилищно-коммунальное управление» Министерства обороны Российской Федерации» департамент по тарифам Приморского края

ПОСТАНОВЛЯЕТ:

1. Внести изменения в приложение № 19 «Тарифы на горячую воду (закрытая система) для потребителей федерального государственного бюджетного учреждения «Центральное жилищно-коммунальное управление» Министерства обороны Российской Федерации, находящихся на территории Приморского края» к постановлению департамента по тарифам Приморского края от 20 декабря 2017 года № 73/1 «Об утверждении производственных программ и об установлении долгосрочных параметров регулирования и тарифов на горячую воду (закрытая система) для потребителей федерального государственного бюджетного учреждения «Центральное жилищно-коммунальное управление» Министерства обороны Российской Федерации, находящихся на территории Приморского края» (в редакции постановлений департамента по тарифам Приморского края от 21 февраля 2018 года № 9/4, от 20 декабря 2018 года № 70/12), изложив его в новой редакции (прилагается).

2. Настоящее постановление вступает в силу со дня его официального опубликования.

Директор департамента по тарифам Приморского края В.А. Малюшицкий

Приложение
к постановлению
департамента по тарифам Приморского края
от 03 октября 2019 года № 42/12

Приложение № 19
к постановлению
департамента по тарифам Приморского края
от 20 декабря 2017 года № 73/1

Тарифы на горячую воду (закрытая система) для потребителей федерального государственного бюджетного учреждения «Центральное жилищно-коммунальное управление» Министерства обороны Российской Федерации, находящихся на территории Приморского края

Период действия тарифа	Одноставочный тариф на горячую воду для прочих групп потребителей, руб./куб. м (без учета НДС)	Одноставочный тариф для населения, руб./куб. м (с учетом НДС)	Одноставочный тариф для населения (рассчитан с учетом льготного тарифа на тепловую энергию) руб./куб. м (с учетом НДС)
Артемовский городской округ (котельная N 116, в/г N 2)			
с 01.01.2018 по 30.06.2018	66,21	78,13	-
с 01.07.2018 по 31.12.2018	69,17	81,62	-
с 01.01.2019 по 30.06.2019	68,02	81,62	-
с 01.07.2019 по 31.12.2019	69,70	83,64	-
с 01.01.2020 по 30.06.2020	69,70	83,64	-
с 01.07.2020 по 31.12.2020	72,80	87,36	-
Духовское сельское поселение (котельная N 217, в/г N 14)			
с 01.01.2018 по 30.06.2018	81,32	95,96	-
с 01.07.2018 по 31.12.2018	84,74	99,99	-
с 01.01.2019 по 30.06.2019	84,74	101,69	-
с 01.07.2019 по 31.12.2019	87,96	105,55	-
с 01.01.2020 по 30.06.2020	87,96	105,55	-
с 01.07.2020 по 31.12.2020	91,48	109,78	-
Лесозаводский городской округ (котельная № 214, в/г 13)			
с 01.01.2018 по 30.06.2018	126,86	-	147,77
с 01.07.2018 по 31.12.2018	132,10	-	153,75
с 01.01.2019 по 30.06.2019	137,04	-	156,35
с 01.07.2019 до момента официального опубликования настоящего постановления			
	143,33	-	160,67
с момента официального опубликования настоящего постановления по 31.12.2019			
	143,33	172,00	160,67
с 01.01.2020 по 30.06.2020	143,33	172,00	160,67
с 01.07.2020 по 31.12.2020	146,97	176,37	164,30
Уссурийский городской округ (котельная N 2, в/г N 133)			
с 01.01.2018 по 30.06.2018	118,29	-	
с 01.07.2018 по 31.12.2018	122,44	-	
с 01.01.2019 по 30.06.2019	122,44	-	
с 01.07.2019 по 31.12.2019	127,33	-	
с 01.01.2020 по 30.06.2020	127,33	-	
с 01.07.2020 по 31.12.2020	132,64	-	
Уссурийский городской округ (котельная N 228, в/г N 86)			
с 01.01.2018 по 30.06.2018	119,63	-	
с 01.07.2018 по 31.12.2018	124,66	-	
с 01.01.2019 по 30.06.2019	124,66	-	
с 01.07.2019 по 31.12.2019	129,31	-	
с 01.01.2020 по 30.06.2020	129,31	-	
с 01.07.2020 по 31.12.2020	134,22	-	
Уссурийский городской округ (котельная N 114, в/г N 10)			
с 01.01.2018 по 30.06.2018	293,49	-	
с 01.07.2018 по 31.12.2018	305,28	-	
с 01.01.2019 по 30.06.2019	305,28	-	
с 01.07.2019 по 31.12.2019	319,13	-	
с 01.01.2020 по 30.06.2020	319,13	-	
с 01.07.2020 по 31.12.2020	333,42	-	
Уссурийский городской округ (котельная N 4, в/г N 118)			
с 01.01.2018 по 30.06.2018	81,83	96,56	-
с 01.07.2018 по 31.12.2018	85,46	100,84	-
с 01.01.2019 по 30.06.2019	85,46	102,55	-
с 01.07.2019 по 31.12.2019	88,87	106,64	-
с 01.01.2020 по 30.06.2020	88,87	106,64	-
с 01.07.2020 по 31.12.2020	92,44	110,93	-
Горноключевское городское поселение Кировский муниципальный район (котельная № 86, в/г 2)			
с 01.01.2018 по 30.06.2018	138,81	-	144,32
с 01.07.2018 по 31.12.2018	145,48	-	151,37
с 01.01.2019 по 30.06.2019	145,48	-	153,93
с 01.07.2019 до момента официального опубликования настоящего постановления			
	151,53	-	158,75
с момента официального опубликования настоящего постановления по 31.12.2019			
	151,53	181,84	158,75
с 01.01.2020 по 30.06.2020	151,53	181,84	158,75
с 01.07.2020 по 31.12.2020	158,30	189,96	165,10
Горноключевское городское поселение Кировский муниципальный район (котельная № 3, в/г 2)			
с 01.01.2018 по 30.06.2018	160,06	-	152,97
с 01.07.2018 по 31.12.2018	166,83	-	159,44
с 01.01.2019 по 30.06.2019	166,83	-	162,14
с 01.07.2019 до момента официального опубликования настоящего постановления			
	173,85	-	167,16
с момента официального опубликования настоящего постановления по 31.12.2019			
	173,85	208,62	167,16
с 01.01.2020 по 30.06.2020	173,85	208,62	167,16
с 01.07.2020 по 31.12.2020	181,66	218,00	173,85
Раздольненское сельское поселение Надеждинский муниципальный район (котельная № 29, в/г 105)			
с 01.01.2018 по 30.06.2018	90,56	-	
с 01.07.2018 по 31.12.2018	94,36	-	
с 01.01.2019 по 30.06.2019	95,46	-	
с 01.07.2019 по 31.12.2019	99,20	-	
с 01.01.2020 по 30.06.2020	99,20	-	
с 01.07.2020 по 31.12.2020	102,72	-	
Липовецкое городское поселение Октябрьский муниципальный район (котельная № 128, в/г 1)			
с 01.01.2018 по 30.06.2018	78,38	92,49	-
с 01.07.2018 по 31.12.2018	81,88	96,62	-
с 01.01.2019 по 30.06.2019	81,88	98,26	-
с 01.07.2019 по 31.12.2019	84,96	101,95	-
с 01.01.2020 по 30.06.2020	84,96	101,95	-
с 01.07.2020 по 31.12.2020	88,26	105,91	-
Барабашское сельское поселение Хасанский муниципальный район (котельная № 479, в/г 1, котельная № 569, в/г 1)			
с 01.01.2018 по 30.06.2018	103,12	-	116,13
с 01.07.2018 по 31.12.2018	107,53	-	121,01
с 01.01.2019 по 30.06.2019	107,53	-	123,06
с 01.07.2019 до момента официального опубликования настоящего постановления			
	112,24	-	126,12
с момента официального опубликования настоящего постановления по 31.12.2019			
	112,24	134,69	126,12
с 01.01.2020 по 30.06.2020	112,24	134,69	126,12
с 01.07.2020 по 31.12.2020	116,99	140,39	130,74
Благодатненское сельское поселение Хорольский муниципальный район (котельная № 129, в/г 50)			
с 01.01.2018 по 30.06.2018	112,45	132,69	-
с 01.07.2018 по 31.12.2018	117,17	138,26	-
с 01.01.2019 по 30.06.2019	117,17	140,60	-
с 01.07.2019 по 31.12.2019	121,58	145,90	-
с 01.01.2020 по 30.06.2020	121,58	145,90	-
с 01.07.2020 по 31.12.2020	126,29	151,55	-
Чугуевское сельское поселение Чугуевский муниципальный район (котельная № 152, в/г 2)			
с 01.01.2018 по 30.06.2018	126,82	-	
с 01.07.2018 по 31.12.2018	131,95	-	
с 01.01.2019 по 30.06.2019	131,95	-	
с 01.07.2019 по 31.12.2019	137,22	-	
с 01.01.2020 по 30.06.2020	137,22	-	
с 01.07.2020 по 31.12.2020	141,97	-	
Новонежинское сельское поселение Шкотовский муниципальный район (котельная № 5, в/г 54)			
с 01.01.2018 по 30.06.2018	92,50	-	109,15
с 01.07.2018 по 31.12.2018	96,65	-	114,05
с 01.01.2019 по 30.06.2019	96,65	-	115,98
с 01.07.2019 по 31.12.2019	100,16	-	120,19
с 01.01.2020 по 30.06.2020	100,16	-	120,19
с 01.07.2020 по 31.12.2020	103,64	-	124,37
Штыковское сельское поселение Шкотовский муниципальный район (котельная № 57, в/г 47)			
с 01.01.2018 по 30.06.2018	147,03	-	156,34

с 01.07.2018 по 31.12.2018	153,33	-	162,91
с 01.01.2019 по 30.06.2019	153,33	-	165,68
с 01.07.2019 до момента официального опубликования настоящего постановления			
	159,87	-	169,89
с момента официального опубликования настоящего постановления по 31.12.2019			
	159,87	191,85	169,89
с 01.01.2020 по 30.06.2020	159,87	191,85	169,89
с 01.07.2020 по 31.12.2020	166,28	199,54	175,75
Яковлевское сельское поселение Яковлевский муниципальный район (котельная № 2, в/г 4)			
с 01.01.2018 по 30.06.2018	89,05	-	103,71
с 01.07.2018 по 31.12.2018	93,10	-	108,35
с 01.01.2019 по 30.06.2019	93,10	-	110,18
с 01.07.2019 до момента официального опубликования настоящего постановления			
	97,12	-	112,95
с момента официального опубликования настоящего постановления по 31.12.2019			
	97,12	116,55	112,95
с 01.01.2020 по 30.06.2020	97,12	116,55	112,95
с 01.07.2020 по 31.12.2020	101,12	121,35	116,99
Находкинский городской округ (котельная № 27, в/г 75)			
с 01.01.2018 по 30.06.2018	107,90	127,32	-
с 01.07.2018 по 31.12.2018	112,43	132,67	-
с 01.01.2019 по 30.06.2019	112,43	134,92	-
с 01.07.2019 по 31.12.2019	116,58	139,90	-
с 01.01.2020 по 30.06.2020	116,58	139,90	-
с 01.07.2020 по 31.12.2020	120,86	145,03	-
Валентиновское сельское поселение Лазовского муниципального района (котельная№ 13, в/г 16)			
с 01.01.2018 по 30.06.2018	106,37	-	
с 01.07.2018 по 31.12.2018	110,84	-	
с 01.01.2019 по 30.06.2019	110,84	-	
с 01.07.2019 по 31.12.2019	114,98	-	
с 01.01.2020 по 30.06.2020	114,98	-	
с 01.07.2020 по 31.12.2020	119,35	-	
Новицкое сельское поселение Партизанского муниципального района (котельная № 187, в/г 29)			
с 01.01.2018 по 30.06.2018	148,61	-	
с 01.07.2018 по 31.12.2018	154,99	-	
с 01.01.2019 по 30.06.2019	154,99	-	
с 01.07.2019 по 31.12.2019	161,70	-	
с 01.01.2020 по 30.06.2020	161,70	-	
с 01.07.2020 по 31.12.2020	168,42	-	
Владивостокский городской округ (бойлерная №117, в/г 11)			
с 01.01.2018 по 30.06.2018	129,28	152,55	-
с 01.07.2018 по 31.12.2018	134,73	158,99	-
с 01.01.2019 по 30.06.2019	134,73	161,68	-
с 01.07.2019 по 31.12.2019	138,37	166,04	-
с 01.01.2020 по 30.06.2020	138,37	166,04	-
с 01.07.2020 по 31.12.2020	140,89	169,07	-

Примечание: на территории Лесозаводского городского округа (котельная № 214, в/г 13), Горноключевского городского поселения Кировского муниципального района (котельные № 86, № 3 в/г 2), Барабашского сельского поселения Хасанского муниципального района (котельные № 479, № 569, в/г 1), Штыковского сельского поселения Шкотовского муниципального района (котельная № 57, в/г 47), Яковлевского сельского поселения Яковлевского муниципального района (котельная № 2, в/г 4) в соответствии с Законом Приморского края от 11 июня 2002 года № 241-КЗ «О защите прав в граждан в жилищно-коммунальной сфере» населению Приморского края и потребителям, приравненным к населению, предоставляется социальная выплата на разницу между размером платы за коммунальные услуги по горячему водоснабжению, рассчитанной по экономически обоснованному тарифу на тепловую энергию (мощность), и размером платы за коммунальные услуги по горячему водоснабжению, рассчитанной по льготному тарифу на тепловую энергию (мощность).

Директор департамента по тарифам Приморского края В.А. Малюшицкий

АДМИНИСТРАЦИЯ ПРИМОРСКОГО КРАЯ

РАСПОРЯЖЕНИЕ № 569-ра

от 08 октября 2019 года

Об установлении ограничительных мероприятий (карантина) в связи с выявлением особо опасного заболевания (африканская чума свиней) среди диких кабанов на территории Дальнереченского муниципального района

В соответствии с Законом Российской Федерации от 14 мая 1993 года № 4979-1 «О ветеринарии» и на основании представления руководителя государственной ветеринарной инспекции Приморского края − главного государственного ветеринарного инспектора Приморского края Д.Ю. Кузина

1. Ввести ограничительные мероприятия (карантин) в связи с выявлением особо опасного заболевания (африканская чума свиней) среди диких кабанов на территории Дальнереченского муниципального района.

2. Определить:

2.1. Эпизоотическим очагом – участок лесного массива на территории отделения «Пограничной заставы в населенном пункте Княжевка» Пограничного управления ФСБ России по Приморскому краю г. Дальнереченске, ориентир 202˚ юго-запад квадрат: 45˚5’56» с.ш. 133˚44’18» в.д., в лесополосе, расположенной в 12 км от государственной трассы Хабаровск – Владивосток;

инфицированным объектом:

участок лесного массива на территории отделения «Пограничной заставы в населенном пункте Княжевка» Пограничного управления ФСБ России по Приморскому краю г. Дальнереченске, ориентир 202˚ юго-запад квадрат: 45˚5’56» с.ш. 133˚44’18» в.д., в лесополосе, расположенной в 12 км от государственной трассы Хабаровск – Владивосток;

первой угрожаемой зоной – территорию г. Дальнереченска, с. Лазо, с. Кольцевое, с. Филино с. Грушевое, д. Краснояровка Дальнереченского городского округа, с. Сальское, с. Речное, с. Звенигородка, с. Сухановка, включая район Телевышки, с. Рождественка, с. Голубовка, с. Веденка, с. Соловьевка Дальнереченского муниципального района, с границами на севере – ст. Эбергард, на востоке – с. Соловьевка, на западе – граница с КНР, на юге – южная граница Дальнереченского муниципального района;

второй угрожаемой зоной – территорию, прилегающую к первой угрожаемой зоне, в пределах границ Дальнереченского городского округа и Дальнереченского муниципального района до населенного пункта с. Стретенка Дальнереченского муниципального района. Границами второй угрожаемой зоны считать на севере границу между Дальнереченским и Пожарским муниципальными районами, на западе – границу с КНР, на востоке – 15 км автотрассы А-179 по границе Дальнереченского муниципального района, на юге – граница между Дальнереченским городским округом и Лесозаводским муниципальным районом.

3. Утвердить прилагаемый комплексный план ограничительных мероприятий (карантина), ликвидации эпизоотических очагов африканской чумы свиней среди диких кабанов на территории охотничьих угодий Дальнереченского муниципального района и предотвращения распространения возбудителя болезни на территории Приморского края (далее – комплексный план мероприятий).

4. Рекомендовать главам Пожарского, Дальнереченского, Лесозаводского муниципальных районов, Дальнереченского городского округа, руководителю Службы Пограничного управления Федеральной службы безопасности Российской Федерации по Приморскому краю провести разъяснительную работу среди граждан об особенностях режима ограничительных мероприятий и обеспечить выполнение комплексного плана мероприятий, утвержденного настоящим распоряжением.

5. Отмену карантина осуществить после уничтожения всех свиней в эпизоотических очагах и убоя свиней в первой угрожаемой зоне, проведения мероприятий, предусмотренных комплексным планом мероприятий, в установленном законодательством Российской Федерации порядке.

6. Государственной ветеринарной инспекции Приморского края обеспечить направление копии настоящего распоряжения в течение дня, следующего за днем его принятия, в Федеральную службу по ветеринарному и фитосанитарному надзору.

7. Департаменту информационной политики Приморского края обеспечить официальное опубликование настоящего распоряжения.

И.о. Губернатора края –
Главы Администрации Приморского края
А.А. Волошко

УТВЕРЖДЁН
распоряжением
Администрации Приморского края
от 08 октября 2019 года № 569-ра

КОМПЛЕКСНЫЙ ПЛАН
ограничительных мероприятий (карантина), ликвидации эпизоотических очагов африканской чумы свиней среди диких кабанов на территории охотничьих угодий Дальнереченского муниципального района и предотвращения распространения возбудителя болезни на территории Приморского края

№ п/п	Мероприятия	Срок исполнения	Исполнитель
1	2	3	4
1.	По условиям ограничений определить: эпизоотическим очагом – участок лесного массива на территории отделения «Пограничной заставы в населенном пункте Княжевка» Пограничного управления ФСБ России по Приморскому краю г. Дальнереченска, ориентир 202˚ юго-запад квадрат: 45˚5’56» с.ш. 133˚44’18» в.д., в лесополосе расположенной в 12 км от государственной трассы Хабаровск – Владивосток; инфицированным объектом: участок лесного массива на территории отделения «Пограничной заставы в населенном пункте Княжевка» Пограничного управления ФСБ России по Приморскому краю г. Дальнереченска, ориентир 202˚ юго-запад квадрат: 45˚5’56» с.ш. 133˚44’18» в.д., в лесополосе расположенной в 12 км от государственной трассы Хабаровск – Владивосток; первой угрожаемой зоной – территорию г. Дальнереченска, с. Лазо, с. Кольцевое, с. Филино с. Грушевое, д. Краснояровка Дальнереченского городского округа, с. Сальское, с. Речное, с. Звенигородка, с. Сухановка, включая район Телевышки, с. Рождественка, с. Голубовка, с. Веденка, с. Соловьевка Дальнереченского муниципального района, с границами на севере – ст. Эбергард, на востоке – с. Соловьевка, на западе – граница с КНР, на юге – южная граница Дальнереченского муниципального района; второй угрожаемой зоной – территорию, прилегающую к первой угрожаемой зоне, в пределах границ Дальнереченского городского округа и Дальнереченского муниципального района до населенного пункта с. Стретенка Дальнереченского муниципального района. Границами второй угрожаемой зоны считать на севере границу между Дальнереченским и Пожарским муниципальными районами, на западе – границу с КНР, на востоке – 15 км автотрассы А-179 по границе Дальнереченского муниципального района, на юге – граница между Дальнереченским городским округом и Лесозаводским муниципальным районом.	немедленно, после установления диагноза	государственная ветеринарная служба Приморского края, департамент по охране, контролю и регулированию использования объектов животного мира Приморского края
2.	Ограничительные мероприятия в эпизоотических очагах:		
2.1.	Запретить:		
2.1.1.	Посещение территории посторонними лицами, кроме персонала, выполняющего производственные (технологические) операции, в том числе по обслуживанию свиней, специалистов госветслужбы и привлеченного персонала для ликвидации очага, лиц, проживающих и (или) временно пребывающих на территории, признанной эпизоотическим очагом	немедленно, на весь период карантина	отделение «Пограничной заставы в населенном пункте Княжевка» Пограничного управления ФСБ России по Приморскому краю, государственный природный биологический (зоологический) заказник краевого значения (среднеуссурийский), департамент по охране, контролю и регулированию использования объектов животного мира Приморского края, администрация Дальнереченского района
2.1.2.	Перемещение и перегруппировку животных	немедленно, на весь период карантина	отделение «Пограничной заставы в населенном пункте Княжевка» Пограничного управления ФСБ России по Приморскому краю, государственный природный биологический (зоологический) заказник краевого значения (среднеуссурийский), департамент по охране, контролю и регулированию использования объектов животного мира Приморского края, администрация Дальнереченского района
2.1.3.	Убой всех видов животных, реализацию животных и продуктов их убоя, а также кормов	немедленно, на весь период карантина	отделение «Пограничной заставы в населенном пункте Княжевка» Пограничного управления ФСБ России по Приморскому краю, государственный природный биологический (зоологический) заказник краевого значения (среднеуссурийский) департамент по охране, контролю и регулированию использования объектов животного мира Приморского края, администрация Дальнереченского района
2.1.4.	Отгрузку всей продукции животноводства и растениеводства, производимой (изготавливаемой) в эпизоотическом очаге; все виды охоты, за исключением охоты в целях регулирования численности охотничьих ресурсов в порядке, установленном Федеральным законом от 24 июля 2009 года № 209-ФЗ «Об охоте и о сохранении охотничьих ресурсов и о внесении изменений в отдельные законодательные акты Российской Федерации»	немедленно, на весь период карантина	отделение «Пограничной заставы в населенном пункте Княжевка» Пограничного управления ФСБ России по Приморскому краю, государственный природный биологический (зоологический) заказник краевого значения (среднеуссурийский), департамент по охране, контролю и регулированию использования объектов животного мира Приморского края, администрация Дальнереченского района
2.1.5.	Осуществление мероприятий по регулированию численности диких кабанов, связанных с отстрелом животных (за исключением живоотлова или иных бескровных методов добычи) в соответствии с законодательством Российской Федерации в период с 1 июня по 1 декабря	немедленно, на весь период карантина	отделение «Пограничной заставы в населенном пункте Княжевка» Пограничного управления ФСБ России по Приморскому краю, государственный природный биологический (зоологический) заказник краевого значения (среднеуссурийский), департамент по охране, контролю и регулированию использования объектов животного мира Приморского края, администрация Дальнереченского района
2.1.6.	Выезд и въезд транспорта, не задействованного в мероприятиях по ликвидации очага АЧС и (или) по обеспечению жизнедеятельности людей, проживающих и (или) временно пребывающих на территории эпизоотического очага, прибывающих на территорию (с территории) эпизоотического очага	немедленно, на весь период карантина	отделение «Пограничной заставы в населенном пункте Княжевка» Пограничного управления ФСБ России по Приморскому краю, государственный природный биологический (зоологический) заказник краевого значения (среднеуссурийский) департамент по охране, контролю и регулированию использования объектов животного мира Приморского края, администрация Дальнереченского района
2.1.7.	Иные мероприятия по заготовке дикого кабана на мясо, для изготовления чучел, на иные цели, а также посещение посторонними лицами зараженных и подозреваемых в заражении территорий, заготовку кормов и подстилочного материала для сельскохозяйственных животных	немедленно, на весь период карантина	отделение «Пограничной заставы в населенном пункте Княжевка» Пограничного управления ФСБ России по Приморскому краю, государственный природный биологический (зоологический) заказник краевого значения (среднеуссурийский) департамент по охране, контролю и регулированию использования объектов животного мира Приморского края, администрация Дальнереченского района
2.2.	Осуществить:		

2.2.1.	Изъятие всех свиней и продуктов убоя в соответствии с Ветеринарными правилами осуществления профилактических, диагностических, ограничительных и иных мероприятий, установления и отмены карантина и иных ограничений, направленных на предотвращение распространения и ликвидацию очагов африканской чумы свиней, утвержденных приказом Министерства сельского хозяйства Российской Федерации от 31 мая 2016 года № 213 (далее – Ветеринарные правила)	в период карантина	государственная ветеринарная служба Приморского края, администрация Дальнереченского района
2.2.2.	Отчуждение животных и изъятие продуктов животноводства при ликвидации очагов особо опасных болезней животных в соответствии постановлением Правительства Российской Федерации от 26 мая 2006 года № 310 и/или регулирование численности диких кабанов способами, исключающими беспокойство кабанов и провокацию их миграции за пределы эпизоотического очага и (или) угрожаемой зоны, в порядке, установленном Федеральным законом от 24 июля 2009 года № 209-ФЗ «Об охоте и о сохранении охотничьих ресурсов и о внесении изменений в отдельные законодательные акты Российской Федерации», а также уничтожение отчужденных животных бескровным методом под контролем специалистов государственной ветеринарной службы		отделение «Пограничной заставы в населенном пункте Княжевка» Пограничного управления ФСБ России по Приморскому краю, государственный природный биологический (зоологический) заказник краевого значения (среднеуссурийский) департамент по охране, контролю и регулированию использования объектов животного мира Приморского края, администрация Дальнереченского района
2.2.3.	Уничтожение трупов павших и убитых свиней (кабанов), остатков кормов и подстилки, кормушек, перегородок, деревянных полов, а также всего малоценного инвентаря методом сжигания под контролем специалистов ветеринарной службы. Несгоревшие остатки закопать в траншеи (ямы) на глубину не менее 2 метров	на весь период карантина	отделение «Пограничной заставы в населенном пункте Княжевка» Пограничного управления ФСБ России по Приморскому краю, государственный природный биологический (зоологический) заказник краевого значения (среднеуссурийский) департамент по охране, контролю и регулированию использования объектов животного мира Приморского края, администрация Дальнереченского района, государственная ветеринарная служба Приморского края
2.2.4.	Обеззараживание инфицированной вирусом АЧС поверхности земли, включая места падежа или вынужденного убоя (вскрытия трупов) домашних свиней и диких кабанов, путем равномерного посыпания сухой хлорной известью с содержанием не менее 25% активного хлора из расчета 2 кг на 1 кв. м площади с последующим увлажнением из расчета не менее 10 л воды на 1 кв. м. Через 24 часа слой почвы в 10-15 см снимается и закапывается в специально вырытую земляную траншею на глубину не менее 2 м. Дно образовавшегося углубления повторно равномерно посыпается хлорной известью, засыпается свежим грунтом с последующим увлажнением водой. Место захоронения грунта, контаминированного возбудителем болезни, а также другие участки территории, подозреваемые в загрязнении выделениями от больных животных, посыпаются хлорной известью из расчета 2 кв. м с последующим орошением водой (10 дм/м) без перекапывания. Дезинфекция почвы помещений (после снятия деревянных полов), загонов, мест, где находились трупы животных, кормовых площадок в охотхозяйствах проводится путем равномерного посыпания сухой хлорной известью с содержанием не менее 25% активного хлора из расчета 2 кг на 1 кв. м площади с последующим увлажнением из расчета не менее 10 л воды на 1 кв. м или 2% раствором теотропина при норме расхода 30 дм/м	немедленно	отделение «Пограничной заставы в населенном пункте Княжевка» Пограничного управления ФСБ России по Приморскому краю, государственный природный биологический (зоологический) заказник краевого значения (среднеуссурийский) департамент по охране, контролю и регулированию использования объектов животного мира Приморского края, администрация Дальнереченского района
2.2.5.	Оборудование на входе и въезде на территорию (с территории) эпизоотического очага контрольных и контрольно-пропускных пунктов, заслонов для оцепления (блокировки) участков местности. Посты оборудовать шлагбаумами, дезбарьерами, средствами связи. На дорогах установить соответствующие технические средства организации дорожного движения и указатели: «Карантин», «Опасность», «Въезд запрещен», «Контроль», «Остановка запрещена», «Стоянка запрещена», «Схема объезда», «Направление объезда»	на весь период карантина	отделение «Пограничной заставы в населенном пункте Княжевка» Пограничного управления ФСБ России по Приморскому краю, государственный природный биологический (зоологический) заказник краевого значения (среднеуссурийский) департамент по охране, контролю и регулированию использования объектов животного мира Приморского края, администрация Дальнереченского района, государственная ветеринарная служба, отдел МВД России по Приморскому краю
2.2.6.	Дезобработку любых транспортных средств при их выезде с территории эпизоотического очага	на весь период карантина	отделение «Пограничной заставы в населенном пункте Княжевка» Пограничного управления ФСБ России по Приморскому краю, государственный природный биологический (зоологический) заказник краевого значения (среднеуссурийский) департамент по охране, контролю и регулированию использования объектов животного мира Приморского края, администрация Дальнереченского района, государственная ветеринарная служба Приморского края
2.2.7.	Организацию смены одежды, обуви при выходе с территории эпизоотического очага (входе на территорию эпизоотического очага); в случае невозможности смены одежды, обуви - обеспечение дезобработки одежды, обуви при выходе с территории эпизоотического очага	на весь период карантина	отделение «Пограничной заставы в населенном пункте Княжевка» Пограничного управления ФСБ России по Приморскому краю, государственный природный биологический (зоологический) заказник краевого значения (среднеуссурийский) департамент по охране, контролю и регулированию использования объектов животного мира Приморского края, администрация Дальнереченского района, государственная ветеринарная служба Приморского края
2.2.8.	Отсутствие на территории эпизоотического очага безнадзорных животных	немедленно, на весь период карантина	отделение «Пограничной заставы в населенном пункте Княжевка» Пограничного управления ФСБ России по Приморскому краю, государственный природный биологический (зоологический) заказник краевого значения (среднеуссурийский) департамент по охране, контролю и регулированию использования объектов животного мира Приморского края, администрация Дальнереченского района
2.2.9.	Проведение в эпизоотическом очаге дезинсекции и дератизации	на весь период карантина	территориальное отделение «отделение «Пограничной заставы в населенном пункте Княжевка» Пограничного управления ФСБ России по Приморскому краю, государственный природный биологический (зоологический) заказник краевого значения (среднеуссурийский) департамент по охране, контролю и регулированию использования объектов животного мира Приморского края, администрация Дальнереченского района
2.2.10.	Уничтожение путем сжигания трупов грызунов после проведения дератизации	немедленно	отделение «Пограничной заставы в населенном пункте Княжевка» Пограничного управления ФСБ России по Приморскому краю, государственный природный биологический (зоологический) заказник краевого значения (среднеуссурийский) департамент по охране, контролю и регулированию использования объектов животного мира Приморского края, администрация Дальнереченского района
3.	Организовать:		
3.1.	Мероприятия по снижению численности диких кабанов до показателя плотности популяции 0,25 особи на 1000 га бескровными методами	со дня вступления в силу распоряжения Администрации Приморского края	отделение «Пограничной заставы в населенном пункте Княжевка» Пограничного управления ФСБ России по Приморскому краю, государственный природный биологический (зоологический) заказник краевого значения (среднеуссурийский) департамент по охране, контролю и регулированию использования объектов животного мира Приморского края, администрация Дальнереченского района
4.	Транспортные средства и другую технику (бульдозеры, экскаваторы и др.) после тщательной промывки подвергнуть дезинфекции в зоне эпизоотического очага на специально отведенной площадке, для чего используется одно из средств: 1,5% формальдегид, 3% фоспар или парасод, 1,5% параформ, приготовленный на 0,5% растворе едкого натра, 5% хлорамин или другие разрешенные препараты согласно инструкциям по их применению	после проведения работ в эпизоотическом очаге на весь период карантина	отделение «Пограничной заставы в населенном пункте Княжевка» Пограничного управления ФСБ России по Приморскому краю, государственный природный биологический (зоологический) заказник краевого значения (среднеуссурийский), департамент по охране, контролю и регулированию использования объектов животного мира Приморского края, администрация Дальнереченского района
5.	Верхнюю одежду, белье, головные уборы, спецодежду и обувь персонала, электрическое и электронное оборудование обеззараживать согласно Ветеринарным правилам	после проведения работ в эпизоотическом очаге на весь период карантина	отделение «Пограничной заставы в населенном пункте Княжевка» Пограничного управления ФСБ России по Приморскому краю, государственный природный биологический (зоологический) заказник краевого значения (среднеуссурийский), департамент по охране, контролю и регулированию использования объектов животного мира Приморского края, администрация Дальнереченского района
6.	После полного завершения работ по ликвидации АЧС использованную спецодежду и обувь, а также средства индивидуальной защиты сжечь	по завершении ликвидации АЧС	отделение «Пограничной заставы в населенном пункте Княжевка» Пограничного управления ФСБ России по Приморскому краю, государственный природный биологический (зоологический) заказник краевого значения (среднеуссурийский), департамент по охране, контролю и регулированию использования объектов животного мира Приморского края, администрация Дальнереченского района
7.	Провести контроль эффективности дезинфекции по наличию/отсутствию в санитарных смывах с объектов государственного ветеринарного надзора жизнеспособных клеток золотистого стафилококка (Staphylococcus aureus)	после дезинфекции	отделение «Пограничной заставы в населенном пункте Княжевка» Пограничного управления ФСБ России по Приморскому краю, государственный природный биологический (зоологический) заказник краевого значения (среднеуссурийский), департамент по охране, контролю и регулированию использования объектов животного мира Приморского края, администрация Дальнереченского района
8.	Провести на территории, прилегающей к эпизоотическому очагу, перепахивание проселочных дорог, выставление на въезде в эпизоотический очаг круглосуточных контрольно-пропускных постов, оборудованных дезбарьерами, дезинфекционными установками, с круглосуточным дежурством и привлечением сотрудников органов внутренних дел	немедленно	отделение «Пограничной заставы в населенном пункте Княжевка» Пограничного управления ФСБ России по Приморскому краю, государственный природный биологический (зоологический) заказник краевого значения (среднеуссурийский), департамент по охране, контролю и регулированию использования объектов животного мира Приморского края, администрация Дальнереченского района
9.	Организовать мероприятия по снижению численности или регулированию численности диких кабанов способами, исключающими беспокойство кабанов и провокацию их миграции за пределы эпизоотического очага и (или) угрожаемой зоны, в порядке, установленном Федеральным законом от 24 июля 2009 года № 209-ФЗ «Об охоте и о сохранении охотничьих ресурсов и о внесении изменений в отдельные законодательные акты Российской Федерации»	на весь период карантина	департамент по охране, контролю и регулированию использования объектов животного мира Приморского края
10.	Проводить ежедневный мониторинг охотничьих угодий и иных территорий, являющихся средой обитания дикого кабана, в целях выявления несанкционированных захоронений погибших свиней в природной среде, а также случаев падежа диких кабанов	на весь период карантина	департамент по охране, контролю и регулированию использования объектов животного мира Приморского края
11.	Мероприятия на инфицированном объекте:		
11.1.	Провести мероприятия в соответствии с п. 2 настоящего плана мероприятий «ограничительные мероприятия в эпизоотическом очаге»		администрация Дальнереченского района
12	Эпизоотические мероприятия в первой угрожаемой зоне:		
12.1.	Провести учет всех свиней в хозяйствах всех категорий	немедленно	администрация Дальнереченского района; государственная ветеринарная служба Приморского края
12.2.	Письменно предупредить руководителей хозяйств и владельцев свиней о запрете вывоза живых свиней, свиноводческой продукции и сырья за пределы первой угрожаемой зоны, реализации свиней и продуктов, полученных от убоя свиней, кроме вывоза свиней с территории хозяйств, отнесенных к IV компартменту	немедленно	администрация Дальнереченского района; государственная ветеринарная служба Приморского края, Территориальное управление Россельхознадзора по Приморскому краю и Сахалинской области
12.3.	Оповещать население через средства массовой информации об угрозе распространения африканской чумы свиней, установлении ограничений, а также о необходимости обязательного проведения комплекса профилактических мероприятий	постоянно на период карантина	администрация Дальнереченского района; государственная ветеринарная служба Приморского края, Территориальное управление Россельхознадзора по Приморскому краю и Сахалинской области
13.	Запретить:		
13.1.	Вывоз живых свиней, свиноводческой продукции и сырья за пределы первой угрожаемой зоны	постоянно на период карантина	администрация Дальнереченского района; государственная ветеринарная служба Приморского края, Территориальное управление Россельхознадзора по Приморскому краю и Сахалинской области, МВД России по Приморскому краю
13.2.	Реализацию свиней и продуктов, полученных от убоя свиней, за исключением реализации свиноводческой продукции промышленного изготовления	постоянно на период карантина	владельцы свиней, администрация Дальнереченского района; государственная ветеринарная служба Приморского края, Территориальное управление Россельхознадзора по Приморскому краю и Сахалинской области
13.3.	Закупку свиней у населения, за исключением мероприятий по закупке свиней у населения в рамках мероприятий по ликвидации очага АЧС под контролем специалистов госветслужбы	постоянно на период карантина	администрация Пограничного района; государственная ветеринарная служба Приморского края, Территориальное управление Россельхознадзора по Приморскому краю и Сахалинской области
13.4.	Заготовку на территории зоны и вывоз из нее мяса свиней, сырья и продуктов свиноводства, отходов свиноводства, оборудования и инвентаря, используемого при содержании свиней	постоянно на период карантина	владельцы свиней, администрация Дальнереченского района; государственная ветеринарная служба Приморского края, Территориальное управление Россельхознадзора по Приморскому краю и Сахалинской области, МВД России по Приморскому краю
13.5.	Проведение сельскохозяйственных ярмарок, выставок (аукционов) и других мероприятий, связанных с передвижением, перемещением и скоплением животных	постоянно на период карантина	администрация Дальнереченского района; государственная ветеринарная служба Приморского края,
13.6.	Пересылку, включая почтовые отправления, свиноводческой продукции непромышленного изготовления	постоянно на период карантина	администрация Дальнереченского района; Почта России, логистические компании, департамент информатизации и телекоммуникаций Приморского края
14.	Осуществить:		
14.1.	Изъятие свиней в установленном законодательством Российской Федерации порядке, в соответствии с правилами отчуждения животных и изъятия продуктов животноводства при ликвидации очагов особо опасных болезней животных, утвержденными постановлением Правительства Российской Федерации от 26 мая 2006 года № 310. Изъятие свиней проводится под контролем ветеринарной службы. Уничтожение отчужденных животных осуществляется бескровным методом на территории эпизоотического очага	после уточнения количества всех имеющихся свиней в первой угрожаемой зоне	владельцы свиней, администрация Дальнереченского района; государственная ветеринарная служба Приморского края
14.2.	Переработку мяса и других продуктов убоя свиней на вареные, варено-копченые сорта колбас или консервы. При невозможности переработки мяса на указанные изделия обеззаразить его проваркой при температуре не меньше 70°С в толще продукта в течение не менее 0,5 часа. Полученная продукция (кроме консервов) используется в пределах первой угрожаемой зоны.Мясные консервы реализуются без ограничений. При невозможности осуществления в первой угрожаемой зоне обеззараживания мяса и других продуктов убоя свиней проваркой организуется убой и уничтожение свиней в соответствии с Ветеринарными правилами	постоянно на период карантина	владельцы свиней, государственная ветеринарная служба Приморского края
14.3.	Обеззараживание шкур убитых свиней в 26% растворе поваренной соли, в который добавляется 1% соляная кислота при температуре дезраствора 20 - 22°С. Шкуры выдерживаются в дезрастворе 48 часов. Кости, кровь и субпродукты второй категории (ноги, желудки, кишки), а также боенские отходы перерабатываются на мясокостную муку. При невозможности переработки на мясокостную муку указанное сырье подвергнуть проварке в течение 2,5 часа под контролем специалиста госветслужбы и использовать в корм птице в пределах первой угрожаемой зоны или уничтожить сжиганием. Мясокостную муку, полученную из указанного сырья, использовать в корм жвачным животным и птице в пределах первой угрожаемой зоны	постоянно на период карантина	владельцы свиней, администрация Дальнереченского района; государственная ветеринарная служба Приморского края
14.4.	Мониторинг популяции диких кабанов	постоянно на период карантина	департамент по охране, контролю и регулированию использования объектов животного мира Приморского края

14.5.	Организацию мероприятия по снижению численности или регулированию численности диких кабанов способами, исключающими беспокойство кабанов и провокацию их миграции за пределы эпизоотического очага и (или) угрожаемой зоны, в порядке, установленном Федеральным законом от 24 июля 2009 года № 209-ФЗ «Об охоте и о сохранении охотничьих ресурсов и о внесении изменений в отдельные законодательные акты Российской Федерации»	постоянно на период карантина	департамент по охране, контролю и регулированию использования объектов животного мира Приморского края
14.6.	В первой угрожаемой зоне на дорогах, ведущих из эпизоотического очага к внешним границам первой зоны, в порядке, утвержденном законодательством Российской Федерации, установку контрольных и контрольно-пропускных пунктов с привлечением сотрудников органов внутренних дел, при необходимости - с привлечением Вооруженных Сил Российской Федерации и сотрудников других силовых структур. Выставляются посты, в том числе стационарные, и заслоны для оцепления (блокировки) участков местности. Посты оборудуются шлагбаумами, дезбарьерами, средствами связи. При введении указанного ограничения на дорогах устанавливаются соответствующие технические средства организации дорожного движения и указатели: «Карантин», «Опасность», «Въезд запрещен», «Контроль», «Остановка запрещена», «Стоянка запрещена», «Схема объезда», «Направление объезда». В первой угрожаемой зоне в хозяйствах, не отнесенных к IV компартменту, после уточнения количества всех имеющихся свиней осуществляется их изъятие в соответствии с правилами отчуждения животных и изъятия продуктов животноводства при ликвидации очагов особо опасных болезней животных, утвержденными постановлением Правительства Российской Федерации от 26 мая 2006 года № 310, или направление на убой и переработку на предприятия по убою и переработке животных или оборудованные для этих целей убойные пункты, перерабатывающие цеха, расположенные в первой угрожаемой зоне. Перевозка свиней автомобильным транспортом осуществляется в сопровождении лица, ответственного за сдачу свиней, и специалиста госветслужбы. Автотранспорт после выгрузки свиней подвергается механической очистке и дезинфекции на специально оборудованных для этих целей площадках	на весь период карантина	отделение «Пограничной заставы в населенном пункте Княжевка» Пограничного управления ФСБ России по Приморскому краю, государственный природный биологический (зоологический) заказник краевого значения (среднеуссурийский), департамент по охране, контролю и регулированию использования объектов животного мира Приморского края, администрация Дальнереченского района, государственная ветеринарная служба Приморского края, отдел МВД России по Приморскому краю
15.	Эпизоотические мероприятия во второй угрожаемой зоне		
15.1	Не допускать скармливание свиньям пищевых отходов без предварительной термической обработки (проварки) в течение 30 минут после закипания в соответствии с ветеринарными правилами содержания свиней в целях воспроизводства, выращивания, реализации, утвержденными приказом Министерства сельского хозяйства Российской Федерации от 29 марта 2016 года № 114	постоянно	руководители хозяйств и организаций всех категорий
16.	Запретить:		
16.1.	Реализацию свиней и продуктов, полученных от убоя свиней, за исключением реализации продуктов животноводства промышленного изготовления	постоянно на период карантина	органы местного самоуправления руководители хозяйств и организаций всех категорий, ведущих деятельность во второй угрожаемой зоне
16.2.	Проведение сельскохозяйственных ярмарок, выставок (аукционов) и других мероприятий, связанных с передвижением, перемещением и скоплением свиней, кроме случаев, связанных с производственной деятельностью свиноводческих хозяйств, отнесенных к III и IV компартментам и исключенных из второй угрожаемой зоны	постоянно на период карантина	органы местного самоуправления руководители хозяйств и организаций всех категорий, ведущих деятельность во второй угрожаемой зоне
16.3.	Закупку свиней у населения	постоянно на период карантина	органы местного самоуправления руководители хозяйств и организаций всех категорий, ведущих деятельность во второй угрожаемой зоне
16.4.	Выгульное содержание свиней, в том числе свиней, содержащихся под навесами. В хозяйствах второй угрожаемой зоны физические и юридические лица - собственники (владельцы) свиней обеспечивают их содержание, исключающее контакт между свиньями и дикими кабанами	постоянно на период карантина	органы местного самоуправления руководители хозяйств и организаций всех категорий, ведущих деятельность во второй угрожаемой зоне
16.5.	Пересылку, включая почтовые отправления, свиноводческой продукции непромышленного изготовления	постоянно на период карантина	администрации муниципальных образований, Почта России, логистические компании, департамент информатизации и телекоммуникаций Приморского края
16.6	Вывоз живых свиней, свиноводческой продукции и сырья, не прошедшей промышленную тепловую обработку при температуре выше 70°С, обеспечивающую ее обеззараживание, кроме хозяйств, отнесенных к III и IV компартментам и исключенных из второй угрожаемой зоны	постоянно на период карантина	органы местного самоуправления руководители хозяйств и организаций всех категорий, ведущих деятельность во второй угрожаемой зоне, государственная ветеринарная служба
17.	С целью выявления циркуляции вируса африканской чумы свиней проводить наблюдение за клиническим состоянием свиней с отбором проб крови (или патологического материала). Провести диагностические исследования в соответствии с пунктом 39 раздела 7 Ветеринарныхправил	в течение 6 месяцев после даты установления заболевания	государственная ветеринарная инспекция, Территориальное управление Россельхознадзора по Приморскому краю и Сахалинской области, руководители хозяйств и организаций (по согласованию), ЛПХ граждан (по согласованию)
18.	Провести мероприятия по регулированию численности диких кабанов в соответствии с законодательством Российской Федерации	немедленно, на весь период карантина	департамент по охране, контролю и регулированию использования объектов животного мира Приморского края
19.	Поступающих для откорма свиней вакцинировать против классической чумы свиней и рожи в период 30-дневного карантина в хозяйстве - поставщике. Комплектовать свиней для воспроизводства допустимо только хозяйствам, отнесенным к III и IV компартментам и исключенным из второй угрожаемой зоны в соответствии с подпунктом 22.2 Ветеринарных правил, при этом животные должны быть вакцинированы в период 30-дневного карантина в хозяйстве-поставщике против указанных выше болезней, а также против болезни Ауески, парвовирусной инфекции и респираторно-репродуктивного синдрома свиней	с момента введения карантина	руководители хозяйств и организаций, осуществляющих свою деятельность на территории второй угрожаемой зоны, государственная ветеринарная служба Приморского края
20.	Отмена карантина и последующие временные ограничения:		
20.1.	Отмену карантина осуществить в срок, установленный решением об установлении ограничительных мероприятий (карантина) после изъятия и уничтожения всех свиней в эпизоотическом очаге и убоя свиней в первой угрожаемой зоне, проведения других мероприятий, предусмотренных Ветеринарными правилами	после контроля выполнения комплексного плана мероприятий	государственная ветеринарная служба Приморского края
20.2.	После отмены карантина на территории эпизоотического очага, первой и второй угрожаемых зон сохраняются следующие ранее введенные ограничения:	6 месяца после отмены карантина	владельцы животных
20.2.1.	Запрет на вывоз свиней, продуктов животноводства, полученных от убоя свиней, не прошедших промышленную тепловую обработку при температуре выше 70°С, обеспечивающую ее обеззараживание, за пределы территории второй угрожаемой зоны, кроме хозяйств,отнесенных к III компартменту и исключенных из второй угрожаемой зоны	6 месяцев после отмены карантина	владельцы животных
20.2.2.	Запрет на реализацию свиней на территориях первой и второй угрожаемых зон, кроме хозяйств, отнесенных к III компартменту и исключенных из второй угрожаемой зоны	6 месяцев после отмены карантина	главы муниципальных районов, городских округов, сельских (городских) поселений, руководители сельскохозяйственных предприятий, краевые государственные ветеринарные учреждения, МВД России по Приморскому краю
20.2.3.	Запрет закупки свиней у населения	6 месяцев после отмены карантина	органы местного самоуправления руководители хозяйств и организаций всех категорий, государственная ветеринарная служба, МВД России по Приморскому краю
20.3.	Для доказательства отсутствия болезни во второй угрожаемой зоне провести выборочные скрининговые диагностические лабораторные исследования проб крови свиней через 3 и 5 месяцев с целью подтверждения отсутствия в пробах биологического (патологического) материала и сывороток крови свиней возбудителя АЧС, или его генетического материала, или антител к нему. Количество проб для исследования на АЧС в зависимости от количества животных в группе отбирается согласно п. 16 Правил. Пробы патологического материала для исследования на АЧС в обязательном порядке отбираются от всех павших и вынужденно убитых домашних свиней, а также от всех павших диких кабанов. При получении хотя бы одного положительного результата исследования проводятся еще через месяц	в течение 6 месяцев после даты установления заболевания свиней АЧС	владельцы животных, государственная ветеринарная служба Приморского края, департамент по охране, контролю и регулированию использования объектов животного мира Приморского края
20.4.	Контроль эпизоотической ситуации по АЧС среди диких кабанов провести путем диагностического отстрела, отлова. Количество животных, подлежащее отстрелу, отлову в исследуемой зоне, должно обеспечить получение достоверных результатов исследований в пределах нормативов допустимого изъятия охотничьих ресурсов, утвержденных приказом Минприроды России от 30 апреля 2010 года № 138 «Об утверждении нормативов допустимого изъятия охотничьих ресурсов и нормативов численности охотничьих ресурсов в охотничьих угодьях»	в течении 6 месяцев после отмены карантина	департамент по охране, контролю и регулированию использования объектов животного мира Приморского края, государственная ветеринарная инспекция, Территориальное управление Россельхознадзора по Приморскому краю и Сахалинской области
20.5.	Комплектование хозяйств поголовьем свиней в бывшем эпизоотическом очаге и первой угрожаемой зоне разрешается через 1 год после отмены карантина	через 1 год после отмены карантина	руководители свиноводческих хозяйств, государственная ветеринарная служба Приморского края
20.6.	Разведение дикого кабана и его ввоз в охотхозяйства, а также на особо охраняемые природные территории допускается не ранее 12 месяцев после снятия карантина при условии отсутствия очагов АЧС в радиусе 100 км в течение 12 месяцев со дня снятия карантина	не ранее 12 месяцев после снятия карантина при условии отсутствия очагов АЧС в радиусе 100 км в течение 12 месяцев со дня снятия карантина	департамент по охране, контролю и регулированию использования объектов животного мира Приморского края, государственная ветеринарная служба Приморского края

АДМИНИСТРАЦИЯ ПРИМОРСКОГО КРАЯ

РАСПОРЯЖЕНИЕ № 570-ра

от 10 октября 2019 года

Об отмене ограничительных мероприятий (карантина) по особо опасному заболеванию (африканская чума свиней) на территории Лесозаводского городского округа

В соответствии с Законом Российской Федерации от 14 мая 1993 года № 4979-1 «О ветеринарии», на основании представления руководителя государственной ветеринарной инспекции Приморского края − главного государственного ветеринарного инспектора Приморского края Д.Ю. Кузина

1. Отменить ограничительные мероприятия (карантин) по особо опасному заболеванию (африканская чума свиней) на территории личного подсобного хозяйства Ильяшенко В.Н., расположенного по адресу: Приморский край, Лесозаводский городской округ, с. Пантелемоновка, ул. Горького, д. 3А.

2. После отмены карантина на территории эпизоотического очага, первой и второй угрожаемых зон сохранить ограничения, установленные пунктом 22 комплексного плана ограничительных мероприятий (карантина), ликвидации эпизоотического очага африканской чумы свиней на территории Пограничного муниципального района и на территории личного подсобного хозяйства Ильяшенко В.Н. и предотвращения распространения возбудителя болезни на территории Приморского края, утвержденного распоряжением Администрации Приморского края от 17 сентября 2019 года № 503-ра «Об установлении ограничительных мероприятий (карантина) в связи с выявлением особо опасного заболевания (африканская чума свиней) на территории Лесозаводского городского округа».

3. Государственной ветеринарной инспекции Приморского края обеспечить направление копии настоящего распоряжения в течение дня, следующего за днем его принятия, в Федеральную службу по ветеринарному и фитосанитарному надзору.

4. Департаменту информационной политики Приморского края обеспечить официальное опубликование настоящего распоряжения.

И.о. Губернатора края –
Главы Администрации Приморского края
А.А. Волошко

АДМИНИСТРАЦИЯ ПРИМОРСКОГО КРАЯ

РАСПОРЯЖЕНИЕ № 571-ра

от 10 октября 2019 года

Об отмене ограничительных мероприятий (карантина) по особо опасному заболеванию (африканская чума свиней) на территории Красноармейского муниципального района

В соответствии с Законом Российской Федерации от 14 мая 1993 года № 4979-1 «О ветеринарии», на основании представления руководителя государственной ветеринарной инспекции Приморского края − главного государственного ветеринарного инспектора Приморского края Д.Ю. Кузина

1. Отменить ограничительные мероприятия (карантин) по африканской чуме свиней на территории личного подсобного хозяйства Жиряковой Г.П., расположенного по адресу: Приморский край, Красноармейский муниципальный район, с. Богуславец, ул. Пихтовая, д. 30.

2. После отмены карантина на территории эпизоотического очага, первой и второй угрожаемых зон сохранить ограничения, установленные пунктом 22 комплексного плана ограничительных мероприятий (карантина), ликвидации эпизоотического очага африканской чумы свиней на территории Красноармейского муниципального района и предотвращения распространения возбудителя болезни на территории Приморского края, утвержденного распоряжением Администрации Приморского края от 4 сентября 2019 года № 458-ра «Об установлении ограничительных мероприятий (карантина) в связи с выявлением особо опасного заболевания (африканская чума свиней) на территории Красноармейского муниципального района».

3. Государственной ветеринарной инспекции Приморского края обеспечить направление копии настоящего распоряжения в течение дня, следующего за днем его принятия, в Федеральную службу по ветеринарному и фитосанитарному надзору.

4. Департаменту информационной политики Приморского края обеспечить официальное опубликование настоящего распоряжения.

И.о. Губернатора края –
Главы Администрации Приморского края
А.А. Волошко

АДМИНИСТРАЦИЯ ПРИМОРСКОГО КРАЯ

РАСПОРЯЖЕНИЕ № 572-ра

от 10 октября 2019 года

Об отмене ограничительных мероприятий (карантина) по особо опасному заболеванию (африканская чума свиней) на территории Пограничного муниципального района

В соответствии с Законом Российской Федерации от 14 мая 1993 года № 4979-1 «О ветеринарии», на основании представления руководителя государственной ветеринарной инспекции Приморского края − главного государственного ветеринарного инспектора Приморского края Д.Ю. Кузина

1. Отменить ограничительные мероприятия (карантин) по особо опасному заболеванию (африканская чума свиней) на территории Пограничного муниципального района:

1.1. В эпизоотическом очаге – в личном подсобном хозяйстве Ускенбаева К.Ш., расположенном по адресу: Приморский край, Пограничный муниципальный район, два километра на юго-восток от пгт. Пограничный, ориентир 500 м от АЗС НК Альянс № 231 на 95-ом километре гостассы Уссурийск – Пограничный;

1.2. На инфицированном объекте – на участке лесного массива, примерно в 35 км на юго-запад от пограничной заставы «Широкая − Белоберезовая».

2. После отмены карантина на территории эпизоотического очага, первой и второй угрожаемых зон сохранить ограничения, установленные пунктом 21 комплексного плана ограничительных мероприятий (карантина), ликвидации эпизоотического очага африканской чумы свиней на территории Пограничного муниципального района и предотвращения распространения возбудителя болезни на территории Приморского края, утвержденного распоряжением Администрации Приморского края от 6 сентября 2019 года № 464-ра «Об установлении ограничительных мероприятий (карантина) в связи с выявлением особо опасного заболевания (африканская чума свиней) на территории Пограничного муниципального района».

3. Государственной ветеринарной инспекции Приморского края обеспечить направление копии настоящего распоряжения в течение дня, следующего за днем его принятия, в Федеральную службу по ветеринарному и фитосанитарному надзору.

4. Департаменту информационной политики Приморского края обеспечить официальное опубликование настоящего распоряжения.

И.о. Губернатора края –
Главы Администрации Приморского края
А.А. Волошко

АДМИНИСТРАЦИЯ ПРИМОРСКОГО КРАЯ

РАСПОРЯЖЕНИЕ № 573-ра

от 10 октября 2019 года

Об отмене ограничительных мероприятий (карантина) по особо опасному заболеванию (африканская чума свиней) среди диких кабанов на территории Пограничного муниципального района

В соответствии с Законом Российской Федерации от 14 мая 1993 года № 4979-1 «О ветеринарии», на основании представления руководителя государственной ветеринарной инспекции Приморского края − главного государственного ветеринарного инспектора Приморского края Д.Ю. Кузина

1. Отменить ограничительные мероприятия (карантин) по особо опасному заболеванию (африканская чума свиней) среди диких кабанов на территории Пограничного муниципального района:

1.1. В эпизоотическом очаге − на территории отделения «Широкое» Службы Пограничного управления Федеральной службы безопасности Российской Федерации по Приморскому краю, Приморского края с. Камень-Рыболов;

1.2. В эпизоотическом очаге – на участке лесного массива Гродековского потребительского общества в районе озера Щучье, в 5 км на юго-восток от села Духовское Пограничного муниципального района;

1.3. На инфицированных объектах:

на участке лесного массива, примерно в 6 км на северо-запад от территориального отделения «Широкое» (далее – отделение «Широкое»);

на участке лесного массива, примерно в 4 − 5 км на северо-запад от отделения «Широкое»;

на участке лесного массива территории отделения «Широкое», примерно в 5 км восточнее пади Сенной;

на участке лесного массива в пади Сенной, в 10 – 12 км на запад от с. Барабаш-Левада, общественной организации охотников

и рыболовов «Клуб правильной охоты «Охотники за трофеями»;

на участке лесного массива Гродековского потребительского общества в районе озера Щучье, в 5 км на юго-восток от села Духовское Пограничного муниципального района;

2. После отмены карантина на территории эпизоотических очагов, первой и второй угрожаемых зон сохранить ограничения, установленные пунктом 20 комплексного плана ограничительных мероприятий (карантина), ликвидации эпизоотических очагов африканской чумы свиней среди диких кабанов на территории охотничьих угодий Пограничного муниципального района и предотвращения распространения возбудителя болезни на территории Приморского края, утвержденного распоряжением Администрации Приморского края от 9 августа 2019 года № 395-ра «Об установлении ограничительных мероприятий (карантина) в связи с выявлением особо опасного заболевания (африканская чума свиней) среди диких кабанов на территории Пограничного муниципального района».

3. Государственной ветеринарной инспекции Приморского края обеспечить направление копии настоящего распоряжения в течение дня, следующего за днем его принятия, в Федеральную службу по ветеринарному и фитосанитарному надзору.

4. Департаменту информационной политики Приморского края обеспечить официальное опубликование настоящего распоряжения.

И.о. Губернатора края –
Главы Администрации Приморского края
А.А. Волошко

АДМИНИСТРАЦИЯ ПРИМОРСКОГО КРАЯ

РАСПОРЯЖЕНИЕ № 575-ра

от 10 октября 2019 года

Об отмене ограничительных мероприятий (карантина) по особо опасному заболеванию (африканская чума свиней) на территории Пограничного муниципального района

В соответствии с Законом Российской Федерации от 14 мая 1993 года № 4979-1 «О ветеринарии», на основании представления руководителя государственной ветеринарной инспекции Приморского края − главного государственного ветеринарного инспектора Приморского края Д.Ю. Кузина

1. Отменить ограничительные мероприятия (карантин) по особо опасному заболеванию (африканская чума свиней) на территории личного подсобного хозяйства Лебедевой И.А., расположенного по адресу: Приморский край, Пограничный муниципальный район, с. Жариково, ул. Гагарина, д. 1/1.

2. После отмены карантина на территории эпизоотического очага, первой и второй угрожаемых зон сохранить ограничения, установленные пунктом 22 комплексного плана ограничительных мероприятий (карантина), ликвидации эпизоотического очага африканской чумы свиней на территории Пограничного муниципального района и на территории личного подсобного хозяйства Лебедевой И.А. и предотвращения распространения возбудителя болезни на территории Приморского края, утвержденного распоряжением Администрации Приморского края от 9 сентября 2019 года № 465-ра «Об установлении ограничительных мероприятий (карантина) в связи с выявлением особо опасного заболевания (африканская чума свиней) на территории Пограничного муниципального района».

3. Государственной ветеринарной инспекции Приморского края обеспечить направление копии настоящего распоряжения в течение дня, следующего за днем его принятия, в Федеральную службу по ветеринарному и фитосанитарному надзору.

4. Департаменту информационной политики Приморского края обеспечить официальное опубликование настоящего распоряжения.

И.о. Губернатора края –
Главы Администрации Приморского края
А.А. Волошко

АДМИНИСТРАЦИЯ ПРИМОРСКОГО КРАЯ

ПОСТАНОВЛЕНИЕ № 652-па

от 10 октября 2019 года

Об утверждении Положения о министерстве труда и социальной политики Приморского края

На основании Устава Приморского края, постановления Губернатора Приморского края от 6 августа 2019 года № 52-пг «Об утверждении структуры органов исполнительной власти Приморского края», постановления Администрация Приморского края от 20 августа 2019 года № 547-па «О формировании органов исполнительной власти Приморского края» Администрация Приморского края

ПОСТАНОВЛЯЕТ:

1. Утвердить прилагаемое Положение о министерстве труда и социальной политики Приморского края.

2. Признать утратившими силу следующие постановления Администрации Приморского края:

от 4 декабря 2012 года № 371-па «Об утверждении Положения о департаменте труда и социального развития Приморского края»;

от 21 марта 2013 года № 94-па «О внесении изменений в постановление Администрации Приморского края от 4 декабря 2012 года № 371-па «Об утверждении Положения о департаменте труда и социального развития Приморского края»;

от 12 ноября 2013 года № 399-па «О внесении изменений в постановление Администрации Приморского края от 4 декабря 2012 года № 371-па «Об утверждении Положения о департаменте труда и социального развития Приморского края»;

от 31 марта 2014 года № 97-па «О внесении изменений в постановление Администрации Приморского края от 4 декабря 2012 года № 371-па «Об утверждении Положения о департаменте труда и социального развития Приморского края»;

от 17 ноября 2014 года № 461-па «О внесении изменений в постановление Администрации Приморского края от 4 декабря 2012 года № 371-па «Об утверждении Положения о департаменте труда и социального развития Приморского края»;

от 21 июля 2015 года № 240-па «О внесении изменений в постановление Администрации Приморского края от 4 декабря 2012 года № 371-па «Об утверждении Положения о департаменте труда и социального развития Приморского края»;

от 29 сентября 2015 года № 377-па «О внесении изменений в постановление Администрации Приморского края от 4 декабря 2012 года № 371-па «Об утверждении Положения о департаменте труда и социального развития Приморского края»;

от 6 июня 2016 года № 254-па «О внесении изменений в постановление Администрации Приморского края от 4 декабря 2012 года № 371-па «Об утверждении Положения о департаменте труда и социального развития Приморского края»;

от 17 января 2017 года № 10-па «О внесении изменений в постановление Администрации Приморского края от 4 декабря 2012 года № 371-па «Об утверждении Положения о департаменте труда и социального развития Приморского края»;

от 4 октября 2017 года № 391-па «О внесении изменений в постановление Администрации Приморского края от 4 декабря 2012 года № 371-па «Об утверждении Положения о департаменте труда и социального развития Приморского края»;

от 18 декабря 2017 года № 523-па «О внесении изменений в постановление Администрации Приморского края от 4 декабря 2012 года № 371-па «Об утверждении Положения о департаменте труда и социального развития Приморского края»;

от 3 апреля 2018 года № 142-па «О внесении изменений в постановление Администрации Приморского края от 4 декабря 2012 года № 371-па «Об утверждении Положения о департаменте труда и социального развития Приморского края»;

от 30 августа 2018 года № 401-па «О внесении изменений в постановление Администрации Приморского края от 4 декабря 2012 года № 371-па «Об утверждении Положения о департаменте труда и социального развития Приморского края»;

от 3 декабря 2018 года № 573-па «О внесении изменений в постановление Администрации Приморского края от 4 декабря 2012 года № 371-па «Об утверждении Положения о департаменте труда и социального развития Приморского края»;

от 12 апреля 2019 года № 227-па «О внесении изменений в постановление Администрации Приморского края от 4 декабря 2012 года № 371-па «Об утверждении Положения о департаменте труда и социального развития Приморского края»;

от 6 июня 2019 года № 340-па «О внесении изменений в постановление Администрации Приморского края от 4 декабря 2012 года № 371-па «Об утверждении Положения о департаменте труда и социального развития Приморского края»;

от 30 сентября 2019 года № 626-па «О внесении изменений в постановление Администрации Приморского края от 4 декабря 2012 года № 371-па «Об утверждении Положения о департаменте труда и социального развития Приморского края».

3. Департаменту информационной политики Приморского края обеспечить официальное опубликование настоящего постановления.

4. Настоящее постановление вступает в силу с 1 января 2020 года.

И.о. Губернатора края –
Главы Администрации Приморского края
А.А. Волошко

УТВЕРЖДЕНО
постановлением
Администрации Приморского края
от 10 октября 2019 года № 652-па

ПОЛОЖЕНИЕ
о министерстве труда и социальной политики Приморского края

I. ОБЩИЕ ПОЛОЖЕНИЯ

1.1. Министерство труда и социальной политики Приморского края (далее – министерство) является органом исполнительной власти Приморского края, осуществляющим в пределах своих полномочий государственное управление в сфере социально-трудовых отношений, содействия занятости и социальной защиты населения Приморского края.

1.2. Министерство формируется Правительством Приморского края, подчиняется и подотчетно Губернатору Приморского края, заместителю председателя Правительства Приморского края − министру.

1.3. В своей деятельности министерство руководствуется Конституцией Российской Федерации, федеральными конституционными законами, федеральными законами, правовыми актами Президента Российской Федерации, Правительства Российской Федерации, правовыми актами федеральных органов исполнительной власти, Уставом Приморского края, законами Приморского края, правовыми актами Губернатора Приморского края и Правительства Приморского края, а также настоящим Положением.

1.4. Министерство осуществляет свою деятельность во взаимодействии с федеральными органами исполнительной власти, в том числе с их территориальными органами, Федеральным бюро медико-социальной экспертизы (далее – Федеральное бюро), главными бюро медико-социальной экспертизы (далее – главные бюро) и их филиалами – бюро медико-социальной экспертизы в городах и районах (далее – бюро), Законодательным Собранием Приморского края и органами исполнительной власти Приморского края, иными государственными органами, органами местного самоуправления муниципальных образований Приморского края, организациями и гражданами.

1.5. Министерство обладает правами юридического лица в объеме, необходимом для реализации своей компетенции, от своего имени приобретает и осуществляет имущественные и личные неимущественные права и несет обязанности, выступает истцом и ответчиком в суде, имеет печать со своим наименованием и изображением герба Приморского края, другие необходимые печати, штампы и бланки установленного образца, самостоятельный баланс, лицевые счета, открытые в органе Федерального казначейства.

1.6. Финансирование деятельности министерства осуществляется за счет средств краевого бюджета, предусмотренных на содержание органов исполнительной власти Приморского края.

Финансовое обеспечение исполнения переданных полномочий осуществляется за счет субвенций, субсидий и иных межбюджетных трансфертов, предоставляемых краевому бюджету из федерального бюджета.

1.7. Место нахождения министерства − г. Владивосток, ул. Пушкинская, 13.

II. ПОЛНОМОЧИЯ

2.1. Министерство осуществляет следующие полномочия:

2.1.1. Проводит единую государственную политику в области трудовых ресурсов, социально-трудовых отношений, охраны труда, содействия занятости и социальной защиты населения на территории Приморского края с целью смягчения негативных последствий бедности, снижения социального неравенства, предотвращения социального иждивенчества;

осуществляет от имени Приморского края функции и полномочия учредителя краевых государственных учреждений в пределах своей компетенции;

2.1.2. Осуществляет функции:

главного распорядителя и получателя средств краевого бюджета, предусмотренных на содержание министерства и реализацию возложенных на него функций в соответствии с Бюджетным кодексом Российской Федерации;

главного администратора и администратора доходов краевого бюджета бюджетной системы Российской Федерации;

2.1.3. Осуществляет в пределах своих полномочий:

разработку проектов правовых актов в области трудовых ресурсов, социально-трудовых отношений, охраны труда, содействия занятости и социальной защиты населения Приморского края;

принятие правовых актов по вопросам определения минимального количества специальных рабочих мест для трудоустройства инвалидов для каждого предприятия, учреждения, организации в пределах установленной квоты для приема на работу инвалидов;

принятие нормативного правового акта по вопросам установления порядка предоставления информации о наличии свободных рабочих мест и вакантных должностей, созданных или выделенных рабочих местах для трудоустройства инвалидов в соответствии с установленной квотой для приема на работу инвалидов, включая информацию о локальных нормативных актах, содержащих сведения о данных рабочих местах, выполнении квоты для приема на работу инвалидов;

принятие правового акта, устанавливающего максимальную удаленность подходящей работы от места жительства безработного гражданина;

реализацию региональных и федеральных программ в области трудовых ресурсов, социально-трудовых отношений, охраны труда, содействия занятости и социальной защиты населения Приморского края, содействия добровольному переселению в Российскую Федерацию соотечественников, проживающих за рубежом, разработку региональных программ;

внедрение прогрессивных форм и методов обработки информации, участие в формировании единой информационной системы;

разработку и внедрение новых технологий предоставления мер социальной поддержки, помощи, социальных выплат, социального обслуживания;

сбор, анализ и обобщение статистических отчетов и наблюдений, составление сводных статистических отчетов о расходовании субвенций, субсидий, иных межбюджетных трансфертов, достижении целевых прогнозных показателей, докладов, обзорных информаций в вышестоящие федеральные органы исполнительной власти по направлениям деятельности министерства;

назначение и выплату пенсии за выслугу лет и ежемесячной доплаты к страховой пенсии лицам, замещавшим государственные должности Приморского края, и государственным гражданским служащим Приморского края;

работу с обращениями граждан и прием населения по вопросам, входящим в компетенцию министерства;

проведение совещаний, семинаров, конкурсов, выставок по направлениям деятельности министерства;

противодействие коррупции в пределах своих полномочий;

мероприятия по реализации Конвенции Организации Объединенных Наций о правах инвалидов от 13 декабря 2006 года;

внутренний финансовый контроль и внутренний финансовый аудит в пределах своих полномочий;

координацию деятельности органов исполнительной власти Приморского края и органов местного самоуправления муниципальных образований Приморского края по организации работы по проведению независимой оценки качества условий оказания услуг организациями в сфере культуры, охраны здоровья, образования, социального обслуживания и устранению недостатков, выявленных по результатам такой оценки;

региональный государственный контроль в сфере социального обслуживания граждан, признанных в установленном порядке нуждающимися в социальном обслуживании, на территории Приморского края;

региональный государственный контроль за обеспечением доступности для инвалидов объектов социальной, инженерной и транспортной инфраструктур и предоставляемых услуг при осуществлении регионального государственного контроля в сфере социального обслуживания;

контроль в соответствии с действующим законодательством за исполнением органами местного самоуправления отдельных государственных полномочий по государственному управлению охраной труда;

принятие нормативного правового акта по вопросам определения порядка проведения специальных мероприятий для предоставления инвалидам гарантий трудовой занятости;

осуществляет в пределах своей компетенции реализацию принципов государственной гражданской службы;

осуществляет автоматизированный учет и контроль движения исполнения документов со сроками исполнения, учет документооборота, в том числе внутреннего документооборота министерства;

согласование задания на проектирование в случае невозможности полного приспособления объекта для нужд инвалидов и других маломобильных групп населения при реконструкции, капитальном ремонте зданий и сооружений;

обеспечение беспрепятственного доступа инвалидов и других маломобильных групп населения к объектам (зданиям, строениям, сооружениям, помещениям) в пределах своих полномочий в соответствии с действующим законодательством;

функции поставщика информации Единой государственной информационной системы социального обеспечения, предусмотренные частью 3 статьи 6.11 Федерального закона от 17 июля 1999 года № 178-ФЗ «О государственной социальной помощи»;

подготовку ежегодного публичного отчета о результатах независимой оценки качества условий оказания услуг организациями в сфере культуры, охраны здоровья, образования, социального обслуживания, расположенными на территории Приморского края и учредителем которых является Приморский край, и мерах по совершенствованию деятельности указанных организаций в соответствии с пунктом 4 статьи 26.3.2 Федерального закона от 6 октября 1999 года № 184-ФЗ «Об общих принципах организации законодательных (представительных) и исполнительных органов государственной власти субъектов Российской Федерации»;

рассмотрение дел об административных правонарушениях, предусмотренных статьей 9.13 Кодекса Российской Федерации об административных правонарушениях (в части уклонения от исполнения требований к обеспечению доступности для инвалидов объектов социального обслуживания и предоставляемых услуг в сфере социального обслуживания);

2.1.4. Осуществляет в целях исполнения своих полномочий:

формирование (планирование) средств на финансовое обеспечение мероприятий по содействию занятости населения, предоставлению мер социальной поддержки, материально-техническое и финансовое обеспечение деятельности министерства и подведомственных учреждений;

создание единой информационной системы министерства и подведомственных учреждений;

разработку, внедрение, контроль за эксплуатацией автоматизированных информационных систем, их обслуживание и ремонт технических средств;

внедрение и сопровождение информационно-телекоммуникационных технологий;

исполнение требований по защите информации;

реализацию требований законодательных и иных нормативных правовых актов по вопросам обеспечения безопасности деятельности министерства и подведомственных учреждений, предупреждения и пресечения должностных правонарушений сотрудниками министерства и подведомственных учреждений;

обмен документами и информацией, в том числе в электронной форме, между министерством, подведомственными учреждениями и органами, предоставляющими государственные услуги; органами, предоставляющими муниципальные услуги; учреждениями, подведомственными государственным органам или органам местного самоуправления муниципальных образований Приморского края; организациями, участвующими в предоставлении государственных или муниципальных услуг; иными государственными органами; органами местного самоуправления муниципальных образований Приморского края; многофункциональными центрами;

профессиональное развитие сотрудников министерства и краевых государственных учреждений, подведомственных министерству;

аттестацию педагогических работников краевых государственных учреждений, подведомственных министерству;

общее руководство и контроль за деятельностью краевых государственных учреждений, подведомственных министерству;

организацию хранения, комплектования, учета и использования архивных документов, образовавшихся в процессе деятельности министерства;

организацию работы по взаимодействию с организациями по информационному взаимодействию при передаче сведений о гражданах, имеющих право на социальное обслуживание и меры социальной поддержки;

2.1.5. Формирует региональную политику:

2.1.5.1. В области содействия занятости населения осуществляет:

разработку прогноза баланса трудовых ресурсов Приморского края;

проведение мониторинга состояния и разработку прогнозных оценок рынка труда Приморского края, а также анализ востребованности профессии;

организацию мероприятий активной политики занятости населения, включая мероприятия по развитию трудовой мобильности, замещению иностранных работников российскими гражданами;

аналитическое и организационно-методическое обеспечение реализации региональной программы переселения, включенной в Государственную программу по оказанию содействия добровольному переселению в Российскую Федерацию соотечественников, проживающих за рубежом;

организацию работы по внедрению Единых требований к организации деятельности органов службы занятости, утвержденных Министерством труда и социальной защиты Российской Федерации;

2.1.5.2. В области уровня жизни населения и социально-трудовых отношений и охраны труда:

организует оценку уровня жизни населения Приморского края;

организует определение величины прожиточного минимума в Приморском крае;

осуществляет разработку на основе методических рекомендаций, утвержденных Правительством Российской Федерации, совместно с органами исполнительной власти Приморского края нормативов потребительской корзины для основных социально-демографических групп населения Приморского края;

координирует вопросы оплаты труда работников органов государственной власти и государственных учреждений Приморского края;

участвует в управлении процессами в трудовой сфере через систему социального партнерства;

участвует в урегулировании коллективных трудовых споров;

осуществляет контроль за выполнением коллективных договоров и соглашений о регулировании социально-трудовых отношений;

осуществляет государственную экспертизу условий труда в Приморском крае;

осуществляет государственное управление охраной труда в Приморском крае в пределах своих полномочий;

организует:

уведомительную регистрацию коллективных договоров, региональных и территориальных соглашений;

взаимодействие с муниципальными образованиями Приморского края и организациями по созданию новых рабочих мест;

мониторинг своевременной выплаты заработной платы в организациях всех форм собственности, условий труда и охраны труда;

координирует проведение на территории Приморского края в установленном порядке обучения по охране труда работников, в том числе руководителей организаций, а также работодателей – индивидуальных предпринимателей, проверки знания ими требований охраны труда, а также проведение обучения оказанию первой помощи пострадавшим на производстве;

анализ состояния условий и охраны труда, причин несчастных случаев на производстве и профессиональной заболеваемости, принятие и реализацию на территории Приморского края мероприятий по их сокращению;

подготовку обзоров и докладов о состоянии охраны труда на основе анализа состояния охраны труда, причин производственного травматизма и профессиональной заболеваемости;

осуществляет ведомственный контроль за соблюдением трудового законодательства и иных нормативных правовых актов, содержащих нормы трудового права, в подведомственных учреждениях;

устанавливает размер платы за проведение экспертизы качества специальной оценки условий труда;

осуществляет мониторинг реализации программ по ипотечным жилищным кредитам (займам);

2.1.5.3. В области социальной защиты населения:

организует, в том числе через подведомственные учреждения, предоставление мер социальной поддержки и социального обслуживания отдельным категориям граждан в соответствии с федеральным и краевым законодательством;

реализует полномочия по обеспечению жильем отдельных льготных категорий граждан в соответствии с действующим законодательством;

организует мероприятия по профилактике безнадзорности несовершеннолетних;

организует отдых и оздоровление детей, находящихся в трудной жизненной ситуации;

координирует работу по обеспечению беспрепятственного доступа инвалидов к информации и объектам социальной инфраструктуры, а также контролирует выполнение нормативных требований в части обеспечения доступа инвалидов к средствам общественного пассажирского транспорта, связи и информации, строящимся и реконструируемым объектам социальной инфраструктуры;

координирует мероприятия по приспособлению жилых помещений, входящих в состав жилищного фонда Приморского края, муниципального жилищного фонда, частного жилищного фонда, занимаемых инвалидами и семьями, имеющими детей-инвалидов, и используемых для их постоянного проживания с учетом потребности инвалидов;

осуществляет полномочия органов опеки и попечительства по осуществлению опеки и попечительства в отношении совершеннолетних граждан и граждан, признанных судом недееспособными или ограниченно дееспособными в Приморском крае, предусмотренные частью 2 статьи 4 Закона Приморского края от 25 декабря 2007 года № 185-КЗ «Об организации и осуществлении деятельности по опеке и попечительству в Приморском крае»;

организует перевозки несовершеннолетних, самовольно ушедших из семей, детских домов, школ-интернатов, специальных учебно-воспитательных и иных учреждений по краю, а также между субъектами Российской Федерации;

доводит до сведения Пенсионного фонда Российской Федерации величину прожиточного минимума пенсионера в Приморском крае на соответствующий финансовый год;

организует разработку перечня мероприятий с указанием исполнителей и сроков исполнения мероприятий в целях реализации, предусмотренных индивидуальной программой реабилитации или абилитации (далее – ИПРА) инвалида (ИПРА ребенка-инвалида) реабилитационных или абилитационных мероприятий в сфере профессиональной реабилитации или абилитации, социальной реабилитации или абилитации;

предоставляет сведения о выполнении мероприятий, предусмотренных ИПРА инвалида (ИПРА ребенка-инвалида) в сфере профессиональной реабилитации или абилитации, социальной реабилитации или абилитации, бюро (главному бюро, Федеральному бюро);

2.1.6. Организует выполнение функций секретариата следующих комиссий:

по рассмотрению вопросов назначения и выплаты пенсий за выслугу лет государственным гражданским служащим Приморского края;

по вопросам, связанным с исчислением стажа государственной гражданской службы государственным гражданским служащим органов исполнительной власти Приморского края, аппарата Губернатора Приморского края и Правительства Приморского края;

по установлению стажа работы при массовой утрате документов о стаже при всех видах чрезвычайных ситуаций (экологические и техногенные катастрофы, стихийные бедствия, массовые беспорядки и др.);

комиссии Приморского края по восстановлению прав реабилитированных жертв политических репрессий;

Приморской краевой трехсторонней комиссии по регулированию социально-трудовых отношений;

межведомственной комиссии по охране труда в Приморском крае;

межведомственной комиссии по налоговой политике и легализации трудовых отношений по вопросам легализации трудовых отношений и погашения задолженности по оплате труда;

комиссии по координации деятельности в сфере формирования доступной среды жизнедеятельности для инвалидов и других маломобильных групп населения при Правительстве Приморского края;

краевой межведомственной комиссии по обследованию жилых помещений, занимаемых инвалидами и семьями, имеющими детей-инвалидов, и используемых для их постоянного проживания, и общего имущества в многоквартирных домах, в которых расположены указанные жилые помещения, входящих в состав жилищного фонда Приморского края;

межведомственной комиссии по содействию реализации подпрограммы «Об оказании содействия добровольному переселению в Приморский край соотечественников, проживающих за рубежом» государственной программы Приморского края «Содействие занятости населения Приморского края на 2020 – 2027 годы»;

2.1.7. Принимает участие:

в разработке условий оплаты труда работников государственных учреждений края, руководителей, их заместителей, главных бухгалтеров краевых государственных унитарных предприятий, а также руководителей, их заместителей, главных бухгалтеров хозяйственных обществ, более 50 процентов акций (долей) в уставном капитале которых находится в собственности Приморского края;

в проверке соблюдения в государственных учреждениях края установленных условий оплаты труда;

в расследовании групповых несчастных случаев, несчастных случаев с тяжелыми и смертельными исходами, происшедшими на производстве;

в проверках правильности установления надбавок и скидок к страховому тарифу по обязательному социальному страхованию от несчастных случаев и профессиональных заболеваний на производстве и профессиональных заболеваний;

в организации прохождения альтернативной гражданской службы в Приморском крае, в том числе в работе призывной комиссии Приморского края по вопросам альтернативной гражданской службы;

в работе бюро медико-социальной экспертизы (главного бюро) по формированию индивидуальной программы реабилитации инвалида (ребенка-инвалида);

в работе административной группы и группы контроля за проведением эвакуации населения, материальных и культурных ценностей, входящих в состав эвакуационной комиссии Приморского края;

2.1.8. Обеспечивает мобилизационную подготовку министерства, координирует и контролирует проведение организациями, деятельность которых связана с деятельностью министерства или которые находятся в сфере его ведения, мероприятий по мобилизационной подготовке, а также осуществляет методическое обеспечение этих мероприятий, участвует в осуществлении мероприятий по территориальной обороне в соответствии с действующим законодательством;

2.1.9. Осуществляет закупку товаров, работ, услуг, связанных с обеспечением деятельности министерства, а также в целях реализации полномочий в установленной сфере деятельности в порядке, установленном действующим законодательством;

2.1.10. В пределах своей компетенции:

выполняет мероприятия по обеспечению комплексной безопасности в министерстве и подведомственных ему учреждениях, в том числе пожарной безопасности, охраны объектов, охраны труда и техники безопасности;

участвует в мероприятиях по предупреждению возникновения чрезвычайных ситуаций межмуниципального и регионального характера и ликвидации их последствий на территории Приморского края в соответствии с постановлением Администрации Приморского края от 16 декабря 2005 года № 282-па «Об утверждении Положения о Приморской территориальной подсистеме единой государственной системы предупреждения и ликвидации чрезвычайных ситуаций»;

2.1.11. Осуществляет в пределах своей компетенции координацию мероприятий по энергосбережению, повышению энергетической эффективности и контроль за их проведением подведомственными учреждениями;

2.1.12. Оказывает гражданам бесплатную юридическую помощь в виде правового консультирования в устной и письменной форме по вопросам, относящимся к компетенции министерства, в порядке, установленном законодательством Российской Федерации для рассмотрения обращений граждан;

2.1.13. Осуществляет мониторинг правоприменения в Приморском крае по вопросам, относящимся к компетенции министерства, в порядке, установленном действующим законодательством;

2.1.14. Организует работу и осуществляет контроль при подготовке объектов жилищно-коммунального хозяйства подведомственных учреждений министерства к прохождению осенне-зимнего периода;

2.1.15. Организует содействие общественным объединениям инвалидов в части вопросов, относящихся к компетенции министерства;

2.1.16. Организует и обеспечивает в соответствии с действующим законодательством поступление на государственную гражданскую службу, прохождение и прекращение государственной гражданской службы в министерстве;

2.1.17. Организует и обеспечивает в соответствии с действующим законодательством прием и увольнение работников, не являющихся государственными гражданскими служащими министерства;

2.1.18. Осуществляет меры по противодействию терроризму в пределах своих полномочий, в том числе принимает меры по выявлению и устранению факторов, способствующих возникновению и распространению идеологии терроризма, участвует в организации выполнения требований к антитеррористической защищенности объектов (территорий), находящихся в собственности Приморского края, в организации выполнения юридическими и физическими лицами требований к антитеррористической защищенности объектов (территорий), находящихся в ведении министерства, и контролирует их выполнение в соответствии с законодательством о противодействии терроризму, организует (руководствуется) и реализует мероприятия по противодействию идеологии терроризма, утвержденные Президентом Российской Федерации, Губернатором Приморского края, и другие мероприятия по противодействию терроризму, участвует в противодействии экстремистской деятельности в пределах своих полномочий;

2.1.19. Организует работу конкурсной комиссии по проведению конкурса на замещение вакантной должности руководителя государственного учреждения, включенного в Реестр организаций, имеющих социальную и (или) экономическую значимость для Приморского края, осуществляет прием и регистрацию представляемых кандидатами документов;

2.1.20. Осуществляет подбор кандидатур на должности руководителей подведомственных краевых государственных учреждений, а также назначает руководителей подведомственных краевых государственных учреждений на соответствующие должности, в том числе по результатам конкурса, заключает, изменяет и прекращает с ними трудовые договоры в соответствии с трудовым законодательством;

2.1.21. Формирует кадровый резерв для замещения должностей государственной гражданской службы министерства;

2.1.22. Обеспечивает в пределах своей компетенции защиту сведений, составляющих государственную тайну;

2.1.23. Обеспечивает при реализации своих полномочий приоритет целей и задач по содействию развитию конкуренции на товарных рынках в установленной сфере деятельности;

2.1.24. Обеспечивает использование по назначению и осуществляет контроль за сохранностью и эффективностью использования объектов собственности Приморского края, закрепленных за краевыми государственными учреждениями, подведомственными министерству;

2.2. В области предоставления мер социальной поддержки и помощи:

2.2.1. Осуществляет предоставление следующих государственных услуг:

выдачу удостоверений (дубликатов удостоверений), дающих право на меры социальной поддержки, предусмотренные Законом Российской Федерации от 15 мая 1991 года № 1244-1 «О социальной защите граждан, подвергшихся воздействию радиации вследствие катастрофы на Чернобыльской АЭС»;

выдачу удостоверений единого образца гражданам, подвергшимся радиационному воздействию вследствие ядерных испытаний на Семипалатинском полигоне, предусмотренных Федеральным законом от 10 января 2002 года № 2-ФЗ «О социальных гарантиях гражданам, подвергшимся радиационному воздействию вследствие ядерных испытаний на Семипалатинском полигоне»;

выдачу удостоверений (справок), дающих право на меры социальной поддержки, предусмотренные Федеральным законом от 26 ноября 1998 года № 175-ФЗ «О социальной защите граждан Российской Федерации, подвергшихся воздействию радиации вследствие аварии в 1957 году на производственном объединении «Маяк» и сбросов радиоактивных отходов в реку Теча»;

2.2.2. Осуществляет предоставление следующих государственных гарантий:

пенсий за выслугу лет государственным гражданским служащим Приморского края;

ежемесячных доплат к страховой пенсии по старости (инвалидности) лицам, замещавшим государственные должности Приморского края на постоянной основе;

дополнительного материального обеспечения лицам, замещавшим высшие государственные должности Приморского края;

ежемесячной доплаты к страховой пенсии лицам, замещавшим должность Губернатора Приморского края;

2.2.3. Обеспечивает предоставление подведомственными министерству краевыми государственными учреждениями услуг, предусмотренных дополнительным перечнем услуг, оказываемых в Приморском крае государственными учреждениями, в которых размещается государственное задание (заказ), подлежащих включению в реестр государственных услуг (функций) Приморского края и предоставляемых в электронной форме;

2.2.4. Проводит в пределах своей компетенции ежегодный мониторинг социально-экономического и правового положения военнослужащих, граждан, уволенных с военной службы, и членов их семей;

2.2.5. Подготавливает ежегодный доклад о положении детей и семей, имеющих детей, в Приморском крае;

2.2.6. Осуществляет контроль за:

целевым использованием гуманитарной помощи (содействия), поступающей на территорию края;

эффективным использованием бюджетных средств;

2.2.7. Возмещает специализированным предприятиям стоимость услуг по изготовлению и установке надгробий на могилах Героев Советского Союза, Героев Российской Федерации, полных кавалеров Ордена Славы, Героев Социалистического труда, полных кавалеров ордена Трудовой Славы;

2.2.8. Организует выплаты, указанные в подпункте 2.2.2 пункта 2.2 настоящего Положения, и оплаты свидетельств, удостоверяющих право на получение социальной выплаты для приобретения жилого помещения отдельным категориям граждан, имеющим право на социальную выплату на приобретение жилого помещения в собственность в соответствии с федеральным и краевым законодательством;

2.2.9. Организует осуществление социальных выплат гражданам, признанным в установленном порядке безработными в виде:

пособия по безработице;

стипендии в период прохождения профессионального обучения и получения дополнительного профессионального образования по направлению органов службы занятости;

материальной помощи в связи с истечением установленного периода выплаты пособия по безработице;

материальной помощи в период прохождения профессионального обучения и получения дополнительного профессионального образования по направлению органов службы занятости;

пенсии, назначенной по предложению органов службы занятости на период до наступления возраста, дающего право на страховую пенсию по старости, в том числе назначаемую досрочно;

2.3. Обеспечивает оказание в соответствии с законодательством о занятости населения следующих государственных услуг в области занятости населения:

содействие гражданам в поиске подходящей работы, а работодателям в подборе необходимых работников;

информирование о положении на рынке труда в Приморском крае;

организация ярмарок вакансий и учебных рабочих мест;

организация профессиональной ориентации граждан в целях выбора сферы деятельности (профессии), трудоустройства, прохождения профессионального обучения и получения дополнительного профессионального образования;

психологическая поддержка безработных граждан;

профессиональное обучение и дополнительное профессиональное образование безработных граждан, включая обучение в другой местности;

проведение оплачиваемых общественных работ;

временное трудоустройство несовершеннолетних граждан в возрасте от 14 до 18 лет в свободное от учебы время, безработных граждан, испытывающих трудности в поиске работы, безработных граждан в возрасте от 18 до 20 лет, имеющих среднее профессиональное образование и ищущих работу впервые;

социальная адаптация безработных граждан на рынке труда;

содействие самозанятости безработных граждан, включая оказание гражданам, признанным в установленном порядке безработными, и гражданам, признанным в установленном порядке безработными и прошедшим профессиональное обучение или получившим дополнительное профессиональное образование по направлению органов службы занятости, единовременной финансовой помощи при их государственной регистрации в качестве юридического лица, индивидуального предпринимателя либо крестьянского (фермерского) хозяйства, а также единовременной финансовой помощи на подготовку документов для соответствующей государственной регистрации;

содействие безработным гражданам в переезде и безработным гражданам и членам их семей в переселении в другую местность для трудоустройства по направлению органов службы занятости;

организация сопровождения при содействии занятости инвалидов;

2.4. Обеспечивает в соответствии с законодательством о занятости населения исполнение следующих функций:

регистрация граждан в целях содействия в поиске подходящей работы, регистрация безработных граждан;

проведение специальных мероприятий по профилированию безработных граждан (распределению безработных граждан на группы в зависимости от профиля их предыдущей профессиональной деятельности, уровня образования, пола, возраста и других социально-демографических характеристик в целях оказания им наиболее эффективной помощи при содействии в трудоустройстве с учетом складывающейся ситуации на рынке труда);

определение перечня приоритетных профессий (специальностей) для профессионального обучения и дополнительного профессионального образования безработных граждан;

формирование и ведение регистров получателей государственных услуг в сфере занятости населения в Приморском крае;

организация профессионального обучения и дополнительного профессионального образования женщин в период отпуска по уходу за ребенком до достижения им возраста трех лет, незанятых граждан, которым в соответствии с законодательством Российской Федерации назначена страховая пенсия по старости и которые стремятся возобновить трудовую деятельность;

контроль деятельности государственного учреждения службы занятости населения;

разработка и реализация мероприятий, направленных на создание условий для совмещения незанятыми многодетными родителями, родителями, воспитывающими детей-инвалидов, обязанностей по воспитанию детей с трудовой деятельностью;

выдача заключений о привлечении и об использовании иностранных работников в соответствии с законодательством о правовом положении иностранных граждан в Российской Федерации;

принятие мер по устранению обстоятельств и причин выявленных нарушений законодательства о занятости населения и восстановлению нарушенных прав граждан;

осуществляет реализацию мероприятий по организации профессионального обучения и дополнительного профессионального образования лиц предпенсионного возраста, состоящих в трудовых отношениях или ищущих работу и обратившихся в органы службы занятости в рамках федерального проекта «Старшее поколение» национального проекта «Демография»;

надзор и контроль за:

приемом на работу инвалидов в пределах установленной квоты с правом проведения проверок, выдачи обязательных для исполнения предписаний и составления протоколов;

регистрацией инвалидов в качестве безработных;

обеспечением государственных гарантий в области содействия занятости населения, за исключением государственных гарантий в области занятости населения в части осуществления социальной поддержки безработных граждан;

2.5. В области социального обслуживания населения:

2.5.1. Осуществляет:

а) координацию деятельности поставщиков социальных услуг, общественных организаций и иных организаций, осуществляющих деятельность в сфере социального обслуживания, в Приморском крае;

б) ведение очереди лиц, ожидающих выписки путевок в краевые государственные стационарные учреждения социального обслуживания;

в) принятия решения о выписке путевок гражданам пожилого возраста и инвалидам в краевые государственные стационарные учреждения социального обслуживания;

г) формирование и утверждение государственных заданий на социальное обслуживание краевым государственным учреждениям социального обслуживания;

д) обеспечение деятельности краевых государственных учреждений социального обслуживания;

е) направление в специализированные краевые государственные учреждения несовершеннолетних, нуждающихся в социальной реабилитации;

ж) внедрение в деятельность краевых государственных учреждений социального обслуживания современных методик и технологий социальной реабилитации;

з) формирование и ведение реестра поставщиков социальных услуг Приморского края;

и) формирование и ведение регистра получателей социальных услуг Приморского края;

к) региональный государственный контроль в сфере социального обслуживания;

л) создание условий для организации проведения независимой оценки качества условий оказания услуг организациями социального обслуживания, расположенными на территории Приморского края, в порядке и на условиях, которые установлены федеральными законами;

м) выплату компенсации поставщику социальных услуг, включенному в реестр поставщиков социальных услуг на территории Приморского края, не участвующему в выполнении государственного задания (заказа), за предоставленные гражданину социальные услуги, предусмотренные индивидуальной программой предоставления социальных услуг;

2.5.2. Организует:

внедрение современных методик и технологий социального обслуживания населения;

обеспечение доступности и преемственности социального обслуживания;

осуществление мер по профилактике безнадзорности несовершеннолетних и индивидуальную профилактическую работу в отношении безнадзорных и беспризорных несовершеннолетних, их родителей или иных законных представителей, не исполняющих своих обязанностей по воспитанию, содержанию несовершеннолетних и (или) отрицательно влияющих на их поведение либо жестоко обращающихся с ними;

ведение учета детей, находящихся в трудной жизненной ситуации, в пределах своей компетенции.

2.6. Министерство в целях реализации полномочий в установленной сфере деятельности имеет право:

пользоваться в установленном порядке базами данных информационных систем, введенных в эксплуатацию в Правительстве Приморского края и в иных государственных органах по согласованию с ними;

использовать системы связи и коммуникации;

представлять в пределах своей компетенции интересы Приморского края в органах государственной власти, органах местного самоуправления муниципальных образований Приморского края, а также организациях;

привлекать специалистов и экспертов для решения вопросов, входящих в компетенцию министерства, в том числе и на договорной основе;

запрашивать в установленном порядке необходимые материалы и информацию от федеральных органов исполнительной власти, в том числе их территориальных органов, Законодательного Собрания Приморского края, органов исполнительной власти Приморского края, органов местного самоуправления муниципальных образований Приморского края, а также организаций и должностных лиц для решения вопросов, отнесенных к компетенции министерства;

заключать договоры, государственные контракты и соглашения по вопросам, отнесенным к ведению министерства;

создавать координационные и совещательные органы по вопросам, отнесенным к компетенции министерства.

III. ОРГАНИЗАЦИЯ ДЕЯТЕЛЬНОСТИ

3.1. Министерство возглавляет министр, назначаемый на должность и освобождаемый от должности Губернатором Приморского края.

Министр несет персональную ответственность за выполнение возложенных на министерство задач и осуществление им своих полномочий и функций.

Министр подчиняется Губернатору Приморского края и заместителю председателя правительства Приморского края − министру, курирующему деятельность министерства.

Министр имеет первого заместителя, заместителей, назначаемых на должность и освобождаемых от должности представителем нанимателя по представлению министра.

3.2. Структура, штатная численность и Положение о министерстве утверждаются Правительством Приморского края по представлению министра.

3.3. Министр:

3.3.1. Осуществляет общее руководство деятельностью министерства;

3.3.2. Распределяет обязанности между своими заместителями и сотрудниками министерства;

3.3.3. Вносит представителю нанимателя предложения по вопросам структуры и штатной численности министерства, о поощрении сотрудников министерства и применении к ним мер дисциплинарной ответственности;

3.3.4. В установленном порядке утверждает положения о структурных подразделениях министерства и утверждает должностные регламенты сотрудников министерства;

3.3.5. Без доверенности представляет министерство в отношениях с иными органами государственной власти, органами местного самоуправления муниципальных образований Приморского края и организациями;

3.3.6. Участвует в заседаниях, совещаниях, проводимых Губернатором Приморского края, первым вице-губернатором Приморского края − председателем Правительства Приморского края, вице-губернатором Приморского края – руководителем аппарата Губернатора Приморского края и Правительства Приморского края, заместителями председателя Правительства Приморского края, заместителями председателя Правительства Приморского края – министрами, в заседаниях Правительства Приморского края и Законодательного Собрания Приморского края, в других совещаниях и заседаниях федерального и регионального уровня при обсуждении вопросов, отнесенных к компетенции министерства;

3.3.7. Обеспечивает условия для профессионального развития сотрудников министерства;

3.3.8. Заключает государственные контракты, договоры, подписывает соглашения по вопросам, отнесенным к ведению министерства, выдает доверенности;

3.3.9. В пределах своей компетенции издает приказы, распоряжения по вопросам внутренней организации работы министерства, иным вопросам, относящимся к компетенции министерства, организует и контролирует ведение секретного делопроизводства, обеспечивает соблюдение государственной и служебной тайны;

3.3.10. Осуществляет функции представителя нанимателя в отношении государственных гражданских служащих министерства и работодателя в отношении работников, не являющихся государственными гражданскими служащими, руководителей краевых государственных учреждений, подведомственных министерству;

3.4. В период временного отсутствия министра первый заместитель министра руководит деятельностью министерства и несет ответственность за работу министерства в этот период, если иное не установлено Губернатором Приморского края.

3.5. Заместители министра в соответствии с распределением обязанностей обеспечивают выполнение задач, возложенных на министерство настоящим Положением, руководят порученным участком работы, координируют деятельность структурных подразделений, выполняют другие функции, делегированные министром.

3.6. Права и обязанности сотрудников министерства определяются законодательством Российской Федерации, Приморского края и должностными регламентами.

IV. РЕОРГАНИЗАЦИЯ И ЛИКВИДАЦИЯ МИНИСТЕРСТВА

4.1. Реорганизация или ликвидация министерства осуществляется на основании решения Правительства Приморского края в порядке, установленном действующим законодательством.

АДМИНИСТРАЦИЯ ПРИМОРСКОГО КРАЯ

ПОСТАНОВЛЕНИЕ № 653-па

от 10 октября 2019 года

О внесении изменений в постановление Администрации Приморского края от 7 мая 2014 года № 174-па «Об утверждении Положения о департаменте государственных программ и внутреннего государственного финансового контроля Приморского края»

В соответствии с Бюджетным кодексом Российской Федерации, на основании Устава Приморского края Администрация Приморского края

ПОСТАНОВЛЯЕТ:

1. Внести в пункт 2.1 Положения о департаменте государственных программ и внутреннего государственного финансового контроля Приморского края, утвержденного постановлением Администрации Приморского края от 7 мая 2014 года № 174-па «Об утверждении Положения о департаменте государственных программ и внутреннего государственного финансового контроля Приморского края» (в редакции постановлений Администрации Приморского края от 29 августа 2016 года № 405-па, от 9 ноября 2016 года № 517-па, от 14 марта 2017 года № 67-па, от 4 мая 2018 года № 212-па, от 28 декабря 2018 года № 662-па), изменения, изложив подпункт 2.1.1 в следующей редакции:

«2.1.1. Осуществляет в пределах своих полномочий:

контроль за соблюдением положений правовых актов, регулирующих бюджетные правоотношения, в том числе устанавливающих требования к бухгалтерскому учету, составлению и представлению бухгалтерской (финансовой) отчетности государственных учреждений;

контроль за соблюдением положений правовых актов, обусловливающих публичные нормативные обязательства и обязательства по иным выплатам физическим лицам из краевого бюджета, а также за соблюдением условий договоров (соглашений) о предоставлении средств из краевого бюджета, государственных контрактов;

контроль за соблюдением условий договоров (соглашений), заключенных в целях исполнения договоров (соглашений) о предоставлении средств из краевого бюджета, а также в случаях, предусмотренных бюджетным законодательством, условий договоров (соглашений), заключенных в целях исполнения государственных контрактов;

контроль за достоверностью отчетов о результатах предоставления и (или) использования бюджетных средств (средств, предоставленных из краевого бюджета), в том числе отчетов о реализации государственных программ, отчетов об исполнении государственных заданий, отчетов о достижении значений показателей результативности предоставления средств из бюджета;

контроль в сфере закупок товаров, работ, услуг для обеспечения государственных нужд Приморского края в соответствии с Федеральным законом от 5 апреля 2013 года № 44-ФЗ «О контрактной системе в сфере закупок товаров, работ, услуг для обеспечения государственных и муниципальных нужд»;

финансовый контроль за использованием специализированной некоммерческой организацией, осуществляющей деятельность, направленную на обеспечение проведения капитального ремонта общего имущества в многоквартирных домах, средств краевого бюджета в порядке, установленном бюджетным законодательством Российской Федерации;».

2. Департаменту информационной политики Приморского края обеспечить официальное опубликование настоящего постановления.

И.о. Губернатора края −
Главы Администрации Приморского края
А.А. Волошко

АДМИНИСТРАЦИЯ ПРИМОРСКОГО КРАЯ

ПОСТАНОВЛЕНИЕ № 654-па

от 10 октября 2019 года

О внесении изменений в постановление Администрации Приморского края от 13 июня 2013 года № 235-па «О Порядке предоставления в 2013 - 2020 годах субсидий из краевого бюджета на государственную поддержку развития аквакультуры (рыбоводства) и воспроизводства водных биологических ресурсов в Приморском крае»

На основании Устава Приморского края Администрация Приморского края

ПОСТАНОВЛЯЕТ:

1. Внести в постановление Администрации Приморского края от 13 июня 2013 года № 235-па «О Порядке предоставления в 2013 - 2020 годах субсидий из краевого бюджета на государственную поддержку развития аквакультуры (рыбоводства) и воспроизводства водных биологических ресурсов в Приморском крае» (в редакции постановлений Администрации Приморского края от 13 ноября 2013 года № 403-па, от 11 декабря 2013 года № 457-па, от 12 сентября 2014 года № 370-па, от 24 сентября 2014 года № 383-па, от 18 ноября 2015 года № 444-па, от 29 февраля 2016 года № 75-па, от 21 апреля 2016 года № 154-па, от 5 июля 2016 года № 303-па, от 24 августа 2016 года № 396-па, от 30 марта 2017 года № 99-па, от 26 июня 2017 года № 248-па, от 24 ноября 2017 года № 477-па, от 28 мая 2018 года № 244-па) (далее − постановление) следующие изменения:

1.1. Заменить в наименовании, констатирующей части, пункте 1 постановления цифры «2020» цифрами «2021»;

1.2. В Порядке предоставления в 2013 - 2020 годах субсидий из краевого бюджета на государственную поддержку развития аквакультуры (рыбоводства) и воспроизводства водных биологических ресурсов в Приморском крае, утвержденном постановлением (далее − Порядок):

заменить в наименовании, по тексту Порядка и приложений к нему цифры «2020» цифрами «2021»;

изложить абзац второй пункта 3 Порядка в следующей редакции:

«Субсидии на возмещение затрат, предусмотренных подпунктом 2.2 пункта 2 настоящего Порядка, предоставляются при условии наличия документов, подтверждающих приобретение и расселение молоди гидробионтов в текущем финансовом году, или документов, подтверждающих выращивание и расселение молоди гидробионтов в текущем финансовом году на предоставленном для осуществления аквакультуры (рыбоводства) рыбоводном участке, в прудах, обводненных карьерах, расположенных в границах арендованного земельного участка или земельного участка, принадлежащего на праве собственности.»;

изложить подпункт «б» пункта 4 Порядка в следующей редакции:

«б) осуществление аквакультуры (рыбоводства) на рыбоводных участках на территории Приморского края, сформированных в соответствии с действующим законодательством;»;

в подпункте 5.2 пункта 5 Порядка:

изложить абзацы четвертый, пятый в следующей редакции:

«в) копии передаточных документов, оформленных в соответствии с действующим законодательством, на приобретение молоди гидробионтов, подписанные руководителем и главным бухгалтером организации и заверенные печатью организации (при ее наличии) (для получения субсидий на возмещение части затрат, предусмотренных подпунктом 2.2 пункта 2 настоящего Порядка);

г) копии актов, подтверждающих расселение молоди гидробионтов, подписанных представителями рыбоводного хозяйства, осуществляющего выпуск, Приморского территориального управления Росрыболовства, а также департамента и (или) органа местного самоуправления муниципального образования Приморского края (для получения субсидий на возмещение части затрат, предусмотренных подпунктом 2.2 пункта 2 настоящего Порядка);»;

изложить абзацы девятый − тринадцатый в следующей редакции:

«сведения об организации, осуществившей расселение молоди гидробионтов (наименование организации, ОГРН, ИНН/КПП, адрес места нахождения). В случае приобретения и расселения жизнестойкой молоди гидробионтов также указываются сведения об источнике получения посадочного материала объектов аквакультуры;

характеристики молоди гидробионтов (наименование гидробионта, масса и (или) размер);

место и дата расселения молоди гидробионтов (наименование рыбоводного участка, на котором производится расселение молоди гидробионтов);

условия расселения молоди гидробионтов (температура воздуха и воды при расселении молоди гидробионтов, количество расселенной молоди гидробионтов);

объем подлежащих изъятию объектов аквакультуры, рассчитанный на основании методики, утвержденной уполномоченным Правительством Российской Федерации федеральным органом исполнительной власти, и сроки их изъятия;»;

изложить абзац пятый пункта 15 Порядка в следующей редакции:

«г) копии актов о внедрении биотехнологий, заверенных руководителем организации, осуществившей внедрение биотехнологий, Тихоокеанским филиалом федерального государственного бюджетного научного учреждения «Всероссийский научно-исследовательский институт рыбного хозяйства и океанографии»;»;

1.3. Заменить в реквизите приложений № 2 − 11 цифры «2020» цифрами «2021»;

1.4. Заменить в наименовании размеров ставок для расчета предоставляемых в 2013 − 2020 годах субсидий из краевого бюджета на государственную поддержку развития аквакультуры (рыбоводства) и воспроизводства водных биологических ресурсов в Приморском крае, утвержденном постановлением, цифры «2020» цифрами «2021».

2. Департаменту информационной политики Приморского края обеспечить официальное опубликование настоящего постановления.

И.о. Губернатора края –
Главы Администрации Приморского края
А.А. Волошко

АДМИНИСТРАЦИЯ ПРИМОРСКОГО КРАЯ

ПОСТАНОВЛЕНИЕ № 655-па

от 10 октября 2019 года

О внесении изменений в постановление Администрации Приморского края от 14 февраля 2014 года № 42-па «О Совете Почетных граждан муниципальных образований Приморского края»

На основании Устава Приморского края Администрация Приморского края

ПОСТАНОВЛЯЕТ:

1. Внести в постановление Администрации Приморского края от 14 февраля 2014 года № 42-па «О Совете Почетных граждан муниципальных образований Приморского края» (далее – постановление) следующие изменения:

1.1. Заменить в постановлении слова «2. Департаменту» словами «3. Департаменту»;

1.2. В Положении о Совете Почетных граждан муниципальных образований Приморского края, утвержденном постановлением:

изложить пункт 1.3 в следующей редакции:

«1.3. Состав Совета утверждается Администрацией Приморского края.»;

заменить в пункте 4 слова «члены Совета» словами «иные члены Совета»;

1.3. Изложить состав Совета Почетных граждан муниципальных образований Приморского края, утвержденный постановлением, в новой редакции согласно приложению к настоящему постановлению. 2. Департаменту информационной политики Приморского края обеспечить официальное опубликование настоящего постановления.

И.о. Губернатора края −
Главы Администрации Приморского края
А.А. Волошко

Приложение
к постановлению
Администрации Приморского края
от 10 октября 2019 года № 655-па

СОСТАВ
Совета Почетных граждан муниципальных образований Приморского края

Агафонова Наталья Сергеевна – председатель Совета Почетных граждан Шкотовского муниципального района (по согласованию);
Биличенко Людмила Ионовна − председатель Совета Почетных граждан Анучинского муниципального района (по согласованию);
Бондарь Надежда Александровна – председатель Совета Почетных граждан Михайловского муниципального района (по согласованию);
Васильева Наталья Ивановна – председатель Совета Почетных граждан городского округа Большой Камень (по согласованию);
Гузенко Тамара Павловна – председатель Совета Почетных граждан Кировского муниципального района (по согласованию);
Децик Валентина Евстафьевна – председатель Совета Почетных граждан Уссурийского городского округа (по согласованию);
Колпакова Людмила Яковлевна – председатель Совета Почетных граждан Артемовского городского округа (по согласованию);
Косяк Алексей Павлович – председатель Совета Почетных граждан Спасского муниципального района (по согласованию);
Марусова Раиса Павловна – председатель Совета Почетных граждан Кавалеровского муниципального района (по согласованию);
Меркулова Валентина Васильевна – председатель Совета Почетных граждан Дальнереченского городского округа (по согласованию);
Морозова Светлана Сергеевна – председатель Совета Почетных граждан при главе города Владивостока (по согласованию);
Никитин Геннадий Александрович – председатель Совета Почетных граждан Черниговского муниципального района (по согласованию);
Островский Вячеслав Георгиевич – председатель Совета Почетных граждан городского округа ЗАТО г. Фокино (по согласованию);
Пак Валентин Петрович – председатель Совета Почетных граждан Надеждинского муниципального района (по согласованию);
Пестерева Иннесса Александровна – председатель Совета Почетных граждан Находкинского городского округа (по согласованию);
Писаревский Вячеслав Константинович – председатель Совета Почетных граждан Партизанского городского округа (по согласованию);
Рыбникова Валентина Николаевна − председатель Совета Почетных граждан Пожарского муниципального района (по согласованию);
Рябий Александр Кириллович – председатель Совета Почетных граждан городского округа Спасск-Дальний (по согласованию);
Смирнова Валентина Родионовна – председатель Совета Почетных граждан Чугуевского муниципального района (по согласованию);
Стефанок Любовь Николаевна – председатель Совета Почетных граждан Лазовского муниципального района (по согласованию);
Фадеев Владимир Леонидович – председатель Совета Почетных граждан Дальнегорского городского округа (по согласованию);
Фтодосьев Анатолий Михайлович – председатель Совета Почетных граждан Дальнереченский муниципального района (по согласованию);
Харенко Любовь Федоровна − председатель Совета Почетных граждан Пограничного муниципального района (по согласованию);
Щербакова Лидия Петровна – председатель Совета Почетных граждан Лесозаводского городского округа (по согласованию);
Щербинкин Анатолий Павлович – председатель Совета Почетных граждан Арсеньевского городского округа (по согласованию).

АДМИНИСТРАЦИЯ ПРИМОРСКОГО КРАЯ

ПОСТАНОВЛЕНИЕ № 656-па

от 10 октября 2019 года

О внесении изменений в постановление Администрации Приморского края от 14 января 2016 года № 5-па «Об утверждении Порядка предоставления субсидий из краевого бюджета частным дошкольным образовательным организациям на возмещение затрат, связанных с предоставлением дошкольного образования»

На основании Устава Приморского края Администрация Приморского края
ПОСТАНОВЛЯЕТ:
1. Внести в Порядок предоставления субсидий из краевого бюджета частным дошкольным образовательным организациям на возмещение затрат, связанных с предоставлением дошкольного образования, утвержденный постановлением Администрации Приморского края от 14 января 2016 года № 5-па (в редакции постановлений Администрации Приморского края от 5 июля 2016 года № 303-па, от 9 августа 2018 года № 377-па), следующие изменения:
1.1. В пункте 6:
заменить в абзаце первом слова «до 1 февраля» словами «до 15 февраля»;
дополнить подпунктом 6.2 следующего содержания:
«6.2. В случае возникновения у организации в течение календарного года права на получение субсидии документы, указанные в пункте 6 настоящего Порядка, предоставляются не позднее первого числа месяца квартала, за который планируется возмещение затрат (финансовое обеспечение), связанных с предоставлением дошкольного образования.»;
1.2. Изложить абзац первый пункта 7 в следующей редакции:
«7. Общий объем субсидии организации определяется с учетом фактической численности воспитанников в организации на дату подачи заявки по нормативам финансового обеспечения образовательной деятельности муниципальных дошкольных образовательных организаций в части обеспечения государственных гарантий прав граждан на получение общедоступного и бесплатного дошкольного образования и методике расчета нормативов расходов для определения размера субвенций на обеспечение государственных гарантий реализации прав на получение общедоступного и бесплатного дошкольного образования в муниципальных дошкольных образовательных организациях, установленным Законом Приморского края от 5 декабря 2018 года № 408-КЗ «О субвенциях на обеспечение государственных гарантий реализации прав на получение общедоступного и бесплатного дошкольного образования в муниципальных дошкольных образовательных организациях Приморского края».»;
1.3. В пункте 10:
исключить абзац шестой;
изложить абзац седьмой в следующей редакции:
«При условии устранения причин, указанных в абзацах втором, третьем настоящего пункта, послуживших основанием для отказа в предоставлении субсидии, организация вправе повторно обратиться за предоставлением субсидии в срок, указанный в подпункте 6.2 настоящего Порядка (для получения субсидии за 1 квартал не позднее 10 марта).»;
1.4. Изложить пункт 14 в следующей редакции:
«14. Организация ежеквартально, не позднее 10-го числа месяца, следующего за отчетным кварталом, представляет в департамент следующие документы:
отчет о целевом использовании субсидии по форме, утвержденной приказом департамента, с приложением копий подтверждающих документов (договоров, платежных поручений, положения об оплате труда работников учреждения);
отчет о достижении значения показателя результативности предоставления субсидий по форме, утвержденной приказом департамента.».
2. Департаменту информационной политики Приморского края обеспечить официальное опубликование настоящего постановления.

И.о. Губернатора края –
Главы Администрации Приморского края
А.А. Волошко

АДМИНИСТРАЦИЯ ПРИМОРСКОГО КРАЯ

ПОСТАНОВЛЕНИЕ № 657-па

от 10 октября 2019 года

О бюджетных инвестициях в объект капитального строительства собственности Приморского края «Мероприятия по консервации объекта строительства «Инновационный культурный центр»

В соответствии с Бюджетным кодексом Российской Федерации, постановлением Администрации Приморского края от 28 мая 2014 года № 203-па «О Порядке принятия решений о подготовке и реализации бюджетных инвестиций в объекты капитального строительства собственности Приморского края и на приобретение объектов недвижимого имущества в собственность Приморского края» Администрация Приморского края
ПОСТАНОВЛЯЕТ:
1. Департаменту градостроительства Приморского края – главному распорядителю средств краевого бюджета (государственному заказчику) осуществить в 2019 году реализацию бюджетных инвестиций в размере 7000,0 тыс. рублей в объект капитального строительства собственности Приморского края «Мероприятия по консервации объекта строительства «Инновационный культурный центр» (далее − объект):
направление инвестирования: строительство;
предполагаемая мощность объекта: 3224 кв.м.;
предполагаемая стоимость объекта – 7000,00 тыс. рублей (из них 300,00 тыс. рублей на подготовку проектной документации), в том числе по годам:
2019 год – 7 000,00 тыс. рублей (из них 300,00 тыс. рублей на подготовку проектной документации);
общий объем инвестиций – 7000,00 тыс. рублей (из них 300,00 тыс. рублей на подготовку проектной документации), в том числе по годам:
2019 год – 7000,00 тыс. рублей (из них 300,00 тыс. рублей на подготовку проектной документации);
предполагаемый срок ввода объекта в эксплуатацию – декабрь 2019 года.
2. Департаменту информационной политики Приморского края обеспечить официальное опубликование настоящего постановления.

И.о. Губернатора края –
Главы Администрации Приморского края
А.А. Волошко

АДМИНИСТРАЦИЯ ПРИМОРСКОГО КРАЯ

ПОСТАНОВЛЕНИЕ № 658-па

от 10 октября 2019 года

О бюджетных инвестициях в объект капитального строительства собственности Приморского края «Строительство многоуровневой парковки в районе ул. Русская, 57 в г. Владивосток, в том числе проектно-изыскательские работы»

В соответствии с Бюджетным кодексом Российской Федерации, на основании Устава Приморского края, в соответствии с постановлением Администрации Приморского края от 28 мая 2014 года № 203-па «О Порядке принятия решений о подготовке и реализации бюджетных инвестиций в объекты капитального строительства собственности Приморского края и на приобретение объектов недвижимого имущества в собственность Приморского края» Администрация Приморского края
ПОСТАНОВЛЯЕТ:
1. Департаменту градостроительства Приморского края – главному распорядителю средств краевого бюджета (государственному заказчику) осуществить в 2019 – 2021 годах реализацию бюджетных инвестиций в размере 82 000,0 тыс. рублей в объект капитального строительства собственности Приморского края «Строительство многоуровневой парковки в районе ул. Русская, 57 в г. Владивосток, в том числе проектно-изыскательские работы» (далее − объект):
направление инвестирования: строительство;
предполагаемая мощность объекта: 300 машиномест;
предполагаемая стоимость объекта – 82000,0 тыс. рублей (из них 1500,0 тыс. рублей на подготовку проектной документации и проведение инженерных изысканий), в том числе по годам:
2019 год – 500,0 тыс. рублей (из них 500,0 тыс. рублей на подготовку проектной документации и проведение инженерных изысканий);
2020 год – 28000,0 тыс. рублей (из них 1000,0 тыс. рублей на подготовку проектной документации и проведение инженерных изысканий);
2021 год – 53500,0 тыс. рублей;
общий объем инвестиций – 82000,0 тыс. рублей (из них 1500,0 тыс. рублей на подготовку проектной документации и проведение инженерных изысканий), в том числе по годам:
2019 год – 500,0 тыс. рублей (из них 500,0 тыс. рублей на подготовку проектной документации и проведение инженерных изысканий);
2020 год – 28000,0 тыс. рублей (из них 1000,0 тыс. рублей на подготовку проектной документации и проведение инженерных изысканий);
2021 год – 53500,0 тыс. рублей;
предполагаемый срок ввода объекта в эксплуатацию –2021 год.
2. Департаменту информационной политики Приморского края обеспечить официальное опубликование настоящего постановления.

И.о. Губернатора края –
Главы Администрации Приморского края
А.А. Волошко

АДМИНИСТРАЦИЯ ПРИМОРСКОГО КРАЯ

РАСПОРЯЖЕНИЕ № 574-ра

от 10 октября 2019 года

Об отмене ограничительных мероприятий (карантина) по особо опасному заболеванию (африканская чума свиней) на территории Пограничного муниципального района

В соответствии с Законом Российской Федерации от 14 мая 1993 года № 4979-1 «О ветеринарии», на основании представления руководителя государственной ветеринарной инспекции Приморского края − главного государственного ветеринарного инспектора Приморского края Д.Ю. Кузина
1. Отменить ограничительные мероприятия (карантин) по африканской чуме свиней на территории личного подсобного хозяйства Фатова С.Н., расположенного по адресу: Приморский край, Пограничный муниципальный район, с. Барано-Оренбургское, ул. Калинина, д. 62.
2. После отмены карантина на территории эпизоотического очага, первой и второй угрожаемых зон сохранить ограничения, установленные пунктом 22 комплексного плана ограничительных мероприятий (карантина), ликвидации эпизоотического очага африканской чумы свиней на территории Пограничного муниципального района и предотвращения распространения возбудителя болезни на территории Приморского края, утвержденного распоряжением Администрации Приморского края от 16 сентября 2019 года № 499-ра «Об установлении ограничительных мероприятий (карантина) в связи с выявлением особо опасного заболевания (африканская чума свиней) на территории Пограничного муниципального района».
3. Государственной ветеринарной инспекции Приморского края обеспечить направление копии настоящего распоряжения в течение дня, следующего за днем его принятия, в Федеральную службу по ветеринарному и фитосанитарному надзору.
4. Департаменту информационной политики Приморского края обеспечить официальное опубликование настоящего распоряжения.

И.о. Губернатора края –
Главы Администрации Приморского края
А.А. Волошко

АДМИНИСТРАЦИЯ ПРИМОРСКОГО КРАЯ

ПОСТАНОВЛЕНИЕ № 660-па

от 10 октября 2019 года

О внесении изменений в постановление Администрации Приморского края от 15 мая 2019 года № 280-па «Об утверждении Порядка предоставления субсидий из краевого бюджета некоммерческим организациям (за исключением государственных (муниципальных) учреждений) краевым аккредитованным спортивным федерациям по видам спорта»

На основании Устава Приморского края Администрация Приморского края
ПОСТАНОВЛЯЕТ:
1. Внести в пункт 10 Порядка предоставления субсидий из краевого бюджета некоммерческим организациям (за исключением государственных (муниципальных) учреждений) краевым аккредитованным спортивным федерациям по видам спорта, утвержденного постановлением Администрации Приморского края от 15 мая 2019 года № 280-па «Об утверждении Порядка предоставления субсидий из краевого бюджета некоммерческим организациям (за исключением государственных (муниципальных) учреждений) краевым аккредитованным спортивным федерациям по видам спорта», следующие изменения:
дополнить абзац второй подпункта 10.1 словами «, а также затраты на начисления на оплату труда, рассчитанные в соответствии с настоящим абзацем»;

дополнить абзац четвертый подпункта 10.1 после слов «участия спортсменов,» словом «тренеров,»;
дополнить подпункт 10.1 абзацем следующего содержания:
«по приобретению автобусов для перевозки спортсменов;»;
исключить в подпункте 10.2 слова «, но не более 3 млн рублей».
2. Департаменту информационной политики Приморского края обеспечить официальное опубликование настоящего постановления.

И.о. Губернатора края −
Главы Администрации Приморского края
А.А. Волошко

АДМИНИСТРАЦИЯ ПРИМОРСКОГО КРАЯ

ПОСТАНОВЛЕНИЕ № 661-па

от 10 октября 2019 года

О внесении изменений в постановление Администрации Приморского края от 9 февраля 2017 года № 37-па «Об утверждении Порядка предоставления денежной выплаты на приобретение жилых помещений (жилого дома, части жилого дома, квартиры) по договору купли-продажи гражданам Российской Федерации, чьи денежные средства привлечены для строительства многоквартирных домов на территории Партизанского городского округа Приморского края и чьи права нарушены»

На основании Устава Приморского края Администрация Приморского края
ПОСТАНОВЛЯЕТ:
1. Внести в Порядок предоставления денежной выплаты на приобретение жилых помещений (жилого дома, части жилого дома, квартиры) по договору купли-продажи гражданам Российской Федерации, чьи денежные средства привлечены для строительства многоквартирных домов на территории Партизанского городского округа Приморского края и чьи права нарушены, утвержденный постановлением Администрации Приморского края от 9 февраля 2017 года № 37-па «Об утверждении Порядка предоставления денежной выплаты на приобретение жилых помещений (жилого дома, части жилого дома, квартиры) по договору купли-продажи гражданам Российской Федерации, чьи денежные средства привлечены для строительства многоквартирных домов на территории Партизанского городского округа Приморского края и чьи права нарушены», следующие изменения:
1.1. В пункте 2:
заменить в подпункте 2.1 слова «дома №№ 20, 22/1, 24» словами «дома № 20, 20/1, 22/1, 22/2, 24»;
исключить в подпункте 2.2 слова «в судебном порядке»;
1.2. Изложить пункт 5 в следующей редакции:
«5. Денежная выплата предоставляется при условии уступки пострадавшим гражданином органу исполнительной власти Приморского края, осуществляющему в пределах своих полномочий государственное управление и регулирование в сфере управления и распоряжения имуществом, находящимся в собственности Приморского края (далее − уполномоченный орган в сфере управления имуществом):
прав требования по договору участия в долевом строительстве;
прав требования о возврате денежных средств, уплаченных пострадавшим гражданином по договору участия в долевом строительстве, − в случае расторжения договора участия в долевом строительстве в судебном порядке;
прав требования, подтвержденных судебным актом, о возврате денежных средств, уплаченных пострадавшим гражданином по договору участия в долевом строительстве, − в случае расторжения договора участия в долевом строительстве во внесудебном порядке.»;
1.3. В пункте 6:
изложить абзац первый в следующей редакции:
«6. Уступка пострадавшим гражданином уполномоченному органу в сфере управления имуществом прав требования по договору участия в долевом строительстве либо прав требования о возврате денежных средств, уплаченных пострадавшим гражданином по договору участия в долевом строительстве, расторгнутому в судебном (внесудебном) порядке (далее − договор уступки), осуществляется на основании:»;
изложить подпункт 6.6 в следующей редакции:
«6.6. Заверенного в установленном порядке вступившего в законную силу судебного акта о расторжении договора участия в долевом строительстве либо судебного акта, подтверждающего наличие прав требования о возврате денежных средств, уплаченных пострадавшим гражданином по договору участия в долевом строительстве, в случае расторжения такого договора во внесудебном порядке (для лиц, указанных в подпункте 2.2 пункта 2 настоящего Порядка);».
2. Департаменту информационной политики Приморского края обеспечить официальное опубликование настоящего постановления.

И.о. Губернатора края –
Главы Администрации Приморского края
А.А. Волошко

АДМИНИСТРАЦИЯ ПРИМОРСКОГО КРАЯ

ПОСТАНОВЛЕНИЕ № 662-па

от 10 октября 2019 года

Об утверждении Положения о министерстве экономического развития Приморского края

На основании Устава Приморского края, постановления Губернатора Приморского края от 6 августа 2019 года № 52-пг «Об утверждении структуры органов исполнительной власти Приморского края», постановления Администрации Приморского края от 20 августа 2019 года № 547-па «О формировании органов исполнительной власти Приморского края» Администрация Приморского края
ПОСТАНОВЛЯЕТ:
1. Утвердить прилагаемое Положение о министерстве экономического развития Приморского края.
2. Признать утратившими силу следующие постановления Администрации Приморского края:
от 22 июня 2015 года № 193-па «О переименовании департамента экономики и стратегического развития Приморского края и об утверждении Положения о департаменте экономики и развития предпринимательства Приморского края»;
от 9 июля 2015 года № 337-па «О внесении изменений в постановление Администрации Приморского края от 22 июня 2015 года № 193-па «О переименовании департамента экономики и стратегического развития Приморского края и об утверждении Положения о департаменте экономики и развития предпринимательства Приморского края»;
от 24 мая 2016 года № 223-па «О внесении изменений в постановление Администрации Приморского края от 22 июня 2015 года № 193-па «О переименовании департамента экономики и стратегического развития Приморского края и об утверждении Положения о департаменте экономики и развития предпринимательства Приморского края»;
от 27 февраля 2019 года № 117-па «О внесении изменений в постановление Администрации Приморского края от 22 июня 2015 года № 193-па «О переименовании департамента экономики и стратегического развития Приморского края и об утверждении Положения о департаменте экономики и развития предпринимательства Приморского края».
3. Департаменту информационной политики Приморского края обеспечить официальное опубликование настоящего постановления.
4. Настоящее постановление вступает в силу с 1 января 2020 года.

И.о. Губернатора края –
Главы Администрации Приморского края
А.А. Волошко

УТВЕРЖДЕНО
постановлением
Администрации Приморского края
от 10 октября 2019 года № 662-па

ПОЛОЖЕНИЕ
о министерстве экономического развития Приморского края

I. ОБЩИЕ ПОЛОЖЕНИЯ
1.1. Министерство экономического развития Приморского края (далее − министерство) является органом исполнительной власти Приморского края, реализующим государственную социально-экономическую политику в Приморском крае, определяющим направления развития экономики Приморского края.
1.2. Министерство формируется Правительством Приморского края, подчиняется и подотчетно Губернатору Приморского края и заместителю председателя Правительства Приморского края, непосредственно координирующему и контролирующему деятельность министерства.
1.3. В своей деятельности министерство руководствуется Конституцией Российской Федерации, федеральными конституционными законами, правовыми актами Президента Российской Федерации, Правительства Российской Федерации, Уставом Приморского края, краевыми законами, нормативными правовыми актами Губернатора Приморского края и Правительства Приморского края, а также настоящим Положением.
1.4. Министерство осуществляет свою деятельность во взаимодействии с федеральными органами исполнительной власти, в том числе с их территориальными органами, Законодательным Собранием Приморского края и органами исполнительной власти Приморского края, иными государственными органами, органами местного самоуправления муниципальных образований Приморского края, организациями и гражданами.
1.5. Министерство обладает правами юридического лица, имеет печать со своим наименованием и изображением герба Приморского края, другие необходимые печати, штампы и бланки установленного образца, самостоятельный баланс, лицевые счета, открытые в органах Федерального казначейства.
1.6. Финансирование деятельности министерства осуществляется за счет средств краевого бюджета, предусмотренных на содержание органов исполнительной власти Приморского края.
1.7. Место нахождения министерства − г. Владивосток, ул. Светланская, 22.
1.8. Сокращенное название министерства – Минэкономразвития ПК.

II. ПОЛНОМОЧИЯ
2.1. Министерство осуществляет следующие полномочия:
2.1.1. Осуществляет:
прогнозирование социально-экономического развития Приморского края;
мониторинг и анализ социально-экономических процессов в Приморском крае;
координацию работ по разработке прогноза социально-экономического развития Приморского края;
разработку и корректировку долгосрочного, среднесрочного прогнозов социально-экономического развития Приморского края, проектов государственных программ Приморского края по вопросам, отнесенным к компетенции министерства;
стратегическое планирование, направленное на решение задач социально-экономического развития Приморского края;
разработку и корректировку стратегии социально-экономического развития Приморского края;
разработку и корректировку плана мероприятий по реализации стратегии социально-экономического развития Приморского края и подготовку ежегодных отчетов о ходе исполнения плана мероприятий по реализации стратегии социально-экономического развития Приморского края;
мониторинг и контроль реализации стратегии социально-экономического развития Приморского края, плана мероприятий по реализации стратегии социально-экономического развития Приморского края, прогноза социально-экономического развития Приморского края на долгосрочный период, прогноза социально-экономического развития Приморского края на среднесрочный период (далее - документы стратегического планирования Приморского края);
разработку и корректировку комплексного плана социально-экономического развития Приморского края;
разработку и корректировку плана социального развития центров экономического роста Приморского края, предоставление отчетности;
функции функционального проектного офиса в части реализации плана социального развития центров экономического роста Приморского края;
подготовку ежегодного отчета о ходе исполнения плана мероприятий по реализации стратегии социально-экономического развития Приморского края;
мониторинг исполнения указов Президента Российской Федерации и мероприятий по достижению целевых показателей и «дорожных карт», представление сводной информации по запросам Правительства Российской Федерации, аппарата Президента Российской Федерации, федеральных органов исполнительной власти, аппарата полномочного представителя Президента Российской Федерации в Дальневосточном федеральном округе в пределах своих полномочий;
координацию размещения в государственной автоматизированной информационной системе «Управление» значений показателей для оценки эффективности деятельности органов местного самоуправления городских округов и муниципальных районов Приморского края, а также дополнительных показателей для оценки эффективности деятельности органов местного самоуправления городских округов и муниципальных районов Приморского края;
подготовку ежегодного доклада в Правительство Российской Федерации о состоянии и развитии конкуренции в Приморском крае;
разработку, утверждение и корректировку «дорожной карты» по содействию развитию конкуренции в Приморском крае;
разработку и утверждение Комплексного плана мероприятий Приморского края по обеспечению поэтапного доступа социально ориентированных некоммерческих организаций, осуществляющих деятельность в социальной сфере, к бюджетным средствам, выделяемым на предоставление социальных услуг населению;
нормативно-правовое и информационно-методическое обеспечение процедуры оценки регулирующего воздействия, экспертизы, а также контроль качества исполнения процедур и подготовки заключений об оценке регулирующего воздействия;
координацию деятельности органов исполнительной власти Приморского края и органов местного самоуправления Приморского края по вопросам проведения процедур оценки регулирующего воздействия;
подготовку заключений об оценке регулирующего воздействия по проектам нормативных правовых актов Приморского края, заключений об экспертизе нормативных правовых актов Приморского края, заключений об оценке фактического воздействия нормативных правовых актов Приморского края, затрагивающих вопросы осуществления предпринимательской и инвестиционной деятельности;
взаимодействие с Министерством экономического развития Российской Федерации при подготовке мнения Правительства Приморского края при проведении оценки регулирующего воздействия проектов нормативных правовых актов, разработанных федеральными органами исполнительной власти;
сбор и анализ информации, представляемой в Министерство экономического развития Российской Федерации для формирования рейтинга качества осуществления оценки регулирующего воздействия и экспертизы в субъектах Российской Федерации;
методическое руководство и координацию деятельности органов исполнительной власти Приморского края и органов местного самоуправления Приморского края по выполнению мероприятий по содействию развитию конкуренции в Приморском крае;
проведение мониторинга состояния и развития конкуренции на товарных рынках Приморского края;
размещение на информационных ресурсах в информационно-телекоммуникационной сети Интернет информации о деятельности органов исполнительной власти Приморского края по содействию развитию конкуренции в Приморском крае;
организацию и проведение не реже двух раз в год обучающих мероприятий для органов местного самоуправления муниципальных образований Приморского края по вопросам содействия развитию конкуренции;
сбор и анализ информации по перечню показателей для формирования рейтинга субъектов Российской Федерации по итогам реализации механизмов поддержки социально ориентированных некоммерческих организаций (СО НКО) и социального предпринимательства, обеспечения доступа негосударственных организаций к предоставлению услуг в социальной сфере и внедрения конкурентных способов оказания государственных (муниципальных) услуг в социальной сфере в соответствии с распоряжением Правительства Российской Федерации от 19 июня 2017 года № 1284-р;
разработку предложений по направлениям региональной экономической политики, в том числе по развитию малого и среднего предпринимательства;
содействие органам местного самоуправления муниципальных образований Приморского края в разработке и реализации мер по развитию малого и среднего предпринимательства в пределах своих полномочий;
проведение анализа эффективности применения мер по развитию малого и среднего предпринимательства в Приморском крае в пределах своих полномочий;
обеспечение достижения целей, показателей и результатов региональных проектов Приморского края в пределах своих полномочий;
мониторинг исполнения условий инвестиционных соглашений, заключенных по проектам, признанным приоритетными инвестиционными проектами Приморского края;
согласование проектов решений о предоставлении субсидий из краевого бюджета краевым государственным бюджетным и автономным учреждениям, а также краевым государственным унитарным предприятиям на подготовку обоснования инвестиций и проведение его технологического и ценового аудита в отношении объектов капитального строительства, которые находятся (будут находиться) в собственности Приморского края;
согласование проектов решений о заключении концессионных соглашений в случае их соответствия Инвестиционной стратегии Приморского края;
функции по отбору инвестиционных проектов для признания их приоритетными инвестиционными проектами Приморского края;
разработку проектов нормативных правовых актов по вопросам, отнесенным к ведению министерства;
меры по противодействию терроризму в пределах своих полномочий, в том числе принимает меры по выявлению и устранению факторов, способствующих возникновению и распространению идеологии терроризма, участвует в организации выполнения юридическими и физическими лицами требований к антитеррористической защищенности объектов (территорий), находящихся в ведении министерства, и контролирует их выполнение в соответствии с законодательством о противодействии терроризму, организует (руководствуется) и реализует другие мероприятия по противодействию терроризму, участвует в противодействии экстремистской деятельности в пределах своих полномочий;
2.1.2. Разрабатывает, осуществляет реализацию и контроль за реализацией программ по развитию в Приморском крае малого и среднего предпринимательства, конкуренции, а также программ, направленных на создание благоприятных условий привлечения инвестиций в экономику Приморского края;
2.1.3. Готовит:
основные итоги социально-экономического развития Приморского края за отчетный год;
проект сводного доклада Приморского края «Эффективность деятельности органов местного самоуправления городских округов и муниципальных районов Приморского края за отчетный год и планируемые значения показателей эффективности на трехлетний период»;
предложения о развитии секторов экономики Приморского края с участием заинтересованных органов исполнительной власти Приморского края;
информацию о результатах мониторинга реализации документов стратегического планирования Приморского края;
предложения по развитию малого и среднего предпринимательства, инфраструктуры поддержки малого и среднего предпринимательства в Приморском крае;
ежегодный доклад о состоянии и развитии конкуренции на товарных рынках Приморского края;
план мероприятий («дорожную карту») по содействию развитию конкуренции в Приморском крае;
аналитическую информацию к отчету глав муниципальных образований Приморского края Губернатору Приморского края о выполнении указов Президента Российской Федерации и реализации приоритетных направлений деятельности Правительства Приморского края в пределах своих полномочий;
2.1.4. Координирует:
разработку и корректировку документов стратегического планирования Приморского края в соответствии с действующим законодательством;
работу по реализации Инвестиционной стратегии Приморского края;
работу по формированию и реализации Плана создания инвестиционных объектов и объектов инфраструктуры в Приморском крае;

деятельность органов исполнительной власти Приморского края по вопросам формирования благоприятного делового и инвестиционного климата на территории Приморского края, улучшения позиций Приморского края в Национальном рейтинге состояния инвестиционного климата в субъектах Российской Федерации, реализации требований Стандарта деятельности органов исполнительной власти субъекта Российской Федерации по обеспечению благоприятного инвестиционного климата в регионе, реализации «целевых моделей» упрощения процедур ведения бизнеса и повышения инвестиционной привлекательности субъектов Российской Федерации;

деятельность органов исполнительной власти Приморского края и органов местного самоуправления Приморского края по выполнению мероприятий, предусмотренных «дорожной картой» по содействию развитию конкуренции в Приморском крае;

деятельность органов исполнительной власти Приморского края и органов местного самоуправления Приморского края по выполнению мероприятий, предусмотренных Комплексным планом мероприятий Приморского края по обеспечению поэтапного доступа социально ориентированных некоммерческих организаций, осуществляющих деятельность в социальной сфере, к бюджетным средствам, выделяемым на предоставление социальных услуг населению;

деятельность органов исполнительной власти Приморского края и органов местного самоуправления муниципальных образований Приморского края по вопросам проведения процедур оценки регулирующего воздействия;

2.1.5. Формирует:

проект перечня товарных рынков для содействия развитию конкуренции в Приморском крае;

ключевые показатели развития конкуренции в Приморском крае;

рейтинг муниципальных образований в части их деятельности по содействию развитию конкуренции и обеспечению условий для благоприятного инвестиционного климата;

2.1.6. Формирует и ведет:

реестр субъектов малого и среднего предпринимательства − получателей поддержки, оказываемой органами исполнительной власти Приморского края;

реестр организаций, имеющих социальное и (или) экономическое значение для Приморского края;

реестр приоритетных инвестиционных проектов Приморского края;

2.1.7. Организует:

работу Совета по привлечению инвестиций в экономику Приморского края при Губернаторе Приморского края;

работу организационного штаба по осуществлению координации деятельности по внедрению в Приморском крае лучших практик Национального рейтинга состояния инвестиционного климата в субъектах Российской Федерации и «дорожных карт» по улучшению инвестиционного климата;

работу Совета по развитию малого и среднего предпринимательства Приморского края;

работу Совета Гарантийного фонда Приморского края;

работу Наблюдательного совета автономного некоммерческого образования (далее – АНО) «Центр поддержки предпринимательства Приморского края»;

работу Наблюдательного совета АНО «Микрокредитная компания Приморского края»;

работу Наблюдательного совета АНО «Инвестиционное Агентство Приморского края»;

работу Экспортного совета Приморского края;

работу Комиссии по вопросам обеспечения доступа социально ориентированных некоммерческих организаций, осуществляющих деятельность в социальной сфере, к бюджетным средствам, выделяемым на предоставление социальных услуг населению Приморского края, на 2017-2020 годы;

деятельность межведомственной комиссии по налоговой политике в целях реализации совместной деятельности органов исполнительной власти Приморского края, территориальных органов федеральных органов исполнительной власти, органов местного самоуправления Приморского края по пополнению доходной части бюджетов всех уровней, обеспечению полного и своевременного взимания налогов и других обязательных платежей, легализации и повышению заработной платы на территории Приморского края;

деятельность Межведомственной комиссии при Правительстве Приморского края по вопросам предоставления поддержки субъектам малого и среднего предпринимательства;

2.1.8. Обеспечивает организацию и проведение общественного обсуждения проектов документов стратегического планирования, рассматривает замечания и предложения, поступившие в ходе общественного обсуждения проектов документов стратегического планирования:

а) стратегии социально-экономического развития Приморского края;

б) плана мероприятий по реализации стратегии социально-экономического развития Приморского края;

в) прогноза социально-экономического развития Приморского края на долгосрочный период;

г) прогноза социально-экономического развития Приморского края на среднесрочный период;

2.1.9. Является уполномоченным органом исполнительной власти Приморского края по:

принятию решений о включении организаций в реестр участников региональных инвестиционных проектов (далее − реестр) и внесении изменений в реестр;

осуществлению полномочий, предусмотренных Федеральным законом от 13 июля 2015 года № 224-ФЗ «О государственно-частном партнерстве, муниципально-частном партнерстве в Российской Федерации и внесении изменений в отдельные законодательные акты Российской Федерации», Законом Приморского края от 4 февраля 2015 года № 548-КЗ «Об участии Приморского края в проектах государственно-частного партнерства»;

внедрению и развитию процедур оценки регулирующего воздействия в Приморском крае;

содействию развитию конкуренции в Приморском крае в соответствии с Указом Президента Российской Федерации от 21 декабря 2017 года № 618 «Об основных направлениях государственной политики по развитию конкуренции»; Стандартом развития конкуренции в субъектах Российской Федерации, утвержденным распоряжением Правительства Российской Федерации от 17 апреля 2019 года № 768-р;

координации деятельности органов исполнительной власти Приморского края по реализации мер, направленных на обеспечение доступа негосударственных организаций к предоставлению услуг в социальной сфере, на обеспечение доступа социально ориентированных некоммерческих организаций, осуществляющих деятельность в социальной сфере, в том числе исполнителей общественно полезных услуг, к бюджетным средствам, выделяемым на предоставление социальных услуг населению Приморского края;

2.1.10. Осуществляет функции главного администратора доходов краевого бюджета, функции главного распорядителя и получателя средств краевого бюджета, предусмотренных на содержание министерства и реализацию возложенных на него функций, в соответствии с Бюджетным кодексом Российской Федерации;

2.1.11. Осуществляет закупку товаров, работ, услуг, связанных с обеспечением деятельности министерства, а также в целях реализации полномочий в установленной сфере деятельности в порядке, установленном действующим законодательством;

2.1.12. Осуществляет внутренний финансовый контроль и внутренний финансовый аудит в пределах своих полномочий;

2.1.13. Осуществляет противодействие коррупции в пределах своих полномочий;

2.1.14. Осуществляет мониторинг правоприменения в Приморском крае по вопросам, относящимся к компетенции министерства, в порядке, установленном действующим законодательством Приморского края;

2.1.15. Оказывает гражданам бесплатную юридическую помощь в виде правового консультирования в устной и письменной форме по вопросам, относящимся к компетенции министерства, в порядке, установленном законодательством Российской Федерации для рассмотрения обращений граждан;

2.1.16. Обеспечивает мобилизационную подготовку министерства;

2.1.17. Участвует в осуществлении государственной политики в сфере развития малого и среднего предпринимательства;

2.1.18. Проводит проверки инвестиционных проектов, финансирование которых планируется осуществлять полностью или частично за счет средств краевого бюджета, на предмет эффективности использования средств краевого бюджета, направляемых на капитальные вложения;

2.1.19. Рассматривает и согласовывает проекты государственных программ Приморского края;

2.1.20. Направляет уведомление об утверждении (одобрении) документов стратегического планирования или внесении в них изменений по документам стратегического планирования Приморского края, отнесенным к ведению министерства, в Министерство экономического развития Российской Федерации для государственной регистрации документа стратегического планирования Приморского края и внесения записи о нем в федеральный государственный реестр документов стратегического планирования;

2.1.21. Обеспечивает реализацию мер государственной поддержки инвестиционной деятельности на территории Приморского края в пределах компетенции министерства;

2.1.22. Обеспечивает при реализации своих полномочий приоритет целей и задач по содействию развитию конкуренции в установленной сфере деятельности;

2.1.23. Координирует взаимодействие межведомственной комиссии по налоговой политике с межведомственными комиссиями по налоговой и социальной политике при главах муниципальных образований Приморского края;

2.1.24. Размещает отчет Губернатора, ежегодные отчеты о ходе исполнения плана мероприятий по реализации стратегии социально-экономического развития Приморского края на официальном сайте Правительства Приморского края в информационно-телекоммуникационной сети Интернет;

2.1.25. Организует хранение, комплектование, учет и использование архивных документов, образовавшихся в процессе деятельности министерства;

2.1.26. Осуществляет иные полномочия в установленной сфере деятельности, предусмотренные действующим законодательством.

2.2. Министерство в целях реализации полномочий в установленной сфере деятельности имеет право:

запрашивать в установленном порядке необходимые материалы и информацию от федеральных органов исполнительной власти, в том числе их территориальных органов, Законодательного Собрания Приморского края, органов исполнительной власти Приморского края, органов местного самоуправления муниципальных образований Приморского края, а также организаций и должностных лиц для решения вопросов, отнесенных к компетенции министерства;

представлять в пределах своей компетенции интересы Приморского края в органах государственной власти, органах местного самоуправления муниципальных образований Приморского края, а также организациях;

привлекать специалистов и экспертов для решения вопросов, входящих в компетенцию министерства, в том числе и на договорной основе;

создавать координационные и совещательные органы по вопросам, отнесенным к компетенции министерства;

пользоваться в установленном порядке базами данных информационных систем, введённых в эксплуатацию в Правительстве Приморского края и в иных государственных органах по согласованию с ними;

использовать системы связи и коммуникации;

разрабатывать методические рекомендации по вопросам, отнесенным к компетенции министерства, для органов местного самоуправления муниципальных образований Приморского края;

заключать договоры, государственные контракты и соглашения по вопросам, отнесенным к ведению министерства.

III. ОРГАНИЗАЦИЯ ДЕЯТЕЛЬНОСТИ

3.1. Министерство возглавляет министр, назначаемый на должность и освобождаемый от должности Губернатором Приморского края.

Министр несет персональную ответственность за выполнение возложенных на министерство задач и осуществление им своих полномочий и функций.

Министр подчиняется Губернатору Приморского края и заместителю председателя Правительства Приморского края, курирующему деятельность министерства.

Министр имеет заместителей, назначаемых на должность и освобождаемых от должности представителем нанимателя по представлению министра.

3.2. Структура, штатная численность и Положение о министерстве утверждаются Правительством Приморского края по представлению министра.

3.3. Министр:

3.3.1. Осуществляет общее руководство деятельностью министерства;

3.3.2. Распределяет обязанности между своими заместителями и сотрудниками министерства;

3.3.3. Вносит представителю нанимателя предложения по вопросам структуры и штатной численности министерства, о поощрении сотрудников министерства и применении к ним мер дисциплинарной ответственности;

3.3.4. В установленном порядке утверждает положения о структурных подразделениях министерства и утверждает должностные регламенты сотрудников министерства;

3.3.5. Без доверенности представляет министерство в отношениях с иными органами государственной власти, органами местного самоуправления муниципальных образований Приморского края и организациями;

3.3.6. Участвует в заседаниях, совещаниях, проводимых Губернатором Приморского края, первым вице-губернатором Приморского края − председателем Правительства Приморского края, вице-губернатором Приморского края − руководителем аппарата Губернатора Приморского края и Правительства Приморского края, заместителями председателя Правительства Приморского края, заместителями председателя Правительства Приморского края-министрами, в заседаниях Правительства Приморского края и Законодательного Собрания Приморского края, в других совещаниях и заседаниях федерального и регионального уровня при обсуждении вопросов, отнесенных к компетенции министерства;

3.3.7. Обеспечивает условия для профессионального развития сотрудников министерства;

3.3.8. В пределах своей компетенции издает приказы по вопросам внутренней организации работы министерства;

3.3.9. Заключает государственные контракты, договоры, подписывает соглашения по вопросам, отнесенным к ведению министерства, выдает доверенности.

3.4. В период временного отсутствия министра один из заместителей министра руководит деятельностью министерства и несет ответственность за работу министерства в этот период, если иное не установлено Губернатором Приморского края.

Заместители министра в соответствии с распределением обязанностей обеспечивают выполнение задач, возложенных на министерство настоящим Положением, несут ответственность за порученные направления деятельности министерства, координируют деятельность структурных подразделений, выполняют другие функции, делегированные министром.

3.5. Права и обязанности сотрудников министерства определяются законодательством Российской Федерации и Приморского края и должностным регламентом.

IV. РЕОРГАНИЗАЦИЯ И ЛИКВИДАЦИЯ МИНИСТЕРСТВА

4.1. Реорганизация или ликвидация министерства осуществляется на основании решения Правительства Приморского края в порядке, установленном действующим законодательством.

ГУБЕРНАТОР ПРИМОРСКОГО КРАЯ

ПОСТАНОВЛЕНИЕ № 78-пг

от 10 октября 2019 года

О порядке формирования индивидуальных планов профессионального развития государственных гражданских служащих Приморского края, представителем нанимателя для которых является Губернатор Приморского края либо уполномоченное им должностное лицо, состоящих в кадровом резерве органов исполнительной власти Приморского края, аппарата Губернатора Приморского края и Правительства Приморского края

На основании Устава Приморского края, постановления Губернатора Приморского края от 28 февраля 2019 года № 14-пг «О кадровом резерве на государственной гражданской службе Приморского края»

ПОСТАНОВЛЯЮ:

1. Утвердить прилагаемый Порядок формирования индивидуальных планов профессионального развития государственных гражданских служащих Приморского края, представителем нанимателя для которых является Губернатор Приморского края либо уполномоченное им должностное лицо, состоящих в кадровом резерве органов исполнительной власти Приморского края, аппарата Губернатора Приморского края и Правительства Приморского края.

2. Признать утратившими силу следующие постановления Губернатора Приморского края:

от 5 мая 2014 года № 27-пг «О Порядке утверждения индивидуальных планов профессионального развития государственных гражданских служащих Приморского края, представителем нанимателя для которых является Губернатор Приморского края или уполномоченное им лицо»;

от 27 мая 2016 года № 29-пг «О внесении изменений в постановление Губернатора Приморского края от 5 мая 2014 года № 27-пг «О Порядке утверждения индивидуальных планов профессионального развития государственных гражданских служащих Приморского края, представителем нанимателя для которых является Губернатор Приморского края или уполномоченное им лицо».

3. Департаменту информационной политики Приморского края обеспечить официальное опубликование настоящего постановления.

4. Настоящее постановление вступает в силу с 1 января 2020 года.

И.о. Губернатора края
А.А. Волошко

УТВЕРЖДЕН
постановлением
Губернатора Приморского края
от 10 октября 2019 года № 78-пг

ПОРЯДОК
формирования индивидуальных планов профессионального развития государственных гражданских служащих Приморского края, представителем нанимателя для которых является Губернатор Приморского края либо уполномоченное им должностное лицо, состоящих в кадровом резерве органов исполнительной власти Приморского края, аппарата Губернатора Приморского края и Правительства Приморского края.

1. Настоящий Порядок определяет процедуру формирования индивидуальных планов профессионального развития государственных гражданских служащих Приморского края, представителем нанимателя для которых является Губернатор Приморского края либо уполномоченное им должностное лицо, состоящих в кадровом резерве органов исполнительной власти Приморского края, аппарата Губернатора Приморского края и Правительства Приморского края (далее соответственно − индивидуальный план, гражданский служащий, кадровый резерв).

2. Профессиональное развитие гражданского служащего, состоящего в кадровом резерве, осуществляется на основании индивидуального плана гражданского служащего по форме согласно приложению № 1 к настоящему Порядку.

Индивидуальный план гражданского служащего разрабатывается и утверждается руководителем органа исполнительной власти Приморского края, структурного подразделения аппарата Губернатора Приморского края и Правительства Приморского края (далее – государственный орган), в котором гражданский служащий включен в кадровый резерв, не позднее 30 календарных дней со дня включения гражданского служащего в кадровый резерв.

Индивидуальный план гражданского служащего, замещающего должность категории «руководители» высшей группы должностей, разрабатывается указанным гражданским служащим и утверждается представителем нанимателя не позднее 30 календарных дней со дня включения гражданского служащего в кадровый резерв.

Индивидуальный план гражданского служащего составляется с учетом мнения гражданского служащего.

3. Индивидуальный план гражданского служащего составляется сроком на три года в двух экземплярах.

Один экземпляр утвержденного индивидуального плана хранится у гражданского служащего, второй экземпляр − в департаменте государственной гражданской службы и кадров Приморского края.

4. В качестве планируемого срока исполнения прохождения повышения квалификации и профессиональной переподготовки указывается период, на который запланировано соответствующее мероприятие.

По иным видам профессионального развития указываются конкретные сроки исполнения.

5. Ежегодно по истечение одного года с даты включения в кадровый резерв гражданский служащий предоставляет в департамент государственной гражданской службы и кадров Приморского края утвержденный руководителем государственного органа, в котором гражданский служащий включен в кадровый резерв, отчет об исполнении индивидуального плана согласно приложению № 2 к настоящему Порядку (далее – отчет).

6. В качестве результатов выполнения индивидуального плана гражданским служащим, включенным в кадровый резерв, в отчете указываются:

реквизиты удостоверения о повышении квалификации или диплома о профессиональной переподготовке, подтверждающих получение новых знаний в целях продолжения замещения гражданским служащим должности гражданской службы и качественного исполнения своих должностных обязанностей;

обеспечение надлежащего уровня профессиональных знаний, необходимых для назначения гражданского служащего на вышестоящую должность государственной гражданской службы в порядке должностного роста;

приобретение умений, в соответствии с областью профессиональной служебной деятельности;

иные показатели результативности.

Приложение № 1
к Порядку формирования индивидуальных планов профессионального развития
государственных гражданских служащих Приморского края, представителем нанимателя
для которых является Губернатор Приморского края либо уполномоченное им должностное лицо,
состоящих в кадровом резерве органов исполнительной власти Приморского края,
аппарата Губернатора Приморского края и Правительства Приморского края

Форма

УТВЕРЖДАЮ
_____
(наименование должности)
_____ ФИО
(подпись)
«____» _____ _____
дата

Индивидуальный план
профессионального развития государственного
гражданского служащего Приморского края, состоящего в кадровом резерве органов
исполнительной власти Приморского края, аппарата Губернатора Приморского края
и Правительства Приморского края

_____
(фамилия, имя, отчество государственного гражданского служащего Приморского края)
_____
(наименование должности, государственный орган, в котором гражданский служащийвключен в кадровый резерв)
категория _____ группа должностей _____
_____
(номер и дата распоряжения о включении в кадровый резерв)

№ п/п	Наименование мероприятия	Планируемый срок исполнения, указанных мероприятий	Результаты выполнения	Оценка выполнения работы, подпись руководителя подготовки
1	2	3	4	5
1.	Повышение образовательного уровня, необходимого для замещения вышестоящей должности государственной гражданской службы Приморского края			
1.1.	Повышение квалификации (название программы, количество часов (не менее 16)			
1.2.	Профессиональная переподготовка (название программы, количество часов (не менее 500)			
1.3	Участие в семинарах, тренингах, мастер-классах, иных мероприятиях, направленных на приобретение новых знаний и умений			
1.4.	Участие в конференциях, круглых столах, служебных стажировках,иных мероприятиях, направленных на изучение передового опыта, технологий государственного управления, обмена опытом			
1.5.	Образовательные курсы в дистанционной форме (с использованием информационных систем)			
2.	Самообразование (изучение нормативной правовой базы, образовательных материалов тематика которых соответствует направлению профессиональной служебной деятельности)			
3.	Приобретение умений в соответствии с областью профессиональной служебной деятельности (включается в план гражданского служащего,включенного в кадровый резерв органа исполнительной власти в котором он замещает должность государственной гражданской службы)			
3.1.	Возложение исполнения обязанностей на период временного отсутствия лица, замещающего должность, на которую формируется кадровый резерв			
3.2.	Включение в состав комиссий, рабочих групп для проведения проверок по вопросам, входящим в компетенцию должностипо кадровому резерву			
3.3.	Участие в подготовке проектов нормативно-правовых актов, статистической, аналитической информации, иных служебных документов по вопросам, входящим в компетенцию должностипо кадровому резерву			

Ознакомлен(а) _____ «_____» _____ ФИО_____
(подпись) (дата)

Приложение № 2
к Порядку формирования индивидуальных планов профессионального развития
государственных гражданских служащих Приморского края, представителем нанимателя
для которых является Губернатор Приморского края либо уполномоченное им должностное лицо,
состоящих в кадровом резерве органов исполнительной власти Приморского края,
аппарата Губернатора Приморского края и Правительства Приморского края

Форма

УТВЕРЖДАЮ
_____
(наименование должности)
_____ ФИО
(подпись)
«____» _____ _____
дата

ОТЧЕТ
об исполнении индивидуального плана профессионального развития государственного
гражданского служащего Приморского края, состоящего в кадровом резерве органов
исполнительной власти Приморского края, аппарата Губернатора Приморского края
и Правительства Приморского края
за период с _____ по _____

_____
(фамилия, имя, отчество государственного гражданского служащего Приморского края)
_____
(наименование должности, государственный орган, в котором гражданский служащий включен в кадровый резерв)
категория _____ группа должностей _____
_____
(номер и дата распоряжения о включении в кадровый резерв)

№ п/п	Наименование мероприятия	Планируемый срок исполнения, указанных мероприятий	Результаты выполнения	Оценка выполнения работы, подпись руководителя подготовки
1	2	3	4	5
1.	Повышение образовательного уровня, необходимого для замещения вышестоящей должности государственной гражданской службы Приморского края			
1.1.	Повышение квалификации (название программы, количество часов (не менее 16)			
1.2.	Профессиональная переподготовка (название программы, количество часов (не менее 500)			
1.3	Участие в семинарах, тренингах, мастер-классах, иных мероприятиях, направленных на приобретение новых знаний и умений			
1.4.	Участие в конференциях, круглых столах, служебных стажировках, иных мероприятиях, направленных на изучение передового опыта, технологий государственного управления, обмена опытом			
1.5.	Образовательные курсы в дистанционной форме (с использованием информационных систем)			
2.	Самообразование (изучение нормативной правовой базы, образовательных материалов тематика которых соответствует направлению профессиональной служебной деятельности)			
3.	Приобретение умений в соответствии с областью профессиональной служебной деятельности (включается в план гражданского служащего, включенного в кадровый резерв органа исполнительной власти в котором он замещает должность государственной гражданской службы)			
3.1.	Возложение исполнения обязанностей на период временного отсутствия лица, замещающего должность категории и группы, на которую формируется кадровый резерв			
3.2.	Включение в состав комиссий, рабочих групп для проведения проверок по вопросам, входящим в компетенцию должности по кадровому резерву			
3.3.	Участие в подготовке проектов нормативно-правовых актов, статистической, аналитической информации, иных служебных документов по вопросам, входящим в компетенцию должности по кадровому резерву			

_____ _____
(дата) (подпись, ФИО)

АДМИНИСТРАЦИЯ ПРИМОРСКОГО КРАЯ

ПОСТАНОВЛЕНИЕ № 663-па

от 11 октября 2019 года

О внесении изменений в постановление Администрации Приморского края от 15 января 2016 года № 11-па «Об утверждении порядка предоставления субсидий из краевого бюджета частным общеобразовательным организациям на возмещение затрат, связанных с предоставлением дошкольного, начального общего, основного общего, среднего общего, дополнительного образования»

На основании Устава Приморского края Администрация Приморского края
ПОСТАНОВЛЯЕТ:

1. Внести в Порядок предоставления субсидий из краевого бюджета частным общеобразовательным организациям на возмещение затрат, связанных с предоставлением дошкольного, начального общего, основного общего, среднего общего, дополнительного образования, утвержденный постановлением Администрации Приморского края от 15 января 2016 года № 11-па «Об утверждении порядка предоставления субсидий из краевого бюджета частным общеобразовательным организациям на возмещение затрат, связанных с предоставлением дошкольного, начального общего, основного общего, среднего общего, дополнительного образования» (в редакции постановлений Администрации Приморского края от 5 июля 2016 года № 303-па, от 9 августа 2018 года № 378-па), следующие изменения:

заменить по тексту слово «департамент» словом «министерство» в соответствующих падежах;

в пункте 1:

заменить в абзаце втором слова «Департамент образования и науки Приморского края Приморского края (далее − департамент)» словами «Министерство образования Приморского края (далее – министерство)»;

заменить в абзаце втором слова «законом о краевом бюджете» словами «в рамках реализации постановления Администрации Приморского края от 7 декабря 2012 года № 395-па «Об утверждении государственной программы Приморского края «Развитие образования Приморского края» на 2013 - 2024 годы»;

изложить абзац первый пункта 7 в следующей редакции:

«7. Общий объем субсидии организации определяется с учетом фактической численности обучающихся (воспитанников) в организации по состоянию на 1 февраля текущего финансового года по нормативам финансового обеспечения образовательной деятельности муниципальных общеобразовательных организаций в части обеспечения государственных гарантий реализации прав граждан на получение общедоступного и бесплатного дошкольного, начального общего, основного общего, среднего общего, дополнительного образования детей и методике расчета нормативов расходов для определения размера субвенции на обеспечение государственных гарантий реализации прав на получение общедоступного и бесплатного дошкольного, начального общего, основного общего, среднего общего, дополнительного образования детей в муниципальных общеобразовательных организациях Приморского края, установленным Законом Приморского края от 05 декабря 2018 года N 409-КЗ «О субвенциях на обеспечение государственных гарантий реализации прав на получение общедоступного и бесплатного дошкольного, начального общего, основного общего, среднего общего, дополнительного образования детей в муниципальных общеобразовательных организациях Приморского края».»;

заменить в абзаце первом пункта 11 Порядка слова «в соответствии с типовой формой, утвержденной приказом департамента финансов Приморского края от 25 января 2018 года № 11 «Об утверждении Типовой формы соглашения (договора) о предоставлении из краевого бюджета субсидии некоммерческой организации, не являющейся государственным (муниципальным) учреждением» словами «в соответствии с типовой формой, утвержденной министерством финансов Приморского края»;

2. Департаменту информационной политики Приморского края обеспечить официальное опубликование настоящего постановления.

3. Настоящее постановление вступает в силу со дня его официального опубликования, за исключением абзацев второго, четвертого, шестого, которые вступают в силу с 1 января 2020 года.

И.о. Губернатора края –
Главы Администрации Приморского края
А.И. Костенко

ГУБЕРНАТОР ПРИМОРСКОГО КРАЯ

ПОСТАНОВЛЕНИЕ № 79-пг

от 11 октября 2019 года

О внесении изменений в постановление Губернатора Приморского края от 28 февраля 2019 года № 14-пг «О кадровом резерве на государственной гражданской службе Приморского края»

На основании Устава Приморского края
ПОСТАНОВЛЯЮ:

1. Внести в постановление Губернатора Приморского края от 28 февраля 2019 года № 14-пг «О кадровом резерве на государственной гражданской службе Приморского края» (далее − постановление) следующие изменения:

1.1. В Порядке формирования и организации работы с кадровым резервом государственного органа Приморского края, утвержденном постановлением:

изложить пункт 2.2 в следующей редакции:

«2.2. Кадровая работа, связанная с формированием кадрового резерва государственного органа, организацией работы с ним и его эффективным использованием, осуществляется в пределах компетенции:

кадровой службой Законодательного Собрания Приморского края − в отношении гражданских служащих, назначаемых председателем Законодательного Собрания Приморского края;

кадровой службой департамента государственной гражданской службы и кадров Приморского края − в отношении гражданских служащих, представителем нанимателя для которых является Губернатор Приморского края;

кадровой службой министерства труда и социальной политики Приморского края − в отношении гражданских служащих, назначаемых министром труда и социальной политики Приморского края;

кадровой службой агентства по тарифам Приморского края - в отношении гражданских служащих, назначаемых руководителем агентства по тарифам Приморского края;

кадровой службой министерства транспорта и дорожного хозяйства Приморского края − в отношении гражданских служащих, назначаемых министром транспорта и дорожного хозяйства Приморского края;

кадровой службой Избирательной комиссии Приморского края − в отношении гражданских служащих, назначаемых председателем Избирательной комиссии Приморского края;

кадровой службой Уполномоченного по правам человека в Приморском крае − в отношении гражданских служащих, назначаемых Уполномоченным по правам человека в Приморском крае;

кадровой службой Контрольно-счетной палаты Приморского края − в отношении гражданских служащих, назначаемых председателем Контрольно-счетной палаты Приморского края;

кадровой службой уполномоченного по защите прав предпринимателей в Приморском крае − в отношении гражданских служащих, назначаемых уполномоченным по защите прав предпринимателей в Приморском крае (далее − кадровая служба государственного органа).»;

изложить пункт 3.3 в следующей редакции:

«3.3. Сведения о гражданских служащих (гражданах), включенных в кадровый резерв государственного органа, размещаются на официальном сайте Правительства Приморского края и сайтах государственных органов Приморского края в информационно-телекоммуникационной сети Интернет.»;

дополнить пункт 4.2 подпунктами «л» и «м» следующего содержания:

«л) отказ от предложения о замещении вакантной должности гражданской службы в порядке должностного роста в государственном органе, на замещение должности в котором он участвовал в конкурсе;

м) отказ от предложения о замещении вакантной должности гражданской службы в порядке должностного роста в государственном органе, по рекомендации которого он был включен в кадровый резерв по результатам аттестации.»;

дополнить пункт 4.3 подпунктом «з» следующего содержания:

«з) отказ от предложения о замещении вакантной должности гражданской службы в государственном органе, на замещение должности в котором он участвовал в конкурсе.»;

1.2. Изложить третий абзац пункта 3.6 Порядка формирования и организации работы с кадровым резервом Приморского края, утвержденного постановлением, в следующей редакции:

«координирует вопросы размещения информации о вакантных должностях на официальном сайте Правительства Приморского края и сайтах государственных органов Приморского края в информационно-телекоммуникационной сети Интернет для открытого доступа гражданских служащих (граждан);».

2. Департаменту информационной политики Приморского края обеспечить официальное опубликование настоящего постановления.

3. Настоящее постановление вступает в силу с 1 января 2020 года.

И.о. Губернатора края
А.И. Костенко

ГУБЕРНАТОР ПРИМОРСКОГО КРАЯ

ПОСТАНОВЛЕНИЕ № 80-пг

от 11 октября 2019 года

О внесении изменений в постановление Губернатора Приморского края от 12 июля 2018 года № 35-пг «Об утверждении Методики определения соответствия государственных гражданских служащих Приморского края, представителем нанимателя для которых является Губернатор Приморского края либо уполномоченное им должностное лицо, квалификационным требованиям к знаниям и умениям вне зависимости от области и вида профессиональной служебной деятельности при проведении оценки их профессиональной служебной деятельности в целях организации проведения аттестации»

На основании Устава Приморского края, в целях реализации Указа Президента Российской Федерации от 1 февраля 2005 года № 110 «О проведении аттестации государственных гражданских служащих Российской Федерации»

ПОСТАНОВЛЯЮ:

1. Внести в постановление Губернатора Приморского края от 12 июля 2018 года № 35-пг «Об утверждении Методики определения соответствия государственных гражданских служащих Приморского края, представителем нанимателя для которых является Губернатор Приморского края либо уполномоченное им должностное лицо, квалификационным требованиям к знаниям и умениям вне зависимости от области и вида профессиональной служебной деятельности при проведении оценки их профессиональной служебной деятельности в целях организации проведения аттестации» (далее –

постановление), следующие изменения:

1.1. Изложить наименование постановления в следующей редакции:

«Об утверждении Методики оценки профессиональной служебной деятельности государственных гражданских служащих Приморского края, представителем нанимателя для которых является Губернатор Приморского края либо уполномоченное им должностное лицо, в целях организации проведения аттестации»;

1.2. Изложить пункт 1 постановления в следующей редакции:

«1. Утвердить прилагаемую Методику оценки профессиональной служебной деятельности государственных гражданских служащих Приморского края, представителем нанимателя для которых является Губернатор Приморского края либо уполномоченное им должностное лицо, в целях организации проведения аттестации.»;

1.3. Исключить пункт 2 постановления;

1.4. Изложить пункт 3 постановления в следующей редакции:

«3. Контроль за исполнением настоящего постановления возложить на вице-губернатора Приморского края − руководителя аппарата Губернатора Приморского края и Правительства Приморского края.»;

1.5. Внести в Методику определения соответствия государственных гражданских служащих Приморского края, представителем нанимателя для которых является Губернатор Приморского края либо уполномоченное им должностное лицо, квалификационным требованиям к знаниям и умениям вне зависимости от области и вида профессиональной служебной деятельности при проведении оценки их профессиональной служебной деятельности в целях организации проведения аттестации, утвержденную постановлением, изменения, изложив ее в новой редакции согласно приложению к настоящему постановлению.

2. Руководителям органов исполнительной власти Приморского края, структурных подразделений аппарата Губернатора Приморского края, структурных подразделений аппарата Администрации Приморского края, представителем нанимателя в которых является Губернатор Приморского края либо уполномоченное им должностное лицо:

2.1. Сформировать базу тестовых заданий в целях определения соответствия государственных гражданских служащих Приморского края квалификационным требованиям к знаниям и умениям в зависимости от области и вида профессиональной служебной деятельности в течение 40 календарных дней со дня официального опубликования настоящего постановления и поддерживать ее в актуальном состоянии;

2.2. Ознакомить государственных гражданских служащих Приморского края с Методикой оценки профессиональной служебной деятельности государственных гражданских служащих Приморского края, представителем нанимателя для которых является Губернатор Приморского края либо уполномоченное им должностное лицо, в целях организации проведения аттестации.

3. Настоящее постановление вступает в силу с 1 января 2020 года, за исключением пункта 2, который вступает в силу со дня официального опубликования настоящего постановления.

4. Контроль за исполнением настоящего постановления возложить на вице-губернатора Приморского края − руководителя аппарата Администрации Приморского края.

И.о. Губернатора края
А.И. Костенко

Приложение
к постановлению
Губернатора Приморского края
от 11 октября 2019 года № 80-пг

МЕТОДИКА
оценки профессиональной служебной деятельности государственных гражданских служащих Приморского края, представителем нанимателя для которых является Губернатор Приморского края либо уполномоченное им должностное лицо, в целях организации проведения аттестации

I. ОБЩИЕ ПОЛОЖЕНИЯ

1.1. Настоящая Методика определяет основные требования к проведению оценки профессиональной служебной деятельности (далее − оценка деятельности) государственных гражданских служащих Приморского края, представителем нанимателя для которых является Губернатор Приморского края либо уполномоченное им должностное лицо (далее – гражданский служащий), в целях организации проведения аттестации.

1.2. Оценка деятельности гражданского служащего проводится в целях организации проведения аттестации и направлена на формирование профессионального кадрового состава государственной гражданской службы Приморского края (далее – гражданская служба) и осуществляется посредством определения:

соответствия гражданского служащего квалификационным требованиям, установленным распоряжением Губернатора Приморского края от 15 августа 2016 года № 146-рг «О квалификационных требованиях к знаниям и умениям, необходимым для исполнения должностных обязанностей государственными гражданскими служащими Приморского края, замещающими должности государственной гражданской службы Приморского края в аппарате Губернатора Приморского края и Правительства Приморского края, органах исполнительной власти Приморского края, представителем нанимателя для которых является Губернатор Приморского края либо уполномоченное им лицо» (далее – квалификационные требования);

результатов исполнения гражданским служащим должностного регламента;

степени участия гражданского служащего в решении поставленных перед государственным органом Приморского края задач, сложности выполняемой им работы, ее эффективности и результативности;

соблюдения гражданским служащим ограничений, отсутствия нарушений запретов, выполнения требований к служебному поведению и обязательств, установленных законодательством Российской Федерации о государственной гражданской службе.

1.3. Определение соответствия гражданского служащего квалификационным требованиям включает в себя оценку:

а) знаний по специальности, направлению подготовки, соответствующих полномочиям (функциям), возложенным на орган исполнительной власти Приморского края, структурное подразделение аппарата Губернатора Приморского края и Правительства Приморского края (далее – государственный орган), подтвержденных документом государственного образца, либо по иным специальностям, направлениям подготовки с дополнительными знаниями, подтвержденными документом установленного образца о профессиональной переподготовке, соответствующим полномочиям (функциям) государственного органа;

б) знаний и умений вне зависимости от области и вида профессиональной служебной деятельности:

знания государственного языка Российской Федерации (русского языка) и умения применения его на практике;

знания основ Конституции Российской Федерации, основ Устава Приморского края, законодательства о государственной гражданской службе, законодательства о противодействии коррупции;

знания и умения в области информационно-коммуникационных технологий;

в) умений, подтверждающих наличие у гражданского служащего профессиональных качеств, установленных моделью профессиональных качеств, являющейся приложением к должностному регламенту гражданского служащего (далее – модель профессиональных качеств);

г) знаний и умений в зависимости от области и вида профессиональной служебной деятельности:

знания федеральных конституционных законов, федеральных законов, указов и распоряжений Президента Российской Федерации, постановлений и распоряжений Правительства Российской Федерации, законов Приморского края, иных нормативных правовых актов, структуры и полномочий органов государственной власти и органов местного самоуправления;

умения применительно к исполнению должностных обязанностей в зависимости от области и вида профессиональной служебной деятельности, установленных должностным регламентом.

1.4. Определение степени участия гражданского служащего в решении поставленных перед государственным органом задач, сложности выполняемой им работы, ее эффективности и результативности осуществляется посредством анализа отзыва гражданского служащего об исполнении им должностных обязанностей за аттестационный период, а также сведений о выполненных им поручениях и подготовленных проектах документов в указанном периоде, содержащихся в годовых отчетах о профессиональной служебной деятельности.

1.5. Определение соответствия гражданского служащего квалификационным требованиям к специальности (направлению подготовки), стажу работы по специальности (направлению подготовки) осуществляется посредством анализа соответствия специальности (направления подготовки) гражданского служащего, а также стажа его работы по специальности (направлению подготовки) квалификационным требованиям, установленным должностным регламентом.

1.6. Определение соблюдения гражданским служащим ограничений, отсутствие нарушения запретов и выполнения требований к служебному поведению и обязательств определяется на основании информации о проведении в аттестационном периоде проверок, в том числе служебных, в рамках реализации статей 57, 58, 59.1, 59.2, 59.3 Федерального закона от 27 июля 2004 года № 79-ФЗ «О государственной гражданской службе Российской Федерации».

II. МЕТОДЫ ОПРЕДЕЛЕНИЯ СООТВЕТСТВИЯ ГРАЖДАНСКОГО СЛУЖАЩЕГО КВАЛИФИКАЦИОННЫМ ТРЕБОВАНИЯМ

2.1. Определение соответствия гражданского служащего квалификационным требованиям, указанным в подпунктах «б» - «г» пункта 1.3 настоящей Методики, осуществляется с использованием следующих методов: тестирование, кейс-методика, оценка «360 градусов».

2.2. В целях определения соответствия гражданского служащего квалификационным требованиям департаментом государственной гражданской службы и кадров Приморского края привлекаются эксперты по оценке персонала, имеющие документ государственного образца по специальности (направлению подготовки) «Психология», «Управление персоналом» либо документ установленного образца о профессиональной переподготовке в области проведения оценки персонала (далее – эксперт по оценке персонала).

Ответственным за организацию процедуры определения соответствия гражданского служащего квалификационным требованиям является гражданский служащий департамента государственной гражданской службы и кадров Приморского края (далее − департамент).

2.3. При определении соответствия гражданского служащего квалификационным требованиям с использованием методов тестирования и кейс-методики формируются группы гражданских служащих в количестве не более 15 человек.

2.4. В целях обеспечения контроля в ходе определения соответствия гражданского служащего квалификационным требованиям с использованием метода тестирования осуществляется видеозапись.

2.5. Гражданский служащий департамента:

перед началом проведения тестирования проводит инструктаж гражданских служащих, проходящих процедуру определения соответствия квалификационным требованиям, об основных требованиях к процедуре тестирования;

перед началом проведения кейс-методики раздает гражданским служащим, проходящим процедуру определения соответствия квалификационным требованиям, задания, содержащиеся в кейсах;

при проведении оценки «360 градусов» не менее чем за 20 дней до даты проведения аттестации гражданского служащего обеспечивает направление бланков оценки профессиональных качеств гражданского служащего независимым экспертам;

при проведении оценки «360 градусов» не менее чем за 20 дней до даты проведения аттестации гражданского служащего обеспечивает направление ему бланка самооценки профессиональных качеств.

2.6. Гражданский служащий, проходящий процедуру определения соответствия квалификационным требованиям (далее – гражданский служащий, подлежащий оценке):

обеспечивается отдельным рабочим местом, оборудованным компьютерной техникой, при проведении процедуры, указанной в абзаце первом настоящего пункта, с использованием методов тестирования и кейс-методики;

при проведении процедуры, указанной в абзаце первом настоящего пункта, с использованием кейс-методики анализирует предоставленный материал и выполняет задания, содержащиеся в кейсах;

при проведении оценки «360 градусов» не менее чем за 15 дней до даты проведения аттестации обеспечивает заполнение и направление бланка самооценки профессиональных качеств гражданскому служащему департамента.

2.7. Определение соответствия гражданского служащего квалификационным требованиям проводится на базе организации, определенной департаментом в соответствии с законодательством Российской Федерации о контрактной системе в сфере закупок товаров, работ, услуг для обеспечения государственных и муниципальных нужд.

2.8. Тестирование

Тестирование проводится в целях определения соответствия гражданского служащего квалификационным требованиям к знаниям и умениям вне зависимости от области и вида профессиональной служебной деятельности и квалификационным требованиям к знаниям и умениям в зависимости от области и вида профессиональной служебной деятельности и осуществляется в виде компьютерного тестирования. Тест включает в себя 30 вопросов, выводимых в случайном порядке, и включает в себя следующие блоки:

знания Конституции Российской Федерации, Устава Приморского края, основ законодательства о государственной гражданской службе (6 вопросов);

знания законодательства о противодействии коррупции (2 вопроса);

знания и умения в области информационно-коммуникационных технологий (2 вопроса);

знания основ государственного языка Российской Федерации (русского языка) (2 вопроса);

знания законодательства Российской Федерации по направлению деятельности гражданского служащего (7 вопросов), нормативных правовых актов Приморского края по направлению деятельности гражданского служащего (7 вопросов);

умения применительно к исполнению установленных должностным регламентом должностных обязанностей в зависимости от области и вида профессиональной служебной деятельности (4 вопроса).

Каждый правильный ответ оценивается одним баллом.

Время, отведенное на дачу ответов, составляет 30 минут.

По результатам тестирования за день до проведения аттестации гражданский служащий департамента готовит письменное заключение по форме согласно приложению № 1 к настоящей Методике.

Руководитель государственного органа, в котором проводится аттестация, не менее чем за 40 календарных дней до даты проведения аттестации гражданского служащего, осуществляет предоставление гражданскому служащему департамента (на электронном носителе в форматах «.doc», «.docx», «.rtf») 20 тестовых вопросов с ответами по блокам знаний и умений в зависимости от области и вида профессиональной служебной деятельности, указанных в абзацах седьмом, восьмом настоящего пункта, с целью формирования тестового задания. Тест должен содержать три варианта ответа, один из которых – правильный.

2.9. Кейс-методика

Кейс-методика заключается в оценке гражданского служащего по специальным поведенческим индикаторам (степени выраженности проявления профессиональных качеств и умений) при решении им практических заданий (анализе кейсов) и используется для определения соответствия гражданского служащего квалификационным требованиям к умениям вне зависимости от области и вида профессиональной служебной деятельности, а также квалификационным требованиям к умениям в зависимости от области и вида профессиональной служебной деятельности, установленных должностным регламентом.

Соответствие гражданского служащего квалификационным требованиям к умениям вне зависимости от области и вида профессиональной служебной деятельности осуществляется посредством оценки умений гражданского служащего применительно к исполнению должностных обязанностей, а также умений, подтверждающих наличие у гражданского служащего профессиональных качеств, установленных моделью профессиональных качеств, и позволяет оценить способность гражданского служащего:

к анализу проблем, близких к содержанию профессиональной служебной деятельности гражданского служащего по замещаемой им должности государственной гражданской службы Приморского края;

к прогнозированию последствий тех или иных решений в отношении конкретной проблемы;

к четкому и логичному изложению собственных мыслей и масштабности мышления гражданского служащего.

Соответствие гражданского служащего квалификационным требованиям к умениям в зависимости от области и вида профессиональной служебной деятельности осуществляется посредством оценки умений гражданского служащего применительно к исполнению должностных обязанностей, предусмотренным должностным регламентом.

Применение кейс-методики осуществляется экспертом по оценке персонала.

Продолжительность проведения кейс-методики составляет не более 180 минут.

По результатам оценки умений гражданского служащего применительно к исполнению должностных обязанностей в зависимости от области и вида профессиональной служебной деятельности, а также умений, подтверждающих наличие у гражданского служащего профессиональных качеств, установленных моделью профессиональных качеств, эксперт по оценке персонала в день ее проведения готовит заключение о степени выраженности у гражданского служащего умений применительно к исполнению должностных обязанностей, а также о наличии у гражданского служащего умений, подтверждающих наличие профессиональных качеств, установленных моделью профессиональных качеств, и степени их соответствия стандарту профессионального поведения, установленного моделью профессиональных качеств по форме согласно приложению № 2 к настоящей Методике.

2.10. Оценка «360 градусов»

При определении соответствия гражданского служащего квалификационным требованиям к знаниям и умениям вне зависимости от области и вида профессиональной служебной деятельности с использованием метода оценки «360 градусов» оцениваются умения, подтверждающие наличие у данного гражданского служащего следующих профессиональных качеств, установленных моделью профессиональных качеств (далее – профессиональные качества):

общих профессиональных качеств;

прикладных профессиональных качеств;

управленческих профессиональных качеств.

Метод оценки «360 градусов» заключается в:

проведении опроса о профессиональных качествах гражданского служащего, подлежащего оценке, следующих лиц:

непосредственного руководителя гражданского служащего, подлежащего оценке;

гражданского служащего структурного подразделения органа исполнительной власти Приморского края, аппарата Губернатора Приморского края и Правительства Приморского края, в котором гражданский служащий, подлежащий оценке, замещает должность государственной гражданской службы Приморского края, определенного гражданским служащим департамента;

гражданского служащего структурного подразделения иного органа исполнительной власти Приморского края, аппарата Губернатора Приморского края и Правительства Приморского края, взаимодействующего с гражданским служащим, подлежащим оценке, в процессе исполнения им должностных обязанностей, определенного гражданским служащим департамента;

оценке профессиональных качеств самим гражданским служащим, подлежащим оценке.

В случае если гражданский служащий, подлежащий оценке, замещает должность государственной гражданской службы Приморского края категории «руководители» либо категории «специалисты» главной группы должностей, опросу о его профессиональных качествах также подлежит гражданский служащий, находящийся в его подчинении.

Опрос о профессиональных качествах гражданского служащего, подлежащего оценке, проводится посредством заполнения бланка оценки профессиональных качеств по форме согласно приложению № 3 к настоящей Методике, бланка самооценки профессиональных качеств по форме согласно приложению № 4 к настоящей Методике.

Гражданский служащий департамента заполняет бланки, указанные в настоящем пункте, в части следующей информации:

фамилия, имя, отчество и должность лица, участвующего в опросе о профессиональных качествах гражданского служащего, подлежащего оценке;

фамилия, имя, отчество и должность гражданского служащего, подлежащего оценке;

перечень профессиональных качеств, содержащихся в модели профессиональных качеств;

перечень соответствующих каждому профессиональному качеству стандартов профессионального поведения гражданского служащего, содержащихся в модели профессиональных качеств.

При заполнении бланка оценки профессиональных качеств лица, указанных в абзацах восьмом – десятом настоящего пункта, в графе напротив стандарта профессионального поведения гражданского служащего, подлежащего оценке, выявленного в его поведении, ставят «1»; в графе напротив стандарта профессионального поведения гражданского служащего, подлежащего оценке, не выявленного в его поведении, ставят «0» и не менее чем за 14 дней до даты проведения аттестации гражданского служащего направляют его гражданскому служащему департамента.

При заполнении бланка самооценки профессиональных качеств гражданский служащий, подлежащий оценке, в графе напротив стандарта профессионального поведения гражданского служащего, проявленного, по его мнению, им в процессе исполнения должностных обязанностей, ставит «1»; в графе напротив стандарта профессионального поведения гражданского служащего, не проявленного, по его мнению, им в процессе исполнения должностных обязанностей, ставит «0».

В целях определения результатов оценки, предусмотренной настоящим пунктом, по каждому профессиональному качеству гражданским служащим департамента подсчитывается количество выявленных проявлений стандарта профессионального поведения гражданского служащего, подлежащего оценке.

Результаты оценки, предусмотренной настоящим пунктом, обобщаются гражданским служащим департамента и отражаются в сводном отчете о результатах оценки профессиональных качеств, составляемом гражданским служащим департамента по форме согласно приложению № 5 к настоящей Методике.

В сводном отчете о результатах оценки профессиональных качеств гражданского служащего, подлежащего оценке, перечисляются все профессиональные качества и их веса, включенные в модель профессиональных качеств, а также веса профессиональных качеств, выявленных в ходе оценки его профессиональных качеств.

2.11. Заключения по результатам проведения тестирования в целях определения соответствия гражданского служащего квалификационным требованиям к знаниям и умениям вне зависимости от области и вида профессиональной служебной деятельности и квалификационным требованиям к знаниям и умениям в зависимости от области и вида профессиональной служебной деятельности; о наличии и степени выраженности гражданским служащим умений применительно к исполнению должностных обязанностей вне зависимости от области и вида профессиональной служебной деятельности, а также о наличии и степени соответствия проявленных гражданским служащим профессиональных качеств стандарту профессионального поведения, установленного Моделью профессиональных качеств, сводный отчет о результатах оценки профессиональных качеств государственного гражданского служащего Приморского края (далее-заключения) представляются гражданским служащим департамента на заседание аттестационной комиссии в день проведения аттестации.

2.12. Заключения приобщаются к личному делу гражданского служащего.

Форма Приложение № 1

к Методике оценки профессиональной служебной деятельности государственных гражданских служащих Приморского края, представителем нанимателя для которых является Губернатор Приморского края либо уполномоченное им должностное лицо, в целях организации проведения аттестации

ЗАКЛЮЧЕНИЕ
по результатам проведения тестирования в целях определения соответствия гражданского служащего квалификационным требованиям к знаниям и умениям вне зависимости от области и вида профессиональной служебной деятельности и квалификационным требованиям к знаниям и умениям в зависимости от области и вида профессиональной служебной деятельности

ФИО, год рождения гражданского служащего
Форма проведения оценки гражданского служащего: тестирование.
Дата проведения оценки:
Место проведения оценки:

Название блока	Максимальное количество баллов	Количество набранных баллов	Рекомендация
ИТОГО:	30		

Заключение подготовил(а)
ФИО, подпись
«____» _____

Форма Приложение №2

к Методике оценки профессиональной служебной деятельности государственных гражданских служащих Приморского края, представителем нанимателя для которых является Губернатор Приморского края либо уполномоченное им должностное лицо, в целях организации проведения аттестации

ЗАКЛЮЧЕНИЕ
о степени выраженности у гражданского служащегоумений применительно к исполнению должностных обязанностей, а также о наличии угражданского служащего умений, подтверждающих наличие профессиональных качеств, установленных моделью профессиональных качеств, и степени их соответствиястандарту профессионального поведения, установленного моделью профессиональных качеств

ФИО, год рождения гражданского служащего:
Форма проведения оценки гражданского служащего:
Дата проведения оценки:
Место проведения оценки:
Результат оценки:_____
_____.
Заключение:_____.

Заключение подготовил (а)
ФИО, подпись
«____» _____

Форма Приложение №3

к Методике оценки профессиональной служебной деятельности государственных гражданских служащих Приморского края, представителем нанимателя для которых является Губернатор Приморского края либо уполномоченное им должностное лицо, в целях организации проведения аттестации

БЛАНК ОЦЕНКИ ПРОФЕССИОНАЛЬНЫХ КАЧЕСТВ

ФИО, должность эксперта	
ФИО, должность оцениваемого гражданского служащего	

ОБЩИЕ ПРОФЕССИОНАЛЬНЫЕ КАЧЕСТВА				Оценка в баллах
1	2	3	4	5
№ п/п	Укрепление авторитета государственных гражданских служащих		Проявляет корректность и внимательность в общении с гражданами и должностными лицами	
1.				
			...	
			…	
2.	Ориентация на достижение результата		Всегда соблюдает сроки исполнения поручений и выполняет их в полном объеме и с максимально возможным качеством	
			…	
			…	
3.	Межличностное понимание, стиль общения, соответствующий ситуации		Общается с коллегами в дружелюбной манере, создает позитивную рабочую атмосферу в коллективе	
			…	
			…	
УПРАВЛЕНЧЕСКИЕ ПРОФЕССИОНАЛЬНЫЕ КАЧЕСТВА				Оценка в баллах
4.	Планирование деятельности и ресурсов		Создает реалистичные среднесрочные и долгосрочные планы для себя и подразделения исходя из стратегии развития государственного органа	
			…	
			…	
5.	Постановка задач и организация работы подчиненных		Устанавливает для себя и подчиненных (курируемых подразделений, участников проектных групп) ясные и конкретные направления и порядок действий, необходимые для достижения результатов в соответствии с плановыми и оперативными задачами	
			…	
			….	
6.	Контроль и оценка исполнения		Доводит до исполнителей сроки выполнения поручений и критерии желаемого результата	
			…	
7.	Принятие управленческих решений		Оперативно принимает решения на своем уровне ответственности, соблюдая установленную процедуру принятия решений	
			…	
			…	
8.	Мотивирование и развитие подчиненных		Передает подчиненным свой опыт и знания для совершенствования их работы	
			…	
			…	
9.	Управление изменениями		Поддерживает изменения, проводимые на государственной гражданской службе, самостоятельно адаптирует свое поведение и методы работы в соответствии с новыми требованиями	
			…	
			…	
10.	Стратегическое видение		Обладает широким кругозором, анализирует происходящие события, прогнозирует дальнейшее развитие ситуаций, тенденции, их возможные последствия	
			…	
			…	
11.	Публичные выступления и коммуникации		Чувствует аудиторию, устанавливает контакт со слушателями, умеет привлечь их внимание	
			…	
			…	
ПРИКЛАДНЫЕ ПРОФЕССИОНАЛЬНЫЕ КАЧЕСТВА				Оценка в баллах
12.	Сбор и анализ информации		Выделяет ключевую информацию и суть проблемы	
			…	
			…	
13.	Качественная подготовка документов в соответствии с требованиями		Своевременно и качественно готовит (редактирует) проекты документов и материалы	
			…	
			…	
14.	Ориентация на обеспечение защиты законных интересов граждан		Понимает потребности граждан, внимателен, вникает в суть вопроса	
			…	
			…	
15.	Саморазвитие		Адекватно оценивает свои сильные и слабые стороны, недостающие знания и умения	
			…	
			…	
16.	Передача знаний и опыта (наставничество)		Передает свой опыт и знания коллегам для совершенствования их работы	
			…	
			…	
17.	Убедительность коммуникаций		Ясно, четко и структурированно излагает информацию	
			…	
			…	
18.	Работа в команде		Включен в работу коллектива, настроен на достижение общей цели	
			…	
			…	
19.	Творческий подход, инновационность		Берет на себя (инициирует) решение сложных и нестандартных задач	
			…	
			…	

Форма Приложение №4

к Методике оценки профессиональной служебной деятельности государственных гражданских служащих Приморского края, представителем нанимателя для которых является Губернатор Приморского края либо уполномоченное им должностное лицо, в целях организации проведения аттестации

БЛАНК САМООЦЕНКИ ПРОФЕССИОНАЛЬНЫХ КАЧЕСТВ

ФИО, должность гражданского служащего	

ОБЩИЕ ПРОФЕССИОНАЛЬНЫЕ КАЧЕСТВА				Оценка в баллах
1	2	3	4	5
№ п/п 1.	Укрепление авторитета государственных гражданских служащих		Проявляет корректность и внимательность в общении с гражданами и должностными лицами	
			...	
			…	
2.	Ориентация на достижение результата		Всегда соблюдает сроки исполнения поручений и выполняет их в полном объеме и с максимально возможным качеством	
			…	
			…	
3.	Межличностное понимание, стиль общения, соответствующий ситуации		Общается с коллегами в дружелюбной манере, создает позитивную рабочую атмосферу в коллективе	
			…	
			…	
УПРАВЛЕНЧЕСКИЕ ПРОФЕССИОНАЛЬНЫЕ КАЧЕСТВА				Оценка в баллах
4.	Планирование деятельности и ресурсов		Создает реалистичные среднесрочные и долгосрочные планы для себя и подразделения исходя из стратегии развития государственного органа	
			…	
			…	
5.	Постановка задач и организация работы подчиненных		Устанавливает для себя и подчиненных (курируемых подразделений, участников проектных групп) ясные и конкретные направления и порядок действий, необходимые для достижения результатов в соответствии с плановыми и оперативными задачами	
			…	
			….	

6.	Контроль и оценка исполнения		Доводит до исполнителей сроки выполнения поручений и критерии желаемого результата	
			…	
7.	Принятие управленческих решений		Оперативно принимает решения на своем уровне ответственности, соблюдая установленную процедуру принятия решений	
			…	
			…	
8.	Мотивирование и развитие подчиненных		Передает подчиненным свой опыт и знания для совершенствования их работы	
			…	
			…	
9.	Управление изменениями		Поддерживает изменения, проводимые на государственной гражданской службе, самостоятельно адаптирует свое поведение и методы работы в соответствии с новыми требованиями	
			…	
			…	
10.	Стратегическое видение		Обладает широким кругозором, анализирует происходящие события, прогнозирует дальнейшее развитие ситуаций, тенденции, их возможные последствия	
			…	
			…	
11.	Публичные выступления и коммуникации		Чувствует аудиторию, устанавливает контакт со слушателями, умеет привлечь их внимание	
			…	
			…	
ПРИКЛАДНЫЕ ПРОФЕССИОНАЛЬНЫЕ КАЧЕСТВА				Оценка в баллах
12.	Сбор и анализ информации		Выделяет ключевую информацию и суть проблемы	
			…	
			…	
13.	Качественная подготовка документов в соответствии с требованиями		Своевременно и качественно готовит (редактирует) проекты документов и материалы	
			…	
			…	
14.	Ориентация на обеспечение защиты законных интересов граждан		Понимает потребности граждан, внимателен, вникает в суть вопроса	
			…	
			…	
15.	Саморазвитие		Адекватно оценивает свои сильные и слабые стороны, недостающие знания и умения	
			…	
			…	
16.	Передача знаний и опыта (наставничество)		Передает свой опыт и знания коллегам для совершенствования их работы	
			…	
			…	
17	Убедительность коммуникаций		Ясно, четко и структурированно излагает информацию	
			…	
			…	
18.	Работа в команде		Включен в работу коллектива, настроен на достижение общей цели	
			…	
			…	
19.	Творческий подход, инновационность		Берет на себя (инициирует) решение сложных и нестандартных задач	
			…	
			…	

Форма Приложение №5

к Методике оценки профессиональной служебной деятельности государственных гражданских служащих Приморского края, представителем нанимателя для которых является Губернатор Приморского края либо уполномоченное им должностное лицо, в целях организации проведения аттестации

СВОДНЫЙ ОТЧЕТ
о результатах оценки профессиональных качеств государственного гражданского служащего Приморского края

[_____ ____

Период оценки: 20___год

Оцениваемый:

(ФИО) Должность

Оценивающий:

Эксперт 1 - непосредственный руководитель

(ФИО) Должность

Эксперт 2 - коллега по отделу / подчиненный

(ФИО) Должность

Эксперт 3 - коллега из другого отдела

(ФИО) Должность

РЕЗУЛЬТАТЫ ЭКСПЕРТНОЙ ОЦЕНКИ ПРОФЕССИОНАЛЬНЫХ КАЧЕСТВ

№	Оценивающие эксперты		Самооценка	Эксперт 1	Эксперт 2	Эксперт 3	Общая экспертная оценка профессионального качества	Динамика оценки профессионального качества в сравнении с предыдущим периодом	Примечания экспертов
	Профессиональное качество	ВЕС ПК, % 10%	Вес оценки эксперта 40%	30%	20%				
1	2	3	4	5	6	7	8	9	10
	ОБЩИЕ ПРОФЕССИОНАЛЬНЫЕ КАЧЕСТВА								
1.	Укрепление авторитета государственных гражданских служащих								
2.	Ориентация на достижение результата								
3.	Межличностное понимание, стиль общения, соответствующий ситуации								
1	2	3	4	5	6	7	8	9	10
	УПРАВЛЕНЧЕСКИЕ ПРОФЕССИОНАЛЬНЫЕ КАЧЕСТВА								
4.	Планирование деятельности и ресурсов								
5.	Постановка задач и организация работы подчиненных								
6.	Контроль и оценка исполнения								
7.	Принятие управленческих решений								
8.	Мотивирование и развитие подчиненных								
9.	Управление изменениями								
10.	Стратегическое видение								
11.	Публичные выступления и коммуникации								
	ПРИКЛАДНЫЕ ПРОФЕССИОНАЛЬНЫЕ КАЧЕСТВА								
12.	Сбор и анализ информации								
13.	Качественная подготовка документов в соответствии с требованиями								
14.	Ориентация на обеспечение защиты законных интересов граждан								
15.	Саморазвитие								
16.	Передача знаний и опыта (наставничество)								
17.	Убедительность коммуникаций								
18.	Работа в команде								
19.	Творческий подход, инновационность								
ИТОГО ПРОЦЕНТОВ									
ИТОГОВАЯ ОЦЕНКА ПРОФЕССИОНАЛЬНЫХ КАЧЕСТВ									

Оценку удостоверяем:

Эксперт 1 - непосредственный руководитель

_____ _____ _____

ФИО подпись дата

Эксперт 2 - коллега по отделу / подчиненный

_____ _____ _____

ФИО подпись дата

Эксперт 3 - коллега из другого отдела

_____ _____ _____

ФИО подпись дата

ДЕПАРТАМЕНТ ПО ТАРИФАМ ПРИМОРСКОГО КРАЯ

ПОСТАНОВЛЕНИЕ № 43/3

9 октября 2019 года г. Владивосток

О внесении изменений в постановление департамента по тарифам Приморского края от 26 сентября 2018 года № 47/1 «Об установлении долгосрочных параметров регулирования и тарифов на тепловую энергию (мощность), поставляемую федеральным государственным казенным учреждением «Пограничное управление Федеральной службы безопасности Российской Федерации по Приморскому краю» для потребителей войсковой части 2427, находящихся на территории пгт. Приморский Хасанского муниципального района на период с 2018 по 2020 годы»

В соответствии с Федеральным законом от 27 июля 2010 года № 190-ФЗ «О теплоснабжении», постановлением Правительства Российской Федерации от 22 октября 2012 года № 1075 «О ценообразовании в сфере теплоснабжения», Положением о департаменте по тарифам Приморского края, утвержденным постановлением Администрации Приморского края от 14 февраля 2019 года № 85-па «Об утверждении Положения о департаменте по тарифам Приморского края», решением правления департамента по тарифам Приморского края от 9 ноября 2019 года № 43 департамент по тарифам Приморского края

ПОСТАНОВЛЯЕТ:

1. Внести изменения в приложение № 2 «Тарифы на тепловую энергию (мощность), поставляемую федеральным государственным казенным учреждением «Пограничное управление Федеральной службы безопасности Российской Федерации по Приморскому краю» для потребителей войсковой части 2427, находящихся на территории пгт. Приморский Хасанского муниципального района на период с 2018 по 2020 годы» к постановлению департамента по тарифам Приморского края от 26 сентября 2018 года № 47/1 «Об установлении долгосрочных параметров регулирования и тарифов на тепловую энергию (мощность), поставляемую федеральным государственным казенным учреждением «Пограничное управление Федеральной службы безопасности Российской Федерации по Приморскому краю» для потребителей войсковой части 2427, находящихся на территории пгт. Приморский Хасанского муниципального района на период с 2018 по 2020 годы» (в редакции постановлений департамента по тарифам Приморского края от 17 октября 2018 N 51/3, от 23 января 2019 N 2/4), изложив его в новой редакции (прилагается).

2. Настоящее постановление вступает в силу с 1 января 2020 года.

Директор департамента по тарифам Приморского края В.А. Малюшицкий

Приложение № 1
к постановлению
департамента по тарифам Приморского края
от 9 октября 2019 года № 43/3

Приложение № 2
к постановлению
департамента по тарифам Приморского края
от 26 сентября 2018 года № 47/1

Тарифы на тепловую энергию (мощность), поставляемую федеральным государственным казенным учреждением «Пограничное управление Федеральной службы безопасности Российской Федерации по Приморскому краю» для потребителей войсковой части 2427, находящихся на территории пгт. Приморский Хасанского муниципального района на период с 2018 по 2020 годы

Вид тарифа	Год	Вода
Для потребителей, в случае отсутствия дифференциации тарифов по схеме подключения		

одноставочный, руб./Гкал (без НДС)	2018	со дня официального опубликования по 31 декабря	
		5 849,68	
	Год	с 01 января по 30 июня	с 01 июля по 31 декабря
	2019	5 849,68	6 020,93
	2020	6 020,93	6 052,41
Население (тарифы указываются с учетом НДС)			
одноставочный, руб./Гкал	2018	со дня официального опубликования по 31 декабря	
		6 902,62	
	Год	с 01 января по 30 июня	с 01 июля по 31 декабря
	2019	6 902,62	7 225,12
	2020	7 225,12	7 263,14

Примечание:

Население Приморского края и потребители, приравненные к населению Приморского края, рассчитываются за тепловую энергию в соответствии с Законом Приморского края от 19 июня 2015 года № 640-КЗ «О льготном тарифе на тепловую энергию (мощность) на территории Приморского края и о внесении изменений в Закон Приморского края «О защите прав граждан в жилищно-коммунальной сфере» по льготному тарифу на тепловую энергию (мощность), установленному департаментом по тарифам Приморского края.

Директор департамента по тарифам Приморского края В.А. Малюшицкий

ДЕПАРТАМЕНТ ПО ТАРИФАМ ПРИМОРСКОГО КРАЯ

ПОСТАНОВЛЕНИЕ № 43/4

9 октября 2019 года г. Владивосток

О внесении изменений в постановление департамента по тарифам Приморского края от 28 ноября 2018 года № 63/6 «Об установлении долгосрочных параметров регулирования и тарифов на тепловую энергию (мощность), для потребителей федерального казенного учреждения «Исправительная колония № 31» ГУФСИН России по Приморскому краю на период с 2019 по 2023 годы»

В соответствии с Федеральным законом от 27 июля 2010 года № 190-ФЗ «О теплоснабжении», постановлением Правительства Российской Федерации от 22 октября 2012 года № 1075 «О ценообразовании в сфере теплоснабжения», Положением о департаменте по тарифам Приморского края, утвержденным постановлением Администрации Приморского края от 14 февраля 2019 года № 85-па «Об утверждении Положения о департаменте по тарифам Приморского края», решением правления департамента по тарифам Приморского края от 9 ноября 2019 года № 43 департамент по тарифам Приморского края

ПОСТАНОВЛЯЕТ:

1. Внести изменения в приложение № 2 «Тарифы на тепловую энергию (мощность) для потребителей федерального казенного учреждения «Исправительная колония № 31» ГУФСИН России по Приморскому краюна период с 2019 по 2023 годы» к постановлению департамента по тарифам Приморского края от 28 ноября 2018 года № 63/6 «Об установлении долгосрочных параметров регулирования и тарифов на тепловую энергию (мощность), поставляемую потребителям федерального казенного учреждения «Исправительная колония № 31» ГУФСИН России по Приморскому краю на период с 2019 по 2023 годы», изложив его в новой редакции (прилагается).

2. Настоящее постановление вступает в силу с 1 января 2020 года.

Директор департамента по тарифам Приморского края В.А. Малюшицкий

Приложение № 1
к постановлению
департамента по тарифам Приморского края
от 9 октября 2019 года № 43/4

Приложение № 2
к постановлению
департамента по тарифам Приморского края
от 28 ноября 2018 года № 63/6

Тарифы на тепловую энергию (мощность) для потребителей федерального казенного учреждения «Исправительная колония № 31» ГУФСИН России по Приморскому краю на период с 2019 по 2023 годы

Вид тарифа	Год	Вода	
		с 01 января по 30 июня	с 01 июля по 31 декабря
Для потребителей, в случае отсутствия дифференциации тарифов по схеме подключения			
одноставочный, руб./Гкал (без НДС)	2019	1345,47 (526,15)	1421,08 (539,77)
	2020	1421,08 (539,77)	1 458,70 (559,42)
	2021	1 458,70 (559,42)	1 548,33 (571,94)
	2022	1 548,33 (571,94)	1 569,47 (599,94)
	2023	1 569,47 (599,94)	1 708,20 (604,52)

Примечания:

1. Организация освобождена от исполнения обязанностей, связанных с исчислением и уплатой налога на добавленную стоимость.

2. В скобках тариф указан без учета затрат по топливу.

Директор департамента по тарифам Приморского края В.А. Малюшицкий

ДЕПАРТАМЕНТ ПО ТАРИФАМ ПРИМОРСКОГО КРАЯ

ПОСТАНОВЛЕНИЕ № 44/8

10 октября 2019 года г. Владивосток

Об утверждении цен на твердое топливо (топливные брикеты), реализуемое акционерным обществом «Чугуевская лесоперерабатывающая компания» гражданам, управляющим организациям, товариществам собственников жилья, жилищным, жилищно-строительным или иным специализированным потребительским кооперативам, созданным в целях удовлетворения потребностей граждан в жилье, на территории Приморского края

В соответствии с постановлением Правительства Российской Федерации от 07 марта 1995 года № 239 «О мерах по упорядочению государственного регулирования цен (тарифов)», Положением о департаменте по тарифам Приморского края, утвержденным постановлением Администрации Приморского края от 14 февраля 2019 года № 85-па «Об утверждении Положения о департаменте по тарифам Приморского края», решением правления департамента по тарифам Приморского края от 10 октября 2019 года № 44 департамент по тарифам Приморского края

ПОСТАНОВЛЯЕТ:

1. Установить цены на твердое топливо (топливные брикеты), реализуемое акционерным обществом «Чугуевская лесоперерабатывающая компания» гражданам, управляющим организациям, товариществам собственников жилья, жилищным, жилищно-строительным или иным специализированным потребительским кооперативам, созданным в целях удовлетворения потребностей граждан в жилье, на территории Приморского края в размерах:

на период с 01 января 2020 года по 30 июня 2020 года - 5 889,00 рублей за 1 тонну с учетом налога на добавленную стоимость без доставки до потребителя;

на период с 01 июля 2020 года по 31 декабря 2020 года - 6 109,00 рублей за 1 тонну с учетом налога на добавленную стоимость без доставки до потребителя.

2. Настоящее постановление вступает в силу со дня его официального опубликования.

Директор департамента по тарифам Приморского края В.А. Малюшицкий

ДЕПАРТАМЕНТ ПО ТАРИФАМ ПРИМОРСКОГО КРАЯ

ПОСТАНОВЛЕНИЕ № 44/1

10 октября 2019 года г. Владивосток

О внесении изменений в постановление департамента по тарифам Приморского края от 15 ноября 2018 года № 60/10 «Об утверждении производственных программ и об установлении долгосрочных параметров регулирования и тарифов на питьевую воду и водоотведение для потребителей акционерного общества «Горнорудная компания «АИР», находящихся на территории Востокского городского поселения Красноармейского муниципального района Приморского края»

Руководствуясь Федеральным законом от 07 декабря 2011 года № 416-ФЗ «О водоснабжении и водоотведении», постановлением Правительства Российской Федерации от 13 мая 2013 года № 406 «О государственном регулировании тарифов в сфере водоснабжения и водоотведения», на основании Положения о департаменте по тарифам Приморского края, утвержденного постановлением Администрации Приморского края от 14 февраля 2019 года № 85-па «Об утверждении Положения о департаменте по тарифам Приморского края», решением правления департамента по тарифам Приморского края от 10 октября 2019 года № 44, департамент по тарифам Приморского края

ПОСТАНОВЛЯЕТ:

1. Внести изменения в приложение № 1 «Производственная программа акционерного общества «Горнорудная компания «АИР», осуществляющего деятельность в сфере водоснабжения (питьевая вода) на территории Востокского городского поселения Красноармейского муниципального района Приморского края на период с 01.01.2019 по 31.12.2023» к постановлению департамента по тарифам Приморского края от 15 ноября 2018 года № 60/10 «Об утверждении производственных программ и об установлении долгосрочных параметров регулирования и тарифов на питьевую воду и водоотведение для потребителей акционерного общества «Горнорудная компания «АИР», находящихся на территории Востокского городского поселения Красноармейского муниципального района Приморского края» (далее – постановление), приложение № 2 «Производственная программа акционерного общества «Горнорудная компания «АИР», осуществляющего деятельность в сфере водоотведения на территории Востокского городского поселения Красноармейского муниципального района Приморского края на период с 01.01.2019 по 31.12.2023» к постановлению, приложение № 4 «Тарифы на питьевую воду и водоотведение для потребителей акционерного общества «Горнорудная компания «АИР», находящихся на территории Востокского городского поселения Красноармейского муниципального района Приморского края» к постановлению, изложив их в новой редакции (прилагаются).

2. Настоящее постановление вступает в силу со дня его официального опубликования.

Директор департамента по тарифам Приморского края В.А. Малюшицкий

Приложение № 1
к постановлению
департамента по тарифам Приморского края
от 10 октября 2019 года № 44/1

Приложение № 1
к постановлению
департамента по тарифам Приморского края
от 15 ноября 2018 года № 60/10

Производственная программа акционерного общества «Горнорудная компания «АИР», осуществляющего деятельность в сфере водоснабжения (питьевая вода) на территории Востокского городского поселения Красноармейского муниципального района Приморского края на период с 01.01.2019 по 31.12.2023

ПАСПОРТ ПРОИЗВОДСТВЕННОЙ ПРОГРАММЫ

Наименование	Производственная программа в сфере водоснабжения (питьевая вода) акционерное общество «Горнорудная компания «АИР» на период с 01.01.2019 по 31.12.2023 (далее – производственная программа)
Наименование регулируемой организации, ее местонахождение	АО «ГРК «АИР» (ИНН 2517005270, КПП 254250001); ул. Набережная, д. 3, Красноармейский район, пгт. Восток Приморский край, 692183
Наименование уполномоченного органа, утвердившего производственную программу, его местонахождение	Департамент по тарифам Приморского края; Алеутская ул., д. 45а, город Владивосток, 690110
Период реализации производственной программы	с 01.01.2019 по 31.12.2023

1. Перечень плановых мероприятий по ремонту объектов централизованных систем водоснабжения, мероприятий, направленных на улучшение качества питьевой воды, мероприятий по энергосбережению и повышению энергетической эффективности, график их реализации

Нет мероприятий.

2. Планируемый объем подачи воды

№ п/п	Период долгосрочного периода регулирования	Объем подачи воды, тыс. куб. м
1	с 01.01.2019 по 31.12.2019	592,68
2	с 01.01.2020 по 31.12.2020	570,61
3	с 01.01.2021 по 31.12.2021	570,61
4	с 01.01.2022 по 31.12.2022	570,61
5	с 01.01.2023 по 31.12.2023	570,61

3. Объем финансовых потребностей, необходимых для реализации производственной программы

№ п/п	Период долгосрочного периода регулирования	Объем финансовых потребностей, тыс. руб.
1	с 01.01.2019 по 31.12.2019	5931,37
2	с 01.01.2020 по 31.12.2020	5936,21
3	с 01.01.2021 по 31.12.2021	6083,82
4	с 01.01.2022 по 31.12.2022	6293,86
5	с 01.01.2023 по 31.12.2023	6516,52

4. График реализации мероприятий производственной программы
с 01.01.2019 по 31.12.2023.

5. Плановые значения показателей надежности, качества, энергетической эффективности объектов централизованных систем водоснабжения

№ п/п	Наименование показателя	Единица измерения	Плановые значения показателей				
			2019	2020	2021	2022	2023
1.	Показатели качества питьевой воды						
1.1.	Доля проб питьевой воды, подаваемой с источников водоснабжения в распределительную водопроводную сеть, не соответствующих установленным требованиям, в общем объеме проб, отобранных по результатам производственного контроля качества питьевой воды	%	0	0	0	0	0
1.2.	Доля проб питьевой воды в распределительной водопроводной сети, не соответствующих установленным требованиям, в общем объеме проб, отобранных по результатам производственного контроля качества питьевой воды	%	0	0	0	0	0
2.	Показатель надежности и бесперебойности водоснабжения						
2.1.	Количество перерывов в подаче воды, возникших в результате аварий, повреждений и иных технологических нарушений на объектах централизованной системы водоснабжения, в расчете на протяженность водопроводной сети в год	ед./км	0	0	0	0	0
3.	Показатели энергетической эффективности						
3.1.	Доля потерь воды в централизованных системах водоснабжения при транспортировке в общем объеме воды, поданной в водопроводную сеть	%	0	0	0	0	0
3.2.	Удельный расход электрической энергии, потребляемой в технологическом процессе подготовки и транспортировки питьевой воды, на единицу объема воды	кВт*ч/куб.м	0,88	0,88	0,88	0,88	0,88

6. Расчет эффективности производственной программы

№ п/п	Наименование показателя	Динамика изменения, %			
		2020/2019	2021/2020	2022/2021	2023/2022
1.	Показатели качества питьевой воды				

1.1.	Доля проб питьевой воды, подаваемой с источников водоснабжения в распределительную водопроводную сеть, не соответствующих установленным требованиям, в общем объеме проб, отобранных по результатам производственного контроля качества питьевой воды	0	0	0	0
1.2.	Доля проб питьевой воды в распределительной водопроводной сети, не соответствующих установленным требованиям, в общем объеме проб, отобранных по результатам производственного контроля качества питьевой воды	0	0	0	0
2.	Показатель надежности и бесперебойности водоснабжения				
2.1.	Количество перерывов в подаче воды, возникших в результате аварий, повреждений и иных технологических нарушений на объектах централизованной системы водоснабжения, в расчете на протяженность водопроводной сети в год	0	0	0	0
3.	Показатели энергетической эффективности				
3.1.	Доля потерь воды в централизованных системах водоснабжения при транспортировке в общем объеме воды, поданной в водопроводную сеть	0	0	0	0
3.2.	Удельный расход электрической энергии, потребляемой в технологическом процессе подготовки и транспортировки питьевой воды, на единицу объема воды	0	0	0	0
4.	Расходы на реализацию производственной программы				
4.1.	Объем финансовых потребностей	100,08	102,48	103,45	103,54

7. Отчет об исполнении производственной программы за истекший период регулирования

№ п/п	Наименование показателей	Текущий отчетный период с 01.01.2018 по 31.12.2018
1.Обеспечение объемов производства товаров (оказания услуг)		
1.1.	Объем поднятой воды (тыс.куб. м)	570,60
1.2.	Объем реализации (тыс.куб.м)	159,0
	в т.ч. - населению	147,90
	- бюджетным организациям	6,40
	- прочим потребителям	4,70
1.3.	Объем потерь (тыс.куб.м)	0,0
1.4.	Объем отпуска в сеть (тыс.куб.м)	570,60
1.5.	Справочно: расходы на собственные технологические нужды системы водоснабжения (тыс. куб. м)	8,0
	расходы воды на хозяйственно-бытовые нужды (тыс.куб.м)	4,0
	Протяженность сетей (всех видов в однотрубном представлении), (км)	7,5
1.6.	Удельное водопотребление (куб.м/чел)	38,50
	Численность населения, пользующихся услугами данной организации (чел.)	3833
2.Показатели качества питьевой воды		
2.1.	Доля проб питьевой воды, подаваемой с источников водоснабжения в распределительную водопроводную сеть, не соответствующих установленным требованиям, в общем объеме проб, %	-
2.2.	Доля проб питьевой воды в распределительной водопроводной сети, не соответствующих установленным требованиям, в общем объеме проб, %	-
3.Показатели надежности и бесперебойности оказываемых услуг		
3.1.	Аварийность систем коммунальной инфраструктуры (ед./км)	0
	Количество аварий на системах коммунальной инфраструктуры (ед.)	0
3.2.	Продолжительность (бесперебойность) поставки товаров и услуг (час./день)	24
	Количество часов предоставления услуг в отчетном периоде (часов)	8760
3.3.	Удельный вес сетей, нуждающихся в замене (%)	5,3
	Протяженность сетей, нуждающихся в замене (км):	400
4. Показатели энергетической эффективности		
4.1.	Доля потерь воды в централизованных системах водоснабжения при транспортировке в общем объеме воды, поданной в водопроводную сеть, %	0
4.2.	Удельный расход электрической энергии, потребляемой в технологическом процессе подготовки питьевой воды, на единицу объема воды, отпускаемой в сеть, кВт*ч/куб. м	0,995
4.3.	Удельный расход электрической энергии, потребляемой в технологическом процессе транспортировки питьевой воды, на единицу объема транспортируемой воды, кВт*ч/куб. м	2,478

8. Мероприятия, направленные на повышение качества обслуживания абонентов
Нет мероприятий.

Директор департамента по тарифам Приморского края В.А. Малюшицкий

Приложение № 2
к постановлению
департамента по тарифам Приморского края
от 10 октября 2019 года № 44/1

Приложение № 2
к постановлению
департамента по тарифам Приморского края
от 15 ноября 2018 года № 60/10

Производственная программа акционерного общества «Горнорудная компания «АИР», осуществляющего деятельность в сфере водоотведения на территории Востокского городского поселения Красноармейского муниципального района Приморского края на период с 01.01.2019 по 31.12.2023

ПАСПОРТ ПРОИЗВОДСТВЕННОЙ ПРОГРАММЫ

Наименование	Производственная программа в сфере водоотведения акционерное общество «Горнорудная компания «АИР» на период с 01.01.2019 по 31.12.2023 (далее – производственная программа)
Наименование регулируемой организации, ее местонахождение	АО «ГРК «АИР» (ИНН 2517005270, КПП 254250001); ул. Набережная, д. 3, Красноармейский район, пгт. Восток Приморский край, 692183
Наименование уполномоченного органа, утвердившего производственную программу, его местонахождение	Департамент по тарифам Приморского края; Алеутская ул., д. 45а, город Владивосток, 690110
Период реализации производственной программы	с 01.01.2019 по 31.12.2023

1. Перечень плановых мероприятий по ремонту объектов централизованных систем водоотведения, мероприятий, направленных на улучшение качества очистки сточных вод, мероприятий по энергосбережению и повышению энергетической эффективности, график их реализации
Нет мероприятий.

2. Планируемый объем принимаемых сточных вод

№ п/п	Период долгосрочного периода регулирования	Объем принимаемых сточных вод, тыс. куб. м
1	с 01.01.2019 по 31.12.2019	482,90
2	с 01.01.2020 по 31.12.2020	475,50
3	с 01.01.2021 по 31.12.2021	475,50
4	с 01.01.2022 по 31.12.2022	475,50
5	с 01.01.2023 по 31.12.2023	475,50

3. Объем финансовых потребностей, необходимых для реализации производственной программы

№ п/п	Период долгосрочного периода регулирования	Объем финансовых потребностей, тыс. руб.
1	с 01.01.2019 по 31.12.2019	6234,37
2	с 01.01.2020 по 31.12.2020	6394,42
3	с 01.01.2021 по 31.12.2021	6549,21
4	с 01.01.2022 по 31.12.2022	6675,45
5	с 01.01.2023 по 31.12.2023	6804,52

4. График реализации мероприятий производственной программы
с 01.01.2019 по 31.12.2023.

5. Плановые значения показателей надежности, качества, энергетической эффективности объектов централизованных систем водоотведения

№ п/п	Наименование показателя	Единица измерения	Плановые значения показателей				
			2019	2020	2021	2022	2023
1.	Показатель надежности и бесперебойности водоотведения						
1.1.	Удельное количество аварий и засоров в расчете на протяженность канализационной сети в год	ед./км	0	0	0	0	0
2.	Показатели качества очистки сточных вод						
2.1.	Доля сточных вод, не подвергающихся очистке, в общем объеме сточных вод, сбрасываемых в централизованные общесплавные или бытовые системы водоотведения	%	0	0	0	0	0
2.2.	Доля поверхностных сточных вод, не подвергающихся очистке, в общем объеме поверхностных сточных вод, принимаемых в централизованную ливневую систему водоотведения	%	0	0	0	0	0
2.3.	Доля проб сточных вод, не соответствующих установленным нормативам допустимых сбросов, лимитам на сбросы для централизованной общесплавной (бытовой) системы водоотведения	%	0	0	0	0	0
2.4.	Доля проб сточных вод, не соответствующих установленным нормативам допустимых сбросов, лимитам на сбросы для централизованной ливневой системы водоотведения	%	0	0	0	0	0
3. Показатели энергетической эффективности							
3.1.	Удельный расход электрической энергии, потребляемой в технологическом процессе очистки сточных вод, на единицу объема очищаемых сточных вод	кВт*ч/куб.м	0	0	0	0	0
3.2.	Удельный расход электрической энергии, потребляемой в технологическом процессе транспортировки сточных вод, на единицу объема транспортируемых сточных вод	кВт*ч/куб.м	0,59	0,59	0,59	0,59	0,59

6. Расчет эффективности производственной программы

№ п/п	Наименование показателя	Динамика изменения, %			
		2020/2019	2021/2020	2022/2021	2023/2022
1. Показатель надежности и бесперебойности водоотведения					
1.1.	Удельное количество аварий и засоров в расчете на протяженность канализационной сети в год	0	0	0	0
2. Показатели качества очистки сточных вод					
2.1.	Доля сточных вод, не подвергающихся очистке, в общем объеме сточных вод, сбрасываемых в централизованные общесплавные или бытовые системы водоотведения	0	0	0	0
2.2.	Доля поверхностных сточных вод, не подвергающихся очистке, в общем объеме поверхностных сточных вод, принимаемых в централизованную ливневую систему водоотведения	0	0	0	0
2.3.	Доля проб сточных вод, не соответствующих установленным нормативам допустимых сбросов, лимитам на сбросы для централизованной общесплавной (бытовой) системы водоотведения	0	0	0	0
2.4.	Доля проб сточных вод, не соответствующих установленным нормативам допустимых сбросов, лимитам на сбросы для централизованной ливневой системы водоотведения	0	0	0	0
3. Показатели энергетической эффективности					
3.1.	Удельный расход электрической энергии, потребляемой в технологическом процессе очистки сточных вод, на единицу объема очищаемых сточных вод	0	0	0	0
3.2.	Удельный расход электрической энергии, потребляемой в технологическом процессе транспортировки сточных вод, на единицу объема транспортируемых сточных вод	0	0	0	0
4. Расходы на реализацию производственной программы					
4.1.	Объем финансовых потребностей	102,57	102,42	101,93	101,93

7. Отчет об исполнении производственной программы за истекший период регулирования

№ п/п	Наименование показателей	Текущий отчетный период с 01.01.2018 по 31.12.2018
1.Обеспечение объемов производства товаров (оказания услуг)		
1.1.	Объем реализации (тыс.куб.м)	296,354
	в т.ч. - населению	224,362
	- бюджетным организациям	10,838
	- прочим потребителям	12,362
1.2.	Протяженность сетей (всех видов в однотрубном представлении), (км)	7,5
	в т.ч. – протяженность сетей общесплавной (бытовой) системы (км)	7,5
	-протяженность сетей ливневой системы (км)	-
1.3.	Удельное водоотведение (куб.м/чел)	58,534
	Численность населения, пользующихся услугами данной организации (чел.)	3833
2.Показатели качества очистки сточных вод		
2.1.	Доля сточных вод, не подвергающихся очистке, в общем объеме сточных вод, сбрасываемых в централизованные общесплавные или бытовые системы водоотведения, %	0
2.2.	Доля поверхностных сточных вод, не подвергающихся очистке, в общем объеме поверхностных сточных вод, принимаемых в централизованную ливневую систему водоотведения, %	0
2.3.	Доля проб сточных вод, не соответствующих установленным нормативам допустимых сбросов, лимитам на сбросы для централизованной общесплавной (бытовой) системы водоотведения, %	0
2.4.	Доля проб сточных вод, не соответствующих установленным нормативам допустимых сбросов, лимитам на сбросы для централизованной ливневой системы водоотведения, %	0
3.Показатели надежности и бесперебойности оказываемых услуг		
3.1.	Аварийность систем коммунальной инфраструктуры (ед./км)	0
	Количество аварий на системах коммунальной инфраструктуры (ед.)	0
3.2.	Удельный вес сетей, нуждающихся в замене (%)	4,2
	Протяженность сетей общесплавной (бытовой) системы, нуждающихся в замене (км)	0,4
	Протяженность сетей ливневой системы, нуждающихся в замене (км)	0
4. Показатели энергетической эффективности		
4.1.	Удельный расход электрической энергии, потребляемой в технологическом процессе очистки сточных вод, на единицу объема очищаемых сточных вод, кВт*ч/куб. м	1,488
4.2.	Удельный расход электрической энергии, потребляемой в технологическом процессе транспортировки сточных вод, на единицу объема транспортируемых сточных вод, кВт*ч/куб. м	0

8. Мероприятия, направленные на повышение качества обслуживания абонентов
Нет мероприятий.

Директор департамента по тарифам Приморского края В.А. Малюшицкий

Приложение № 3
к постановлению
департамента по тарифам Приморского края
от 10 октября 2019 года № 44/1

Приложение № 4
к постановлению
департамента по тарифам Приморского края
от 15 ноября 2018 года № 60/10

ТАРИФЫ
на питьевую воду и водоотведение для потребителей акционерного общества «Горнорудная компания «АИР», находящихся на территории Востокского городского поселения Красноармейского муниципального района Приморского края

№ п/п	Период действия тарифа	Тарифы на питьевую воду, рублей за 1 куб. метр		Тарифы на водоотведение, рублей за 1 куб. метр	
		для населения, с учетом НДС	для прочих групп потребителей, без учета НДС	для населения, с учетом НДС	для прочих групп потребителей, без учета НДС
1	с 01.01.2019 по 30.06.2019	11,77	9,81	15,13	12,61
2	с 01.07.2019 по 31.12.2019	12,25	10,21	15,85	13,21
3	с 01.01.2020 по 30.06.2020	12,25	10,21	15,85	13,21
4	с 01.07.2020 по 31.12.2020	12,72	10,60	16,43	13,69

5	с 01.01.2021 по 30.06.2021	12,72	10,60	16,43	13,69
6	с 01.07.2021 по 31.12.2021	12,88	10,73	16,63	13,86
7	с 01.01.2022 по 30.06.2022	12,88	10,73	16,63	13,86
8	с 01.07.2022 по 31.12.2022	13,60	11,33	17,06	14,22
9	с 01.01.2023 по 30.06.2023	13,60	11,33	17,06	14,22
10	с 01.07.2023 по 31.12.2023	13,81	11,51	17,28	14,40

Директор департамента по тарифам Приморского края В.А. Малюшицкий

ДЕПАРТАМЕНТ ПО ТАРИФАМ ПРИМОРСКОГО КРАЯ

ПОСТАНОВЛЕНИЕ № 44/2

10 октября 2019 года г. Владивосток

О внесении изменений в постановление департамента по тарифам Приморского края от 08 ноября 2018 года № 58/8 «Об утверждении производственной программы и об установлении долгосрочных параметров регулирования и тарифов на питьевую воду для потребителей Федерального государственного казенного учреждения комбинат «Взморье» Управления Федерального агентства по государственным резервам по Дальневосточному федеральному округу, находящихся на территории Новонежинского сельского поселения Шкотовского муниципального района Приморского края»

Руководствуясь Федеральным законом от 07 декабря 2011 года № 416-ФЗ «О водоснабжении и водоотведении», постановлением Правительства Российской Федерации от 13 мая 2013 года № 406 «О государственном регулировании тарифов в сфере водоснабжения и водоотведения», на основании Положения о департаменте по тарифам Приморского края, утвержденного постановлением Администрации Приморского края от 14 февраля 2019 года № 85-па «Об утверждении Положения о департаменте по тарифам Приморского края», решением правления департамента по тарифам Приморского края от 10 октября 2019 года № 44, департамент по тарифам Приморского края

ПОСТАНОВЛЯЕТ:

1. Внести изменения в приложение № 1 «Производственная программа Федерального государственного казенного учреждения комбинат «Взморье» Управления Федерального агентства по государственным резервам по Дальневосточному федеральному округу, осуществляющего деятельность в сфере водоснабжения (питьевая вода) на территории Новонежинского сельского поселения Шкотовского муниципального района Приморского края на период с 01.01.2019 по 31.12.2023» к постановлению департамента по тарифам Приморского края от 08 ноября 2018 года № 58/8 «Об утверждении производственной программы и об установлении долгосрочных параметров регулирования и тарифов на питьевую воду для потребителей Федерального государственного казенного учреждения комбинат «Взморье» Управления Федерального агентства по государственным резервам по Дальневосточному федеральному округу, находящихся на территории Новонежинского сельского поселения Шкотовского муниципального района Приморского края» (далее – постановление), приложение № 3 «Тарифы на питьевую воду для потребителей Федерального государственного казенного учреждения комбинат «Взморье» Управления Федерального агентства по государственным резервам по Дальневосточному федеральному округу, находящихся на территории Новонежинского сельского поселения Шкотовского муниципального района Приморского края» к постановлению, изложив их в новой редакции (прилагаются).

2. Настоящее постановление вступает в силу со дня его официального опубликования.

Директор департамента по тарифам Приморского края В.А. Малюшицкий

Приложение № 1
к постановлению
департамента по тарифам Приморского края
от 10 октября 2019 года № 44/2

Приложение № 1
к постановлению
департамента по тарифам Приморского края
от 08 ноября 2018 года № 58/8

Производственная программа Федерального государственного казенного учреждения комбинат «Взморье» Управления Федерального агентства по государственным резервам по Дальневосточному федеральному округу, осуществляющего деятельность в сфере водоснабжения (питьевая вода) на территории Новонежинского сельского поселения Шкотовского муниципального района Приморского края на период с 01.01.2019 по 31.12.2023

ПАСПОРТ ПРОИЗВОДСТВЕННОЙ ПРОГРАММЫ

Наименование	Производственная программа в сфере водоснабжения (питьевая вода) Федерального государственного казенного учреждения комбинат «Взморье» Управления Федерального агентства по государственным резервам по Дальневосточному федеральному округу на период с 01.01.2019 по 31.12.2023 (далее – производственная программа)
Наименование регулируемой организации, ее местонахождение	Федеральное государственное казенное учреждение комбинат «Взморье» Управления Федерального агентства по государственным резервам по Дальневосточному федеральному округу (ОГРН 1022500577527, ИНН 2503005859), ул. Смольная, д. 20, с. Анисимовка, Шкотовский муниципальный район, Приморский край, 692847
Наименование уполномоченного органа, утвердившего производственную программу, его местонахождение	департамент по тарифам Приморского края; Алеутская ул., д. 45а, город Владивосток, 690110
Период реализации производственной программы	с 01.01.2019 по 31.12.2023

1. Перечень плановых мероприятий по ремонту объектов централизованных систем водоснабжения, мероприятий, направленных на улучшение качества питьевой воды, мероприятий по энергосбережению и повышению энергетической эффективности, график их реализации

Наименование мероприятия	График реализации мероприятия
Мероприятия по текущему ремонту	с 01.01.2019 по 31.12.2023

2. Планируемый объем подачи воды

№ п/п	Период долгосрочного периода регулирования	Объем подачи воды, тыс. куб. м
1	с 01.01.2019 по 31.12.2019	102,76
2	с 01.01.2020 по 31.12.2020	102,76
3	с 01.01.2021 по 31.12.2021	102,76
4	с 01.01.2022 по 31.12.2022	102,76
5	с 01.01.2023 по 31.12.2023	102,76

3. Объем финансовых потребностей, необходимых для реализации производственной программы

№ п/п	Период долгосрочного периода регулирования	Объем финансовых потребностей, тыс. руб.
1	с 01.01.2019 по 31.12.2019	1335,66
2	с 01.01.2020 по 31.12.2020	1254,03
3	с 01.01.2021 по 31.12.2021	1404,58
4	с 01.01.2022 по 31.12.2022	1451,18
5	с 01.01.2023 по 31.12.2023	1500,26

4. График реализации мероприятий производственной программы
с 01.01.2019 по 31.12.2023.

5. Плановые значения показателей надежности, качества, энергетической эффективности объектов централизованных систем водоснабжения

№ п/п	Наименование показателя	Единица измерения	Плановые значения показателей				
			2019	2020	2021	2022	2023
1.	Показатели качества питьевой воды						
1.1.	Доля проб питьевой воды, подаваемой с источников водоснабжения в распределительную водопроводную сеть, не соответствующих установленным требованиям, в общем объеме проб, отобранных по результатам производственного контроля качества питьевой воды	%	0	0	0	0	0
1.2.	Доля проб питьевой воды в распределительной водопроводной сети, не соответствующих установленным требованиям, в общем объеме проб, отобранных по результатам производственного контроля качества питьевой воды	%	0	0	0	0	0
2.	Показатель надежности и бесперебойности водоснабжения						
2.1.	Количество перерывов в подаче воды, возникших в результате аварий, повреждений и иных технологических нарушений на объектах централизованной системы водоснабжения, в расчете на протяженность водопроводной сети в год	ед./км	0	0	0	0	0
3.	Показатели энергетической эффективности						
3.1.	Доля потерь воды в централизованных системах водоснабжения при транспортировке в общем объеме воды, поданной в водопроводную сеть	%	0	0	0	0	0
3.2.	Удельный расход электрической энергии, потребляемой в технологическом процессе подготовки и транспортировки питьевой воды, на единицу объема воды	кВт*ч/куб.м	0,63	0,63	0,63	0,63	0,63

6. Расчет эффективности производственной программы

№ п/п	Наименование показателя	Динамика изменения, %			
		2020/2019	2021/2020	2022/2021	2023/2022
1.	Показатели качества питьевой воды				
1.1.	Доля проб питьевой воды, подаваемой с источников водоснабжения в распределительную водопроводную сеть, не соответствующих установленным требованиям, в общем объеме проб, отобранных по результатам производственного контроля качества питьевой воды	100	100	100	100
1.2.	Доля проб питьевой воды в распределительной водопроводной сети, не соответствующих установленным требованиям, в общем объеме проб, отобранных по результатам производственного контроля качества питьевой воды	100	100	100	100
2.	Показатель надежности и бесперебойности водоснабжения				
2.1.	Количество перерывов в подаче воды, возникших в результате аварий, повреждений и иных технологических нарушений на объектах централизованной системы водоснабжения, в расчете на протяженность водопроводной сети в год	100	100	100	100
3.	Показатели энергетической эффективности				
3.1.	Доля потерь воды в централизованных системах водоснабжения при транспортировке в общем объеме воды, поданной в водопроводную сеть	100	100	100	100
3.2.	Удельный расход электрической энергии, потребляемой в технологическом процессе подготовки и транспортировки питьевой воды, на единицу объема воды	100	100	100	100
4.	Расходы на реализацию производственной программы				
4.1.	Объем финансовых потребностей	94,51	111,63	103,31	103,38

7. Отчет об исполнении производственной программы за истекший период регулирования

№ п/п	Наименование показателей	Текущий отчетный период с 01.01.2018 по 31.12.2018
1. Обеспечение объемов производства товаров (оказания услуг)		
1.1	Объем поднятой воды (тыс.куб. м)	47,11
1.2	Объем реализации (тыс.куб.м)	9,2
	в т.ч. - населению	9,2
	- бюджетным организациям	
	- прочим потребителям	
1.3.	Объем потерь (тыс.куб.м)	0
1.4.	Объем отпуска в сеть (тыс.куб.м)	37,91
1.5.	Справочно: расходы на собственные технологические нужды системы водоснабжения (тыс. куб. м)	28,31
	расходы воды на хозяйственно-бытовые нужды (тыс.куб.м)	9,6
	Протяженность сетей (всех видов в однотрубном представлении), (км)	1,928
1.6.	Удельное водопотребление (куб.м/чел)	0,0625
	Численность населения, пользующихся услугами данной организации (чел.)	320
2. Показатели качества питьевой воды		
2.1.	Доля проб питьевой воды, подаваемой с источников водоснабжения в распределительную водопроводную сеть, не соответствующих установленным требованиям, в общем объеме проб, %	0
2.2.	Доля проб питьевой воды в распределительной водопроводной сети, не соответствующих установленным требованиям, в общем объеме проб, %	0
3. Показатели надежности и бесперебойности оказываемых услуг		
3.1.	Аварийность систем коммунальной инфраструктуры (ед./км)	0
	Количество аварий на системах коммунальной инфраструктуры (ед.)	0
3.2.	Продолжительность (бесперебойность) поставки товаров и услуг (час./день)	24
	Количество часов предоставления услуг в отчетном периоде (часов)	8760/365
3.3.	Удельный вес сетей, нуждающихся в замене (%)	60
	Протяженность сетей, нуждающихся в замене (км):	1,175
4. Показатели энергетической эффективности		
4.1.	Доля потерь воды в централизованных системах водоснабжения при транспортировке в общем объеме воды, поданной в водопроводную сеть, %	0
4.2.	Удельный расход электрической энергии, потребляемой в технологическом процессе подготовки питьевой воды, на единицу объема воды, отпускаемой в сеть, кВт*ч/куб. м	1,852
4.3.	Удельный расход электрической энергии, потребляемой в технологическом процессе транспортировки питьевой воды, на единицу объема транспортируемой воды, кВт*ч/куб. м	0
5. Мероприятия по ремонту объектов централизованных систем водоснабжения, мероприятия, направленные на улучшение качества питьевой воды, мероприятия по энергосбережению и повышению энергетической эффективности, предусмотренные производственной программой		
5.1.	(наименование мероприятия)	(сумма, тыс. руб.)
5.2.	Дезинфекция водонапорного резервуара	17,0

8. Мероприятия, направленные на повышение качества обслуживания абонентов
Нет мероприятий.

Директор департамента по тарифам Приморского края В.А. Малюшицкий

Приложение № 1
к постановлению
департамента по тарифам Приморского края
от 10 октября 2019 года № 44/2

Приложение № 3
к постановлению
департамента по тарифам Приморского края
от 08 ноября 2018 года № 58/8

ТАРИФЫ
на питьевую воду для потребителей Федерального государственного казенного учреждения комбинат «Взморье» Управления Федерального агентства по государственным резервам по Дальневосточному федеральному округу, находящихся на территории Новонежинского сельского поселения Шкотовского муниципального района Приморского края

Период действия тарифа	Тариф на питьевую воду для прочих групп потребителей, рублей за 1 куб. метр	Тариф на питьевую воду для населения, рублей за 1 куб. метр
с 01.01.2019 по 30.06.2019	12,68	12,68
с 01.07.2019 по 31.12.2019	13,32	13,32
с 01.01.2020 по 30.06.2020	13,32	13,32
с 01.07.2020 по 31.12.2020	13,56	13,56
с 01.01.2021 по 30.06.2021	13,56	13,56
с 01.07.2021 по 31.12.2021	13,94	13,94
с 01.01.2022 по 30.06.2022	13,94	13,94
с 01.07.2022 по 31.12.2022	14,48	14,48

с 01.01.2023 по 30.06.2023	14,48	14,48
с 01.07.2023 по 31.12.2023	14,90	14,90

Примечание: организация освобождена от уплаты налога на добавленную стоимость.

Директор департамента по тарифам Приморского края В.А. Малюшицкий

ДЕПАРТАМЕНТ ПО ТАРИФАМ ПРИМОРСКОГО КРАЯ

ПОСТАНОВЛЕНИЕ № 44/3

10 октября 2019 года г. Владивосток

Об установлении цен (тарифов) на электрическую энергию (мощность), производимую электростанциями КГУП «Примтеплоэнерго», с использованием которых осуществляется производство и поставка электрической энергии (мощности) потребителям с. Поляны, с. Мартынова Поляна Дальнереченского муниципального района Приморского края на розничном рынке на территориях, не объединенных в ценовые зоны оптового рынка

В соответствии с Федеральным законом от 26 марта 2003 года № 35-ФЗ «Об электроэнергетике», постановлением Правительства Российской Федерации от 29 декабря 2011 года № 1178 «О ценообразовании в области регулируемых цен (тарифов) в электроэнергетике», Положением о департаменте по тарифам Приморского края, утвержденным постановлением Администрации Приморского края от 14 февраля 2019 года № 85-па «Об утверждении Положения о департаменте по тарифам Приморского края», на основании решения правления департамента по тарифам Приморского края от 10 октября 2019 года № 44 департамент по тарифам Приморского края

ПОСТАНОВЛЯЕТ:

1. Установить и ввести в действие с 01 января 2020 года по 31 декабря 2020 года включительно цены (тарифы) на электрическую энергию (мощность), производимую электростанциями КГУП «Примтеплоэнерго», с использованием которых осуществляется производство и поставка электрической энергии (мощности) потребителям с. Поляны, с. Мартынова Поляна Дальнереченского муниципального района Приморского края на розничном рынке на территориях, не объединенных в ценовые зоны оптового рынка согласно приложению.

2. Настоящее постановление вступает в силу со дня его официального опубликования.

Директор департамента по тарифам Приморского края В.А. Малюшицкий

Приложение
к постановлению
департамента по тарифам Приморского края
от 10 октября 2019 года № 44/3

Цены (тарифы) на электрическую энергию (мощность), производимую электростанциями КГУП «Примтеплоэнерго», с использованием которых осуществляется производство и поставка электрической энергии (мощности) потребителям с. Поляны, с. Мартынова Поляна Дальнереченского муниципального района Приморского края на розничном рынке на территориях, не объединенных в ценовые зоны оптового рынка (тарифы указываются без НДС), на период с 01.01.2020 по 31.12.2020

№ п/п	Показатель (группы потребителей с разбивкой тарифа по ставкам и дифференциацией по зонам суток)	Единица измерения	с 01.01.2020 по 30.06.2020	с 01.07.2020 по 31.12.2020
			Цена (тариф)	Цена (тариф)
1	2	3	4	5
	Прочие потребители			
1.	Одноставочный тариф	руб./кВт•ч	31,45	33,01
2.	Трехставочный тариф			
2.1.	ставка стоимости единицы электрической мощности	руб./кВт•мес.	-	-
2.2.	ставка стоимости единицы электрической мощности	руб./кВт•мес.	-	-
2.3.	ставка стоимости единицы электрической энергии	руб./кВт•ч	-	-
3.	Одноставочные тарифы, дифференцированные по трем зонам суток			
3.1.	- ночная зона	руб./кВт•ч	16,21	16,19
3.2.	- полупиковая зона	руб./кВт•ч	31,45	33,01
3.3.	- пиковая зона	руб./кВт•ч	62,59	65,69
4.	Одноставочные тарифы, дифференцированные по двум зонам суток			
4.1.	- ночная зона	руб./кВт•ч	16,21	16,19
4.2.	- дневная зона (пиковая и полупиковая)	руб./кВт•ч	46,95	49,27

Примечание:
Тарифы применяются ко всем группам потребителей, кроме населения.

Директор департамента по тарифам Приморского края В.А. Малюшицкий

ДЕПАРТАМЕНТ ПО ТАРИФАМ ПРИМОРСКОГО КРАЯ

ПОСТАНОВЛЕНИЕ № 44/4

10 октября 2019 года г. Владивосток

Об установлении цен (тарифов) на электрическую энергию (мощность), производимую электростанциями КГУП «Примтеплоэнерго», с использованием которых осуществляется производство и поставка электрической энергии (мощности) потребителям с. Дальний Кут Дальнекутского сельского поселения, с. Лимонники и с. Метеоритное Измайлихинского сельского поселения Красноармейского муниципального района Приморского края на розничном рынке на территориях, не объединенных в ценовые зоны оптового рынка

В соответствии с Федеральным законом от 26 марта 2003 года № 35-ФЗ «Об электроэнергетике», постановлением Правительства Российской Федерации от 29 декабря 2011 года № 1178 «О ценообразовании в области регулируемых цен (тарифов) в электроэнергетике», Положением о департаменте по тарифам Приморского края, утвержденным постановлением Администрации Приморского края от 14 февраля 2019 года № 85-па «Об утверждении Положения о департаменте по тарифам Приморского края», на основании решения правления департамента по тарифам Приморского края от 10 октября 2019 года № 44 департамент по тарифам Приморского края

ПОСТАНОВЛЯЕТ:

1. Установить и ввести в действие с 01 января 2020 года по 31 декабря 2020 года включительно цены (тарифы) на электрическую энергию (мощность), производимую электростанциями КГУП «Примтеплоэнерго», с использованием которых осуществляется производство и поставка электрической энергии (мощности) потребителям с. Дальний Кут Дальнекутского сельского поселения, с. Лимонники и с. Метеоритное Измайлихинского сельского поселения Красноармейского муниципального района Приморского края на розничном рынке на территориях, не объединенных в ценовые зоны оптового рынка согласно приложениям № 1, № 2, № 3.

2. Настоящее постановление вступает в силу со дня его официального опубликования.

Директор департамента по тарифам Приморского края В.А. Малюшицкий

Приложение № 1
к постановлению
департамента по тарифам Приморского края
от 10октября 2019 года №44/4

Цены (тарифы) на электрическую энергию (мощность), производимую электростанциями КГУП «Примтеплоэнерго»,с использованием которых осуществляется производство и поставка электрической энергии (мощности) потребителям с. Дальний Кут Дальнекутского сельского поселения Красноармейского муниципального района Приморского края на розничном рынке на территориях, не объединенных в ценовые зоны оптового рынка(тарифы указываются без НДС), на период с 01.01.2020 по 31.12.2020

№ п/п	Показатель (группыпотребителей с разбивкойтарифа по ставкам и дифференциациейпо зонам суток)	Единица измерения	с 01.01.2020 по 30.06.2020	с 01.07.2020 по 31.12.2020
			Цена (тариф)	Цена (тариф)
1	2	3	4	5
	Прочие потребители			
1.	Одноставочный тариф	руб./кВт•ч	31,79	33,37
2.	Трехставочный тариф			
2.1.	ставка стоимости единицы электрической мощности	руб./кВт•мес.	-	-
2.2.	ставка стоимости единицы электрической мощности	руб./кВт•мес.	-	-
2.3.	ставка стоимости единицы электрической энергии	руб./кВт•ч	-	-
3.	Одноставочные тарифы, дифференцированные по трем зонам суток			
3.1.	- ночная зона	руб./кВт•ч	13,42	16,27
3.2.	- полупиковая зона	руб./кВт•ч	31,79	33,37
3.3.	- пиковая зона	руб./кВт•ч	63,26	66,41
4.	Одноставочные тарифы, дифференцированные по двум зонам суток			
4.1.	- ночная зона	руб./кВт•ч	13,42	16,27
4.2.	- дневная зона (пиковая и полупиковая)	руб./кВт•ч	58,19	61,10

Примечание:
Тарифы применяются ко всем группам потребителей, кроме населения.

Директор департамента по тарифам Приморского края В.А. Малюшицкий

Приложение № 2
к постановлению
департамента по тарифам Приморского края
от 10 октября 2019 года №44/4

Цены (тарифы) на электрическую энергию (мощность), производимую электростанциями КГУП «Примтеплоэнерго»,с использованием которых осуществляется производство и поставка электрической энергии (мощности) потребителям с. Лимонники Измайлихинского сельского поселения Красноармейского муниципального района Приморского края на розничном рынке на территориях, не объединенных в ценовые зоны оптового рынка (тарифы указываются без НДС), на период с 01.01.2020 по 31.12.2020

№ п/п	Показатель (группы потребителей с разбивкой тарифа по ставкам и дифференциацией по зонам суток)	Единица измерения	с 01.01.2020 по 30.06.2020	с 01.07.2020 по 31.12.2020
			Цена (тариф)	Цена (тариф)
1	2	3	4	5
	Прочие потребители			
1.	Одноставочный тариф	руб./кВт•ч	26,95	28,30
2.	Трехставочный тариф			
2.1.	ставка стоимости единицы электрической мощности	руб./кВт•мес.	-	-
2.2.	ставка стоимости единицы электрической мощности	руб./кВт•мес.	-	-
2.3.	ставка стоимости единицы электрической энергии	руб./кВт•ч	-	-
3.	Одноставочные тарифы, дифференцированные по трем зонам суток			
3.1.	- ночная зона	руб./кВт•ч	12,45	13,22
3.2.	- полупиковая зона	руб./кВт•ч	26,95	28,30
3.3.	- пиковая зона	руб./кВт•ч	53,64	56,31
4.	Одноставочные тарифы, дифференцированные по двум зонам суток			
4.1.	- ночная зона	руб./кВт•ч	12,45	13,22
4.2.	- дневная зона (пиковая и полупиковая)	руб./кВт•ч	49,34	51,80

Примечание:
Тарифы применяются ко всем группам потребителей, кроме населения.

Директор департамента потарифам Приморского края В.А. Малюшицкий

Приложение № 3
к постановлению
департамента по тарифам Приморского края
от 10 октября 2019 года №44/4

Цены (тарифы) на электрическую энергию (мощность), производимую электростанциями КГУП «Примтеплоэнерго»,с использованием которых осуществляется производство и поставка электрической энергии (мощности) потребителям с. Метеоритное Измайлихинского сельского поселения Красноармейского муниципального района Приморского края на розничном рынке на территориях, не объединенных в ценовые зоны оптового рынка (тарифы указываются без НДС), на период с 01.01.2020 по 31.12.2020

№ п/п	Показатель (группы потребителей с разбивкой тарифа по ставкам и дифференциацией по зонам суток)	Единица измерения	с 01.01.2020 по 30.06.2020	с 01.07.2020 по 31.12.2020
			Цена (тариф)	Цена (тариф)
1	2	3	4	5
	Прочие потребители			
1.	Одноставочный тариф	руб./кВт•ч	30,11	31,61
2.	Трехставочный тариф			
2.1.	ставка стоимости единицы электрической мощности	руб./кВт•мес.	-	-
2.2.	ставка стоимости единицы электрической мощности	руб./кВт•мес.	-	-
2.3.	ставка стоимости единицы электрической энергии	руб./кВт•ч	-	-
3.	Одноставочные тарифы, дифференцированные по трем зонам суток			
3.1.	- ночная зона	руб./кВт•ч	13,13	14,03
3.2.	- полупиковая зона	руб./кВт•ч	30,11	31,61
3.3.	- пиковая зона	руб./кВт•ч	59,92	62,91
4.	Одноставочные тарифы, дифференцированные по двум зонам суток			
4.1.	- ночная зона	руб./кВт•ч	13,13	14,03
4.2.	- дневная зона (пиковая и полупиковая)	руб./кВт•ч	55,13	57,88

Примечание:
Тарифы применяются ко всем группам потребителей, кроме населения.

Директор департамента по тарифам Приморского края В.А. Малюшицкий

ДЕПАРТАМЕНТ ПО ТАРИФАМ ПРИМОРСКОГО КРАЯ

ПОСТАНОВЛЕНИЕ № 44/5

10 октября 2019 года г. Владивосток

Об установлении цен (тарифов) на электрическую энергию (мощность), производимую электростанциями КГУП «Примтеплоэнерго» (гарантирующий поставщик), с использованием которых осуществляется производство и поставка электрической энергии (мощности) потребителям Тернейского муниципального района Приморского края на розничном рынке на территориях, не объединенных в ценовые зоны оптового рынка

Руководствуясь Федеральным законом от 26 марта 2003 года № 35-ФЗ «Об электроэнергетике», постановлением Правительства Российской Федерации от 29 декабря 2011 года № 1178 «О ценообразовании в области регулируемых цен (тарифов) в электроэнергетике», Положением о департаменте по тарифам Приморского края, утвержденным постановлением Администрации Приморского края от 14 февраля 2019 года № 85-па «Об утверждении Положения о департаменте по тарифам Приморского края», решением правления департамента по тарифам Приморского края от 10 октября 2019 года № 44, департамент по тарифам Приморского края

ПОСТАНОВЛЯЕТ:

1. Установить и ввести в действие с 01 января 2020 года по 31 декабря 2020 года включительно цены (тарифы) на электрическую энергию (мощность), производимую электростанциями КГУП «Примтеплоэнерго» (гарантирующий поставщик), с использованием которых осуществляется производство и поставка электрической энергии (мощности) потребителям Тернейского муниципального района Приморского края на розничном рынке на территориях, не объединенных в ценовые зоны оптового рынка согласно приложениям №№ 1- 9.

2. Настоящее постановление вступает в силу со дня его официального опубликования.

Директор департамента по тарифам Приморского края В.А. Малюшицкий

Приложение № 1
к постановлению
департамента по тарифам Приморского края
от 10 октября 2019 года № 44/5

Цены (тарифы) на электрическую энергию (мощность), производимую электростанциями КГУП «Примтеплоэнерго» (гарантирующий поставщик), с использованием которых осуществляется производство и поставка электрической энергии (мощности) потребителям пгт Терней Тернейского муниципального района Приморского края на розничном рынке на территориях, не объединенных в ценовые зоны оптового рынка (тарифы указываются без НДС), на период с 01.01.2020 по 31.12.2020

N п/п	Показатель (группы потребителей с разбивкой тарифа по ставкам и дифференциацией по зонам суток)	Единица измерения	с 01.01.2020 по 30.06.2020	с 01.07.2020 по 31.12.2020
			Цена (тариф)	Цена (тариф)
1	2	3	4	5
	Прочие потребители			
1.	Одноставочный тариф	руб./кВт·ч	20,45	21,45
2.	Трехставочный тариф			
2.1.	ставка стоимости единицы электрической мощности	руб./кВт·мес.	-	-
2.2.	ставка стоимости единицы электрической мощности	руб./кВт·мес.	-	-
2.3.	ставка стоимости единицы электрической энергии	руб./кВт·ч	-	-
3.	Одноставочные тарифы, дифференцированные по трем зонам суток			
3.1.	- ночная зона	руб./кВт·ч	11,85	13,16
3.2.	- полупиковая зона	руб./кВт·ч	20,45	21,45
3.3.	- пиковая зона	руб./кВт·ч	40,70	42,70
4.	Одноставочные тарифы, дифференцированные по двум зонам суток			
4.1.	- ночная зона	руб./кВт·ч	11,85	13,16
4.2.	- дневная зона (пиковая и полупиковая)	руб./кВт·ч	34,60	36,29

Примечание:
Тарифы применяются ко всем группам потребителей, кроме населения.

Директор департамента по тарифам Приморского края В.А. Малюшицкий

Приложение № 2
к постановлению
департамента по тарифам Приморского края
от 10 октября 2019 года № 44/5

Цены (тарифы) на электрическую энергию (мощность), производимую электростанциями КГУП «Примтеплоэнерго» (гарантирующий поставщик), с использованием которых осуществляется производство и поставка электрической энергии (мощности) потребителям с. Малая Кема Тернейского муниципального района Приморского края на розничном рынке на территориях, не объединенных в ценовые зоны оптового рынка (тарифы указываются без НДС), на период с 01.01.2020 по 31.12.2020

№ п/п	Показатель (группы потребителей с разбивкой тарифа по ставкам и дифференциацией по зонам суток)	Единица измерения	с 01.01.2020 по 30.06.2020	с 01.07.2020 по 31.12.2020
			Цена (тариф)	Цена (тариф)
1	2	3	4	5
	Прочие потребители			
1.	Одноставочный тариф	руб./кВт·ч	24,22	24,98
2.	Трехставочный тариф			
2.1.	ставка стоимости единицы электрической мощности	руб./кВт·мес.	-	-
2.2.	ставка стоимости единицы электрической мощности	руб./кВт·мес.	-	-
2.3.	ставка стоимости единицы электрической энергии	руб./кВт·ч	-	-
3.	Одноставочные тарифы, дифференцированные по трем зонам суток			
3.1.	- ночная зона	руб./кВт·ч	13,42	13,82
3.2.	- полупиковая зона	руб./кВт·ч	24,22	24,98
3.3.	- пиковая зона	руб./кВт·ч	48,19	49,71
4.	Одноставочные тарифы, дифференцированные по двум зонам суток			
4.1.	- ночная зона	руб./кВт·ч	13,42	13,82
4.2.	- дневная зона (пиковая и полупиковая)	руб./кВт·ч	40,96	42,26

Примечание:
Тарифы применяются ко всем группам потребителей, кроме населения.

Директор департамента по тарифам Приморского края В.А. Малюшицкий

Приложение № 3
к постановлению
департамента по тарифам Приморского края
от 10 октября 2019 года № 44/5

Цены (тарифы) на электрическую энергию (мощность), производимую электростанциями КГУП «Примтеплоэнерго» (гарантирующий поставщик), с использованием которых осуществляется производство и поставка электрической энергии (мощности) потребителям с. Агзу Тернейского муниципального района Приморского края на розничном рынке на территориях, не объединенных в ценовые зоны оптового рынка (тарифы указываются без НДС), на период с 01.01.2020 по 31.12.2020

№ п/п	Показатель (группы потребителей с разбивкой тарифа по ставкам и дифференциацией по зонам суток)	Единица измерения	с 01.01.2020 по 30.06.2020	с 01.07.2020 по 31.12.2020
			Цена (тариф)	Цена (тариф)
1	2	3	4	5
	Прочие потребители			
1.	Одноставочный тариф	руб./кВт·ч	49,19	49,34
2.	Трехставочный тариф			
2.1.	ставка стоимости единицы электрической мощности	руб./кВт·мес.	-	-
2.2.	ставка стоимости единицы электрической мощности	руб./кВт·мес.	-	-
2.3.	ставка стоимости единицы электрической энергии	руб./кВт·ч	-	-
3.	Одноставочные тарифы, дифференцированные по трем зонам суток			
3.1.	- ночная зона	руб./кВт·ч	18,28	21,87
3.2.	- полупиковая зона	руб./кВт·ч	49,19	49,34
3.3.	- пиковая зона	руб./кВт·ч	97,89	98,18
4.	Одноставочные тарифы, дифференцированные по двум зонам суток			
4.1.	- ночная зона	руб./кВт·ч	18,28	21,87
4.2.	- дневная зона (пиковая и полупиковая)	руб./кВт·ч	83,20	83,45

Примечание:
Тарифы применяются ко всем группам потребителей, кроме населения.

Директор департамента по тарифам Приморского края В.А. Малюшицкий

Приложение № 4
к постановлению
департамента по тарифам Приморского края
от 10 октября 2019 года № 44/5

Цены (тарифы) на электрическую энергию (мощность), производимую электростанциями КГУП «Примтеплоэнерго» (гарантирующий поставщик), с использованием которых осуществляется производство и поставка электрической энергии (мощности) потребителям с. Максимовка Тернейского муниципального района Приморского края на розничном рынке на территориях, не объединенных в ценовые зоны оптового рынка (тарифы указываются без НДС), на период с 01.01.2020 по 31.12.2020

№ п/п	Показатель (группы потребителей с разбивкой тарифа по ставкам и дифференциацией по зонам суток)	Единица измерения	с 01.01.2020 по 30.06.2020	с 01.07.2020 по 31.12.2020
			Цена (тариф)	Цена (тариф)
1	2	3	4	5
	Прочие потребители			
1.	Одноставочный тариф	руб./кВт·ч	38,17	39,02
2.	Трехставочный тариф			
2.1.	ставка стоимости единицы электрической мощности	руб./кВт·мес.	-	-
2.2.	ставка стоимости единицы электрической мощности	руб./кВт·мес.	-	-
2.3.	ставка стоимости единицы электрической энергии	руб./кВт·ч	-	-
3.	Одноставочные тарифы, дифференцированные по трем зонам суток			
3.1.	- ночная зона	руб./кВт·ч	15,59	19,88
3.2.	- полупиковая зона	руб./кВт·ч	38,17	39,02
3.3.	- пиковая зона	руб./кВт·ч	75,95	77,65
4.	Одноставочные тарифы, дифференцированные по двум зонам суток			
4.1.	- ночная зона	руб./кВт·ч	15,59	19,88
4.2.	- дневная зона (пиковая и полупиковая)	руб./кВт·ч	64,56	66,00

Примечание:
Тарифы применяются ко всем группам потребителей, кроме населения.

Директор департамента по тарифам Приморского края В.А. Малюшицкий

Приложение № 5
к постановлению
департамента по тарифам Приморского края
от 10 октября 2019 года № 44/5

Цены (тарифы) на электрическую энергию (мощность), производимую электростанциями КГУП «Примтеплоэнерго» (гарантирующий поставщик), с использованием которых осуществляется производство и поставка электрической энергии (мощности) потребителям с. Усть-Соболевка Тернейского муниципального района Приморского края на розничном рынке на территориях, не объединенных в ценовые зоны оптового рынка (тарифы указываются без НДС), на период с 01.01.2020 по 31.12.2020

№ п/п	Показатель (группы потребителей с разбивкой тарифа по ставкам и дифференциацией по зонам суток)	Единица измерения	с 01.01.2020 по 30.06.2020	с 01.07.2020 по 31.12.2020
			Цена (тариф)	Цена (тариф)
1	2	3	4	5
	Прочие потребители			
1.	Одноставочный тариф	руб./кВт·ч	34,66	34,66
2.	Трехставочный тариф			
2.1.	ставка стоимости единицы электрической мощности	руб./кВт·мес.	-	-
2.2.	ставка стоимости единицы электрической мощности	руб./кВт·мес.	-	-
2.3.	ставка стоимости единицы электрической энергии	руб./кВт·ч	-	-
3.	Одноставочные тарифы, дифференцированные по трем зонам суток			
3.1.	- ночная зона	руб./кВт·ч	15,30	17,90
3.2.	- полупиковая зона	руб./кВт·ч	34,66	34,66
3.3.	- пиковая зона	руб./кВт·ч	68,97	68,97
4.	Одноставочные тарифы, дифференцированные по двум зонам суток			

4.1.	- ночная зона	руб./кВт·ч	15,30	17,90
4.2.	- дневная зона (пиковая и полупиковая)	руб./кВт·ч	58,63	58,63

Примечание:
Тарифы применяются ко всем группам потребителей, кроме населения.

Директор департамента по тарифам Приморского края В.А. Малюшицкий

Приложение № 6
к постановлению
департамента по тарифам Приморского края
от 10 октября 2019 года № 44/5

Цены (тарифы) на электрическую энергию (мощность), производимую электростанциями КГУП «Примтеплоэнерго» (гарантирующий поставщик), с использованием которых осуществляется производство и поставка электрической энергии (мощности) потребителям пгт Светлая Тернейского муниципального района Приморского края на розничном рынке на территориях, не объединенных в ценовые зоны оптового рынка (тарифы указываются без НДС), на период с 01.01.2020 по 31.12.2020

№ п/п	Показатель (группы потребителей с разбивкой тарифа по ставкам и дифференциацией по зонам суток)	Единица измерения	с 01.01.2020 по 30.06.2020	с 01.07.2020 по 31.12.2020
			Цена (тариф)	Цена (тариф)
1	2	3	4	5
	Прочие потребители			
1.	Одноставочный тариф	руб./кВт·ч	20,80	21,69
2.	Трехставочный тариф			
2.1.	ставка стоимости единицы электрической мощности	руб./кВт·мес.	-	-
2.2.	ставка стоимости единицы электрической мощности	руб./кВт·мес.	-	-
2.3.	ставка стоимости единицы электрической энергии	руб./кВт·ч	-	-
3.	Одноставочные тарифы, дифференцированные по трем зонам суток			
3.1.	- ночная зона	руб./кВт·ч	14,47	14,47
3.2.	- полупиковая зона	руб./кВт·ч	20,80	21,69
3.3.	- пиковая зона	руб./кВт·ч	41,40	43,17
4.	Одноставочные тарифы, дифференцированные по двум зонам суток			
4.1.	- ночная зона	руб./кВт·ч	14,47	14,47
4.2.	- дневная зона (пиковая и полупиковая)	руб./кВт·ч	35,19	36,69

Примечание:
Тарифы применяются ко всем группам потребителей, кроме населения.

Директор департамента по тарифам Приморского края В.А. Малюшицкий

Приложение № 7
к постановлению
департамента по тарифам Приморского края
от 10 октября 2019 года № 44/5

Цены (тарифы) на электрическую энергию (мощность), производимую электростанциями КГУП «Примтеплоэнерго» (гарантирующий поставщик), с использованием которых осуществляется производство и поставка электрической энергии (мощности) потребителям с. Перетычиха и с. Единка Тернейского муниципального района Приморского края на розничном рынке на территориях, не объединенных в ценовые зоны оптового рынка (тарифы указываются без НДС), на период с 01.01.2020 по 31.12.2020

№ п/п	Показатель (группы потребителей с разбивкой тарифа по ставкам и дифференциацией по зонам суток)	Единица измерения	с 01.01.2020 по 30.06.2020	с 01.07.2020 по 31.12.2020
			Цена (тариф)	Цена (тариф)
1	2	3	4	5
	Прочие потребители			
1.	Одноставочный тариф	руб./кВт·ч	42,78	44,49
2.	Трехставочный тариф			
2.1.	ставка стоимости единицы электрической мощности	руб./кВт·мес.	-	-
2.2.	ставка стоимости единицы электрической мощности	руб./кВт·мес.	-	-
2.3.	ставка стоимости единицы электрической энергии	руб./кВт·ч	-	-
3.	Одноставочные тарифы, дифференцированные по трем зонам суток			
3.1.	- ночная зона	руб./кВт·ч	18,55	21,10
3.2.	- полупиковая зона	руб./кВт·ч	42,78	44,49
3.3.	- пиковая зона	руб./кВт·ч	85,13	88,54
4.	Одноставочные тарифы, дифференцированные по двум зонам суток			
4.1.	- ночная зона	руб./кВт·ч	18,55	21,10
4.2.	- дневная зона (пиковая и полупиковая)	руб./кВт·ч	72,36	75,26

Примечание:
Тарифы применяются ко всем группам потребителей, кроме населения.

Директор департамента по тарифам Приморского края В.А. Малюшицкий

Приложение № 8
к постановлению
департамента по тарифам Приморского края
от 10 октября 2019 года № 44/5

Цены (тарифы) на электрическую энергию (мощность), производимую электростанциями КГУП «Примтеплоэнерго» (гарантирующий поставщик), с использованием которых осуществляется производство и поставка электрической энергии (мощности) потребителям с. Амгу Тернейского муниципального района Приморского края на розничном рынке на территориях, не объединенных в ценовые зоны оптового рынка (тарифы указываются без НДС), на период с 01.01.2020 по 31.12.2020

№ п/п	Показатель (группы потребителей с разбивкой тарифа по ставкам и дифференциацией по зонам суток)	Единица измерения	с 01.01.2020 по 30.06.2020	с 01.07.2020 по 31.12.2020
			Цена (тариф)	Цена (тариф)
1	2	3	4	5
	Прочие потребители			
1.	Одноставочный тариф	руб./кВт·ч	20,59	21,43
2.	Трехставочный тариф			
2.1.	ставка стоимости единицы электрической мощности	руб./кВт·мес.	-	-
2.2.	ставка стоимости единицы электрической мощности	руб./кВт·мес.	-	-
2.3.	ставка стоимости единицы электрической энергии	руб./кВт·ч	-	-
3.	Одноставочные тарифы, дифференцированные по трем зонам суток			
3.1.	- ночная зона	руб./кВт·ч	12,26	13,64
3.2.	- полупиковая зона	руб./кВт·ч	20,59	21,43
3.3.	- пиковая зона	руб./кВт·ч	40,97	42,65
4.	Одноставочные тарифы, дифференцированные по двум зонам суток			
4.1.	- ночная зона	руб./кВт·ч	12,26	13,64
4.2.	- дневная зона (пиковая и полупиковая)	руб./кВт·ч	34,83	36,25

Примечание:
Тарифы применяются ко всем группам потребителей, кроме населения.

Директор департамента по тарифам Приморского края В.А. Малюшицкий

Приложение № 9
к постановлению
департамента по тарифам Приморского края
от 10 декабря 2019 года № 44/5

Цены (тарифы) на электрическую энергию (мощность), производимую электростанциями КГУП «Примтеплоэнерго» (гарантирующий поставщик), с использованием которых осуществляется производство и поставка электрической энергии (мощности) потребителям с. Самарга Тернейского муниципального района Приморского края на розничном рынке на территориях, не объединенных в ценовые зоны оптового рынка (тарифы указываются без НДС), на период с 01.01.2020 по 31.12.2020

N п/п	Показатель (группы потребителей с разбивкой тарифа по ставкам и дифференциацией по зонам суток)	Единица измерения	с 01.01.2020 по 30.06.2020	с 01.07.2020 по 31.12.2020
			Цена (тариф)	Цена (тариф)
1	2	3		
	Прочие потребители			
1.	Одноставочный тариф	руб./кВт·ч	55,94	55,94
2.	Трехставочный тариф			
2.1.	ставка стоимости единицы электрической мощности	руб./кВт·мес.	-	-
2.2.	ставка стоимости единицы электрической мощности	руб./кВт·мес.	-	-
2.3.	ставка стоимости единицы электрической энергии	руб./кВт·ч	-	-
3.	Одноставочные тарифы, дифференцированные по трем зонам суток			
3.1.	- ночная зона	руб./кВт·ч	20,23	24,77
3.2.	- полупиковая зона	руб./кВт·ч	55,94	55,94
3.3.	- пиковая зона	руб./кВт·ч	111,32	111,32
4.	Одноставочные тарифы, дифференцированные по двум зонам суток			
4.1.	- ночная зона	руб./кВт·ч	20,23	24,77
4.2.	- дневная зона (пиковая и полупиковая)	руб./кВт·ч	94,62	94,62

Примечание:
Тарифы применяются ко всем группам потребителей, кроме населения.

Директор департамента по тарифам Приморского края В.А. Малюшицкий

ДЕПАРТАМЕНТ ПО ТАРИФАМ ПРИМОРСКОГО КРАЯ

ПОСТАНОВЛЕНИЕ № 44/6

10 октября 2019 года г. Владивосток

Об утверждении предельных розничных цен на сжиженный газ, реализуемый населению для бытовых нужд (кроме газа для арендаторов нежилых помещений в жилых домах и газа для заправки автотранспортных средств) индивидуальным предпринимателем Красильниковой Любовь Яковлевной

В соответствии с постановлением Правительства Российской Федерации от 29 декабря 2000 года № 1021 «О государственном регулировании цен на газ, тарифов на услуги по его транспортировке и платы за технологическое присоединение газоиспользующего оборудования к газораспределительным сетям на территории Российской Федерации», на основании Положения о департаменте по тарифам Приморского края, утвержденного постановлением Администрации Приморского края от 14 февраля 2019 года № 85-па «Об утверждении Положения о департаменте по тарифам Приморского края», решения правления департамента по тарифам Приморского края от 10 октября 2019 года № 44 департамент по тарифам Приморского края

ПОСТАНОВЛЯЕТ:

1. Утвердить и ввести в действие с 15 октября 2019 года по 14 октября 2020 года включительно для индивидуального предпринимателя Красильниковой Любовь Яковлевны предельные розничные цены на сжиженный газ, реализуемый населению для бытовых нужд (кроме газа для арендаторов нежилых помещений в жилых домах и газа для заправки автотранспортных средств):

сжиженный газ в баллонах, реализуемый с места промежуточного хранения (склада) – 58 руб. 50 коп. за 1 килограмм.

Индивидуальный предприниматель Красильникова Любовь Яковлевна применяет упрощенную систему налогообложения.

2. Настоящее постановление вступает в силу со дня его официального опубликования.

Директор департамента по тарифам Приморского края В.А. Малюшицкий

ДЕПАРТАМЕНТ ПО ТАРИФАМ ПРИМОРСКОГО КРАЯ

ПОСТАНОВЛЕНИЕ № 44/7

10 октября 2019 года г. Владивосток

Об утверждении предельных розничных цен на сжиженный газ, реализуемый населению для бытовых нужд (кроме газа для арендаторов нежилых помещений в жилых домах и газа для заправки автотранспортных средств) индивидуальным предпринимателем Шекера Алексеем Михайловичем

В соответствии с постановлением Правительства Российской Федерации от 29 декабря 2000 года № 1021 «О государственном регулировании цен на газ, тарифов на услуги по его транспортировке и платы за технологическое присоединение газоиспользующего оборудования к газораспределительным сетям на территории Российской Федерации», на основании Положения о департаменте по тарифам Приморского края, утвержденного постановлением Администрации Приморского края от 14 февраля 2019 года № 85-па «Об утверждении Положения о департаменте по тарифам Приморского края», решения правления департамента по тарифам Приморского края от 10 октября 2019 года № 44 департамент по тарифам Приморского края

ПОСТАНОВЛЯЕТ:

1. Утвердить и ввести в действие с 15 октября 2019 года по 14 октября 2020 года включительно для индивидуального предпринимателя Шекера Алексея Михайловича предельные розничные цены на сжиженный газ, реализуемый населению для бытовых нужд (кроме газа для арендаторов нежилых помещений в жилых домах и газа для заправки автотранспортных средств):

сжиженный газ в баллонах, реализуемый с места промежуточного хранения (склада) – 68 руб. 80 коп. за 1 килограмм.

Индивидуальный предприниматель Шекера Алексей Михайлович применяет упрощенную систему налогообложения.

2. Настоящее постановление вступает в силу со дня его официального опубликования.

Директор департамента по тарифам Приморского края В.А. Малюшицкий

ДЕПАРТАМЕНТ ПО ТАРИФАМ ПРИМОРСКОГО КРАЯ

ПОСТАНОВЛЕНИЕ № 44/9

10 октября 2019 года г. Владивосток

О внесении изменений в постановление департамента по тарифам Приморского края от 01 ноября 2018 года № 56/4 «Об утверждении производственных программ и об установлении долгосрочных параметров регулирования и тарифов на питьевую воду и водоотведение для потребителей муниципального унитарного предприятия «Покровское», находящихся на территории Покровского сельского поселения Октябрьского муниципального района Приморского края»

Руководствуясь Федеральным законом от 07 декабря 2011 года № 416-ФЗ «О водоснабжении и водоотведении», постановлением Правительства Российской Федерации от 13 мая 2013 года № 406 «О государственном регулировании тарифов в сфере водоснабжения и водоотведения», Положением о департаменте по тарифам Приморского края, утвержденным постановлением Администрации Приморского края от 14 февраля 2019 года № 85-па «Об утверждении Положения о департаменте по тарифам Приморского края», решением правления департамента по тарифам Приморского края от 10 октября 2019 года № 44, департамент по тарифам Приморского края

ПОСТАНОВЛЯЕТ:

1. Внести изменения в приложение № 1 «Производственная программа муниципального унитарного предприятия «Покровское», осуществляющего деятельность в сфере водоснабжения (питьевая вода) на территории Покровского сельского поселения Октябрьского муниципального района Приморского края на период с 01.01.2019 по 31.12.2023» к постановлению департамента по тарифам Приморского края от 01 ноября 2018 года № 56/4 «Об утверждении производственных программ и об установлении долгосрочных параметров регулирования и тарифов на питьевую воду и водоотведение для потребителей муниципального унитарного предприятия «Покровское», находящихся на территории Покровского сельского поселения Октябрьского муниципального района Приморского края» (в редакции постановления департамента по тарифам Приморского края от 06 декабря 2018 года № 66/17) (далее – постановление), приложение № 2 «Производственная программа муниципального унитарного предприятия «Покровское», осуществляющего деятельность в сфере водоотведения на территории Покровского сельского поселения Октябрьского муниципального района Приморского края на период с 01.01.2019 по 31.12.2023» к постановлению, приложение № 4 «Тарифы на питьевую воду и водоотведение для потребителей муниципального унитарного предприятия «Покровское», находящихся на территории Покровского сельского поселения Октябрьского муниципального района Приморского края» к постановлению, изложив их в новой редакции (прилагаются).

2. Настоящее постановление вступает в силу со дня его официального опубликования.

Директор департамента по тарифам Приморского края В.А. Малюшицкий

Приложение № 1
к постановлению
департамента по тарифам Приморского края
от 10 октября 2019 года № 44/9

Приложение № 1
к постановлению
департамента по тарифам Приморского края
от 01 ноября 2018 года № 56/4

Производственная программа муниципального унитарного предприятия «Покровское», осуществляющего деятельность в сфере водоснабжения (питьевая вода) на территории Покровского сельского поселения Октябрьского муниципального района Приморского края на период с 01.01.2019 по 31.12.2023

ПАСПОРТ ПРОИЗВОДСТВЕННОЙ ПРОГРАММЫ

Наименование	Производственная программа в сфере холодного водоснабжения (питьевая вода) муниципального унитарного предприятия «Покровское» на период с 01 января 2019 года по 31 декабря 2023 года (далее по тексту – производственная программа)
Наименование регулируемой организации, ее местонахождение	Муниципальное унитарное предприятие «Покровское» (ОГРН 1042502153165, ИНН 2522000158); ул. Карла Маркса, 15, с. Покровка, Октябрьский муниципальный район Приморский край, 692561
Наименование уполномоченного органа, утвердившего производственную программу, его местонахождение	Департамент по тарифам Приморского края, Алеутская ул., д. 45а, город Владивосток, 690110
Период реализации производственной программы	с 01.01.2019 по 31.12.2023

1. Перечень плановых мероприятий по ремонту объектов централизованных систем водоснабжения, мероприятий, направленных на улучшение качества питьевой воды, мероприятий по энергосбережению и повышению энергетической эффективности, график их реализации

Наименование мероприятия	График реализации мероприятия
Мероприятия по текущему ремонту	до 31.12.2023

2. Планируемый объем подачи воды

№ п/п	Период долгосрочного периода регулирования	Объем подачи воды, тыс. куб. м
1	с 01.01.2019 по 31.12.2019	368,80
2	с 01.01.2020 по 31.12.2020	369,70
3	с 01.01.2021 по 31.12.2021	369,70
4	с 01.01.2022 по 31.12.2022	369,70
5	с 01.01.2023 по 31.12.2023	369,70

3. Объем финансовых потребностей, необходимых для реализации производственной программы

№ п/п	Период долгосрочного периода регулирования	Объем финансовых потребностей, тыс. руб.
1	с 01.01.2019 по 31.12.2019	14031,19
2	с 01.01.2020 по 31.12.2020	14863,86
3	с 01.01.2021 по 31.12.2021	15324,09
4	с 01.01.2022 по 31.12.2022	15405,64
5	с 01.01.2023 по 31.12.2023	15431,39

4. График реализации мероприятий производственной программы
с 01.01.2019 по 31.12.2023

5. Плановые значения показателей надежности, качества, энергетической эффективности объектов централизованных систем водоснабжения

№ п/п	Наименование показателя	Единица измерения	Плановые значения показателей				
			2019	2020	2021	2022	2023
1.	Показатели качества питьевой воды						
1.1.	Доля проб питьевой воды, подаваемой с источников водоснабжения в распределительную водопроводную сеть, не соответствующих установленным требованиям, в общем объеме проб, отобранных по результатам производственного контроля качества питьевой воды	%	0	0	0	0	0
1.2.	Доля проб питьевой воды в распределительной водопроводной сети, не соответствующих установленным требованиям, в общем объеме проб, отобранных по результатам производственного контроля качества питьевой воды	%	0	0	0	0	0
2.	Показатель надежности и бесперебойности водоснабжения						
2.1.	Количество перерывов в подаче воды, возникших в результате аварий, повреждений и иных технологических нарушений на объектах централизованной системы водоснабжения, в расчете на протяженность водопроводной сети в год	ед./км	0	0	0	0	0
3.	Показатели энергетической эффективности						
3.1.	Доля потерь воды в централизованных системах водоснабжения при транспортировке в общем объеме воды, поданной в водопроводную сеть	%	10	10	10	10	10
3.2.	Удельный расход электрической энергии, потребляемой в технологическом процессе подготовки и транспортировки питьевой воды, на единицу объема воды	кВт*ч/куб.м	1,27	1,27	1,27	1,27	1,27

6. Расчет эффективности производственной программы

№ п/п	Наименование показателя	Динамика изменения, %				
		2019/2018	2020/2019	2021/2020	2022/2021	2023/2022
1.	Показатели качества питьевой воды					
1.1.	Доля проб питьевой воды, подаваемой с источников водоснабжения в распределительную водопроводную сеть, не соответствующих установленным требованиям, в общем объеме проб, отобранных по результатам производственного контроля качества питьевой воды	100	100	100	100	100
1.2.	Доля проб питьевой воды в распределительной водопроводной сети, не соответствующих установленным требованиям, в общем объеме проб, отобранных по результатам производственного контроля качества питьевой воды	100	100	100	100	100
2.	Показатель надежности и бесперебойности водоснабжения					
2.1.	Количество перерывов в подаче воды, возникших в результате аварий, повреждений и иных технологических нарушений на объектах централизованной системы водоснабжения, в расчете на протяженность водопроводной сети в год	100	100	100	100	100
3.	Показатели энергетической эффективности					
3.1.	Доля потерь воды в централизованных системах водоснабжения при транспортировке в общем объеме воды, поданной в водопроводную сеть	100	100	100	100	100
3.2.	Удельный расход электрической энергии, потребляемой в технологическом процессе подготовки и транспортировки питьевой воды, на единицу объема воды	84,66	100	100	100	100
4.	Расходы на реализацию производственной программы					
4.1.	Объем финансовых потребностей	105,89	106,42	103,10	100,54	100,17

7. Отчет об исполнении производственной программы за истекший период регулирования

№ п/п	Наименование показателей	Текущий отчетный период с 01.01.2018 по 31.12.2018
1.Обеспечение объемов производства товаров (оказания услуг)		
1.1.	Объем поднятой воды (тыс.куб. м)	410,8
1.2.	Объем реализации (тыс.куб.м)	369,7
	в т.ч. - населению	307,0
	- бюджетным организациям	39,8
	- прочим потребителям	22,8
1.3.	Объем потерь (тыс.куб.м)	41
1.4.	Объем отпуска в сеть (тыс.куб.м)	410,8
1.5.	Справочно: расходы на собственные технологические нужды системы водоснабжения (тыс. куб. м)	0
	расходы воды на хозяйственно-бытовые нужды (тыс.куб.м)	0,11
	Протяженность сетей (всех видов в однотрубном представлении), (км)	47,658
1.6.	Удельное водопотребление (куб.м/чел)	49,74
	Численность населения, пользующихся услугами данной организации (чел.)	6172
2.Показатели качества питьевой воды		
2.1.	Доля проб питьевой воды, подаваемой с источников водоснабжения в распределительную водопроводную сеть, не соответствующих установленным требованиям, в общем объеме проб, %	-
2.2.	Доля проб питьевой воды в распределительной водопроводной сети, не соответствующих установленным требованиям, в общем объеме проб, %	-
3.Показатели надежности и бесперебойности оказываемых услуг		
3.1.	Аварийность систем коммунальной инфраструктуры (ед./км)	0,002
	Количество аварий на системах коммунальной инфраструктуры (ед.)	17
3.2.	Продолжительность (бесперебойность) поставки товаров и услуг (час./день)	24
	Количество часов предоставления услуг в отчетном периоде (часов)	8736
3.3.	Удельный вес сетей, нуждающихся в замене (%)	71,36
	Протяженность сетей, нуждающихся в замене (км):	34
4. Показатели энергетической эффективности		
4.1.	Доля потерь воды в централизованных системах водоснабжения при транспортировке в общем объеме воды, поданной в водопроводную сеть, %	10
4.2.	Удельный расход электрической энергии, потребляемой в технологическом процессе подготовки питьевой воды, на единицу объема воды, отпускаемой в сеть, кВт*ч/куб. м	1,54
4.3.	Удельный расход электрической энергии, потребляемой в технологическом процессе транспортировки питьевой воды, на единицу объема транспортируемой воды, кВт*ч/куб. м	-

8. Мероприятия, направленные на повышение качества обслуживания абонентов
Нет мероприятий.

Директор Департамента по тарифам Приморского края В.А. Малюшицкий

Приложение № 2
к постановлению
департамента по тарифам Приморского края
от 10 октября 2019 года № 44/9

Приложение № 2
к постановлению
департамента по тарифам Приморского края
от 01 ноября 2018 года № 56/4

Производственная программа муниципального унитарного предприятия «Покровское», осуществляющего деятельность в сфере водоотведения на территории Покровского сельского поселения Октябрьского муниципального района Приморского края на период с 01.01.2019 по 31.12.2023

ПАСПОРТ ПРОИЗВОДСТВЕННОЙ ПРОГРАММЫ

Наименование	Производственная программа в сфере водоотведения муниципального унитарного предприятия «Покровское» на период с 01 января 2019 года по 31 декабря 2023 года (далее по тексту – Производственная программа)
Наименование регулируемой организации, ее местонахождение	Муниципальное унитарное предприятие «Покровское» (ОГРН 1042502153165, ИНН 2522000158); ул. Карла Маркса, 15, с. Покровка, Октябрьский муниципальный район, Приморский край, 692561
Наименование уполномоченного органа, утвердившего производственную программу, его местонахождение	Департамент по тарифам Приморского края; Алеутская ул., д. 45а, город Владивосток, 690110
Период реализации производственной программы	с 01.01.2019 по 31.12.2023

1. Перечень плановых мероприятий по ремонту объектов централизованных систем водоотведения, мероприятий, направленных на улучшение качества очистки сточных вод, мероприятий по энергосбережению и повышению энергетической эффективности, график их реализации

№ п/п	Наименование мероприятия	График реализации
1	Мероприятия по текущему ремонту	до 31.12.2023

2. Планируемый объем принимаемых сточных вод

№ п/п	Период долгосрочного периода регулирования	Объем принимаемых сточных вод, тыс. куб. м
1	с 01.01.2019 по 31.12.2019	377,24
2	с 01.01.2020 по 31.12.2020	370,40
3	с 01.01.2021 по 31.12.2021	370,40
4	с 01.01.2022 по 31.12.2022	370,40
5	с 01.01.2023 по 31.12.2023	370,40

3. Объем финансовых потребностей, необходимых для реализации производственной программы

№ п/п	Период долгосрочного периода регулирования	Объем финансовых потребностей, тыс. руб.
1	с 01.01.2019 по 31.12.2019	11535,45
2	с 01.01.2020 по 31.12.2020	11760,29
3	с 01.01.2021 по 31.12.2021	12047,44
4	с 01.01.2022 по 31.12.2022	12371,82

5	с 01.01.2023 по 31.12.2023	12706,12

4. График реализации мероприятий производственной программы
с 01.01.2019 по 31.12.2023

5. Плановые значения показателей надежности, качества, энергетической эффективности объектов централизованных систем водоотведения

№ п/п	Наименование показателя	Единица измерения	Плановые значения показателей				
			2019	2020	2021	2022	2023
1.	Показатель надежности и бесперебойности водоотведения						
1.1.	Удельное количество аварий и засоров в расчете на протяженность канализационной сети в год	ед./км	0	0	0	0	0
2.	Показатели качества очистки сточных вод						
2.1.	Доля сточных вод, не подвергающихся очистке, в общем объеме сточных вод, сбрасываемых в централизованные общесплавные или бытовые системы водоотведения	%	100	100	100	100	100
2.2.	Доля поверхностных сточных вод, не подвергающихся очистке, в общем объеме поверхностных сточных вод, принимаемых в централизованную ливневую систему водоотведения	%	-	-	-	-	-
2.3.	Доля проб сточных вод, не соответствующих установленным нормативам допустимых сбросов, лимитам на сбросы для централизованной общесплавной (бытовой) системы водоотведения	%	100	100	100	100	100
2.4.	Доля проб сточных вод, не соответствующих установленным нормативам допустимых сбросов, лимитам на сбросы для централизованной ливневой системы водоотведения	%	-	-	-	-	-
3. Показатели энергетической эффективности							
3.1.	Удельный расход электрической энергии, потребляемой в технологическом процессе очистки сточных вод, на единицу объема очищаемых сточных вод	кВт*ч/куб.м	0,53	0,53	0,53	0,53	0,53
3.2.	Удельный расход электрической энергии, потребляемой в технологическом процессе транспортировки сточных вод, на единицу объема транспортируемых сточных вод	кВт*ч/куб.м	0	0	0	0	0

6. Расчет эффективности производственной программы

№ п/п	Наименование показателя	Динамика изменения, %				
		2019/2018	2020/2019	2021/2020	2022/2021	2023/2022
1. Показатель надежности и бесперебойности водоотведения						
1.1.	Удельное количество аварий и засоров в расчете на протяженность канализационной сети в год	100	100	100	100	100
2. Показатели качества очистки сточных вод						
2.1.	Доля сточных вод, не подвергающихся очистке, в общем объеме сточных вод, сбрасываемых в централизованные общесплавные или бытовые системы водоотведения	100	100	100	100	100
2.2.	Доля поверхностных сточных вод, не подвергающихся очистке, в общем объеме поверхностных сточных вод, принимаемых в централизованную ливневую систему водоотведения	-	-	-	-	-
2.3.	Доля проб сточных вод, не соответствующих установленным нормативам допустимых сбросов, лимитам на сбросы для централизованной общесплавной (бытовой) системы водоотведения	100	100	100	100	100
2.4.	Доля проб сточных вод, не соответствующих установленным нормативам допустимых сбросов, лимитам на сбросы для централизованной ливневой системы водоотведения	-	-	-	-	-
3. Показатели энергетической эффективности						
3.1.	Удельный расход электрической энергии, потребляемой в технологическом процессе очистки сточных вод, на единицу объема очищаемых сточных вод	-	-	-	-	-
3.2.	Удельный расход электрической энергии, потребляемой в технологическом процессе транспортировки сточных вод, на единицу объема транспортируемых сточных вод	46,49	100	100	100	100
4. Расходы на реализацию производственной программы						
4.1.	Объем финансовых потребностей	103,78	101,95	102,45	102,70	102,71

7. Отчет об исполнении производственной программы за истекший период регулирования

№ п/п	Наименование показателей	Текущий отчетный период с 01.01.2018 по 31.12.2018
1.Обеспечение объемов производства товаров (оказания услуг)		
1.1.	Объем реализации (тыс. куб. м)	370,4
	в т.ч. - населению	283,3
	- бюджетным организациям	55,92
	- прочим потребителям	30,74
1.2.	Протяженность сетей (всех видов в однотрубном представлении), (км)	
	в т.ч. – протяженность сетей общесплавной (бытовой) системы (км)	
	-протяженность сетей ливневой системы (км)	-
1.3.	Удельное водоотведение (куб.м/чел)	97,78
	Численность населения, пользующихся услугами данной организации (чел.)	3,43
2.Показатели качества очистки сточных вод		
2.1.	Доля сточных вод, не подвергающихся очистке, в общем объеме сточных вод, сбрасываемых в централизованные общесплавные или бытовые системы водоотведения, %	
2.2.	Доля поверхностных сточных вод, не подвергающихся очистке, в общем объеме поверхностных сточных вод, принимаемых в централизованную ливневую систему водоотведения, %	
2.3.	Доля проб сточных вод, не соответствующих установленным нормативам допустимых сбросов, лимитам на сбросы для централизованной общесплавной (бытовой) системы водоотведения, %	
2.4.	Доля проб сточных вод, не соответствующих установленным нормативам допустимых сбросов, лимитам на сбросы для централизованной ливневой системы водоотведения, %	
3.Показатели надежности и бесперебойности оказываемых услуг		
3.1.	Аварийность систем коммунальной инфраструктуры (ед./км)	0,367
	Количество аварий на системах коммунальной инфраструктуры (ед.)	21
3.2.	Удельный вес сетей, нуждающихся в замене (%)	0
	Протяженность сетей общесплавной (бытовой) системы, нуждающихся в замене (км)	1,1
	Протяженность сетей ливневой системы, нуждающихся в замене (км)	6,5
4. Показатели энергетической эффективности		
4.1.	Удельный расход электрической энергии, потребляемой в технологическом процессе очистки сточных вод, на единицу объема очищаемых сточных вод, кВт*ч/куб. м	
4.2.	Удельный расход электрической энергии, потребляемой в технологическом процессе транспортировки сточных вод, на единицу объема транспортируемых сточных вод, кВт*ч/куб. м	

8. Мероприятия, направленные на повышение качества обслуживания абонентов
Нет мероприятий.

Директор департамента по тарифам Приморского края В.А. Малюшицкий

Приложение № 3
к постановлению
департамента по тарифам Приморского края
от 10 октября 2019 года № 44/9

Приложение № 4
к постановлению
департамента по тарифам Приморского края
от 01 ноября 2018 года № 56/4

ТАРИФЫ
на питьевую воду и водоотведение для потребителей муниципального унитарного предприятия «Покровское», находящихся на территории Покровского сельского поселения Октябрьского муниципального района Приморского края

№ п/п	Период действия тарифа	Тарифы на питьевую воду, рублей за 1 куб. метр		Тарифы на водоотведение, рублей за 1 куб. метр	
		для населения	для прочих групп потребителей	для населения	для прочих групп потребителей
1	с 01.01.2019 по 30.06.2019	36,59	36,59	29,66	29,66
2	с 01.07.2019 по 31.12.2019	39,15	39,15	31,50	31,50
3	с 01.01.2020 по 30.06.2020	39,15	39,15	31,50	31,50
4	с 01.07.2020 по 31.12.2020	41,26	41,26	32,00	32,00
5	с 01.01.2021 по 30.06.2021	41,26	41,26	32,00	32,00
6	с 01.07.2021 по 31.12.2021	41,64	41,64	33,05	33,05
7	с 01.01.2022 по 30.06.2022	41,64	41,64	33,05	33,05
8	с 01.07.2022 по 31.12.2022	41,70	41,70	33,75	33,75
9	с 01.01.2023 по 30.06.2023	41,70	41,70	33,75	33,75
10	с 01.07.2023 по 31.12.2023	41,78	41,78	34,85	34,85

Примечание: организация применяет упрощенную систему налогообложения.

Директор департамента по тарифам Приморского края В.А. Малюшицкий

ДЕПАРТАМЕНТ ПО ТАРИФАМ ПРИМОРСКОГО КРАЯ

ПОСТАНОВЛЕНИЕ № 44/11

10 октября 2019 года г. Владивосток

О внесении изменений в постановление департамента по тарифам Приморского края от 29 ноября 2018 года № 64/9 «Об утверждении производственной программы и об установлении тарифов на питьевую воду для потребителей акционерного общества «Спасскцемент», находящихся на территории городского округа Спасск-Дальний Приморского края»

Руководствуясь Федеральным законом от 07 декабря 2011 года № 416-ФЗ «О водоснабжении и водоотведении», постановлением Правительства Российской Федерации от 13 мая 2013 года № 406 «О государственном регулировании тарифов в сфере водоснабжения и водоотведения», на основании Положения о департаменте по тарифам Приморского края, утвержденного постановлением Администрации Приморского края от 14 февраля 2019 года № 85-па «Об утверждении Положения о департаменте по тарифам Приморского края», решения правления департамента по тарифам Приморского края от 10 октября 2019 года № 44 департамент по тарифам Приморского края

ПОСТАНОВЛЯЕТ:

1. Внести изменения в приложение № 1 «Производственная программа акционерного общества «Спасскцемент», осуществляющего деятельность в сфере водоснабжения (питьевая вода) на территории городского округа Спасск-Дальний Приморского края на период с 01 января 2019 года по 31 декабря 2021 года» к постановлению департамента по тарифам Приморского края от 29 ноября 2018 года № 64/9 «Об утверждении производственной программы и об установлении тарифов на питьевую воду для потребителей акционерного общества «Спасскцемент», находящихся на территории городского округа Спасск-Дальний Приморского края (далее – постановление), приложение № 3 «Тарифы на питьевую воду для потребителей акционерного общества «Спасскцемент», находящихся на территории городского округа Спасск-Дальний Приморского края к постановлению, изложив их в новой редакции (прилагаются).

2. Настоящее постановление вступает в силу со дня его официального опубликования.

Директор департамента по тарифам Приморского края В.А. Малюшицкий

Приложение № 1
к постановлению
департамента по тарифам Приморского края
от 10 октября 2019 года № 44/11

Приложение № 1
к постановлению
департамента по тарифам Приморского края
от 29 ноября 2018 года № 64/9

Производственная программа акционерного общества «Спасскцемент», осуществляющего деятельность в сфере водоснабжения (питьевая вода) на территории городского округа Спасск-Дальний Приморского края на период с 01.01.2019 по 31.12.2021

ПАСПОРТ ПРОИЗВОДСТВЕННОЙ ПРОГРАММЫ

Наименование	Производственная программа в сфере водоснабжения (питьевая вода) акционерного общества «Спасскцемент» на период с 01.01.2019 по 31.12.2021 (далее – производственная программа)
Наименование регулируемой организации, ее местонахождение	Акционерное общество «Спасскцемент» (ОГРН 1022500821441, ИНН 2510001238), ул. Цементная, д. 2, город Спасск-Дальний, Приморский край, 692239, адрес фактического местонахождения: ул. Цементная, д. 2, город Спасск-Дальний, Приморский край, 692239, ТЕЛ./ФАКС (42352) 3-27-37, e-mail: oo@spasskcement.ru, http://vostokcement.ru/
Наименование уполномоченного органа, утвердившего производственную программу, его местонахождение	Департамент по тарифам Приморского края; ул. Алеутская, д. 45а, город Владивосток, 690110
Период реализации производственной программы	с 01.01.2019 по 31.12.2021

1.Перечень плановых мероприятий по ремонту объектов централизованных систем водоснабжения, мероприятий, направленных на улучшение качества питьевой воды, мероприятий по энергосбережению и повышению энергетической эффективности, график их реализации

Наименование мероприятия	График реализации мероприятия
Мероприятия по текущему ремонту	с 01.01.2019 по 31.12.2021.

2. Планируемый объем подачи воды

№ п/п	Период долгосрочного периода регулирования	Объем подачи воды,тыс. куб. м
1	с 01.01.2019 по 31.12.2019	354,28
2	с 01.01.2020 по 31.12.2020	354,28
3	с 01.01.2021 по 31.12.2021	354,28

3. Объем финансовых потребностей, необходимых для реализации производственной программы

№ п/п	Период долгосрочного периода регулирования	Объем финансовых потребностей, тыс. руб.
1	с 01.01.2019 по 31.12.2019	5683,20
2	с 01.01.2020 по 31.12.2020	5853,18
3	с 01.01.2021 по 31.12.2021	5970,02

4. График реализации мероприятий производственной программы
Реализация мероприятий производственной программы запланирована с 01.01.2019 по 31.12.2021.

5. Плановые значения показателей надежности, качества, энергетической эффективности объектов централизованных систем водоснабжения

№ п/п	Наименование показателя	Единица измерения	Плановые значения показателей

1.	Показатели качества питьевой воды		
1.1.	Доля проб питьевой воды, подаваемой с источников водоснабжения в распределительную водопроводную сеть, не соответствующих установленным требованиям, в общем объеме проб, отобранных по результатам производственного контроля качества питьевой воды	%	1
1.2.	Доля проб питьевой воды в распределительной водопроводной сети, не соответствующих установленным требованиям, в общем объеме проб, отобранных по результатам производственного контроля качества питьевой воды	%	1
2.	Показатель надежности и бесперебойности водоснабжения		
2.1.	Количество перерывов в подаче воды, возникших в результате аварий, повреждений и иных технологических нарушений на объектах централизованной системы водоснабжения, в расчете на протяженность водопроводной сети в год	ед./км	1,4
3. Показатели энергетической эффективности			
3.1.	Доля потерь воды в централизованных системах водоснабжения при транспортировке в общем объеме воды, поданной в водопроводную сеть	%	0,38
3.2.	Удельный расход электрической энергии, потребляемой в технологическом процессе подготовки и транспортировки питьевой воды, на единицу объема воды	кВт*ч/куб.м	1,06

6. Расчет эффективности производственной программы

№ п/п	Наименование показателя	Динамика изменения, %	
		2020/2019	2021/2020
1.	Показатели качества питьевой воды		
1.1.	Доля проб питьевой воды, подаваемой с источников водоснабжения в распределительную водопроводную сеть, не соответствующих установленным требованиям, в общем объеме проб, отобранных по результатам производственного контроля качества питьевой воды	100	100
1.2.	Доля проб питьевой воды в распределительной водопроводной сети, не соответствующих установленным требованиям, в общем объеме проб, отобранных по результатам производственного контроля качества питьевой воды	100	100
2.	Показатель надежности и бесперебойности водоснабжения		
2.1.	Количество перерывов в подаче воды, возникших в результате аварий, повреждений и иных технологических нарушений на объектах централизованной системы водоснабжения, в расчете на протяженность водопроводной сети в год	100	100
3.	Показатели энергетической эффективности		
3.1.	Доля потерь воды в централизованных системах водоснабжения при транспортировке в общем объеме воды, поданной в водопроводную сеть	100	100
3.2.	Удельный расход электрической энергии, потребляемой в технологическом процессе подготовки и транспортировки питьевой воды, на единицу объема воды	100	100
4.	Расходы на реализацию производственной программы		
4.1.	Объем финансовых потребностей	100,96	102,00

7. Отчет об исполнении производственной программы за истекший период регулирования

№ п/п	Наименование показателей	Текущий отчетный период с 01.01.2018 по 31.12.2018
1.Обеспечение объемов производства товаров (оказания услуг)		
1.1.	Объем поднятой воды (тыс. куб. м)	405,71
1.2.	Объем реализации (тыс. куб. м)	1,667
	в т.ч. - населению	-
	- бюджетным организациям	0,688
	- прочим потребителям	0,979
1.3.	Объем потерь (тыс. куб. м)	27,18
1.4.	Объем отпуска в сеть (тыс. куб. м)	405,71
1.5.	Справочно: расходы на собственные технологические нужды системы водоснабжения (тыс. куб. м)	-
	расходы воды на хозяйственно-бытовые нужды (тыс.куб.м)	376,863
	Протяженность сетей (всех видов в однотрубном представлении), (км)	7,87
1.6.	Удельное водопотребление (куб.м/чел)	-
	Численность населения, пользующихся услугами данной организации (чел.)	-
2.Показатели качества питьевой воды		
2.1.	Доля проб питьевой воды, подаваемой с источников водоснабжения в распределительную водопроводную сеть, не соответствующих установленным требованиям, в общем объеме проб, %	-
2.2.	Доля проб питьевой воды в распределительной водопроводной сети, не соответствующих установленным требованиям, в общем объеме проб,%	-
3. Показатели надежности и бесперебойности оказываемых услуг		
3.1.	Аварийность систем коммунальной инфраструктуры (ед./км)	-
	Количество аварий на системах коммунальной инфраструктуры (ед.)	-
3.2.	Продолжительность (бесперебойность) поставки товаров и услуг (час./день)	24
	Количество часов предоставления услуг в отчетном периоде (часов)	8760
3.3.	Удельный вес сетей, нуждающихся в замене (%)	96
	Протяженность сетей, нуждающихся в замене (км):	7,55
4. Показатели энергетической эффективности		
4.1.	Доля потерь воды в централизованных системах водоснабжения при транспортировке в общем объеме воды, поданной в водопроводную сеть, %	0,84
4.2.	Удельный расход электрической энергии, потребляемой в технологическом процессе подготовки питьевой воды, на единицу объема воды, отпускаемой в сеть, кВт*ч/куб. м	-
4.3.	Удельный расход электрической энергии, потребляемой в технологическом процессе транспортировки питьевой воды, на единицу объема транспортируемой воды, кВт*ч/куб. м	0,348

8. Мероприятия, направленные на повышение качества обслуживания абонентов

Мероприятий нет.

Директор департамента по тарифам Приморского края В.А. Малюшицкий

Приложение № 2
к постановлению
департамента по тарифам Приморского края
от 10 октября 2019 года № 44/11

Приложение № 3
к постановлению
департамента по тарифам Приморского края
от 29 ноября 2018 года № 64/9

ТАРИФЫ
на питьевую воду для потребителей акционерного общества «Спасскцемент», находящихся на территории городского округа Спасск-Дальний Приморского края

№ п/п	Регулируемый тариф	Период действия тарифа					
		с 01.01.2019 по 30.06.2019	с 01.07.2019 по 31.12.2019	с 01.01.2020 по 30.06.2020	с 01.07.2020 по 31.12.2020	с 01.01.2021 по 30.06.2021	с 01.07.2021 по 31.12.2021
1.	Тариф на питьевую воду для прочих потребителей, рублей за 1 куб. метр (без учета НДС)	15,83	16,25	16,25	16,79	16,79	16,92

Директор департамента по тарифам Приморского края В.А. Малюшицкий

ДЕПАРТАМЕНТ ПО ТАРИФАМ ПРИМОРСКОГО КРАЯ

ПОСТАНОВЛЕНИЕ № 44/12

10 октября 2019 года г. Владивосток

О внесении изменений в постановление департамента по тарифам Приморского края от 18 октября 2018 года № 52/11 «Об утверждении производственной программы и об установлении долгосрочных параметров регулирования и тарифов на питьевую воду для потребителей общества с ограниченной ответственностью «Свиягинское», находящихся на территории Спасского муниципального района Приморского края»

Руководствуясь Федеральным законом от 07 декабря 2011 года № 416-ФЗ «О водоснабжении и водоотведении», постановлением Правительства Российской Федерации от 13 мая 2013 года № 406 «О государственном регулировании тарифов в сфере водоснабжения и водоотведения», на основании Положения о департаменте по тарифам Приморского края, утвержденного постановлением Администрации Приморского края от 14 февраля 2019 года № 85-па «Об утверждении Положения о департаменте по тарифам Приморского края», решения правления департамента по тарифам Приморского края от 10 октября 2019 года № 44 департамент по тарифам Приморского края

ПОСТАНОВЛЯЕТ:

1. Внести изменения в приложение № 1 «Производственная программа общества с ограниченной ответственностью «Свиягинское», осуществляющего деятельность в сфере водоснабжения (питьевая вода) на территории Спасского муниципального района Приморского края на период с 01.01.2019 по 31.12.2023» к постановлению департамента по тарифам Приморского края от 18 октября 2018 года № 52/11 «Об утверждении производственной программы и об установлении долгосрочных параметров регулирования и тарифов на питьевую воду для потребителей общества с ограниченной ответственностью «Свиягинское», находящихся на территории Спасского муниципального района Приморского края» (в редакции постановлений департамента по тарифам Приморского края от 01 ноября 2018 № 56/19, от 06 декабря 2018 № 66/21) (далее – постановление), приложение № 3 «Тарифы на питьевую воду для потребителей общества с ограниченной ответственностью «Свиягинское», находящихся на территории Спасского муниципального района Приморского края» к постановлению, изложив их в новой редакции (прилагаются).

2. Настоящее постановление вступает в силу со дня его официального опубликования.

Директор департамента по тарифам Приморского края В.А. Малюшицкий

Приложение № 1
к постановлению
департамента по тарифам Приморского края
от 10 октября 2019 года № 44/12

Приложение № 1
к постановлению
департамента по тарифам Приморского края
от 18 октября 2018 года № 52/11

Производственная программа общества с ограниченной ответственностью «Свиягинское», осуществляющего деятельность в сфере водоснабжения (питьевая вода) на территории Спасского муниципального района Приморского края на период с 01.01.2019 по 31.12.2023

ПАСПОРТ ПРОИЗВОДСТВЕННОЙ ПРОГРАММЫ

Наименование	Производственная программа в сфере водоснабжения (питьевая вода) общества с ограниченной ответственностью «Свиягинское» на период с 01.01.2019 по 31.12.2023 (далее – производственная программа)
Наименование регулируемой организации, ее местонахождение	Общество с ограниченной ответственностью «Свиягинское» (ОГРН 1072510000166, ИНН 2510011155), ул. Терешкевича, д. 63а, с. Чкаловское, Спасский муниципальный район, Приморский край, 692200
Наименование уполномоченного органа, утвердившего производственную программу, его местонахождение	Департамент по тарифам Приморского края;ул. Алеутская, д. 45а, город Владивосток, 690110
Период реализации производственной программы	с 01.01.2019 по 31.12.2023

1.Перечень плановых мероприятий по ремонту объектов централизованных систем водоснабжения, мероприятий, направленных на улучшение качества питьевой воды, мероприятий по энергосбережению и повышению энергетической эффективности, график их реализации

Мероприятий нет.

2. Планируемый объем подачи воды

№ п/п	Период долгосрочного периода регулирования	Объем подачи воды, тыс. куб. м
1	с 01.01.2019 по 31.12.2019	18,20
2	с 01.01.2020 по 31.12.2020	17,80
3	с 01.01.2021 по 31.12.2021	17,80
4	с 01.01.2022 по 31.12.2022	17,80
5	с 01.01.2023 по 31.12.2023	17,80

3. Объем финансовых потребностей, необходимых для реализации производственной программы

№ п/п	Период долгосрочного периода регулирования	Объем финансовых потребностей, тыс. руб.
1	с 01.01.2019 по 31.12.2019	514,91
2	с 01.01.2020 по 31.12.2020	524,53
3	с 01.01.2021 по 31.12.2021	540,31
4	с 01.01.2022 по 31.12.2022	557,93
5	с 01.01.2023 по 31.12.2023	576,32

4. График реализации мероприятий производственной программы

Реализация мероприятий производственной программы запланирована с 01.01.2019 по 31.12.2023.

5. Плановые значения показателей надежности, качества, энергетической эффективности объектов централизованных систем водоснабжения

№ п/п	Наименование показателя	Единица измерения	Плановые значения показателей				
			2019	2020	2021	2022	2023
1.	Показатели качества питьевой воды						
1.1.	Доля проб питьевой воды, подаваемой с источников водоснабжения в распределительную водопроводную сеть, не соответствующих установленным требованиям, в общем объеме проб, отобранных по результатам производственного контроля качества питьевой воды	%	0	0	0	0	0
1.2.	Доля проб питьевой воды в распределительной водопроводной сети, не соответствующих установленным требованиям, в общем объеме проб, отобранных по результатам производственного контроля качества питьевой воды	%	0	0	0	0	0
2. Показатель надежности и бесперебойности водоснабжения							
2.1.	Количество перерывов в подаче воды, возникших в результате аварий, повреждений и иных технологических нарушений на объектах централизованной системы водоснабжения, в расчете на протяженность водопроводной сети в год	ед./км	0,32	0,32	0,32	0,32	0,32
3.	Показатели энергетической эффективности						
3.1.	Доля потерь воды в централизованных системах водоснабжения при транспортировке в общем объеме воды, поданной в водопроводную сеть	%	0	0	0	0	0
3.2.	Удельный расход электрической энергии, потребляемой в технологическом процессе подготовки и транспортировки питьевой воды, на единицу объема воды	кВт*ч/куб.м	1,04	1,04	1,04	1,04	1,04

6. Расчет эффективности производственной программы

№ п/п	Наименование показателя	Динамика изменения, %			
		2020/2019	2021/2020	2022/2021	2023/2022
1.	Показатели качества питьевой воды				
1.1.	Доля проб питьевой воды, подаваемой с источников водоснабжения в распределительную водопроводную сеть, не соответствующих установленным требованиям, в общем объеме проб, отобранных по результатам производственного контроля качества питьевой воды	100	100	100	100
1.2.	Доля проб питьевой воды в распределительной водопроводной сети, не соответствующих установленным требованиям, в общем объеме проб, отобранных по результатам производственного контроля качества питьевой воды	100	100	100	100

2.	Показатель надежности и бесперебойности водоснабжения				
2.1.	Количество перерывов в подаче воды, возникших в результате аварий, повреждений и иных технологических нарушений на объектах централизованной системы водоснабжения, в расчете на протяженность водопроводной сети в год	100	100	100	100
3.	Показатели энергетической эффективности				
3.1.	Доля потерь воды в централизованных системах водоснабжения при транспортировке в общем объеме воды, поданной в водопроводную сеть	100	100	100	100
3.2.	Удельный расход электрической энергии, потребляемой в технологическом процессе подготовки и транспортировки питьевой воды, на единицу объема воды	100	100	100	100
4.	Расходы на реализацию производственной программы				
4.1.	Объем финансовых потребностей	102,51	103,01	103,26	103,30

7. Отчет об исполнении производственной программы за истекший период регулирования

№ п/п	Наименование показателей	Текущий отчетный период с 01.01.2018 по 31.12.2018
1.Обеспечение объемов производства товаров (оказания услуг)		
1.1.	Объем поднятой воды (тыс.куб. м)	13
1.2.	Объем реализации (тыс.куб.м)	13
	в т.ч. - населению	3
	- бюджетным организациям	10
	- прочим потребителям	0
1.3.	Объем потерь (тыс.куб.м)	0
1.4.	Объем отпуска в сеть (тыс.куб.м)	13
1.5.	Справочно: расходы на собственные технологические нужды системы водоснабжения (тыс. куб. м)	-
	расходы воды на хозяйственно-бытовые нужды (тыс.куб.м)	-
	Протяженность сетей (всех видов в однотрубном представлении), (км)	6,2
1.6.	Удельное водопотребление (куб.м/чел)	3,72
	Численность населения, пользующихся услугами данной организации (чел.)	3500
2.Показатели качества питьевой воды		
2.1.	Доля проб питьевой воды, подаваемой с источников водоснабжения в распределительную водопроводную сеть, не соответствующих установленным требованиям, в общем объеме проб, %	0
2.2.	Доля проб питьевой воды в распределительной водопроводной сети, не соответствующих установленным требованиям, в общем объеме проб, %	0
3. Показатели надежности и бесперебойности оказываемых услуг		
3.1.	Аварийность систем коммунальной инфраструктуры (ед./км)	0,32
	Количество аварий на системах коммунальной инфраструктуры (ед.)	2
3.2.	Продолжительность (бесперебойность) поставки товаров и услуг (час./день)	12
	Количество часов предоставления услуг в отчетном периоде (часов)	4380
3.3.	Удельный вес сетей, нуждающихся в замене (%)	25
	Протяженность сетей, нуждающихся в замене (км):	25
4. Показатели энергетической эффективности		
4.1.	Доля потерь воды в централизованных системах водоснабжения при транспортировке в общем объеме воды, поданной в водопроводную сеть, %	0
4.2.	Удельный расход электрической энергии, потребляемой в технологическом процессе подготовки питьевой воды, на единицу объема воды, отпускаемой в сеть, кВт*ч/куб. м	0,8
4.3.	Удельный расход электрической энергии, потребляемой в технологическом процессе транспортировки питьевой воды, на единицу объема транспортируемой воды, кВт*ч/куб. м	-

8. Мероприятия, направленные на повышение качества обслуживания абонентов
Мероприятий нет.

Директор департамента по тарифам Приморского края В.А. Малюшицкий

Приложение № 2
к постановлению
департамента по тарифам Приморского края
от 10 октября 2019 года № 44/12

Приложение № 3
к постановлению
департамента по тарифам Приморского края
от 18 октября 2018 года № 52/11

ТАРИФЫ
на питьевую воду для потребителей общества с ограниченной ответственностью «Свиягинское», находящихся на территории Спасского муниципального района Приморского края

Период действия тарифа	Тариф на питьевую воду для прочих групп потребителей, рублей за 1 куб. метр	Тариф на питьевую воду для населения, рублей за 1 куб. метр
с 01.01.2019 по 30.06.2019	27,65	27,65
с 01.07.2019 по 31.12.2019	28,94	28,94
с 01.01.2020 по 30.06.2020	28,94	28,94
с 01.07.2020 по 31.12.2020	30,00	30,00
с 01.01.2021 по 30.06.2021	30,00	30,00
с 01.07.2021 по 31.12.2021	30,71	30,71
с 01.01.2022 по 30.06.2022	30,71	30,71
с 01.07.2022 по 31.12.2022	31,98	31,98
с 01.01.2023 по 30.06.2023	31,98	31,98
с 01.07.2023 по 31.12.2023	32,78	32,78

Примечание: организация применяет упрощенную систему налогообложения.

Директор департамента по тарифам Приморского края В.А. Малюшицкий

ДЕПАРТАМЕНТ ПО ТАРИФАМ ПРИМОРСКОГО КРАЯ

ПОСТАНОВЛЕНИЕ № 44/13

10 октября 2019 года г. Владивосток

О внесении изменений в постановление департамента по тарифам Приморского края от 01 ноября 2018 года № 56/5 «Об утверждении производственной программы и об установлении долгосрочных параметров регулирования и тарифов на питьевую воду для потребителей краевого государственного бюджетного учреждения социального обслуживания «Липовецкий психоневрологический интернат», находящихся на территории Пограничного муниципального района Приморского края»

Руководствуясь Федеральным законом от 07 декабря 2011 года № 416-ФЗ «О водоснабжении и водоотведении», постановлением Правительства Российской Федерации от 13 мая 2013 года № 406 «О государственном регулировании тарифов в сфере водоснабжения и водоотведения», на основании Положения о департаменте по тарифам Приморского края, утвержденного постановлением Администрации Приморского края от 14 февраля 2019 года № 85-па «Об утверждении Положения о департаменте по тарифам Приморского края», решения правления департамента по тарифам Приморского края от 10 октября 2019 года № 44 департамент по тарифам Приморского края

ПОСТАНОВЛЯЕТ:

1. Внести изменения в приложение № 1 «Производственная программа краевого государственного бюджетного учреждения социального обслуживания «Липовецкий психоневрологический интернат», осуществляющего деятельность в сфере водоснабжения (питьевая вода) на территории Пограничного муниципального района Приморского края на период с 01 января 2019 года по 31 декабря 2021 года» к постановлению департамента по тарифам Приморского края от 01 ноября 2018 года № 56/5 «Об утверждении производственной программы и об установлении долгосрочных параметров регулирования и тарифов на питьевую воду для потребителей краевого государственного бюджетного учреждения социального обслуживания «Липовецкий психоневрологический интернат», находящихся на территории Пограничного муниципального района Приморского края (далее – постановление), приложение № 3 «Тарифы на питьевую воду для потребителей краевого государственного бюджетного учреждения социального обслуживания «Липовецкий психоневрологический интернат», находящихся на территории Пограничного муниципального района Приморского края к постановлению, изложив их в новой редакции (прилагаются).

2. Настоящее постановление вступает в силу со дня его официального опубликования.

Директор департамента по тарифам Приморского края В.А. Малюшицкий

Приложение № 1
к постановлению
департамента по тарифам Приморского края
от 10 октября 2019 года № 44/13

Приложение № 1
к постановлению
департамента по тарифам Приморского края
от 01 ноября 2018 года № 56/5

Производственная программа краевого государственного бюджетного учреждения социального обслуживания «Липовецкий психоневрологический интернат», осуществляющего деятельность в сфере водоснабжения (питьевая вода) на территории Пограничного муниципального района Приморского края на период с 01.01.2019 по 31.12.2021

ПАСПОРТ ПРОИЗВОДСТВЕННОЙ ПРОГРАММЫ

Наименование	Производственная программа в сфере водоснабжения (питьевая вода) КГБУСО «Липовецкий психоневрологический интернат» на период с 01.01.2019 по 31.12.2021 (далее – производственная программа)
Наименование регулируемой организации, ее местонахождение	Краевое государственное бюджетное учреждение социального обслуживания «Липовецкий психоневрологический интернат» (ОГРН 1022500856003, ИНН 2522010741), ул. Шахта, д. 6, пгт. Липовцы, Октябрьский район, Приморский край, 692567
Наименование уполномоченного органа, утвердившего производственную программу, его местонахождение	Департамент по тарифам Приморского края;ул. Алеутская, д. 45а, город Владивосток, 690110
Период реализации производственной программы	с 01.01.2019 по 31.12.2021

1.Перечень плановых мероприятий по ремонту объектов централизованных систем водоснабжения, мероприятий, направленных на улучшение качества питьевой воды, мероприятий по энергосбережению и повышению энергетической эффективности, график их реализации
Мероприятий нет.

2. Планируемый объем подачи воды

№ п/п	Период долгосрочного периода регулирования	Объем подачи воды, тыс. куб. м
1	с 01.01.2019 по 31.12.2019	1,19
2	с 01.01.2020 по 31.12.2020	1,19
3	с 01.01.2021 по 31.12.2021	1,19

3. Объем финансовых потребностей, необходимых для реализации производственной программы

№ п/п	Период долгосрочного периода регулирования	Объем финансовых потребностей, тыс. руб.
1	с 01.01.2019 по 31.12.2019	36,46
2	с 01.01.2020 по 31.12.2020	37,23
3	с 01.01.2021 по 31.12.2021	37,86

4. График реализации мероприятий производственной программы
Реализация мероприятий производственной программы запланирована с 01.01.2019 по 31.12.2021.

5. Плановые значения показателей надежности, качества, энергетической эффективности объектов централизованных систем водоснабжения

№ п/п	Наименование показателя	Единица измерения	2019	2020	2021
1.1.	Доля проб питьевой воды, подаваемой с источников водоснабжения в распределительную водопроводную сеть, не соответствующих установленным требованиям, в общем объеме проб, отобранных по результатам производственного контроля качества питьевой воды	%	0	0	0
1.2.	Доля проб питьевой воды в распределительной водопроводной сети, не соответствующих установленным требованиям, в общем объеме проб, отобранных по результатам производственного контроля качества питьевой воды	%	0	0	0
2.1.	Количество перерывов в подаче воды, возникших в результате аварий, повреждений и иных технологических нарушений на объектах централизованной системы водоснабжения, в расчете на протяженность водопроводной сети в год	ед./км	0	0	0
3.1.	Доля потерь воды в централизованных системах водоснабжения при транспортировке в общем объеме воды, поданной в водопроводную сеть	%	0	0	0
3.2.	Удельный расход электрической энергии, потребляемой в технологическом процессе подготовки и транспортировки питьевой воды, на единицу объема воды	кВт*ч/куб.м	0,72	0,72	0,72

6. Расчет эффективности производственной программы

№ п/п	Наименование показателя	2019/2018	2020/2019	2021/2020
1.1.	Доля проб питьевой воды, подаваемой с источников водоснабжения в распределительную водопроводную сеть, не соответствующих установленным требованиям, в общем объеме проб, отобранных по результатам производственного контроля качества питьевой воды	100	100	100
1.2.	Доля проб питьевой воды в распределительной водопроводной сети, не соответствующих установленным требованиям, в общем объеме проб, отобранных по результатам производственного контроля качества питьевой воды	100	100	100
2.1.	Количество перерывов в подаче воды, возникших в результате аварий, повреждений и иных технологических нарушений на объектах централизованной системы водоснабжения, в расчете на протяженность водопроводной сети в год	100	100	100
3.1.	Доля потерь воды в централизованных системах водоснабжения при транспортировке в общем объеме воды, поданной в водопроводную сеть	100	100	100
3.2.	Удельный расход электрической энергии, потребляемой в технологическом процессе подготовки и транспортировки питьевой воды, на единицу объема воды	98,63	100	100
4.1.	Объем финансовых потребностей	102,85	102,11	101,69

7. Отчет об исполнении производственной программы за истекший период регулирования

№ п/п	Наименование показателей	Текущий отчетный период с 04.07.2018 по 31.12.2018
1.Обеспечение объемов производства товаров (оказания услуг)		
1.1.	Объем поднятой воды (тыс. куб. м)	0,56

1.2.	Объем реализации (тыс. куб. м)	0,56
	в т.ч. - населению	0,56
	- бюджетным организациям	-
	- прочим потребителям	-
1.3.	Объем потерь (тыс. куб. м)	-
1.4.	Объем отпуска в сеть (тыс. куб. м)	0
1.5.	Справочно: расходы на собственные технологические нужды системы водоснабжения (тыс. куб. м)	0
	расходы воды на хозяйственно-бытовые нужды (тыс.куб.м)	0
	Протяженность сетей (всех видов в однотрубном представлении), (км)	0
1.6.	Удельное водопотребление (куб.м/чел)	9,6
	Численность населения, пользующихся услугами данной организации (чел.)	14
2.Показатели качества питьевой воды		
2.1.	Доля проб питьевой воды, подаваемой с источников водоснабжения в распределительную водопроводную сеть, не соответствующих установленным требованиям, в общем объеме проб, %	0
2.2.	Доля проб питьевой воды в распределительной водопроводной сети, не соответствующих установленным требованиям, в общем объеме проб,%	0
3. Показатели надежности и бесперебойности оказываемых услуг		
3.1.	Аварийность систем коммунальной инфраструктуры (ед./км)	0
	Количество аварий на системах коммунальной инфраструктуры (ед.)	0
3.2.	Продолжительность (бесперебойность) поставки товаров и услуг (час./день)	0
	Количество часов предоставления услуг в отчетном периоде (часов)	0
3.3.	Удельный вес сетей, нуждающихся в замене (%)	0
	Протяженность сетей, нуждающихся в замене (км):	0
4. Показатели энергетической эффективности		
4.1.	Доля потерь воды в централизованных системах водоснабжения при транспортировке в общем объеме воды, поданной в водопроводную сеть, %	0
4.2.	Удельный расход электрической энергии, потребляемой в технологическом процессе подготовки питьевой воды, на единицу объема воды, отпускаемой в сеть, кВт*ч/куб. м	0,365
4.3.	Удельный расход электрической энергии, потребляемой в технологическом процессе транспортировки питьевой воды, на единицу объема транспортируемой воды, кВт*ч/куб. м	0,365

8. Мероприятия, направленные на повышение качества обслуживания абонентов
Мероприятий нет.

Директор департамента по тарифам Приморского края В.А. Малюшицкий

Приложение № 2
к постановлению
департамента по тарифам Приморского края
от 10 октября 2019 года № 44/13

Приложение № 3
к постановлению
департамента по тарифам Приморского края
от 01 ноября 2018 года № 56/5

ТАРИФЫ
на питьевую воду для потребителей краевого государственного бюджетного учреждения социального обслуживания «Липовецкий психоневрологический интернат», находящихся на территории Пограничного муниципального района Приморского края

№ п/п	Период действия тарифа	Тарифы на питьевую воду, рублей за 1 куб. метр	
		для населения (с учетом НДС)	для прочих групп потребителей (без учета НДС)
1	с 01.01.2019 по 30.06.2019	36,06	30,05
2	с 01.07.2019 по 31.12.2019	37,45	31,21
3	с 01.01.2020 по 30.06.2020	37,45	31,21
4	с 01.07.2020 по 31.12.2020	37,61	31,34
5	с 01.01.2021 по 30.06.2021	37,61	31,34
6	с 01.07.2021 по 31.12.2021	38,71	32,26

Директор департамента по тарифам Приморского края В.А. Малюшицкий

ДЕПАРТАМЕНТ ПО ТАРИФАМ ПРИМОРСКОГО КРАЯ

ПОСТАНОВЛЕНИЕ № 44/14

10 октября 2019 года г. Владивосток

О внесении изменений в постановление департамента по тарифам Приморского края от 08 ноября 2018 года № 58/13 «Об утверждении производственной программы и об установлении долгосрочных параметров регулирования и тарифов на техническую воду для потребителей общества с ограниченной ответственностью «Транснефть - Порт Козьмино», находящихся на территории Находкинского городского округа Приморского края»

Руководствуясь Федеральным законом от 07 декабря 2011 года № 416-ФЗ «О водоснабжении и водоотведении», постановлением Правительства Российской Федерации от 13 мая 2013 года № 406 «О государственном регулировании тарифов в сфере водоснабжения и водоотведения», Положением о департаменте по тарифам Приморского края, утвержденным постановлением Администрации Приморского края от 14 февраля 2019 года № 85-па «Об утверждении Положения о департаменте по тарифам Приморского края», решением правления департамента по тарифам Приморского края от 10 октября 2019 года № 44, департамент по тарифам Приморского края

ПОСТАНОВЛЯЕТ:

1. Внести изменения в приложение № 1 «Производственная программа общества с ограниченной ответственностью «Транснефть – Порт Козьмино», осуществляющего деятельность в сфере водоснабжения (техническая вода) на территории Находкинского городского округа Приморского края, на период с 01.01.2019 по 31.12.2023 к постановлению департамента по тарифам Приморского края от 08 ноября 2018 года № 58/13 «Об утверждении производственной программы и об установлении долгосрочных параметров регулирования и тарифов на техническую воду, для потребителей общества с ограниченной ответственностью «Транснефть – Порт Козьмино», находящихся на территории Находкинского городского округа Приморского края» (далее – постановление), приложение № 3 «Тарифы на техническую воду для потребителей общества с ограниченной ответственностью «Транснефть – Порт Козьмино», находящихся на территории Находкинского городского округа Приморского края к постановлению, изложив их в новой редакции (прилагаются).

2. Настоящее постановление вступает в силу со дня его официального опубликования.

Директор департамента по тарифам Приморского края В.А. Малюшицкий

Приложение № 1
к постановлению
департамента по тарифам Приморского края
от 10 октября 2019 года № 44/14

Приложение № 1
к постановлению
департамента по тарифам Приморского края
от 08 ноября 2018 года № 58/13

Производственная программа общества с ограниченной ответственностью «Транснефть – Порт Козьмино», осуществляющего деятельность в сфере водоснабжения (техническая вода) на территории Находкинского городского округа Приморского края на период с 01.01.2019 по 31.12.2023

ПАСПОРТ ПРОИЗВОДСТВЕННОЙ ПРОГРАММЫ

Наименование	Производственная программа в сфере водоснабжения (техническая вода) общества с ограниченной ответственностью «Транснефть - Порт Козьмино» на период с 01.01.2019 по 31.12.2023 (далее – производственная программа)
Наименование регулируемой организации, ее местонахождение	Общество с ограниченной ответственностью «Транснефть - Порт Козьмино» (ОГРН 1072508004690, ИНН 2508081814), ул. Нижне-Набережная, д. 78, мкр. Врангель, г. Находка, Приморский край, 692941
Наименование уполномоченного органа, утвердившего производственную программу, его местонахождение	Департамент по тарифам Приморского края; Алеутская ул., д.45а, город Владивосток, 690110
Период реализации производственной программы	с 01.01.2019 по 31.12.2023

1. Перечень плановых мероприятий по ремонту объектов централизованных систем водоснабжения, мероприятий, направленных на улучшение качества питьевой воды, мероприятий по энергосбережению и повышению энергетической эффективности, график их реализации

Нет мероприятий.

2. Планируемый объем подачи воды

№ п/п	Период долгосрочного периода регулирования	Объем подачи воды, тыс. куб. м
1	с 01.01.2019 по 31.12.2019	4,15
2	с 01.01.2020 по 31.12.2020	3,90
3	с 01.01.2021 по 31.12.2021	3,90
4	с 01.01.2022 по 31.12.2022	3,90
5	с 01.01.2023 по 31.12.2023	3,90

3. Объем финансовых потребностей, необходимых для реализации производственной программы

№ п/п	Период долгосрочного периода регулирования	Объем финансовых потребностей, тыс. руб.
1	с 01.01.2019 по 31.12.2019	162,33
2	с 01.01.2020 по 31.12.2020	158,45
3	с 01.01.2021 по 31.12.2021	162,81
4	с 01.01.2022 по 31.12.2022	167,83
5	с 01.01.2023 по 31.12.2023	173,06

4. График реализации мероприятий производственной программы
Реализация мероприятий производственной программы запланирована
с 01.01.2019 по 31.12.2023.

5. Плановые значения показателей надежности, качества, энергетической эффективности объектов централизованных систем водоснабжения

№ п/п	Наименование показателя	Единица измерения	Плановые значения показателей				
			2019	2020	2021	2022	2023
1.	Показатель надежности и бесперебойности водоснабжения						
1.1.	Количество перерывов в подаче воды, возникших в результате аварий, повреждений и иных технологических нарушений на объектах централизованной системы водоснабжения, в расчете на протяженность водопроводной сети в год	ед./км	0	0	0	0	0
2.	Показатели энергетической эффективности						
2.1.	Доля потерь воды в централизованных системах водоснабжения при транспортировке в общем объеме воды, поданной в водопроводную сеть	%	0	0	0	0	0
2.2.	Удельный расход электрической энергии, потребляемой в технологическом процессе подготовки и транспортировки питьевой воды, на единицу объема воды	кВт*ч/куб.м	1,12	1,12	1,12	1,12	1,12

6. Расчет эффективности производственной программы

№ п/п	Наименование показателя	Динамика изменения, %				
		2019/2018	2020/2019	2021/2020	2022/2021	2023/2022
1.	Показатель надежности и бесперебойности водоснабжения					
1.1.	Количество перерывов в подаче воды, возникших в результате аварий, повреждений и иных технологических нарушений на объектах централизованной системы водоснабжения, в расчете на протяженность водопроводной сети в год	100	100	100	100	100
2.	Показатели энергетической эффективности					
2.1.	Доля потерь воды в централизованных системах водоснабжения при транспортировке в общем объеме воды, поданной в водопроводную сеть	100	100	100	100	100
2.2.	Удельный расход электрической энергии, потребляемой в технологическом процессе подготовки и транспортировки питьевой воды, на единицу объема воды	100	100	100	100	100
3.	Расходы на реализацию производственной программы					
3.1.	Объем финансовых потребностей	103,80	97,61	102,75	103,08	103,12

7. Отчет об исполнении производственной программы за истекший период регулирования

№ п/п	Наименование показателей	Текущий отчетный период с 01.01.2018 по 31.12.2018
1. Обеспечение объемов производства товаров (оказания услуг)		
1.1	Объем поднятой воды (тыс.куб. м)	13,121
1.2	Объем реализации (тыс.куб.м)	0,679
	в т.ч. - населению	
	- бюджетным организациям	
	- прочим потребителям	
1.3.	Объем потерь (тыс.куб.м)	-
1.4.	Объем отпуска в сеть (тыс.куб.м)	13,121
1.5.	Справочно: расходы на собственные технологические нужды системы водоснабжения (тыс. куб. м)	13,121
	расходы воды на хозяйственно-бытовые нужды (тыс.куб.м)	13,121
	Протяженность сетей (всех видов в однотрубном представлении), (км)	15,87
1.6.	Удельное водопотребление (куб.м/чел)	-
	Численность населения, пользующихся услугами данной организации (чел.)	-

2. Показатели качества питьевой воды		
2.1	Доля проб питьевой воды, подаваемой с источников водоснабжения в распределительную водопроводную сеть, не соответствующих установленным требованиям, в общем объеме проб, %	-
2.2	Доля проб питьевой воды в распределительной водопроводной сети, не соответствующих установленным требованиям, в общем объеме проб, %	-
3. Показатели надежности и бесперебойности оказываемых услуг		
3.1.	Аварийность систем коммунальной инфраструктуры (ед./км)	-
	Количество аварий на системах коммунальной инфраструктуры (ед.)	-
3.2.	Продолжительность (бесперебойность) поставки товаров и услуг (час./день)	-
	Количество часов предоставления услуг в отчетном периоде (часов)	-
3.3.	Удельный вес сетей, нуждающихся в замене (%)	-
	Протяженность сетей, нуждающихся в замене (км):	-
4. Показатели энергетической эффективности		
4.1.	Доля потерь воды в централизованных системах водоснабжения при транспортировке в общем объеме воды, поданной в водопроводную сеть, %	-
4.2.	Удельный расход электрической энергии, потребляемой в технологическом процессе подготовки технической воды, на единицу объема воды, отпускаемой в сеть, кВт*ч/куб. м	-
4.3.	Удельный расход электрической энергии, потребляемой в технологическом процессе транспортировки технической воды, на единицу объема транспортируемой воды, кВт*ч/куб. м	-

Директор департамента по тарифам Приморского края В.А. Малюшицкий

Приложение № 2
к постановлению
департамента по тарифам Приморского края
от 10 октября 2019 года № 44/14

Приложение № 3
к постановлению
департамента по тарифам Приморского края
от 08 ноября 2018 года № 58/13

ТАРИФЫ
на техническую воду для потребителей общества с ограниченной ответственностью «Транснефть – Порт Козьмино», находящихся на территории Находкинского городского округа Приморского края

№ п/п	Период действия тарифа	Тариф на техническую воду, рублей за 1 куб. метр без учета НДС
		Для прочих групп потребителей
1	с 01.01.2019 по 30.06.2019	38,33
2	с 01.07.2019 по 31.12.2019	39,90
3	с 01.01.2020 по 30.06.2020	39,90
4	с 01.07.2020 по 31.12.2020	41,35
5	с 01.01.2021 по 30.06.2021	41,35
6	с 01.07.2021 по 31.12.2021	42,14
7	с 01.01.2022 по 30.06.2022	42,14
8	с 01.07.2022 по 31.12.2022	43,93
9	с 01.01.2023 по 30.06.2023	43,93
10	с 01.07.2023 по 31.12.2023	44,82

Директор департамента по тарифам Приморского края В.А. Малюшицкий

ДЕПАРТАМЕНТ ПО ТАРИФАМ ПРИМОРСКОГО КРАЯ

ПОСТАНОВЛЕНИЕ № 44/15

10 октября 2019 года г. Владивосток

Об установлении платы за подключение (технологическое присоединение) объекта акционерного общества «Находкинский завод минеральных удобрений» «городок строителей» к централизованной системе холодного водоснабжения общества с ограниченной ответственностью «Горный ключ» в индивидуальном порядке

Руководствуясь Федеральным законом от 07 декабря 2011 года № 416-ФЗ «О водоснабжении и водоотведении», постановлением Правительства Российской Федерации от 13 мая 2013 года № 406 «О государственном регулировании тарифов в сфере водоснабжения и водоотведения», на основании Положения о департаменте по тарифам Приморского края, утвержденного постановлением Администрации Приморского края от 14 февраля 2019 года № 85-па «Об утверждении Положения о департаменте по тарифам Приморского края», решения правления департамента по тарифам Приморского края от 10 октября 2019 года № 44, департамент по тарифам Приморского края

ПОСТАНОВЛЯЕТ:

1. Установить плату за подключение (технологическое присоединение) объекта акционерного общества «Находкинский завод минеральных удобрений» «городок строителей» к централизованной системе холодного водоснабжения общества с ограниченной ответственностью «Горный ключ» в индивидуальном порядке согласно приложению № 1.

2. Настоящее постановление вступает в силу со дня его официального опубликования.

Директор департамента по тарифам Приморского края В.А. Малюшицкий

Приложение № 1
к постановлению
департамента по тарифам Приморского края
от 10октября 2019 года № 44/15

Платаза подключение (технологическое присоединение) объекта акционерного общества «Находкинский завод минеральных удобрений» «городок строителей» к централизованной системе холодного водоснабжения общества с ограниченной ответственностью «Горный ключ» в индивидуальном порядке

Подключаемая нагрузка, (куб. м в сутки)	Плата за подключение (технологическое присоединение) к централизованной системе холодного водоснабжения, руб. (без учета НДС)
500,00	23 118292

Примечание: плата за подключение (технологическое присоединение) к централизованной системе холодного водоснабжениюобщества с ограниченной ответственностью «Горный ключ» в индивидуальном порядке в размере 23 118 292руб. включает в себя расходы на строительство сетей водоснабжения из полиэтиленовых труб с учетом затрат на врезку в существующие сети,перемещение грунта, устройства водомерных камер и камер переключения, монтаж и демонтаж колодцев диаметром 1500 ммв размере 22 889 398 руб.иналог на прибыль в размере 228894руб.

Директор департамента по тарифам Приморского края В.А. Малюшицкий

ДЕПАРТАМЕНТ ПО ТАРИФАМ ПРИМОРСКОГО КРАЯ

ПОСТАНОВЛЕНИЕ № 44/16

10 октября 2019 года г. Владивосток

Об установлении тарифов на подключение (технологическое присоединение) к централизованным системам холодного водоснабжения и водоотведения муниципального унитарного предприятия «Уссурийск-Водоканал» Уссурийского городского округа на территории Уссурийского городского округа Приморского края

Руководствуясь Федеральным законом от 07 декабря 2011 года № 416-ФЗ «О водоснабжении и водоотведении», постановлением Правительства Российской Федерации от 13 мая 2013 года № 406 «О государственном регулировании тарифов в сфере водоснабжения и водоотведения», на основании Положения о департаменте по тарифам Приморского края, утвержденного постановлением Администрации Приморского края от 14 февраля 2019 года № 85-па «Об утверждении Положения о департаменте по тарифам Приморского края», решения правления департамента по тарифам Приморского края от 10 октября 2019 года № 44 департамент по тарифам Приморского края

ПОСТАНОВЛЯЕТ:

1.Установить и ввести в действие с 01 января 2020 по 31 декабря 2020 года для расчета платы за подключение (технологическое присоединение) к централизованным системам холодного водоснабжения и водоотведения муниципального унитарного предприятия «Уссурийск-Водоканал» Уссурийского городского округа заявителей, величина подключаемой (присоединяемой) нагрузки объектов которых не превышает 250 кубических метров в сутки и (или) осуществляется с использованием создаваемых сетей водоснабжения и водоотведения с наружным диаметром, не превышающим 250 мм (предельный уровень нагрузки), тарифы на подключение (технологическое присоединение) к централизованным системам холодного водоснабжения и водоотведения муниципального унитарного предприятия «Уссурийск – Водоканал» Уссурийского городского округа на территории Уссурийского городского округа Приморского края согласно приложениям №№ 1-2.

2.Настоящее постановление вступает в силу со дня его официального опубликования.

Директор департамента по тарифам Приморского края В.А. Малюшицкий

Приложение № 1
к постановлению
департамента по тарифам Приморского края
от 10 октября 2019 года № 44/16

ТАРИФЫ
на подключение (технологическое присоединение) к централизованной системе холодного водоснабжения муниципального унитарного предприятия «Уссурийск - Водоканал» Уссурийского городского округа на территории Уссурийского городского округа Приморского края

№ п/п	Наименование	Без учета выполнения работ по восстановлению асфальтового покрытия	С учетом выполнения работ по восстановлению асфальтового покрытия
1	Ставка тарифа за подключаемую (технологически присоединяемую) нагрузку, тыс. руб./куб. м в сутки	0,581	
2	Ставка тарифа за расстояние от точки подключения (технологического присоединения) объекта капитального строительства до точки подключения сетей к объектам централизованной системы холодного водоснабжения, тыс. руб./км:		
2.1	диаметром до 100 мм (включительно)	3 898,33	5 414,90
2.2	диаметром от 150 мм до 200 мм (включительно)	5 267,90	6 784,48

Примечание:

1)ставка тарифа за расстояние от точки подключения (технологического присоединения) объекта капитального строительства до точки подключения сетей к централизованной системе рассчитаны исходя из стоимости прокладки наружных сетей водоснабжения из полиэтиленовых труб, без учета затрат на работу по врезке и присоединению;

2)ставки тарифов приведены без учета НДС.

Директор департамента по тарифам Приморского края В.А. Малюшицкий

Приложение № 2
к постановлению
департамента по тарифам Приморского края
от 10 октября 2019 года № 44/16

ТАРИФЫ
на подключение (технологическое присоединение) к централизованной системе водоотведения муниципального унитарного предприятия «Уссурийск - Водоканал» Уссурийского городского округа на территории Уссурийского городского округа Приморского края

№ п/п	Наименование	Без учета выполнения работ по восстановлению асфальтового покрытия	С учетом выполнения работ по восстановлению асфальтового покрытия
1	Ставка тарифа за подключаемую (технологически присоединяемую) нагрузку, тыс. руб./куб. м в сутки	0,857	
2	Ставка тарифа за расстояние от точки подключения (технологического присоединения) объекта капитального строительства до точки подключения сетей к объектам централизованной системы водоотведения, тыс. руб./км:		
2.1	диаметром до 150 мм (включительно)	6 319,09	7 497,25

Примечание:

1) ставка тарифа за расстояние от точки подключения (технологического присоединения) объекта капитального строительства до точки подключения сетей к централизованной системе рассчитаны исходя из стоимости прокладки наружных сетей канализации из чугунных труб, без учета затрат на работу по врезке и присоединению;

2) ставки тарифов приведены без учета НДС.

Директор департамента по тарифам Приморского края В.А. Малюшицкий

АДМИНИСТРАЦИЯ ПРИМОРСКОГО КРАЯ

ПОСТАНОВЛЕНИЕ № 664-па

от 15 октября 2019 года

О внесении изменений в постановление Администрации Приморского края от 8 мая 2013 года № 168-па «О введении отраслевых систем оплаты труда работников государственных учреждений Приморского края»

На основании Устава Приморского края Администрация Приморского края

ПОСТАНОВЛЯЕТ:

1. Внести в разъяснения о порядке установления компенсационных выплат в государственных учреждениях Приморского края, утвержденные постановлением Администрации Приморского края от 8 мая 2013 года № 168-па "О введении отраслевых систем оплаты труда работников государственных учреждений Приморского края" (в редакции постановлений Администрации Приморского края от 8 октября 2014 года № 406-па, от 6 августа 2019 года № 508-па), изменения, изложив абзацы второй, третий пункта 4 в следующей редакции:

"К заработной плате работников учреждений в соответствии с правовыми актами органов государственной власти бывшего Союза ССР и краевым законодательством начисляются:

районный коэффициент к заработной плате в размере 1,4 за работу в отдельных населенных пунктах, определенных в соответствии с правовыми актами органов государственной власти бывшего Союза ССР; в размере 1,3 – за работу в местностях, приравненных к районам Крайнего Севера, а также в сельских населенных пунктах и рабочих поселках приграничной 30-километровой зоны; в размере 1,2 – на остальной территории Приморского края;".

2. Ввести в действие изменения в отраслевые системы оплаты труда работников государственных учреждений Приморского края (далее – учреждения), предусмотренные пунктом 1 настоящего постановления, с 1 января 2020 года.

3. Установить, что заработная плата (оплата труда) работников учреждений (без учета стимулирующих выплат), устанавливаемая в соответствии с изменениями системы оплаты труда, предусмотренными настоящим постановлением, не может быть меньше заработной платы (оплаты труда) (без учета стимулирующих выплат), выплачиваемой до изменения системы оплаты труда, при условии сохранения объема должностных обязанностей работников и выполнения ими работ той же квалификации.

4. В связи с установлением районного коэффициента к заработной плате в размере, установленном пунктом 1 настоящего постановления, предусмотреть увеличение с 1 января 2020 года расходов краевого бюджета на фонд оплаты труда работников учреждений, расположенных в отдельных населенных пунктах, определенных в соответствии с правовыми актами органов государственной власти бывшего Союза ССР; в местностях, приравненных к районам Крайнего Севера, а также в сельских населенных пунктах и рабочих поселках приграничной 30-километровой зоны на 10 процентов, на остальной территории Приморского края − на 3,125 процента.

5. Отраслевым органам исполнительной власти Приморского края, осуществляющим функции учредителей учреждений, разработать и утвердить изменения в примерные положения об оплате труда работников учреждений, подведомственных органам исполнительной власти Приморского края, по видам экономической деятельности (далее – Примерные положения) в соответствии с настоящим постановлением и довести указанные изменения до руководителей учреждений до 21 октября 2019 года.

6. Руководителям учреждений:

в связи с установлением районного коэффициента к заработной плате в размере, установленном пунктом 1 настоящего постановления, увеличить оклады работникам учреждений на 10 процентов;

разработать и утвердить изменения в положения об оплате труда работников учреждений, соответствующие требованиям настоящего постановления и Примерных положений, до 1 ноября 2019 года;

провести организационно-штатные мероприятия, связанные с изменениями, внесенными в положения об оплате труда работников учреждений.

7. Признать утратившим силу постановление Администрации Приморского края от 2 сентября 2019 года № 565-па "О внесении изменений в постановление Администрации Приморского края от 8 мая 2013 года № 168-па "О введении отраслевых систем оплаты труда работников государственных учреждений Приморского края".

8. Департаменту информационной политики Приморского края обеспечить официальное опубликование настоящего постановления.

9. Настоящее постановление вступает в силу через 10 дней со дня его официального опубликования.

Губернатор края –
Глава Администрации Приморского края
О.Н. Кожемяко

Информационные сообщения

Информация о приеме документов для участия в конкурсе на включение в кадровый резерв органов исполнительной власти Приморского края (для государственных гражданских служащих органов исполнительной власти Приморского края в порядке должностного роста)

Администрация Приморского края объявляет конкурс на включение в кадровый резерв следующих органов исполнительной власти Приморского края

Департамент градостроительства Приморского края

Отдел развития жилищного строительства

1.Ведущий консультант

(категория «специалисты» ведущей группы)

Требования, предъявляемые:

- к уровню профессиональных знаний: наличие знаний, подтвержденных документом государственного образца о высшем образовании по одной из специальностей: «Промышленное и гражданское строительство», «Строительство уникальных зданий и сооружений», «Архитектура», «Дизайн архитектурной среды», по оному из направлений подготовки «Строительство», «Дизайн архитектурной среды», «Архитектура»;

- к стажу гражданской службы: без предъявления требований к стажу.

Отдел развития строительного комплекса

2.Начальник отдела

(категория «специалисты» главной группы)

Требования, предъявляемые:

- к уровню профессиональных знаний: наличие знаний, подтвержденных документом государственного образца о высшем образовании по специальности: «Промышленное и гражданское строительство», по направлению подготовки: «Строительство»;

- к уровню профессионального образования: высшее образование не ниже уровня специалитета, магистратуры;

- к стажу гражданской службы: не менее двух лет стажа государственной гражданской службы или стажа работы по специальности, направлению подготовки, а для лиц, имеющих дипломы специалиста или магистра с отличием, в течение трех лет со дня выдачи диплома - не менее одного года стажа государственной гражданской службы или стажа работы по специальности, по направлению подготовки.

3.Ведущий специалист-эксперт

(категория «специалисты» старшей группы)

Требования, предъявляемые:

- к уровню профессиональных знаний: наличие знаний, подтвержденных документом государственного образца о высшем образовании по специальности: «Промышленное и гражданское строительство», по направлению подготовки: «Строительство»;

- к стажу гражданской службы: без предъявления требований к стажу.

Отдел организации и планирования строительства

4.Ведущий консультант

(категория «специалисты» ведущей группы)

Требования, предъявляемые:

- к уровню профессиональных знаний: наличие знаний, подтвержденных документом государственного образца о высшем образовании по одной из специальностей: «Промышленное и гражданское строительство», «Строительство уникальных зданий и сооружений» по направлению подготовки: «Строительство»;

- наличие знаний в области контрактной системы в сфере закупок;

- к стажу гражданской службы: без предъявления требований к стажу.

Гражданину Российской Федерации, изъявившему желание участвовать в конкурсе, необходимо представить следующие документы:

1) личное заявление (пишется при подаче документов на конкурс);

2) заполненную и подписанную анкету, по форме утвержденной распоряжением Правительства Российской Федерации от 26 мая 2005 года № 667-р (анкета размещена e-mail: www.primorsky.ru, «Полезная информация», «Карьера», «Конкурсы и вакансии»);

3) копию паспорта или заменяющего его документа (соответствующий документ предъявляется лично по прибытии на конкурс);

4) копию трудовой книжки (за исключением случаев, когда служебная (трудовая) деятельность осуществляется впервые) или иные документы, подтверждающие служебную (трудовую) деятельность гражданина;

5) копию документов о профессиональном образовании, а также по желанию гражданина - о дополнительном профессиональном образовании, о присвоении ученой степени, ученого звания, заверенные нотариально или кадровыми службами по месту работы (службы);

6) две фотографии (3 х 4);

7) иные документы, предусмотренные Федеральным законом от 27 июля 2004 г. N 79-ФЗ "О государственной гражданской службе Российской Федерации", другими федеральными законами, указами Президента Российской Федерации и постановлениями Правительства Российской Федерации.

Копии документов на замещение вакантной должности государственной гражданской службы заверяются кадровыми службами или нотариально, либо копии предоставляются одновременно с их оригиналами.

Требования, предъявляемые к претендентам на замещение должностей гражданской службы: гражданство Российской Федерации; достижение возраста 18 лет; владение государственным языком Российской Федерации; уровень профессионального образования, установленный статьей 8 Закона Приморского края от 07 июня 2012 года № 51-КЗ “О государственной гражданской службе Приморского края”; стаж государственной гражданской службы (государственной службы иных видов) или стаж (опыт) по специальности, установленные статьей 8 Закона Приморского края «О государственной гражданской службе Приморского края»; профессиональные знания и умения, необходимые для исполнения должностных обязанностей, установленные распоряжение Губернатора Приморского края от 15 августа 2016 № 146-рг «О квалификационных требованиях к знаниям и умениям, необходимым для исполнения должностных обязанностей государственными гражданскими служащими Приморского края, замещающими должности государственной гражданской службы Приморского края в аппарате Губернатора Приморского края, аппарате Администрации Приморского края, органах исполнительной власти Приморского края, представителем нанимателя для которых является Губернатор Приморского края либо уполномоченное им должностное лицо» и должностными регламентами государственных гражданских служащих Приморского края.

Гражданин не допускается к участию в конкурсе в связи с его несоответствием квалификационным требованиям к вакантной должности гражданской службы, а также в связи с ограничениями, установленными законодательством Российской Федерации для поступления на гражданскую службу и ее прохождения, в случае: признания его недееспособным или ограниченно дееспособным решением суда, вступившим в законную силу; осуждения его к наказанию, исключающему возможность исполнения должностных обязанностей по должности государственной службы (гражданской службы), по приговору суда, вступившему в законную силу,

а также в случае наличия неснятой или непогашенной в установленном федеральным законом порядке судимости; отказа от прохождения процедуры оформления допуска к сведениям, составляющим государственную и иную охраняемую федеральным законом тайну, если исполнение должностных обязанностей по должности гражданской службы, на замещение которой претендует гражданин, или по замещаемой государственным гражданским служащим Приморского края (далее – гражданский служащий) должности связано с использованием таких сведений; наличия заболевания, препятствующего поступлению на государственную гражданскую службу или ее прохождению и подтвержденного заключением медицинского учреждения; близкого родства или свойства (родители, супруги, дети, братья, сестры, а также братья, сестры, родители и дети супругов) с гражданским служащим, если замещение должности гражданской службы связано с непосредственной подчиненностью или подконтрольностью одного из них другому; выхода из гражданства Российской Федерации или приобретения гражданства другого государства; наличия гражданства другого государства (других государств), если иное не предусмотрено международным договором Российской Федерации; представления подложных документов или заведомо ложных сведений при поступлении на гражданскую службу; непредставления установленных Федеральным законом «О государственной гражданской службе Российской Федерации» сведений или представления заведомо ложных сведений о доходах, об имуществе и обязательствах имущественного характера; признания его не прошедшим военную службу по призыву, не имея на то законных оснований, в соответствии с заключением призывной комиссии (за исключением граждан, прошедших военную службу по контракту) - в течение 10 лет со дня истечения срока, установленного для обжалования указанного заключения в призывную комиссию соответствующего субъекта Российской Федерации, а если указанное заключение и (или) решение призывной комиссии соответствующего субъекта Российской Федерации по жалобе гражданина на указанное заключение были обжалованы в суд, - в течение 10 лет со дня вступления в законную силу решения суда, которым признано, что права гражданина при вынесении указанного заключения и (или) решения призывной комиссии соответствующего субъекта Российской Федерации по жалобе гражданина на указанное заключение не были нарушены; утраты представителем нанимателя доверия к гражданскому служащему в случаях несоблюдения ограничений и запретов, требований о предотвращении или об урегулировании конфликта интересов и неисполнения обязанностей, установленных в целях противодействия коррупции настоящим Федеральным законом, Федеральным законом от 25 декабря 2008 года № 273-ФЗ «О противодействии коррупции» и другими федеральными законами; непредставления сведений, предусмотренных статьей 20.2 Федерального закона от 27 июля 2004 года № 79-ФЗ «О государственной гражданской службе Российской Федерации».

Условия прохождения государственной гражданской службы в органах исполнительной власти Приморского края регламентируются Федеральным законом от 27 июля 2004 г. № 79-ФЗ "О государственной гражданской службе Российской Федерации", Законом Приморского края от 16.05.2007 № 62-КЗ «О реестре должностей государственной гражданской службы Приморского края и о денежном содержании государственных гражданских служащих Приморского края», Законом Приморского края от 24.12.2007 № 171-кз «О порядке и условиях выплаты единовременного поощрения государственным гражданским служащим Приморского края», Постановлением Губернатора Приморского края от 09.03.2010 № 15-пг «О порядке назначения некоторых дополнительных выплат государственным гражданским служащим Приморского края, представителем нанимателя которых является Губернатор Приморского края», Постановлением Губернатора Приморского края от 01.09.2009 № 60-пг «Об утверждении перечня должностей государственной гражданской службы Приморского края, при назначении на которые граждане и при замещении которых государственные гражданские служащие Приморского края обязаны представлять сведения о своих доходах, об имуществе и обязательствах имущественного характера членов своей семьи», Постановлением Губернатора Приморского края от 15.07.2008 № 58-пг «Об утверждении Порядка назначения и выплаты пенсии за выслугу лет государственным гражданским служащим Приморского края», Постановлением Губернатора Приморского края от 30.07.2008 № 73-пг «Об утверждении Порядка и условий командирования государственных гражданских служащих Приморского края», Постановлением Губернатора Приморского края от 28 февраля 2019 г. № 14-пг «О кадровом резерве на государственной гражданской службе Приморского края», Постановлением Администрации Приморского края от 07.04.2008 № 86-па «Об утверждении Порядка исчисления денежного содержания государственных гражданских служащих Приморского края» и иными правовыми актами по вопросам государственной гражданской службы Российской Федерации и Приморского края.

Нормативно-правовые акты размещены на сайте Администрации Приморского края www. primorsky.ru («Полезная информация», «Карьера», «Госслужба», «Нормативно-правовые акты»).

Место и время приема документов:

Документы, указанные в настоящем объявлении, представляются в течение 21 календарного дня со дня размещения объявления об их приеме на официальном сайте Администрации Приморского края в информационно-телекоммуникационной сети Интернет и федеральной государственной информационной системе "Единая информационная система управления кадровым составом государственной гражданской службы Российской Федерации" (далее - "Единая информационная система") в государственный орган гражданином (гражданским служащим) лично, посредством направления по почте или в электронном виде с использованием "Единой информационной системы" в порядке, установленном Правительством Российской Федерации.

Документы принимаются по адресу: 690110, г. Владивосток, ул. Светланская, д. 22, кабинет 301 “б”, понедельник, среда, пятница с 9.00 до 13.00, вторник, четверг с 14.00 до 17.00 часов. Обеденный перерыв с 13-00 до 14-00. Запись на пропуск в здание и (или) на подачу документов осуществляется не менее чем за один день до подачи документов по указанному телефону (контактный телефон: 220-92-00).

Документы должны быть поданы не позднее 13.00 часов (время местное) 31 октября 2019 года.

Несвоевременное представление документов, представление их не в полном объеме или с нарушением правил оформления являются основанием для отказа гражданину в их приеме.

За разъяснениями по всем вопросам проведения конкурса обращаться в департамент государственной гражданской службы и кадров Администрации Приморского края по телефону: (423) 220-92-00, с 9.00 до 13.00 и с 14.00 до 18.00 часов (время местное), сайт Администрации Приморского края www. primorsky.ru (папка «Полезная информация», «Карьера», «Госслужба», «Нормативно-правовые акты»).

На сайте Администрации Приморского края претенденты могут ознакомиться с Федеральным законом от 27 июля 2004 года N 79-ФЗ «О государственной гражданской службе Российской Федерации», Указом Президента Российской Федерации от 01 февраля 2005 года № 112 «О конкурсе на замещение вакантной должности государственной гражданской службы Российской Федерации» и другими информационными материалами.

Конкурс проводится в два этапа:

1 этап – прием документов, рассмотрение документов;

2 этап – «тестирование» и «индивидуальное собеседование».

Предполагаемая дата проведения конкурса:

•«тестирование» – 20 ноября 2019 года, место проведения – ГАУ ДПО «Учебный центр подготовки кадров для края», г. Владивосток, ул. Фонтанная, 6а

•«индивидуальное собеседование» - 27 ноября 2019 года, место проведения – Администрация Приморского края, г. Владивосток, ул. Светланская, 22.

Расходы, связанные с участием в конкурсе (проезд к месту проведения конкурса и обратно, проживание и др.), осуществляются кандидатами за счет собственных средств.

Администрация Приморского края сообщает, что для граждан, заинтересованных в поступлении на государственную гражданскую службу, в сети Интернет размещен сайт «Федеральный портал государственной службы и управленческих кадров».

Структура портала представлена несколькими ключевыми разделами: «О госслужбе», «Новости», «Об образовании», «Вакансии», в которых содержится информация о нормативно-правовых актах в области государственной гражданской службы (с возможностью поиска), о высших учебных заведениях, осуществляющих подготовку специалистов в сфере государственного и муниципального управления, а также о вакантных должностях государственной гражданской службы.

С подробной информацией о Федеральном портале государственной службы и управленческих кадров можно ознакомиться по адресу: http://www.gossluzhba.gov.ru

В целях самоподготовки и повышения профессионального уровня претендент может пройти предварительный квалификационный тест вне рамок конкурса для самостоятельной оценки своего профессионального уровня (далее - предварительный тест).

Предварительный тест включает в себя задания для оценки уровня владения претендентами государственным языком Российской Федерации (русским языком), знаниями основ Конституции Российской Федерации, законодательства Российской Федерации о государственной службе и о противодействии коррупции, знаниями и умениями в сфере информационно-коммуникационных технологий.

Предварительное тестирование претендент может пройти на сайте www.gossluzhba.gov.ru (раздел «Тест для самопроверки») или на сайте www.primorsky.ru (в разделе «Полезная информация», «Карьера», «Конкурсы и вакансии»).

Доступ для прохождения предварительного тестирования предоставляется безвозмездно.

Результаты прохождения претендентом предварительного теста не могут быть приняты во внимание конкурсной комиссией и не являются основанием для отказа в приеме документов для участия в конкурсе.

«Приморская газета»: официальное издание органов государственной власти Приморского края
Почтовый адрес редакции, издателя: 690106, г. Владивосток, Партизанский проспект, 2а
Главный редактор: Гажа Э. С.
Выпускающий редактор: Тюнис И. В.
Корректор: Люкшина М. И.
Тел. редакции: 8 (423) 2-406-251

E-mail: info@primgazeta.ru
Тел. бухгалтерии: 8 (423) 2-406-419
Учредитель: Администрация Приморского края (690110, г. Владивосток, ул. Светланская, 22)
Издатель: Краевое государственное автономное учреждение «Редакция газеты «Приморская газета: официальное издание органов государственной власти Приморского края»
Свидетельство о регистрации СМИ от 15.09.2016

ПИ № ФС 77 - 66972. Выдано Федеральной службой по надзору в сфере связи, информационных технологий и массовых коммуникаций (РОСКОМНАДЗОР)
Тираж номера: 500 экз.
Отпечатано: ОАО «ИПК «Дальпресс», 690106 г. Владивосток, Приморский край, пр-кт Красного Знамени, д.10, тел. 245-05-45 (приемная)
Заказ 3215

Время подписания в печать: по графику: 15.10.2019 г. в 18:00, по факту: 18:00
Газета распространяется бесплатно и по подписке
ПОДПИСНОЙ ИНДЕКС: П2179